SERVICIO DE ASSOCIATED PRESS
Esta queda autorizada para usar nuestro servicio y noticias de información.
HILO DIRECTO CON NUEVA YORK

DIARIO DE LA MARINA

El DIARIO DE LA MARINA es el periódico más antiguo de Cuba. Fué fundado en el año mil ochocientos treinta y dos.
SERVICIOS ESPECIALES DE ESPAÑA

1A SECCION

O CV.—NUM. 73 ACOGIDO A LA FRANQUICIA POSTAL LA HABANA, VIERNES, (SANTO), 26 DE MARZO DE 1937.—NUESTRA SEÑORA DE LA SOLEDAD Y STOS. BRAULIO Y FELIX TIEMPO PARA HOY VARIABLE PRECIO: 5 CENTAVOS

SPECCION OCULAR, PRUEBAS Y DETENCIONES, ORDENA EL JUEZ ESPECIAL POR LA MUERTE DE ANDREA BARRIOS

(COLUMNA UNO)

umerosos bombardeos realizan la aviación, la artillería y la marina nacionalistas

EDO DEMOSTRADO EN LA INSPECCION OCULAR UE EL DISPARO QUE MATO A ANDREA TUVO QUE ER OIDO POR TODOS LOS VECINOS DE LA CASA

XTRAÑA TRAYECTORIA DE UNA BALA CREA NUEVAS DUDAS RESPECTO A LA ORMA EN QUE SE REALIZO EL HECHO. EL DR. I. CASTELLANOS ENCUENTRA UNAS MANCHAS QUE SE PROPONE ANALIZAR. DETENIDOS GLORIA ROMERO Y SU MARIDO

ODIFICARA LA RADICACION DE LA CAU SA, PUES SE ESTIMA POR EL JUZGADO QUE ES HOMICIDIO Y NO SUICIDIO. SI GUEN HOY LAS INVESTIGACIONES POLICIACAS

cción ocular, pesquisas poli- y científicas, interrogatorio rsas personas y detención de a sido la característica de ac- que al hacerse cargo del es- miento del suceso como juez impuso el doctor del Cris- aso de la muerte de la joven Barrios, cuyas circunstancias cho surgir en la opinión pú- en los cuerpos de investiga- s más graves dudas respecto trata de un suicidio, provoca- la anormalidad temperamen- la joven o de un crimen per- en forma tenebrosa y des- ante.

conocer ciertamente si es otra la génesis del hecho, el del Cristo ha puesto su acti- extraordinaria al servicio del imiento de la tragedia, satis- o así a la opinión pública, nte intrigada. Muchas dili- que debieron realizarse in- mente después de ocurrido el no llegaron a efectuarse y de- an importantes como las hue- itales, tendrán que ser pasa- alto en la investigación; pe- s han comenzado ya a realí- esde ayer y es posible que és- en conclusiones terminantes

túa el doctor del Cristo

n poder del juez especial doc- zalo del Cristo, la causa ins- por el juez de instrucción de ón cuarta doctor Zunzunegui, tivo de la muerte misteriosa oven Andrea Barrios, ocurri- el segundo piso de la casa Jo- 57, comenzó el detenido es- el sumario, siendo su prime- encia llevar a cabo una ins- ocular en el lugar del su-

las primeras horas de la ma- e ayer, el doctor Gonzalo del asistido del secretario judi- or Miguel Angel Zayas y del señor Castellanos, se instaló cal que ocupa el juzgado de situado en Prado 5, donde á actuando hasta la termi- del sumario.

ediodía de ayer, el Dr. Gon- l Cristo, recibió la visita del fiscal de la Audiencia doc- rientos, del doctor Israel Cas- Jefe del Gabinete Nacional tificación y de numerosos que están practicando in- nes, alrededor del suceso.

La inspección ocular

uzgado dispuso la inspección en la casa Jovellar número ándose acompañar en esa di- de los doctores Barrientos y nos.

dos de la tarde de ayer, el con sus acompañantes, acu- a la casa mencionada. Entre rsonas asistieron los señores Blanco e Isidoro Costafero, os pertenecientes a la Secre- Gobernación; el cabo nú- de la Policía Nacional, Hi- nguera; el sargento Julián numerosos agentes de segu- algunos reporters de la pren- alina.

ción del escenario del hecho

ficio de Jovellar 57, está to de seis plantas, divididas patio central. En el segundo a izquierda, está la casa don- la Andrea Barrios. Este piso puesto de un recibidor, que o a la escalera de entrada a cha una pequeña sala; y a ación cuatro departamentos, ndo con una saleta, cocina y . Dicha casa tiene un pasi- cho que va desde el recibidor o, y está dividido de la casa por un tabique de madera. ar el Juzgado le informaron os, que la familia residente sa, se había mudado al día e de ocurrido el suceso, por el doctor del Cristo solicitó a la persona que estaba en- de su cuidado.

n posesión el Juzgado de la veliar 57, el doctor del Cris- so, que por los arquitectos y Costafor, se procediera a edidas de la misma, a fin de lizaran un plano de la situa- la casa.

és el Juzgado se dirigió a la habitación, lugar donde el cadáver de Andrea, pues última era la que ocupaba la ca.

és comenzó a examinar en el Dr. Israel Castellanos, to- lugares del departamento sidía la víctima, para cono- en el mismo había huellas de cosa que no se pudo obser- dido a que el piso había sido o. Pero el doctor Castellanos n distintas partes del suelo, anchas pequeñas, al parecer re, con el propósito de exa- s detenidamente en su estu-

por qué de la inspección

spección ocular ordenada por Especial, tenía por objeto co- os asuntos de vital interés: si ro hecho en la habitación de podía ser oído por la fami- ente en la casa y sus veci- ndantes; y el otro, someter a los vestidos que tenía puestos la mañana que apareció Dichas ropas consisten en calado, color verde y un re- el mismo color. Esas piezas entregadas por el Juzgado al ael Castellanos para que las ara.

que llamó la atención

poderosamente la atención presentes, que la perforación por el proyectil que aparecía ado izquierdo del traje, está distante del lugar donde la brotó de la herida, corrién- uella por la región mamaria o a la tetilla, siempre hacia derecho y cubrió un sitio am- vestido, llegando a impreg- sangre el refajo, por lo que el Juzgado que esto motivó a hubiera mancha sanguino- en el suelo.

omo recibió la agresión

e que Andrea recibió el dis- ntada y un poco inclinada lado derecho, por la forma aparecen las huellas de san- sus vestidos.

prueba de los disparos

el propio revólver que apa-

A el Suplemento en ROTO- BADO con esta EDICION

Sr. Eliseo Pérez, detenido anoche por la Judicial por aparecer como testigo en la falsa boda de Andrea Barrios, lo que él niega.

reció junto al cadáver de Andrea Barrios, que es calibre 32, el Juzgado llevó a efecto la prueba de hacer varios disparos para determinar si podían ser escuchados por personas inmediatas al lugar y, sobre todo, por los vecinos colindantes.

Por disposición del Dr. del Cristo, el cabo Angueras, se situó en la habitación donde apareció el cadáver de Andrea, y después de cerrar las puertas y las de las otras habitaciones, en las que se encontraba el Juzgado, hizo un disparo, que retumbó fuertemente. La detonación fué oída por todas las personas allí reunidas, así como por los vecinos y los que habían sido colocados en la acera de enfrente. Acto seguido, se hizo un nuevo disparo con todas las puertas abiertas. Esta vez la detonación se sintió también, pero con menos claridad. Con la prueba dicha se demostró sin lugar a dudas que los moradores de la casa y los vecinos, tuvieron por necesidad que escuchar el disparo que mató a Andrea Barrios.

Otra prueba

Una vez que el cabo Angueras realizo la prueba de los disparos, el doctor Castellanos captó las huellas que pudieran haber quedado en su mano derecha, con el proposito de examinarlas y determinar ciertos extremos que ocasionaron la controversia entre los médicos autopsiantes y el propio doctor Castellanos.

También el Juzgado, realizó un examen minucioso en todas las puertas y paredes de la casa, guardando la mayor reserva sobre el resultado de otras importantes diligencias que llevó a cabo en la casa de referencia.

Terminada la inspección ocular, el Juzgado se trasladó al local del Juzgado de guardia, donde continuó actuando hasta hora avanzada de la noche. Antes de retirarse, ordenó el arresto de todas aquellas personas que, a su juicio, puedan estar complicadas en el suceso o que, con sus manifestaciones, den luz en el hecho que se investiga.

Detención de Gloria Romero y su marido Eliseo Pérez

El Inspector de la Policía Judicial, señor Antonio Gayoso, auxiliado del agente Enrique Enríquez, procedió al arresto de Eliseo Pérez Ramírez, conocido por «Chelín», de 36 años de edad, vecino de Fábrica y Concha y de su esposa Gloria Romero Duarte, de 32 años de edad, del mismo domicilio, por aparecer ambos complicados en la simulación del matrimonio que Andrea realizó con su prometido Antonio Fernández, hecho que se llevó a cabo en el edificio La Metropolitana, Notaría del doctor Argaín.

Interrogados por el Inspector Gayoso, declararon los detenidos, que eran ajenos por completo al hecho que se investiga y con respecto a la supuesta boda, afirmaron que ellos no llegaron a servir de testigos como habían sido invitados por el Fernández, debido a que cuando iban hacia la Notaría, ellos se quedaron en la calle en espera de ser llamados, y transcurrido cierto tiempo, bajaron Andrea y Fernández y este último, dirigiéndose a los declarantes les manifestó en formas descompuestas que ya no les hacían falta, pues la boda estaba consumada. Acto seguido ellos se retiraron con distinto rumbo que los supuestos reciencasados. Ambos quedaron arrestados para ser presentados en la mañana de hoy, ante el Juzgado.

En la casa de Andrea, la boda simulada... Gloria

El Inspector Gayoso se personó anoche en la casa número 35, de la Calzada de San Miguel del Padrón, residencia del señor Bernardino Barrios Mesa, padre de Andrea y del hermano de ésta nombrado Bernardino, a los que sometió a un interrogatorio.

Manifestaron ambos, que no le habían conocido novio alguno a Andrea, la que sostenía estrechas relaciones de amistad con su vecina Gloria Romero, la que con pretexto de llevarla a fiestas, en determinadas ocasiones la acompañaba a esta capital, amistad que ellos le prohibieron a su hija que continuara.

Pasado algún tiempo, Andrea les comunicó que sostenía relaciones amorosas con Fernández, con el cual había decidido contraer matrimonio, lo que aceptaron en principio, al ser informados por la joven que se trataba de un individuo laborioso y honrado. Al día siguiente de esta conversación, se le presentó en la casa el Fernández Sánchez, entrevistándose con Bernardino, padre, del que obtuvo su consentimiento para contraer matrimonio con su hija, fijándose la boda para el sábado siguiente a la entrevista, posponiéndola para otra ocasión, o sea para el sábado venidero, debido a que la mamá del Fernández se encontraba enferma.

Agregaron ambos declarantes, que Fernández posteriormente se presentó en la tasajería de La Ambrosía, donde trabaja el padre de Andrea, mostrándole un documento que no pudo leer por ser analfabeto. Iba el supuesto yerno acompañado en esta ocasión de un individuo que le dijo ser el notario el que daría fe, del matrimonio, instándolo a que firmara aquel documento, con lo que hacía validez a la ceremonia nupcial que debía de efectuarse, concretándose el Sr. Bernardino Barrios, a estampar sus huellas digitales en el documento que le presentaron como el acta notarial del matrimonio.

Una vez que la joven Andrea salió del edificio de «La Metropolitana», al parecer ya casada con Fernández, el declarante, no tuvo más noticias de su hija, hasta que mucho después ella le visitó, exponiéndole que vivía en una casa situada en el reparto «Almendares», dándole el número del teléfono de la casa, que era el FO-1090.

Agregó Bernardino Barrios Mesa, que su hija después de esa visita le hizo otra por los alrededores de Pascua, obsequiándole con cinco pesos, diciéndole ella, que pasaría las Pascuas con su marido, en el pueblo de Aguacate, no viéndola más, hasta que recibió la noticia de su muerte. Esto le sorprendió porque su hija era de un carácter jovial y no tenía motivos para atentar contra su vida.

Me mataré, lo juro por mi hija

Cuando la señora Gloria Romero Duarte, fué notificada por el Inspector Gayoso, que estaba arrestada con su marido Chelín, por suponerse que habían suscrito el acta matrimonial, se exaltó de tal manera, que con voz desgarradora juró por su hijita que se pegaría un tiro. Debido a esas manifestaciones el Jefe de la Judicial, dispuso que la joven fuera registrada para comprobar si tenía armas, dando resultado infructuoso. A pesar de ello se tomaron las medidas necesarias a fin de que Gloria no fuera en un descuido de los agentes a apoderarse de un revólver y realizar sus declinadas intenciones.

La radicación de la causa

En vista del sesgo que han tomado las investigaciones realizadas por el doctor Gonzalo del Cristo y el resultado de la inspección ocular, hoy el Juez Especial variará la calificación en que está radicada la causa de suicidio, por la de homicidio.

Varios arrestos

En relación con estos hechos se practicaron varias detenciones en la noche de ayer, de personas que se cree complicadas y otras para que declaren como testigos, con el fin de aclarar determinados extremos. Entre los detenidos se hallan los ex moradores de la casa Jovellar, 57.

Todos han sido sometidos a minuciosos interrogatorios, pero sobre estas actuaciones las autoridades guardan extrema reserva.

La Religión ha inspirado a los más grandes pintores de todas las épocas. En Cuba existen coleccionistas de obras antiguas que se enorgullecen de poseer cuadros dignos de exornar las paredes de los más importantes museos. la notable colección del señor Juan Mingorance.

Hoy, día solemne de Semana Santa, insertamos esta reproducción del Cristo de Morales, aquel glorioso pintor español que por su exaltado misticismo y magnífica técnica fué calificado de «El Divino». Este óleo pertenece a

MADRID, GUADALAJARA, GIJON, SANTANDER Y CASTELLON DE LA PLANA RUDAMENTE ATACADOS

Siete aviones visitaron Gijón y Santander, donde los daños, igual que en Madrid y Castellón fueron grandes, aunque el Gobierno dice «menor de lo que se esperaba»

MADRID, marzo 25. (AP). — Los aeroplanos nacionalistas y sus baterías de tierra estuvieron bombardeando hoy a Madrid durante varias horas causando un enorme número de bajas.

Los funcionarios del gobierno dicen, sin embargo, que la lista de los muertos es «menor de lo que se esperaba». Las bombas cayeron en los barrios bajos y en las áreas de los alrededores de la capital.

Los aviones de guerra nacionalistas iniciaron el ataque poco antes de la media noche entre el miércoles y el jueves y durante cinco horas estuvieron lanzando bombas sobre los barrios bajos de Madrid, entrando después en acción la artillería enemiga. El fuego continuó hasta muy entrado el día.

Un bazar de los barrios bajos fué alcanzado por uno de los grandes proyectiles de la artillería al mediodía, después que centenares de parroquianos habían salido del establecimiento.

Todos los esfuerzos de las autoridades para impedir que la ciudad fuera fácil blanco de los nacionalistas, a cuyo efecto las luces del alumbrado público fueron apagadas, de nada valieron, debido a que los edificios pintados de claro eran fácil blanco de los aviadores.

También se ha dado cuenta de que los aviones nacionalistas bombardearon las líneas del gobierno en el sector de Guadalajara, mientras otros aparatos aéreos del enemigo dejaban caer bombas en Andújar.

Las bajas causadas por el bombardeo de la artillería nacionalista contra Guadalajara, ocurrido ayer, consistieron en 30 muertos y 80 heridos.

Tres aviones nacionalistas pasaron por Madrid y pusieron en acción todas las baterías antiaéreas de capital

MADRID, marzo 25. (AP). — Las baterías antiaéreas de Madri volvieron a llenar de proyectiles el espacio esta tarde a fin de rechazar a tres aviones nacionalistas.

Los vecinos observaron que los aviones, después de sortear los disparos de las baterías antiaéreas, se alejaron hacia el Oeste, poniéndose fuera del alcance de los cañones, sin intentar dejar caer una sola bomba sobre Madrid.

Los funcionarios del gobierno en Madrid convienen con las autoridades de Valencia en que han desaparecido los italianos del frente de Guadalajara, teniéndose entendido que han sido retirados a Zaragoza para proceder a su reorganización.

Cuarenta y tres muertos y muchos daños causó el bombardeo de Castellón de la Plana por el «Canarias»

SALAMANCA, marzo 25. (UP).—Se ha confirmado que ocho aviones de caza llegaron a Barcelona procedentes de Tolosa, asegurándose que el anuncio de la llegada de los mismos lo hizo la estación de radio de Barcelona.

Infórmase que el número de las víctimas como resultado del bombardeo da la ciudad de Castellón de la Plana por el crucero «Canarias» fué de 43 muertos, elevándose a una cifra importante los daños. El bombardeo duró quince minutos.

Se ha anunciado en ésta que de nuevo se han malogrado los esfuerzos gubernamentales en el sector de Aravaca, en la carretera de Madrid a El Escorial. Los nacionalistas contra-atacaron en ese sector apoderándose de una posición enemiga, causando más de 150 muertos a los rojos, a los que tomaron también quince ametralladoras y muchas cajas de municiones.

Siete aviones nacionalistas bombardearon ayer a Gijón y a Santander,

BILBAO, marzo 25. (UP). — Siete aviones Junkers y Fiat, todos trimotores, aprovechando que el cielo estaba claro, bombardearon a Gijón, causando grandes daños en los edificios del puerto. Los aparatos nacionalistas se alejaron así que acudieron a defender la ciudad los aviones del gobierno.

Un número igual de aparatos enemigos bombardeó esta mañana por tres veces a Santander después del mediodía, causando enormes daños en el barrio marítimo, pero pocas bajas.

NUEVA NOTA EFECTISTA DE LOS ROJOS

Hacen cargos contra la Comisión Neutral y adoptan una pose de intransigencia absoluta y franca

SIGUEN ACUSANDO A LAS NACIONES DEMOCRATICAS

VALENCIA marzo 25. (AP.)—El Gobierno rojo publicó esta noche una nota en que niega al Comité internacional de neutralidad el derecho a intervenir en su comercio, mediante el bloqueo de las costas españolas.

La nota, que ha sido dirigida al Gobierno de la Gran Bretaña por el ministro de Estado, Julio Alvarez del Vayo, asegura que la República española, «sin importarle las consecuencias, no tolerará ninguna intervención en los buques en que ondee el pabellón republicano por parte del Comité internacional de neutralidad, cualquiera que sea la clase de cargamento que lleven a bordo.»

Antes de darse a conocer la actitud del Gobierno social-comunista de Valencia, se anunció en los centros oficiales que los aviadores marxistas habían dado cuenta de la «repentina desaparición» de los italianos del frente de Guadalajara, al nordeste de Madrid.

El Gobierno había asegurado que unos 30.000 italianos participaron en los recientes combates de ese sector, los que, a juzgar por los informes de los aviadores rojos, se han desvanecido.

Dos aviones nacionalistas volaron sobre Valencia poco después del anochecer, suponiéndose que estuvieran realizando un reconocimiento. Dejaron caer tres bombas en la ciudad de Burriana, en el norte, pero ninguna en esta ciudad.

Esta visita por parte de los dos aviones nacionalistas, seguida de la que hizo ayer otro aeroplano, induce a creer a las autoridades gobiernistas que se intenta un ataque aéreo a esta capital.

La nota trasmitida por Alvarez del Vayo a la Gran Bretaña, dice:

«El Gobierno de España mantiene su completo derecho como estado soberano a proveerse de armas y municiones donde y como quiera pueda obtenerlas.

«La guerra civil hubiera terminado hace meses de no haber sido por la política equivocada y suicida de no intervención observada por las potencias democráticas de Europa y sistemáticamente ignorada por los Estados totalitarios».

Ese programa, agrega el Gobierno de Valencia, «negó a la democracia española los medios de defenderse contra la acción de un puñado de traidores a su patria, combinados con ciertas potencias que están interesadas en España como una base útil para su política y proyectos guerreros».

«El Gobierno de la República denuncia a la conciencia del mundo la monstruosidad legal y moral de presumir que ciertas potencias harán honor a la confianza que se ha depositado en ellas y que cumplirán sus mandatos como controladoras del pacto de no intervención».

«Nos referimos a esas potencias que, desde el comienzo y aun antes de la rebelión militar, han dado ayuda armada a los rebeldes. Una de ellas, por lo menos, Italia, tiene en la actualidad unidades del ejército luchando en suelo español contra el Gobierno legítimo de España, con flagrante violación de todo el derecho internacional».

El Gobierno declara que las flotas alemana e italiana «se han puesto a la disposición de los nacionalistas y ahora se unirán al sistema de observación naval para ayudar a los insurrectos».

«En su posición de controladoras —agrega—están en situación oficial para seguir impunemente sus actividades de espionaje y agresión a lo largo de la costa española».

La nota también censura las demoras del Comité de neutralidad internacional el cual—dice—solamente ha tomado acuerdos después de los repetidos embarques de contingentes de alemanes e italianos que han facilitado a los fascistas un verdadero ejército invasor que corresponde en dimensiones y cantidad de material de guerra a las necesidades del Estado Mayor nacionalista.

Evitan la peligrosa chispa.

LONDRES marzo 25. (Exclusivo). El Gobierno inglés nuevamente expresó su simpatía tácita con la revolución franquista en España al negar su apoyo a la proposición de Francia de instituir un bloqueo efectivo en la costa levantina de España.

El Gobierno de Su Majestad cree que el proyectado sistema de vigilar las costas será suficiente e impedirá un rompimiento con Italia y Alemania. La Cancillería cree que la situación es demasiado delicada y que cualquier provocación sería la chispa que haría estallar el polvorín europeo.

Inglaterra no está preparada para tal consecuencia.

La voz del anciano Lloyd George volvió a atronar los salones del Parlamento al advertir a la Cámara de los Comunes que no hay nada tan peligroso para la paz mundial como la revolución española.

Las doctrinas del Calvario y del Gólgota

Todo es amor, bondad, mansedumbre y sacrificio en Jesús en ese proceso de su Pasión y Muerte que hace veinte siglos se viene conmemorando en los pueblos cristianos.

Judas lo ha vendido a los escribas y fariseos, como El lo anunció a sus apóstoles en la cena eucarística, y cuando después de haber sudado sangre en la oración del «Huerto de los Olivos», se adelanta el discípulo traidor para besarlo ante la turba que, guiada por él, iba a prenderlo, le dice con tierna y adolorida reconvención: ¿Con un beso vendes a tu Maestro?

Ante el Tribunal del Sumo Pontífice Caifás, un esbirro de éste abofetea a Cristo por el único delito de haber afirmado que era hijo de Dios. Y a ultraje tan villano, le responde: «Si yo he hablado mal, manifiesta lo malo que he dicho; pero si bien, ¿por qué me hieres?

Va Jesús cargado con la Cruz, coronado de espinas, azotado y escupido por la cuesta del Calvario. Lloran de piedad ante aquel espectáculo las mujeres que lo presenciaban: «No lloréis por mí, mujeres de Jerusalén—les dice—, sino por vuestros hijos».

Clavan a Cristo en el patíbulo de la Cruz. Se mofan y se ríen de El los sicarios. «Si eres hijo de Dios—exclaman sarcásticamente moviendo la cabeza, baja de la Cruz y sálvanos». Y Jesús se venga de ellos exclamando: «Perdónalos, Padre, que no saben lo que hacen».

Todo amor, todo bondad, todo mansedumbre, todo sacrificio. Por eso, se sigue recordando, año tras año, generación tras generación, en todos los pueblos civilizados la pasión y muerte de Cristo. Por eso, cuanto más desquiciamiento, cuanta más subversión, cuanto más odio sacuden al mundo, más se vuelven los ojos a Jesús y más se asen los pueblos a sus doctrinas y a la maravilla de sus ejemplos.

Mientras más se empeñan los hombres en domeñar con la violencia, con el rencor y con la venganza, más se impone Cristo con el amor, con la bondad, con la mansedumbre, con el sacrificio.

Las naciones se mueven y se agitan para armarse en los aires, en los mares y en la tierra. Cristo opone a estas armas las del amor, las de la bondad, las de la mansedumbre, las del sacrificio. Se proclaman sistemas expresamente organizados para la lucha más feroz de unos hombres contra otros hombres, para la destrucción y el exterminio. Y siguen siendo el amor, la bondad, la mansedumbre y el sacrificio, como en su Pasión y Muerte, los estatutos del Código de Jesús.

He ahí la fuerza incontrastable e invencible del Cristianismo. Mientras los aludidos sitemas dividen, desmoronan y destruyen con el odio convertido en religión, Cristo une y edifica con el amor. Mientras el materialismo degrada y envilece al hombre, el espiritualismo de Cristo lo ennoblece y engrandece. Mientras el ateísmo seca y pervierte su corazón, la religión del Calvario y de la Cruz lo vitaliza y lo alienta con la esperanza y lo robustece con el hábito de la caridad y del sacrificio. Mientras las promesas de un falso y mentido paraíso le pegan a la tierra, Jesús lo eleva con su auxilio y su perdón a aquel otro Paraíso de perpetua y absoluta bienandanza que le prometió al Buen Ladrón.

Por eso pudo decir Jesús que las puertas del infierno no habrán de prevalecer contra su Iglesia. No ha de haber nunca ninguna fuerza ni ningún poderío, por muy formidables y gigantes que sean, que puedan echar abajo la fuerza y el poderío de ese amor con que Cristo escribió su testamento desde la Cruz.

Durante veinte siglos se han ido hundiendo poderes que parecían inexpugnables, sistemas e instituciones que se estimaban eternos. El poder de Jesús, por medio del amor, de la bondad, de la mansedumbre y del sacrificio, ha permanecido sólidamente inmutable. Y eternamente inmutable permanecerá, aunque, como en estos momentos, parezca que el mundo espiritual va a derrumbarse hecho pedazos.

CONCENTRAN FUERZAS FRANQUISTAS PARA EL ASEDIO A POZO BLANCO

También la situación de Mangada en El Escorial se va haciendo insostenible por las concentraciones nacionales en Navalperal de Pinares y Valdemaqueda

LA DESTRUCCION DEL ALA DERECHA MARXISTA, ES UN DESASTRE IRREPARABLE PARA LOS GOBIERNISTAS

SEVILLA, marzo 25. (Exclusivo).—Un violento esfuerzo de las tropas marxistas contra el ejército que se encuentra en Pozo Blanco, fué rechazado con enormes pérdidas para el enemigo.

Los rojos atacaron primeramente por la carretera de Espiel y fueron contenidos. Luego atacaron por la de Villamarta, y también fueron rechazados. Entonces lanzaron un tercer cuerpo entre Pozo Blanco y Alcazarejos, siendo esta vez castigados seriamente, dice un parte semi-oficial.

Concentran contingentes para la nueva ofensiva

SIGUENZA, marzo 25.—Con la destrucción, anoche, del ala derecha del ejército marxista, en la carretera de Algora, el ejército nacional ha podido consolidar sus trincheras junto a Almadrones, donde se concentran fuertes contingentes para una nueva ofensiva que se cree tendrá mucho mejor resultado que la anterior.

Cuantas tentativas hizo el enemigo por entrar en nuestras trincheras en Almadrones, fueron rechazadas. Sus pérdidas fueron enormes, según estiman los jefes nacionales.

Los rojos, irremisiblemente perdidos en Pozo Blanco

AVILA, marzo 25. (Havas).—Ayer, a las 4 p. m., los rojos que se encuentran asediados en Pozo Blanco trataron de atacar las posiciones nacionalistas de la parte meridional de la población. Este conato no tenía más finalidad que efectuar una distracción sobre los contingentes del general Queipo de Llano, para huir por el norte. El plan marxista fué deshecho completamente por las huestes nacionalistas, que causaron multitud de bajas a los sitiados.

Puede decirse que la guarnición de Pozo Blanco se encuentra completamente prisionera, y como quiera que no recibe abastecimientos, no tendrá más remedio que rendirse a los nacionalistas con todos sus armamentos.

Considérase que en Pozo Blanco los rojos han acumulado la mayor parte del material de guerra que recibieron en el «Magallanes».

Se ha publicado en todo el territorio nacionalista un decreto que determina la imposición de multas muy fuertes contra todas las personas en cuya posesión haya más de 100 pesetas plata.

SALAMANCA, marzo 25. (Havas).—El día de hoy ha sido considerablemente desastroso para los rojos en todos los frentes de combate, de una manera especial en el sur. Sus ataques en Pozo Blanco fueron rechazados con bajas gravísimas. Dice así el parte entregado esta noche, a las ocho, por el general Francisco Martín Moreno, jefe del cuarto militar del generalísimo Franco:

«Ejércitos del Norte: Divisiones V, VI y VIII, fuego ligerísimo de fusilería. En nuestras líneas se presentaron doce familias famélicas, que fueron auxiliadas por nuestros soldados.

«Divisiones de Avila y Soria: sin novedad.

«Grupos de ejércitos de Madrid: intenso fuego de fusilería y cañón en casi todos los sectores.

«Ejércitos del Sur: los ataques de los marxistas en uno de los sectores del frente de Córdoba fueron rechazados. Perseguimos al enemigo ocasionándole multitud de bajas. Ocupamos un camión cargado de municiones y armamentos.

«Otro ataque, apoyado por tanques, que fué desatado contra una de las columnas nacionales que opera en Andalucía, fué también rechazado con fuertes bajas para el enemigo».

También se informa que, a despecho de ser desfavorables las condiciones meteorológicas, las tropas nacionales efectuaron ayer en el sector de Oviedo una serie de pequeñas operaciones, cuyos objetivos, limitados, fueron ejecutados con notable espíritu de decisión e iniciativa, por los legionarios, los regulares y los falangistas, los cuales lograron arrojar a los rojos de las posiciones que tenían en el barrio de San Claudio. Como consecuencia de esto, fué rectificado el frente de Oviedo, que ha quedado reducido ahora a las condiciones que tenía en los días en que se inició la ofensiva roja, tan duramente contenida.

En la primera decena de Abril se reunirá la Asamblea Nacional del P.R.C. (Vea «Movimiento Político», en la página 16.)

POR LOS TEMPLOS

Un abejear dentro de los templos y un peregrinar por las calles aledañas hubo ayer, con motivo del Jueves Santo.

La Habana vivió la tradición, una tradición un tanto modernizada, pues las mantillas y los trajes negros escasearon, y demostró sus sentimientos cristianos desbordados en estos tiempos en que un grupo reducido se obstina en negar a Cristo y los principios de la religión cristiana, sin contar que para obtener sus fines precisar antes aniquilar cuanto de esencia espiritual verdadera hay en los hombres, pues mientras quede un residuo, reaccionarán siempre a favor de El y de los basamentos morales que representa.

En todas las iglesias, un ambiente de profunda religiosidad, que contribuía a hacer más severas aún las vestiduras moradas que cubrían los altares.

Junto al Monumento, donde está el Santísimo Sacramento, muchas flores blancas, como símbolos de la pureza, y muchos cirios encendidos, como símbolos del amor...

Y la imagen de Jesucristo expuesta a la adoración de los fieles, que desfilan ante El, con santa veneración.

Sólo se escucha por los ámbitos de la sala un murmullo intermitente, que retumba en los arcos de los claustros, completando las oraciones que, con aire de letanía, desgrana un sacerdote.

Dios te salve María... Dios te salve María... y Padre nuestro, que estás en los cielos...

(Vea una amplia información sobre el Jueves Santo en la página once).

Nuestra voz de alerta

Han visitado recientemente nuestra ciudad algunos representantes de sindicatos arroceros de Louisiana, Texas, Georgia y otras zonas productoras de los Estados Unidos, interesándose por la introducción de sus arroces en nuestro país.

Este es un asunto que debiera merecer atención especialísima por parte de nuestras autoridades correspondientes. Nuestro pueblo consume arroz en grandes cantidades. Actualmente el precioso grano se importa, en su mayor parte, de Siam y de otras regiones del Lejano Oriente, que no sólo no mantienen con Cuba un trato mercantil recíproco, pero que ni siquiera nos compran cantidades mínimas de los productos elaborados en nuestro suelo. Se trata, pues, de un caso en flagrante contradicción con la política económica que sigue nuestro país y que es la que impera actualmente en el mundo.

Esta circunstancia debiera ser suficiente para que nuestro Gobierno considerase con el mayor interés la gestión de los arroceros norteamericanos a que nos estamos refiriendo. Cuba tiene en los Estados Unidos su más importante mercado. El saber conservarlo, dentro de normas equitativas y de mutua conveniencia, es política prudente y sabia. Pero en este caso existe, además, el hecho cierto de que pesa sobre nuestro azúcar la amenaza de un impuesto a todas luces oneroso para nuestra economía y que tiene su origen, en gran parte, en la presión ejercida por el Estado de Louisiana y por otros de la Unión, cuyos agricultores e industriales se consideran perjudicados y sin compensación apreciable por ciertas cláusulas favorables a Cuba, insertas en el Tratado de Reciprocidad vigente. La más elemental previsión recomienda considerar ahora la posibilidad de que nuestro país compense, en cierto modo, a esos Estados quejosos. La importación de sus arroces, sería, tal vez, la medida más viable y justa. Acaso nuestro Gobierno tiene en sus manos, en los actuales momentos, la solución de un problema que es vital para nuestra economía, pues es evidente que si cesase la presión ejercida por ciertas organizaciones agrarias e industriales del Sur de los Estados Unidos, las ventajas del Tratado de Reciprocidad continuarían vigentes para Cuba. No se trata, pues, de algo potestativo y declinable, sino de algo fundamental e indispensable para la prosperidad de nuestro pueblo.

Y, sin embargo, todo indica que estamos a punto de desaprovechar esta excelente oportunidad. Los representantes de la gran producción arrocera norteamericana han regresado a su país con grandes esperanzas. Ciertos intereses privados se han movido en estos días con insólita celeridad para impedir una solución favorable a los intereses generales de la nación.

Nosotros nos limitamos a llamar la atención a las autoridades correspondientes sobre la importancia que tiene este asunto. Una vez más surge una coyuntura excepcionalmente favorable para nuestra economía. Dejarla pasar, sin considerarla siquiera con el detenimiento que requiere, es un caso de imprevisión que puede costarle caro a la República.

M.E.C.D. 2016

NO PUEDE SANIDAD CLAUSURAR UNOS POZOS PORQUE ABASTECEN A NUMEROSOS INDIGENTES

CONTRARIOS LOS COSECHEROS DE VUELTA ABAJO A LA PONENCIA DE LA LEY DEL TABACO

ARMONIAS

EL ARTICULO VI

El Tratado Comercial con Inglaterra tiene sus defectos, pero es evidente que necesitamos un tratado comercial con Inglaterra, como lo necesitamos con todos los demás países que nos compran o de algún modo pueden comprarnos nuestros productos.

Recuerdo cuando el Embajador Caffery explicó esta necesidad cubana —y norteamericana— en una ocasión solemne.

Había entonces entre muchos cubanos la aprensión de que tal desarrollo de nuestro comercio internacional disgustaría a los Estados Unidos. El flemático Embajador tuvo que argumentar una tesis de Perogrullo: que vendiendo a otros compradores lo que no le tomara el mercado norteamericano, el pueblo de Cuba aumentaría su capacidad adquisitiva, que es lo que conviene a la política comercial de Roosevelt.

Vista aquí mi simpatía por los buenos tratados comerciales, no parecerá pecado mortal el que yo apoye la protesta formal de la Sociedad de Ingenieros Cubanos contra el Artículo VI del que acaba de firmarse con Inglaterra y que está en trámite de ratificación por nuestro Senado.

Esa protesta quedó vigorosamente corroborada por José Caminero, cordial compañero de redacción y de profesión, en su amable carta a nuestro Director publicada en el último número del «Noticiero del Lunes», carta que yo hago mía, no sólo por cuanto el Artículo VI lesiona el derecho de nuestros ingenieros, sino también por cuanto ese artículo perjudica a nuestros Contadores Públicos y Profesores Mercantiles, a nuestros médicos y abogados y, en general, a todos los profesionales protegidos por nuestras leyes para ejercer cargos «técnicos y de supervisión».

Veamos. El Decreto-Ley número 744, de 3 de abril de 1936, regulador de la profesión de ingeniero, por una de sus transitorias exime de la obligación de tener título cubano o de revalidarlo en Cuba, a los ingenieros que ya en esa fecha estuviesen ejerciendo entre nosotros. Es una justa transacción con nuestra realidad pasada el reconocerles los derechos adquiridos en el servicio continuado de nuestro progreso técnico.

Pero esa concesión es de efecto retroactivo solamente. Después de promulgado el Decreto-Ley número 744, todo ingeniero graduado fuera de Cuba tiene que revalidar su título en nuestra Universidad. Ninguna otra de nuestras leyes reguladoras de profesiones exceptúa de reválida por tal motivo.

Ahora bien, la autorización del Artículo VI del tratado anglo-cubano a los intereses ingleses para que utilicen libremente súbditos británicos en «cargos técnicos y de supervisión» es tan amplia y tan imprecisa, que si el Senado la ratifica como está escrita, quedaría derogada, ipso facto, para los súbditos británicos, la obligación de revalidar los títulos que capacitan para ejercer en Cuba esas funciones «técnicas y de supervisión», en todos los casos, lo mismo si se trata de ingenieros que de arquitectos, contadores públicos, profesores y peritos mercantiles, corredores y notarios comerciales, médicos, abogados, etc., etc. Afectaría a cuantas profesiones técnicas existan o puedan existir.

¿Ha sido ésta la intención de nuestra Cancillería? Imposible. ¿Favorece esta excepción a los intereses cubanos? Tampoco.

Bien está que se respeten los derechos hasta ahora adquiridos por los técnicos y supervisores británicos. Aún más: convendría dar a todos los intereses, nacionales y extranjeros, facilidades para traernos de fuera los técnicos que necesitásemos para aumentar nuestra civilización, pero no postergando y perjudicando a nuestros técnicos nacionales.

Con el Artículo VI como está redactado no serían los ingenieros los únicos en sufrir perjuicio y postergación, sino a la vez los abogados, los médicos y los demás profesionales nuestros que hasta hoy han sido utilizados obligatoriamente por las compañías inglesas pero a su plena satisfacción.

Salvo que yo esté muy equivocado en cuanto al alcance jurídico de la ratificación senatorial a una cláusula tan amplia como imprecisa.

Gustavo E. URRUTIA

AFIRMA UN ANTIGUO COSECHERO QUE EL REMEDIO PROPUESTO ES MUCHO PEOR QUE LA ENFERMEDAD

Además, los pequeños cosecheros y conuqueros seguirán arrastrando su presente miseria. Justas observaciones del señor José Santamarina acerca de este problema

PINAR DEL RIO, marzo 25. DIARIO. Habana.—Las modificaciones introducidas a la llamada Ley Tabacalera presentada en el Senado de la República por el Senador pinareño doctor Lucilo de la Peña, han provocado las más acres censuras por parte de los hombres experimentados en el problema.

Tan es así que la propia Federación Tabacalera considera una monstruosidad llevar a la práctica dicho proyecto, tal cual queda con las modificaciones que se le han venido haciendo.

Como anteriormente hemos publicado las manifestaciones del señor José Santamarina y Rodríguez, antiguo y conocido cosechero de tabaco, iniciador del movimiento que llevó a a la idea de la citada ley, nos complacemos en reproducir algunos párrafos de la interesante carta por él escrita a diferentes mandatarios nacionales.

Dice así el señor Santamarina:

«Siguen en desgracia nuestros pequeños vegueros y conuqueros, pues la cosecha actual la tendrán que vender al precio que el mercader le ponga, como sucedió el pasado año».

«Cuando todos esperábamos la ley salvadora, leo en un periódico de La Habana, unas bases de la famosa y ya citada ley, que no creo posible puedan pasar, porque sería el remedio mucho peor que la enfermedad, como se dice vulgarmente. Resultado: que hasta estos momentos me parece que hemos arado en el mar y vuelven a quedar sin auxilio los infelices y desventurados vegueros pobres, y digo pobres, porque los grandes, (entre los cuales me encuentro) nos defendemos solos. Así es que pese a los buenos deseos de nuestro joven benefactor el Teniente Coronel Benítez, para salvar del hambre y la miseria a los infelices guajiros, este año será peor que el anterior, porque ya llueve sobre lo mojado».

«Una de las bases que leí en los periódicos habaneros del día 10 de los actuales, si se lleva a efecto sería un grave daño para los fabricantes de cigarros y sus consumidores, matando con esa base la gallina de los huevos de oro».

«Otra base para mi entender inaceptable, es la de ligar los intereses del productor de la materia prima, juntamente con el que tiene que comprarla para su industrialización o reventa, eso creo que no se ha visto en ninguna parte del mundo y aquí no debe suceder tampoco. Pero como tenemos quien vele para evitar el hambre y la miseria de estos infelices guajiros, volveré por segunda vez a pedirle protección al Teniente Coronel Benítez para estos desheredados de la fortuna, para que puedan siquiera cubrir sus carnes y no tengan que vender su tabaquito a peso y medio el quintal, como el año pasado y a ver si quiere Dios que para el Año 1938, se tiene ya ultimada la Ley que salve a esta desgraciada provincia.

Para salvar por este año la grave situación que se avecina a esos infelices que no tienen protección alguna, en nombre de ellos y en el mío propio, pido al teniente Coronel Benítez ponga todos los medios a su alcance ante los poderes Civiles y Militares a ver si logra despertar la Ley Cuervo Barrena, que seguramente está dormida en alguna gaveta de las oficinas o despacho de la Comisión Nacional de Propaganda y Defensa del Tabaco Habano y surta sus efectos salvadores en la presente zafra. Después, Diós dirá.

Esta Ley fué presentada por el Senador y Presidente de los Asuntos Tabacaleros en el Senado doctor Guillermo Cuervo Barrena, el año pasado, para salvar de momento aquella situación idéntica a la presente, pues esa Ley es de Emergencia. El Gobierno no tiene que sacrificarse en nada absolutamente, como lo demuestra la propia Ley.

Como iniciador que fuí de este movimiento para protección de los pobres cosecheros, hasta entregar a mis sucesores su continuación, tengo en mi poder copias de todo lo actuado hasta esa fecha, las cuales publicaré, puesto que es de oportunidad y suma importancia en este momento».

Si se hubiesen atendido las recomendaciones nuestras en el sentido de que para confeccionar la Ley Tabacalera debíase obtener los servicios de cosecheros y expertos de la talla del señor José Santamarina Rodríguez, nos evitaríamos el doloroso problema que se confronta.

La protección a las clases campesinas es urgentísima por múltiples razones que están demás enumerar, pero si va a ser pretexto para una monstruosidad como la que se pretende, valdría más que el cambio expontáneo de los factores tan adversos que hasta ahora hemos padecido, fuera el que resolviera, con mucha más eficacia, estos problemas.

El propio Jefe del Ejército Coronel Batista en su recorrido por la campiña vueltabajera pudo apreciar sobre el terreno las grandes necesidades del guajiro cubano, que vive harapiento, lleno de calamidades, enfermo y para colmos de males, víctima propiciatoria de los grandes acaparadores de su trabajo.

Hay que tener en cuenta las acertadas indicaciones que el señor Santamarina viene haciendo con respecto al debatido problema tabacalero, si en verdad queremos salvar de la ruina definitiva a nuestra segunda industria.

Guillermo Rodríguez, Corresponsal.

En el Puente de Agua Dulce hubo un asalto anoche

Dos individuos amordazaron y amarraron a un comerciante, despojándolo de 300 pesos

Poco después de las diez de la noche de ayer se personó en las oficinas de la Policía Secreta Vicente Novo Pérez, propietario del expendio de gasolina y aceite sito en Agua Dulce número 2, participando haber sido víctima de un asalto y robo en su establecimiento, despojándolo los autores de la suma de 380 pesos en efectivo y prendas.

Relató que a las ocho y treinta se presentaron en su expendio dos sujetos blancos, altos, delgados, vestidos de negro, con sombreros de pajilla, y los cuales, sin decirle palabra alguna y esgrimiendo ambos revólvers, lo empujaron hacia la trastienda del establecimiento, amenazándolo para que no pidiera auxilio, y ya en dicho lugar lo obligaron a que abriera la caja de caudales, lo que hizo, y de la que sustrajeron 80 pesos en efectivo y varias prendas que aprecia en la suma de 300 pesos, todo de su propiedad. Agregó que los asaltantes, a los cuales reconocería en cualquier momento, lo ataron fuertemente a una silla en la repetida trastienda con un pequeño cáñamo de algodón y lo amordazaron con una manga al parecer de abrigo de mujer color azul y con un cordel color marañuela, dejándolo sin movimiento y casi sin respiración, dándose a la fuga con el producto de lo robado, desapareciendo sin saber qué dirección tomaron. Presentó Novo a la Secreta el cáñamo, la manga y el cordel como demostración de la veracidad de su dicho y agregó que pudo arrastrarse con mucho trabajo y llegar hasta la puerta del establecimiento, llamando, entonces, al dependiente del trapiche de guarapo que está enfrente, llamado Francisco Suárez Barrera, vecino de Agua Dulce 1, al que pidió auxilio, personándose Suárez en su establecimiento y procediendo a quitarle la mordaza y a zafarlo de la silla.

Suárez ratificó en lo que le concierne lo dicho por Novo, el cual fué asistido en el primer Centro de Socorros de las lesiones sufridas durante el asalto. Posteriormente, Novo y Suárez se personaron en el Juzgado de Guardia, ratificando sus manifestaciones ante la Secreta. Con conocimiento de todo ello, el Segundo Jefe de la citada Policía, señor Enrique F. Parajón dió orden al subinspector jefe del grupo de persecución del gangsterismo y al de persecución de la delincuencia, para que con detectives a sus órdenes practicaran cuantas pesquisas fueren necesarias para dar con los autores del hecho.

ARROLLADO

Manuel Casanova, vecino de Reyes 73, sufrió lesiones de carácter leve, al ser arrollado en Teniente Rey entre Oficios y Mercaderes, por el ómnibus 55,628, de al ruta 1.

ABRIENDOSE PASO ANTE LA MULTITUD

May Leslie, la única domadora de tigres que hay en el mundo, no se preocupa si hay mucha gente por las calles cuando sale de compras. Va con este par de osos y el público le abre campo inmediatamente. La fotografía fué tomada en Londres.

Más de mil quinientos rotarios en La Habana para asistir al acto de inaugurar la Convención del Caribe

La sesión rotaria de ayer fué dedicada a tratar de ese magno evento, cuya apertura tendrá efecto mañana en el Hotel Nacional. Llegará hoy el Presidente Mr. W. Manier

Celebró su acostumbrada sesión-almuerzo, ayer, el Club Rotario. En la presidencia, el titular, doctor Sergio Herrera, actuando en la Secretaría Pepe Vior, uno de los «ases» de la institución de la rueda dentada.

Con motivo de la próxima Convención Rotaria Regional del Caribe, asistieron a la sesión distinguidos miembros de las Delegaciones de las Repúblicas hermanas. Pudo anotar el repórter, entre otros, a los delegados de México y Colombia señores Ortega, Nicolás García Colín, Dionisio Lustan, Emilio Azcárraga, Ingeniero Stenberg, Dr. José Vallejo, Presidente del Club Rotario de Medellín y Dr. Carlos Wills, Presidente del Club Rotario de Bucaramanga.

Un grupo de gentiles y distinguidas damas mejicanas dieron esplendor al acto con su exquisita belleza: señoras de García Colín, Ana María Berlanda, Consuelo Rowland y Aurea Procel.

Informe de los trabajos

El doctor Herrera informó detalladamente sobre los trabajos llevados a efecto por el Comité Organizador de la Convención Regional del Caribe, que marcará época por su brillantez. Fueron designados los distintos Comités—transporte, dirección, alojamiento, etc.—para el logro de que los rotarios visitantes se lleven una grata impresión de su estancia en la Habana.

Se espera que al finalizar el día de hoy, sean más de mil quinientos los rotarios que, por distintas vías, habrán llegado con objeto de participar en la Convención de referencia, representando a sus respectivos países.

En la sesión de ayer, el doctor Luis Machado dió lectura al programa de trabajos y de fiestas acordado definitivamente, el cual damos a conocer en otro lugar de esta edición.

Llegó el Delegado del Club de Tampa

En horas de la tarde de ayer, por la ruta de la Florida, llegó a la Habana Mr. John Turner, Delegado del Club de Tampa y Past-Director de Rotary International, a quien acompaña su bella y gentil esposa.

Fué recibido por el Gobernador Horacio Navarrete, Presidente de la Primera Conferencia Regional del Caribe; Dr. Carlos Gárate Bru, Secretario; Dr. Sergio Herrera, Presidente del Club Rotario de la Habana; Dr. José Pérez Cubillas y José C. Vior, Vice-Presidente y Secretario, respectivamente, de dicha Institución; Dr. Manuel Galigarcía, Prest President del Club Rotario de la Habana y futuro Gobernador del Distrito 25 (Cuba); Dr. Luis Machado, y otros rotarios connotados.

El señor John Turner fué fundador del Club Rotario de la Habana y Gobernador del Octavo Distrito. A iniciativas suyas se debe la creación del Distrito 25 (Cuba), por lo que fué electo su primer Gobernador.

Llegará hoy el Presidente de Rotary Rotary Internacional

Hoy sábado, en el vapor de Miami, llegará a la Habana el Sr. Will R. Manier, Presidente de Rotary International, y, por tanto destacada figura mundial.

Los rotarios habaneros ofrecerán un cálido recibimiento a tan destacada personalidad de Rotary.

Los diplomáticos

Respondiendo a la invitación que que se les hiciera, asistirán al acto de la solemne apertura de la Primera Conferencia Regional del Caribe el Cuerpo Diplomático y el Cuerpo Consular acreditados en Cuba, este último con su Primer Vice-Decano, señor Carlos Hinze, Cónsul de Dinamarca.

Será electo Gobernador el doctor Galigarcía

Al final de la Convención, serán celebradas las elecciones para Gobernador del 25o. Distrito Rotario (Cuba), distinción que recaerá por unanimidad, según parece en el ex-Presidente del Rotary Club de la Habana, doctor Manuel Galigarcía.

El doctor Galigarcía es un miembro prominente del rotarismo que ha venido rindiendo ardua y valiosa labor, en todo tiempo, en el seno de la institución de la rueda dentada.

Durante su período presidencial al frente del Club de la Habana, instituyó la Semana del Niño en forma tal, que ya es cosa tradicional tal homenaje al niño, y, a la par, a los padres y maestros. Otros muchos triunfos se anotó el doctor Galigarcía al frente del Rotary. Ello ha hecho que el Distrito, reconociendo sus méritos, lo lleve a la gobernación del mismo, donde le esperan éxitos análogos a los ya obtenidos.

CONCIERTO SACRO HOY EN EL PARQUE CENTRAL

He aquí el programa del Concierto Sacro que ofrecerá la Banda Municipal de Música de la Habana en el Parque «Martí» hoy, Viernes Santo, a las 8 y 30 de la noche:

Primera parte

1.—Marcha Fúnebre de la Opera «La Vestale», Spontini; 2.—Introducción y Aria de Tenor del «Stabat Máter», Rossini.

Segunda parte

1.—«Célebre Largo», Handel; 2.—Fragmento religioso, «Jesús de Nazareth», Gounod.

Tercera parte

1.—«Crucifix», Faure; 2.— (2) de la Suite Primera «Peer Gynt», Grieg; 3.—Consagración del Viernes Santo «Parsifal», Wagner; 4.—Himno Nacional, P. Figueredo.

Arrestó la Secreta a "El Gordo" y a "Bebo", acusados de introducir billetes falsificados en la Habana

Se habían especializado en esa materia; en los ómnibus y en los establecimientos comerciales daban muestras de su habilidad. Han sido reconocidos por los perjudicados

La Policía Secreta, por medio del grupo de persecución de la delincuencia, venía desde hace tiempo sobre la pista de una banda bien organizada que operaba en esta capital en la introducción de billetes falsos de Banco, de la denominación de a peso, entre el comercio y los ómnibus que circulan en las diversas rutas. El comandante Eugenio Menéndez, Jefe del Cuerpo, que dirigió personalmente las investigaciones, secundado por el subinspector jefe de dicho grupo, pudo saber que los directores de la banda eran dos sujetos de pésimos antecedentes morales, y pronto se dió con ellos.

Se trata de los sujetos llamados Ramón Martínez Barbosa, conocido por «Mongo», y de Emilio García Bercogues, (a) «El Bebo», residentes, el primero en Crespo, 80, y el segundo, en Animas y San Nicolás. Estos, como ya decimos, son los directores de la banda, y de ahí que la Secreta siga sus pesquisas para dar con los demás miembros de la misma.

Las investigaciones de la Secreta han podido determinar que los referidos acusados, con extrema habilidad, ya que desde hace tiempo se dedican a esas actividades, introdujeron últimamente billetes de Bancos falsos, de a un peso, tanto cubanos como norteamericanos, en diversos ómnibus, defraudando a los mismos y a los conductores Rafael Febles Camero, de Esperanza 67 y Rafael Miel Miranda, de Moreno, 30, Cerro, y a los comerciantes Eladio Iglesias, de San Rafael, 47, y Manuel Quibus Fernández, de Monte 503. Todos esos perjudicados se personaron en las oficinas de la Secreta, citados por el comandante Menéndez, ratificando la acusación y reconociendo a Martínez y a García como los mismos que les habían dado los billetes de Banco falsos. Pesa, también, sobre los repetidos acusados, el haber cometido innumerables hechos de la naturaleza que nos ocupa en el interior de la República, donde también se han dedicado a la trata y explotación de mujeres de mal vivir. El Juez de Guardia Diurna que conoció de los hechos, los envió al Vivac por todo el término de ley.

Otros servicios de la Secreta

Antonio Pérez Rodríguez, llamado «El Tintorero», ha sido acusado de estafar diversos trajes en casas particulares de esta capital, siendo ya numerosos los perjudicados por él; y Juan de Dios Arrieta, fué detenido por aparecer acusado de cometer innumerables estafas, de las que ha de responder en los Juzgados Correccionales de la Segunda y Quinta Secciones.

El grupo de persecución de infractores de la ley de drogas detuvo al expendedor de mariguana Sergio Fernández, (a) «El Cayuco», al que sorprendió expendiendo cigarros de esa droga en Salud y Cerrada del Paseo.

La Secreta identificó en el vivac habanero al expendedor de morfina

Emilio García Bercogues, preso también por la Secreta por falsificar y expender billetes de Banco.

Ramón Martínez Barbosa, preso por la Secreta bajo acusación de falsificar y expender billetes de Banco americanos y cubanos.

Santiago Yon o Yin, asiático, como el mismo que cometió un hurto con perjuicio de Manuel Breijo García, residente en Moreno 42, Cerro.

Del Centro de la Propiedad Urbana de la Habana

IMPORTANTE ENTREVISTA

Representando a la Federación Nacional de la Propiedad de la República, su Secretario el señor Francisco Andreu acompañado del Dr. Daniel Serra, Tesorero del Centro de la Propiedad Urbana de Santiago de Cuba, institución que es parte integrante de dicha Federación, visitaron las Oficinas de la Secretaría de Gobernación, con la finalidad de entrevistarse con el señor Secretario, para tratarle y recomendarle diferentes particulares que se relacionan con el interés de la propiedad.

Estos Delegados fueron recibidos primeramente por el Dr. Carlos García Vélez, Director General de los asuntos provinciales y municipales de la Secretaría, con quien trataron los puntos principales que habían de recomendar para que merecieran una preferente atención en su resolución definitiva.

El primordial que originó el viaje del doctor Serra a esta ciudad para celebrar dicha entrevista, se refirió al encargo especial que traía para interesar tanto del señor Secretario de Gobernación como del señor Presidente de la República, la sanción del acuerdo tomado por el Ayuntamiento de Santiago de Cuba rebajando, a partir del próximo ejercicio económico de 1937-1938, el tipo de imposición que rige actualmente por el concepto de impuesto territorial, del 12% al 10.1%.

Este acuerdo quedó sancionado por el Alcalde de dicha ciudad y el Centro de la Propiedad estima que será beneficioso a los efectos de la recaudación, dado que los contribuyentes podrán pagar con mayor facilidad el alcance que les corresponda sobre dicho impuesto, de acuerdo con las declaraciones juradas y presentadas en cumplimiento de la Ley del 15 de Agosto último.

Las gestiones realizadas con la finalidad antes expuestas han sido recibidas en la Secretaría de Gobernación con el interés que representa la aplicación de una resolución justa que hace largo tiempo se venía reclamando por los contribuyentes de la propiedad urbana.

También se trató en dicha larga entrevista, de diferentes particulares relacionados con la aplicación de la nueva Ley del 15 de Agosto que por la festinación con que fué promulgada según la opinión de los representantes del interés de la propiedad, la misma viene causando enormes quebrantos económicos a esta clase de contribuyentes.

Altamente complacidos quedaron ambos delegados de la Federación, dado el interés mostrado a los mismos por los Jefes de dichos negociados de asuntos municipales y provinciales, que se proponen actuar en forma justa en los diferentes conceptos planteados a ellos y que deban merecer una justa resolución.

PIDE INSTRUCCIONES ANTE EL PROBLEMA, EL JEFE LOCAL DE SANIDAD EN SANCTI SPIRITUS

Los pozos están situados en el poblado de Zaza del Medio. Venezuela pide a Cuba antecedentes sobre la protección a la infancia desvalida. Nuevo Jefe Local en Sta. Cruz del Norte

El Jefe Local de Sanidad de Sancti Spíritus, confronta un problema que, para resolverlo de acuerdo con las disposiciones vigentes, traería como resultado una posible alteración del orden al dejar sin agua a numerosos vecinos de Zaza del Medio.

En comunicación dirigida al doctor Zenón Zamora, Secretario de Sanidad, el Jefe Local de Sancti Spíritus dice no haber cumplido la orden de la Dirección del ramo, de acuerdo con las indicaciones hechas por el Negociado de Asuntos Generales y Cuarentenas, debido a que si clausura los pozos de que se abastece de agua un gran número de vecinos de Zaza de Medio, es porque se trata de indigentes, se desconocen los propietarios de los inmuebles y, finalmente porque no tendrían dichos indigentes donde abastecerse caso de llevar a cabo la orden superior.

Con motivo de las fiestas religiosas de Semana Santa, nada se ha resuelto sobre el escrito anterior, aunque se nos ha informado que el Jefe de la Sanidad lo trasladará al Director del ramo para que resuelva en definitiva.

Venezuela protegerá a la infancia desvalida

El Cónsul General de Venezuela en La Habana se dirigido al Secretario de Sanidad, doctor Zamora, solicitando todos los datos, leyes, decretos, reglamentos, circulares, etc., dictados por el Departamento a su cargo en pro de la infancia en Cuba, para, urgentemente, remitirlos a su país donde acaba de constituirse el Consejo Venezolano del Niño, con el fin de proteger a la infancia desvalida de acuerdo con los mejores sistemas mantenidos por las naciones más avanzadas en la materia, como nuestro país, por ejemplo, que no escatima medios para atender a los niños pobres, no sólo en cuanto a su asistencia facultativa, sino cuidado, educación, alimentación, etc.

Nuevo Jefe Local

Por Resolución del Secretario de Sanidad, ha sido nombrado Jefe Local de Santa Cruz del Sur, el doctor Eugenio Roca, por cesantía del doctor Heriberto Vidal.

Servicios sanitarios en los parques

En el Despacho del doctor López del Valle, Jefe Local de Sanidad de La Habana, se reunieron con éste el Secretario del ramo, doctor Zamora, y los doctores Rodríguez Pérez, Sub-director del Hospital «Las Animas» y Delio Hernández, Jefe de Despacho, tratando ampliamente de la solicitud presentada hace meses por los comerciantes sobre la necesidad de establecer en los parques públicos, en forma subterránea, servicios sanitarios para los peatones.

Igualmente se trató de establecer iguales servicios en determinados tramos de la Carretera Central y otras vías de comunicación terrestre, anexos a Casas de Socorro, para la atención de los accidentados al igual que en las grandes capitales europeas.

Después de discutirse ampliamente el problema se acordó designar a los doctores Rodríguez Pérez y López del Valle para que redacten el plan que debe seguirse para la construcción de los servicios sanitarios subterráneos para individuos de ambos sexos en los parques y paseos, en las grandes edificaciones y anexos a los Centros de Socorros, cuyo sostenimiento, caso de construirlos el Estado, será con cargo a la tributación que dejará el peatón al utilizarlos.

UN ACUSADO

Armando Alvarez Cuervo, de 49 años de edad, vecino de Lacret 342, fué acusado por el alistado del Ejército Constitucional Sinforiano Porras de haber formado un fuerte escándalo en su domicilio, faltándole al respeto, comprobándose que el detenido había ingerido bebidas alcohólicas.

ESPOSO ACUSADO

Altagracia Peñas Alfonso, de 23 años de edad y vecina de Línea número 10, en Lawton, acusó a su esposo Arturo Munder y Barrios, de haberla maltratado de obras, al sostener con el mismo una discusión.

Muestra su inconformidad el Fiscal del Supremo con la conmutación de la pena de muerte impuesta a 2 reos

Estima por el contrario, que debe ejecutarse ya que no hay razones que aconsejen el perdón. Declaran con lugar la demanda de una firma americana en esta capital

En escrito que el pasado miércoles presentará a la Sala de lo Criminal del Tribunal Supremo, el Ministerio Fiscal se muestra contrario a la conmutación de la pena impuesta a los reos de pena de muerte Olimpio Valdés y Félix González Manso, condenados por la Audiencia de Santa Clara, en funciones de Tribunal de Urgencia, como autores del delito de secuestro cometido en Trinidad, en cuya zona habían cometido diversas depredaciones como componentes de una partida de bandoleros. La sentencia fué confirmada hace poco por el Tribunal Supremo, y el Fiscal estima que no hay razones de equidad, justicia y conveniencia pública que aconsejen la conmutación del expresado castigo. Ahora la Sala de lo Criminal emitirá informe, conforme a la ley, recomendando la ejecución de la pena o su conmutación, sobre lo cual decidirá el Presidente de la República en su oportunidad.

Elevadas al Supremo dos penas de muerte

Ha sido elevada a la Sala de lo Criminal del Tribunal Supremo la causa instruída a Isidro Liñeiro Paz y Cándido Herrera Durán, condenados a pena de muerte por el Tribunal de Urgencia de la Habana, como autores del delito de robo con homicidio del asiático Luis León, en la finca «Ojo de Agua», en el barrio de La Ceiba, Término de Marianao. El trámite a seguir es el ya conocido: esto es, señalamiento de vista, previo los trámites de rigor, celebración de la misma, fallo confirmando o revocando la sentencia del inferior e informes del Fiscal y del Tribunal de Casación y traslado al Ejecutivo para su cumplimiento o conmutación.

Sobreseimiento en causa por lesiones

La Sala Segunda de lo Criminal de la Audiencia, de acuerdo con el pedimento del Dr. Gastón Godoy Loret de Mola, defensor del acusado, ha dictado sobreseimiento libre en la causa que se seguía a Benito Cabrera, por lesiones imprudentes que con un camión que manejaba causó a José Bouquet, el pasado diciembre, en la Calzada del Monte. El doctor Godoy pudo demostrar que Cabrera no fué imprudente y que las lesiones que el camión causó a Cabrera se debieron a causa fortuita, ajena, en consecuencia, a acción u omisión de su patrocinado.

Con lugar la demanda de una entidad norteamericana

La Sala Primera de lo Civil y de lo Contencioso-Administrativo de la Audiencia, con la ponencia del doctor Andrés María Lazcano y Mazón, acaba de dictar sentencia en un importante asunto, revocando la que dictara el Juzgado de Primera Instancia del Este de la Habana.

La firma «Neus, Hesslein & Co. Inc.», de New York, fabricantes internacionales de tejidos, estableció en el Juzgado de Primera Instancia juicio declarativo de mayor cuantía en cobro de $8,833-87 contra la sociedad mercantil de esta plaza «M. Alvarez y Compañía, S. en C.», demanda que fué ampliada contra la señora Josefa Rodríguez Rebelgo y la Compañía Manipuladora de Tejidos, S. A. El Juzgado declaró sin lugar la demanda en todas sus partes, sin especial imposición de costas; habiendo establecido apelación la sociedad acreedora tan solo en cuanto a continuar la demanda contra «M. Alvarez y Compañía, S. en C.» y por su parte los demandados apelaron en solicitud de que las costas de la primera instancia se impusieran a la sociedad actora.

La Audiencia al revocar la sentencia declara con lugar la apelación de la parte actora y condena a la sociedad «M. Alvarez y Compañía, S. en C.» a que le pague la suma reclamada, intereses, y las costas de la primera instancia y declara sin lugar la apelación de los demandados; todo de conformidad con lo pedido por el Dr. José Manuel Bermúdez Quadreny, Abogado de los señores Neuss, Hesslein & Co. Inc. La sentencia ha sido muy comentada por los que han tenido ocasión de conocerla, por la maestría con que se analiza la prueba por el Magistrado ponente.

Comunican de EE. UU. que existen dos nuevas falsificaciones de billetes de banco, elaboradas por manos expertas

Recomiendan las autoridades que debe tenerse mucho cuidado al manipularse esta clase de papel moneda, para no dejarse sorprender. La circulación monetaria en Cuba en Febrero

En la Tesorería General de la República, Sección de la Moneda, se ha recibido una circular enviada desde Washington por el Jefe de la División del Servicio Secreto del Departamento del Tesoro, informando de las nuevas falsificaciones descubiertas en aquella nación recientemente y que pudieran, muy fácilmente, introducirse en nuestra República, con el fin de sorprender a personas incautas o descuidadas.

Una de las falsificaciones consiste en un billete de cinco pesos del Federal Reserve Note de San Francisco, serie de 1928B, con la letra de comprobación «F». El número del cliché del anverso no se aprecia claramente, pero pudiera ser el 15; el del reverso tiene el número 327. Está impreso aceptable. La cara del Presidente Lincoln está debidamente impresa y tiene un aspecto grisoso, mientras que el sello del Tesoro y los números seriales aparecen con un tono verde, sin brillo.

El otro, es un billete de a diez pesos, certificado plata, serie de 1934; letra de comprobación «D»; cliché del anverso, 32; del reverso 289. Lleva el retrato del Presidente Hamilton y las firmas de W. A. Julián y Henry Morgenthau.

Este ejemplar resulta ligeramente engañoso y está impreso por el procedimiento fotomecánico, sobre una hoja de papel. El sello del Tesoro y los números seriales tienen un tono azul desteñido y el aspecto general del billete es opaco.

Distribución monetaria

Por la Sección de la Moneda ha sido terminado el cuadro estadístico de la circulación monetaria, correspondiente al mes de febrero último, pudiendo observarse que el per-cápita ha aumentado en $1.13 en comparación con el mes anterior, y la cifra de circulación nacional es la más alta que ha registrado la Oficina de la Moneda desde hace algunos años.

También las existencias en Tesorería han aumentando en unos dos millones de pesos, disminuyendo las de los Bancos en unos cuatro, probablemente, debido al aumento del torrente circulatorio a consecuencia de las labores de la zafra.

La cantidad emitida en certificados plata ascienden a $45.000.000 habiendo una existencia de discos plata por $60.949.560.00. En Bancos había una existencia de $10.048.788.58 y en poder del público $35.273.681.42. El per cápita en el mes de febrero alcanzó a $8.75.

Según el informe de la Dirección del Censo, correspondiente al 30 de junio de 1936, la población de Cuba en esa fecha era de 4.030,450, habitantes.

QUEMADURAS

Mercedes Núñez Aguirre, de 1 año de edad y vecina de Martí y Alvarado, sufrió quemaduras de carácter menos graves al volcársele por encima un jarro que contenía agua hirviente.

SIN CARTERA

Gustavo Sánchez Lafores, vecino de Clavel No. 6, fué detenido por manejar el auto 45,717 careciendo de la correspondiente cartera dactilar.

EMPUJADA UNA PUERTA

El vigilante 2798, procedió al arresto de Pedro Armenteros Vinajera, de 16 años de edad y sin domicilio, por haberlo sorprendido en los momentos que empujaba una de las puertas del café «Quinta Avenida», con el propósito, al parecer, de cometer un hecho delictuoso.

El Municipio de Marianao ha pedido sus documentos a 14 contribuyentes morosos para embargarles sus casas

Un niño que iba montado en la parte trasera de un carro eléctrico cayó al pavimento, lesionándose. Una mujer sufre quemaduras al estallar un reverbero en su morada

El Jefe del Negociado de Apremios ha solicitado de los propietarios Hortensia Daot de Linares, Carolina Pruna Morera, Adela Ramírez Blanco, Leoncio Rodríguez Rivera, Compañía Repartos Miramar S. A., Georgina V. Carrero, Juana Rodríguez Santana, Pedro Sáez Calderín, Carlos Suárez Santos, José A. Veiga, José Encarnación Montejo, Arturo Rubis Salcedo, Herederos de Luis Felipe y José Limón Abiabil, distintos documentos de la propiedad para proceder a rematar las casas, por no haber hecho efectivo el pago de las contribuciones dentro del plazo que se les señaló.

Cayó de un tranvía un menor

Enrique Triana Varela, de 10 años, residente en General Lee número 2, fué asistido en el Hospital Militar de contusiones y escoriaciones diseminadas por el cuerpo, de carácter menos grave. Declaró a la Policía el menor que transitaba por la calle Luisa Quijano, y que un tranvía de la división de Zanja y Galiano le había dado un golpe, causándole las lesiones.

Según informaron algunos testigos, el menor subió en la Estación de los Quemados en la defensa trasera del tranvía, escondiéndose de manera que nadie podía verlo, y al llegar a la curva de la calle Luisa Quijano, frente al paradero de Samá, fué sorprendido el menor en la rápida virada del tranvía, cayéndose; el motorista Dionisio Silva, que fué detenido, después de hacer sus descargos quedó en libertad, por comprobarse su irresponsabilidad en el caso y sí la imprudencia del menor, el que quedó recluído en el Hospital Militar.

Le explotó un reverbero, quemándose

En el Hospital Militar de Columbia fué asistida por el doctor Galainena, Gloria Ruíz Barranco, natural de Marianao y de 21 años, de quemaduras graves diseminadas por el cuerpo. La lesionada manifestó que al encender un reverbero, éste explotó causándole las quemaduras.

Se cobra un impuesto indebidamente

Desde el año 1935 el Ayuntamiento de Marianao viene cobrando indebidamente a los propietarios de casas el dos por ciento que la Ley de julio de 1925 señaló para Obras Públicas. Parece que los funcionarios del Municipio han olvidado que esa Ley tenía efecto durante diez años, y que por tanto, ha caducado ya. El Jefe del Negociado de Apremios, doctor Raúl Guillot, nos informó que ese impuesto se venía ingresando al Estado, y que quedó sin efecto el año pasado. Guillot entiende que ese caso debe pasar al Abogado Consultor del Ayuntamiento, junto con un informe del Alcalde. Las cantidades recaudadas por ese concepto durante el presente año deben ser ingresadas al Estado.

Baja la recaudación municipal

Constantino Rey, Tesorero Municipal, nos comunica que la recaudación del Municipio fué de $163.29. La recaudación ha bajado notablemente estos últimos días.

Cesantías en el Ayuntamiento

El Alcalde Municipal dictó la cesantía del Jefe del Negociado de Amillaramiento y del pintor municipal. A estos empleados no se les formó expediente para su cesantía.—A. Martínez, corresponsal.

Quieren darle muerte a una joven

En la Jefatura de Policía denunció Esther Quinche Terry, de 23 años, residente en Asunción y Arredondo, que desde hace tres años se separó de su esposo, el soldado Juan Antonio Suárez, perteneciente al batallón 1, y que desde entonces viene amenazándola constantemente con darle muerte si no reanuda las relaciones con él.

Trajes hurtados

Arcadio Veloz Almora, natural de Pinar del Río, de 30 años, vecino de Santa Catalina 2, denunció que al regresar de su trabajo ayer tarde, notó que le habían sustraído de su casa distintos trajes de vestir, los que aprecia en cuarenta pesos. La Policía investiga.

Se cayó cuando patinaba, lesionándose

El doctor Pinto asistió en el Centro de Socorros de lesiones diseminadas por el cuerpo, al menor Raúl Aguilar Rodríguez, de 10 años, vecino de Carmen 17. Manifestó dicho menor que iba patinando por la calle frente al Mercado, y que casualmente se cayó, lesionándose.

Casas desembargadas

Las propiedades de María Alfonso viuda de Silva, de Ramón Pérez Miró y Francisco Alvarez Díaz, han sido desembargadas por el Municipio.

Presidente de Honor del Club Español de Marianao

Fermín Rodríguez Oliveros, concejal centrista y líder de la mayoría de la Cámara Municipal, fué nombrado Presidente de Honor del Club Español de Marianao.

Comité Unión Nacionalista

El partido Unión Nacionalista ha constituído su Comité en el barrio del Pocito, y fué electo presidente, Fernando Inclán.

SE CAYO DE UNA ESCALERA

Antonio Seano Ason, vecino de Salud 65, sufrió lesiones de carácter menos grave, al caerse de una escalera de mano en su domicilio.

DETENCION

Isabel Martínez Busio, de 62 años de edad y vecina de Juan Delgado 22, en el Reparto Guasimal, fué detenida, porque al verificársele un registro en su domicilio, se le ocuparon atributos de brujería.

HOMBRES:

"VIRILVITAM"

¿Por qué resignarse a que se apoderen del organismo antes de tiempo la falta de lucidez y de ánimo, el ocaso de la **virilidad** y de la sana alegría? ¿Por qué no combatir la vejez prematura, el prematuro agotamiento físico, mental y **sexual** con la misma naturalidad que combatimos otro mal cualquiera?

Tabletas "VIRILVITAM" Dr. R. Weiss, Berlín-Alemania, corrigen los trastornos endocrinos y restablecen firmemente la energía corporal, mental y **sexual** tanto en personas **jóvenes** como en las de más **edad**.

Solicite Ud. folleto científico, gratis. Se envía en sobre cerrado y sin anuncio. Diríjase a Representante del Dr. Weiss, Apartado 117, Habana.

M.E.C.D. 2016

DE TODOS LOS SECTORES TABACALEROS DE LA REPUBLICA LLEGAN FELICITACIONES AL "DIARIO"

ES FIRME Y UNANIME EN TODAS PARTES LA PROTESTA CONTRA LA LEY TABACALERA EN PROYECTO

De Placetas nos han llegado telegramas en extremo expresivos, entre ellos uno del Club Rotario. De San Juan y Martínez han enviado también. Todos se manifiestan en contra del proyecto

Ayer publicamos en esta página algunos de los telegramas que llegaron dirigidos a nuestro Director, felicitándole por sus **Impresiones** del día 24 contra el proyecto de Ley Tabacalera que se halla en el Senado. Durante todo el día de ayer llegaron a esta redacción otros telegramas en igual sentido. A continuación los reproducimos:

SIGUEN LAS FELICITACIONES A NUESTRO DIRECTOR POR SUS «IMPRESIONES» CONTRA LA LEY TABACALERA

Ranchuelo, marzo 25, 1937.
José I. Rivero,
Director del DIARIO DE LA MARINA, Habana.
La interpretación dada por usted a la Ley Tabacalera, según aparece en sus **Impresiones** de ayer, constituye el más fiel reflejo del gravísimo peligro que entrañaría en todos los órdenes su aprobación por el Senado. Lo felicitamos calurosamente por su voz de alerta, que ha repercutido en toda la República y que confiamos será atendida por los que tienen en sus manos la prosperidad o ruina futuras de la industria tabacalera.»
Trinidad y Hno.

Trinidad, marzo 25, 1937.
José I. Rivero,
Director del DIARIO DE LA MARINA, Habana.
«Lo felicitamos calurosamente por sus **Impresiones** de ayer sobre la monstruosa Ley Tabacalera.»
Trinidad Industrial.

Placetas, marzo 25, 1937.
Director DIARIO DE LA MARINA
Habana.
«Pláceme felicitarle por las magníficas **Impresiones** publicadas el día 24 en relación con el asunto tabacalero, exhortándole a que continúe defendiendo la tesis sustentada.»
Cobas Reyes,
Maestro de la Logia «Iris».

Placetas, marzo 25, 1937.
José I. Rivero,
Director del DIARIO DE LA MARINA, Habana.
«Las sociedades de este pueblo lo felicitan a usted por la campaña en defensa de los intereses tabacaleros. Lo apoyamos en todo.»
Laureano Pujol,
Presidente del «Liceo».

Placetas, marzo 25, 1937.
José I. Rivero,
Director del DIARIO DE LA MARINA, Habana.
«Sus **Impresiones** del día 24 condensan el sentir unánime de esta comarca. Le felicitamos.»
Cortés y Hermanos,
Comerciantes y Banqueros.

Placetas, marzo 25, 1937.
Director DIARIO DE LA MARINA
Habana.
«Felicita a usted, como Presidente del «Club Rotario» de esta localidad, por sus **Impresiones** del día 24 contra el monopolio que crea la Ley Tabacalera.»
Dr. Arturo Barrinat.

Placetas, marzo 25, 1937.
Director DIARIO DE LA MARINA
Habana.
«Reunida la Cámara de Comercio de esta localidad, acordó felicitar a usted por sus **Impresiones** del día 24 contra el monopolio tabacalero.»
José Alvarez, Presidente.

Placetas, marzo 25, 1937.
Director DIARIO DE LA MARINA
Habana.
«Complázcome en felicitarle por sus **Impresiones** del día 24 sobre el asunto tabacalero, suplicándole que continúe laborando de acuerdo con la opinión sustentada, que tiene el apoyo de esta sociedad «Recreo Artesanos».
Eduardo Dorta, Presidente.

Placetas, marzo 25, 1937.
Director DIARIO DE LA MARINA
Habana.
«Esta sociedad «Casino Español» se congratula al felicitarle por sus **Impresiones** del día 24 sobre el asunto tabacalero. Ruégole que continúe esa campaña beneficiosa.»
Antero Cortés, Presidente.

Placetas, marzo 25, 1937.
José I. Rivero,
Director del DIARIO DE LA MARINA, Habana.
«La Directiva de la Sociedad «Progreso», bajo mi presidencia, acordó por unanimidad felicitar a usted por sus **Impresiones** del día 24 sobre la Ley Tabacalera.»
Félix Abaroa, Presidente.

Placetas, marzo 25, 1937.
José I. Rivero,
Director del DIARIO DE LA MARINA, Habana.
«Reunida la Directiva de la Sociedad China, bajo mi presidencia, acordó por unanimidad felicitar a usted por sus **Impresiones** del día veinticuatro, combatiendo la absurda Ley Tabacalera.»
José Luis Wong,
Presidente Colonia China.

Herradura, marzo 25, 1937.
Dr. José I. Rivero,
Director del DIARIO DE LA MARINA, Habana.
«No felicitaciones, que ya le sobran por su actuación de siempre, valiente y sana en favor del interés vital de la República, pero sí el agradecimiento de toda la zona de semi Vuelta por sus **Impresiones** en defensa del tabaco, la que no le han prestado los que más obligados están a protegerlo.»
Armando del Pino.

Placetas, marzo 25, 1937.
Dr. José I. Rivero,
Director del DIARIO DE LA MARINA, Habana.
«Lo felicito por las **Impresiones** publicadas el día 24 del actual relacionadas con el asunto tabacalero. En nombre del pueblo ruégole continúe patriótica campaña.»
Dr. Sánchez Perales,
Alcalde Municipal.

San Juan y Martínez, 25 marzo, 37.
Dr. José I. Rivero,
Director del DIARIO DE LA MARINA, Habana.
«He leído sus **Impresiones** en relación con la llamada Ley de Defensa Tabacalera, y deseo trasmitirle mi más sincera felicitación por su sereno análisis en cuanto a problema de tan primordial importancia para todos los que estamos relacionados con la producción tabacalera. Tengo la seguridad de que usted ha interpretado cumplidamente el sentir unánime de los cosecheros de San Juan y Martínez.»
Nicolás García Pulido.

San Juan y Martínez, 25 marzo, 37.
Dr. José I. Rivero,
Director del DIARIO DE LA MARINA, Habana.
«La Asociación de Cosecheros de Tabaco de San Juan y Martínez envía a usted una calurosa felicitación por sus razonadas **Impresiones** en relación con la Ley Tabacalera, ya que el problema tabacalero por su complejidad no se presta para hacerse regir por un número tan grande de proyectos legales inflexibles, y porque ella no resuelve el problema en sí, y en cambio crea un numeroso cuerpo burocrático que no tiene razón de existir por considerar su actuación inútil. Le exhortamos a seguir tratando del asunto en sucesivos artículos, y le reiteramos nuestra consideración y aprecio.»
José Llevada,
Presidente.

Interés en la ley que favorece a los aviadores cubanos

El Club de Aviación se dirige a la Cámara de Representantes, pidiéndole la sancione pronto

Pendiente de la aprobación de la Cámara de Representantes se encuentran las proposiciones de leyes procedentes del Senado, mediante las cuales se concede al Teniente Aviador Antonio Menéndez Peláez la suma de 30 mil pesos por su heroico vuelo a España, realizado hace un año, y diez mil a cada uno de los aviadores del pasado, Agustín Parlá y Domingo Rosillo, primeras figuras de la aviación cubana.

Cuando hace un cuarto de siglo la aviación mundial estaba en pañales y cualquier vuelo se realizaba con las mayores precauciones, Agustín Parlá, piloteando una de aquellas peligrosas máquinas imperfectas, puso muy alto el nombre de Cuba al realizar el raid Key West-Habana, sin más custodia que su valor y su entusiasmo intrépido.

Domingo Rosillo realizó, por aquella misma época, otra hazaña semejante que le ganó igualmente la admiración mundial, haciendo a la prensa de todo el mundo comentar el heroísmo de los cubanos.

Parlá ha seguido luego laborando incesantemente por la aviación nacional, y tanto el Presidente Mendieta como el departamento de aviación del Ejército Constitucional le han hecho objeto de merecidos honores, premiando su gestión plausible.

Sin embargo, como no sólo de honores vive el hombre, la idea lanzada en forma de proposición de Ley por el doctor Cué parece muy justa y tiene las simpatías de todos, ya que Parlá, como Rosillo, figura en el número de nuestros heroes populares y ambos son acreedores a un premio de cualquier índole.

He aquí la carta que sobre este asunto nos remite, dirigida al señor Presidente de la Cámara de Representantes, el Club de Aviación de Cuba:

«Habana, Marzo 25 de 1937.
Doctor Pedro Martínez Fraga, Presidente de la Cámara de Representantes. Habana.
Señor:

El "Club de Aviación de Cuba", institución nacional organizada para fomentar la Aviación Civil en Cuba, Delegado exclusivo de la "Federation Aeronáutica Interacional" (F.A.I.) organismo máximo de la Aviación Civil, constituído desde 1905 y representado por 35 naciones, ha venido observando con gran interés el proyecto de Ley procedente del Senado, donde fué aprobado por unanimidad, concediendo un premio de 30 mil pesos al Teniente Aviador Antonio Menéndez Peláez, que acaba de realizar el admirable vuelo Camagüey-Sevilla, y premios de 10 mil pesos a cada uno a los señores Agustín Parlá y Domingo Rosillo, que cuando la Aviación se encontraba aún en un período experimental, realizaron la portentosa hazaña del vuelo Key-West a Cuba, llevando desde aquel momento a Cuba al tapete internacional como una nación moderna y progresiva. Dicho proyecto de Ley se encuentra en la Cámara bajo su digna Presidencia, pendiente de estudio, y el "Club de Aviación de Cuba" vería con gusto que fuera aprobada.

Cuba, al premiar a esos gloriosos aviadores, sigue el ejemplo de las grandes naciones del Orbe. Al nimbo de la gloria, que no es posible arrebatar al que realiza una hazaña que eleva el nivel de su patria en cualquiera de sus manifestaciones, se une siempre la recompensa material. Muchos ejemplos pudieran citarse nacionales y extranjeros, en que de esa manera se ha procedido. Nuestro Congreso se ha honrado repetidas veces premiando en esa forma a los grandes hombres de Cuba. Los nombres de Menéndez, Parlá y Rosillo pasarán a la Historia cubiertos de gloria. Tienen conquistado el derecho de figurar entre nuestros inmortales.

Quedamos de usted con la mayor consideración.

Club de Aviación de Cuba.—Oscar Santa María, Presidente.»

EL DR. BERNABE CICERO Y CABRERA

Ha dejado de existir en esta capital, rodeado de los solícitos cuidados de los suyos, el doctor Bernabé Cicero y Cabrera, cabeza de una familia respetable y muy querida en el seno de nuestra sociedad.

El extinto fué en vida un modelo de caballeros. Correcto y amable, supo granjearse unánimes simpatías entre cuantos le trataron, por lo que la noticia de su fallecimiento causará hondo dolor entre sus numerosas amistades.

El doctor Cicero fué Registrador de la Propiedad hace años, y su probada competencia dejaron una estela de estimación hacia quien, en todo momento, fué funcionario cumplidor fiel de sus deberes.

La desaparición del doctor Bernabé Cicero provoca una expresión de duelo que, en lo que a esta casa del DIARIO respecta, es el duelo de todos, ya que el extinto era padre de nuestro entrañable compañero, el doctor Oscar Cicero, secretario de la Dirección, a quien—fundidos en estrecho abrazo—deseamos la necesaria resignación para sobrellevar tan rudo golpe.

El acto del sepelio, que tendrá lugar en la mañana de hoy, a las [illegible] desde la casa mortuoria, calle [illegible] esquina a I, Vedado, hasta la Necrópolis de Colón, será motivo para que se evidencie el hondo pesar que produce la desaparición de quien era esposo, padre y amigo ejemplar.

Reciban sus atribulados deudos, especialmente su inconsolable viuda, señora Aurelia Páez; hijos Oscar, Bernabé, Acacia, Carmelina y Re[illegible]cero Páez; hija política, señora [illegible] Amigó de Cicero y demás familiares, la expresión de nuestra sentida condolencia.

GESTIONAN LOS UNIVERSITARIOS UNA CONCESION MUY EXTENDIDA EN LOS E. UNIDOS

Generalísimo Franco

Sobre las ruinas en que yace ahora España, el General Franco levantará una patria grande, digna y próspera

Cuando era Teniente Coronel y peleaba en Africa, el Mariscal Lyautey le llamó «el soldado más relevante de nuestros tiempos». Biografía del hoy Generalísimo

Por Antonio de RIPOLL
(Corresponsal Especial de DIARIO DE LA MARINA)

(En vísperas de la ocupación de Madrid y probable terminación de la guerra en España, hemos pedido al Capitán de Ripoll una sucinta biografía del General Franco, cuya vida anterior a la revolución es poco conocida en América.)

SEVILLA. —(Exclusivo).— Cuando los requetés carlistas se lanzaron a la brecha entre Almadrones y Sigüenza para contener a las hordas marxistas ebrias de sangre después de sus fáciles triunfos sobre los bisoños voluntarios que se habían adelantado demasiado lejos de sus bases en las sierras de la Provincia de Guadalajara, su grito de combate era «¡Franco nos vigila!»

Efectivamente, el Generalísimo había ido a la comarca acompañado de su Estado Mayor y su presencia inspiró en el acto el entusiasmo que los carlistas necesitaban para detener la retirada de los voluntarios. Ese entusiasmo transformó la retirada en una victoria solemne.

¿Quién es este General Franco que inspira tanto entusiasmo y tanto heroísmo en los soldados civiles de España? ¿Quién es este hombre pequeño de estatura, simpático de rostro, que ha sido aclamado en casi toda España como el Salvador y Libertador?

Sus antecedentes guerreros son poco conocidos fuera de la península. Su gesta militar ha hecho historia. Con un puñado de aguerridos legionarios; con algunos tabores de regulares de Larache y de Melilla, avanzó como en marcha gloriosa por las comarcas extremeñas arrollando al enemigo a su paso, y llegando hasta formar enlace con los grupos beligerantes del norte de España. Esa epopeya de armas, harto conocida hoy, pasará a la historia como uno de los hechos gloriosos en las efemérides de un pueblo.

Allá por el 98 los niños del Ferrol hablaban de la guerra americana. En las escuelas se comentaba el desastre de Cervera en Santiago de Cuba; el abandono de las últimas colonias en la América; la venta de las Filipinas. Los niños jugaban a los soldados y su capitán era generalmente, un chico gordito y de rostro casi redondo. Ese niño era Francisco Franco Bahamonde.

Hijo de la histórica tierra gallega, el jefe de los ejércitos de la España nacional, vió la luz por primera vez en esa ciudad de Ferrol que tantos hijos distinguidos ha dado a la patria, el Día de la Purísima, Diciembre 8 de 1892.

El desastre del 98 formó su mente y forjó su destino. Otro desastre—el de Anual—, lo separó del resto de los oficiales en Marruecos y lo distinguió por encima del resto. Como consecuencia se hizo organizador de nuevas fuerzas y mereció la admiración de un caudillo veterano de Francia —del General Lyautey, quien lo llamó «El soldado más relevante de nuestros tiempos.»

El ojo de águila del benemérito Marqués de Estella vió las cualidades de mando del joven Franco, y cuando era jefe del gobierno, supo encomendar al joven militar misiones que no se atrevía a confiar a militares veteranos.

Cuando la España cansada del desorden anárquico quiso levantarse airada par dar el golpe de muerte a la antorcha roja de la Anarquía, nuevamente Franco supo poner su espada al servicio de la patria en una guerra de sacrificios como no se han visto en la historia de un país, cuya historia está llena precisamente de páginas ensangrentadas.

En la escuela de El Ferrol se distinguió Franco como alumno aprovechado. Sus padres no hubieran deseado que Francisco se dedicara a la vida militar. «Es demasiado pequeño», solían decir. Olvidaban que también Napoleón fué pequeño; que Marlborough y Clyde fueron casi enanos y que Alejandro de Macedonia nunca pasó de ser un «featherweight».

La perseverancia que siempre ha sido su característica, se demostró en esos días, y su primer triunfo fué el de convencer a sus padres que él, Francisco Franco Bahamonde, había nacido para mandar. Todos los amigos fueron a despedirlo el día aquel glorioso de 1907 cuando el joven Franco fué admitido como alumno de la Academia de Toledo.

¡Csas del destino! En ese año primero de la vida de Franco como estudiante de la ciencia militar, uno de los instructores de la Academia era el actual General Martínez Monje, que es uno de los enemigos de Franco, y fué su compañero de aulas, el actual General Juan Asensio, que Franco derrotó humillantemente en Talavera de la Reina en septiembre del año pasado.

Tres años después de haber ingresado en la Academia ostentaba ufano el joven Franco su diploma. ¡Era alférez del ejército! ¡Muchos de los niños que entraron con él, eran todavía cadetes! Franco siempre ha sabido avanzar en su carrera.

El porvenir de los jóvenes oficiales españoles durante aquellos años de revueltas marroquíes estaba en Africa y el Alférez Francisco Franco fué enviado a Tetuán. Todavía no había cumplido 20 años cuando estaba quemándose las pestañas estudiando libros de ciencia militar, mientras que sus compañeros se divertían en las noches de licencia, bajo el cielo azulísimo del Riff. No se contentó Franco con estudiar los secretos de su profesión: estudió con ahinco la lengua, las costumbres y los hábitos de aquella gente extraña. Poco a poco va aprendiendo el arte de gobernar—que es aún más difícil que el de dirigir un ejército en campaña.

Sus acensos son rápidos desde un principio. Es teniente, es capitán, es comandante. Siendo capitán fué condecorado con la Medalla militar, después de haber sido herido en una acción de armas. En 1916—seis años después de haberse graduado en Toledo—lleva las estrellas del comandante de Regulares. No había en el ejército español un comandante más apuesto, más joven y más pequeño que Franco. Era evidente entonces que sería de corta estatura.

El General Millán Astray, uno de los cerebros dinámicos del ejército conoció entonces al Comandante Franco de Regulares. Franco le propuso la organización de una Legión parecida a la francesa y Millán Astray oyó al joven oficial con entusiasmo. Así se formó ese admirable cuerpo que se ha llamado el Tercio en memoria de aquellos famosos tercios de Flandes.

Cuando, mutilado por la guerra, tuvo que retirarse Millán Astray, fué Franco nombrado Jefe del Tercio. Vino el desastre de Anual, donde muchos nombres de militares se envolvieron en el fango de la derrota. Pero no así Franco. Nadie pudo acusarlo. Llegó al Africa Primo de Rivera y vió en Franco el cerebro que el ejército necesitaba para ir a la victoria. En la campaña de Abd-el-Krim, el jefe del tercio era Teniente Coronel y fué él quien aseguró el enlace con el jefe francés, General Lyautey, que entonces hizo el descubrimiento de las posibilidades tremendas del joven militar español.

Al crear Primo de Rivera la Academia en Zaragoza, Franco fué nombrado para ponerle en marcha. A Zaragoza llegó con la banda de General de Brigada. Sólo tenía entonces 33 años y era el General más joven de Europa. Y en la Academia como en Marruecos, Franco se convirtió en el ídolo de todos.

La política nunca le mereció atención. Entregado a sus deberes profesionales supo ver la caída de la Monarquía con ojos indiferentes. Desde las Baleares, donde la república lo «desterró», vió con el corazón sangrando las desgracias de España convertida en laboratorio de ideas extrañas. Vuleve a Madrid llamado por Gil Robles y atento al desastre que puede entreverse, prepara al ejército para cualquier eventualidad. Formula sus planes y establece sus contactos. Vuelve la anarquía a manifestarse y la reprime con energía. Su actuación en la revuelta del 34 fué admirable. Y cuando las hordas del mal se apoderan del gobierno en las elecciones de febrero, desinteresadamente ofrece su colaboración al nuevo Gobierno. Por su «osadía» es enviado a las Islas Canarias. Y desde allí escribe a los jefes del hobierno haciéndoles ver los peligros que la anarquía ofrecía. Le relata al gobierno que la revolución se avecina. El gobierno no le hace caso. El 13 de julio Calvo Sotelo fué asesinado y el país tiende su mirada a las Islas Canarias. Todas las esperanzas se cifran en aquel pundonoroso militar. No era posible transigir. La anarquía amezanaba destruir a España. El humo de iglesias incendiadas, los gritos de los capitalistas despojados, los lamentos de las viudas y de los huérfanos de los asesinados pedían venganza.

Cuatro días después de haber caído Calvo Sotelo, el General Franco lanzó su manifiesto memorable al ejército. Todos los militares estaban en pie. Pocas excepciones hubo. El 19, dos días después de haber lanzado su grito formidable, aterrizó un avión en Tetuán, y de él bajó el General Franco.

Era el espíritu de la Nueva España que como el viento del mediodía venía a purificar la tierra. Así lo entendió la nación, que supo responder con entusiasmo a la llamada del jefe. El ejército en Marruecos se puso a sus órdenes. Sanjurjo murió en un accidente aéreo, cerca de Lisboa, y los militares conjurados inmediatamente reclamaron a Franco que sumiera el mando de la revuelta. España comenzaba a arder de Norte a Sur y de Este a Oeste.

El resto lo conoce todo el mundo. Ha sido la historia escrita por la prensa mundial desde aquella fecha a esta parte. Franco, con sus 44 años, es comparativamente, un hombre joven: un hombre de acción.

La organización que ha sabido dar a la retaguardia lo distingue como estadista y como administrador civil. Su capacidad militar ha sido demostrada. Es por esto que todos ven en Franco algo superior a otros jefes de Estado que han surgido en Europa después de la Guerra Europea. Es por esto que Franco obtiene de España el apoyo que necesita; porque es un hombre excepcional. Es el hombre que ha rehabilitado a España. De las ruinas humeantes actuales, Franco sabrá reconstruir una patria digna y grande.

PODRAN EXAMINARSE EN MAYO LOS QUE ESTEN AL GRADUARSE EN SUS CARRERAS ACTUALMENTE

Se estudia la designación de Roberto Agramonte para el Departamento de Información e Intercambio de la Universidad. Se preparan grandes novatadas para el lunes

La bonificación en los pasajes, pedida por una comisión de estudiantes a las compañías de transportes, parece que ha de ser una realidad muy pronto.

El presidente de la Havana Electric Railway Company, señor Steinhart, declaró a la comisión de estudiantes universitarios, presidida por Francisco Palomares, que lo visitó para gestionar ese beneficio, que lo consultaría a los accionistas americanos.

El joven Palomares nos manifestó que recaban una bonificación análoga a la que disfrutan los estudiantes norteamericanos de distintos Estados.

La propia comisión visitó también a distintos accionistas de la compañía cubana de Omnibus Aliados, los cuales se muestran de acuerdo con hacer la bonificación, aunque difieren en la forma de llevarla a cabo.

El próximo lunes se ha de celebrar otra entrevista con el Presidente de la Havana Electric.

Habrá exámenes para graduarse en la segunda quincena de mayo

En la segunda quincena de mayo han de celebrarse exámenes en la Universidad para aquellos estudiantes a quienes les falte una o dos asignaturas para graduarse.

Los distintos claustros designarán en su oportunidad los tribunales examinadores.

Una moción para que se pague a los profesores

El delegado al Consejo Económico, doctor Martínez Azcue, ha presentado ante ese organismo una moción interesando que se abone a los profesores universitarios los haberes del mes de junio de 1936, que se dejó sin pagarles.

La designación de Roberto Agramonte para la Jefatura del Departamento de Información e Intercambio

El Rector de la Universidad, ingeniero José Manuel Cadenas, se encuentra estudiando la designación para el cargo de jefe del nuevo departamento de Información, Publicidad e Intercambio de la Universidad.

Todo hace creer que será designado el doctor Roberto Agramonte, distinguido profesor universitario, que rindiera una gran labor al frente de la Revista de la Universidad.

El propio Rector Cadenas ha declarado a los periodistas que en el ánimo del profesorado está hacer esa designación.

También se han interesado por dicha designación algunos estudiantes.

A nombre del Comité Estudiantil Universitario han visitado al Rector de la Universidad, ingeniero Cadenas, para interesarse en dicha designación Willy Barrientos y José Francisco Botet.

475 pesos a la Comisión de Profesores de Cornell

El decano de Medicina ha interesado del Consejo Económico de la Universidad le sean enviados al doctor Edgar Mayer, presidente de la delegación de profesores de Cornell que nos visitara recientemente, 475 pesos.

Ese envío —que es un reintegro, según nos informaran— está siendo estudiado por el Consejo Económico.

No podrá tomar posesión Lazo hasta el nuevo ejercicio

El Rector de la Universidad, ingeniero Cadenas, se ha dirigido al doctor Raimundo Lazo, comunicándole que el Consejo Universitario ha reconocido su derecho a la cátedra de Historia de la Literatura Hispanoamericana, Cubana y Gramática Histórica de la Lengua Castellana, y que se ha trasladado dicho acuerdo para que la misma sea incluída en los presupuestos.

A la vez le informa que, por dicha razón, se ha acordado no darle posesión de la misma hasta el nuevo ejercicio económico, por oponerse a ello el artículo 377 de los Estatutos y la décima disposición transitoria.

El sábado se reúne Filosofía

Mañana, sábado, ha de reunirse el claustro de profesores de Filosofía y Letras de la Universidad, por la mañana, para aprobar el reglamento interior de la escuela.

En dicho reglamento se establece la forma en que han de ser cubiertas las cátedras, así como las funciones de los profesores de la misma.

Estudiantes en la Universidad

Ayer visitaron la Universidad algunos grupos de estudiantes, a pesar de ser Jueves Santo, con el propósito de conocer los horarios de clases que se encuentran en las tablillas de los decanatos e informarse en ellos de la distribución de sus clases.

Ciencias Comerciales aprobó el Reglamento

La Escuela de Ciencias Comerciales ha sido la primera que ha aprobado su Reglamento interior.

Las otras once escuelas no han cumplido aún con esa obligación.

Se preparan las novatadas

Ayer, también, un grupo de estudiantes trató de la forma de llevar a cabo las «novatadas» con los estudiantes que ingresen en este curso.

Todo parece indicar que han de ser en gran escala.

CASUAL

Cecicia Abreus Pérez, de 2 años de edad y vecina de Santa María 31, sufrió una herida de carácter menos grave, al caerse en su domicilio.

DETENIDO POR ESTAFA

Alfredo Gómez López, vecino de Vigía 4, fué detenido por acusarlo Severino González Martínez, que reside en Porvenir y M. Delgado, de haberle estafado la suma de cinco pesos.

A LOS FUMADORES DE LOS CIGARROS

"LA CORONA"

Por el sorteo de la Lotería Nacional No. 1044 celebrado el día 17 de este mes de Marzo se jugaron los TICKETS AMARILLOS del formidable plan de "LA CORONA".

Los tickets Nos. 6,272 - 13,995 y 3,385 que obtuvieron los premios 1°, 2° y 3° respectivamente, NO HAN SIDO PRESENTADOS AUN.

Esos tickets valen dinero... representan una verdadera lotería... quizás Vd. los tenga y no ha revisado sus números... COMPRUEBELOS HOY.

1° Ticket amarillo 6272 vale por un FORD V-8 y UN BILLETE ENTERO.

2° Ticket amarillo 13995 vale por un FRIGIDAIRE y MEDIO BILLETE.

3° Ticket amarillo 3385 vale por un RADIO RCA VICTOR y UN CUARTO de BILLETE.

APRESURESE... quizás Vd. posea el primer premio y no lo sabe aún... revise ahora los números de sus tickets amarillos... compre más cigarros de LA CORONA... tal vez su próximo "nickel" sea su felicidad.

Deleite su paladar y enriquezca su bolsillo
Fume cigarros "La CORONA"

● Conserve los tickets ROSADOS para el sorteo de Marzo 31. Nuevos premios en el formidable plan de "LA CORONA".

M. GUASTELLA

Ultimos indultos que ha publicado la Gaceta Oficial

Corresponden los más de ellos a mujeres que se hallan ahora en la Cárcel. Saldrán mañana

En la Gaceta Oficial del pasado martes se insertan los últimos decretos presidenciales otorgando indultos a numerosas mujeres y hombres que extinguen condena por delitos diversos. Como se sabe, al transcurrir tres días hábiles de su inserción en la Gaceta, los beneficiados serán puestos en libertad; por tanto, estos indultos no se cumplirán hasta mañana, sábado.

He aquí los nombres de los beneficiados y los delitos por los cuales fueron condenados:

Carmen Basolo Rodríguez, tenencia de instrumentos o útiles destinados a la fabricación de moneda de plata; Susana González, corrupción de menores; María Gloria Díaz Miján, igual delito que el anterior; María Luisa Méndez Varona, lesiones graves; Salomé María Caballero Caballero, falsedad en documento oficial; Margarita Hernández Sosa, lesiones; Ana María Agrenot Rodríguez, homicidio de Serapio Ulloa Rodríguez, en Camagüey; Liduvina Montalvo, conocida por Caridad Rodríguez, lesiones graves; Nila Hilda Hernández Palomino, corrupción de menores; Luisa Silveira Falcón, homicidio de Darío Boan en Santiago de Cuba; Paula Román, conocida por Paula Lemus, infanticidio en Pinar del Río; Celia Asencio Villalón, por delito correccional; Trina López y Felicia Pérez, por delito correccional; Elena Luis, delito correccional; Zoila Flores, por infanticio en Colón; Margarita Díaz Hernández, corrupción de menores; Marina Rodríguez, Juana Guzmán, Onésima Azahares, Rosa Arias, Antidia Guzmán y Dora Cobas, delito correccional.

Los hombres que son indultados

Odilio Peláez Fernández, delito correccional; Amado Martínez, correccional; Juan Hernández del Sol, disparos; Miguel Díaz Díaz, correccional; Pedro René López Romero, rapto y Antonio Arias López, falsedad de acta en el Registro Civil; trátase del anciano español, residente en Marianao que inscribió como suyo a un niño, hijo de María Pino León, al cual había cobrado intenso cariño y al que quería educar. La Sala Cuarta de lo Criminal de la Audiencia reconoció que Arias practicó un fin verdaderamente caritativo, pero hubo de condenarlo dados los imperativos del Código Penal, ya que incidió en el delito imputado, por el que le impuso un año de prisión, del que lleva ya 101 días extinguidos. Numerosas son las consideraciones que ha tenido el Secretario de Justicia Dr. Manuel Castellanos Mena para abonar en favor del anciano Arias, consideraciones que fueron aceptadas por el Presidente de la República. La Sala sentenciadora informó favorablemente.

Carmelina Suárez, poetisa hondureña

En dos meses que lleva entre nosotros, se siente como en su patria. Vino con ansias de trabajar mucho, pero sólo ha podido observar e ir conociendo gentes y cosas. Intercambio artístico e intelectual entre Cuba y Centroamérica

Carmelina Suárez

—Soy india—afirma antes de que le hagamos la primera pregunta—y añade: «Y tengo a mucha honra el serlo».

Nació en las pampas Olanchanas cuando el siglo pasado hacía muchos años que quedaba detrás. Visitó los Estados Unidos, México, todo Centro América, Panamá y ahora Cuba. En todas partes escribiendo, leyendo, ilustrándose, curiosa de conocer de cerca a las personalidades artísticas, intelectuales, políticas; sus conocimientos de la vida y de los hombres no se deben, pues, a la letra impresa, sino a que ha sabido bucear en las almas y en los cerebros. Ha sido periodista. En «El Cronista», cotidiano de Tegucigalpa, hacía reportajes y crónicas; en la revista «La Mujer», ideario de avanzada, publicó allí su primer libro: «Corazon Sangrante», versos románticos hasta caer gotas de rocío de las hojas y gotas de sangre de los corazones. En México publicó tres libros: «Templos de Fuego»—versos ya más modernos, —«De mis Sábados, el Ultimo»,—poemas en prosa—, «Iniciales», un tomo de versos de tres poetas mexicanos y de ella, editado por el Bloque de Obreros Intelectuales. Los otros tres poetas se llaman: Emilio Cisneros Canto, Lamberto Alarcón y Martín Paz. Salvo en los Estados Unidos, ha ofrecido recitales de versos propios y de poetas hondureños en todas partes. La crítica y la prensa la han colmado de elogios.

Pero ella, con razón, no está satisfecha. Madura su cerebro bajo las recias disciplinas intelectuales. A medida que se extiende su nombre, desea apartarse de las formas primerizas de versificación fácil, con almibarados consonantes y lugares comunes en que incurren todos los principiantes. Y luego ese pretexto de la genial Ibarbourou para vulgares confesiones íntimas. Ahora bebe en fuentes de más inmaterial poesía: García Lorca, Alberti y Juan Ramón Jiménez, entre los españoles, le apasionan. De nuestra América, Neruda, Porfirio Barbajacob y Nicolás Guillén.

Prepara febrilmente, con ánimos de publicarlos en Cuba, dos libros: «Salomar» y «La Ronda Hondureña» (versos para niños). El primero de éstos constará de versos modernos exclusivamente, revolucionarios en su forma y en su contenido; y la persistente egolatría del poeta irá quedando atrás con los sueños juveniles.

No pararán ahí sus actividades durante su estada aquí: antes de marchar ofrecerá un recital de versos propios y de poetas hondureños que tiene alto interés en dar a conocer al público cubano. Hará desfilar temas indios de rara plasticidad y colorido exuberante. Luego irá a provincias, invitada por sociedades culturales.

Como distracción se dedica a conocer personalmente todos los valores cubanos: músicos, poetas, pintores, escultores, políticos, escritores, etcétera, para, a manera de intercambio, darlos a conocer en los países que visite. Y aún le queda tiempo para esos diálogos salimentados de flirt en que pone mohines infantiles y su extendida sonrisa de treinta y dos piezas visibles que jamás han hurgado los torturadores dentistas con sus «fierros» crueles. Los caricaturistas se ensañan con ella. Pero Valderrama la ha homenajeado con uno de sus pasteles tocados de galantería versallesca. «Carlos» la sometió a sus originalísimas estilizaciones. El gran Hidalgo de Caviedes le hace un retrato de fuerza pictórica que se diría pensado por escultor. Roseñada, Silvio, la Valentino, un tal Maribona... los hacederos de muñecos de la casona del DIARIO... Todos le dejan un souvenir de sus lápices.

Nos entrega «Engranajes», un tomo primorosamente impreso en San José de Costa Rica, que acredita el arte tipográfico de un país tan culto como lo es la patria de ese multiartista arbitrario y espectacular, escapado de Montparnasse siendo escultor, y que se ha dado a conocer en las Américas como el personalísimo poeta Max Ximénez, que ilustra sus producciones con estupendas xilografías de su propia mano.

Del contenido de «Engranajes» debiera hablar un crítico literario. Yo, aunque nada entiendo de esto, espero de ella obras más logradas. José Rodríguez Cerna, estilista guatemalteco, exorna el volumen con un prólogo en que estudia su persona.

«¿Diabólica y faunesa? No, precisa no detenerse en la superficie igniscente y llegar al inagotable fondo de bondad, al anhelo de servicio y ofrenda, a la irradiación artística...» y estudia al poeta: «No sabe de cenáculos, de reglas ni de academias. Todo en ella es elástico, impulso, ímpetu de libertad.» «Y en su métrica, lo mismo que en su vida, nada de retorismos, y acaso nada de literatura: Clementina Suárez es la mujer más natural del mundo».

Armando MARIBONA.

Reconocido un ladrón en rueda de presos

Antonio González González, que fué acusado de un robo en el pasado año, fué conducido al Juzgado de Instrucción donde en rueda de presos fué reconocido por José Pirrera como el mismo que le hizo el robo. El acusado se encuentra en el vivac.

Los italianos residentes en la Habana se reunieron, anoche, en los bellos salones de la «Sociedad Italiana de Asistencia», para celebrar el décimoctavo aniversario de la fundación del Fascismo.—De izquierda a derecha: El orador designado, doctor Paolo Nicolai; el Secretario del Fascio, Príncipe Camilo Ruspoli; el Excmo. Sr. Ministro de Italia, Nicola nob. Macario; el Dr. Eugenio Fornacier, la señora María Tagliagili, el doctor Attilio Di Gregorio y el señor Domenico D-Angelo.

M.E.C.D. 2016

4002

La vida sin alegria del artritico

Reumatismo - Dolor de riñones Gota - Enfermedades de la piel - Ulceras-Varices-Arterioesclerosis

COMO va a encontrarse feliz el artritico, atormentado sin cesar por sus dolores de gota o reumatismo?

Con frecuencia, las piernas del enfermo se hallan pesadas a consecuencia de dolorosas varices; Sus arterias endurecidas y quebradizas amenazan romperse en el cerebro (apoplejía). En la mujer artrítica, las épocas irregulares van generalmente acompañadas de dolor de riñones, vahidos, sofocación. Los artríticos de ambos sexos pagan un pesado tributo a las enfermedades de la piel: eczema, acné, herpes, psoriasis, forúnculos, etc...

En Depurativo Richelet hará pronto desaparecer tantos males. Destructor enérgico de los venenos úricos, el Depurativo Richelet desentumece las articulaciones, calma los dolores reumáticos. Descongestiona las varices, devuelve a las arterias su flexibilidad, seca y cierra las llagas y úlceras; suprime los trastornos propios de la edad crítica. Millares de curaciones demuestran la notable eficacia de este medicamento insustituible.

DEPURATIVO RICHELET

Todas Farmacias. Para informes, escribir a Laboratorio Richelet, 6 Rue de Belford. Bayonne. Francia.

Mata las RATAS

LA Pasta Eléctrica Stearns produce un fermento de fuego mortal en los estómagos de las ratas, que las hace salir en busca de agua y aire. La muerte sobreviene segura y rápidamente. Millones de latas son usadas por autoridades sanitarias y por el público desde hace 59 años. Se vende en todas partes en tubos de 2 onzas y en latas de 8. Use siempre.

PASTA ELECTRICA STEARNS'

MATA RATAS, CUCARACHAS, HORMIGAS Y OTRAS PESTES

FARMACIA Y DROGUERIA TAQUECHEL

DE TURNO LOS VIERNES

OBISPO 27 · TELF. A-2146 · HABANA

FARMACIA DROGUERIA DE "JOHNSON"

DE TURNO LOS LUNES

obispo No. 30 TELEFONO-A-2129.

LA MAYOR

35 EDIFICIOS

700 EMPLEADOS

SARRA

DROGUERIA

ABIERTA TODOS LOS DIAS

TODA LA NOCHE LOS MARTES

A-8026 A-3641

FARMACIAS DE TURNO HOY VIERNES

DESDE BAHIA A PASEO DE MARTI.

Habana 87	M-4604
Morro 50	A-8388
Monte No. 2	M-9400
Obispo No. 27	A-2141
Lamparilla y Villegas	M-5718
Neptuno y Manzana de Gómez	M-2277
Paula No. 85	M-4129

DE PASEO DE MARTI A BELASCOAIN

Galiano 9 B	M-1500
Reina No. 2	A-7300
Escobar y Peñalver	M-5450
Maloja y San Nicolás	M-7712
Animas e Industria	M-4040
San Nicolás y Gloria	M-5222
Revillagigedo y Corrales.	M-4666
S Rafael y Campanario	M-4588
Lealtad y Animas	M-4480
Belascoaín y Corrales	U-5427
Belascoaín y Salud	U-1864
Neptuno 145	U-7018
Suárez 84	M-4622
Aguila y Colón	M-5515

DE BELASCOAIN A INFANTA

Infanta 113 esq. Llinás	U-6779
Infanta y San José	U-7074
San Lázaro 388	U-3535
Fernandina 77	M-5365
San Miguel y Oquendo	U-6936
Neptuno 230	U-1818

VEDADO

17 entre F y G	F-6222
19 entre 14 y 16	F-6211
23 entre J e I	F-6100
Zapata 128	F-6002
K No. 5	F-4404

VIBORA

J. del Monte 614	I-7242
Estrada Palma 59	I-7591
Pocito y Reyes	X-2351
San Mariano y Figueroa	I-7334

JESUS DEL MONTE Y SANTOS SUAREZ

Quiroga y Delicias	X-1412
J. del Monte y Rodríguez	X-2247
Pocito 16 (Lawton)	X-1300
Santos Suárez y Serrano	I-7609

LUYANO

Caserío de Luyanó 40	I-2348
Luyanó 130	X-3068
Reforma y Compromiso	I-8851

CERRO

Falgueras 15	M-3900
Salvador y Bellavista	I-7214
Primelles 12	

NOTA.—Este grupo deberá prestar servicio público todo el día y la noche de los domingos siguientes: Enero 17; Febrero 28; Abril 11; Mayo 23; Julio 4; Agosto 15; Septiembre 26; Noviembre 7; Diciembre 19.

Estos turnos han sido acordados en cumplimiento de lo dispuesto en el Art. VI del Decreto-Ley 2604 de 7 de Noviembre 1934.

CRONICA HABANERA

EL BAILE DEL CANCER

Todo está preparado, todo, para el baile del Cáncer, esto es, esa gran fiesta del domingo próximo, en el Casino Nacional, a beneficio de la humanitaria institución «Liga contra el Cáncer».

Será, como saben todos, una comida seguida de baile, en la que imperará la alegría y la animación, ya que todo nuestro mundo elegante, toda nuestra alta sociedad, ha prometido su asistencia.

La fiesta de la Liga contra el Cáncer, fiesta que constituye año tras año un éxito completo, es esperada ávidamente.

Se trata de una fiesta de refinamiento, de una fiesta de gran rango, ya que nuestros principales elementos, nuestras altas autoridades y todo el cuerpo diplomático se darán cita allí esa noche.

El clou de la fiesta lo constituye el tango que bailarán señoritas y jóvenes distinguidos.

Ocho parejitas simpáticas, que se lucirán en un baile muy bello y muy original.

He aquí sus nombres:

Enriqueta Gómez Waddington y Waldo de Salazar,
Loló Suero y Rogelio Lasa,
Rosa María Zaldo y José A. Fernández Blanco,
Alicia Valiente y Emilio Azcárate,
Conchita Menocal y Manolo Bustamante
Celita Hidalgo Gato y Armando Pessino,
Corita Sánchez Agramonte y Alfonso Martínez Fonts.
Mari de los Reyes y Jorge Acevedo.

Además de este baile que, repetimos, será la sensación de la noche, se ha preparado un show magnífico con el concurso de los artistas que trabajan en el Casino.

También es otro aliciente principalísimo la música, que estará a cargo de la insuperable orquesta de los hermanos Castro y del reputado conjunto del maestro Valdespí.

Hoy es el último día para las reservaciones de mesas.

Deberán hacerse antes de las seis de la tarde, directamente al Casino Nacional, por sus teléfonos FO-7420 y GO-7075.

Lindo, muy lindo aparecerá esa noche nuestro primer centro de recreo.

Al decorado de los salones y terrazas hay que agregar la iluminación, a base de potentes reflectores.

Se abrirá la cantida del fondo.

Y también la hermosa terraza que sólo se usa en los grandes acontecimientos.

Como hemos dado a conocer anteriormente, este año no habrá rifas, ni cuestaciones de ninguna clase, así el público no podrá ser molestado.

La fiesta de la Liga contra el Cáncer será, a no dudarlo, un gran acontecimiento.

GRAFOS.—Una gran revista.

Llega a nuestras manos como obsequio gentil de sus directoras las cultas damas María Radelat de Fontanills y María Dolores Machín viuda de Upmann, el número de «Grafos» correspondiente al mes de marzo. Un número exquisito, que contiene bellas fotografías y apuntes de actualidad, una interesante serie de trabajos literarios que respaldan firmas prestigiosas.

Trae además, como siempre, sus secciones de modas, cine, novias...

Un éxito más para «Grafos».

DESDE SANTIAGO DE CUBA.—Llegan a la crónica los ecos de una boda que tendrá efecto en Santiago de Cuba el próximo día 30 del corriente.

Es la novia Marina Lydia Covani Bacardí, bella e interesante señorita de la mejor sociedad santiaguera, nieta del inolvidable matrimonio Emilio Bacardí y Elvira Cape.

Contraerá matrimonio la señorita Covani con el distinguido joven Juan Luis del Rosal Rosende, hijo del ex coronel Luis del Rosal Quesada.

La boda se verificará en Villa Elvira, residencia de la familia de la novia, siendo de carácter familiar.

COUNTRY CLUB.—Una fiesta grande, que revestirá los caracteres de magnífico acontecimiento social, está señalada para mañana Sábado de Gloria, en el espléndido Country Club de la Habana.

Trátase del baile mensual del Country, para el que reina mucha animación en la sociedad habanera y en la colonia norteamericana.

Tocará la orquesta Habana Casino.

Y con ella alternará el famoso Cuarteto Luna.

A las diez de la noche, como es costumbre en el Country, se abrirá el buffet.

Y se bailará durante toda la noche.

CASA **Roca**

Verdadera y Grandiosa

EXHIBICION

de MUEBLES, en todos los estilos, clásicos y modernos.

DECORACION DE INTERIORES Y MUEBLES DE ENCARGO

Garantía de calidad y construcción.

PRECIOS RAZONABLES

SAN RAFAEL 134. entre GERVASIO y BELASCOAIN.

Se estima que por concepto de fincas urbanas, el Municipio habanero ha de aumentar en $1.000,000 su recaudación

Se espera cobrar en Abril próximo 500,000 pesos por dos conceptos tan sólo. En Mayo se elevará la recaudación en unos 300,000 pesos. Una efectiva propaganda cultural

Aunque la Administración Municipal del doctor Beruff Mendieta no puede considerar cumplido ayer su primer aniversario, sí podrá alegar que sus propósitos de mejoramiento colectivo se han cumplido en todo lo que ha estado a su alcance.

Regulado el Negociado de Pesas y Medidas

Entre las primeras iniciativas del Alcalde, como se sabe, figura la de evitar que los intermediarios entre el contribuyente y la Administración perjudiquen a ambos, como venía sucediendo, por lo que dispuso la regulación del Negociado de Pesas y Medidas, haciendo a la vez que aumentaran los ingresos por ese concepto. Gracias a ello, durante el año de su gobierno, que se cumplió ayer, se cobraran $9,448.53, contra pesos 3,461.96 el año anterior.

Divulgación de la cultura

También se ha preocupado el Alcalde de la divulgación cultural, por lo que designó al doctor Emilio Roig de Leuchsenring, Historiador de la Ciudad, para que organizara distintas conferencias, a lo que se debe la serie sobre «Habaneros Ilustres», iniciada el día 4 de noviembre de 1936 hasta antenoche, que se ofreció la última de esa serie.

Conciertos musicales públicos

El Departamento de Cultura Municipal puso todo su empeño en que se ofrecieran conciertos musicales por las principales orquestas de esta capital, los cuales se han llevado a efecto en el Anfiteatro Nacional semanalmente. También se han celebrado festivales infantiles entre los niños becados en el Colegio Municipal «General José Miguel Gómez», inaugurándose la biblioteca «Enrique José Varona», para la que se han adquirido unos dos mil ejemplares de magníficas obras literarias y educativas.

Creado el día del niño

Conforme a los propósitos del Alcalde Municipal se ha creado el «Día del Niño», señalándose para esta festividad el día seis de enero. El primero se celebró distribuyendo juguetes, dulces, ropa y zapatos entre los niños y niñas que se encuentran recluídos en el Hospital Infantil Municipal por la señora Gloria Guerra de Beruff Mendieta y otras damas de esta sociedad.

La doctora María Méndez de Villada, Jefa del Departamento de Asistencia y Previsión Sociales del Municipio, repartió ese día en las creches zapatos y juguetes.

Ocho mil raciones de víveres a los pobres

El Alcalde dispuso la distribución de ocho mil raciones de víveres frescos el día 24 de diciembre, entre los pobres.

Celebraron el Día de la Raza y de los Mártires

Tampoco fué olvidado por el Alcalde el Día de la Raza, verificándose un brillante acto en el salón de los espejos del Palacio Municipal. Asimismo, con gran solemnidad se conmemoró el primer centenario del nacimiento del Generalísimo Máximo Gómez, ofreciendo una magnífica conferencia sobre su vida el doctor Benigno Souza en los salones del Ayuntamiento, exhibiéndose las reliquias de ese patriota.

También organizó una velada en honor del general Antonio Maceo y su ayudante Panchito Gómez Toro, en el Teatro Nacional.

Primera representación al aire libre de una obra cubana

Interesado el Alcalde Municipal en la divulgación de cultura hizo que se presentara la obra «Cecilia Valdés» en el anfiteatro nacional.

Campeoanto de ajedrez

El Alcalde, con el Jefe de Cultura Municipal, organizó el Campeonato de Ajedrez en el propio Palacio Municipal, asistiendo a su inauguración nuestro máximo campeón mundial, José Raúl Capablanca.

Campeonato infantil de base ball

Por iniciativa del Director de la Escuela Municipal «General José Miguel Gómez», doctor Calixto Suárez Gómez, y con la cooperación del Jefe de Cultura Municipal, se inauguró el Campeonato Infantil Municipal de Base Ball, entre los niños de ese plantel y otros colegios privados de la capital.

Las modificaciones en las tarifas de Libre Regulación

Entre los trabajos del Alcalde figuran las modificaciones que se han hecho en las Tarifas de Libre Regulación, por considerar que las anteriores perjudicaban los intereses del Municipio.

Conciertos de música afrocubana

En el amplio programa de divulgación cultural que ha desarrollado la Administración Municipal del doctor Beruff Mendieta, han figurado los Conciertos de música afro-cubana en el Anfiteatro Nacional, a los que asistieron, entre otras personalidades, el doctor Fernando Ortiz, Presidente de la Sociedad de Estudios Afro-cubanos; el doctor Manuel Giménez Lanier, Secretario de Gobernación, y el filólogo español don Ramón Menéndez Pidal, que ha hecho los más cálidos elogios de la obra de divulgación cultural del Municipio.

Aumentan en un millón de pesos las Fincas Urbanas

Conforme a lo establecido por la Ley de 15 de agosto de 1936, la Administración municipal espera recaudar por aumento en las fincas urbanas más de un millón de pesos anuales, ya que todos los propietarios han tenido que declarar las rentas que obtienen en Impuesto Territorial, y de las cuales ha podido conocer la Junta de Amillaramiento designada por la propia ley, y en la que figuran representaciones del Centro de la Propiedad Urbana de la Habana y entidades comerciales. Esa Junta ha conocido en las 46 sesiones celebradas de 13,637 fincas urbanas, observándose un aumento de $3.532,329.96, resultando para el Municipio una recaudación en esas propiedades de $256,871.04, solamente, por lo que, teniendo en cuenta que son 64,000 fincas urbanas declaradas, obtendrá el Municipio más de un millón de pesos anuales por aumentos de rentas.

Cobrará el Municipio 500,000 pesos en abril

Ultimamente el doctor Beruff Mendieta ha declarado a los reporters municipales que su administración habrá de liquidar todos los adeudos que han sido contraídos en su primer período administrativo. Espera recaudar durante el próximo mes de abril más de $500,000.00 por conceptos de Industria y Comercio y suministro de agua del Acueducto de Albear, para lo cual comenzará el cobro de esas cuotas el día primero y el día dos de abril, respectivamente.

En mayo pondrá al cobro las cuotas por Fincas Urbanas

Afirmó el Alcalde Municipal, en conversación con los periodistas del Municipio, que tanto los haberes de los empleados, como cualquier otro pago, serían liquidados hasta que finalice el actual ejercicio, pues en los primeros días del mes de mayo se pondrían al cobro recibos por valor de medio millón de pesos por fincas urbanas.

BATIDOS HATUEY

CHOCOLATE MALTEADO NUTRITIVO DELICIOSO

RADIO EMERSON

CONTROLE el MUNDO

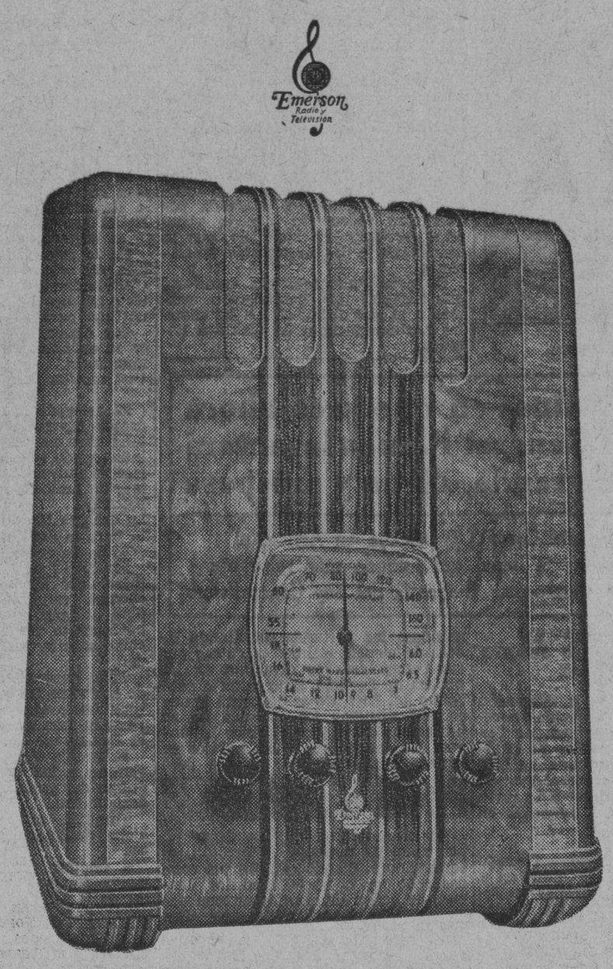

6 TUBOS -- TODA ONDA

$ 68.00

Radio Emerson

EXPOSICION Y VENTA:

AL CONTADO Y A PLAZOS

R. CARRERAS Y Cía.

Prado 115

LA MAISON POUPEE Neptuno 60	GARCIA RIOS y Cía. Ave. de Italia 29-A	THE STAR Suárez 50
La casa ROS y NOVOA Ave. de Italia 94	Suc. de GONZALEZ Y CERVERA Neptuno 113	CASA OROZCO Neptuno 101

RADIO EMERSON

RADIO EMERSON

RADIO EMERSON

para la TOS

Hacen Bien

Saben Bien

Medicinadas con ingredientes del Vick VapoRub

CARTA DE SUIZA

EL BALANCE DE 1936 Y LAS NUEVAS PERSPECTIVAS

La marcha general de los negocios en Suiza sólo había marcado pocos cambios a principios de 1936. Si la situación había mejorado en ciertas ramas, había aparecido como poco satisfactoria en el conjunto y hasta se había agravado en algunos dominios, singularmente en la industria de la construcción de edificios. La desvaluación del franco suizo, ocurrida el 26 de Septiembre, ha modificado sensiblemente ese estado de cosas y el año 1936 fué mejor que los años anteriores, gracias al resultado logrado en el último trimestre, es decir en el período consecutivo a la alineación monetaria.

Desde principios de año, se había producido ya una mejoría en el comercio exterior; se acentuó luego a causa de la desvaluación. Se observa para 1936: en las importaciones, una disminución de 17 millones de francos; en las exportaciones, un aumento de 87 millones aproximadamente, lo cual representa un incremento del valor de 11%, frente a un adelanto cuantitativo de 22%. Esa situación ha tenido por resultado el reducir el pasivo del balance comercial de Suiza en unos 104 millones

Casi todas las industrias participan en el aumento de las exportaciones. En la rama textil, la mejoría se manifiesta particularmente en los tejidos e hilos de algodón, en las sederías, los bordados y las trenzas para la fabricación de sombreros. La exportación de la relojería ha aumentado en 27 millones. El progreso es asimismo sensible en la industria metalúrgica, en la industria química y farmaceútica y en la de los productos alimenticios (particularmente el chocolate y el queso). Los principales proveedores de Suiza continúan siendo, en su orden de importancia, Alemania, Francia, Italia, los Estados sUnidos y la Gran Bretaña. Entre los clientes de Suiza, Alemania viene a la cabeza, seguida de Francia, La Gran Bretaña, los Estados Unidos e Italia.

Desde principios de 1936, el mercado suizo del dinero ha sido caracterizado por una liquidez creciente, que ha tomado proporciones completamente excepcionales a consecuencia de la desvaluación. En efecto, no sólo ha aumentado la inmigración de capitales procedentes del extranjero, sino que también fondos que habían sido atesorados hasta entonces han vuelto a aparecer en el mercado.

La agravación del paro forzoso, debida a circunstancias temporales, ha sido mucho menos importante que el año anterior, y el progreso advertido en la actividad de las industrias exportadoras no es, seguramente, extraño a la consabida mejoría.

Gracias a las medidas enérgicas tomadas por las autoridades para contener el alza injustificada de los precios y para mantener el costo de la vida lo más bajo posible, el índice suizo del costo de la vida no había aumentado hasta fines de Diciembre de 1936 más que de 130 a 132 (1914-100).

El tráfico turístico ha sido también muy bien influído por la desvaluación. Fué extraordinariamente intenso durante las fiestas de fin de año. El número de huéspedes extranjeros fué duplicado en ciertos lugares con relación al año 1935. Los extranjeros que han abundado más han sido los ingleses, los belgas, los franceses, los holandeses y los italianos.

El aumento del tráfico turístico ha ejercido una influencia feliz en la situación de los ferrocarriles federales, cuyos ingresos han aumentado. La desvaluación ha tenido también por efecto acercar el nivel de las tarifas de los ferrocarriles federales al nivel de las redes ferroviarias extranjeras, y en verdad no cuadra ya a Suiza la reputación que antes tenía de poseer las tarifas más elevadas de Europa.

Se observa, en conclusión, que la situación de la economía suiza, que se había agravado más bien a principios de 1936, ha sufrido una mejoría muy sensible. Es, pues, de preveer, con justificado motivo, que la vida económica en Suiza conozca una era de progreso cada vez más acentuado.

LE HURTARON EL AUTOMOVIL A UN AVIADOR

Dammer Charles Flinn, de 29 años de edad, aviador y vecino de 9 entre 18 y 20, en el Reparto Miramar, participó a la Policía que en la madrugada pasada, le hurtaron el automóvil de su propiedad número 12714, que había dejado estacionado en la esquina de Prado y Animas, estimando su valor en la suma de 900 pesos, sin que por el momento, tenga sospechas de persona alguna.

CHOQUE

En la esquina de 23 y G, chocaron los autos que conducían José Riesgo Vázquez y Rafael Legarde Medina. A consecuencia del accidente sufrió lesiones de carácter menos grave Rosa América Cabrera Díaz, vecina de 23 y 26.

DESAPARICION

Oscar Mejías Díaz, vecino de Zapata 150, denunció a la Policía la desaparición de su hija Carmelina Mejías Rosales, que cuenta 5 años de edad, temiendo le pueda haber ocurrido alguna desgracia.

666 Domina el **PALUDISMO** en tres días.

CATARROS en un día.

Líquido - tabletas Salve Ungüento Gotas para la nariz

Tónico y Laxante

De los Juzgados de Primera Instancia

Declaratoria de herederos

El señor Juez de Primera Instancia de Almendares doctor Zaldívar Cordero, por ante el Secretario Hermógenes Giménez, dictó auto declarando intestado el fallecimiento de Juana del Castillo y Betancourt y por por únicos y universales herederos a sus legítimos hijos Enrique, Angela, Guillermina, María, Ubaldo, Adriana, Ladislao, Carlos, Armando y Gloria María de los Angeles Loynaz y del Castillo y a sus nietos Olga María, Alfredo Enrique, y Martha Beatriz Loynaz y del Castillo, y a su nieta Noemí del Carmen Beatriz Loynaz y del Castillo en representación de su madre María de Jesús Loynaz del Castillo, en la forma y proporción que determina la Ley.

Sentencia de divorcio

Con fecha de ayer el señor Juez de Primera Instancia de Almendares, doctor Manuel R. Zaldívar, por ante el Secretario Carlos González Parra, dictó sentencia declarando con lugar la demanda de divorcio establecida por José Cruz y Alfonso contra Julia Ortega y Valor, y en consecuencia disuelto el vínculo matrimonial exsitente entre ambos cónyuges.

Pensionado Tomás Herrera con 360 pesos anuales

Por auto de ayer el señor Juez de Primera Instancia del Centro, doctor Rubio Linares, ante el Secretario Abelardo Piedra, concedió una pensión ascendente a 360 pesos anuales a favor de Tomás Herrera Herrera como cabo del Ejército Libertador.

Sentencia de divorcio

El señor Juez de Primera Instancia del Este, por ante el Secrtario doctor Perdomo, dictó sentencia ayer declarando con lugar la demanda de divorcio establecida por Blanca Lorenzo y García contra Juan T. Redruello y Concepción, y en consecuencia disuelto el vínculo matrimonial existente entre ambos cónyuges

Sin lugar un mayor cuantía

En el juicio de mayor cuantía seguido por Eduardo Quintana Ferriol contra la masa de la quiebra voluntaria de la Cía. de Seguros Cuba S. A. el señor Juez de Primera Instancia del Oeste, por ante el Secretario Mariano, dictó sentencia declarando con lugar la excepción de cosa juzgada y sin lugar la demanda, imponiendo las costas al actor.

Divorcio

Con fecha de ayer el señor Juez del Oeste, por ante el Secretario Illera, dictó sentencia declarando con lugar el divorcio establecido por Margarita Gloria López contra Celestino Díaz Alvarez y en consecuencia disuelto el vínculo matrimonial existente entre ambos.

Juzgado de Primera Instancia del Oeste. Secretaría del señor Francisco Baños.

—Por el señor Juez Valle Moré se dictó providencia admitiendo la demanda de divorcio establecida por Francisco Peña Gancedo contra Carmen de León y Carbonell, y se la manda emplazar para que comparezca dentro de nueve días.

—En la demanda de divorcio que sigue Chester Kingston Oedell Walsh contra Louise Elizabeth Bluck, se dictó providencia, señalando el día 31 del actual, para la comparecencia que previene el artículo 39 de la Ley de Divorcio.

Y se admitió la demanda de divorcio que establece Lucila Natalia Varas Villafuerte contra su esposo Evaristo Fernández Cabillas sobre divorcio, mandando emplazar por edictos a dicho demandado.

Se interesa, en esta Secretaría, la presencia de los procuradores señor Francisco Zabarte e Ignacio Freixas.

Relación de los asuntos civiles señalados ayer.

Exhortos: De C. de Avila en mayor cuantía por Marcelino González y Cía. S. en C. contra Domingo Donez Rodríguez, al Sur.

De Pinar del Río en divorcio por Juan Torres contra María Dolores Hernández, al Centro.

De C. del Sur, en menor cuantía por Adelaida Blanco contra Antonio Lara González al Este.

De Camagüey en desahucio por María Jiménez Socarrás y otros contra Cía. Azucarera Vertientes S. A. al de Almendares.

Declaratoria de herederos: Horacio Carcaces y Vidal, al Sur.

Pensión de veterano: Octavio Germán de Aguiar y Rodríguez al Este.

Jubilación: Margarita Roque y Roca sobre pensión de Rómulo Antonio Rego y Fernández, al Centro.

Inscripción de nacimiento: Isolda Rodríguez Febles y otros, al Centro; Raúl y Rogelio Fazos Rodríguez, al de Almendares; Caridad Santana y Ruiz al Este; Pablo Guerra y Rodríguez al Centro; Virginia Sigler y Castillo al Este; Rosa Reyes y Alberto al Norte; Inocencio Hernández al Oeste; Fernando Suárez García al Sur; Fernando Roberto Sánchez Miranda al de Almendares.

Mayor cuantía por pesos: Antonio Bacha y Bendrell contra Mario Español Domenech, sus herederos sucesores etc., en rebeldía al Sur.

Recíproco disenso: Jesús Rivero Dosinda Arias González al Este; Cesar Durán y Alfonso y Agustina Escobar y Moreno al Oeste.

Divorcios: Servando Ramón Ortega y López contra María F. Fariñas al de Almendares; José María Moyoral y Ripoll contra Araceli Díaz al Oeste.

Defunciones ocurridas en la Habana

Leonila Roch Martínez, blanca, 6 años; H. Infantil, bronquitis.

Rafaela Castro Borges, blanca; 50 años; L. del Cáncer, cáncer del pulmón.

Eng. Yong Sen, amarillo 56 años; Dragones 72; arterio esclerosis.

Manuel Wong, amarillo; 48 años; 13 y 16, Batista; tuberculosis pulmonar.

Orlando Oliva Pire; blanco; 6 años; H. Infantil; Ostemielitis.

Ricardo Herrera; negro; 23 años; Revillagigedo 73; Uremia.

Domingo Farrán; blanco; 78 años; Isabel y San Miguel; lesión orgánica del Corazón.

Mario de las Nieves Veles; blanco; 77 años; Bejucal y San Juan; arterio esclerosis.

Juan Saavedra; negro; 58 años; Carmen 12; tuberculosis pulmonar.

Andrea Fita; blanca; 74 años; H. de Paula; arterio esclerosis.

Concepción Pineda; blanca; 77 años; Santa Irene 110; insuficiencia cardíaca.

Juan J. Sánchez; blanco; 72 años; Cerro 472; arterio esclerosis.

Luciana Castro; negra; 48 años; Soledad 6. Cáncer de la Mama.

Francisco Llanera Rosa; blanco; 96 años; M No. 50, Vedado. Hemorragia cerebral.

Francisca Colomé Linares; blanca; 880 años; San Lázaro 152; arterio esclerosis.

Manuel Barbeito García; blanco; 34 Q. Benéfica; parálisis general.

Ramón Vázquez Fernández; blanco; 72 años; Q. Benéfica; insuficiencia mitral.

Felisindo M. Trujido; blanco; 35 años; Q. Benéfica; tuberculosis pulmonar.

Caridad Hernández Falcón; negra; 28 años; Lawton 8; tuberculosis pulmonar.

Américo Valdés; blanco; 65 años; Campanario 97; arterio esclerosis.

Martina González; blanca; 53 años; Parque 45; nefritis aguda.

Emilia Buide; mestiza; 68 años; Cerezo 12; bronconeumonía.

Amelia Martínez López; blanca; 7 meses; Guasabacoa 7; gastro colitis.

UN ENFRIAMIENTO OCASIONA UN CATARRO
UN CATARRO MAL CUIDADO CAUSA GRANDES ESTRAGOS
UN FRASCO DE "GRIPPOL" TOMADO A TIEMPO CONJURA ENTERAMENTE TODOS ESTOS MALES.
"LABORATORIO BOSQUE" TEJADILLO 36. HABANA.

POR UN DISGUSTO CON SU ESPOSO, UNA JOVEN TRATO DE MATARSE

Delfina La Rosa de Armas, de 18 años de edad y vecina de Jesús del Monte 83, fué asistida en el Cuarto Centro de Socorros, de graves síntomas de intoxicación.

Dicha joven expuso a la Policía que, con motivo de un disgusto que tuvo con su esposo, Serafín Hernández, trató de suicidarse, ingiriendo para ello gran cantidad de formocosa que verificó frente a la casa Jesús del Monte 133, donde fué recogida.

EXCELENTE PARA LOS RIÑONES Y LA VEJIGA

PONGA FIN A LAS LEVANTADAS DE NOCHE. LUZGA Y SIENTASE MAS JOVEN

Mantenga sus riñones libres de desperdicios, ácidos y veneno; devuélvales su actividad normal a los riñones y a la vejiga, y vivirá una vida más sana, más larga y más feliz.

Un medio eficaz e inofensivo de hacerlo consiste en procurar en su farmacia un frasco de 40 centavos de cápsulas MEDALLA DE ORO de Aceite de Haarlem y tomarlas de acuerdo con las instrucciones. La rapidez de los resultados le sorprenderá.

Otro de los síntomas de los males de los riñones y de la vejiga, además de las levantadas de noche, son: dolor de cintura, las manos sudorosas, los calambres en las piernas, y el abotagamiento de los ojos. Si Vd. desea obtener verdaderos resultados, insista en las cápsulas MEDALLA DE ORO del aceite legítimo y original de Haarlem, Holanda—magnífico diurético y estimulante de los riñones. Deles de ver cuando una buena limpieza a sus riñones.

OMNIBUS "LA CUBANA"

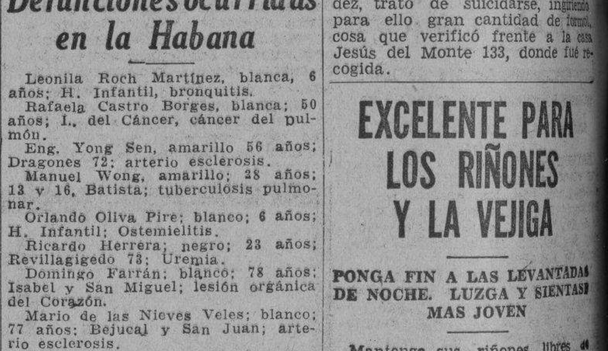

UNICOS EN CUBA CON CARROCERIAS DE ACERO Y CRISTALES INASTILLABLES

5 SALIDAS DIARIAS

TERMINAL EN HABANA: HOTEL NEW YORK. DRAGONES 16
(AL LADO DE LA CUBAN TELEPHONE)
TELEFONO A-7166

SALEN DE HABANA Y DE SANTIAGO

4.30 A. M. — 7.00 A. M. — 11.00 A. M. — 3 P. M. — 10.00 P. M.

M.E.C.D. 2016

FIRMAS COMERCIALES AMERICANAS SE INTERESAN POR PRODUCTOS CUBANOS DE FACIL ELABORACION

OLICITAN LOS ATOS SOBRE EL CEITE VEGETAL

mercio pide los nombres de todos los industriales que asistirán a la feria de N. York

l Subsecretario de Comercio, se- Francisco Gómez Marrero, acaba recibir del señor José L. Santos, ector de Agricultura de la Secre- del Ramo, una relación de las sonas que se dedican en Cuba al tivo del ajonjolí en gran escala. a relación fué solicitada por el de Comercio con el propósito de mar a diversas firmas comercia- e industriales radicadas en el ex- njero, principalmente en los Es- dos Unidos, que desean importar des cantidades de ese artículo, el cual puede obtenerse aceite co- estible y emplearse en la elabora- n de numerosos productos indus- ales.

Secretaría de Comercio co- ca a los industriales que acudirán a Feria Mundial de New York

Del 10 al 22 de mayo próximo se ará en la ciudad de New York gran Feria Mundial de Comercio, recimiento que, a juzgar por los parativos, promete resultar —y así consideran— como el más impor- te de los celebrados en los últi- os años.

n tal motivo, el Director de Co- rcio de la Secretaría del Ramo, ctor Juan Rodríguez Arango, se ha igido a las principales firmas in- striales pidiéndoles informen al partamento si desean concurrir a mencionada Feria, solicitando que, caso de aceptar, le remitan deta- e de los productos que van a exhi- para facilitar la confección de los rios. También desea conocer Secretaría de Comercio el nom- del Delegado que asistirá en re- sentación de los industriales cu-

Comercio una Resolución de- válidas las pólizas de una compañía de seguros

Director de Seguros de la Se- aría de Comercio, doctor Jesús Souza, está dedicando gran ac- a los expedientes que obran departamento, relacionados con lidez y caducidad de las póli- emitidas por las compañías de os y fianzas, ya que a muchas des que operan en estos ra- le fueron canceladas sus auto- ciones para realizar operaciones, resolución del Secretario de Co- de fecha 8 de septiembre del año.

vista a esto, el referido Di- de Seguros propuso al Secre- de Comercio la necesidad de una resolución aclarando la ación legal de las pólizas emiti- por la compañía «La Perla An- , S. A.»

último se hizo inmediatamen- y el Secretario de Comercio aca- de firmar una resolución por la se declaran con validez y efi- todas las pólizas de seguros y emitidas por la expresada pañía «La Perla Antillana, S. , pero sin que esta declaración de pueda modificar la situación de la susodicha entidad, cu- autorización para operar fué can- da en 8 de septiembre del pa- año.

ese a la presión ocialista, Bélgica declara neutral

derechistas de esa nación an medicinas y materiales nitarios a los nacionalistas

BRUSELAS, marzo 25. (Havas).— votación de 77 contra 7 y 30 nciones de los socialistas, el amento belga aprobó el proyec- de ley relativo a la no interven- de Bélgica en el conflicto in- de España.

Busset, orador del Partido So- lista, dijo francamente que éste es rable al Gobierno de España y por lo tanto, no podía partici- en esa votación.

de material sanitario belga a Avila

ILA, marzo 25. (Havas.)—En de hoy se exhibieron en la ex- da del Palacio Episcopal cator- ambulancias, donadas por organizaciones nacionalistas bel- Además, de Bruselas han envia- muchas cajas de vendajes y al-

Barón Greidl y el Comandante Launoy han traído los donativos.

AUTOMOVILES CIRCULADOS

Por transitar con exceso de velo- fueron circulados ayer por la los vehículos siguientes: ómnibus 1095, de la ruta 43; ómni- 1121, de la ruta 43; autos 16968, 6572, 45144 y 68605; ómnibus 84, 57 y 457; ómnibus 71, de la ; auto 32642; ómnibus 4, de Especial; auto 9876; auto 27021; 11744; auto 15072; ómnibus 18, ruta La Especial, y 62 de la ; auto 7387; auto 18565; ómni- 532, de la ruta 20; auto 14052; 20518; camión 67127.

Para la Presente Temporada
¡¡RECREESE ADMIRANDO!!
las telas más bonitas y exclusivas de "LA OPERA"
ESTAMPACIONES
= EN SEDAS =
Francesas y americanas que vendemos a los precios más bajos de la Habana
¡¡VEALAS!!
Ropa, Sedería y Confecciones
LA OPERA
GALIANO Y SAN MIGUEL (LA ESQUINA DEL AHORRO)

En la "Semana de Seguridad" habrá el "Día del Niño"

Ultimada la creación de la primera patrulla juvenil de seguridad. Buen programa

Por primera vez en la historia de nuestro país se llevará a efecto en la Habana, con la cooperación de nuestros gobernantes y elementos representativos de todas nuestras clases sociales, la «Semana de Seguridad», creada con el nobilísimo fin de despetar la conciencia pública hacia la imperiosa necesidad de combatir por todos los medios la plaga de accidentes que tantas bajas vienen causando en nuestra población.

El primer día de la «Semana de Seguridad», cuya apertura ha sido fijada para el 26 del entrante mes de abril, se dedicará por entero al más importante quizás de todos los problemas de seguridad: la protección del niño en el hogar, en la escuela y en la vía pública. Todos los actos señalados para este «Día del Niño», estarán bajo la dirección del señor Secretario de Educación, el doctor Joaquín Añorga, Director del Colegio «La Luz», y el señor Oscar Sigarroa, Director de Seguridad de los Ferrocarriles Unidos de la Habana.

Miles de niños, en representación de cerca de 200 colegios habaneros, asistirán a la función extraordinaria que se celebrará ese día en el teatro «Nacional», y que comprende la exhibición de la película de carácter educativo «La muerte acecha y modo de evitarla»; instrucciones sobre prevención de accidentes; ráctica de la primera cura, etc. Cada escuela o colegio enviará una delegación encabezada por un miembro de su cuerpo de profesores, el que actuará como Director de seguridad hasta la celebración en 1938 de otra «Semana de Seguridad». En cada uno de estos planteles se constituirá una «Patrulla Juvenil», que tendrá a su cargo el deber de vigilar las condiciones de seguridad en los alrededores de sus respectivas escuelas, tal como se viene haciendo en los Estados Unidos.

A partir de dicho día, en las escuelas se educará a los niños en todas las prácticas de seguridad, a cuyo efecto el Consejo Nacional para la Prevención de accidentes, distribuirá profusamente panfletos, carteles y todo cuanto tienda a crear en ellos hábitos de seguridad que los convierta el día de mañana en ciudadanos conscientes de su responsabilidad no sólo para con ellos mismos, sino, también, para con sus semejantes.

Un desayuno agradable y muy nutritivo para el escolar.

Se tiene conocimiento, por varias asociaciones educativas, de que los niños que toman un desayuno de cereal caliente cumplen mejor sus tareas en la escuela y llegan al fin de la jornada escolar sin sentirse fatigados.

Por las mañanas que es cuando más se siente la necesidad de nuevas energías, es muy importante dar al niño un buen cereal, sano y nutritivo, como la Crema de Trigo *(Cream of Wheat)*. Se transforma pronto en abundante energía. Es de fácil digestión... ¡y es muy sabrosa! Además sus substancias naturales contribuyen al aumento natural de peso.

Desde hace más de cuarenta años la Crema de Trigo está siendo usada con los más satisfactorios resultados. Se ha hecho tan popular que se calcula se sirven más de tres millones y medio de raciones por día. Al probarla, usted se dará cuenta por qué tanta gente la prefiere.

Comience mañana mismo a servir Crema de Trigo para el desayuno de sus niños y para toda la familia. Es agradable, nutritiva y muy económica: un paquete grande rinde más de 50 porciones.

CREMA DE TRIGO
(CREAM OF WHEAT)

E. P. D.

EL DOCTOR

Bernabé Cicero y Cabrera

Ex-Registrador de la Propiedad

HA FALLECIDO

Después de Recibir los Santos Sacramentos y la Bendición Papal.

Dispuesto su entierro para hoy día 26 a las 10 a. m. los que suscriben su viuda, hijos y demás familiares, ruegan a las personas de su amistad, se sirvan asistir a su entierro, que partirá de la casa calle 17 esq. a I. Vedado, al Cementerio de Colón, por cuyo favor les quedarán agradecidos.

Habana, 26 de Marzo de 1937.

Sra. Aurelia Páez Vda. de Cicero; Oscar, Berbané, Acacia, Carmelina y Renée Cicero y Páez; Anita Amigó de Cicero; Dr. E. Ortiz Rivas.

E. P. D.

EL DOCTOR

Adolfo Cuervo y Richard

HA FALLECIDO

DESPUES DE RECIBIR LOS SANTOS SACRAMENTOS

Y dispuesto su entierro para mañana viernes 26, a las 10½ a m., los que suscriben, su Viuda, hijos, hijos políticos, hermanos, nietos y demás familiares y amigos, ruegan a las personas de su amistad encomendar su alma a Dios y se sirvan acompañarlos en el acto de la conducción del cadáver, desde la casa mortuoria, «FINCA CUERVO» Lucero, hasta el cementerio de Colón; favor que agradecerán

La Habana, Jueves, 25 de Marzo de 1937.

María Hall Vda. de Cuervo; Gloria, Angélica, Guillermo y Enrique Cuervo y Hall; Miguel Angel Moro Pereyra; Dr. Domingo Plasencia Pérez; Gloria Moro y Cuervo; Angelina Plasencia y Cuervo; José María, Lutgarda, María, Virginia, Leopoldina, Ernesto, Armando, Leonor y Hortensia Cuervo y Richard; Mercedes Cuervo Vda. de Cuervo; Dr. Heraclio López; R. P. Francisco Larrea.

FUNERARIA DE PRIMERA CLASE
ALFREDO FERNANDEZ
SAN MIGUEL 63 TELEFONO A-6348

CRONICA HABANERA

FIGURAS DE SOCIEDAD

Se engalana nuestra crónica de hoy con el retrato de la señorita Alicia Valiente, figurita toda gracia, belleza y simpatía, que se destaca en los salones del gran mundo.

La señorita Valiente es una de las que toman parte en el tango, aliciente principal de la gran fiesta del domingo a beneficio de la Liga contra el Cáncer.

EN LA CRECHE DEL VEDADO. Mañana sábado, en la mayor intimidad, se verificará en la capilla del Asilo y Creche del Vedado, una boda que tiene todas las simpatías de nuestra sociedad.

Nos referimos a la de la encantadora señorita Josefina Dardet y Martínez, muy celebrada por su distinción y belleza que unirá sus destinos a los del conocido joven Alberto Herrera y Rodríguez Arango.

La nupcial ceremonia tendrá efecto a las doce del día.

Serán padrinos el padre de la novia, doctor Eusebio Dardet y la señora Mari Feli Nogueira de Herrera, hermana política del novio.

Como testigos por élla figuran los doctores Arturo Fernández, Oscar Barceló y Rafael Solaún y los señores Antonio María de Cárdenas y Juan Sabatés, este último Presidente de la Corporación Nacional del Turismo.

Por él lo harán a su vez los doctores Rafael Nogueira, Carlos Miguel de Céspedes, Frank Fernández Espinosa y el Representante a la Cámara doctor Néstor Carbonell.

La boda civil se efectuará en la misma iglesia, después de la religiosa, firmando por ella el doctor Mario E. Montero, Presidente de la Audiencia de la Habana; el doctor Nicolás de la Cova, la señorita Gloria Rodríguez y el señor José Guiral y por él, la señora María Villar viuda de Méndez Peñate, el capitán Armando Castellanos y los señores Eduardo J. Beltrán y José María Chávez.

SENSIBLE FALLECIMIENTO.— Con profunda pena consignamos el fallecimiento, acaecido en la tarde de ayer, del doctor Bernabé Cicero, culto y distinguido abogado, que era jefe de una respetable familia de nuestra sociedad.

Su sepelio ha sido dispuesto para la mañana de hoy, a las diez, partiendo el cortejo fúnebre de la casa mortuoria, calle I esquina a 17.

Llorándolo queda su viuda, la atribulada señora Aurelia Páez y sus hijos, entre los que se cuenta nuestro particular amigo Oscar Cicero, Secretario de la Dirección del DIARIO DE LA MARINA.

Reciban nuestro pésame más sentido.

SIMPATICO COMPROMISO.— Días pasados fué pedida en matrimonio la bellísima señorita Otilia Mirales y Bachiller, para la que siempre hay una celebración, por el distinguido joven Cecil Henderson, graduado en la Universidad de la Florida.

Dicha petición fué hecha a su señora madre, la interesante dama Otilia Bachiller de Camp, que reside en Clendiew, Okala, Florida y a su padre, el señor Federiquito Morales.

Nuestra felicitación.

NOTA DE DUELO. — En la mañana de ayer, rodeada del cariño de sus familiares, dejó de existir la respetable señora Elena Alvarez Vda. de Blanco, dama que por sus virtudes y bondades se había granjeado la estimación y el afecto de nuestra sociedad.

Su sepelio, que se verificará en la mañana de hoy a las nueve, partirá de su residencia en la Avenida Central, Reparto Kohly, y constituirá una sentida manifestación de duelo.

Llévenle estas líneas nuestro más sentido pésame a sus familiares todos.

DEL GRAN CASINO NACIONAL.- Permanecerá cerrado esta noche el aristocrático Gran Casino Nacional, con motivo de la solemnidad del Viernes Santo.

Mañana, sábado, abrirá sus puertas nuevamente con una fiesta que promete revestir gran esplendor y lucimiento, celebrando la gran festividad del Sábado de Gloria.

Los salones aparecerán decorados exquisitamente.

Y habrá un magnífico show.

Se presentará la pareja de bailes internacionales Northway and Danilo, que tanto gusta en nuestra sociedad y que tan nutridos aplausos ha recibido.

Y hará su debut la pareja de cantadores mexicanos, Los Cuates Castilla, que ha sido contratada por la empresa.

Los magníficos intérpretes de la música típica mexicana han actuado últimamente, con grandes éxitos, en el «Etoile» de París y en el cine-cabaret «Casanova», de la propia Villa Lumiére; en Berlín, Hamburgo, Montecarlo, San Remo, Cannes, etcétera.

El baile estará amenizado por dos famosas orquestas: la de los hermanos Castro, que dirige Manolo Castro, y el Conjunto del Ritmo, que dirige Armando Valdespí.

Será una fiesta magnífica la de mañana, sácado, en el Casino.

Y se congregarán allí los más destacados elementos de nuestra sociedad y del turismo.

El precio del cubierto para la comida es de dos pesos cincuenta centavos, pudiendo reservarse las mesas por los teléfonos FO-7420 y FO-7075.

EN RIVIERA. — Hoy viernes se verá muy concurrido el elegante cine «Riviera» del Vedado, con motivo del magnífico programa combinado por la empresa.

Figura en el mismo la preciosa producción de bello y original argumento «Adolescencia» protagonizada por la genial actriz Simone Simon.

Además se exhibe «Monjas en clausura» hermosa film documental, que muestra los impenetrables misterios de un convento.

Se ha de ver muy favorecido.

EL GRAN CONCIERTO DE HOY. Llegó la fecha del magnífico concierto sacro organizado por el maestro José Valls con motivo de la gran solemnidad del Viernes Santo.

Se celebrará a las ocho y media de la noche en el Hotel Nacional.

Y serán destinados sus productos para las obras catequísticas de los Rvdos. Hermanos de La Salle y para la Granja de Niños Pobres de Nuestra Señora de la Caridad.

Este gran acto, que no dudamos será un acontecimiento artístico y social, se desarrollará en el orden siguiente:

Apertura del acto por el doctor Manuel Pérez Picó.

Las Siete Palabras (Disertación). Mons. Dr. Manuel Arteaga.

«Siete Palabras», Haydn (parte musical). Cuarteto Clásico de la Habana.

Introduction.
Pater Dimitte Illis.
Amen Dico Tibi.
Mulier, Ecce Filius.

Gesú Esclama. (Melopea). Plegaria-Zumél—Carmen Raviña.

Pater In Manus Tuas.

Recitativo «Credo». Mtro. Francisco Saurí.

Tempestad. Cuarteto Clásico.

La Pasión, Zúmel (Melopea). Joaquín Riera y Cuarteto Clásico.

Ave María. Gounod. Mrs. Mary Todaro.

Aria del Stabat Mater. Rossini. José María Fuentes.

La Soledad. Zumél (Melopea). Serenata Schubert. Carmen Raviña y Cuarteto Clásico.

Crucifix. Faure (Dúo). Mrs. Todaro y José Ma. Fuentes.

Marcha Fúnebre. Chopín. Conjunto Orquestral.

Componentes del Cuarteto Clásico de la Habana: E. González Mantici, S. García Ortega, José Valls y Armando Molina.

El desarrollo de los distintos números del programa se hará de acuerdo con la Liturgia de la Iglesia.

EN EL MIRAMAR.—De fiesta estará el domingo próximo el Miramar Yacht Club, prestigiosa sociedad de la Playa.

Se ha organizado con motivo del Domingo de Resurrección un té bailable de siete a diez de la noche, que será en honor de los campeones de foot ball.

Esta fiesta resultará animadísima, pues hay mucha animación entre los numerosos socios y sus invitados.

Será amenizada por la orquesta Le Batard y por el septeto Gloria Matancera.

EN LA PARROQUIA DEL VEDADO. — Mañana sábado, a las cinco y media de la tarde, se celebrará en la Iglesia Parroquial del Vedado la boda de la interesante señorita Carmelina Garmendía y Castillo con el caballeroso señor Galo Leiseca.

Dicha ceremonia, que revestirá carácter íntimo, será apadrinada por la señora María García viuda de Leiseca y por el señor José Manuel Garmendía.

DE DIAS. — Celebra hoy su santo el estimado joven Ezequiel Hernández Barros, oficial de la Notaría del reputado letrado doctor Felipe Rivero y Alonso.

Felicidades.

Dr. HUMBERTO FAZ TABIO
Especialista en ENFERMEDADES DE NIÑOS.
CALZADA No. 90 entre PASEO y A. CONSULTAS de 3 a 5 P. M.
VEDADO Teléfono F.2679

Léalo
Le interesa
Ya está a la venta la leche condensada
"La Habanera"
Pídala a su detallista
Elaborada en la Habana, con la mejor leche fresca de escogidas vaquerías de esta Provincia y bajo la directa supervisión de un prestigioso médico especializado en alimentos.
Pida siempre leche condensada
"La Habanera"
La más fresca, la más pura
Compañía Lechera de Cuba, S. A.

Glostora

• Señora: De todas maneras, ya sea que Ud. acostumbre usar un peinado completamente liso, ondeado o rizado (natural o permanente), Glostora es la preparación que Ud. necesita para realzar la belleza de su cabello.
• Todo lo que Ud. tiene que hacer es poner unas pocas gotas de Glostora en la palma de la mano y pasárselas suavemente por el cabello, antes de peinarlo u ondearlo. Su cabello quedará al instante lustroso y suave, dócil y sedoso.
DA ELEGANCIA Y ESPLENDOR AL CABELLO

A 1,364 ascendía en 1936 el número de atacados de cáncer

El Director del Instituto del Cáncer pide mayor consignación para atender a los enfermos

Durante el pasado año se conocía oficialmente la existencia de 1,364 atacados de cáncer, distribuídos en la forma siguiente: 98 en Pinar del Río; 645 en La Habana; 145 en Matanzas; 269 en Santa Clara; 85 en Camagüey, y 120 en Oriente.

Los anteriores datos los ha consignado en un informe elevado al efecto al Secretario de Sanidad el doctor Emilio Martínez, Director del Instituto del Cáncer, agregando que si se tiene conocimiento oficial de ese número de casos se debe, en gran parte, a la intensa propaganda que lleva a cabo la Liga Contra el Cáncer, labor ésta a la que debía prestar su concurso la clase médica.

Como consecuencia del aumento del trabajo en el Instituto del Cáncer han aumentado también los gastos del mismo, resultando insuficiente el presupuesto con que cuenta.

Según consigna el doctor Martínez en su informe, el referido Instituto cuenta, actualmente, con 1,077.5 miligramos de rádium, de los cuales 650 son propiedad del Estado, y el resto, 427.5, de la Liga Contra el Cáncer.

El Secretario de Sanidad está estudiando la comunicación anterior con el fin de buscar la manera de solucionar la crítica situación económica por que atraviesa el Instituto del Cáncer.

DESAPARECIDO

Francisco de la Paz Balbis, vecino de Infanta 32-B, denunció en el Bureau de Investigaciones que ha desaparecido de su domicilio su hijo Silvio de la Paz y Díaz, de 18 años y de Avenida de Acosta y Avenida 4, en la Víbora.

MECANICO LESIONADO DE GRAVEDAD

Trabajando en la reparación de un camión, en el garage que está situado en Vives 149, sufrió la fractura del dedo anular de la mano izquierda, el mecánico Modesto Nápoles Pérez, de 46 años de edad y vecino de Revillagigedo 14.

MUSICA Y MUSICOS

Ricardo Zozaya

Con gusto hemos recibido la visita del señor Ricardo Zozaya, director y profesor del Instituto Nacional de Música de Panamá, y profesor de la cátedra de Música de su Universidad, así como fundador y animador de un Cuarteto que difunde el conocimiento de la Música de Cámara entre los panameños.

El profesor Zozaya ha logrado con su entusiasmo y amor por la música interesar en ella al Gobierno de Panamá rasta el punto de que actualmente está perfectamente organizada su enseñanza en las escuelas oficiales de aquella ciudad.

Ricardo Zozaya buceador incansable de todo lo que significa adelanto y superación en el arte musical, se mueve en nuestra Habana captando y estudiando con interés todo el movimiento artístico de esta capital.

Su deseo de conocer por nosotros la forma en que se desarrolla la Sociedad Infantil de Bellas Artes y sus gentiles frases de apreciación, nos estimulan a proseguir con tesón en nuestro empeño.

El señor Zozaya permanecerá algunos días más entre nosotros.

Muy grata estancia le deseamos.

Conservatorio «Fidelma G. Torroella».

Renueva sus clases el Conservatorio «Fidelma G. de Torroella», que dirige la distinguida pianista Fidelma García de Torroella.

Restablecidos completamente de la grave enfermedad que padecieron el Maestro Juan Torroella y su hija Fidelmina, vuelve la señora de Torroella a hacerse cargo de sus numerosas clases en Manrique 27 altos.

Con ella actuarán profesores competentes. Asimismo Fidelma G. Torroella se hará cargo de algunas clases particulares. Informes sobre estudios y demás pormenores pueden solicitarse por el M-9784.

María Anderson

Mucho habíamos leído sobre esta cantante de la raza de color, pero toda expectación quedó completamente descolorida ante la realidad de la voz y el arte de Marian Anderson.

Cantó el domingo por la noche una de las horas más importantes que se transmiten por la NBC de Nueva York. Inició su actuación con el aria O mio Fernando, de la ópera «La Favorita», siguiéndola el Ave María de Schubert y las canciones espirituales de los negros del Sur. «Deep River» y «Like a Motherless Child».

Marian Anderson es una gran artista. Su voz de contralto es de una suavidad, de un colorido, de una pastosida admirables y sorprendentes y. . . que excelente cantante es Marian Anderson. . . Qué modo de interpretar. . . Qué modo de cantar... Este domingo pasado, al pie de nuestro 10 K. RCA Victor, disfrutamos de una hora verdaderamente deliciosa.

Marian Anderson, que acaba de pasar una temporada en una islita cerca de Noruega, a su regreso a los Estados Unidos se dispone a cumplir un extenso contrato que la presentarán en audiciones de radio y en las salas de conciertos.

La Coral de la Habana en la Catedral

A las cinco en punto de la tarde tendrá lugar en la Santa Iglesia Catedral la Solemnidad de Nuestra Señora de los Dolores, mañana Viernes Santo. Durante la ceremonia religiosa predicará el M. I. señor Canónigo Nicanor Suárez Cortina. La Sociedad Coral de la Habana, en un acto de fervor espiritual, cantará cuatro obras de Victoria y Maydn, de la Semana de Pasión, y estrenará el Stabat Mater del Padre Otaño, compuesto sobre melodías del siglo XVI, tomadas del Cancionero de Barbieri. El responsorio de Victoria «Popule Meus», será cantado en su primitiva forma antifónica, por un cuarteto vocal al que responde el coro en pleno. De acuerdo con la severidad de este día, las cantoras que integran la Coral vestirán de negro, e irán tocadas con la tradicional mantilla española. La Coral estará situada en la nave de la Catedral, a la izquierda del presbiterio.

N. B.

UNGUENTO CADUM
PARA LAS ERUPCIONES
Es sorprendente el ver con qué prontitud el Unguento Cadum remedia y cicatriza las erupciones de la piel. No importa cuántos remedios haya probado sin obtener beneficio, no tiene Ud. por qué desanimarse, pues el Ungüento Cadum es distinto de todos ellos. Alivia la picazón instantáneamente y empieza a hacer cicatrizar con la primera aplicación. Las enfermedades más obstinadas de la piel, como los granos, las úlceras, las erupciones, las lastimaduras, el eczema, la urticaria, las cortaduras, las picadas de insectos, las quemaduras, la picazón de las almorranas, etc., se alivian prontamente con el Ungueto Cadum.
Tenga mucho cuidado con ias imitaciones

M.E.C.D. 2016

DIARIO DE LA MARINA

(S. A.)
FUNDADO EN 1832.
(Dirigido hasta 1919 por D. Nicolás Rivero y Muñiz)
DIRECTOR: Dr. JOSE I. RIVERO
ADMINISTRADOR: D. CELSO GONZALEZ
Domicilio Social: PASEO DE MARTI, número 103
Joshua B. Powers, Ins. 220St. 42nd. St. New York City

Editado por la Cía. DIARIO DE LA MARINA, (S. A.), cuyo programa consiste en la defensa de los intereses generales y permanentes de la Nación cubana, de los especiales de la Colonia Española establecida en la misma y de la unión y armonía entre los diversos elementos que conviven en el país». Art. 1o de los Estatutos.

TELEFONOS DEL DIARIO

Dirección	M-2856
Administración	M-7911
Suscripciones	M-7911
Quejas	M-7911
Clasificados	M-7915
Jefe Redacción	M-1287
Redacción	M-7913
Sports	M-7912
Ag. Guanabacoa	XO-1584

PRECIOS DE SUSCRIPCION	Territorio Nacional	Extranjero	Países Fuera del Convenio Postal
Año	$ 13.50	$ 17.00	$ 20.00
Semestre	7.00	9.00	11.00
Trimestre	3.75	5.00	6.00
Mes	1.30	——	——
Dominical Semestre	——	5.00	7.00

EDITORIALES

La pasión por la justicia

HA ocurrido recientemente un suceso policíaco que ha tenido la virtud de apasionar a la opinión pública. Frente al cadáver de una bella mujer se ha entablado una polémica entre los mantenedores de la tesis de suicidio y los que estiman que se trata de un homicidio. Cada parte ha aducido pruebas de carácter científico, dignas, por lo menos, de la mayor respetabilidad.

Los problemas de la justicia son siempre delicados; pero éste lo es de modo muy específico. El tipo de vida que llevaba la víctima y las circunstancias en que se ha producido su muerte, aconsejan proceder con la mayor serenidad, sin que ni el amor propio profesional, ni el humano deseo de acertar, impidan o mermen la objetividad estricta que se requiere para examinar válidamente las pruebas. La justicia es el interés común de todos y a la justicia sólo se llega por caminos de imparcialidad y rigor.

Es interesante, sin embargo, como fenómeno social, el apasionamiento que este suceso ha despertado, aun entre aquellas personas que, por ser profesionales en la materia y estar acostumbrados al examen de casos como éste, debieran estar revestidas de la mayor frialdad. Esta cálida reacción nos demuestra que el hábito profesional no ha devenido rutina en nuestros investigadores y que todavía el amor a la justicia es susceptible de llenarlos de noble y generosa pasión. La imparcialidad que se exige a los jueces y a los técnicos de la indagación judicial no debe confundirse con una yerta deshumanización. Hay una parcialidad de la cual ninguno debe desposeerse: la parcialidad humana, apasionada por la justicia. Quien no siente la pasión por la justicia no es hombre en el más cabal sentido y menos aún podrá ser juez, puesto que los intereses de la justicia son, por excelencia, intereses humanos. La llamada «justicia fría» es, si bien se mira, una abstracción y un contrasentido. Sus equivocados supuestos sólo conducen a la mecanización rígida de un proceso que, por su índole misma y por su trascendencia social, debe estar dotado de la mayor flexibilidad.

Si, como estimamos, la ardorosa polémica a que este asunto ha dado lugar, no es otra cosa que una manifestación exaltada de la pasión por la justicia, debemos sentirnos satisfechos. ¡Desgraciados los pueblos en quienes esa pasión ha desaparecido o mermado! Pero importa mucho no confundir el ansia apasionada de justicia, el anhelo insobornable de verdad, con el simple apego más o menos vehemente al punto de vista o al criterio personal. Una cosa es la «parcialidad por la justicia» y otra bien distinta la «parcialidad por cualquiera de los aspectos singulares de ella». La justicia es siempre un complejo que hay que abordar con ánimo totalitario. Aferrarse a una sola de sus partes equivale a renunciar a ella. El propósito del investigador, del criminólogo, del forense, del juez, ha de ser siempre integral. Le es permitido detenerse con más o menos morosidad en tal o cual aspecto del problema que se debate; pero a condición de no olvidar sus conexiones dentro del complejo de fenómenos que es todo hecho judicial. Es lícito igualmente plantear hipótesis de trabajo y considerarlas largamente; pero no es permisible darles, sin mérito suficiente, la categoría de cosa probada ni detenerse en ellas con perjuicio de otros supuestos no menos estimables.

En el caso que comentamos, nos parecen admirables el ardor, el entusiasmo, la fogosidad con que los funcionarios auxiliares de la administración de justicia debaten el problema planteado. Nos parece también digna de encomio la actitud de aquella parte de la prensa que sólo se ha propuesto en este asunto una finalidad esclarecedora y estimuladora de la justicia, acogiendo imparcialmente los más encontrados puntos de vista. Pero exhortamos a todos para que este apasionamiento polémico sea luz que ilumine y no hoguera que deslumbre. Luz que conduzca a la única meta deseable: la justicia, y no llama en que ésta pueda consumirse y desaparecer.

La acción social de los Caballeros de Colón

LA acción social, sana y regeneradora es especialmente necesaria en estos momentos en que hay tanto empeño en subvertir los principios más inmutables y más inmanentes de la civilización. La familia, la patria, la religión, todo cuanto escuda y resguarda dicha civilización, es atacado y combatido con saña singularmente tenaz e implacable. Se acude a la prensa, a la tribuna, al folleto y al libro, a la hoja suelta para propugnar sistemas de desquiciamiento moral y espiritual. Hay organismos expresamente dedicados a recoger fondos y a suscitar y estimular actividades para este fin.

No se puede contrarrestar esta labor de los hacedores del mal más que fomentando la acción social de los hacedores del bien.

Hemos de elogiar la que en este sentido, realizan en Cuba los Caballeros de Colón. Hemos hablado ya más de una vez del ciclo de conferencias que para este objeto han organizado. Sus miembros más ilustres y más distinguidos han impugnado en ellas el comunismo en sus distintos aspectos: en su crudo y grosero materialismo; en sus tozudos empeños en extirpar el sentimiento religioso; en sus ahincados embates a todo cuanto significa hogar y patria: en su sistema de violencia, de agitación y perturbación. Han indicado los Caballeros de Colón los remedios más eficaces para impugnar esta labor constante del comunismo contra la sociedad, contra la familia, contra la patria, contra el Estado y contra la religión. Han estimulado la propaganda cotidiana y celosa de la buena prensa. Han inculcado la educación sana y sólida en los centros docentes, ya públicos ya privados. Han incitado la constitución de organismos que contrarresten las actividades disolventes y funestas del comunismo. Han predicado la necesidad de la verdadera justicia social, que acabe con los abusos explotadores del capital y con la rebeldía y hostilidad sistemáticas del obrero contra el patrono y que los armonice para que ambos cooperen fraternalmente por el mutuo bienestar.

Han cumplido los Caballeros de Colón de Cuba con los deberes de su institución, que son los de inculcar los que tiene el hombre para consigo mismo, para con el prójimo y para con Dios. Los Caballeros de Colón excitan en el ciudadano todas aquellas virtudes que le den honradez, dignidad, nobleza, pundonor, caballerosidad, religiosidad, decoro, prestigio, aristocracia espiritual. La traición, la villanía, la mala fe, el hábito de agitación, perturbación e indisciplina, la violencia y el odio sistemáticos. Y la irreligiosidad profesional no caben en los Caballeros de Colón.

La acción social es uno de sus fundamentos esenciales. Nacida la institución en los Estados Unidos, cuidó más de los hechos que de los discursos. No entra en ella la verbosidad inútil y aparatosa. Aún en Cuba, en donde tanto florece la logorrea tropical, los Caballeros de Colón tienden a hablar solamente lo necesario y a obrar mucho.

Es grande la necesidad que hay aquí de esta clase de instituciones. En Cuba abunda excesivamente la acción política. Pero está muy poco desarrollada la acción social que labore por el perfeccionamiento del ciudadano en su aspecto educativo, moral y religioso. Algo han estimulado esta acción social los Caballeros de Colón, la Asociación de Caballeros Católicos y otras instituciones dignas de toda clase de encomios y alabanzas. Pero es necesario fomentarla más y llevarla al periódico, a la escuela, a la tribuna, al hogar, a los talleres, a las fábricas, a las cárceles, a todos aquellos lugares donde haya hombres que guiar por los caminos del bien, del amor, de la paz y de la verdadera civilización.

ESPIRITU Y MATERIA

Se halla el mundo en un periodo tal de desquiciamiento, han sido subvertidos de tal modo los principios más fundamentales de moral, y el espíritu, que es pureza y bondad, nobleza y caridad, ha sido de tal manera suplantado por la materia deleznable, campo fértil de vicios y concupiscencias, cuando no de sangre y crímenes horrendos, que pudiera creerse —a espaldas de la Fe y guiados sólo por las trágicas apariencias— que el sacrificio cruento e ingente del Dios-Hombre ha sido vano, que sus enseñanzas sublimes y sus ejemplos inefables de caridad y de amor han caído en terreno baldío, y que la sangre divina del Justo no bastó a fertilizar una tierra tan seca como los corazones de los seres que la habitan, ni a limpiar un campo tan comido por la cizaña como las almas de los hombres por la lepra de las iniquidades y por los gusanos insaciables de maldad y de odio hasta convertir la propia vida, toda dignidad y poesía merced a la epopeya del Gólgota, en la prosa vil de la animalidad más feroz y desenfrenada.

Invadido el mundo por las ideas disolventes que son la negación más rotunda y categórica de cuantos principios sirven de fundamento y base de la humanidad redimida con el martirio y la muerte del Justo; olvidadas y escarnecidas sus enseñanzas, menospreciadas sus doctrinas y vilipendiados los ideales más bellos y fecundos del Amor y del Bien, sólo queda ya al hombre, como el único consuelo cierto en tanta aflicción como el solo horizonte claro y diáfano entre oscuridad tan pavorosa la seguridad de que, a la postre, las iniquidades no prevalecerán y que la prosa emponzoñada de la materia, encenagada en todos los vicios y en todos los males, habrá de dejar paso franco y triunfal a la bella apoteosis de amor infinito, todo dulzura y caridad del Divino Maestro.

«El espíritu a la verdad, está pronto, es esforzado, pero la carne es flaca», reprochó dulcemente el Justo a sus discípulos predilectos, en Getsemaní, y estas frases parecen no tener hoy eco alguno en el corazón de una humanidad que dirige sus esfuerzos a matar ese espíritu, a que alma y carne padezcan de consuno aquel mal de flaqueza que El lamentaba y por el cual se ofrecía al Padre como víctima propiciatoria en el martirio más horrendo, en la inmolación más injustificada, en el drama más hermoso que registra la historia de los siglos de este desdichado mundo, siempre claudicante.

Espíritu y materia, alma y carne parecen hoy envueltos en el mismo torbellino arrollador, el cual, en su girar sin tregua y sin freno, parece arrastrar a los pueblos a insondables abismos de odio, a simas horrendas de desesperación. La insania que domina y aherroja al hombre mató en él todo sentimiento de amor, de belleza y de poesía, llevándolo a tan triste estado, a una abyección tal que no le permite comprender y agradecer el hermoso drama, símbolo del amor supremo, de la belleza más depurada y de la poesía más perfecta.

Dominado por la soberbia, vencido por la ingratitud, pretende el hombre, una vez más, echar al olvido el magnífico sacrificio que culminó en la epopeya grandiosa del Gólgota, y en lucha abierta y terrible entre la materia perecedera y el espíritu inmortal, limita sus aspiraciones a un hoy de satisfacción muy problemática, sin pensar en el riguroso balance del mañana, seguro e inevitable.

Con el mayor y el más triste desenfado, la humanidad se entrega en brazos del materialismo más desenfrenado, y a los golpes restallantes de este ariete demoledor van, a la vez, incrustándose en el alma y enquistándose en el corazón del hombre las ideas más peregrinas, los sentimientos más nefandos, las teorías más horrendas y las aberraciones y las doctrinas más incompatibles con aquel carácter de seres privilegiados de la creación, del cual, sin embargo, vamos apartándonos más y más y retrotrayéndonos a la condición de las bestias peores del universo.

Aquellas magníficas doctrinas sociales, tan hermosas que se fundan en el amor, tan sencillas que tienen por único argumento **no hacer a otro lo que no queremos para nosotros mismos**; aquellas bellas y dulces enseñanzas que El predicó y por las que sufrió martirio, humillación y muerte, dejándolas a la Tierra por El redimida como el más precioso don y la herencia más inestimable, son hoy vilipendiadas y el mundo las execra y las vulnera, cual si una ola de locura, de insania y de ceguera infinita arrastrase a los mortales, matando en sus almas toda caridad y todo bien, toda nobleza y todo amor.

Ante estos achaques perennes de la humanidad, agrandados hoy hasta un infinito de horrores y convertidos en **pecados de la civilización**, cabe hoy recordar a Fray Luis de Granada:

«Porque verdaderamente no hay cosa más para sentir en el mundo, que ver el descuido en que viven los hombres, y el poco caso que hacen de un negocio tan grande como es su salvación»... «Pues si trabajos ajenos pusieron a Dios en tanto cuidado, ¿Cómo vive con tan extraño descuido aquel cuyo es el trabajo, el negocio, el provecho y el daño?

Roberto SANTOS.

PASTORAL

Tristeza dulce del campo
la tarde viene cayendo.
De las praderas segadas
llega un suave olor a heno.

Los pinares se han dormido
sobre la colina. El cielo
es tiernamente violeta.
Canta un ruiseñor despierto.

Vengo detrás de una copla
que había por el sendero,
copla del llanto aromada
por el olor de este tiempo,
copla que viene llorando
no sé qué cariño muerto
de otras tardes de septiembre
que olieron también a heno...

Juan Ramón Jiménez.

Al Margen de la Historia

TRES ANECDOTAS

—I—

Popular es la historia del marino portugués Vasco de Gama, uno de los más famosos por su intrepidez, su pericia y su patriotismo.

Como navegante y descubridor de tierras nuevas es uno de los principales de aquella época en que Cristóbal Colón y otros buscaban distintos derroteros para las Indias.

Después de haber dado al monarca lusitano la seguridad de que no era un sueño la preponderancia de los portugueses en Oriente, cosa demostrada con el resultado de sus viajes, sus servicios fueron mal recompensados —¿cómo no, si los reyes son ingratos?— y, no sin trabajo, obtuvo el título de conde de Vidigueira cón Grandeza, pero se le condenó a la inacción durante veintiún años.

En 1524, poseyendo el título de Virrey, zarpó de Lisboa con diez buques y tres carabelas, y hallándose cerca de la India se agitaron las aguas y las olas chocaron con violencia contra las naves sin que se notara signo alguno de tempestad.

Dominó el terrór a los tripulantes que no acertaron a reconocer en aquel fenómeno un terremoto submarino, pero Vasco de Gama, dijo, conservando su tranquilidad, estas famosas palabras:

—¿Qué os asusta? Es que el mar tiembla delante de nosotros.

—II—

El director de orquesta del teatro Real de Dresde —Sajonia— era un hombre muy vano, a quien seducían las cruces y las medallas.

Una noche, en función de gala, con asistencia del Rey, el buen director hizo lo humanamente posible por lucirse, esperando recibir como premio a su trabajo una alta condecoración.

Al terminar el primer acto de la función, un ayudante del soberano fué al escenario, buscó al director de orquesta y le dijo que Su Majestad quería darle una prueba de su admiración y de su aprecio, y que, en su nombre, tenía el honor de hacerle entrega del regio presente. Y puso en manos del director un estuche cuidadosamente envuelto en papel plateado.

Todos le felicitaron por la distinción, ¿Será el Aguila Roja? Será la Orden de la Corona?

Con mano temblorosa abrió el estuche y se encontró con una simple tabaquera de plata. Avergonzado y frenético salió del teatro, y no volvió a vérsele en una semana.

Los periódicos locales dieron la noticia diciendo que el director de orquesta del teatro Real había sido nombrado «Caballero de la Orden de la Tabaquera de Plata...»

—III—

Cuando la guerra greco-turca de 1897, un oficial sueco se presentó al general Smolenski y le dijo:

—Soy capitán de los ejércitos de mi país, pero jamás he oído silbar una bala. Quiero ingresar aquí, pero deseo ir en la vanguardia y entrar en fuego cuanto antes.

—Aceptado —replicó el general. Hágase cargo de esta fuerza y vaya a ver si puede tomar aquella altura cubierta de árboles, donde hay una columna turca.

Avanzó el sueco y empezó a trepar por la falda de la loma, oculto por la maleza. Ya cerca de la cima, gritó: «¡Adelante, muchachos; la victoria es nuestra!» Pero, al volver la cabeza, vió que estaba solo. Los soldados habían huído. El siguió avanzando hasta rematar la cima, donde no había fuerza turca alguna.

Andando, sin saber adonde iba, se encontró con una patrulla de caballería que lo condujo a la tienda de campaña del general Edhem Bajá. Como iba de paisano, el jefe turco lo tomó por un corresponsal de guerra.

—¿Qué periódico representa usted?— le preguntó.

El general turco lo trató con gran gentileza y lo restituyó a las líneas griegas.

José SANCHEZ-ARCILLA.

EN EL TEATRO POLITICO

Por Roseñada

—¿Por qué se van ustedes ahora que va a empezar la función?
—Porque no nos han dado puestos.

Epistolario de OTEYZA

LUIS DE OTEYZA

Dr. Gonzalo del Cristo.

La Habana.

Muy señor mío:

Seguramente, en sus muchos años de carrera judicial, no se ha dirigido nadie a usted con la ansiedad que yo me dirijo hoy. No; nadie. Ni los deseos de que castigara aquellos delitos de que fueron víctimas, ni los esperanzados en que reconociera su inocencia increída... Lo he dicho y repetido: ¡nadie! Y es que yo acudo a usted, como ante el Omnipotente, con la súplica clásica:

«¡No me quites la razón,
si me has de dejar la vida!»,

pues estoy en trance de volverme loco. Si usted no lo remedia, enloquezco, vaya si enloquezco.

Se trata de que hace días leí la noticia de la muerte de Andrea Barrios Fernández. Entonces no concedí al hecho ninguna importancia. Consideré que era uno de los tantos suicidios que a diario se registran aquí. Si acaso me extrañó que la interfecta hubiese empleado para suprimirse un revólver; ya que, así como en el Japón es obligado suicidarse practicándose el **hara-kiri**, en Cuba lo es hacerlo ingiriendo tinta rápida. Pero, aparte de esto, lo consideré suceso vulgar y corriente.

Sin embargo, en los días sucesivos, entregado a la labor de leerme los periódicos de la tarde, con objeto de hallar asunto para mi carta de la mañana, fué apareciéndoseme ante los ojos, que el asombro iba dilatándome cada vez más, hasta el punto de que ya los tengo fuera de las órbitas, todo lo que ese suceso, que parecía sencillo cual la codorniz y resulta más complicado que la esfinge, está inspirando a cuantos pueden opinar sobre el caso y hasta a quienes no debieran opinar sobre eso ni sobre nada.

Que si se suicidó, que si la asesinaron, que si estaba casada, que si estaba soltera, que si era así, que si dejaba de serlo, que si vivía dichosa, que si tenía pesares que si fué a un baile acompañada, que si fué sola, que si no fué, que si cambió de traje, que si se quedó con el mismo, que si entró en su domicilio, que si allá la entraron, que si le telefonearon, que si telefoneó, que si empuñó el revólver, que si quiso apartarlo, que si se oyó el disparo, que si no se podía oír, que si etc., etc. y etc. Y todas y cada una de las opiniones, ¡expuestas con tanta claridad como el sol alumbra y demostradas con tanta certeza como dos y dos son cuatro!

Habiéndome metido en el cerebro, según consignado queda, tanto informe distinto, tanta hipótesis opuesta y tanto comentario contradictorio, he empezado a sentir que mi razón se extravía, ¡que la voy a perder! Y, en esto, leo que usted ha sido nombrado juez especial de la causa. Por ello, a usted acudo para que me salve. Usted, con los frutos presumibles de su ciencia y de su experiencia—ciencia bien probada y experiencia harto obtenida—puede y debe dilucidar por completo el tan, si no obscuro, obscurecido caso.

Hágalo, y hágalo pronto, inmediatamente, pues lo necesito con toda urgencia. Estoy trastornado hasta un punto... Hay veces que pienso que soy yo el que ha asesinado a la infortunada joven, y otros hay que creo que ella vive y que quien se ha suicidado soy yo. Así temo que me detengan o que me hagan la autopsia. Y le aseguro que no sé cuál me atormenta más de ambos temores.

En semejante estado le escribo, por lo cual le ruego que disimule si halla en mi carta alguna incongruencia. Y termino aquí, para evitar añadir otras a las que ya vayan, ofreciéndome suyo atento s. s. q. e. s. m.

Luis de Oteyza

La Habana, 26 de Marzo de 1937.

NACION Y PARLAMENTO

La Muerte de un Sistema

Raymond Recouly, el ilustre periodista francés, que en las páginas del gran semanario «Gringoire» desarrolla la más inteligente y eficaz defensa de la causa nacionalista de España —que es la causa de la Civilización— acaba de celebrar una entrevista con el señor Oliveira Salazar, el redentor de Portugal, y otra con el generalísimo Franco, el salvador de España.

Sólo quiero, en este artículo, referirme a las declaraciones que el estadista luso y el caudillo hispánico hicieron, casi con las mismas palabras, al suscitar Raymond Recouly el tema del Parlamento.

Oliveira Salazar:

—El Parlamento, tal como funcionaba en mi país y como funciona en los demás países, con excepción, acaso, de Inglaterra, se halla organizado de tal modo que no permite ninguna labor útil. Sólo fuí diputado, en julio de 1926, veinticuatro horas. Tiempo que me sobró para persuadirme de que, desde el Parlamento, yo no podía servir a mi patria. Por eso renuncié.

Franco:

—Nosotros no queremos, en manera alguna, volver al sistema parlamentario. Ignoro si ese régimen es bueno para otros países. Lo único que sé, con toda certidumbre, es que no vale nada, absolutamente nada, para el nuestro. Su implantación en España es el origen, la causa primordial, de todas nuestras desventuras y nuestros desastres.

Pero —opinamos nosotros— ni aún en Inglaterra es bueno, es eficaz, es saludable el Parlamento, porque su autoridad se encuentra cohibida por la opinión pública. Y como la opinión pública en Inglaterra es tardía y premiosa, equivale, si no a un obstáculo irreducible, a una rémora que, en los grandes momentos de su vida política, retrasa sus grandes actos. Así, por esperar el apoyo de la opinión pública, el Parlamento inglés, que pudo evitarla, permitió que estallase la guerra europea de 1914. En la semana que precedió al conflicto, si Londres hubiese hecho comprender a Berlín su resolución terminante de intervenir, los ejércitos del Kaiser habrían renunciado, casi seguramente, a la guerra. Pero la opinión pública no estaba preparada para la intervención. Y ni el Parlamento ni el Gobierno encontraron la energía suficiente para adelantarse a la opinión de las masas, que pocos días después se daba cuenta de la necesidad inexorable de intervenir. En suma, la terrible catástrofe de los años 14 al 18 pudo ser evitada por el Parlamento británico. Y no lo fué...

Los ejemplos actuales de la ineficacia y —digámoslo claro— del carácter pernicioso y, aún añadiré **patricida**, del Parlamento, nos los brindan España y Francia.

España: Un Parlamento que no representa a la opinión pública; que la ha falseado, que es producto de una ley electoral insensata, en virtud de la cual obtienen los vencedores **menos votos** que los vencidos un Parlamento cuya Comisión de Actas recurre a todo género de arbitrariedades y abusos para aumentar su mayoría izquierdista; un Parlamento donde, a pesar de todo, los revolucionarios no pasan de cuarenta o cincuenta (los demás diputados del Frente Popular provienen de la zona templada, semi-aburguesada, del socialismo y de los partidos de izquierda, pero burgueses, de la República) y que permite a la minoría roja que lo domine y le imprima su impulso; este Parlamento, que es una monstruosidad jurídica y la negación misma del concepto de Democracia, de que se nutre —teóricamente— el sistema; este Parlamento, en fin, es quien provoca, quien suscita la guerra civil, con su secuela hórrida de la lucha de las clases. En los salones y pasillos de esa Cámara se urde el atentado contra Calvo Sotelo.

Francia: Con cifras puede demostrarse —y lo ha demostrado André Tardieu— que la Cámara de Diputados francesa no representa sino un diez por ciento de los ciudadanos en condición de electores. La mayoría que asiste a monsieur Blum está formada por radicales, radicales-socialistas, socialistas y comunistas. Composición semejante a la del difunto Congreso español. Y se da el mismo fenómeno de que la minoría roja —minoría dentro de la mayoría— sea quien inspire y tiranice al Parlamento. Peor aún... Lo propio del Poder Legislativo es el ejercicio de la autoridad suprema, que el Ejecutivo hace obedecer. Los ministros son mandatarios del Parlamento, ejecutores de sus leyes. Sólo el Poder Moderador, en algún caso, puede refrenar o retardar el ritmo del Parlamento. Pues bien, en Francia, en esta Francia que bordea el abismo de la Revolución, la autoridad suprema del Parlamento ha pasado a las masas, a los clubs, a las logias masónicas y a las células comunistas... El «Palais Bourbon» cede ante el «chantage» permanente de los que siguen al sindicalista Jouhaux y al comunista Thorez, amos de la situación y preparadores del asalto definitivo al Poder. Sólo el Senado se permite alguna rebeldía. El sistema parlamentario, en Francia, ha fracasado como en España y por las mismas razones que en España. Un sistema que permite esos pactos electorales contra natura y que conduce al aniquilamiento de las fuerzas vivas de la nación, un sistema que, en un momento dado, puede convertirse en el destructor de la idea de Patria, no es posible que pueda sostenerse. Privado de inspiración y de sentimientos nacionales, desprovisto de autoridad, entregado a la oclocracia, el sistema se derrumba y, entre sus ruinas, surgen los demagogos y aventureros que hacen... lo que han hecho en España y lo que pretenden realizar en Francia.

Con razón, al referirse al estatismo de la España que surgirá de su victoria —cada vez más cierta— exclama el generalísimo Franco:

—¡En modo alguno volveremos al sistema parlamentario! volveremos al suicidio...

Sería obstinarse en el suicidio...

Alberto INSUA.

A TRAVES DE LA VIDA

LA PAZ EN TODAS PARTES

Un buen señor, de esos que cuidan mucho su salud y no perdonan su vaso de leche», como el personaje de los Quintero, iba en su higiénico paseo que da todas las tardes, a la puesta del sol, discurriendo por la alameda de Martí, cuando se encontró conmigo y, con un gozo moderado como corresponde a toda persona bien cuidada de su equilibrio nervioso, me dijo con tono tranquilísimo:

—Debemos felicitarnos, amigo mío, por haberse concluído la guerra.

Salté de gozo porque, aunque en Cuba hay una santa paz, la contienda de España la hemos sentido todos como una propia desdicha, y el hecho de haber cesado es dulce a toda alma bien nacida.

—¿De cuánto es el parte?—pregunté interesado vivamente.

—No conozco los cables, porque yo, sabe usted, no leo los periódicos por principio higiénico...

—¡Ah, sí! Esas lecturas trastornan la digestión...

—Justo. Pero veo las señales y comprendo. Estos festejos, estos regocijos, la misión francesa y los miles de turistas, ¿qué significan? ¿Se ha fijado usted en que han vuelto las iluminaciones. El Malecón y el Prado están ya que parecen una ascua. ¡No más tristeza! ¡Viva la paz!

No respondí. ¿Qué iba a decir a un hombre que tiene el buen sentido de no leer los periódicos? Le deseé mucha salud además de toda la que ya tenía, y continué mi camino pensando que hay gentes que se mueren porque quieren, pues están en condiciones de vivir eternamente.

Y poco más adelante topé con mi amigo Jeremías que me dijo:

Esto es de una inconsistencia insoportable. Cuando más habituado está uno, viene una nueva disposición y todo lo trastorna.

—¿Qué le han quitado a usted?

—¡Pues nada! ¿No ha visto que comienza de nuevo la iluminación de los paseos? ¿No se ha fijado en la horrible claridad que hay?

—¿Y no le gusta?

Jeremías me miró con lástima no exenta de desprecio y me dijo:

—Sólo a un «rastacuero» le puede parecer bello el resplandor de tantas bujías. La gente de buen gusto ama la penumbra, la suavidad de tonos, el claro-oscuro y hasta las tinieblas. La luz es descarada y plebeya.

—Pero alegra y da vida. Además, Goethe, al morir, dijo: «¡Luz! Más luz!»

—Lo cual era una mentecatada, como no fuera un reclamo a alguna compañía de alumbrado público. Ninguna persona elegante se ilumina como el automóvil de un «parvenú» que lleva faroles hasta en el interior del coche. La gente «bien» no necesita de muchas bujías para que le demás las noten. Pasar inadvertido es una elegancia.

Jeremías echó pestes contra el mal gusto que había quitado al Malecón el aire distinguido que le daba aquella oscuridad romántica. No quiso oír razones y se marchó diciendo que mientras existieran esas ideas jamás se acabaría la guerra.

. . . . . .

Licinio Valerio Galieno fué un emperador romano, alegre y placentero; egoísta y epicúreo como cualquier persona decente. Es fama que durante el reinado de este amable tirano, que poseía tantos vicios como virtudes, las turbulencias fueron tales que en una de ellas murió asesinado el mismo emperador.

No obstante, como era un artista por el estilo de Nerón y además quería contentar a todo el mundo y hasta soñaba en fabricar la Historia para hacer la posteridad a su gusto, ordenó cerrar el templo de Jano en señal de que se habían acabado las guerras y mandó acuñar moneda con este membrete: «Ubique Pax», que significa: «La paz en todas partes».

Héctor de SAAVEDRA.

BROMAS Y VERAS

Hemos de reconocer que las actuales autoridades de Educación han hecho todos los esfuerzos posibles por normalizar la vida estudiantil, que no consiste sólo en abrir los centros docentes, camino de cuyo beneficio parece que vamos decididamente, sinó en restablecer la normalidad espiritual, la serenidad rítmica en los ánimos estudiantiles.

A estos fines, todo sacrificio, toda concesión, toda benevolencia y generosidad estarán justificadas. La vida estudiantil, social, ciudadana o nacional no se normalizan con el funcionamiento de un sector, si la paz interna no asiste a quienes han de tomar parte en la función. Y nuestro desequilibrio ha sido demasiado de fondo para que no sean necesarias medidas extremas a fin de se restaure el ritmo perdido.

Parece ser que la Universidad está, ya, de hecho, en funciones; este es un acontecimiento feliz para la nación toda y un motivo de legítima satisfacción para nuestro joven Secretario de Educación y para el doctor Remos, que ha tomado parte tan activa en la solución del problema gravísimo; las autoridades que se han hecho cargo de los centros docentes, prestigiosas por el intelecto y por el proceder, son igualmente una garantía de bienestar moral y sólo falta que las pérdidas irreparables, sufridas por el estudiantado, se alivien en lo posible con medidas que lleven a que la juventud gane lo más que pueda del tiempo perdido.

Urge que las aulas se abran de una vez y que los estudiantes concurran a las cátedras en busca de las enseñanzas que hace años tienen interrumpidas sus labores, y acaso sus facultades de estudio. Es interés de toda una generación, que tiene lo mejor de su ser, la flor juvenil, alejada de las disciplinas intelectuales, en receso de la tarea más árdua de una sociedad; la de la incorporación a la marcha de los avances del saber. Una sociedad sin hombres enterados de los progresos científicos del mundo, regresa, fatalmente, a la triste placidez de la selva, y no aspiramos a ese dulce Nirvana de la ignorancia para nuestro pueblo. Urge, por tanto, que la juventud estudiantil se reintegre a su responsabilidad de saber y que el Gobierno acabe una obra que ha de ser su más legítimo orgullo: pues nosotros, que tan frecuentemente hacemos crítica (y no muy blanda) de los males del ambiente, confesamos que la crisis estudiantil era tan grave y de tan terribles alcances para el futuro de Cuba, que si el Gobierno no hiciera otra cosa más que restañar la honda herida y curarla, abriría en la carne y en el alma de la clase estudiantil; si no hiciera más que devolver a Cuba la paz y prestigio de la cátedra y el bienestar moral de la grey estudiosa, tendría méritos suficientes para que se le estimara uno de los mejores que han pasado por el Poder cubano.

Se habla y discute acerca de clases nocturnas y creemos que son absolutamente necesarias. No somos partidarios de benevolencias ni de concesiones a la hora de otorgar títulos; el título no puede ser más que un certificado de suficiencia y no debe darse más que a los suficientes; pero la juventud tiene muchos años de atraso en el punto en que la vida no consiente demoras. Se debe dársele medios para que recobre el tiempo perdido en un esfuerzo supremo de trabajo: que sea capaces del sacrificio, los que quieran recuperar la pérdida de tiempo sufrida en la soporífica espera política o en la ardiente protesta revolucionaria, encuentren aulas abiertas y profesores dispuestos a explicar las asignaturas.

Porque creemos tener exceso de profesionales, más ello no es cierto; lo que tenemos es, exceso de favoritismo. Ocupan muchos, puestos oficiales, que debieran ser para quienes tuvieran un título, quienes lo más pasaron por un instituto en tanto vegetan los que estudiaron con enamoramiento por el saber y luego se decepcionaron en la posteridad: esto, y que la ética profesional les impida ocupar más que un solo cargo (aparte bufete, estudio, laboratorio, consulta o cátedra) y se verá que no sobran los profesionales, ni mucho menos, porque sería de una profunda tristeza llegar al convencimiento de que, de verdad, hay un pueblo donde sobran los hombres con cultura en tanto los hay no la tienen y no sobran.

Es, pues, de absoluta necesidad y gran urgencia, que todos den por concluído el viejo conflicto estudiantil en institutos, escuelas, universidades, etc. por vuelta a la normalidad académica y por reintegro a la normalidad espiritual. Es preciso que volvamos a ver por las calles a los cándidos grupos, traviesos y rientes, de estudiantes que, con los textos bajo el brazo, pasean su contento de vivir y su elegante iniciación en la vida intelectual y donjuanesca.

Es necesario, en fin, que vuelva la alegría a entrar en las aulas, como dráctica suprema de la más noble y bella de las enseñanzas.

Joaquín ARISTIGUETA.

POEMA PARA UN COMIENZO

Yo encenderé lunas nuevas
en tus ojos, con mi risa;
habrá viento de mañana
y olor a niña dormida.

Se abrirán mis amapolas
tiernas, sobre tus orillas
¡y amanecerá una estrella
para abrocharte a mi vida!

Serafina Núñez.

M.E.C.D. 2016

EN LA MAÑANA DE AYER SE TOMARON PRECAUCIONES EN EL PUERTO POR LA NIEBLA QUE LO ENVOLVIA

VARIOS BARCOS AMERICANOS CARGARON GRAN CANTIDAD DE VEGETALES, TABACO Y AZUCAR

Han arribado muchos rotarios para asistir a la Convención Internacional que se inaugurará mañana Suspendidas hasta el sábado las diversas labores en las oficinas porteñas

Desde las diez de la mañana vacedes Foglia, Anthony Barry, Lion Boynard, Lousi Mour, John Ber, Gertrude Lee, O. W. Field, George Holmes, José Barreiro Miron, Ramón Molina, Zoltan Kovaqué y Marino Pérez Fernández.

Un comisionado

Entre los pasajeros en tránsito figura el diplomático americano Mr. Bowen, miembro de la comisión de reclamaciones entre México y Estados Unidos.

También va otro diplomático americano: Mr. Tracy Lay, y el cónsul William Murray.

El "San Blas"

De Boston y con carga general para la Habana, llegó el vapor panameño "San Blas", que lleva también carga y doce turistas en tránsito.

El "Oriente"

Mañana sábado llegará de New York el turbo eléctrico Oriente, de la Ward Line, que trae mil toneladas de carga y 171 pasajeros, entre ellos un nutrido grupo de rotarios americanos.

Los que se embarcaron

Anoche se embarcaron para Miami en el Florida: Antonio de Diego, Constantina Cantanio, Julieta R. de Lasa, Gladys Rivero, Regino Cabrera, Andrés B. Alonso, Néstor Díaz, Alex Mac Penzie, Marino López Blanco y señora, Ramón Cabañas, Carlos J. Pons, Guillermo Alfonso Pujols, Mario Piñón, José A. Miranda y señora, Buenaventura Zaldívar, Nicolás Alardo, Arturo Cano y señora, Richard Stone, Vicente Padula, Leonardo Alva, Herminia Cruz, Alfredo Loret de Mola y familia, Francisco Fiol, Dulce M. de Lauranzon, Berta y José Campa y 400 turistas.

—En el Cuba, para Key West y Tampa, embarcarán hoy Roberto González, Frank Roberts, Armando Cobo, Eduardo Carrero, Rafael Rodríguez, Josefa B. de Antuña e hijos, Pedro Ramos, Carolina Vega, Ramón Valdés, Waldina Cervantes, y cien turistas.

El "Virginia" llegará el domingo

El turbo eléctrico Virginia, de la Panamá Pacific Line, llegará el domingo por la mañana, procedente de San Francisco y Los Angeles, con carga y pasajeros para New York, y pasajeros para la Habana.

Plata para Estados Unidos

El vapor Orizaba lleva de México para New York barras de plata por un valor de 300 mil pesos.

Azúcar

El vapor Corisco, que salió ayer tarde, leva 20.500 sacos de azúcar para Tampa, y diez mil para Mobila.

La Recaudación

La Aduana de la Habana recaudó ayer $49.144.17.

Acusación

El vigilante de la Marítima número 80, J. Iglesias, acusó al segundo mayordomo del vapor Munargo, Gerald Stoca, de faltas.

Rotarios de Tampa y Key West

El vapor americano Cuba llegó ayer tarde de Tampa y Key West con carga y 68 pasajeros, entre ellos 22 rotarios de la ciudad de Tampa y con ellos el Presidente señor Angel A. Cuesta y 18 rotarios de Key West. Acudieron a recbiirlos el Presidente del Club Rotario de la Habana, doctor Herrera, y una comisión ed rotarios habaneros.

El "Orduña" llegará hoy

El vapor correo inglés Orduña, de la Compañía del Pacífico, llegará hoy de Valparaíso y escalas, con carga y pasajeros para la Habana y en tránsito para Francia e Inglaterra, para donde saldrá el domingo.

El "Orbita"

El Orbita, navío que se esperaba el día 27, llegará el domingo a las 4 p. m.

Trae 270 pasajeros procedentes de España, pues el barco tocó en La Coruña.

Visitará la Habana el Dr. Akin

El día once de abril llegará a la Habana, el doctor C. V. Akin, Jefe del Servicio de Cuarentenas del puerto de New York.

El viaje del doctor Akin es de estudio e investigaciones.

Se prolongará a la Zona del Canal de Panamá.

La misión de dicho médico está relacionada con las getiones que hacen poderosas empresas navieras para que la Sanidad de los Estados Unidos admita a libre plática los barcos de travesía, mediante declaraciones juradas que los médicos de dichos barcos hagan a las autoridades cuarentenarias sobre el estado sanitario del pasaje y la tripulación, puertos que han tocado, y otros particulares relacionados con las declaraciones que luego que atraquen directamente a los muelles, prestan al oficial médico que visite la nave.

En la actualidad, todo buque al llegar a New York, va a Long Island, donde es inspeccionado sanitariamente antes de ir a su muelle, lo que supone una demora, que tratan de evitar los navieros.

En la Habana se procede en la forma pedida, es decir, los barcos que vienen del mar, atracan directamente a los muelles, donde reciben la visita sanitaria. Han sido contadísimos los casos en que se haya obligado a un barco a desatracar de nuevo, por tener algún caso sospechoso de enfermedad del grupo de las cuarentenarias.

También sobre las patentes

Otra cuestión que se está estudiando en la Sanidad Cubana es la referente a exigir a los barcos turistas patentes sanitarias de los puertos donde toquen, lo que estiman los navieros muy costoso e innecesario. Están trabajando para lograr que sólo se exija la patente del puerto anterior donde hayan tocado.

Hurto de una máquina

El vigilante de la Marítima número 31, Alvarez, dió cuenta de que dos choferes que se dieron a la fuga, habían chocado frente a la calle de O'Reilly, y que uno de ellos dejó abandonado el automóvil 45714, propiedad de José O. Gómez, quien dice que dicho automóvil se lo llevó un individuo al que conoce por "El Gordito".

El "Florida"

De Miami llegó el vapor americano Florida, de la Peninsular Occidental S. S. Co., que trajo carga y 177 pasajeros, entre ellos la señora Dolores Solís viuda de Steinhart, e hijo Percy, Josefina Gelats, María Alvarez e hijo, José Fernández, Primo Rodríguez, Roque Goytia, Rodolfo Moller, Juan Lagomasino, Graciela Morales, Pedro E. Sánchez, Mariano Quintana, Miguel Jordán, Ricardo Jordán, David Casuso.

Colegialas americanas

Entre los excursionistas llegados en el Florida figura un grupo de colegialas americanas. Vienen a pasar las Pascuas de Resurrección a la Habana.

El Ministro de Paraguay

También lelgó en el Florida el señor Anselmo J. Peralta, Ministro del Paraguay en los Estados Unidos, México y Cuba, al que se le dispensaron las cortesías de desembarco.

El "Munargo"

De Miami llegó el vapor americano Munargo, que trajo carga y tres pasajeros para la Habana, que son la señora Nieves Pérez Chaumont viuda de Walsh, Teresa Rionda y Juan Pérez Valdés.

En tránsito conduce 169 excursionistas.

El "Ragnhilds"

El vapor sueco Ragnhilds llegó de Gotterburg, con carga general.

El "Peten"

Con cargamento de frutas y 85 pasajeros, todos turistas, que han dado el viaje redondo del buque, y 25 pasajeros para la Habana, llegó el turbo eléctrico Peten, de la Flota Blanca.

Llegaron en este barco los señores Luis Estenoz, Eusebio Perigault, Edind Peters y señora, el editor George Sorrow, y los pelotaris cubanos René Benemelis, Armando Cubota, Jesús Delgado, Ramón Fernández, Benjamín Hevia, Pedro Gracia, Rolando y Obdulio Torres y Laureano Monte de Oca.

Densa neblina

Durante la mañana de ayer, era muy pésima la visibilidad en el puerto, a causa de la densa neblina que había.

Afortunadamente no ocurrió novedad alguna, pues los barcos que necesitaron hacer operaciones en bahía adoptaron extremadas medidas de precaución.

Salidas

Salieron ayer el Peten y el Orizaba para New York, el Cuba francés para Mobila, el President Pierce, para Panamá, y el Corisco, para Tampa.

El "Tivives" y el "Cefalu"

Los vapores Tivives y Cefalu llegaron hoy de Tela y New Orleans, respectivamente, con carga y pasajeros.

El señor Bonachea

En el President Pierce embarcó el señor Francisco Bonachea, cónsul de Cuba en China.

El Presidente Pierce tomó en la Habana 251 tambores de aceite de oliva, 6 cajas de tabacos torcidos, 400 cajas de langostas en conserva, 48 atados de hojalata, y 24 pacas esponjas.

—El Peten lleva para New York seis mil huacales de frutas y vegetales, una caja de tabacos torcidos y 20 bultos de miscelánea.

—El Tivives tomará hoy para New Orleans tres mil huacales de frutas y vegetales, treinta bultos de trapos viejos, y diez cajas miscelánea.

—El Orizaba lleva 15 mil sacos de azúcar, 1036 tercios de tabaco en rama, 915 líos de cuero, 15.500 huacales frutas y vegetales, 15 pacas esponjas, 150 cajas y 25 cartones de ron, 111 tosas de madera y 862 piezas de madera, mil sacos asfalto, 38 sacos cera, 15 miscelánea.

LA RCA VICTOR

A través de la Estación C.M.B.Z. Radio-Salas 1,000 Kcs. radiará el sermón de las Siete Palabras desde el Púlpito de la iglesia del

SAGRADO CORAZON

Hoy a las 12 del día estando el sermón a cargo del

PADRE RIVAS

Una nueva cortesía de los distribuidores del Radio R. C. A. Víctor.

HUMARA Y LASTRA S. en C.

y esa fama y ese prestigio de que gozan las calles de Galiano y de San Rafael, es la resultante natural de toda una vida de constante dedicación al mejoramiento comercial, en relación con las necesidades del público en todas sus escalas sociales.

ASOCIACION DE COMERCIANTES Y PROPIETARIOS DE LAS CALLES DE GALIANO Y DE SAN RAFAEL

Asegure novedad y calidad, comprando al mismo precio en las calles de Galiano y de San Rafael.

CRONICA HABANERA

CELEBRA SU SANTO

Mañana, en la festividad de las Glorias, celebra su onomástico la bella y encantadora dama Gloria Felipe de Franco Beoto.
Es la esposa del comandante Roger de Franco Beoto, Jefe de la Sección de Instrucción del Cuartel General del Ejército.
Reciba nuestra felicitación por anticipado.

ENCARNITA LUACES DE MONTALVO.—Ayer celebró su santo la elegante y distinguida señora Encarnita Luaces de Montalvo, esposa del general Rafael Montalvo, honorable secretario de Defensa Nacional, en uso de licencia.

La gentil dama, que con tantos afectos y simpatías cuenta en el seno de nuestra sociedad, pasó el día en sus posesiones del central «Pilar», en Artemisa, hasta donde llegaron las felicitaciones de sus muchas amistades y también flores infinitas, portadoras de votos por su felicidad.

De «El Fénix», el decano de nuestros grandes jardines, había preciosidades en cestos y en cajas de «cellophane», entre las que se destacaban las siguientes:

Un cesto de claveles blancos, del honorable señor Presidente de la República y señora Leonor Montes de Laredo Bru.

Una caja de «cellophane» con claveles, del Secretario de la Presidencia y señora Josefa Pérez Nodal de Bringuier.

Un cesto de callas y claveles rojos, del Secretario de Estado y señora Mercedes Carballal de Remos.

Un cesto de «easter lillies» y margaritas del Japón del Gobernador de la Habana y señora Caridad González de Baizán.

Un cesto de «callas lillies», del Jefe de la Marina de Guerra Constitucional y señora Esther Pagés de González.

Una caja de «cellophane» con claveles blancos y dalias color púrpura, del Secretario de Agricultura y señora de Amadeo López Castro.

Un cesto de claveles color coral, de Rosa Soto de Casanova.

Una caja de «cellophane» con dalias color orquídea y claveles blancos, de José Johanet y señora.

Un cesto de claveles importados, del doctor Guillermo Alonso Pujol.

Y un cesto de claveles, de Antonio Martín.

Extensa y valiosísima la relación de flores de «El Clavel», el gran jardín nacional de los hermanos Armand, que llamaban la atención por su presentación exquisita y por la belleza y frescura de las flores.

Eran las siguientes:

Un cesto de gladiolos gigantes y lirios, del alcalde de la Habana, doctor Antonio Beruff Mendieta, y señora.

Un cesto de callas y dalias, del jefe de la Policía Nacional, coronel José E. Pedraza, y señora.

Un cesto de gladiolos color salmón y claveles, del secretario de Hacienda, doctor Manuel Giménez Lanier, y señora.

Un cesto de margaritas del Japón, de Alfredo Hornedo y señora.

Un cesto de callas, aleliés y gladiolos, del secretario de Comercio, señor Raúl Zárraga, y señora.

Un cesto de «easter lillies» y dalias blancas, del secretario de Justicia, doctor Manuel Castellanos Mena, y señora.

Un cesto de aleliés azules y lirios, del coronel Julio Velasco y señora.

Un cesto de claveles y dalias rosadas, de Carmela Ledón de Mendieta.

Un cesto de gladiolos amarillos y aleliés, del teniente coronel Ignacio Galíndez y señora.

Un cesto de lirios y nardos, del teniente coronel Aurelio García Leal y señora.

Un cesto de gladiolos gigantes y callas, de Silvia Hernández de Rivero.

Un cesto de claveles y gardenias, de Eduardo Montoulieu y señora.

Un cesto de callas y aleliés, de Pablo Alvarez de Cañas.

Un cesto de gladiolos gigantes y aleliés blancos, del teniente coronel Raimundo Ferrer y señora.

Un cesto de gardenias y claveles, del teniente coronel Antonio Brito y señora.

Un cesto de lirios y dalias, del jefe, oficiales y alistados del Regimiento número 6, «4 de Septiembre».

Un cesto de gladiolos «Adonis», «easter lillies» y aleliés color azul oscuro, de Benito Remedios y señora.

Un cesto de dalias y gladiolos, del capitán Belisario Hernández y señora.

Un cesto de gladiolos «Adonis» y hortensias, de Leopoldo Casas y señora.

Un cesto de aleliés blancos y dalias azules, de Elisita y José Agustín Martínez.

Un cesto cáliz de aleliés y dalias, de Josefa Leiva de Echemendía.

Una caja de dalias, del doctor Felipe Pérez Porta y señora.

Y un cesto de pensamientos y gardenias, de Camilo y Alberto Armand.

Desde la «Casa Trías», el gran jardín del Vedado, cuyos trabajos llevan siempre ese sello exquisito y refinado que les ha hecho famosos, llegó hasta ella este grupo de obsequios florales.

Un cesto de gladiolos, de Fidelina Trent de Casas, esposa del Secretario de Obras Públicas.

Un «bow» de tulipanes, de Gloria Montalvo de García Ordóñez.

Un cesto de gladiolos, de Laura Alvarez y Cabrera Saavedra.

Una caja de tulipanes, de Miguel González Soler y señora.

Un cesto de callas, de Pedro Rodríguez Capote y señora Corina García.

Un cesto de dalias, del senador Lucilo de la Peña y señora Conchita López Trigo.

Una caja de dalias, de Juanita Rousseau.

Un cesto de gladiolos, de Emilio Bacardí.

Y un cesto de gladiolos, de Elicio Argüelles y señora María Luisa Menocal.

Sábado de Gloria

MARZO 27

Al compás de sonoras campanas que anuncian la grata nueva, prende el júbilo en los buenos corazones cristianos...

Las Glorias celebran su onomástico y obsequian a sus amistades con lo mejor y más exquisito que dicta el buen gusto, que son nuestros riquísimos

Helados "HATUEY"

Este año ofrecemos una novedad: los

"CAKES HELADOS"

de presentación exquisita y gusto delicioso. Se venden en unidades y atenderemos todos los pedidos, grandes o pequeños. Haga su pedido por cualquiera de nuestros teléfonos.

Servicio esmeradísimo en lujosas neveras de FRIO SECO.

COMPAÑIA LECHERA DE CUBA, S.A.

Teléfonos: X-2456, X-2457, X-2458, X-2459

Concha No. 1 Habana

EL DOCTOR BRAULIO SAENZ.—En la fecha de hoy está de días el doctor Braulio Sáenz, figura prestigiosa de nuestro mundo médico.

El distinguido especialista, que de tanta fama goza, pasará su día entre halagos y congratulaciones de sus muchos amigos.

Felicidades.

EN EL COLUMBUS. — Para mañana sábado, a las nueve y media de la noche, está anunciado en el Columbus Yacht Club un gran baile.

Para esta fiesta, llamada a resultar muy lucida, será objeto la bella casa club de un decorado especial y de una iluminación brillantísima.

Dos magníficos conjuntos tendrán a su cargo el programa bailable.

DEL JARDIN MILAGROS.—Para mañana sábado, Sábado de Gloria, tiene preparada el aristocrático «Jardín Milagros», gran cantidad de bellas flores para servir a su numerosa clientela.

Flores lindísimas—callas, gladiolos, lirios de Holanda, claveles,—etc. en la más variada colección, que presentadas con ese gusto que les caracteriza, constituyen el más bello regalo.

INTERESANTE CONFERENCIA. El domingo próximo, a las cinco y media de la tarde, tendrá efecto en el Salón de Actos del Colegio de Belén, una interesante conferencia que ofrecerá el Rvdo. Padre José A. de Laburu.

Versará sobre el Temperamento y Carácter de un personaje bíblico.

Promete verse muy concurrida.

TEATRO NACIONAL.—Hoy es día de estreno en el hermoso teatro «Nacional».

Pasará por la pantalla por primera vez la interesantísima producción «La tentación de la modelo» por Gene Raymond y Ann Sothern que desarrollan una magnífica labor.

Completando el programa se exhibe «La mujer fantasma» por Gloria Stuart y Lee Tracy, la comedia «El veterano» por Edward Kennedy, el documental «Guatemala» y la Revista.

EN EL JAIMANITAS. — Una fiesta que promete resultar lucidísima se verificará mañana sábado en los espléndidos salones del Jaimanitas Club.

Dará comienzo a las nueve y media de la noche y ha sido contratada para amenizarla la orquesta del maestro Fernando Timor y el sexteto Sinsonte de Oro.

A las diez y media se servirá un riquísimo buffet supper.

Podrán asistir los señores socios y sus invitados.

A juzgar por el entusiasmo reinante, se verá muy animada.

BODA NOTARIAL. — Mañana sábado, a las once de la mañana, contraerán matrimonio notarialmente la encantadora señorita Lillian Arrigunaga y Otero y el señor Armando Gutiérrez y Fernández Coca.

Dicho acto se verificará ante el doctor Ascanio y serán testigos por ella la señorita Matilde Menéndez, el doctor Armando Raggi y el señor Julio Soto Navarro y por el novio el doctor Emilio Menéndez, Magistrado de la Audiencia de la Habana, el señor Aurelio Gómez y el señor Leonardo Roque, primer teniente de la Marina.

VISITAS DE PESAME.—Las señoras Ana María Saavedra de Duplessis, Amparo Saavedra de Vasseur y Sara Saavedra de Sabater, que se hallan bajo el hondo dolor de la muerte de su señora madre, la respetable dama Sara Pierra viuda de Saavedra, nos ruegan hagamos saber a sus amistades que no recibirán visitas de pésame hasta dentro de ocho días.

Sépase así.

EN EL INSTITUTO CLINICO.—En días pasados fué sometida a una delicada operación en el Instituto Clínico de la Habana, la señora Caridad Urdaneta de Osorio.

Dicha operació fué llevada a cabo con el mejor de los éxitos por el notable cirujano, doctor Vicente Banet y ya la paciente se halla completamente restablecida.

Enhorabuena.

El famoso remedio que domina los Ataques y Desordenes Nerviosos.

Por más de treinta años ELEPIZONE ha restablecido la salud a millares que sufrían de Epilépsia y Debilidad Nerviosa.

ELEPIZONE, recomendado por los médicos, es un remedio para niños y adultos, y lo venden en las principales farmacias.

Se obtienen resultados con uno o dos frascos.

NO ACEPTE IMITACIONES
PIDA

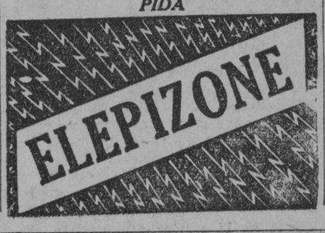

PENSION COMPLETA

DESDE $3.50 DIARIOS POR PERSONA Y SEGUN HABITACION QUE SE DESIGNE

Habitación con vista exterior, desayuno, almuerzo y comida, disfrute de las aguas y baños minerales, del Parque de los manantiales y extensos terrenos del Balneario.

Si no puede venir a los manantiales, ellos irán a su casa pidiendo el agua a su Depósito; Tacón número 4. teléfono A-7627.

$0.90 EL BOTELLON DE 20 LITROS

Sintonice los Martes, Jueves y Sábados, de 4 a 5 la hora «San Miguel de los Baños» Por la Estación C MC D (Onda larga) en 956 Klc. y C O C D (Onda corta) 6,130 Klc. de la Voz del Aire.

GRAN HOTEL DEL BALNEARIO

¿SE SIENTE USTED CANSADO?

TOMESE UNA VACACION EN EL "GRAN HOTEL DEL BALNEARIO DE SAN MIGUEL DE LOS BAÑOS" — EL PARAISO DE CUBA —

A 800 pies sobre el nivel del mar, en el centro de un valle primoroso rodeado de bellísimas montañas, con manantiales de AGUAS recomendadas por todos los médicos más afamados y comprobadas por más de dos siglos como milagrosas para la curación de las afecciones de las vías digestivas y urinarias, para la diabetes y todos los trastornos de la nutrición.

El Gran Hotel del Balneario es una magnífica construcción con 50 habitaciones confortables, Restaurant de primera clase, Baños, y Aguas Minero-Medicinales, Parques y arboledas, Juegos de salón y al aire libre, Médico Director, Farmacia, Laboratorios Clínico e Hidrológico, Gabinete Dental y todos los adelantos modernos.

Confortables Coches-Pullman que hacen diariamente el viaje desde Zulueta y Teniente Rey «Gran Hotel» a las 8 y 15 de la mañana y 1 y 45 de la tarde. $0.75 ida y $1.20 Ida y Vuelta.

DIRIJASE AL GRAN HOTEL DEL BALNEARIO. SAN MIGUEL DE LOS BAÑOS.

INFORMACION EN LA HABANA POR EL I-3324.

M.E.C.D. 2016

ENCANTO HOY

Simone Simon, Loretta Young, Janett Gaynor, Constance Bennett

"MUJERES ENAMORADAS"

Una 20th Century Fox

30¢ 40¢

CAMPOAMOR RIVIERA

Simone Simon en "ADOLESCENCIA" y "MONJAS EN CLAUSURA"

20 30

LUNES ENCANTO 2 RIVIERA

GRANDES ESTRENOS

JAMES CAGNEY en "UN GRAN TIPO"

y Tala Birell con Cesar Romero en "ELLA ES PELIGROSA"

Sin ALTERARSE los PRECIOS

MAÑANA CAMPOAMOR 3½ 5½ 9½

La sensación TEATRAL del AÑO !!

TAM-TAM

REVISTA AFRO-CUBANA

10 ESTRELLAS! 16 CORISTAS! GRAN ORQUESTA! 2 SEPTETOS!

Vestuario de Sergio ORTA Decorado de Nono NORIEGA

MUSICA de ALFREDO y JULIO BRITO

ALGO NUEVO... DISTINTO y ORIGINAL

MIERCOLES ALKAZAR

MACAZ

El hombre de hierro superior a muchos humanos

LOS CUATES CASTILLA En la PANTALLA

MALDITAS SEAN LAS MUJERES con Ramon Pereda y Adriana Lamar

ENCANTO PRONTO RIVIERA

Danielle Darrieux

al frente de 150 pepillitas ¡un solo hombre vestido de mujer

"EL CLUB de las MUCHACHAS"

Una película llena de alegría Repleta de audacia y pudor

TROPICAL FILMS de CUBA presenta a:

RAMON PEREDA, ADRIANA LAMAR, CHATO ORTIN, J. MARTINEZ CASADO, RENE CARDONA, MANOLO NORIEGA

CONSTELACION de ESTRELLAS en la colosal producción

MALDITAS SEAN las MUJERES

ESCENARIO y PANTALLA

RADIO CINE: «CADETES DE SAN MARTIN»

«Cadetes de San Martín» es una película argentina hecha con la cooperación oficial. La Academia Militar, donde una juventud optimista recibe lecciones de disciplina y de lealtad, sirve de fondo a una fábula que deja al descubierto durante unos instantes la veta dramática, pero que, en general, se mantiene dentro del tono ponderado y discreto de la comedia.

La parte anecdótica carece de aliento en esta película. Con lo que simpatiza el espectador es con el ambiente, con los tipos, con las formas de vida armoniosas y pulcras que en el «film» se exaltan. En realidad la película tiene su aspecto propagandístico de las virtudes del buen militar y en esto carga el énfasis más de una vez.

Menudean los desfiles militares, que no pretenden, desde luego, rivalizar con los de West Point, que conocemos a través del cinema yanqui; pero que revelan una buena formación disciplinaria y estén presentados con decoro. Sobre todo la parada final tiene indudable belleza.

«Cadetes de San Martín» representa, sin duda, un noble esfuerzo dentro de este tipo de producciones y un ensayo revelador de que algo puede hacerse en este sentido dentro del cine hablado en nuestro idioma, aunque el fuerte de nuestras naciones no sea precisamente la milicia.

Los principales intérpretes de «Cadetes de San Martín» son la bella actriz Rosita Contreras y el apuesto actor Angel Magaña. Dirigió la película Mario Soffici.

«TAM TAM» Y EL ANIVERSARIO DE «ARTYC»

«Artyc», nuestra pequeña y entusiasta fraternidad, cumple mañana su primer año de vida. Un querido amigo de los cronistas, Víctor Correa, hombre de teatro con ejecutoria harto conocida, se ha empeñado en celebrarnos gentilmente el aniversario y nos ha invitado a la presentación del «show» «TamTam», que, bajo sus auspicios, se montará simultáneamente en el «Campoamor» y en el «Edén Concert».

«Tam Tam» es una especie de revista afrocriolla, con música de los hermanos Brito, coreografía de Julio Richard y vestuario de Orta. Correa no ha escatimado en gastos para presentar un espectáculo típico, lleno de visualidad y de gracia. En trajes ha hecho una cuantiosa inversión. Los diseños son originales y de moderno estilo.

En cuanto a Richard, ya se sabe que es un bailarín de gran imaginación, muy al tanto de las novedades extranjeras y muy empapado de lo nuestro. Según autorizadas referencias que tenemos, ha realizado en «Tam Tam» su mejor labor.

«Tam Tam» será presentado por un valioso conjunto de artistas, bajo la dirección musical del maestro Brito y con la colaboración de un conjunto afrocubano típico.

Nos proponemos comentar este esfuerzo de la coreografía vernácula con el detenimiento que merece.

UN HOMENAJE A GUILLERMINA FOYO

Guillermina Foyo, la fina y talentosa directora de la Orquesta Ensueño, será objeto de un merecido homenaje el domingo 11 de abril en el teatro «Alkázar», en horas de la mañana.

Guillermina Foyo—tesón, inteligencia y buen gusto—es la precursora de nuestras orquestas femeninas. Después de su valiosa fundación, han surgido muchas más, estimuladas por su éxito, pero ninguna ha logrado superarla. Y es que Guillermina, además de tener un gran sentido musical, posee una formidable capacidad organizatoria.

Guillermina Foyo ha paseado su orquesta por numerosos países centro y suramericanos y en todos ha obtenido el aplauso del público y el comentario favorable de la crítica.

En su homenaje del domingo 11 tomarán parte Tomasita Núñez, Félix Gaignet, Zoraida Marrero, Maruja Sánchez, Jorge Rodríguez, Modestín Morales y otros conocidos artistas. El querido compañero Pepito Sánchez-Arcilla actuará como maestro de ceremonias.

Prometemos dar más detalles acerca de esta simpática fiesta.

F. I.

CARTEL DEL DIA

POR LOS TEATROS:

PRINCIPAL: A-6737.—o hay función.

POR LOS CINES:

NACIONAL: A-6700.—A todas horas: La tentación del modelo, La mujer fantasma y comedias.

ENCANTO: M-6055.—A todas horas Mujeres enamoradas y comedias.

ALKAZAR: A-6869.—A todas horas: Amor bajo el fuego, Canta, bandolero canta y comedias.

CAMPOAMOR: A-7054.—A todas horas: Adolescencia, Monjas en clausura y comedias.

FAUSTO: A-6800.—Lá muchacha de París y Perdidos en el espacio.

AUDITORIUM: F-4555.—La tentación del modelo y Travesía trágica.

PAYRET: A-7157.—La millona y El vampiro humano.

RIVIERA: F-2040.—Adolescencia y Monjas en clausura.

TRIANON: F-2403.—Amor a toda máquina y El Club de los Suicidas.

RADIO-CINE: M-1407.—Cadetes de San Martín y Bajo el puente.

NEPTUNO: M-1515.—Drumond el aviador (Serie completa).

MARTI: M-2724.—Gólgota y El octavo mandamiento.

ROXY: FO-3255.—La corona de espinas y Monjas enclaustradas.

RIVOLI: FO-1130.—Rey de reyes y Tres señoritas a la moderna.

REINA: M-2272.—La dominadora y Gólgota.

RIALTO: M-1831.—Don Quijote del altillo y La dicha.

LARA: M-2421.—Ritmo loco y El banquillo de los acusados.

PRADO: M-4817.—Las cruzadas y Damas de presidio.

VERDUN: A-9296.—Rey de reyes y comedias.

ACTUALIDADES: M-5575.—Camino de la Gloria, La dama fatal y episodio.

ESMERALDA: M-4080.—El signo de la cruz y La aldea dormida.

LIRA: M-4474.—El signo de la cruz y La prófuga.

MAJESTIC: M-4477.—Gólgota y El signo de la cruz.

FLORENCIA: U-6758.—Princesita de arrabal y Vida, Pasión y Muerte de Jesús.

OLIMPIC: F-6263.—Rey de reyes y Los amores de Susana.

VEDADO: F-3128.—Rey de reyes y Suprime la confianza.

TOSCA: I-3099.—Ben Hur y De bote en bote.

NORMA: X-2120.—Rey de reyes y cartones.

WILSON: U-5863.—Vida, Pasión y Muerte de Jesús y Judas modernos.

MAXIM: El signo de la cruz y Secuestro internacional.

INGLATERRA: M-5527.—Judas modernos y Este es mi hombre.

CUBA: M-9796.—El jardín de Alá y Vida, Pasión y Muerte de Jesús.

SALON ROJO: M-4794.—Vida, Pasión y Muerte de Jesús y El jardín de Alá.

UNIVERSAL: Egido y Monte. —Vida, Pasión y Muerte de Jesús y A balas y coraje.

BELGICA: A-9128.—Vida, Pasión y Muerte de Jesús y Las huérfanas de la tempestad.

VIOLETA: M-3238.—Vida, Pasión y Muerte de Jesús y Soñadores de la gloria.

MAÑANA: FORMIDABLE MATINEE EN EL ENCANTO

Cuatro mujeres modernas que no esperan a que las enamoren! Son ellas las que salen en busca de su hombre...! y aunque entre las víctimas los había sabios, todos cayeron vencidos por sus encantos; eso es "Mujeres Enamoradas", la exquisita super-joya que hoy se exhibe nuevamente y que tiene por máximos intérpretes a un soberbio "cast" de siete estrellas favoritas: Loretta Young, Simone Simon, Janet Gaynor, Constance Bennett, Paul Lukas y el nuevo ídolo Tyrone Power. Los precios: 30 centavos de 3.30 a 6.30 y 40 centavos después. Niños, a cualquier hora, 20 centavos.

Mañana: Sábado de Gloria, el teatro se abrirá a la 1.30 y a las 2 en punto comenzará la más extraordinaria de las funciones, con dos grandes estrenos y un magnífico debut: Acción violenta... Emoción vertiginosa... Risas por toneladas... Romance dislocante... y más carcajadas 'que ajonjolí dan por medio", titulada "Optimista Dinámico" con Brian Donlevy, Helen Wood, Glenda Farrell y Norman Foster. La vida aventurera de los buzos que reparan los cables submarinos... el desprecio al peligro del eterno optimista que no retrocede ante nada. Una producción optimista con un argumento dinámico...! También se exhibe el hit de la temporada "Mujeres Enamoradas" y en turnos elegantes de 5.30 y 9.30 se presentarán en la escena de este aristocrático teatro, los famosos cancioneros mexicanos "Los Cuates Castilla". Los precios para mañana serán 40 centavos de 2 a 6.30 y 50 centavos después. Niños a todas horas 20 centavos.

El lunes, dos colosales estrenos juntos....! ¡Ha regresado!... ¿Quién?... el más popular de los actores cinematográficos, James Cagney, quien reaparece en "Un Gran Tipo", película que tiene todo lo que el fanático pide... Acción... romance... luchas sin cuartel... emoción... ¡Más grande que nunca!... peleando contra muchos... amando impetuosamente... y maravillando al mundo...! El otro estreno es la película que pone los nervios en alta tensión... el drama más fuerte del año, "Ella es peligrosa", con Tala Birell, César Romero y Walter Pidgeon. ¡No se alterarán los precios! ¡Pronto: Danielle Darrieux al frente de 150 "pepillitas" en "El Club de las Muchachas".

MAÑANA: DOS GRANDES PELICULAS EN EL ALKAZAR

Hoy se exhibe por última vez "Amor bajo el fuego", con Merle Oberon, Brian Aherne y Karen Morley y la exquisita producción musical "Canta Bandolero Canta" con el famoso tenor Nino Martini, el episodio número 2 de la ultra-dinámica serie "Roldán el Temerario" titulado "El Túnel del Terror". Los precios: 20 centavos de 1.30 a 6.30 y 30 centavos después. Niños, a todas horas 15 y Tertulia 10 centavos.

Mañana, Sábado de Gloria, 20th Century-Fox presenta a Jean Hersholt, Rochelle Hudson, Helen Vinson, Robert Kent, Slim Summerville y el Quíntuplo Dionne en la grandiosa producción "Reunión de Corazones", y Nueva Universal presenta a la nueva estrella Jeanne Dante, en la film repleta de misterio... y... millones de carcajadas, titulada "Milagro de Cuatro Días" También se exhibe el episodio número 3 de "Roldán el Temerario", titulado "Prisioneros de los hombres-tiburones".

El miércoles, el mejor programa que este teatro ha presentado, en la escena "Macaz", el hombre de hierro superior a muchos hombres... accionado todo por radio-control, con tal perfección y exactitud de movimientos que produce a veces la impresión de estar en presencia de un ser dotado de vida e inteligencia. ¡"Macaz" es el primer "Robot" que camina en el mundo. Algo fantástico... "Macaz" es algo extraordinario... genial... co ntoda convicción lo auguramos. ¡La sensación de 1937...! También se presentarán los famosos cancioneros mexicanos "Los Cuates Castilla". En la pantalla, Ramón Pereda, Adriana Lamar y J. J. Martínez Casado en la versión cinematográfica de la célebre novela de Ibo Alfaro, "Maldita sean las mujeres". El asunto que ha conmovido a cuatro generaciones, en la novela y en el teatro, llevado a la pantalla con todo su emocionante sentimentalismo.

«ADOLESCENCIA» Y «MONJAS EN CLAUSURA» EN EL RIVIERA

Más radiante y más hermosa que nunca... Simone Simon tiene amplias oportunidades de lucir su genial temperamento en la exquisita producción "Adolescencia" que hoy se exhibe acompañada de la hermosa film documental, titulada "Monjas en Clausura". Por primera vez los pies del hombre penetran en un convento de 'Monjas en Clausura" (con la debida autorización papal) y nos muestra los impenetrables secretos. Los precios, para hoy: 20 centavos por la tarde y 30 por la noche. Niños tarde y noche 15 y Tertulia 10 centavos.

Mañana, Simone Simon, Loretta Young, Janet Gaynor, Constance Bennett, Don Ameche y el nuevo ídolo Tyrone Power... siete favoritas estrellas en una película extraordinaria, "Mujeres Enamoradas", y la nueva estrella, Jeane Dante en la film repleta de misterio y carcajadas "Milagro de cuatro días".

El lunes, sensacional programa... dos colosales estrenos en Cuba ¡juntos! James Cagney, el ídolo del público... más grande... más dinámico... más impetuoso que nunca... en "Un Gran Tipo" y Tala Birell, César Romero y Walter Pidgeon en el drama más fuerte del año, "Ella es Peligrosa".

El jueves, "El Club de las Muchachas"... Pajarera de ilusiones... Muchachas de hoy y de siempre en los albores de la vida y del amor... el deseo, la alegría y el dolor cercan su refugio... "El Club de las Muchachas', la película más extraordinaria y más audaz... que os emocionará y deslumbrará... Danielle Darrieux al frente de 150 hermosísimas "pepillitas" y un solo hombre, vestido de mujer...

El viernes, explotará una enorme bomba... llena de risas... alegría... y carcajadas... cuando el más popular de los cómicos, Joe E. Brown, "Bocaza", aparezca en su más chistosa y despampanante comedia, "El Campeón del Polo".

PRINCIPAL: MAÑANA: «LA CONDESITA Y SU BAILARIN»

Hoy no hay función en el Principal de la Comedia.

Para mañana, sábado, se anuncia un acontecimiento teatral de primer orden. El estreno de "La Condesita y su Bailarín", la deliciosa comedia de Honorio Maura, que obtuvo un éxito clamoroso en la última temporada teatral de Madrid y que aun se mantiene en los carteles de los teatros de Buenos Aires.

Esta fina obra, producto de un in genio privilegiado, será montada con todo lujo, propiedad y buen gusto.

Y Paulina Singerman, la genial actriz cómica argentina, demostrará la amplitud de sus cualidades artísticas interpretando el papel de protagonista de una manera inimitable.

Los precios para el estreno de mañana, Sábado de Gloria, y para las funciones subsiguientes, serán de un peso la luneta, 75 centavos el delantero de balcón numerado y 50 centavos el asiento de balcón sin numerar.

"La Condesita y su Bailarín" irá en la tanda vermouth de las 5 y media y en la función nocturna de las 9 y media.

Las localidades para este estreno están ya a la disposición del público en la taquilla del Principal de la Comedia.

El martes próximo tendrá lugar en dicho teatro la presentación, por una sola y única vez, del gran actor argentino Enrique de Rosas, figura insigne del teatro hispanoamericano, que interpretará junto a Paulina Singerman la bella comedia benaventiana "Cuando los hijos de Eva no son los hijos de Adán".

Y el jueves primero se despedirá de la Habana Paulina Singerman.

NACIONAL AUDITORIUM HOY

ESTRENO EN CUBA

Gene RAYMOND Ann SOTHERN

en la extraordinaria producción R.K.O RADIO

"LA TENTACION de la MODELO"

—SMARTEST GIRL in TOWN—con HELEN BRODERICK y ERIC BLORE

Desde la 1½ TARDE 30¢ NOCHE 40¢

LUNES 29 PREESTRENO

"SOLO VIVIMOS UNA VEZ"

Superproducción con ARTISTAS UNIDOS

Sylvia SIDNEY y Henry FONDA

RADIO CINE: DESDE LA 1: «CADETES DE SAN MARTIN»

Hoy, por no ser día laborable, la función comienza a la 1 en el "Radio-Cine". Se exhibe como película principal el gran estreno de ayer: "Cadetes de San Martín", una producción hecha con la colaboración del ejército de la República Argentina y que honra a esa gran nación.

"Cadetes de San Martín" tiene por fondo la Escuela Militar. Allí la juventud se forma en el amor a la patria, la lealtad a la bandera, la disciplina y el valor. Los jóvenes cadetes son hombres a quienes les son ríe la vida. Aman y son amados. Las lindas muchachas, que se pirran por los uniformes, son las notas alegres y compensadoras en la sinfonía gris de la academia militar.

En "Cadetes de San Martín" hay un emocionante conflicto entre el deber y el honor militares, por una parte, y la amistad y el amor por otra. El drama asoma, pero no cuaja. Es sencillamente una nota de contraste en el optimismo del conjunto.

Los principales intérpretes de "Cadetes de San Martín", película lujosamente presentada, son Angel Magaña y Rosita Contreras, una deliciosa pareja. Con esta película se exhibe hoy otra de grandes emociones: "Bajo el puente" o "Yo vengaré a mi padre" ("Winterset"), la historia de un tremendo error judicial, llevada hasta sus más graves consecuencias. Los principales intérpretes de esta película son Margo y Burgess Meredith.

El último noticiario Metrotone y el gracioso cartón "La corte de Neptuno", en colores, completan este programa, que se exhibe desde la una, en función continua, a los precios de 20 centavos los mayores antes de las 6 y media y 30 después de esa hora. Los niños 15 y la tertulia, con entrada por Concordia 10, a todas horas.

El domingo gran matinée a la 1. Y el lunes, vuelve "La Dama de las Camelias', la gloriosa creación de Greta Garbo y Robert Taylor, a precios rebajados: 30 y 40, 20 y 10.

EL GRAN CONCIERTO SACRO DE HOY

Esta noche, comenzando a las 8 y 30, se celebrará el gran Concierto Sacro en la Sala Plata del Hotel Nacional, organizado por el laureado maestro José Valls. El hermoso Cristo de 4 metros de alto del notable escultor Baixauli presidirá dicho acto.

Las entradas pueden adquirirse al precio de un peso cada una en el Conservatorio "La Milagrosa", en el Hotel Nacional esta noche.

El interesante programa es como sigue:

1: Apertura del acto por el doctor Manuel Pérez Pico. 2: Las siete palabras (disertación) por Monseñor doctor Manuel Arteaga. Siete palabras de Haydn (Parte Musical) por el Cuarteto Clásico de la Habana. 3: Recitación "Credo", por Francisco Sauri. 4: Tempestad, por el Cuarteto Clásico. 5: La pasión de Zumel (melopea), por Joaquín Riera y Cuarteto Clásico. 6: "Ave María", Gounod, por Mr. Mary Todaro. 7: Aria del Stabat Mater d eRossini, por José Fuente. 8: La Soledad, de Zumel (Melopea), Serenata de Schuber, por Blanca Dopico y Cuarteto Clásico. 9: Crucifix Faure (Dúo), por Mary Todaro y José Fuente y 10: Marcha fúnebre de Chopín, por el Conjunto Orquestal.

Nota: Componentes del "Cuarteto Clásico de la Habana": E. González Mantici, S. García Ortega, José Valls y Armando Molina. Las partes de piano y armonium a cargo de las señoritas Rosa Malet, América Fernández Varela, Antonia M. Murguía y Amparo Carrión. En el Conjunto Orquestal figuran entre otros Angel Fernández Varela, José Galigarcía, Julio Pineda, Miguel Rueda, Jesús Campos Julián y Miguel Luis.

El desarrolol de los distintos números del programa se hará de acuerdo con la Liturgia de la Iglesia.

UN MONUMENTAL PROGRAMA EN EL CAMPOAMOR

Un canto a la juventud... un monumento al progreso... una demostración de la existencia de los más puros sentimientos... todo esto y mucho más... en la hermosa producción "Adolescencia", donde está más radiante y maravillosa que nunca la estrella de personalidad más atractiva de la pantalla, Simone Simon. "Adolescencia" se exhibe hoy acompañada de la film documental "Monjas en Clausura". La vida de esas abnegadas servidoras del Señor, desde su iniciación hasta su muerte en vida, revelada por vez primera por la cámara cinematográfica, con la debida autorización papal. Los precios para hoy: 20 centavos de 1.30 a 6.30 y 30 centavos después. Niños, a todas horas, 15, y Tertulia 10 centavos.

¡Ruge la selva... llega el "Tam Tam", grandiosa revista afro-cubana, original de Alfredo y Julio Brito. La sensación teatral del año... diez estrellas y 16 esculturales coristas... estreno de gala, mañana, Sábado de Gloria, tres shows... a las 3, 5.30 y 9.30. Chorros de luz surcando la escena... colorido... emoción... brillantez... trajes diseñados por Sergio Orta, escenografía de Nono Noriega, música espesa... recia y sensual... En la pantalla, Simone Simon en "Adolescencia" y Bárbara Read y Noah Beery Jr. en "Treve". Los precios fijados para mañana y mientras dure la actuación de "Tam Tam", serán: 30 centavos entrando antes de las 3.30, 40 centavos antes de las 6.30 y 50 centavos después. Niños, a todas horas 20 y Tertulia 20.

El martes, monumental pograma de la Warner. La reina del cine, Kay Francis, en su más gloriosa creación en "El Angel Blanco" y Mickey Rooney y Patricia Ellis en el drama de acción vertiginosa "Barrera de Sangre".

COSAS DE CINELANDIA

ACTIVIDADES DE LCINE ITALIANO

Para algunas escenas de «La Regina della Scala» consiguióse el concurso de las más hermosas damas de la sociedad de Milán y aparecen por eso como intérpretes la condesa Antonia Caccia Dominioni, Donna Giusta Villhermosa, Donna Renata de Fontana y la condesa Ada Victarino. Y al lado de ellas, el conde Francesco di Castelbarco Albani, el barón Luigi Berlingieri y el marqués Enrico Litta Mosignani.

Bajo el sol de octubre, en la campiña romana diéronse los últimos toques a «L'Albero di Adamo», historia de una «girl» americana italianizada. Elsa Merlini la personifica, al lado de Antonio Gandusio, Renato Cialente y Dria Paola.

En el puerto de Livorno se ha reconstruído la partida de las naves de Escipión rumbo a Cartago. Siguiendo las directivas de Mussolini eliminánronse los trucos y para obtener horizontes ilimitados poblároise dichas márgenes del Mediterráneo, que simulan ser las de la histórica ciudad de Lilibeo, con habitantes ataviados a la usanza de la época. Y sobre el inmenso espejo del agua balanceáronse las grandes naves de verdad diseñadas por Prieto Aschieri en forma tal que las altísimas proas, los puentes apretados para el abordaje y las amplias velas cuadradas permiten al realizador utilizar ángulos sorprendentes y ofrecer un malestuoso espectáculo de la flota partiendo al poderoso impulso de los vientos.

Para las escenas al aire libre que se imprecionarán en el lago de Como Titina Rota diseñó vaporosos modelos de la época en colaboración con la casa de modas más importante de Milán.

En Roma y en el golfo de Nápoles se enmarcaron muchas situaciones de «E'tornato Carnevale», adaptación de una comedia de Cantini que Armando Falconi interpreta como protagonista.

«La fosa de los ángeles», cuyo primitivo título era «Mármol», anima la pujanza de los trabajadores de las minas Carrara.

En el lago Maggibre y en Merano Tito Schipa deja oír las partes más populares de «Lucía», «Elixir d'amore» y «La Violetta», junto con escenas de Cortopassi y Giannini para su nueva película «Canto d'addio».

ULTIMO Y GRAN CONCIERTO DE LECUONA EN EL ALKAZAR

Ernesto Lecuona, el máximo compositor de Cuba y uno de los primeros del mundo, accediendo a innumerables peticiones de sus admiradores ,ofrecerá en el teatro "Alkázar" un único y último concierto antes de embarcar para la República Argentina a cumplir un ventajoso contrato. Para este recital, que hará época, el genial autor de "Sor Inés" ha confeccionado un gran programa en el que figuran, entre otras, las composiciones siguientes: "No me vuelvas a besar", "Te quiero siempre", "Besos', "Ilusión, ¿dónde estás?", "Yo quisiera amarte" "Muñeca de cristal", "Mírame otra vez" y "Tus ojos y tu boca". Con versos de la poetisa de América, Juana de Ibarbourou, las canciones tituladas: "Señor Jardinero", "Balada de Amor", "Señora Luna", "Canción del amor triste" y "Mujer".

De Ernestina Lecuona, su ilustre hermana y también inspirada compositora, escucharemos "Dulce Anhelo" y "Tus besos de pasión", y de Sarita Jústiz, la bellísima canción que lleva por título "Eres".

La Orquesta de la Habana, ese admirable conjunto de 55 profesores, interpretará "Rapsodia Argentina" y "Mosaico de Carnaval", esta última hilvanada con los temas de las comparsas que figuraron en las últimas fiestas carnavalescas.

"Rapsodia Argentina" la dedicará Lecuona a la hermana República Argentina en la persona del Embajador que asistirá a esta fiesta como invitado de honor.

Serán los principales intérpretes las más valiosas figuras del teatro cubano: Rita Montaner, Hortensia Coalla, Tomasita Núñez, Zoraida Marrero, Graciela Santos, Mercedes Menéndez y Margarita Díaz, jóven y bella cantante de positivo valer que por primera vez actúa ante el público.

Otros notables intérpretes son: Virgilio Diago (violinista); Roberto Ondina, (flautista), y Sarita Jústiz (pianista).

Las localidades para esta gran fiesta de la música cubana, ya están a la venta en la contaduría del teatro a los popularísimos precios de un peso las lunetas numeradas; 60 centavos las butacas sin numerar y 30 centavos la tertulia, pudiendo apartarse por el teléfono A-6869.

GRAN ESTRENO! en CUBA HOY

RADIO CINE

Un EMOCIONANTE CONFLICTO entre el DEBER, el HONOR y la AMISTAD JUNTO a un TIERNO IDILIO de AMOR!!

AFA presenta a Angel MAGAÑA y Rosita CONTRERAS en la superproducción ARGENTINA II

"CADETES de SAN MARTIN"

Hasta las 6½ 20¢ Después 30

PAYRET HOY

EXITO TRIUNFAL de la NUEVA PELICULA de Selecciones CAPITOLIO

LA MILLONA

TODO UN POEMA de AMOR MATERNAL

con LINA YEGROS

Carmen RODRIGUEZ - Ramon de SENTMENAT

Una LUCHA entre ANGELES y DEMONIOS!

20¢ hasta las 6½ Después 30¢

NOTAS

NACIONAL: «LA TENTACION DE LA MODELO». 30 Y 40 CTS.

Ann Sothern en «La tentación de la modelo», bella película que se estrena hoy en el «Nacional» y en el «Auditorium»

¿Cuál es la mujer que resiste sin ceder a un enamorado que se parezca a Gene Raymond? Esto fué lo que le sucedió a Ann Sothern, en "La Tentación de la Modelo" (Smartest Girl in Town) la grandiosa producción R. K. O. Radio, cuyo estreno en Cuba nos anuncia para hoy el teatro "Nacional".

Se completará el programa de hoy con otra films de la R. K. O. Radio, "La Mujer Fantasma", con Gloria Stuart en su role central; con el documental gráfico "Guatemala", la graciosa comedia de Edward Kennedy y el acostumbrado noticiero "Paramount".

"La Tentación de la Modelo" será exhibida en los turnos de la 1 y 30; 4 y 15, 6 y 55 y 10 p. m. y "La Mujer Fantasma" será exhibida a las 2 y 40; a las 5 y 50 y a las 8 y 30.

Los precios fijados para hoy en el "Nacional" son a base de 30 centavos la luneta antes de las 6 y 30 de la tarde y 40 centavos después de dicha hora.

"La Tentación de la Modelo" es una verdadera tentación para hombres y mujeres puesto que sus intérpretes principales son Gene Raymond y Ann Sothern.

El lunes: Revolvers flamantes... Sirenas atronando el espacio... la caza de un hombre con la mujer que amaba en sus brazos, luchando codo con codo por su derecho a la felicidad... Todas estas escenas forman parte de la maravillosa superproducción de la "R. K. O. Radio": "Sólo vivimos una vez", con Silvia Sidney y Henry Fonda a la cabeza de un reparto de estrellas.

"Sólo vivimos una vez" nos presenta un extraordinario problema humano y social, en el cual la ley obliga a un hombre inocente a convertirse en asesino...

El día 1o.: "El Adivino", gran película del inimitable Joe E. Brown.

EL «TAM TAM» DEBUTA MAÑANA EN EL CAMPOAMOR

Sólo breves horas nos separa de un formidable acontecimiento artístico. Nos referimos al "Tam Tam" que tiene anunciado su debut para mañana en el teatro "Campoamor", brindando tres grandiosos shows diarios: a las 3, 5 y 30 y 9 y 30. Toda la música de 'Tam Tam" se debe a Julio y Alfredo Brito. Los trajes han sido diseñados por Sergio Orta, quien ofrece una enorme variedad de modelos. En cuanto a la escenografía sólo basta señalar que tiene la garantía de Nono Noriega. El conjunto está integrado por 30 artistas y el escenario de "Campoamor" ha sido adaptado convenientemente a fin de que tuviera cabida todo el magnífico espectáculo. ¡Todo nuevo... Todo distinto...! Preciosas mujeres poniendo una pincelada de arte con la maravilla de sus cuerpos desnudos.

Son muchas las atracciones que encierra "Tam Tam", pero hay tres cosas que se destacan notablemente: el precioso coro de batas blancas con guitarras plateadas; el cuadro "Magia Negra" con un ritmo enloquecedor y un colorido sencillamente fantástico y el "Reino del Tam Tam", apoteosis donde toma parte todo el conjunto con 16 preciosas farolas encendidas, que preceden a la entrada triunfal de la Princesa del Tam Tam con todo su séquito. Colorido... chorros de luz surcando la escena. Sólo 30 centavos costará la entrada antes de las 3 y media; 40 centavos hasta las 6 y 50 centavos después. Niños, 20 centavos. Tertulia, 20 centavos a todas horas. En la pantalla: "Adolescencia", de Simone Simon y "Treve, el Poderoso".

Alfredo Brito, que con su orquesta debuta en la revista «Tam Tam», mañana, en el «Campoamor»

MAÑANA: «LAS VIRGENES DE BALI» EN EL MARTI

Mañana a las 12 de la noche se celebrará en el radio-escenario "Martí" una grandiosa función de media noche, preestrenándose "Las Vírgenes de Bali". Amor al aire libre... sin los prejuicios, ni la técnica de nuestra civilización... En una isla encantada donde las mujeres duplican a los hombres y son ellas las que trabajan... Donde el amor es el único objetivo de la existencia y sólo se vive bajo la influencia de la emoción más belal de la vida... Allí es donde se desarrolla "Vírgenes de Bali", un romance en gran escala único por su belleza y exotismo. En la escena: "Los Hermanos Siameses", skech original de Castell y Sadjar, interpretado por Alberto Garrido, Federico Piñero y Alicia Rico. En el mismo aparecen Garrido y Piñero, unidos por la cintura. También actuará Hortensia Coalla, Juan María Salvi, Nené Enrizo, Gloria y Arturo, la pareja de rumba 1937, acompañados de la Orquesta de los Hermanos Romero. Sólo 40 centavos vale la entrada a luneta y 15 centavos a tertulia. Mañana a las 10 de la mañana gran función infantil como homenaje a Betty Boop. Show de niños. Cartones, comedia y regalos. Niños 15 centavos y mayores 30 centavos

MARTI: «GOLGOTA» Y «EL OCTAVO MANDAMIENTO»

Por ser Viernes Santo, la empresa del escenario "Martí" suspende sus acostumbrados shows. La función de hoy comienza desde la una y media exhibiendo dos soberbias superproducciones: "Gólgota", la formidable obra que centraliza el gran actor francés Harry Baur, consagrado en la realización de "Los Miserables". "Gólgota" es una obra recia, plena de interés, donde se enfoca con talento y enorme sentido artístico la vida de Jesucristo. Se completa el programa con "El Octavo Mandamiento", hablada en español y magistralmente interpretada por Lina Yegros. Emoción... drama... romance. Cartones, comedias y revistas. Sólo 20 centavos vale antes de las 6 y media y 30 centavos después. Tertulia 10 centavos antes de las 6 y media y 15 centavos después. Niños 15 centavos. Mañana a las 12 de la noche se ofrecerá una grandiosa función extraordinaria, preestrenándose la soberbia joya "Vírgenes de Bali". El asunto de esta cinta gira alrededor de las ambiciones de una bella nativa que quiere ser bailarina del templo. Ocurriendo un romance con un apuesto nativo que como es costumbre en Bali la rapta y pasan la luna de miel antes de la boda. "Vírgenes de Bali" está toda explicada en español. En la escena: "Los Hermanos Siameses" skech de Sadjar y Piñero, donde aparecen Garrido y Piñero, unidos por la cintura. Los secundan Alicia Rico. También actuará Hortensia Coalla, Juan Mari Salvi, Nené Enrizo, Gloria y Arturo, la pareja de rumba 1937, acompañada por la Orquesta de loss Hermanos Romero. El domingo a las 10 gran homenaje a Betty Boop, con cartones en colores.s Show de niños y regalos.

GACETILLAS

FAUSTO: «LA MUCHACHA DE PARIS». 20 Y 30 CTS.

«La muchacha de París» (That girls from Paris), superproducción de la R.K.O. Radio, con la eminente cantante Lily Pohns en su principal papel, y «Perdidos en el espacio», por Robert Armstrong y Sally Eilers, forman el grandioso programa escogido por la empresa de FAUSTO, para sus últimos días de temporada, ya que el próximo domingo da término a sus funciones cinematográficas este teatro «Fausto», que durante tantos años ha sido el favorito de nuestra sociedad, con motivo de que en los primeros días del próximo mes de abril comienzan las obras de renovación total que brindarán a la Habana el más moderno y lujoso de todos los teatros.

«La muchacha de París», bello romance de amor y música selecta, brinda oportunidades mil a Lily Pons, esta vez brillantemente secundada por Gene Raymond y Jack Oakie, para lucir sus magníficas facultades de exquisita cantante. «La muchacha de París» será exhibida en los turnos de las 3.30, 6.30 y 9.50.

«Perdidos en el espacio», la más completa film aviatoria hasta ahora producida, será exhibida en los turnos de las 2, a las 5 y a las 8.20. Los precios fijados para hoy en el «Fausto» son bien populares: 30 centavos después de dicha hora. Muy pronto daremos, con verdadero gusto, algunos datos importantes de lo que ha de ser el teatro que se construirá en el sitio que ahora ocupa el Fausto.

(VEASE más GACETILLAS en la página DIEZ)

M.E.C.D. 2016

…ba ocupa el quinto lugar entre los …íses abastecedores de bananos de Estados Unidos, durante el año 1936

…rector de Comercio pide a los comerciantes que exijan …los inspectores su carnet de identificación, pues hay noticias que actúan muchos apócrifos. Comercios inscriptos

…interesante trabajo estadístico …erá publicado en el próximo …ero de la Revista de Comercio, …ción que edita la Secretaría …amo por mediación del Nego-… de Biblioteca, Canje y Publica-… En ese trabajo aparece Cu-…mando el quinto lugar entre …ses que abastecen de plátanos …Estados Unidos ,cuyas compras … el año pasado ascendieron a …al de 58,302,375 racimos de esa … las cuales las adquiere de Cen-…mérica y las Antillas, ocupando …mer lugar México con un total …584,606 racimos. Cuba ha ven-… durante el año anterior a los …dos Unidos, 6,151,111 racimos, …do el quinto lugar.

…Inspectores de Comercio

…iendo llegado a conocimiento …Director de la Inspección Gene-… señor Oscar Martín Perera, que …individuos se están haciendo …como Inspectores de la Secre-… de Comercio, visitando estable-…tos con el fin de efectuar …rages», se llama la atención de …ores comerciantes e industria-… que exijan a cuantos ins-…res los visiten el correspondien-… carnet de identificación, y en caso … no lo hagan, procedan a de-…los inmediatamente, infor-… al propio tiempo a la Secreta-… de Comercio.

…das sin valor las Pólizas de …s Compañía de Seguros

… Director de Seguros de la Se-… de Comercio, doctor Jesús … Bouza, elevó al Secretario del … señor Zárraga, una propuesta … cual se indicaba la necesidad … una resolución declarando … y por lo tanto sin valor al-… todas las pólizas emitidas por …pañía de seguros y fianzas de-…nada «La Internacional Cuba-… A.» Con vista a los razona-… expuestos por el doctor Bou-… Secretario de Comercio acaba … una resolución determi-… en su parte dispositiva lo que … apuntado anteriormente, es … que no tendrán validez las pó-…mitidas por la susodicha com-

…bién el Secretario de Comer-… a propuesta asimismo del Di-… de Seguros de esa dependen-… firmado una Resolución, por … se declaran nulas y sin va-… todas las pólizas de se-… y de fianzas emitidas por la … denominada «Yumurí S.

…vos comercios se inscribieron …l Registro Mercantil del Norte, en febrero

… la Sección de Estadísticas de …etaría de Comercio, se recibió … una comunicación enviada por …Registrador Mercantil del Norte … Capital, dando a conocer que … el pasado mes de febrero se …ieron en dicho Registro 18 … comercios, con un capital declarado de $15,000. De los mencionados comercios cinco pertenecen a nativos y el resto a españoles y asiáticos.

Fianza incautada

El Juez de Instrucción del Norte del Santiago de Cuba, se ha dirigido por medio de un telegrama al Director de Seguros de la Secretaría de Comercio, comunicándole haberse incautado a favor del Fondo de Jubilaciones y Pensiones del Poder Judicial, de la fianza que por valor de dos mil pesos prestó la compañía «La Central Cubana S. A.», en la causa 449 de 1936, para garantizar la libertad provisional del procesado en esa causa.

Relación de marcas, nombres rótulos, lemas y patentes que han sido presentadas en la Secretaría de Comercio

Sin denominación. (Marca), para distinguir tabacos, presentada por Juan Cabrera Portela, establecido en la calle de Manuel de la Cruz número 141, Habana.

Vainillon. (Marca), para distinguir alimentos e ingrediente para alimentos, presentada por José María Valdivia y Gómez, a nombre de Ernesto José Sarrá y Hernández, establecido en Teniente Rey número 41, Habana.

Vaniyal. (Marca), para distinguir alimentos e ingredientes para alimentos, presentada por José María Valdivia y Gómez, a nombre de Ernesto José Sarrá y Hernández, establecido en Teniente Rey número 41, Habana.

Vanyl. (Marca), para distinguir alimentos e ingredientes alimenticios, presentada por José María Valdivia y Gómez, a nombre de Ernesto José Sarrá y Hernández, establecido en Teniente Rey número 41, Habana.

Gelatinax. (Marca), para distinguir alimentos e ingredientes alimencios, presentada por José María Valdivia y Gómez, a nombre de Ernesto José Sarrá y Hernández, establecido en Teniente Rey número 41, Habana.

Yiel Lan. (Marca), para distinguir tabacos y picadura tipo chino, presentada por Juan Yon y Cía., establecido en Infanta número 31, Habana.

La Casa San Ramón. (Rótulo), para ser usado por su establecimiento en el giro de víveres finos y panadería, presentada por Rafael Reyes, establecido en 10 de Octubre, números 616, 618. Habana.

¡Él La Querra Más!

A ningún hombre le gusta una mujer enferma y flaca. Tome la OZOMULSION y tendrá oportunidad de ser en realidad saludable—y más bonita.

Hecha del más fino y más puro Aceite de Hígado de Bacalao de Noruega, la OZOMULSION tonifica el organismo, aumenta el peso, devuelve la viveza a los ojos y el color de la salud a las mejillas. La OZOMULSION contiene los Hipofosfitos de Cal y Soda que son tan vitales para la formación de huesos más fuertes y dientes más bonitos.

Compre la OZOMULSION en las farmacias *en frascos grandes y económicos.*

OZOMULSION Para Salud y Belleza

Una importante fase de

NUESTRO SERVICIO

CLIENTES SATISFECHOS SON NUESTRA MEJOR PROPAGANDA

Protección al público mediante carnets que identifican a cada empleado.

Repetidas veces hemos conocido de casos en que delincuentes profesionales, alegando representar a nuestra Compañía, han visitado los hogares de nuestros consumidores con distintos pretextos, pero con un sólo fin: Consumar alguna estafa.

Por nuestro propio prestigio, pero más que nada por el deber moral que tenemos de proteger a los clientes, por todos los medios que estén a nuestro alcance, deseamos hacer constar que todos los empleados de nuestra Compañía que mantienen contacto con el público, están provistos del carnet de identificación aquí ilustrado y el cual lo acredita como miembro de esta empresa.

Por su propia protección le aconsejamos que insista categóricamente en la exhibición de dicho carnet al recibir la visita de quien invoque ser empleado de nuestra Compañía.

LA DEFENSA DE SUS INTERESES ES TAMBIEN MISION DE K-LISTO KILOWATT

Por nuestro número
U-8991
cursaremos en el acto cualquier solicitud de servicio.

Cía. Cubana de Electricidad
A las Ordenes del Público

CRONICA HABANERA

DE DIAS

En la festividad de mañana, celebra su santo la encantadora señorita Lilia López Goldarás, muy gentil y muy graciosa.
Aunque no recibirá, llegarán hasta ella innumerables felicitaciones.

NACIMIENTO. — Un distinguido matrimonio, Antonio Carrillo de Albornoz y Dulce María Martínez, besan llenos de alegría una niña preciosa venida al mundo con toda felicidad.

La atención de la gentil dama estuvo a cargo del doctor Francisco Villalta.

Enhorabuena.

EN LA COLEMNIDAD DE AYER.-Día de gran veneración para el mundo cristiano fué el de ayer, con motivo de la solemnidad del Jueves Santo.

Un numeroso público recorrió, en horas de la tarde, las estaciones, visitando los numerosos templos, que aparecían bellamente adornados con plantas y flores.

Elogios innumerables recibieron los adornos florales llevados a cabo en la parroquia de Monserrate, en la iglesia de San Francisco, en la iglesia de Nuestra Señora de la Caridad, en la iglesia de San Juan de Letrán y en la capilla del Colegio Eucarístico del Vedado.

Fueron ejecutados por los inspirados floristas de la «Casa Trías», el conocido jardín del Vedado.

Y en ellos fueron empleadas gran cantidad de flores blancas—dalias, gladiolos, callas—y multitud de palmas arecas.

TRASLADO.—El doctor Francisco Hernández Calzadilla, especialista en enfermedades de los niños, ha trasladado su consultorio para la calle 10 número 9, entre Línea y 11, en el Vedado.

Lo que comunicamos a su numerosa clientela.

MAGNIFICO CONCIERTO.—Mañana, sábado, en los salones del Gran Hotel del balneario en San Miguel de los Baños, ofrecerá un interesante recital la notable pianista Emma Badía de Rosende.

Comenzará a las nueve de la noche con arreglo al siguiente programa:

- I -

Fantasía en Do menor, de Bach.
Cinco valses op. 39, de Brahms.
Capriccio op. 116 núm. 3, Brohms.
Rapsodia op. 70, núm. 1, de Brahms.

- II -

Preludio en Re menor, de Chopin.
Dos estudios, de Chopin.
Nocturno en Mi bemol, op. 9 número 2, de Chopin.
Cuatro valses, de Chopin: a), Re bemole op. 64 núm. 1; b), Sol bemole op. 70 núm. 1; c), Do sostenido menor op. 64, número 2; d), Mi menor ap. post.

- III -

Danse, de Debussy.
Danza fantástica, de Turina.

LAS BODAS DE MAÑANA.—El próximo sábado 27, a las cinco de la tarde, contraerán matrimonio en la capilla de María Auxiliadora, la encantadora señorita Cecilia Gutiérrez Rimbal y el estimado joven Orlando Prendes Massot.

Han sido designados ya los padrinos y testigos de este simpático enlace.

«El Fénix», el jardín tan afamado, ha recibido la encomienda del ramo nupcial, que será una nueva y bellísima «creación Martín».

Otra boda mañana.

Está señalada para las nueve y media de la noche, en la iglesia de la Merced, y serán contrayentes la bellísima señorita Margarita Sánchez Díaz y el señor Enrique Simón Vilató.

La distinguida señora Carmen Vilató de Simón, madre del novio, y el señor Jesús G. Sánchez, serán los padrinos.

Lucirá la iglesia para esta ceremonia un decorado floral de gran belleza, que, como el ramo de mano, será obra exquisita de «El Fénix», el jardín del Paseo de Carlos III, que de tanto renombre disfruta.

CINE TRIANON.—Hoy, viernes, se estrena en el concurrido y simpático cine «Trianón», la interesante y bella producción «La tentación de la modelo», interpretada por la popular pareja Ann Sothern y Gene Raymond.

Habrá matinée desde la una y media, completándose el programa con la emocionante producción «Travesía trágica», por William Gargan, la comedia «De contrabando», por Patsy Kelly y la revista.

HOMENAJE.—Con motivo de su vuelta a Venezuela, al Excmo. señor Luis Churión, ministro de Venezuela en Cuba, sus amigos le están organizando una comida de despedida, que se efectuará el día 31 de los corrientes, miércoles, en el Vedado Tennis.

Las reservaciones para este homenaje se reciben directamente en el Vedado Tennis Club, o al señor Salvador Díaz Ossa.

Se ha fijado en tres pesos el precio del cubierto.

En próximas crónicas daremos más detalles de este homenaje, al cual asistirán los miembros del Cuerpo Diplomático, altas personalidades del Gobierno de la República y distinguidos matrimonios de nuestra mejor sociedad.

HACIA VARADERO.—El capitán Félix García Alonso y su esposa Lolita Morera, partieron ayer rumbo a Varadero, donde pasarán el fin de semana.

Luis DE POSADA.

Sociales de Santa Lucía

LA ZAFRA.— El central continúa su zafra sin interrupción. A nada anormal tenemos que referirnos en el transcurso de la mañana que hoy termina: escribimos el domingo 21 de marzo a las nueve de la mañana.

En nuestra nota referente a la pasada semana manifestamos que el 58.44 por ciento de la cuota de ciento sesenta y seis mil seiscientos veinte sacos asignada a este central estaba ya elaborado.

Se han elaborado hasta ayer a las seis de la mañana 112,506 sacos que equivalen al 0.6766 de la cuota.

Quedan en estos momentos por envasar 0.3234, que suponen menos de treinta días de molienda.

MUERTE SENTIDA.— En las primeras horas de la tarde del 20 recibió cristiana sepultura en la necrópolis de este central, el cadáver de la señora Bárbara Cardona, madre amantísima de nuestro estimado amigo señor Eduardo Maldonado.

La señora Cardona, dejó de existir a una edad bastante avanzada, y aunque su desaparición era ya esperada, no ha dejado por ello de causar su muerte la natural impresión y dolor.

El duelo fué despedido con sentidas frases por el conocido periodista señor Manuel Pérez Calderín, quien accidentalmente se encuentra entre nosotros.

Al propio tiempo que rogamos por el eterno descanso de la señora Cardona, enviamos a sus familiares el pésame de nuestra condolencia, muy particularmente a su hijo Eduardo.

OTRA NOTA DE DUELO.— Nos referimos en esta al fallecimiento del veterano de la Independencia señor Eleuterio Pérez Cabo, que tomó parte en nuestro ejército libertador.

Como reverencia, y en cumplimiento de lo preceptuado en estos casos, se le rindieron los honores correspondientes con las salvas de ritual.

Descanse en paz.

UN COMPAÑERO.— Se encuentra en este central, nuestro estimado amigo y compañero señor Manuel Pérez Calderín, agente corresponsal de «Libertad», en la ciudad de Holguín.

Su viaje obedece a gestiones en pro de la publicación que representa.

VISITANTES.— Con motivo del fallecimiento de la señora Cardona a que nos referimos en nota anterior, han venido a Santa Lucía: el señor José Obejas Maldonado y su señora madre.

Están ellos emparentados, muy de cerca, con la finada.

En compañía de nuestro alcalde, vino también el Jefe de la Policía, señor Agustín Sosa. El alcalde, el Jefe de la Policía, el alcalde de barrio, señor Alfredo Corella y nuestro compañero señor Pérez Calderín, tuvieron la amabilidad de honrarnos con una gratísima visita, la que les agradecemos.

Aprovechando el tiempo, departimos sobre distintos tópicos de actualidad palpitante, llegando por fin a converger en las diversas opiniones sustentadas.

Gracias por la visita.

UNA FELICITACION.— Con motivo de la festividad de San José, el Alcalde Municipal, que lleva ese nombre, recibió muchos telegramas de felicitación, entre ellos uno muy expresivo del honorable señor Presidente de la República.

Pero se nos antoja transcribir uno, muy original por cierto:

«Capitolio, Habana, marzo 17-37. José Obejas.—Gibara.

Muchas felicidades. Como regalo te mando carretera Holguín. Correo detalles. —Neyra».

Como se verá, ese telegrama del representante a la Cámara doctor A. Neyra, nos da a entender que la carretera de Gibara a Holguín es ya un hecho.

Dios lo quiera.

CAMPO.
Corresponsal.

SE CAYO DE UN CARRO DE HIERBA, LESIONANDOSE DE GRAVEDAD

En el Hospital Municipal fué asistido de lesiones de carácter grave, Roberto López Núñez, de 26 años y vecino de la finca «La Chorrera», en el Calvario, las que sufrió al caerse de un carro de hierba y pasarle por encina una de las ruedas.

SUFRIO QUEMADURAS UNA JOVEN

Josefina Comas Fernández, de 26 años de edad y vecina de O-Reilly número 5, fué asistida en el Primer Centro de Socorro de graves quemaduras diseminadas por el cuerpo, que sufrió, según declaró a la Policía, al estallarle un reverbero en su domicilio.

DETENIDO

Ignacio Valdés Polanco, de 19 años y de Buenos Aires 19, fué arrestado por el vigilante 1228 Vicente Jover, de la Quinta Estación, por haberlo hurtado a Antonio Chao, de M. Gómez 650, un par de zapatos y un pantalón de franela.

Loción La Condesa

Elimina las Canas

Las Canas son símbolo de vejez. Y la vejez, con todo su respeto, implica decadencia, rendición, claudicación de ambiciones y de fuerzas.

No se rinda antes de tiempo. Elimine sus canas sin recurrir a tinturas nocivas o engañosas. Use la Loción LA CONDESA que, sin ser tintura, hace recobrar al cabello canoso su color natural por oxigenación del aire sobre los pigmentos capilares.

Use la Loción LA CONDESA como una sencilla loción de tocador, al peinarse.

Precio del frasco: **$2.80.** Se remite a cualquier lugar de la República, perfectamente envasado, al precio de $2.90.

EXIJA LA LEGITIMA

Loción La Condesa

DE VENTA EN TIENDAS, FARMACIAS Y PERFUMERIAS
Representante: P. GONZALEZ
Campanario 70 HABANA Teléfono M-6545

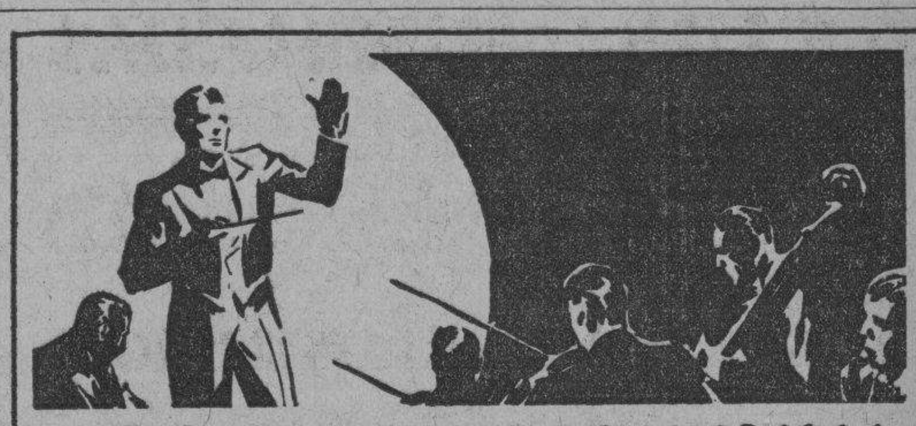

ORQUESTA FILARMONICA

76 Profesores *Director: Amadeo Roldán*

PROGRAMA

I

Obertura y Bacanal, "Tannhauser" (versión de Paris)	*Wagner*
"La Walkyria"	*Wagner*

II

* "Motivos de Son"	*Roldan*
* Danza Negra	*Roldan*
El Milagro de Anaquillé Misterio Afro-cubano	*Roldan*

* Primera audición

HORA: 10½ a. m.
LUNETA 0.80 BALCON 0.20
AUDICIONES SHERWIN WILLIAMS

MARZO 28 DOMINGO

M. GUASTELLA

Teatro AUDITORIUM

DETENIDA POR UN DELITO DE HURTO UNA SIRVIENTA

Los vigilantes 1228 y 2819, arrestaron a Cándida Valiente Castillo, de 20 años de edad, vecina de Lombillo 20 y sirvienta de la familia del señor Mario Goderich, vecino de Lombillo número 12, por haber comprobado en sus investigaciones que dicha joven fué la autora de un hurto que hace días ocurrió en dicha casa. La acusada negó los cargos, siendo enviada a la Cárcel de Mujeres de Guanabacoa.

DOS MENORES DESAPARECIERON DE SU DOMICILIO

José Manuel Agüero Sánchez, de 34 años de edad y vecino de Manuel Delgado 134, dió cuenta ayer a la Policía, de la desaparición de sus menores hijos Carlos y Manuel, de 7 y 8 años de edad respectivamente, que salieron juntos de su domicilio, sin que regresaran, por lo que teme les pueda haber ocurrido alguna desgracia.

LESIONADO DE GRAVEDAD EN UNA RIÑA

En el Primer Centro de Socorro fué asistido Antonio Cabanas Prado, de 47 años y vecino de Esperanza 124, de contusiones por el cuerpo y pérdida de varios incisivos, siendo su estado de carácter grave. Dichas lesiones se las produjo al agredirlo en las obras que se construyen en Progreso y Monserrate, su compañero de trabajo Eugenio Morgado Núñez, de 19 años de edad y vecino de Atarés letra B, con el cual sostuvo un disgusto por diferencias en las labores a ellos encomendada. El acusado fué enviado al Vivac.

FALLSCIO EN EL HOSPITAL «LAS ANIMAS»

En el Hospital «Las Animas» falleció ayer tarde Nicolás Sánchez Pedroso, de 49 años de edad y vecino que era de Güira de Melena, a consecuencia de una herida en el brazo derecho, que se le infectó, siendo atacado de tétanos. El cadáver fué entregado a sus familiares.

✝

E. P. D.

LA SEÑORITA

Aída Raola Herrera

HA FALLECIDO

Después de recibir los Santos Sacramentos y la Bendición Papal

Dispuesto su entierro para hoy, día 26, a las 9½ de la mañana, los que suscriben, madre y abuelo, en su nombre y en el de los demás familiares, ruegan a sus amistades, acompañar el cadáver desde la casa mortuoria: Benito Lagueruela, número 12, esquina a Primera, (Víbora), hasta la Necrópolis de Colón, por lo que quedarán eternamente agradecidos.

La Habana, Marzo 26 de 1937.

Tomasa Herrera Viuda de Raola y Manuel Herrera Fuentes.

FUNERARIA
J. MARTIN RAOLA
10 DE OCTUBRE 345. Teléfono I-5356 HABANA

M.E.C.D. 2016

G A C E T I L L A S

AUDITORIUM: Estreno de «LA TENTACION DE LA MODELO

Un gran estreno presenta hoy el «Auditorium», el elegante coliseo de la calle Calzada, en el Vedado. Nos referimos a la interesantísima, lujosa y original superproducción de la R.K.O. Radio (la compañía que nos tiene acostumbrados a las buenas películas), que se titula «La tentación de la modelo» (Smartest girl in Town), donde nos ofrecen nuevamente las más amplias demostraciones de sus aptitudes cinematográficas, la favorita pareja de Gene Raymond, el simpático rubio de platino, y Ann Sothern, la lindísima rubia, actuando además Helen Broderick, Erik Rhodes y Eric Blore. La función de hoy comienza a la 1.30 con una matinée especial, donde además de «La tentación de la modelo», se exhiben «Travesía trágica», de Judith Barrett y William Gargan; la comedia «De contrabando», por Patsy Kelly, cartón en colores y revista. En las tandas elegantes de 5.15 y 9.45, «La tentación de la modelo». A las 8.30, «Travesía trágica». Precios: luneta tarde 30 cts. Noche 40 cts. Niños, 20 cts. Tertulia 10 cts. El lunes, Joan Crawford, Clark Gable y Franchot Tone, en la superproducción «Amor a toda máquina». El jueves, el más grande éxito de risa de todos los tiempos: R.K.O. Radio presenta al mundialmente famoso Joe E Brown (Bocaza) en su mejor creación cómica «El adivino», la película que usted encontrará corta, aunque son 90 minutos pero que sirven de verdadero regocijo y entretenimiento confortable para su espíritu. Pronto: Silvia Sidney en su mejor película: «Sólo vivimos una vez».

TRIANON: EXITO DE «AMOR A TODA MAQUINA»

Continúa exhibiéndose en este simpático teatro, con gran éxito, la colosal superproducción titulada «Amor a toda máquina», la que pasa por la pantalla en las tandas elegantes de 5.15 y 9.45, con revista y cartón en colores. Joan Crawford, la siempre bella y gran actriz, interpreta admirablemente el role principal de tan exquisita película; Clark Gable, el favorito actor, nos ofrece una perfecta creación del principal personaje masculino, y Franchot Tone está naturalmente encajado en su papel. Por eso y por otras muchas razones, «Amor a toda máquina» es simplemente buena para todos los públicos. Y en los turnos de 4 y 8.30, otra joya Metro, «El Club de los Suicidas», por Rosalind Russell, Robert Montgomery y Frank Morgan. Precios: luneta tarde 30 cts. Noche 40 cts. Tertulia, 15 centavos.

Mañana y el domingo, comenzando a la 1.30, últimas exhibiciones de «Amor a toda máquina». El lunes, «La tentación de la modelo», la magnífica película de la R.K.O. Radio, donde triunfan ruidosamente Ann Sothern, Gene Raymond, Helen Broderick, Erik Rhodes y Eric Blore, y la superjoya de la Universal, «Travesía trágica», de Judith Barrett y William Gargan. Miércoles, por última vez y a precios populares, «La muchacha de París» y «Bajo el puente» o «Yo vengaré a mi padre». El viernes, un gran estreno, la sensacional y monumental película de los Artistas Unidos, «Sólo vivimos una vez», lo más grande que se ha realizado en la pantalla, por la genial actriz Silvia Sidney.

PAYRET: «LA MILLONA» DESDE LA 1

Como hoy no es día laborable, el PAYRET inicia su función a la una p. m. El plato fuerte del programa es «La Millona», emocionante producción española, que tiene por intérpretes principales a Lina Yegros, la actriz de la seducción irresistible, y a Ramón Sentmenat, un gran actor.

«La Millona» es la historia triste de dos mujeres desgraciadas, víctimas del deseo de los hombres, que finge ser amor para tener todos los privilegios, inclusive el del abandono y la crueldad. Un argumento original y sugestivo está desarrollado en escenas de fuerza dramática extraordinaria. La presentación es, además, irreprochable.

Con «La Millona» se exhibe hoy una escalofriante película de misterios, «El vampiro humano». Un cartón y un noticiario completan el programa. La función es continua desde la una. Los precios, 20 centavos los mayores antes de las 6 y media y 30 centavos después; 15 centavos los niños y 10 centavos la tertulia, a todas horas.

El domingo, extraordinaria matinée a la una.

El viernes 2 de abril, «Amor a toda máquina».

NEPTUNO: «DRUMMOND EL AVIADOR» (SERIE COMPLETA)

Complaciendo innumerables peticiones, presenta hoy este teatro, desde la una en punto, la serie completa «Drummond el aviador». Trece violentos episodios, titulados: Oriente y Occidente, El Enemigo Invisible, El Muro de la Muerte, El Enigma de la Radio, Proyectiles de Arena, Espíritus Malignos, El Camino sin Huellas, El Signo en el Espacio, Servicio Secreto, La Montaña de Jade, El Dragón lo Manda, La Escuadrilla de la Muerte, y Paz en el Mundo. La serie comenzará a exhibirse a la una en punto, 5 y a las 9. Los precios, 15 centavos de una a 6.30 y 20 centavos después. Niños, a todas horas, 10.

Mañana, Dick Powell, Joan Blondell, Glenda Farrell y las doscientas chiquillas más hermosas del mundo en el deslumbrante espectáculo musical de la Warner, «Las insaciables de 1937». La divertidísima y chispeante comedia «Contante y sonante», con Ross Alexander y Beverly Robert y el primer episodio de la ultra dinámica serie «Roldán el Temerario», titulado «El planeta amenazador».

El miércoles, el espectáculo épico más fuerte que jamás se haya producido, «La carga de los 600», con Errol Flynn, Olivia de Havilland, cientos de actores y más de 10 mil extras.

ROXY: «LA CORONA DE ESPINAS»

Para hoy, día de gran recogimiento, ha combinado un grandioso programa sagrado, con dos producciones eminentemente religiosas, el moderno cinema ROXY, situado en 14 y Primera, Reparto Almendares. En sus tandas de 4.30 y 8.30 se estrenará la maravillosa producción «Monjas enclaustradas», una película tomada en el convento del Buen Pastor. Por vez primera en los anales de la historia y por autorización especial de las autoridades eclesiásticas, se ha dado el caso inaudito de ver penetrar hombres en el claustro para impresionar una película, donde aparecen las emocionantes ceremonias y la apacible vida de las monjas de claustro. Un film lleno de interés y emoción, que gustará extraordinariamente a los concurrentes al ROXY. Además se proyectará la más grandiosa versión cinematográfica de la vida, pasión y muerte de Nuestro Señor Jesucristo, el bellísimo film titulado «La Corona de Espinas». Precios: 15 centavos luneta hasta las 6.30, 20 cts. después; niños y tertulia familiar, 10 cts. a todas horas.

Mañana, formidable programa de doble estreno: la nueva producción musical de la 20th Century Fox, «Locuras de estudiantes», presentando una colección de chicas bellísimas, los mejores cómicos de la pantalla, cantantes y bailarines, en una comedia tan descabellada como ingeniosa. Y, por fin, la tan esperada producción «La carga de los 600», superando a todo cuanto el cinema ha creado. Errol Flynn y Olivia de Havilland, consagrados astros de la pantalla, llegan al pináculo de la gloria en esta grandiosa película épica.

RIVOLI: «REY DE REYES» Y OTRAS

Hoy, Viernes Santo, ofrece el cine RIVOLI, de 4 y 5, en el reparto La Sierra, FO-1130, una gran función continua, comenzando a la una p. m., con el siguiente programa: La grandiosa supercomedia Universal, titulada «Tres señoritas a la moderna», que constituye el más grande éxito cinematográfico de muchos años, que interpreta Deanna Durbin, la prodigiosa chiquilla poseedora de la más linda voz de soprano, secundada por artistas de gran popularidad, como son Ray Milland, Alice Brady, Binnie Barnes, Charles Winniger, Bárbara Read y otros, formando un grandioso reparto y la grandiosa joya cinematográfica, obra sacro-religiosa, que lleva por título «Rey de Reyes», que presenta los principales hechos de la vida del redentor del mundo. Los precios que regirán hoy serán: 20 centavos los mayores y 10 centavos los niños.

Mañana, gran matinée a las 2, con el siguiente programa: Una chispeante comedia, un gracioso cartón, la formidable cinta del Oeste interpretada por el rey de los cow-boys, Buck Jones, «El hijo del cuatrero», y la bonita producción «Canta, bandolero, canta», en que Nino Martini nos deja oír su maravillosa voz. En las tandas de 4.30 y 8.10: comedia, «Canta, bandolero, canta» y «Amor bajo el fuego», en que figura como protagonista Merle Oberon. El domingo, como de costumbre, tanda infantil a las 10 de la mañana, con la exhibición de preciosos cartones.

REINA: «LA DOMINADORA» Y «GOLGOTA»

Anuncian las carteleras del bien situado super-cine de Reina y Rayo, teléfonos M-2272 y M-4313, la gran producción francesa, «Gólgota», donde puede admirarse la vida, pasión y muerte de Nuestro Señor Jesucristo.

Hoy, Viernes Santo, no habrá quien se quede en casa. Esta es la mejor película que demuestra la vida de Nuestro Señor. Se ha seleccionado para cubrir los primeros turnos la estupenda producción de la Columbia (que todas las mujeres deben ver) «La dominadora», por Rosalind Russell, John Boles, Billie Burke y Robert Allen, completando el programa una revista Paramount, Sound News, y una variedad.

Las entradas serán como de costumbre en este cine, 15 centavos la luneta hasta las seis y media y 20 centavo después; niños, 10 cts. y la tertulia familiar, 10 cts.

Mañana, «El pequeño Lord» y la gran cinta «Amor bajo el fuego». El domingo, «Las heroínas del aire». Y el lunes, «La prueba suprema».

RIALTO: «DON QUIJOTE DEL ALTILLO»

Por no ser hoy día laborable, la función en RIALTO empieza a la 1.15. El programa es estupendo. Se exhiben dos formidables películas: «Don Quijote del Altillo», graciosísima producción argentina, que tiene por intérprete principal al gran actor cómico Luis Sandrini, y «La Dicha», encantadora película que nos ofrece la historia de un anarquista fanático y una célebre estrella de cine, creación magistral de Charles Boyer, el ídolo de nuestro público, en colaboración con la gran actriz francesa Gabby Morlay.

Un noticiario y el gracioso cartón en colores «El corderito de María», completan este monumental programa, que va en función continua desde la 1.15, a los precios de 20 centavos los mayores y 10 centavos los niños, a cualquier hora.

El domingo, estupenda matinée a la 1 y 15.

El lunes, la sensacional película titulada «Condenado a muerte», por reston Foster y Ann Dvorak, y «Cazadores de momias».

LARA: «RITMO LOCO». 10 CTS.

El mejor programa de la Habana, lo brinda hoy, a sus asiduos el favorito y siempre concurrido cine de las familias «Lara», de Prado y Virtudes, con el teléfono M-2421, rigiendo como de costumbre el popular precio de 10 centavos la luneta.

En función continua de 2 a 11 y 30, se exhibe hoy revista, comedia, estreno de la preciosa, regia y extraordinaria super-joya musical «Ritmo loco», la última creación de la popular pareja de bailarines Ginger Rogers y Fred Astaire y estreno de la sensacional y emocionante producción «El banquillo de los acusados» con Ann Harding y Walter Abel.

Mañana: otro formidable programa con «La escapada fatal» con Bruce Cabot, «Los nuevos gladiadores» y comedia.

Y el domingo: Enemigo jurado», «Ritmo loco» y otras.

El martes, próximo: homenaje a Robert Taylor con Sublime obsesión» y «Cuando el amor muere».

VERDUN: «REY DE REYES»

Hoy, Viernes Santo, comenzando a las dos de la tarde, se exhibe en el predilecto cine «Verdún» de Consulado 120, teléfono A-9206, la película más grandiosa del famoso director Cecil B. de Mille, titulada: «Rey de Reyes», la más grande realización cinematográfica de la «Vida, Pasión y Muerte de Nuestro Señor Jesucristo».

Los precios para esta función que es continua son los de costumbre: 15 centavos antes de las 6:30 y 20 centavos después. Niños y la tertulia con butacas 10 centavos a todas horas.

Mañana: «Don Quijote del Altillo» por uis Sandrini y «Contante y Sonante».

PRADO: «LAS CRUZADAS» Y «DAMAS DE PRESIDIO»

Para hoy, Viernes Santo, Anuncia «Prado» el elegante teatro de Prado y Trocadero la más espectacular producción realizada hasta la fecha «Las cruzadas», una página de la historia perpetuada en el cine por el genio creador de Cecil B. de Mille, con Loretta Young. Comenzando la matinée como de costumbre a las 2. Tandas a las 5:00, y 8:15 con el intenso drama de la encantadora actriz Sylvia Sidney, titulada: «Damas de Presidio». Con Gene Raymond y una de las grandes creaciones del genial Cecil de Mille «Las cruzadas» por Loretta Young y Henry Wilcoxon. Los precios serán los de siempre, 10 centavos luneta o preferencias a todas horas. Mañana, la novela clásica de Alejandro Dumas: «El conde de Montecristo» por Robert Donat y Elissa Landi y el alegre film «Cortesanas modernas» por Joan Blondell.

El domingo: estreno Dolores del Río en fuerte drama, pleno de emoción y de vida «Acusada» con Douglas Fairbanks Jr. Para la próxima semana grandes películas. «El signo de la Cruz», «La amenaza», «Una mujer para dos», «La emperatriz escarlata», Enrique VIII y sus seis mujeres», «Mundos individuales», «La Ley de la sangre» y «Cleopatra».

ACTUALIDADES Y ESMERALDA: DOS REGIOS PROGRAMAS

Regio programa anuncian para hoy, las carteleras del predilecto y elegante cine «Actualidades», sito en Monserrate 8 y 10. En matinée, tanda y noche se exhibe revista, comedia, estreno de la sensacional y muy formidable producción «Camino de la gloria» con Fredrich March, Warner Baxter y otros. Estreno de la magnífica, regia producción: «La dama fatal» con Mary Ellis y Norma Foster y el episodio 11 de la muy emocionante super-serie «El caballero fantasma» con Buck Jones. Mañana: «Don Quintín el amargao» y «Canta y no llores».

«Esmeralda», el favorito y coquetón cine de Monte 242 (Cuatro Caminos), anuncia para hoy, Viernes Santo, un formidable programa. En matinée a la 1, tanda a las 5 y nocturna a las 8 y 15, se exhibe revista, éxito del maravilloso, regio, extraordinario drama religioso, «El signo de la cruz», creación de Elissa Landi y Fredrich March y estreno de la magnífica y emocionante producción: «La aldea dormida» con Virginia Weidler.

Mañana: «La dominadora», «La misión secreta» y episodios 5 y 6 de «Entre salvajes» y fieras».

LIRA: «EL SIGNO DE LA CRUZ»

Grandioso fué el éxito alcanzado ayer, en el predilecto y elegante cine familiar Lira», de Industria y San José, con el teléfono M-4474, por la extraordinaria joya «El signo de la cruz» que hoy Viernes Santo figura de nuevo en el programa para llenar nuevamente la confortable sala del «Lira».

En función continua comenzando a la 1 y 30, se pasa por la pantalla gigante extra-luminosa revista, comedia, éxito del grandioso, extraordinario super-drama religioso «El signo de la cruz», creación insuperable de Fredrich March y Elissa Landi con 10.000 extras y estreno de la magnífica y emocionante cinta «La prófuga» con la bella Silvia Sidney y Melvyn Douglas.

Precios: mayores 10 centavos hasta las 6 y 30 y 15 centavos después. Los niños a cualquier hora 5 centavos.

Mañana: regio programa con «Ramona» (super-joya en colores) con Loretta Young, «Cartas a un ídolo» por Henry Hunter y episodio 9 de la serie «Drummond el aviador».

El domingo: «Conflicto», «Ramona», episodios, etc.

MAJESTIC: «GOLGOTA» (HABLADA EN ESPAÑOL)

El mejor programa de Semana Santa nos presenta hoy, el coquetón teatro «Majestic» de Consulado 116, con el teléfono M-4477, dos monumentales joyas relacionadas con el mártir del Gólgota. Comienza la regia función a la una de la tarde con una revista Paramount, la grandiosa super-producción que nos muestra la vida, pasión y muerte del Redentor del Mundo, titulada: «Gólgota», (hablada en español), y la obra cumbre de Fredrich March y Elisabeth Landi, que lleva por título: «El signo de la cruz», obra maestra que nos muestra los sacrificios y desarrollo del cristianismo, y en medio de la tragedia un romance de amor víctima de los horrores de las turbas desenfrenadas de los Césares, Luchas con fieras etc. Los precios que rigen son: Hasta las seis y media de la tarde, luneta o preferencia 15 centavos, después 20 centavos luneta o preferencia. La comodísima tertulia con magníficas butacas 10 centavos a todas horas.

Mañana: «Bajo el puente» o «Yo vengaré a mi padre» sublime joya y Princesita de arrabal» por Shirley Temple.

FLORENCIA: «PRINCESITA DE ARRABAL» Y «LA PASION»

El más grandioso programa lo ofrece hoy, el predilecto y elegante cine familiar «Florencia», de San Lázaro y San Francisco, con el teléfono U-6758.

En función continua comenzando a las 2 de la tarde se exhibe revista, comedia, estreno de la preciosa, regia joya «Princesita de arrabal» con la encantadora Shirley Temple y Frank Morgan y estreno de la grandiosa y conmovedora joya con música sacra y toda en colores naturales, «Vida, Pasión y muerte de Nuestro Señor Jesucristo».

Precios: Luneta 10 centavos hasta las 6 y 30 y 15 centavos los mayores y 10 centavos los niños después de esa hora.

Mañana, Sábado de Gloria: «Arco Iris sobre el Río» con el pequeño tenor Bobby Breen La segunda esposa y comedia.

El domingo: «Contrabando humano», Arco Iris sobre el Río» y otras.

OLIMPIC: «REY DE REYES»

«Olimpic», en Línea y B, en el Vedado, con el teléfono F-6263, de la cadena Alvarez-Hernández.

Este aristocrático cine ofrece hoy, grandiosa matinée a la 1 y 15, tanda a las 5 y 15 y nocturna a las 9 y 45, exhibiéndose revista semanal, el cartón «Cara bonita» y estreno del grandioso super-espectáculo sacro «Rey de reyes», dirigida por Cecil B. de Mille e interpretada por Jacqueline Logan, H. B. Warner y 10.000 extras más. «Rey de Reyes» es la más grande realización de la «Vida, Pasión y Muerte de Jesús», que con todos sus detalles se ha llevado a la pantalla.

A las 8 y 30, se exhibirá la comedia «¿Quién lleva los pantalones?» con Charles Chase y la magnífica y original cinta «Los amores de Susana» con Zazzu Pitts.

Precios: mayores 15 centavos en la matinée y tanda 20 centavos por la noche. Los niños y la tertulia a todas horas solo 10 centavos.

Mañana: Sábado de Gloria, grandioso pre-estreno de la maravillosa super-joya «La carga de los 600» con Olivia de Havilland y Errol Flynn y «El mujeriego» con James Cagney. Rigen mañana, precios de primer turno.

El domingo: episodios, «La carga de los 600» y otras.

VEDADO: «REY DE REYES»

«Vedado», en Línea y B, en el Vedado, con el teléfono F-6263, de la cadena Alvarez-Hernández.

Hoy, en matinée a la 1, tanda a las 5 y nocturna a las 8 y 30, revista, la comedia por la pandilla «El día del árbol» y regio estreno del monumental super-drama sacro «Rey de Reyes», la más grandiosa joya de la «Vida, Pasión y Muerte de Nuestro Señor Jesucristo», producida por Cecil B. de Mille e interpretada por Jacqueline Logan y 10.000 extras.

En turnos de 6 y 30 y 8:30 se pasa por la pantalla revista y estreno de la preciosa y original producción «Suprime la confianza» con James Dunn y Sally Eiler.

Precios: mayores 10 centavos y niños 5 centavos y tertulia 10 centavos en matinée y tanda y mayores 15 centavos y niños y tertulia 10 centavos por la noche.

Mañana y el domingo: formidable programa con «El demonio es un pobre diablo» con Jackie Cooper y Freddie Bartholomew, «Cuando una mujer se empeña» y comedias.

TOSCA: «BEN HUR»

«Tosca», en 10 de Octubre 541, entre San Francisco y Concepción, en la Víbora, con el teléfono I-3099, de la cadena Alvarez-Hernández.

Hoy ofrece tres grandes funciones este favorito cine con monumental programa. En matinée a la 1 en punto, tanda a las 5 y nocturna a las 8 y 30 se exhibe revista semanal, la comedia «Así es la vida», la jocosísima y colosal super-comedia de largo metraje «De bote en bote» con los ases de la risa Stan Laurel y Oliver Hardy y estreno del grandioso, extraordinario super-espectáculo «Ben Hur» creación insuperable de Ramón Novarro y 10,000 extras.

Precios: mayores 15 centavos en la matinée y tanda y 20 centavos por la noche. Los niños y la tertulia 10 centavos a todas horas.

Mañana: «Mi esposa americana» con An Sothern y Francis Lederer y «La indeseable».

El domingo: «Mi esposa americana» episodios, comedias y otras atracciones.

MODERNO: «LOS PECADOS DE TEODORA» CON IRENE DUNNE

Para hoy señalan las carteleras del elegante teatro «Moderno» de Jesús del Monte, un regio programa con el sorprendente pre-estreno Columbia, titulado «Los pecados de Teodora», de Irene Dunn, Melvyn Douglas; y la cinta Columbia también, titulada, «La Dominadora», de Rosalind Russell, John Boles; el cartón en colores, «El Bombero», el cartón animado, «Conejos y bonetes», la cómica «Viaje de primera», y un «Paramount News». Los precios populares del primer turno. Tertulia familiar 15 centavos a todas horas, luneta hasta las 6 y 30, 20 centavos; después 30 centavos; niños 15 centavos.

Mañana: extraordinario programa Artistas Unidos, «Acusada», de Dolores del Río, Douglas Fairbanks, jr; y el conmovedor y pasional fotodrama, titulado, «Amor bajo el fuego», de Merle Oberón, Brian Aherne, comedia, cartones y revistas.

El domingo: en todos los turnos. «Amor bajo el fuego», «Canta, ban dolero, canta», de Nino Martini; «Drumond el aviador», episodio 4. Comedias, cartones y revistas. Hasta las 6 y 30, 15 centavos; después 20 centavos, niños 10 centavos.

NORMA: «REY DE REYES»

Un programa especial, conmemorando la fecha del Viernes Santo, anuncia para hoy el predilecto y favorito cine de las familias, «Norma», de Luyanó y Concha, con el teléfono X-2021.

En matinée a la 1, tanda a las 5 y nocturna a las 8 y 30 se exhibe revista, los cartones «Labriegos averiados», «Pelucas y peluqueros», «Una tarde accidentada» y gran estreno del monumental super-drama «Rey de Reyes» o «La Vida, Pasión y Muerte de Jesús» joya extraordinaria dirigida por Cecil B. de Mille, e interpretada por H. B. Warner, Jacqueline Logan y 10,000 extras y con música sacra y dos horas de duración.

Precios: mayores 10 y niños 5 en la matinée y tanda y mayores 15 y niños y tertulia 10 por la noche.

Mañana: Sábado de de Gloria, grandioso programa con «La esposa de su hermano», con el favorito galán Robert Taylor y Bárbara Stanwyck, «El reverso de la medalla» y episodio 1 de la super-serie «Entre salvajes y fieras».

El domingo: otro colosal programa con comedias, episodios «La esposa de su hermano» y otras.

WILSON: «VIDA, PASION Y MUERTE DE JESUS»

«Wilson», en Belascoaín y San Rafael, U-5863, 10 centavos de 1 y media a 6 y media, y 15 centavos después, niños 10 centavos a todas horas.

Hoy, tarde y noche, la revista semanal (La Voz del Mundo), y la variedad musical, toda en colores, «Noches estelares en Coconut» y las super-atracciones, «Vida, Pasión y Muerte de Nuestro Señor Jesucristo» magnífica atracción Sacro bíblica religiosa, toda explicada en español, y «Judas modernos» regia producción toda en español, por Josefina Escobedo, y Carlos Villatoro.

A las 5 p. m. «Vida, Pasión y Muerte de Nuestro Señor Jesucristo» toda explicada en español, y «Judas modernos» por Josefina Escobedo, y Carlos Villatoro.

Mañana, programa extraordinario, con «Dormitorio para señoritas» magistral film extraordinadia de la Fox, interpretada por Simone Simon, Ruth Chatterton, y Herbert Marshall y «Dinero del cielo», magnífica film especial, interpretada por Bing Crosby, y Madge Evans.

El lunes, «Radio Bar» por Gloria Guzmán, y Alberto Vila, toda en español, y «Hollywood Boulevard» estupenda atracción Paramount.

MAXIM: «EL SIGNO DE LA CRUZ»

Hoy Viernes Santo ofrece extraordinario programa a sus favorecedores la empresa del popular y elegante cine familiar «Maxim», de Bruzón y Ayesterán, con el teléfono U-6758.

Comenzando hoy sus funciones a la 1 y 30 de la tarde con grandiosa matinée, tanda y noche se exhibe revista, jocosa comedia, estreno de la maravillosa, regia, super-joya «El signo de la cruz» con argumento conmovedor que interpretan Claudette Colbert, Elissa Landi, Fredrich March y 10,000 extras y estreno de la muy magnífica y emocionante producción «Secuestro internacional» con Gertrude Michael y George Murphy.

Mañana: comenzando a la 1 y 30 «La dominadora» con Rosalind Russell y John Boles, «Rivales eternos» con Jack Holt y episodio.

El domingo: grandioso programa con «Los muertos hablan», «Tuya si la quieres», «El último testigo» y episodios.

INGLATERRA: «JUDAS MODERNOS»

«Inglaterra», en San Rafael y Consulado, M-5527, 10 centavos de 1 y media a 6 y media, y 15 centavos después, niños 10 centavos a todas horas.

Hoy, tarde y noche, la revista semanal (La Voz del Mundo), y la variedad musical toda en colores, «Noches estelares el Coconut» y las atracciones, «Judas modernos», sensacional y emocionante producción toda en Español, interpretada por Josefina Escobedo, y Carlos Villatoro; y «Este es mi hombre», magnífica producción, excelsa, de la Universal, interpretada por Carole Lombard, y William Powell.

A las 5 p. m. «Judas modernos» por Josefina Escobedo, y Carlos Villatoro, y «Este es mi hombre» por Carole Lombard, y William Powell.

Mañana, programa extraordinario, con «Dormitorio para señoritas» magistral super extraordinaria joya Fox, interpretada por Simone Simon, Ruth Chatterton, y Herbert Marshall, y «Dinero del cielo» atracción especial Columbia, interpretada por Bing Crosby, y Madge Evans.

El lunes: «Radio Bar» magistral atracción, toda en español, por Gloria Guzmán, Olinda Bozán, y Alberto Vila, y «Hollywood Boulevard» film especial Paramount.

CUBA Y SALON ROJO: «Vida, Pasión y Muerte de Jesús»

Para hoy Viernes Santo ha combinado un grandioso programa Sacro el predilecto y elegante cine familiar «Cuba», de Suárez y Corrales. En matinée a la 1, tanda a las 5 y nocturna a las 8 y 15 pasa por la pantalla revista, comedia, estreno del grandioso, conmovedor drama en colores «Vida, Pasión y Muerte de Nuestro Señor Jesucristo» y éxito de la maravillosa, regia super-joya en colores «El jardín de Alá» con Marlene Dietrich y Charles Boyer. Precios: mayores 10 y niños 5 en matinée y tanda y mayores 15 y niños 10 por la noche. Mañana: «Princesita de arrabal» y «Retribución merecida».

El elegante y decano cine de las familias «Salón Rojo», en Monte y Antón Recio, al igual que el «Cuba» ofrece hoy grandioso programa. Pues en matinée, tanda y noche exhibe revista, comedia, el grandioso drama en colores «Vida, Pasión y Muerte de Nuestro Señor Jesucristo» y éxito de la maravillosa joya «El jardín de Ala» toda en colores con Marlene Dietrich y Charles Boyer. Precios: mayores 10 centavos y niños 5 en matinée y tanda y mayores 15 y niños 10 por la noche. Mañana: «Esposa anónima» y «Princesita de arrabal».

UNIVERSAL: «VIDA, PASION Y MUERTE DE JESUS»

Para conmemorar la fecha, Viernes Santo, ha combinado la empresa Tió, del predilecto y concurrido cine Universal, de Egido entre Muralla y Sol, un programa especial que ofrece a sus muchos favorecedores.

En función continua de 1 a 11 se exhibe revista, comedia, estreno de la grandiosa, conmovedora super-joya toda en colores «Vida, Pasión y Muerte de Jesús» y estreno del formidable y emocionante drama del Oeste «A balas y coraje» con el popular cow boy Ken Maynard.

Precios: damas, niños y tertulia 5 centavos y caballeros 10 hasta las 6 y 30 y mayores 10 y niños 5 después.

Mañana: y el domingo: sensacional programa con «La escapada fatal» con Bruce Cabot, «El último salteador» con Hoot Gibson y otras atracciones.

El lunes: «Los héroes del barrio» y «La condesa de Montecristo».

BELGICA Y VIOLETA: «Vida, Pasión y Muerte de Jesús»

«BELGICA». — «La Pasión» y «Las Huérfanas de la Tempetsad». Damas y niños 5 centavos

Otro gran programa el de hoy Viernes Santo, programa admirable dedicado al día de hoy, «Las Huérfanas de la Tempestad», producción profunda y humana, de argumento sensacional y también pasa en todos los turnos de hoy «Vida, Pasión y Muerte de Nuestro Señor Jesucristo» la mejor pasión estrenada en Cuba, película nueva con sonido propio, se pasa también la gran sinfonía en colores «Bebés acuáticos, noticiario y cartones, los precios son de cinco centavos damas y niños en matinée y tanda. Mañana Sábado de Gloria «La Condesa de Montecristo» y «Oro maldito». El domingo «El matrimonio de Corbal» y «Mujer, marido y amante», con muchos cartones de Mickey Mouse y comedias por los niños peligrosos. El día primero «Ayúdame a vivir».

«VIOLETA.»—«La Pasión» y «Soñadores de la Gloria» con la «Semana Santa en Sevilla»

Maravilloso y sublime el programa de hoy en «Violeta», la nueva administración ha conseguido para hoy la mejor pasión, sobre «La Vida, Pasión y Muerte de Nuestro Señor Jesuscristo» película nueva y con sonido propio, además para hoy también a precios de cinco centavos en matinée y tanda se exhibe la producción española con la «Semana Santa en Sevilla» titulada «Soñadores de la Gloria» por Miguel Contreras Torres, la sinfonía en colores «Bebés acuáticos» y otros grandes cartones. Mañana sábado y pasado mañana domingo «La Condesa de Montecristo» por Fay Wray a precios populares, para el día 31 el día de la risa con las comedias y los cartones premiados en el 1936.

PROXIMO CAMPEONATO EN EL «C. DE DEPENDIENTES»

Se apresta entusiasta y decidido, a una gran labor la sección de sports, que preside en la Asociación de Dependientes uno de sus directivos más destacados, el señor Eugenio López. De entrada, esforzándose por llevar a un plano de verdadera eficacia sus actividades, este organismo se ha propuesto reeditar para su Salón de Billares los días brillantes de su mejor pasado; y así dos cosas se harán prontamente en el mismo: celebrar un Campeonato de Carambolas por tres bandas, con discernimiento de valiosos premios a los triunfadores, y trasladar la Sala al primer piso del palacio del Centro, ala izquierda, ocupando el local que muy pronto abandonarán las escuelas al trasladarse éstas totalmente al ala derecha.

La Junta Directiva aprobó el traslado de referencia. Los billares de Dependientes serán, pues, instalados con ventaja, y mejorados notablemente. También, aprobó la Directiva la celebración del campeonato de referencia, concediendo los créditos necesarios para la adquisición de los premios.

Reglas prefijadas por la Sección de Sports regulan el modo de participar en esta justa simpática y culta. La inscripción de jugadores se realizará, a partir del 15 de abril hasta el 30 del propio mes, bajo un requisito indispensable: que el inscripto figure como asociado en las listas sociales.

El campeonato comenzará el 3 de mayo.

LA CARDIOLOGIA EN EL SANATORIO «C. ARENAL»

Uno de los departamentos técnicos que vienen obteniendo positivos éxitos en el gran sanatorio «Concepción Arenal», de «Hijas de Galicia», es el que tiene a su cargo el notable cardiólogo Dr. Fernando Oller.

En los tres primeros meses del año ha tendido a 587 asociadas, las que elogian a diario su competencia indiscutible. Ello demuestra que la Directiva, encabezada por el infatigable señor José Castro Molina, busca siempre los profesionales más competentes para que «Hijas de Galicia» sea, por antonomasia, la institución de la mujer y el niño.

Junta de la Comisión de Abastos

Una importante reunión celebrará la Comisión de Abastos de la sociedad« Hijas de Galicia», el próximo domingo 28, a las nueve de la mañana, en el sanatorio «Concepción Arenal».

Es de tal interés la orden del día, que la señora Nieves Gómez de Rego, Secretaria de la Comisión, ruega a sus compañeros que asistan con la mayor puntualidad.

CONCURSO DE SON EN LA SOCIEDAD «C. ENRIQUEZ»

El próximo domingo celebrarán su segunda matinée bailable los muchachos del «Hispano Habanero» en los ventilados salones de la sociedad «Curros Enríquez», de Santos Suárez y Dolores, Jesús del Monte. Tres renombrados conjuntos como lo son la insuperable orquesta de Belisario López, el sin igual septeto Gloria Matancera y el jazz-band Quintana Melody Boys, tienen a su cargo el programa bailable de esta gran matinée.

Un concurso de danzón, con valiosos premios para la pareja triunfadora celebrarán el domingo los chicos del Hispano. Las parejas integradas por Tomasito y Adelina, Paco y Esther, Miguelito con Angelita, tomarán parte en este concurso del danzón.

Una pequeña cuota por servicio de guardarropía abonarán los caballeros; las damitas no necesitarán invitación para disfrutar de esta magnífica matinée. Recuerde que el tranvía le deja en la puerta.

MATINEE CUMBRE EL 28 EN EL CTRO. MONTAÑES

El próximo domingo, día 28, celebrarán los muchachos del Club Apolo su segunda matinée bailable en los salones del Centro Montañés, en Prado y Neptuno, fiesta para la que cuentan con la cooperación de los mejores conjuntos musicales. Estos actos se sucederán todos los domingos, de dos a siete de la tarde. El próximo domingo actuará la orquesta de Cheo Belén Puig, la de Antonio María Cruz y la sin rival Sonora Matancera.

Solamente se cobrará a los caballeros por servicio de guardarropía. Las damitas tendrán entrada gratis.

SOCIEDADES ESPAÑOLAS

PARA SIMPLIFICAR LAS OPERACIONES QUIRURGICAS EN «LA BENEFICA», EL CENTRO GALLEGO VA A ADQUIRIR UN COSTOSO APARATO. DATOS COMPLEMENTARIOS

La Sección de Sanidad del Centro Gallego, atenta siempre a introducir en «La Benéfica» todos los modernos adelantos de la ciencia que tiendan a una mayor perfección y eficiencia en los servicios que en ella se prestan, acordó interesar de la Comisión Ejecutiva la adquisición de un aparato para la sala de cirugía mayor, mediante el cual se abreviará considerablemente la operación, por cruenta que ella sea, en beneficio del enfermo que además sufrirá escasas molestias.

Se trata de un aparato eléctrico para producir corriente diatérmica intensa, el cual viene a sustituir al bisturí, tijeras y demás instrumentos filosos de uso exclusivo hasta ahora en las operaciones. Se le está empleando con éxito grande por renombrados cirujanos bajo las siguientes formas: electropunción con la chispa, con la aguja de Forest u otra similar; dieresis aguda de los tejidos o corte fundente; destrucción profunda de los tejidos, o sea electrocoagulación en el sentido estricto.

Para darse idea de su utilidad insuperable, baste decir que la coagulación que produce evita la penetración y difusión en el organismo de los productos de desintegración celular, de las bacterias y sus toxinas.

Con este importante acuerdo, la sección de Sanidad ha demostrado, una vez más, el gran interés que se toma por mejorar todos los servicios de «La Benéfica» en beneficio de los asociados.

Movimiento de enfermos

Entraron: Juan Fernández Bernal, Juan Cid Domibo, Manuel Bermúdez Piñeiro, Jesús Goas López, Manuel Gómez Fonte, Andrés Rodríguez Muñiz (de Jagüey Grande), Francisco Paz Pérez (de Santiago de Cuba), Juan Salgado Pascual, José M. López Prieto, Andrés Furcade y José Montenegro Herera.

Salieron: Juan Núñez Villamil, José Campos Balseiro, Carlos Fernández Torres (de Batabanó), José Ramón Lenza Currás, Modesto Pantín Fernández, Benito Blanco Rodríguez (de Morón), José Menéndez, Jose Mendoyo Santos, José Vázquez Rouco, Manuel Cao Alvarez, Indalecio Feijóo Colmenero (de Guantánamo) y René Alvarez Quiñones.

EL PARTIDO GALAICO «RENOVACION Y DEFENSA» ACORDO FORMAR LA SECCION DE PROPAGANDA. DATOS DE UN AGAPE

Ultimamente se reunió en su local de Prado 105, altos, el directorio y la Mesa del partido Renovación y Defensa Social, para tratar de la organización del banquete-homenaje que la directiva y los afiliados de dicho partido han acordado ofrecer al tesorero del mismo, señor Rosendo González Otero.

Se nombró una comisión compuesta por los señores Ramón del Campo, Narciso Ma. Rodríguez, Antonio Ma. Souto, Luis Cotarelo, Avelino Rego y Manuel Rodríguez Sánchez, la que tendrá a su cargo todo lo relacionado con este magno homenaje de simpatía al señor Rosendo González Otero y que a la vez servirá como un acto de unión y confraternidad social de todos los componentes del partido Renovación y Defensa. Dicho banquete se efectuará el día 9 de mayo en La Polar.

También se tomó el acuerdo de constituir la sección de propaganda de este partido, recabando de los Comités de Barrios que ésta nombre tres miembros de cada comité para integrar dicha sección de propaganda, la que habrá de desarrollar una activa labor entre los socios del Centro Gallego, a favor del ideal que sustenta el partido Renovación y Defensa, de cambiar el sistema de gobierno que hoy rige en nuestra institución, por otro más democrático donde el asociado pueda tener participación directa en la labor administrativa y social por medio del voto y la palabra, cosa que hoy le está vedado por la Asamblea de Apoderados.

La Comisión de publicidad y prensa, quiere recordar a los socios del Centro Gallego, que la dirección del partido Renovación y Defensa Social, al constituir la sección de propaganda demuestra que lo mismo antes de las elecciones celebradas últimamente en nuestra institución, que hoy, en que ya los asociados se han dado perfecta cuenta del error cometido al no votar en estas elecciones siguiendo el camino equivocado de ir al retraimiento, seguirá sosteniendo su programa de gobierno y la implantación de las juntas generales, ya que en el cambio de sistema es donde radica precisamente que la institución logre aumentar considerablemente el número de asociados, clave de la resolución de todos los problemas económicos que afectan al Centro Gallego y también para ver si de esta manera se terminan para siempre las divisiones provocadas, dentro de la sociedad por la tenacidad de los que defienden la indefendible Asamblea de Apoderados.

LA JUNTA DIRECTIVA DEL CENTRO ASTURIANO CERRO CON GRAN EXITO SUS ACTIVIDADES DEL MES ACTUAL

Celebró su segunda sesión ordinaria correspondiente al mes de marzo en curso, la Junta Directiva del Centro Asturiano. Fueron resueltos todos los asuntos sometidos a su consideración. La sesión, que fué laboriosa en extremo, fué presidida por el Presidente General de la sociedad señor Maximino García Alvarez.

De algunos particulares, damos cuenta a continuación.

Por el informe de la Sección de Asistencia Sanitaria, en relación con el desenvolvimiento científico y administrativo de la casa de salud «Covadonga», quedó enterada la Junta Directiva de que durante el mes de Febrero del corriente año se obtuvo un superávit por presupuesto, por la cantidad de un mil quinientos ochenta y seis pesos y cincuenta y tres centavos.

—De conformidad con la propuesta elevada por la Sección de Instrucción, se acordó designar a los señores doctor Serafín García del Cueto y Manuel González Alonso, para que, cumpliendo el acuerdo de la propia Directiva, hagan un estudio del costo y forma en que se ha de establecer en el plantel de enseñanza del Centro Asturiano el reconocimiento médico, a los efectos de organizar el archivo de fichas antropométricas.

—Designar, como Vocales de la Sección de Recreo y Adorno a los señores Juan Acosta Piedra, Eugenio Pita Riveira, Urbelino Pérez Arbulú, Armando Mon, José Fernández Rodríguez, Abilio Ortiz Samperio, Carlos López Martínez y Pedro Fructuoso Valdés.

También deliberó la Junta acerca de los informes correspondientes a las Secciones de Propaganda, Inmigración y Delegaciones del Exterior, y Retiro y Previsión, y comunicaciones de carácter general, tomándose importantes acuerdos relacionados con la marcha social y de los cuales daremos cuenta en sucesivas informaciones.

La Junta Directiva terminó, pues, sus sesiones del mes de marzo, habiendo laborado intensamente.

TOCA A SU FIN LA UNICA OPORTUNIDAD QUE RINDA «NTRA. SRA. DEL PILAR»

Muy pocos días quedan para acogerse al último acuerdo de la junta directiva de la sociedad Nuestra Señora del Pilar», continuación del desaparecido Centro Balear, en virtud del cual todo asociado que se inscriba en la misma durante el presente mes seguirá disfrutando de las bajas cuotas que rigen en la actualidad en la referida institución. En vista del gran número de solicitudes de nuevo ingreso que se han presentado para el próximo mes, y como casi todas estas solicitudes se han hecho pensando que la sola presentación de la misma durante el presente mes le da derechos a seguir disfrutando de las bajas cuotas que hoy rigen; y estimando el presidente de Nuestra Señora del Pilar, que ese error de las aspirantes a socios es debido a no haberse hecho las aclaraciones oportunas, ha determinado que a toda persona que solicite su ingreso en Nuestra Señora del Pilar antes del día 30 de este mes (aunque no comience los pagos de su cuota hasta el próximo mes de abril) se le aplique el acuerdo vigente de la Junta Directiva y por tanto se le reconozca el derecho de baja cuota. Es una oportunidad más que tienen nuestros lectores para ingresar con grandes ventajas en Nuestra Señora del Pilar, sociedad que se caracteriza por su esmerado servicio tanto de clínica como a domicilio.

GRAN VERBENA MAÑANA EN EL «CLUB ALKAZAR»

Grandiosa será la verbena que para mañana sábado de Gloria, se celebrará de todos los salones del «Mercado Social Club» situado en la Calzada del Cerro 549 (al lado del Club de Ferreteros). Esta fiesta como todas las que celebra el simpático club «Alkázar», se verá colmado de bellas señoritas. La iluminación del local llamará poderosamente la atención. La orquesta de Antonio María Cruz y el famoso septeto Gloria Matancera amenizarán tan simpático baile.

MUNICIPIO DE LA HABANA

DEPARTAMENTO DE ADMON. DE IMPUESTOS

AVISO DE COBRO

INDUSTRIA Y COMERCIO (Tarifas 1a., 2a., y 3a.

4to. TRIMESTRE DE 1936 a 1937

SE HACE SABER a los contribuyentes por el concepto indicado, que pueden acudir a satisfacer sus respectivas cuotas, SIN RECARGO ALGUNO, a las Oficinas Recaudadoras de este Municipio, situadas en Mercaderes, entre Obispo y Presidente Zayas, todos los días hábiles, desde **el 1 de Abril al 5 de mayo próximos** y durante las horas comprendidas entre 8 y 12 de la mañana, excepto los sábados en que solo será de 8 a 11.

A los que abonaren sus cuotas del 1 al 12 de abril, se les hará un descuento del 5% conforme al Art. IX de la Ley de 15 de agosto de 1936; y los que tengan atrasos pendientes, podrán abonar las cuotas del ejercicio corriente de 1936-37 y celebrar convenio aparte para liquidar en pagos aplazados el importe de dichos atrasos, de acuerdo con el Decreto No. 21 de esta Alcaldía, de 6 del citado mes de agosto.

Los recibos de la Tarifa 1a. se pagarán en la Taquilla No. 13; y los de la 2a. y 3a. en la Taquilla No. 16.

Al efectuar los pagos deberá presentarse el último que se tenga satisfecho; y se advierte que transcurrido el plazo señalado, sin haberlo efectuado, se incurrirá en el recargo del 10% y se continuará el cobro por la vía de apremio, conforme al Decreto-Ley 773 de 1936.

La Habana, marzo 20 de 1937.

Dr. Antonio Beruff Mendieta,
ALCALDE MUNICIPAL

ACTOS PARA HOY

MONTERROSO Y ANTAS [...] ULLA: Junta extraordinaria de la Directiva, para tratar importantes asuntos, a las ocho y media de la noche en el Centro Gallego. Para este acto cita con sumo interés el Secretario General, Sr. José Baltar [...]

HIJAS DE GALICIA: Junta importante de la Comisión de Ropas a las ocho y media de la noche en el sanatorio «Concepción Arenal». El Secretario, señor Francisco Polo [...]ra, encarece la asistencia de sus compañeros.

FIESTAS PROXIMAS

CLUB DEPORTIVO P. FERNANDEZ: Gran fiesta bailable para sus asociados, mañana por la noche en Baratillo número 1, altos.

SOCIEDAD ESTUDIANTIL CERVANTES: Regio baile el 31 en su nuevo local, o sea en el Centro Montañés, Prado y Neptuno.

CLUB SOCIAL CELTA: Gran verbena el domingo en su amplia terraza del Paradero de la Víbora, amenizada por tres notables conjuntos. El 4 de abril, otra gran verbena.

CORPORACION DE DETALLISTAS: Banquete el domingo al presidente, señor Jesús Illán, a las [...] del día en los jardines de la cervecería «La Polar».

SALONES DEL CENTRO MONTAÑES: Brillante matinée el domingo desde la 1, amenizada por excelentes conjuntos. Dichos salones se hallan en Prado y Neptuno.

SOCIEDAD CURROS ENRIQUEZ: Gran matinée bailable el domingo en sus amplios salones de Santos Suárez y Dolores, Jesús del Monte.

SOCIEDAD ROSAREÑA: Brillante fiesta bailable el sábado por la noche en sus salones situados en Santa María del Rosario, amenizada por la orquesta «Polar»; la de los Hermanos Contreras y los septetos «Trovadores 1935» y «Sonora Nacional».

PATRONATO «LA CASA DE LOS NIÑOS»: Grandiosa verbena el 3 de abril en el Stadium de la cervecería «La Polar», amenizada por las mejores orquestas de la Habana. El producto de dicha fiesta se dedicará a la edificación de la Escuela Nacional Masónica.

LICEO DE MEDINA: Brillante fiesta bailable el domingo por la noche, en sus amplios salones de 23 esquina a D, Vedado, amenizada por la orquesta de Emilio Parada.

CASINO ESPAÑOL: Gran baile tradicional el sábado en su palacete de Prado y Animas.

CIRCULO ESPAÑOL SOCIALISTA: Conferencia de carácter cultural el sábado 27, por la noche, en su local de Industria y San José.

SALONES DEL DEPORTIVO ASTURIAS: Gran homenaje de simpatía al septeto «Gloria Matancera» el día 3 de abril, amenizado por dicho conjunto, así como por Belisario López, Hermanos Martínez y Quinteto de Tomé.

CLUB ALKAZAR: Gran fiesta bailable el Sábado de Gloria, día 27, en sus amplios salones de Calzada del Cerro, 549, al lado del Club de Ferreteros, amenizada por Antonio María Cruz y el septeto «Gloria Matancera».

ASOCIACION DE DEPENDIENTES DE VIVERES EN GENERAL: Brillante verbena el 3 de abril en Cerro 549, amenizada por Valerio Moreira y el septeto «Sonora Nacional».

CLUB ESPAÑOL DE ALMENDARES: Magnífico baile el domingo por la noche en sus amplios y frescos salones de 17 esquina a 6, amenizado por dos aplaudidos conjuntos. Los caballeros pagarán 30 centavos.

MUNICIPIO DE LA HABANA

ACUEDUCTO DE ALBEAR

AVISO

PLUMAS DE AGUA Y METROS CONTADORES

HABANA Y VEDADO

PRIMER TRIMESTRE DE 1937

Se hace saber a los señores contribuyentes por el concepto expresado, que podrán satisfacer sus respectivas cuotas, sin recargo alguno, en las Oficinas Recaudadoras del Acueducto de Albear, situadas en la calle O-Reilly número 106 y 108, todos los días hábiles desde el dos de Abril próximo hasta el SIETE DE MAYO siguiente, ambos inclusive, durante las horas comprendidas de OCHO A ONCE de la mañana, excepto los SABADOS que sólo se recaudará de OCHO a DIEZ de la mañana.

En este plazo podrán abonarse igualmente sin recargo los recibos adicionales de trimestres anteriores, por altas o por rectificaciones de canon, que no hayan estado antes al cobro.

Las cuotas del Primer Trimestre de 1937 que se satisfagan durante los diez primeros días hábiles del presente período voluntario que vencerán el día TRECE DE ABRIL PROXIMO, gozarán de la bonificación del cinco por ciento concedido por el Decreto-Ley 721 de 1936.

Los recibos de casas de la Habana, se pagarán en la taquilla del Colector número 1, las comprendidas en las calles de la letra A; en la taquilla del Colector número 2, las de las letras B, C y CH; en la taquilla del Colector número 3, las de las letras D, E y F; en la taquilla del Colector número 4, las de las letras G, H, I, J y K; en la taquilla del Colector número 5, las de las letras L, LL y M; en la taquilla del Colector número 6, las de las letras N, O, P y Q y todos los METROS CONTADORES; en la taquilla del Colector número 7, las de la letra S; en la taquilla del Colector número 8, las de las letras R, T, U, V, W, X, Y y Z, y en la taquilla del Colector número 9, TODAS LAS CALLES DEL VEDADO.

En este trimestre se continuará el cobro de la cuota adicional de CINCUENTA Y VEINTE Y CINCO CENTAVOS a los recibos de $10.00 y $5.00 respectivamente, por servicio de REPRESION DE DESPERDICIOS DE AGUA, de acuerdo con la Resolución de la Secretaría de Obras Públicas, de fecha 23 de Septiembre de 1927.

Los contribuyentes morosos que así lo deseen, podrán acogerse a los beneficios que conforme al artículo 31 del Decreto-Ley 773 de 1936, les otorga mi Decreto número 21 de 6 de Agosto de 1936, abonando el trimestre corriente, sin recargo, y celebrando convenios para saldar en plazos mensuales el importe de sus atrasos.

Para efectuar sus pagos deberán los contribuyentes presentar el último recibo satisfecho; y finalmente, se previene que el que no pagare su cuota dentro del plazo señalado, incurrirá en el recargo del 10% y se le seguirá el cobro por la vía de apremio.

Habana, Marzo 10 de 1937.

(Fdo.) Dr. Antonio Beruff Mendieta,
Alcalde Municipal.

3-d-25.

M.E.C.D. 2016

¡APROVECHE ESTA OPORTUNIDAD!

DIARIO DE LA MARINA

es el decano de la Prensa de Cuba; todos los días ofrece la mejor y más completa información nacional y extranjera, y mantiene en sus editoriales y artículos de colaboración una política de orientación fija, regida por inalterables principios y normas de irreprochable conducta.

1832

Suscribiéndose HOY *al*

DIARIO DE LA MARINA

su pago será cargado al mes de Abril y recibirá absolutamente GRATIS, incluyendo la EDICION DOMINICAL GIGANTE del día 28 y los ejemplares de los días que faltan del mes de Marzo.

PRECIO DE LA SUSCRIPCION:

$1.30 al mes

Suscríbase cómodamente llamando a los teléfonos M-7911, M-7912, M-7913 y M-7915

1937

[C]RONICA CATOLICA

[LOS] CATOLICOS QUE SE [ANUN]CIAN PARA MAÑANA EN [LA]S DIVERSAS IGLESIAS

Sábado Santo

...icios católicos de este día son: ...ición del fuego nuevo, del c... ...al y de las pilas bautisma... ...de Profecías y Letanías de ...ros, Misa de Gloria y Comu-...

...se celebran por la mañana. ...tarde: Santo Rosario y Salve

...tencias:

...comunión se distribuye en es... inmediatamente que esta ...cluido, ...és, única y exclusivamente por

...entonarse el Gloria, se repi... campanas y se descubren las ...y se visten los altares con ...tales y manteles, de los cua... s había despojado el Jueves ...después de la misa de la Ins-...

...día festivo:—Al igual del Jue... ...ernes Santo, no es día festi... ...es de gran veneración rara

...fradía del Purísimo Corazón de María

...rchicofradía del Purísimo Co... María de la iglesia de Reina, ...sus cultos mensuales de mi... ...omunión por la conversión de ...dores, los Cuartos Sábados de ...este mes de marzo, ese sába... ..., es sábado Santo, pero en ...misa y comunión, a las ocho ...añana en la iglesia de Reina, ...nónicamente se halla instala... ...archicofradía, por consiguien... ...Directiva, Celadoras y cofra... ...ambos sexos, se servirán asis... ...expresada misa, en la cual ...recibir la Sagrada Comunión, ...ndolas por la conversión de ...adores a fin de que no sea de... ...inútilmente para ellos, la di... ...angre del Cordero sin manci-...

...as de Dolores en La Caridad

...gran solemnidad se celebró es... ...en la iglesia de Nuestra ...la Caridad, por el estimado ...Monseñor E. Ferrer y la M. ...icofradía del Santísimo Sacra... ...canónicamente erigida en esta ...en cumplimiento de legados ...inistra.

...fiesta parroquial a la vez ...esta Archicofradía, cuyos co... ...asistieron corporativamente, ...por su Rector doctor Al... ...Datell, y demás Directivos, en ...ento de estos legados.

...— Como preparación ...esta se celebró un septenario ...noche de la noche, con rosario, ...cánticos, y plática por el ...Monseñor Eduardo Ferrer y ...la vez de la Archicofradía ...ísimo Sacramento de esta su

...onseñor Ferrer, orador de fácil ...que cautiva y conmueve.

...parte musical la interpretaron ...niñas del Catecismo, bajo ...del organista del templo, ...señor Luis González Alvarez, ...formado con estos peque... ...un excelente coro.

...septenario estuvo muy concurri-...

...ernes de Dolores a las nueve ...mañana, misa solemne.

...el Párroco Monseñor Ferrer ...los P.P. Martí (escolapio) ...Barea (teniente cura).

...la sagrada cátedra el Párroco ...ario Rvdo P. Sebastián Her-...

...el siguiente tema: ...amor a Jesús y a los hom-...

...amor, cuantos fueron los su... ...de María al pie de la Cruz ...pieza oratoria que dejó ...presión en el ánimo de los

...musical a cargo del coro ...al dirigido por el maestro ...González Alvarez organista del

...ejó la música a dos voces ...Benedictus de Jimeno ...alzar Stabat Mater de Be-nito y al final cantó La Dolorosa.

Hermosa labor la ejecutada por este conjunto musical.

Un adorno sencillo y propio del acto rodeaba a la Virgen de los Dolores, adorno verificado por el sacristán señor Pedro Coll.

Un gran concurso de fieles asistió a esta fiesta.

Felicitamos a Monseñor Eduardo Ferrer y a la Archicofradía del Santísimo por este solemne homenaje a Nuestra Señora de los Dolores y de la Piedad.

Semana Santa en la capilla del Colegio Belén (Marianao)

Viernes Santo: a las siete y media de la mañana: Oficios propios del día. Pasión cantada, adoración de la cruz y procesión con el Santísimo. A las cinco y media de la tarde. Vía Crucis solemne, cantado y explicado.

Sábado Santo a las siete de la mañana: Bendición del fuego y del Cirio Pascual, profecías y misa solemne, en la cual se dará la Sagrada Comunión.

N. B.—El domingo de Pascua de Resurrección, como todos los días de fiesta, habrá misa a las 5, 5.30, 6, 6.30 7, 7.30, 8 y 9.15 (las dos últimas con plática)

Las solemnidades religiosas propias del Jueves Santo se han efectuado en los templos con gran esplendor

A las seis de la mañana, las campanas de nuestros templos saludaban el día de Jueves Santo del año 1937, en el cual conmemoramos la Institución de la Santa Eucaristía, en la cual Nuestro Señor Jesucristo reside real y verdaderamente para que le comamos, tengamos vida sobreabundante y nos transformemos en El.

Desde estas tempranas horas, fieles fervorosos, empezaron a invadir los templos, siendo espectáculo altamente consolador el ver las interminables filas, sucederse unas a otras, en la mesa eucarística, recibiendo con gran reverencia en sus pechos a su Divino Salvador.

Largas filas se estacionaban ante los Tribunales de la Penitencia para recibir la absolución de sus culpas.

Los Divinos Oficios:—Dieron comienzo los Oficios del gran Jueves eucarístico que según el refranero popular, «relumbra más que el sol», con la solemne celebración de la misa de la Institución del Santísimo Sacramento del altar.

En las capillas e iglesias de Religiosas esta misa se celebró entre 6.30 y 7 de la mañana, oficiando los respectivos capellanes, en las de Religiosos entre 8 y 9 en las Parroquias entre ocho y media y nueve de la mañana y en la Santa Metropolitana iglesia Catedral a las nueve concluyéndose en ésta a las once y treinta de la mañana, que fué la última.

En la mayoría de estas misas, se predicó el sermón de la Institución de la Eucaristía.

En la S. M. I. Catedral además de estos Oficios generales se consagraron los Oleos en imponente ceremonia por Monseñor Ruiz, revestido de Pontifical, asistido de su Senado, el Venerable Cabildo Metropolitano y los alumnos del Seminario de San Carlos y San Ambrosio.

Al empezar la misa de la Institución, se suspendió la distribución de la Sagrada comunión, que se volvió a distribuír después de haber comulgado el celebrante, comulgando el Clero y fieles en conmemoración de la Comunión que Jesucristo dió a sus Apóstoles.

Fueron muchos millares, las comuniones efectuadas en la Habana en este Jueves Santo en sus diferentes iglesias y capillas.

En la misa de la Institución consagraron dos hostias de las de misa: una para esta misa de Jueves Santo, denominada de Presantificados.

Esta Hostia santa, se colocó dentro de un cáliz, depositándose a la pública adoración de los fieles en el Monumento, para lo cual se efectuó con toda solemnidad una grandiosa procesión eucarística, en la cual tomaron parte numerosos hombres.

Los templos durante estos solemnísimos oficios estuvieron colmados de personas.

El concurso ha sido verdaderamente extraordinario, observándose piadosa devoción.

Silenciadas campanas y órganos:—La iglesia no puede olvidar los padecimientos y humillaciones de su divino Esposo, y por eso, en medio de tanta solemnidad, después del Gloria de la misa enmudecieron las campanas y el órgano en señal de duelo.

Los altares son despojados de sus vestiduras.—Por el mismo duelo, después de la misa de la Institución los altares despojados de sus frontales y manteles.

Vísperas:—Después de ser descubiertas las mesas de los altares, en el coro dieron comienzo las Vísperas del Oficios de Tinieblas.

Visita a los monumentos:— Desde mediada la mañana hasta las primeras horas de la noche, incontable muchedumbre de fieles, visitaron los Monumentos en memoria de lo que padeció Jesucristo en diferentes lugares a saber:en el Huerto de Getsemani,en casa de Caifás en la de Pilatos, en la de Herodes y en el Calvario, y por diferentes personas, esto es, de parte de sus discípulos, que huyeron de los judíos, de los gentiles, de los sacerdotes, del pueblo y de los soldados.

Se observó un perfectísimo orden.

Fuera de los templos Policías e inspectores de tranvías y guaguas organizaban el tráfico, mereciendo grandes alabanzas del pueblo.

Muchas señoras y señoritas lucían la clásica mantilla española.

Visitaron en comunidad los monumentos, las Creches y asilos el Excmo Señor Arzobispo y alumnos del Seminario, la Sección Adoradora Nocturna de la Habana y diferentes colegios de religiosas.

También se reanudó por muchas familias la santa costumbre de visitarlos todos sus miembros, presididos por los jefes del hogar.

Quiera el Señor que vuelva a florecer en toda su intensidad esta piadosa costumbre familiar, que tanto edifica.

Lavatorio y sermón del Mandato:—De tres a cuatro de la tarde en la Catedral y en los templos conventuales y parroquiales, se celebró la conmovedora y tierna ceremonia del Lavatorio de los pies, y se predicó el Mandato o sea el Mandamiento de la ley nueva: «Amaos los unos a los otros como yo os he amado».

Fungieron de Apóstoles, alumnos del Seminario en la Catedral y en otras iglesias ancianos desvalidos a los cuales se les socorrió espléndidamente.

Quince Jueves y Hora Santa:— En los templos donde vienen celebrándose los Quince Jueves eucarísticos, se efectuaron así como la Hora Santa en todos los templos, en las últimas horas de la tarde y primeras de la noche.

Tuvieron estas «Horas Santa» en conmemoración de la Oración de N. S. Jesucristo en el Huerto de los Olivos.

Vela Diurna y Nocturna:—Las Ordenes Terceras, Cofradías, Congregaciones y Asociaciones, velaron al Señor en el Monumento durante las horas del día y primeras de la noche.

Durante toda la noche, veló la Anunciata, las Uniones 27 y 29 de Caballeros Católicos y la Sección Adoradora Nocturna de la Habana la cual celebró su Vigilia especial de Jueves Santo, montando guardia en varios templos.

Estas Vigilias concluyeron con el piadoso ejercicio del Vía Crucis.

Los Monumentos en su aspecto artístico:—Bajo el aspecto artístico los Monumentos cada uno en género, eran verdaderas obras de rte.

¿Cuáles eran los suntuosos y mejores?

Bajo el aspecto artístico, podrían unos ser superiores a los otros, pero todos eran iguales en el deseo de agradar a Dios Nuestro Señor, ensalzarle y en honrarle.

Con ese fin todos han puesto a contribución todos los medios de que pudieron disponer.

Para nosotros todos muy hermosos porque en ellos resaltaba el amor del hombre para su Redentor y Salvador.

La Habana rindió culto a la tradición católica:—Un vez más el puebl católico de la Habana, puso de manifiesto su gran cultura y sentimientos católicos de piadosa reverencia y adoración al divino Mártir del Gólgota.

FUE HERMOSA LA FIESTA EN HONOR DE SAN JOSE QUE SE CELEBRO EN SAN FRANCISCO

La nobilísima dama, señora Josefina Castaño de Díaz Pardo, presidenta de Honor de la Cofradía del Culto Perpetuo de San José, costeó un triduo y grandiosa fiesta a San José, como homenaje anual al Santo Esposo de María Virgen en su fiesta del 19 de marzo.

Al jardín Trías, encargó el adorno del altar mayor y el propio a San José dedicado en la iglesia de SanFrancisco de Cuba y Amargura.

Lo cual efectuó de manera maravillosa, bajo la experta dirección del Hermano Fray Leonardo de Jesús León, O. F. M. artista de gran exquisito gusto.

Fué muy felicitada la fervorosa devota de San José.

No escatimó gasto ninguno para honrar y enaltecer a su celestial Patrono

El Triduo:—Se llevó a cabo en los días 16, 17 y 18 a las cinco de la tarde, con exposición , Corona seráfica, sermón los tres días por el Padre Fray Serafín Ajuria, A. F. M., cánticos, bendición y reserva.

La parte musical, la interpretó el coro seráfico de la iglesia en los dos primeros días del triduo.

En el tercero, después de estos cultos, el coro franciscano con la cooperación de los tiples y contraaltos, reforzado con valiosos elementos, bajo la experta dirección del R. P. Fray Benigno Iturriaga, O. F. M., interpretaron de manera brillantísima, la Salve a cuatro voces mixtas del franciscano, F. José Arrue.

Ofició en esta gran salve, el Fray Ignacio Bian, O. F. M., el connotado vice director de la revista San Antonio.

Asistió un numeroso auditoro que salió altamente complacido.

La fiesta de San José—El 19 a las siete y media de la mañana, se celebró una gran misa de Comunión en la cual tomaron parte la Presidenta de Honor con todos sus familiares, los Directivos, Celadoras y cofrades del Culto Perpetuo de San José, y las Ordenes Terceras y Asociaciones, establecidas en esta iglesia de Nuestro Seráfico Padre San Francisco.

Fué armonizada por el Hermano Fray Angel Arguinechona, O. F. M.

Fué un grandioso banquete eucarístico.

La intención de esta sublime comunión, así como la de toda la función, fué aplicada en favor de la Presidenta de Honor que sufragó los gastos de todo.

Ofició el P. Capuchino, Fray Cipriano de Utrera.

A las nueve de la mañana, hubo misa solemne que celebró el R. P. Fray Pablo de Lete, ayudado de los padres Ignacio Biain y Domingo Arzallus, O. F. M. Ministro de Ceremonias, el Hermano Fray Leonardo de Jesús León, O. F. M., auxiliado por el Hermano, Fray Antonio Laza y la Corte seráfica del templo, se desplegó una inusitada pompa.

Pronunció el Panegírico de San José, el R. P. Fray Adrián María Querejeta, O. F. M. Director del Culto Perpetuo.

Fué muy ensalzado su notable sermón.

RESPONSO EN EL ESPIRITU SANTO A LA MEMORIA DEL OBISPO JERONIMO VALDES

El lunes 29 del actual, Aniversario de la muerte del Excmo y Rvdmo. Señor Obispo doctor Jerónimo Valdés, fundador de la Casa de Beneficencia, a cuyos expósitos legó su apellido, se cantará a las cuatro de la tarde, solemne Responso, ante su tumba y restos mortales en la iglesia del Espíritu Santo, a gran orquesta y escogidas voces.

Eran deseos del Párroco del Espíritu Santo, doctor Alberto Martín, celebrar en ese día, un solemne funeral por su eterno descanso, pero correspondiendo con la primera semana de Pascua de Resurrección, no pueden celebrarse por no permitirlo la liturgia, pues es fiesta doble de primera clase con Octava privilegiada.

Por esta razón se sustituye por el Responso, al cual el Párroco invita a las autoridades Eclesiásticas, Civiles y militares, Clero regular y secular, Asociaciones católicas y de un modo especial al Director, Junta de Señoras de la Casa de Beneficencia, a su Director, a los Padres Paúles, a la Superiora e Hijas de la Caridad y a los niños y jóvenes de ambos sexos, asilados en la misma.

Como saben, nuestros muy amados lectores, se ha abierto una pública suscripción para construir un modesto panteón donde descanse sus restos mortales en la iglesia del Espíritu Santo, donde fueron hallados recientemente.

Han contribuído hasta este día, las siguientes personas:

Caridad Suárez 5 pesos, Benito Alonso 1 peso, Regla González 50 centavos, Mercedes C. de Seijo, 20 centavos, Bruno Acosta 2 pesos, Angelita Rodríguez veinte centavos, Rosario Molinero 20 centavos, Bernabé H. Llorets 1 peso, Un devoto veinte centavos, Juan E. Hojo, 1 peso, Sr. Ullibarri, 50 centavos, Una devota 20 centavos, Clemente Alvarez, 2 pesos, María Luisa Ibarra, 1 peso, Teodoro Gracias 50 centavos Sra de Montoro, 1 peso, Una devota 50 centavos, Otra devota 20 centavos Elisa Lapuente 20 centavos, Arturo Liendo 20 centavos, Una devota 20 centavos, Leopoldo Norman, 40 centavos, Una devota 20 centavos, doctor José A. Mahy, 1 peso, Señoritas Robles Valdés, 1 peso, Sra. Adelfa Valdés, 1 peso, Sra de Marrera 1 peso, Dolores Mosquera 1 peso, señora de Lamuño, 1 peso, Sra. Caridad Prieto, 1 peso, Emma Hernández 10 pesos.

UN BELLO HOMENAJE AL P. CASTELAR, DIRECTOR DE LAS ESCUELAS PIAS

Con motivo de celebrar su onomástico el director de las Escuelas Pías de la Habana los profesores y alumnos le rindieron bello homenaje.

A las ocho y treinta de la mañana, reunidos los alumnos de la Escuela Pía de San Rafael en el patio central del colegio tuvo lugar la misa de comunión homenaje eu carístico de los alumnos.

Ofició el festejado ante un lindo altar en el que aparecía entre luces y flores una artística imagen de San José.

Un nutrido coro dirigido por el Rv P. Pedro Oriol, ejecutó el Crucifix de Faure, Adoro Ti, de Perosi y otros motetes . Reforzaron este coro la señora Carmelina Díaz, los maestros Ponsada y Raventós, con numerosas voces del coro parroquial de Monserrat.

La labor de este conjunto resultó muy hermosa mereciendo numerosas felicitaciones.

Saludos-homenaje:— Terminada la misa formaron los educandos en columna de honor desarrollándose el siguiente programa:

1. Discurso de felicitación por el alumno Manuel Alfonso, quien a nombre de sus compañeros pide para el festejado todo género de dichas y le da las gracias por el interés que se toma en favor de todos, (grandes aplausos).
2. Otro discurso por el aventajado alumno de preparatoria Luis Dopazo.
3. Poesía por el alumno Héctor de Urrutia.
4. Poesía, por el alumno Blas Pérez.
5. Entrega al P. Castelar de dos valiosas banderas delicadamente confeccionadas en seda y oro por las M. M. Escolapios bajo la dirección de la Muy Rvda Madre Vicaria Provincial.

Este trabajo hace honor a las M. M. Escolapias.

Ambas banderas la de Cuba y la del colegio calasancio.

6. Seguidamente el P. Castelar pronunció un elocuente discurso dando las gracias a todos.

Pide que a la sombra de aquellas banderas sean ante todo católicos y cubanos.

En Cuba, y no quiero que creais que es por envaneceros, encontré la verdadera hidalguía.

Nutridos aplausos silenciaron sus últimas palabras.

Desfilan luego ante el Director recibiendo dulces y recordatorios

El día 18 las Escuelas Pías de la Víbora rindieron un homenaje al padre Castelar su Director.

Felicitamos al estimado sacerdote y educador escolapio.

Lorenzo Blanco.

Información Telegráfica
DEL INTERIOR DE LA ISLA

Por nuestros Corresponsales a través del hilo directo del DIARIO

PINAR DEL RIO

INCONFORMES CON LA LEY TABACALERA

PUERTA DE GOLPE, marzo 25. DIARIO, Habana. — Destacados cosecheros de tabaco de Río Hondo, me piden haga constar por este medio su inconformidad con la ponencia de la Ley Tabacalera, y felicitar al doctor José I. Rivero por sus brillantes **Impresiones** de ayer.—Rojas, Corresponsal.

HABANA

PROCESION DEL NAZARENO

SANTIAGO DE LAS VEGAS, marzo 25, DIARIO, Habana.—Más de dos mil personas acompañaron anoche en su recorrido por las principales calles de la población la hermosa procesión de Jesús de Nazaret, la Virgen María y San José. Después se llevó a cabo el sermón, oficiando nuestro párroco, Don Manuel Argüelles. El templo resultó insuficiente para dar cabida a los fieles.

Esta tarde se efectuó el Lavatorio de los Apóstoles de Jesús.

Con gran brillantez se siguen celebrando las fiestas de Semana Santa, Manuel Perera, Corresponsal.

MATANZAS

POR NO HABER FLUIDO ELECTRICO SE CARECIO DE AGUA EN CABEZAS

CABEZAS, marzo 25, DIARIO, Habana.—Ayer faltó el agua en esta población durante ocho horas, por la carencia del flúido eléctrico que suministra la Compañía Cubana. La empresa del acueducto debe tomar las medidas necesarias, reconstruyendo el tanque de reserva para los casos en que falte el flúido o sufra avería la única turbina existente.

Se celebrarán algunas fiestas destinando su producto a obras públicas. Para los días 27 y 28 del presente mes están anunciadas grandes fiestas que se celebrarán en este pueblo a beneficio de obras públicas, siendo la primera que se acometerá, la carretera al chucho **Lima,** de la que tan necesitados estamos. Estas fiestas merecen el apoyo de todos nuestros vecinos, que deben tener en cuenta que la obras que se realizarán han de favorecernos grandemente. — Corresponsal.

TERMINO LA MOLIENDA

JOVELLANOS, marzo 25, DIARIO, Habana. — Terminó la zafra el central **Soledad,** moliendo siete millones de arrobas de caña, elaborando 72,951 sacos de azúcar en 48 días, ascendente al 61 por ciento de sus cañas. Su zafra mayor fué de 184,000 sacos en 1924.—Prats, Corresponsal.

RESONANTE TRIUNFO DE LA POLICIA MATANCERA

MATANZAS, marzo 25, DIARIO, Habana.—Además de la ocupación de catorce pesos cincuenta centavos, ocupados en el tanque del inodoro de la residencia de Paulino Aldama, se encontraron esta tarde $25.00 en billetes de cinco pesos, escondidos en el interior de la casa, efectivo procedente de la caja contadora de la bodega de Martínez.

El esclarecimiento de este horrendo crimen y la ocupación del dinero, constituye un resonante triunfo de la Policía matancera, y, muy especialmente, de su jefe el comandante Jenaro Núñez, y del sargento del Ejército Constitucional, Máximo Santa Cruz, que han trabajado incansablemente con las fuerzas a sus órdenes. Lovio, Corresponsal.

SANTA CLARA

LA CAMPAÑA CONTRA EL PROYECTO DE LA LEY TABACALERA

SANTA CLARA, marzo 24, DIARIO, Habana. — Intensifícase la campaña contra el Proyecto de Ley Tabacalera ,estimando que se arruinaría la industria. Coméntanse favorablemente las **Impresiones** de nuestro Director en ese sentido y se han repartido miles de folletos, dando a conocer el citado proyecto. Celébranse continuamente asambleas de obreros y manifestaciones públicas de protesta, en toda la provincia. — Armando Machado, Corresponsal.

INGRESARON EN EL VIVAC

CIENFUEGOS, Marzo 25, DIARIO, Habana.—Ingresaron en el Vivac, a disposición del Juez de Instrucción, Francisco García León, de 56 años y su hijo, Francisco García Guerra, de 28 años, vecinos de la finca **El Oro,** en el barrio de Cumanayagua, acusados de haber ocultado en dicha finca al célebre bandolero **Polo** Vélez. Nos hemos informado que la muerte de Eugenio García Guerra, en días pasados, hijo del referido Francisco, que apareció colgado de un árbol, obedeció al terror que le infundió el estar complicado en las fechorías de **Polo** Vélez, por lo cual se suicidó.

Protestan de la Ley Tabacalera.—Con objeto de protestar de la Ley Tabacalera, presentada en el Senado, reuniéronse el Sindicato de Torcedores y el Comité de Defensa de los intereses locales, con la representación de los demás gremios locales, acordando editar un Manifiesto para invitar a todos los gremios de la provincia de Santa Clara, a la celebración de un paro de cinco minutos el día 31 del actual, en señal de protesta contra la referida Ley, cursando al efecto telegramas al Presidente de la República, al Congreso y al Coronel Batista, comunicándoles el motivo del paro.

En el Ayuntamiento.—Se está discutiendo en el Ayuntamiento un mensaje al Alcalde, revisando la tarifa libre y fija de regulación, creando otras nuevas. Existe el propósito por parte del Centro de Detallistas y la Cámara de Comercio, de celebrar una reunión conjunta para protestar, habida cuenta del estado de penuria y las grandes dificultades económicas, que atraviesa el comercio en general de esta ciudad. Tiénese decidido que después de la Asamblea, se celebrará una manifestación pública.

Las obras del Hospital Civil. — El Presidente de la República, ha comunicado directamente al Director del Hospital Civil que puede comenzar las obras de ese establecimiento, para su mejora, habiéndose situado ya sin dificultades, los fondos del crédito de ocho mil pesos, que se había concedido para efectuarlas al Secretario de Sanidad.—Obdulio, Corresponsal.

ORIENTE

RIÑA TUMULTUARIA ENTRE CUBANOS Y HAITIANOS

SANTIAGO DE CUBA, marzo 25, DIARIO, Habana. — Ingresó hoy en el Hospital de esta ciudad, gravemente herido de varios machetazos, Antonio Vicente, de 22 años, cubano, procedente de la colonia de caña **Adelaida,** del Central **Palma.** Las heridas que presenta se las causaron varios haitianos en una riña tumultuaria entre nativos y haitianos por asuntos del trabajo. El herido ha quedado en calidad de detenido en dicho Hospital.

Conferencia de M. Pintó.—La conferencista Mercedes Pinto, ofreció en la Escuela Normal una interesante conferencia con el tema **La maestra de hoy y los padres de ayer,** siendo muy bien acogida por la concurrencia.—García, Corresponsal.

ASISTIDA EN EMERGENCIAS DE GRAVES QUEMADURAS

SANTIAGO DE CUBA, marzo 25. DIARIO, Habana. — Ha sido asistida en el Hospital de Emergencias de graves quemaduras diseminadas por todo el cuerpo Balbuena Vicente, de 49 años, vecina de la finca Los Guaos. Poco después murió sin haber podido explicar el motivo por el cual puso en práctica sus propósitos suicidas. Los familiares dicen que estaba perturbada.

Una comida de homenaje. — En el Hotel Flor de Cuba ofrecerán esta noche los telegrafistas una comida de simpatía al presidente de la Asociación de Telegrafistas de Cuba, que llegó a esta ciudad en compañía del secretario de la Asociación, señor Roberto Caña, en viaje de propaganda.

Visitando los Monumentos.—Desde esta mañana empezaron los fieles a visitar los Monumentos levantados en los templos. Los hay muy hermosos, destacándose, entre ellos, los de las iglesias de San Francisco, Dolores, Catedral, Desamparados y Belencito.

Mañana, por la tarde saldrán las procesiones del Santo Entierro y del Encuentro, llevando al Cristo Crucificado y a la Virgen Dolorosa.

Asistirán todas las hermandades religiosas.

Suicidio. — En el pueblo de Cueto se suicidó con tinta rápida la joven Josefa Serrano. Está gravísima, temiéndose que fallezca.

Desgracia. — El obrero Alejandro Almaguer fué alcanzado por un tractor, recibiendo lesiones gravísimas. Fué llevado al Hospital Civil.—García, Corresponsal.

Dos lesionados al chocar anoche dos grandes camiones

Libre una joven a la que acusaron de haber robado varias libras de manteca

En la esquina de Municipio y Villanueva ocurrió anoche un choque entre los camiones 73364, del tostadero de café «Tupi», que conducía José Fernández Suárez, vecino de Cadenas 9, y en el que viajaba Raúl Martínez Valdés, vecino de Santa Felicia 1, y el 71364, de la mueblería «La Nacional», que manejaba Pablo Seguí Pinto, vecino de Línea número 30, en el Vedado.

A consecuencia del accidente resultaron lesionados Fernández Suárez, que recibió lesiones de carácter grave, y leves Martínez Valdés, de las que fueron asistidos en el centro de Socorro de Jesús del Monte.

El sargento de la Torre, de la Oncena estación, dió cuenta con la actuación al juez de guardia, doctor López Centellas, que actuaba con el secretario judicial doctor García Bango y el oficial señor Fernando Ramos, disponiendo la libertad del chofer Seguí Pinto.

Denuncia de robo

La policía se personó en la casa Virtudes 141, con motivo de haberse cometido un robo en el tercer piso de la misma, domicilio de Sara Rojo, la que denunció que de una alacena le habían sustraído 17 libras de manteca y una soga.

La Policía procedió al arresto de Esther Cadenas Roldán, vecina de Manrique 40, que presta sus servicios como doméstica en la residencia del doctor Juan M. Hernández Vila, que habita en uno de los pisos de la expresada casa, la que, presentada ante el juez de guardia, fué puesta en libertad.

M.E.C.D. 2016

CARCAJADAS

En Yungwhan, puerto chino, se han registrado desórdenes. Las turbas hambrientas que comen hojas y venden sus hijos por hambre, quisieron asaltar los depósitos de arroz. Y se utilizó el procedimiento clásico de los fusiles, para acallar la miseria.

Pues nada; que cambien el procedimiento: que vendan las hojas y se coman los hijos, a ver si les da mejor resultado.

Yo sé que usted ofrece un cigarro extranjero, a un amigo, y pasa por elegante. A lo mejor también pasa algún acceso de tos, pero elegantemente. En cambio, ofrece usted en el extranjero un cigarro «La Competidora Gaditana» y pasa por una persona de gusto exquisito, puesto que se permite el lujo de fumar el mejor cigarro de la Habana, que lo es del Mundo. Paradojas.

¡Qué horror! Diecinueve muertos en un choque de ómnibus en Illinois. Un grupo de patinadores que regresaba de una excursión, sufrió el accidente.

Pues ya sé a qué se debió a que la «guagua» patinó también.

¡Hoy sí que me hincho! Nada menos que bacalao a la vizcaina, es el plato del día en el restaurante «La Bilbaina» de Prado y San Miguel. La de vascos que te habrás en el restaurante «La Bilbana», o así. Y que deben ser muy aficionados a la filosofía, porque el viernes pasado le oí a uno decir:

—Te traes Platón, que mucho, mucho, te gusta, o así.

«Es preciso que se dé ayuda a Cuba», ha dicho mister Hull, y nosotros se lo agradecemos todos emocionadisimos. Pero, mucho ojo: que hay quien tiene empeño en jeringarnos, y no vaya a interpretar mal eso de que se nos dé ayuda.

Vaya, hombre; entre las cifras del presupuesto mensual de indigentes, figuran $2,000.00 para el instituto de homicultura de Oriente, que ya no tenía ni para el necesario alimento científico de los niños, la leche condensada «La Lechera». Porque no hay más solución: o se le da al niño la leche de lata, o el niño da la «lata» de la leche.

El coronel Batista ha dicho, y con razón, que hacen gran daño a Cuba los que se dedican a cultivar y a lanzar «bolas».

Y, sobre todo, que ya es sabido cómo resulta un grave mal ese de la superproducción. Tenemos restringido el azúcar, quieren restringir el tabaco y el café, y verán cómo el «cultivar bolas» va a traer la restricción también.

Y es que ya, en este país agrícola, no sabemos qué cultivar, como no sea amistades.

Y mire, señora, una «bola» es eso de que puede haber zapatos con refuerzo y con el tacón clavado. Diga usted que NO, que también es bola, o redondo. No hay más refuerzo que el soporte patentado 9263 que se conoce levantando la plantilla. Y sólo lo venden tres casas: una la peletería «Miami» de Neptuno 90. Cuidadito, que puede meter el lindo pie, al comprar zapatos.

La «Reserva Postal» de Matanzas tiene ahora diez mil pesos.

Pues a mí me parece una gran imprudencia haberlo anunciado. Me parece a mí que lo mejor era haberlos mantenido en reserva.

Ya saben los lectores que hoy, tradicional día de recogimiento por el suceso más trascendental de la Humanidad, la crucifixión de Cristo, no abre nuestro Comercio: ah, pero mañana la sociedad recobrará su alegría y «El Encanto» ofrece todas las magnificencias de la moda. Es día de las Glorias. Y un amigo mío dice que es romántico por amante de la Gloria... Pérez.

Muy amable, sí señor: el Presidente de la Municipalidad de Paris ha dicho, con la tradicional gentileza gala y con orgullo de su ascendencia española, que «cada rincón de Cuba esconde una emoción».

Bueno; algunos esconden una humedad...; y un olor... Que ciertos detractores dicen que eso está así desde la Colonia, pero no huele a colonia, la verdad.

Lo que me extraña es que no se haya llevado a la Misión Francesa a visitar «Le Grand París», la admirada tintorería y lavandería de Neptuno 144 que responde por teléfono A-6927 y también responde por los trajes y vestidos que se le confían, porque los deja como nuevos. Sí, porque la misión de «Le Grand París» también es una misión muy decorosa.

Una comisión especial estudiará la llamada «Deuda de Obras Públicas».

Ya me extrañaba a mí que, al tratarse de pagar una deuda, y de gran importancia, del Estado, no se impusiera alguna comisión.

Nada; no crean nada: después que el embajador alemán llamó «hipócrita» al gobierno del soviet y que el embajador de Italia quiso «fajarse» con Maisky, el embajador de Stalin, seguramente, casi puedo jurarlo, se irían juntos a comer y terminarían fumándose en Londres los exquisitos «Londres Grandes» de «Partagás». Y nada más: «Partagás y nada más».

Al bodeguero Gervasio Pazos le robaron, de frente a su bodega, la bicicleta de los «mandaos».

Y, naturalmente, se fué corriendo a decírselo a la Policía.

Y eso que ya no tenía bicicleta, que si la llega a tener, ¡cómo hubiera corrido!

Las señoras van, también corriendo (aunque muy pocas van en bicicleta, la verdad;) a la Casa «Martínez» de Muralla esquina a Villegas por temor de que se acaben los chifones y georgetts estampados, los matelases, los french crepe y, en fin, todas las telas preciosas de verano que tiene tan acreditadas la «Casa Martínez» acreditadas, pero no fiadas.

Oiga, «pollo», si le gusta a usted la Gloria (sea rubia, sea trigueña, sea patriótica) mañana tiene usted la oportunidad de hacerle su ofrenda amatoria con un envío de flores. Llame al teléfono M-1048, que es el de los artistas de la floricultura Maxenchs y Vázquez (Consulado y San Miguel) y les encargará un ramo. Ah, y lo paga, porque ellos no trabajan para la Gloria.

PERFUMES ARISTOCRATICOS «DUQUESA OLGA»

«Falsos Inspectores de Comercio vienen realizando estafas», dice la Prensa, por lo cuál el Director del Departamento recomienda que se exija a los Inspectores el carnet, para que no «atraquen» los falsos Inspectores.

Y hace bien el señor Director, porque esa es una competencia ilícita.

La Gloria pagana, ora con una rama de laurel, ora con una trompa bélica, no me gusta; esta última, sobre todo porque con la trompa, puede dar alguna trompada. Me gusta más la Gloria novia de un amigo mío que, por cierto, estará mañana que dará la hora: porque el novio la compró un reloj «Longines», de pulsera, en casa de Cuervo y Sobrinos, la joyería de San Rafael y Aguila.

Y ya lo saben; hoy es día de recogimiento y de jugar al dominó. Mañana, de júbilo, así que será el día oportuno para que me encarguen, por medio del Administrador, algunas «CARCAJADAS».

Porque es la mejor manera de expresar el júbilo: con «CARCAJADAS».

Notas de "El Encanto"

VIERNES SANTO EN LA CATEDRAL

La Sociedad Coral de la Habana, en un acto de fervor espiritual, prestará su cooperación artística en la solemnidad de Viernes Santo. Cantará un responsorio antifónico y dos motetes de Victoria, un responsorio de Haydn y el Stabat Mater «A la Madre Dolorosa» del P. Otaño, basado en viejas melodías populares del Siglo XVI, obra de extraordinaria belleza y emoción religiosa. Hora: a las 5 p. m., en la Catedral.

ULTIMA CONFERENCIA DE MENENDEZ PIDAL

El domingo, a las 10 a. m., en Campoamor, tendrá lugar la última conferencia de Menéndez Pidal en la Institución Hispanocubana de Cultura. Tema: «El honor en el Teatro Español».

LA FIESTA DEL DOMINGO EN EL CASINO NACIONAL

El domingo se celebra en el Casino Nacional un gran baile a beneficio de la Liga contra el Cáncer. La sociedad habanera—siempre tan dispuesta a patrocinar todas las iniciativas nobles y humanitarias—hará de este baile un verdadero acontecimiento social. Las invitaciones para la comida, que valen cinco pesos y las de baile, que valen dos pesos, pueden adquirirse en el domicilio de las distinguidas señoras María Teresa Falla de Batista y Helena Lobo de Montoro, Presidenta y Secretaria respectivamente de la Liga, en B y 13 y 11 y 14.

NOVEDADES DE VERANO

Visite usted mañana los distintos departamentos de El Encanto... En todos ellos encontrará la agradable sorpresa de infinidad de novedades de verano... que puede usted lucir en las fiestas de mañana y del domingo, adelantándose elegantemente a dar la nota de la moda de verano.

El Encanto

Sermonario

Si el valimiento cae en sujeto de pocas partes y méritos, el mismo peso de los negocios da con él en tierra, porque sin gran valor ni ingenio no se mantiene mucho la gracia de los príncipes.
Saavedra Jajardo.

Nos enseña la sabiduría del gran Don Diego que si el valido carece de valor y de ingenio, bien pronto se despeña.

Por no entenderlo, ¡oh príncipe!, la historia del principado es una hecatombe en serie continuada. Y si no, dime: en la nómina que ya va siendo larga ¿cuál fué salvo? Casi no podrás nombrar uno a quien no saliese el tiro por la culata. La ocasión los eleva, se posesionan no del trono que no se hizo para ellos sino de la poltrona que viene mejor a su flojedad, y, ¿qué resulta? Que se duermen y luego, al despertar, se encuentran en la calle. ¿Qué hicieron? Nada. ¿Qué merecieron? Nada. ¿Qué dejaron? Nada.

Todo viene de considerar el príncipe que si a un particular es lícito elegir amigos, no ha de ser en él pecaminoso y vitando hacer lo mismo. ¡Falaz pensamiento!

Bien está que te asesores de otros; pero sólo para que te ayuden a soportar el fardo de la gobernación que es muy pesado.

Resulta, por lo común, que de asesores quieren volverse dictadores. Salen al espectáculo, cantan y ocurre que la multitud, que esperaba la voz de un ángel, oye el falsete de un gallo quiquiriquí y se retira chasqueada.

Por eso no busques tus consejeros en la amistad, ni en el parentesco; ni el adorno de simpatía social te mueva. No seas como la piedra de imán que atrae al hierro sucio y no considera y desprecia al oro fulgente.

Ten por cierto que el acaso da sorpresas. Busca diligentemente hombres leales aunque no los conozcas. Si son leales al Estado, también te lo serán. Es dudoso, no imposible, que encuentres uno leal a tu persona y al Estado. Bien pronto se ve que la tela no es de lana sino de crin de burdégano. Concluirá por serte desleal.

Si te da resultado, lo que nada tardarás en conocerlo, amplíale los poderes y atribúyele los éxitos y no te pese cargar con los errores que, por ser cosa humana, siempre existen: ni los celos se apoderen de tu ánimo, pues es gran torpeza. Como eres Júpiter tonante con los rayos en tu mano, nada malo puede ocurrirte porque con sólo uno lo fulminas.

El pueblo quiere tu actuación en los momentos agudos y nunca su voz es falla: que la voz del pueblo es la voz de Dios. (Vox populi vox Dei).

Decía Pittaco, uno de los siete sabios de Grecia: «Si queréis conocer a un hombre, dadle poder.» Si das poder, lo conoces, y si por debilidad, o por particular afición, o por otras conveniencias humanas le mantienes el poder, él y tu caerán en el abismo, si no sirve, si en vez de cara es careta.

Es lo que ocurrió a un príncipe oriental, que siendo un infeliz apasionado, careció de la energía precisa en el momento preciso, en que una sencilla mutación de peones y de alfiles le hubiera dado el juego; no que le dieron jaque mate cuando menos lo esperaba.

Por lo que se va viendo eres, príncipe, diferente. No dejes el camino real por la torcida vereda. Mira que no somos pocos los que no te perdemos de vista. Nos conviene porque de tu triunfo vivimos, y es buena fórmula la que dice: «Vivir y vivamos.» Esa es fórmula latina, que había y la he olvidado. Su sentido es el siguiente: Es la vida una desgracia; pero como no nos queda más remedio que vivirla, vivámosla, es decir, gocémosla.

Por ser el sermón de hoy corto porque amenaza lluvia, deseo subsanar una errata de composición que no sé cómo pudo ser.

Dije yo en anterior plática: «El pueblo lo que quiere es comer. Portugal se separó de Castilla por la sisa y las trece colonias de la Madre Patria por lo mismo.»

La declaración de independencia de los **americanos**, que es un adiós enternecedor, no fué por derechos abstractos, que nada importaban, ni aún hoy les importan. Por derechos entendían vender sin sisas abusivas y sin estorbos oprobiosos.»

Y salió «La declaración de independencia de los **mexicanos**, que es adiós enternecedor...»

¿Conque los mexicanos? ¿En qué estaría yo pensando?

Gabriel CAMPS.

Gestiona el supervisor de la cárcel que se sitúen unos cinco mil pesos para adquirir equipos para el penal

El ex-Secretario de Gobernación, Dr. Giménez Lanier, despachó algunos asuntos pendientes en el mencionado Departamento. Anuncia Amiel que no va ahora a Sta. Clara

Durante cerca de tres horas estuvo consagrado ayer el nuevo Secretario de Gobernación, señor Amiel, al despacho de diversos asuntos del Departamento, con los jefes de Negociados, que le dieron cuenta de los diversos asuntos a su cargo. El señor Amiel se retiró a su domicilio pasadas las doce del día y ha de concurrir también hoy, Viernes Santo, a fin de continuar adentrándose en los diversos problemas de la Secretaría que ha comenzado a regir.

El ex Secretario de Gobernación y actual de Hacienda, doctor Manuel Giménez Lanier, también estuvo en Gobernación, ya que había de despachar algunos asuntos que dejara pendientes al abandonar su anterior cargo, y los cuales requerían su firma. Dispuso que los demás que tenga pendientes le sean enviados a su despacho de Hacienda, en lo adelante.

También concurrió el Subsecretario, doctor Rodríguez Pintado, a despachar con los citados señores Amiel y Giménez Lanier, y, además, asuntos de su competencia.

No irá a Santa Clara esta semana

Tuvo especial interés el señor Amiel en manifestar para general conocimiento, que carece de veracidad la noticia circulada por alguien de que había de ir el resto de la presente semana a la ciudad de Santa Clara, para pasarlo junto a sus familiares. Por lo contrario, seguirá en la Habana. Y agregó que desea hacer constar que él no tiene hijos, careciendo de fundamento lo que se dijera de que él había salido de Palacio el pasado viernes acompañado de su hija, pues lo cierto es que incidentalmente se marchó ese día de la mansión presidencial con una señorita que había concurrido allí y que lo felicitó por su designación.

Expuso, también, que, conforme a la costumbre, se había circulado su nombramiento a los Gobernadores Provinciales y Alcaldes, para su conocimiento y efectos.

Finalmente, que había ratificado como Ayudante al capitán Juan Arias, que ya lo era de los Secretarios anteriores.

Crédito para la cárcel de la Habana

El Supervisor de la Cárcel habanera, capitán Ramón N. Gutiérrez Velázquez, se personó en Gobernación ayer, interesando un crédito de 5,920 pesos para la adquisición de equipos de camas, mobiliarios y útiles para los reclusos del penal. Confía el señor Gutiérrez Velázquez que su petición sea atendida, por ser sumamente necesaria.

Libertados varios presos.—Cesante un escolta

Participó a Gobernación, ayer, el Supervisor del Presidio Modelo, la libertad del penado Carlos Labarrere, que extinguió condena por robo y la cual le fué rebajada; igualmente quedó libre el recluso Antonio Sánchez Rodrguez, que cumplía condena por el mismo delito. El propio Supervisor reportó la libertad de Luis Rosell Ruiz, en causa por robo, y su ingreso en el vivac a extinguir pena de diez días que le había impuesto el Juzgado Correccional de Nueva Gerona. El Alcaide de la cárcel de Remedios comunicó la cesantía del escolta Juan Casas Rivero, el cual no quiere entregar el equipo, pretextando que aún la cesantía no ha llegado a su poder. Y el Alcaide de la cárcel de Santiago de Cuba participó la libertad del reo del delito de rapto José Rodríguez Díaz, por haber manifestado la rapta que no desea casarse con él.

Será el Presidente de la República el encargado de abrir la Convención Rotaria del Caribe en el T. Nacional

En la misma se elegirá Gobernador del 25 Distrito, Cuba, el Dr. Manuel Galigarcía. Un amplio programa de fiestas y trabajos se ha acordado para dicha asamblea

Mañana, domingo, a las diez y media a. m., en el Teatro Nacional, tendrá efecto la apertura solemne de la Conferencia Rotaria Regional del Caribe.

A dicho acto asistirá el Honorable señor Presidente de la República, doctor Federico Laredo Bru, que dará la bienvenida a los rotarios visitantes, siguiendo la costumbre establecida en estas convenciones, en el sentido de que sea el Jefe del Estado de la nación en que la jornada se lleva a cabo, el que declare abiertas las sesiones.

También quedará abierta, el martes, día 30, a las dos y media, en el Hotel Nacional, la Conferencia XVII del Distrito 25o. (Cuba), en la que se tratarán asuntos de vital interés para el rotarismo cubano.

También se procederá a la elección del nuevo Gobernador del Distrito, que lo será en esta ocasión el doctor Manuel Galigarcía, ex Presidente del Club de la Habana.

He aquí, ahora, el programa íntegro de la Primera Conferencia Regional del Caribe:

Sábado 27 de marzo

Todo el día: Recepción e inscripción de los rotarios, familiares e invitados en la Secretaría de la Conferencia en el Hotel Nacional.

En la tarde: Paseos en automóvil por la ciudad y alrededores.

A las 9.30 p. m.: Concierto de Música Cubana en el teatro «Auditórium», en Calzada y D, en el Vedado.

Domingo 28 de marzo

A las 10.30 a. m.: Sesión de Apertura en el Teatro Nacional. Himno Nacional de Cuba, por la Banda Municipal. Apertura de la Conferencia, por el doctor Felipe Silva, Presidente del Comité de la Conferencia y Director del Rotary Internacional. Discursos de bienvenida: por el Honorable Presidente de la República, Dr. Federico Laredo Bru; por el Gobernador del Distrito 25o., arquitecto Horacio Navarrete; por el Presidente del Rotary Club de la Habana, Dr. Sergio Herrera. Contestación a los discursos de bienvenida: por el señor John Turner, rotario del Club de Tampa, Florida, y ex director del Rotary Internacional. El Presidente del Comité de la Conferencia presenta al Presidente del Rotary Internacional, señor Will R. Manier, Jr. Discurso por el Presidente del Rotary Internacional. El Presidente del Comité de la Conferencia presenta al Presidente de la Conferencia, arquitecto Horacio Navarrete. Palabras de apertura, por el Presidente de la Conferencia. Presentación de huéspedes distinguidos. El Presidente somete a la consideración de la Asamblea el programa acordado y las Reglas de Procedimiento. Anuncios. Suspensión.

A las 3.00 p. m.: Carreras de caballos en el Havana Jockey Club. Handicap Copa Conferencia Regional Rotaria.

A las 6.00 p. m.: Te en el Habana Yacht Club.

A las 10.00 p. m.: Comida en el Casino Nacional. Fiesta de la Liga contra el Cáncer. (Asistencia voluntaria).

Lunes 29 de marzo

A las 9.30 a. m.: Primera Sesión Plenaria. Discurso: Principios fundamentales de Rotary en las relaciones entre los individuos y de éstos con la comunidad, por el doctor José F. Perera, ex Presidente del Rotary Club de la Habana y Magistrado del Tribunal Supremo de Cuba. Discurso: Los Cuatro Caminos del Rotary, por un rotario del Distrito 17. Discurso: Intercambio infelectual entre las naciones del Caribe y del Golfo de México, por el doctor Joaquín Añorga, ex Gobernador del Distrito 25. Discurso: ¿Es Rotary realmente internacional?, por un rotario del Distrito 47. Discurso: El Rotario como dirigente, por un rotario del Distrito 26. Discurso: Desarrollo y expansión futura del movimiento rotario en el Mar Caribe y en el Golfo de México, por un rotario del Distrito 74. Anuncios.

A las 2.30 p. m.: Reunión de cuatro grupos para discutir distintos tópicos rotarios.

El de Régimen Interior sesionará con el siguiente programa: (a) Puntos débiles de un Club y modo de corregirlos: falta de asistencia, necesidad de programas, educación rotaria deficiente, dificultades económicas y compañerismo indiferente. (b) Importancia del ingreso de un nuevo socio. (c) Principios de clasificaciones y dificultades que presenta. (d) Tipos prácticos de programas. (e) ¿Cómo se puede sostener un Boletín para el Club y una revista para el Distrito?

El de Relaciones Profesionales sesionará con el siguiente programa: (a) Aplicación de los ideales rotarios a nuestra actividad profesional. (b) ¿Cómo debemos tratar al cliente, al empleado, al competidor? (c) ¿Han mejorado los sistemas comerciales y profesionales con la influencia del Rotary? (d) ¿Puede considerarse dentro de la ética rotaria el publicar un Directorio de una misma actividad y distribuirlo entre ellos mismos?

El de Asuntos Públicos sesionará con el siguiente programa: (a) Relaciones de los Rotary Clubs con las autoridades, con las instituciones y corporaciones, con los individuos y el público en general y con la Prensa. (b) Cooperación del Rotary con los boys scouts. (c) Ayudemos al delincuente juvenil. (d) La Semana del Niño. Modo práctico de verificarla. (e) Educación del adulto falto de cultura. (f) ¿Qué se puede hacer para disminuir los accidentes de todas clases?

El de Relaciones Internacionales sesionará con el siguiente programa: (a) ¿Es posible que un país aislado pueda subsistir? (b) ¿Cómo hacer más práctico el cuarto objetivo del Rotary? (c) La lengua auxiliar como medio de acercamiento y mejor entendimiento internacional. (d) Atención a los estudiantes de otros países. (e) Intercambio de oradores entre Clubs de diferentes países.

A las 8.30 p. m.: Comida en honor del «Antiguo Octavo Distrito», compuesto por Alabama, Cuba, Florida y Georgia, en el Vedado Tennis Club.

A las 10.00 p. m.: Baile en el Vedado Tennis Club, en Calzada y Doce, en el Vedado.

Martes 30 de marzo

A las 9.30 a. m.: Segunda Sesión Plenaria. Discurso: El ciudadano de mañana es el niño de hoy, por un rotario de Puerto Rico. Discurso: Influencia de la publicidad rotaria en la Comunidad, por un compañero del Distrito 39. Discurso: Divulgación arancelaria latinoamericana, por el doctor José Pérez Cubillas, Vicepresidente del Club de la Habana y Catedrático de la Universidad Nacional. Presentación de una placa monmemorativa al compañero del Club de Tampa, Florida, señor John Turner, ex Director del Rotarl Internacional, por el Rotary Club de Tampa. Discurso: Lo que el Rotary significa para los países de habla española, por un rotario del Distrito 68. Discurso: Responsabilidad de un rotario en su negocio o profesión, por un rotario del Distrito 39. Discurso: The Rotarian y «Revista Rotaria», por un rotario del Tercer Distrito. Discurso: Necesidad de afianzar al Rotary en el mundo entero, por el doctor Miguel Angel Gutiérrez, ex Gobernador del Distrito 25o.

La tarde: libre con excepción de los Delegados del Distrito 25 (Cuba).

A las 2.30 p. m.: Apertura de la Conferencia XVII del Distrito 25, por el Gobernador del Distrito, arquitecto Horacio Navarrete. Informe de los trabajos verificados durante su ejercicio. Proposiciones de candidatos para la Gobernación del Distrito. Proposiciones. Ofrecimientos de ciudades para la próxima Asamblea del Distrito y para la próxima Conferencia del Distrito. Elección del Gobernador del Distrito. Clausura.

A las 6.00 p. m.: Recepción en el Ayuntamiento de la Habana por el Alcalde Municipal, doctor Antonio Beruff Mendieta.

A las 9.30 p. m.: Comida del Distrito 25 en el Casino Deportivo. Presentación del Gobernador Electo del Distrito 25o.

A las 10.00 p. m.: Baile que ofrece el Distrito 25o. (Cuba), en honor de todos los asistentes a la Conferencia Regional del Caribe en el Casino Deportivo de la Habana.

Miércoles 31 de marzo

A las 9.30 a. m.: Continuación de las reuniones de Grupos en los mismos lugares, continuándose la discusión sobre los mismos temas.

A las 2.30 p. m.: Sesión Plenaria de Clausura de la Conferencia. Discurso: Rotary en el mañana: La Fundación Rotaria, por un rotario del Distrito 48. Discurso: Acercamiento mundial por las facilidades de comunicaciones y por el mejor entendimiento de los pueblos, por el doctor Mario E. Dihigo, ex Gobernador del Distrito 25. Discurso: Vamos a Niza, por el doctor Mario Muro, ex Gobernador del Distrito 25. Informes de los Grupos, por sus presidentes. Informes del Comité de Resoluciones de la Conferencia. Recomendaciones. Discurso de clausura y despedida, por el doctor Luis Machado, ex Director del Rotary Internacional y ex Gobernador del Distrito 25. Clausura.

A las 10.00 p. m.: Baile de gala en el Hotel Nacional en honor del Presidente del Rotary International, señor Will R. Manier, Jr., y de su distinguida esposa.

LAS TRAGEDIAS ANONIMAS

Pintor vocacional.—El difícil arte cartelesco de Oscar Reguera tiene sus peligros.—Suspendido en el vacío, la muerte hace un guiño malicioso.—Un caso de autodaccia.—Llega la tragedia.—La muerte siega una vida joven y el artista sale ileso.—La terrible lucha por la vida

El señor O. E. Reguera, que ha puesto constantemente su vida en peligro en las paredes y sobre las cornisas de los más altos rascacielos habaneros. Aparece en la parte izquierda de la foto en charla con nuestro compañero Oscar Lombardo.

Joven, ágil, lleno de jocundo entusiasmo y alegre como un cohete en la noche, la grata personalidad de Oscar E. Reguera, se manifiesta como un ejemplo tenaz y como un paliativo ante esa juventud viciada y dolida prematuramente que se hunde en el pesimismo, y sus mejores energías se consumen entre los chistes mediocres de la mesa de un café barriotero, en el dominó o en el billar. Es un muchacho flexible y espigado, apenas 28 años y ya sabe del apremio duro que exige la vida y lo menesteroso de cargar con el mendrugo al hogar. Toda esa oscura teoría de los sufrimientos morales y agobiadoras penas que salen a la palestra del que lucha, las conoce a la perfección. Ha tropezado por los escabrosos senderos de la vida, ha caído al borde del camino y ha vuelto a levantarse con la risa en los labios. La existencia del hombre es un perpetuo accidente. Hace sus estudios preliminares en la Escuela de «San Alejandro». Algunos meses después su inquietud lo arroja hacia otros derroteros. Tiene necesidad de trabajar y ganar para el prosáico yantar cotidiano. Pinta vallas anunciadoras, escala alturas inconcebibles en los frontis de los rascacielos habaneros y allí fija, oscilando sobre andamios precarios, letreros y polícromos anuncios de un producto en boga o de otra mercancía que a fuerza de mediocre, quiere venderse por sobre todas las cosas. Su producción está en la calle. La gente admira y encomia su labor, es decir, la pública opinión está conteste en el elogio de esa pintura cartelesca, precisa y bella, pero ignora al artista. Los puritanos escolásticos se encogerán de hombros ahora, y dirán hundidos en su gran sapiencia y suficiencia; ¿Pero es arte eso de pintar tomates, jabones y latas de conservas? Sí, un arte de responsabilidad y de atracción. Es una pintura de doble valor objetivo. Ha de convencer el anuncio por el anuncio y ha de metérsele por los ojos al gran público, y esto lo ha conseguido con creces el joven pintor Reguera. Entusiasmo y gusto, una dedicación con amoroso esmero y saber que una calabaza bien dibujada y con el propio colorido, dista mucho de parecerse a una papa rellena. Porque este arte pictórico de inferior categoría y simplista, es precisamente el que vá a las masas y los señores anunciantes quieren y desean que el «pueblo» se entere y comprenda, puesto que de él depende el éxito de las ventas. Pintura simpática y también emocional. Una valla anunciadora tiene que decir más por la figura dibujada que por el mismo texto que redacta sus excelencias. Reguera es un maestro en ese arte cartelesco y un estilista premioso que imprime a su labor una medida exacta en la forma y color.

A veces vamos en el tranvía o raudamente cruzamos sobre las cuatro gomas peligrosas de un ómnibus. Una fuerza de inevitable atracción nos hace volver la cabeza con insistencia. Son los trazos polícromos que el novel artista ha dejado sobre el zinc de una valla. Una marca de frutas en conserva; melocotones naufragando sobre un delicioso almíbar; un tubo de pasta dentífrica que invita a la limpieza dental, la carne blanca y rosa de una mujer que parece diluirse en una grata espuma de jabón...

Miles de asuntos tratados con finura y delicadeza en esa burda manifestación pictórica que es el cartel anunciador, pero con talento y arte.

Una cita con la muerte

El pintor es también un aventurero del aire. Hay que fijar un anuncio en lo colateral de una pared, en lo cimero de un rasca-cielo tropical. Es un edificio aledaño al malecón. Cinco o seis pisos que trepar. Las cuerdas tirantes suspenden un andamio que oscila con la brisa fuerte que viene del golfo. Oscar Reguera armado de sus pinceles y de los botes de pintura, se encarama sobre la endeble plataforma y ésta asciende lentamente. Minutos después es un punto perdido en el vacío. En frente, la línea impolutamente azul del mar, serenamente nostálgica en espera de un buque que habrá de surcar su superficie. El viento arrecia bajo la gris caparazón de un cielo de diciembre. El andamio va de un lado para otro y la muerte acecha a cada momento. Hay instantes en que la atención del pintor está embargada en el trabajo y no piensa que un paso o un movimiento en falso significa una muerte segura al desplomarse en el vacío. Estas clases de «colocaciones cómodas» las ha efectuado muchas veces con riesgo para su propia vida. Pero hay que ganar unos cuantos pesos para ir tirando el carro de la existencia hasta que cumpla su misión por este planeta sublunar. Oscar Reguera ha hecho proezas en el aire como el mejor acróbata. Sin embargo, se marea y siente terrible vértigo cuando monta sobre un «tío-vivo» y no cree sentirse muy seguro en los aeroplanos.

Un traspié, la caída y un muerto

En otra ocasión el pintor y su ayudante se hallan suspendidos en el espacio. Las cuerdas parecen firmes y seguras. El viento es escaso y la confianza inspiradora del momento es el verdadero peligro. Ya sobre el andamio los dos hombres están atentos a su labor. Charlan, comentan y de vez en cuando, se silba la tonadilla del último «son» de moda. El dibujo —nos dice Reguera—, era para una compañía de seguros de vida. Pero quien iba a pensar que nosotros mismos no teníamos segura nuestra existencia en aquellos instantes y nos encontrábamos al margen de todo peligro. Hubo una pequeña contorsión, en las jarcias del aparejo. Mi compañero apoya el pié sobre una lata de pintura, resbala, me apresuro a auxiliarle, le tiendo la mano, pero ya es demasiado tarde. Los dos salimos disparados hacia abajo. El va de cabeza sobre el pavimento y yo me desplomo sobre su cuerpo Atontado por el golpe y la confusión natural, no me doy cuenta de lo acontecido inmediatamente. Después... No quisiera recordarlo, la tragedia se ha consumado. Mi pobre amigo permanece inmóvil sobre un charco de sangre. Estaba muerto. Yo salí milagrosamente ileso.

Ni un centavo por las acrobacias

—Cobró por pintar, pero nunca quise estipular las maniobras y acrobacias aéreas,— nos dice el señor Reguera. Jamás me sedujo el trapecio y los difíciles equilibrios de la cuerda floja. Los espectáculos circenses son del agrado de los públicos todos. Van a la función en la carpa o al teatro y pagan por ver. Como consecuencia lógica, es también suponible que el maromero devenga su sueldo de acuerdo con su contrato. Yo nunca puse precio a las exhibiciones en público sobre el andamio y la gente tampoco puso interés en verme coqueteando con la muerte. Ahora me dedico al retrato personal, pero en forma cartelesca también. Y en efecto, es así. A la entrada del Teatro «Nacional» se ven enormes retratos a todo color de las más famosas artistas del cine y de conocidas personalidades locales del teatro. El pintor toma la fotografía en pequeño, después de analizarla bien, traza el dibujo y enseguida amplifica la silueta con un verismo tal, que se puede decir que esos retratos están dotados de vidas y movimiento. La exactitud es maravillosa. Es el mejor reclamo exterior que posee el dilecto amigo Heliodoro García en su teatro...

—Como comprenderá— nos dice el artista— en esta labor no se confronta el peligro de caer y romperse uno la cabeza, pero hay el peligro de perder el empleo por cualquiera deficiencia en el trabajo. A lo mejor, todo es posible en la vida —aunque más bien pudiera decir— a lo peor— un día resbalo en plena vía con motivo de pisar sobre una cáscara de plátano y la tragedia sería definitiva y hasta ridícula. La existencia del hombre es un perpetuo accidente...

HARAN UN PARO DE CINCO MINUTOS COMO PROTESTA POR LA LEY TABACALERA

CIENFUEGOS, marzo 25. (Por telégrafo).—Con objeto de protestar de la ponencia a la Ley tabacalera, se han reunido en sus locales el Sindicato de Torcedores de Tabacos de esta ciudad y el Comité de defensa de lo sintereses locales, en el que figuran representantes de casi todos los gremios locales.

Se acordó lanzar un manifiesto al pueblo, invitando a los sindicatos, gremios y uniones obreras de la provincia a parar durante cinco minutos el día 31, en señal de protesta contra esa legislación.

Además, se acordó enviar telegramas de protesta al Presidente de la República, a los presidentes de las Cámaras y al Jefe del Ejército.—**Obdulio**, Corresponsal.

HARA SU INGRESO EN LA ACADEMIA DE ARTES Y LETRAS EL DOCTOR ANTONIO DE BUSTAMANTE Y MONTORO

El próximo día 31, a las nueve de la noche, celebrará la Academia Nacional de Artes y Letras una sasión solemne y pública de recepción del académico electo doctor Antonio S. de Bustamante y Montoro, perteneciente a la Sección de Literatura.

El nuevo académico—prestigiosa figura de las letras cubanas—disertará en torno a «Las generaciones literarias», como discurso de ingreso.

Será un acto brillante, que se verá muy concurrido.

ARROLLADO

Jorge López González, de 6 años de edad y vecino de Amistad 6, sufrió lesiones de carácter menos grave, al ser arrollado frente a su domicilio por el automóvil 71658, que conducía Armando Riverón Galens, vecino de San Lázaro 305.

La venta de tomates y otros vegetales de Cuba a EE. UU. aumentó en poco tiempo de 200,000 cajas a 1.500,000

Esto se debe principalmente a la excelente calidad de los productos, lo que es necesario seguir cuidando con preferencia. Los cosecheros y exportadores se reunieron

Ayer celebraron una reunión con el doctor Amadeo López Castro, Secretario de Agricultura, los cosecheros y exportadores de vegetales.

En representación de las citadas asociaciones, figuraban los señores siguientes: John Leto, Octavio Campos, Valeri, Lacoste, Rosellón, Pérez, Rodríguez, Calderón P. Fernández, A. Rosiche, Barranco, Alvarez, Laguerruela y algunos más.

En esta reunión se trató de los beneficios que han obtenido los vegetales cubanos en cuanto al crédito comercial se refiere y se sugirieron detalles que mejoren aún más la selección de clases y calidad establecidas por el actual reglamento de Exportación que en su estructura permanecerá inalterable para el futuro.

Una minuciosa selección se seguirá llevado a cabo en el tomate y otros vegetales, ya que en las estadísticas los números demuestran que la venta del citado producto a los mercados americanos, ha aumentantado de doscientas mil cajas que se vendían antes de estar en vigor las actuales leyes de los Departamentos de Exportación y Sanidad Vegetal, a más de un millón y medio que se exportan hoy.

Manifestó el doctor López Castro a los cosecheros y exportadores que él personalmente se esforzaba, porque todo asunto y toda ley tuvieran consecuencias benefactoras en pro del interés nacional que es el bien colectivo y que, por lo tanto, está por encima de todos los intereses particulares siendo esta la principal misión del gobernante probo.

Algunas veces, expuso el Secretario, se han recibido quejas de la rigurosidad del Departamento de Sanidad Vegetal, y en el acto les ha mandado a investigar, pues no admito arbitrariedades ni excesos en los procedimientos, comprobando que eran inexactos y que tan sólo había rectitud en el cumplimiento del deber de los empleados de esta Secretaría, para mantener ante nuestro principal comprador, los Estados Unidos, el crédito comercial de los productos cubanos. Pues tenemos que sostener a toda costa la confianza de los compradores extranjeros, dándoles dentro de toda caja de fruto nacional lo que se exprese en la etiqueta.

El presidente de la Asociación de Cosecheros y Exportadores dió las gracias al Secretario y encomió el celo e interés, que tanto este funcionario como los componentes de los Departamentos de Exportación y Sanidad Vegteal han tenido en todos los pormenores de los embarques de frutos y vegetales para los mercados extranjeros, logrando así que se haya mejorado el standard de producción y embarque de una manera portentosa.

Como una prueba de la confianza que los vegetales de Cuba han conquistado en el extranjero, tenemos el caso de que ya se han hecho compras directas sobre muelles de la Habana, cosa que antes no acontecía.

Terminó manifestando el doctor López Castro a los exprotadores y cosecheros su complacencia por el interés que ellos mismos demuestran en que se pongan en vigor todas las medidas que tiendan a la mejor calidad y selección de los productos agrícolas, pues así se mejora el desenvolvimiento económico nacional en todos los aspectos, llegando el beneficio obtenido en forma equitativa a todas las clases sociales, obreros, empleados, cosecheros, exportadores y en términos generales, a nuestra agricultura y a nuestra República.

No se pudo comprobar la acusación que hizo un obrero del "Limones" y que estuvo investigando el Ejército

Nombrados oficiales investigadores en dos causas. Se registraron ayer tres incendios de cañas, de ellos, dos fueron intencionales. Otras noticias del Cuartel General

El coronel auxiliar, Julio Velasco, M. M. Ayudante General del Ejército Constitucional, ordenó, con fecha 23 de febrero pasado, al Jefe del Regimiento Nro. 4, «Plácido», la práctica de una investigación en relación con el hecho denunciado por un obrero del central «Limones», nombrado Justo Alvarez, el cual acusaba a los guardajurados del mismo central, de haberlo componteado al ir a exigir el cumplimiento del Jornal Mínimo y cobrar su liquidación a la administración del central.

El comandante D. Pérez Arocha, M. M., Jefe del Regimiento Nro. 4, «Plácido», p. s. r., dispuso que por el primer teniente, Eufemio Escalona y Mayedo, del mismo Regimiento, se practicaran las investigaciones pertinentes; dando por resultado las mismas que en ningún momento el guardajurado Gregorio Benítez hubiera maltratado al obrero Justo Alvarez, pues solamente el citado guardajurado ordenó al obrero citado anteriormente que desalojara la habitación en que residía en el ingenio, ya que había sido cesanteado y en ese acto había presentes varias personas. Por otra parte, dice el Ofical investigador en su informe, el doctor Félix Estocholi, médico que asistió al obrero Alvarez, manifestó que éste presentaba 4 o 5 contusiones en ambas regiones escapulares de pronóstico «leve», pero sin que pudiera precisar con qué cuerpo duro se las causó.

Licencia

Por el Cuartel General se ha concedido un mes de licencia al segundo teniente músico, Manuel Raposo Vázquez, del Regimiento Nro. 4, «Plácido».

También se ha dispuesto por el Cuartel General, por párrafo 5 de la Orden Especial Nro. 56, el relevo de destacado en servicio en el Regimiento Nro. 2, «Agramonte», del primer teniente José M. Socorro y Fuentes, M. M., del Regimiento Nro. 3, «Leoncio Vidal».

Nombramientos

Por le Cuartel General, se han nombrado Oficiales Investigadores de las causas Nro. 11-937 y Nro. 12-937, de la Sección de Auditoría, al capitán Pedro A. Torres y Benítez, M. M., de la Plana Mayor del Regimiento Nro. 5, «Martí», y segundo teniente Ricardo Torres y León, del Cuerpo de Ingenieros.

Sucesos

El Cuartel General, fué informado de los siguientes sucesos:

El capitán Fabián, Jefe del Escuadrón Nro. 7 de la Guardia Rural, de Cienfuegos, informó de la quema de 7,000 arrobas de caña en la finca «Candelaria», del Término de Cienfuegos. Este incendio se estima intencional y el autor, que se dió a la fuga, se persigue activamente por fuerzas de aquel escuadrón.

El Jefe del Puesto de Media Luna, informó de la quema de 20,000 arrobas de caña en la colonia «Escondida», del Término de Niquero. Este incendio se estima intencional, pero no hay detenidos.

El cabo García, Jefe del Puesto de Sitiecito, informó de la quema de 150,000 arrobas de caña en la finca «La Paz», Término de Sagua la Grande. Este incendio resultó casual.

También fué informado de haber terminado la molienda el central «San Germán», propiedad de la Compañía Fidelidad Sugar Company, habiendo elaborado 289,945 sacos de azúcar.

Caña quemada

Relación de caña quemada hasta las 12 m. del día de ayer, de acuerdo con los informes suministrados al Cuartel General por los Jefes de Puestos:

	Arrobas
Provincia de Oriente	
Media Luna	20,000
Provincia de Santa Clara	
Sitiecito	150,000
Cienfuegos	7,000
Total	177,000
Anteriormente quemada	6,934,202
Total general de caña quemada	7,111,202

Herida con una chaveta de zapatero

En el Centro de Socorros y por el doctor T. Calves, fué asistida de lesiones menos graves, Zenaida Reyes Bachiller, de 18 años, residente en Habana 170. Declaró al sargento Francisco Delgado que Erasmo Rodríguez Ramos la agredió con una chaveta por negarse ella a reanudar las relaciones con él. Erasmo, al ver la Policía, se dió a la fuga sin que haya sido detenido hasta ahora.

GRAVE DENUNCIA

Olga García López, de 25 años de edad, empleada en el Departamento de Impuestos del Ayuntamiento de la Habana y vecina de Oficios 8, denunció a la Policía de la Primera Estación, que en su domicilio había un vecino atacado de difteria, lo que participaba para que se tomaran las medidas urgentes que el caso requería.

EL ENCANTO OFRECE HOY UN GRAN CONCIERTO SACRO

Esta noche, de 9 a 10 ofrece **El Encanto** un gran Concierto Sacro organizado por inspiración del Padre Larrea. El concierto será trasmitido por las Estaciones COCO, de onda corta, en 6010 kc, y CMCF, de onda larga, en 810 kc, con arreglo al siguiente programa:

AVE VERUM ... MOZART
EL CIELO VISITA LA TIERRA ... GOUNOD
PRELUDIO STABAT MATER ... CHOPIN
PARCE DOMINE ... MENEGALI
DIE JESUS ... BETHOVEN
ADORAMUS ... DUBOIS
STABAT MATER (recitación) ... LOPE DE VEGA
STABAT MATER ... ROSINI

Toman parte en este concierto la señora Granowska y el Sr. J. Herrero, sopranos; la señora Pissareskaya y M. Drand, contraltos; los señores F. Menen y V. Urrestarazu, tenores, y los señores Mendizábal y el Padre Larrea, barítonos.

(Audiciones Transradiocubana, S. A.).

El Encanto

M.E.C.D. 2016

DIARIO DE LA MARINA

LA ACTUALIDAD

LOS NUEVOS CRESOS DE BARCELONA

...celona era antes de que la in... los rojos y los negros, la ... más rica de España. Ahora ... y la miseria más extre... han hecho presa de sus desven... habitantes. A ellas los han ... el caótico desconcierto ... por las sañudas luchas ... se destrozan entre sí anar... comunistas e izquierdistas, ... voraces rapiñas con que los je... unos y otros bandos se «re...» a costa de la indigencia y ... ruina del pueblo.

... ha sufrido éste más penu... más necesidades, jamás ha bro... allí tal explosión de nuevos ri... Estos invaden tan copiosamen... Francia que, según lo comunica ... coruñés «El Ideal Gallego», ... corresponsal en París, el insigne ... Francisco Lucientes, las au... de Marsella, Toulouse, Cet... Perpignan y Cerbere han mani... su alarma a las autoridades ... de la capital de Francia ... los establecimientos de crédito ... Mediodía de Francia —escribe ... corresponsal— se nota un ... temible de nuevos cuentaco... catalanes, que en su ma... son mujeres del arroyo, y una ... invasión de gemas, meta... artículos preciosos de joyería». ... las alegres mesas nocturnas de ... y Montparnasse esa ro... a París de catalanes rojos con... rápidamente en Cresos es ... diaria. Doce comisiones ... según el mencionado correspon... a dicha ciudad a com... se quedaron allí con los ... Entre tanto en Barcelona el ... extenuado y desfallecido de ... espera en las largas colas el ... y negro pan.

... cabecillas de las hordas ... y rojas no han tenido la suer... en esta clase de comisiones ... Por ejemplo, los «corone... Sandino y Villalba, el coman... Pérez Farrás —abyecto proto... de traidor— y el capitán Bayo, ... a parar a la cárcel «por ha... distraído los fondos para arma...».

... en la aludida correspondencia ... y detalles verdaderamente cu... sobre estos «negocios» que los ... rojos, negros e izquierdistas ... tras las fronteras y dentro ... fronteras españolas.

... de entresacar algunos de ...

... el tráfico ferroviario con la ... de Port Bou se reduce a un ... porque las Compañías inglesas ... han retirado su crédito a ... Generalidad. Por ejemplo, en la ... para el comercio y la indus... que tiene su central en el Bou... de los Italianos, de París, se ... una cuenta de 100 millo... de pesetas oro a nombre de Puig ... antiguo novelista y dí... íntimo de Companys. Puig y ... tenía fama de plagiario en ... medios literarios de Cataluña y, ... sus amigos, ahora cree que ... es suyo el libro de cheques ... cuenta de París.

... ejemplo, el «Potemkin» espa... es decir, nuestro antiguo acora... «Jaime I», anda por el Medite... viviendo del sable. Su actual ... un palero que aprendió en ... Barrio Chino de Barcelona los su... secretos de la «aguja de ma... ha organizado unos cursillos ... cabotaje en curso que, a falta de ... proezas, constituyen el orgu... provecho de su tripulación: ... pesetas en San Feliú de Guixol, ... en Tarragona, 4.000 en Burria... en Denia, 12.000 en Alme...

... días en la frontera de Port ... policía francesa detuvo a un ... de la F.A.I. que traslada... Cerbere sus ahorros sin otra ... que la de empaquetarlos ... periódicos viejos. Total, na... millón de pesetas en dinero ... alhajas; cien mil pesetas en bi... algunos con manchas de san... docenas de sortijas, de pulseras, ... pendientes, de relojes y ¡varias ... de dientes de oro con hue... de haber servido»!

... revuelto ganancia de pesca... Aquí los pescadores son esos ... redentores del proleta... expurgadores del capital ... revuelven el agua. Y ellos se ... tan tranquilamente con lo ... a flote.

... Barcelona —en las demás ciu... rojas ocurre lo mismo— extir... burguesía y destruyen los ... En Francia se hacen «hom... de negocios» a costa de esa mis... burguesía y a costa de la mise... del pueblo.

León ICHASO

Dr. ROSATI
DENTISTA
O-Reilly 67 — Tel. A 9422

CUIDADO con las IMITACIONES

TOS
CATARROS
BRONQUITIS
Solución Pautauberge
DE VENTA EN TODAS LAS FARMACIAS
DISTRIBUIDORES
E. ROELANDTS e HIJOS, S. A.
Presidente Zayas No. 20. Tel. M-2911. HABANA

FUE DESASTROSO PARA LOS ROJOS DE GUADALAJARA EL BOMBARDEO DE AYER

INGLATERRA NO COMPARTE EL NERVIOSISMO DE FRANCIA

Lloyd George avisa a Inglaterra de los supuestos peligros que encierra para el país la actuación de Italia

Sin embargo, el Gobierno inglés no parece muy decidido a secundar los deseos manifestados por Francia respecto a un bloqueo naval de Italia y actúa más conciliadoramente

(Por Joseph Driscoll)

LONDRES, marzo 25. (The N. Y. Herald Tribune.)—El ex-Premier inglés David Lloyd George dió aviso hoy a la Cámara de los Comunes de que Mussolini está tratando de completar en España lo que en cierto momento logró en Abisinia.

Lloyd George predijo que llegaría el momento en que Inglaterra se dirigirá a Mussolini, sin ambages ni cortapisas.

Aunque Lloyd George y los líderes del Partido Laborista están demandando que el gobierno adopte una actitud más firme hacia Mussolini, el gobierno por su parte asumió una actitud más conciliatoria hacia Italia.

Los voceros de la cancillería aseguraron a los periodistas que el gobierno se opone todavía a las sugerencias francesas de establecer un poderoso bloqueo naval anglo-francés para impedir la llegada de nuevos "voluntarios" italos a España. Un vocero añadió que Italia había jurado de nuevo no enviar más voluntarios y que, por lo tanto, Inglaterra estaba dispuesta a continuar su política de estrecha y estricta no intervención.

El que Italia no esté dispuesta a retirar un solo soldado italiano de España es cosa aquí considerada de secundaria importancia y la cancillería inglesa no parece estar tan excitada como la Quai d'Orsay, considerando la situación española seria pero no de extrema gravedad.

Como para atenuar las críticas a Mussolini el Secretario de Relaciones, Eden, se mantuvo alejado del debate en los Comunes. Su auxiliar Lord Cranborne, hizo la extraordinaria recomendación de que en esta tierra de libre emisión del pensamiento, que los propios miembros del Parlamento atasen sus lenguas para evitar agravar la delicada situación.

El principal orador del día, David Lloyd George, nunca tiene pelos en la lengua como probó con su discurso de hoy. Sin embargo, alabó a Mussolini diciendo: "Mussolini nunca ha tratado de ocultar sus ambiciones. Quiere ser el poder predominante en el Mediterráneo y ya ha establecido su autoridad en el Mediterráneo oriental y hace lo mismo ahora en la parte occidental.

Si con tropas italianas España es conquistada y convertida en nación fascista, será una nación fascista apoyada por los mercenarios italos. Los puertos de España quedarán bajo el control de Mussolini y el Estrecho de Gibraltar podrá ser cerrado. En lo que a las islas Baleares se refiere Delbos ha indicado que mediante ellas se podrían cortar las comunicaciones entre Francia y el Africa del Norte."

Lloyd George citó luego una "carta profética del fallecido Lord Milner sobre la cuestión de ceder la Somalia inglesa a Italia."

Lord Miner escribió: "Italia no desea la Somalia Británica, ella quiere Abisinia. De obtener Abisinia prácticamente dominaría. Amenazaría a Kenya y nuestras comunicaciones con la India. Abisinia tiene gran población e Italia podría levantar un gran ejército."

"Italia lo ha comenzado a hacer", declaró George.

"Es casi un aviso de un gran estadista imperial desde la tumba."

"Tenemos lo mismo en España. Le estamos permitiendo a Mussolini que se coloque en la misma posición en cuanto a nuestras comunicaciones con la India a lo largo del Mediterráneo."

George suscitó risas y aplausos de la oposición al decir: "hemos despertado la ira de los italianos. Sin embargo, no así al Ministro de Relaciones. ¿Por qué van a estar ellos enojados con él? Pero yo prefiero la ira de los italianos a su desprecio. Y eso es lo que el gobierno inglés ha obtenido de los italianos y bien se lo merece."

LA ASAMBLEA DE LA LIGA DE NACIONES FUE CONVOCADA PARA EL 26 DE MAYO Y SE CREE QUE TRATARA DE ESPAÑA

GINEBRA, marzo 25. (AP.).—Para el 26 de mayo ha sido convocada a sesión extraordinaria la Asamblea de la Liga de las Naciones, y es posible que en ella se trate del problema español.

El propósito principal de la reunión de la Asamblea es aceptar el ingreso de Egipto en la Sociedad de las Naciones, pero se cree que no habrá impedimento alguno para que en la misma se trate del conflicto español.

Las obreras coruñesas han tributado un homenaje muy cordial y entusiasta a la señora Pilar Franco de Jaraiz, hermana del generalísimo nacionalista, durante su visita de propaganda por la causa del orden en la ciudad herculina.

TRAJES PEERLESS TRADE MARK
SASTRES TECNICOS, TELF. M-3366
MANZANA DE GOMEZ FRENTE AL PLAZA.

«LA ESPAÑA DE HOY»

Los embajadores de Italia y de Alemania en la Plaza Mayor de Salamanca

Salamanca, la ciudad de oro, ha sido escenario de las dos primeras y grandes festividades del Estado español, que nace bajo el signo y la certidumbre de la victoria. Han presentado sus cartas credenciales al generalísimo Franco los embajadores de Italia y de Alemania, excelentísimos señores Roberto Cantalupo y general Faupel.

La Plaza Mayor de Salamanca es uno de los lugares del mundo en que se comprende la Belleza. Nada le falta y nada le sobra. Tiene toda la gracia del Renacimiento español, las medidas de los cánones clásicos, las proporciones poéticas de la armonía y del número griegos, la justa y auténtica patinación de los siglos, los ornamentos del buen gusto, las líneas de la elegancia.. Don Miguel de Unamuno la ha cantado en prosa insuperable y en versos magníficos.

En esta Plaza fué la ceremonia. Primero, los embajadores presentaron sus cartas y leyeron sus discursos en el salón del Ayuntamiento salmantino. Todo pasó con arreglo al más riguroso protocolo. Después, terminada la ceremonia oficial, el balcón central del Consejo se pobló de uniformes, de caudillos y de esperanzas. Abajo, en torno a los jardinillos, estaban alineadas las tropas. Infantería española, regimental; caballería mora, gallarda y caracoleante; milicias ordenadas de la Falange Española, secciones del Requeté; otras milicias de Renovación y de Acción Popular... Los generales y los embajadores saludaban desde el balcón. El público llenaba el espacio de vítores. Los españoles han aprendido muy bien el «¡Viva il Duce!» y el «¡Heil Hitler!»; entre las dos aclamaciones, el clamor rítmico de «¡Franco, Franco, Franco!»; y como remate el «¡Arriba España!» de la Falange y el «¡Viva España!» de todos. Siguiendo normas de buen tono y de fina sensibilidad, se dispuso que toda Salamanca colgara sus ventanas y sus balcones con banderas y tapices; toda Salamanca, menos la Plaza Mayor. Se prefirió dejar la Plaza desnuda, deliciosamente bella en su desnudez, para que ninguna de sus líneas se quebrara con el adorno de las tapicerías. Acaso, si hubieran estado en Salamanca los tapices de Carlos I de España y V de Alemania, su presencia en los balcones del Ayuntamiento habría sido excepción maravillosa. Aquellos tapices hubiesen subrayado la voluntad del Imperio que anima a las juventudes de mi Patria.

Cinco bandas de música tocaban al unísono los himnos de las naciones amigas; y como remate, la que ahora llamamos oficialmente «Marcha Granadera», o sea, la «Marcha Real». Antes se habían escuchado, delirante el público de entusiasmo, el «Cara al Sol» de Falange y la «Marcha de Oriamendi» de los carlistas. Con ese himno de Oriamendi solía hacer su entrada en la Corte de Durango, de Vergara o de Estella, el Rey carlista, el bien barbado Don Carlos de Borbón y Austria de Este, cuando el general Dorregaray, o el general Mendiry, o el general Lizárraga mandaban las tropas del pretendiente contra los batallones de Doña Isabel II o de Don Alfonso XII. Ahora, los batallones enemigos de hace setenta y tantos años, se han hecho un solo ejército contra la invasión moscovita.

Dieron de pronto, en la Plaza de Salamanca, orden de marcha y desfile. Los jefes y oficiales lanzaron sus voces de mando. Sonaron las bandas de música y desfilaron las formaciones dando vista a la derecha. Generales y embajadores escuchaban los himnos con el brazo en alto, extendida la palma, recordando el saludo de las legiones romanas. La infantería desfiló a paso ligero; como nunca se la había visto desfilar. ¿Nunca? No sé cómo serían de gallardos y marciales y exactos y briosos los desfiles de nuestros Tercios de Flandes. Mejores que este de Salamanca, imposible. Garbo en el paso, ímpetu en el ademán, precioso ordenamiento de las líneas de fusiles, ritmo en la marcha, alegría en el semblante, decisión y coraje en el gesto... Los representantes extranjeros contemplaban el espectáculo con manifiesta emoción. ¡Gran infantería!

Luego desfilaron las milicias: azul, juvenil, resuelta, seca y arisca la de Falange; romántica, evocadora la de los Requetés. Más milicias... Y entre tanto, la caballería mora, dando al aire sus capas blancas, enhiestos los banderines y los estandartes, brillantes los arreos, pintados del color del oro y de la plata alternativamente los cascos de los alazanes...

La estampa tomó caracteres de fiesta inolvidable. El público amasado en los balcones y en los soportales, no podía contener su fervor. ¿Qué género de magnífica España es la que está naciendo? ¿O qué España renace desde el fondo de la Historia? Para encontrar un instante español, una hora española como esta que vivimos, hay que echar la mirada muy atrás y traspasar con ella varios siglos. Alemania, Italia, Portugal, estaban al lado de nuestros caudillos. Alemania e Italia, con toda el alma, con todo el corazón: Portugal, con más alma y con más corazón, si cabe, porque sintiéndose más portugués que nunca, más igual a sí mismo, más independiente, se ha unido milagrosamente a España por vínculos del espíritu santo, del espíritu histórico. Y España, más española que nunca, se ha rendido a la amistad y al amor de Portugal. Cuatro pueblos fijan sus rumbos y marcan sus destinos unánimes. En la Plaza de Salamanca ha tenido lugar el suceso. Hace ocho meses, nadie hubiera podido adivinarlo. Hoy; es una realidad gigantesca. Dentro de poco, ciento cuarenta y cinco millones de habitantes de Europa, formando un solo haz, designarán las rutas de la civilización de Occidente. ¡Ciento cuarenta y cinco millones de europeos!

Todo esto sucede en vísperas de la toma de Madrid por las tropas nacionales. Ya se preparan los capitanes; ya se mueven los batallones; ya disponen sus piezas los artilleros; ya se oye el rumor de las hélices que llenarán el espacio con resonancia de vitcoria. Nunca hubo dudas sobre el final de la guerra de España. Pero, si alguien las hubiera abrigado, que las deseche desde ahora, porque el panorama se ilumina por instantes, y las horas decisivas se acercan. La España nacional ha triunfado. Nace o renace a la Historia del mundo un pueblo viejo con ánimo nuevo. España está en pie. En nuestro suelo, en nuestros horizontes, «empieza a amanecer», como canta el himno de la Falange. No tardará en lucir el sol del mediodía.

Marzo 5, 1937.

Manuel AZNAR.

No obstante el empleo de toda clase de armas, fracasaron los ataques de los rojos en la zona de Guadalajara

El objeto de la terrible acometida marxista de ayer fué el monte de San Cristóbal, donde los nacionalistas se han atrincherado y ocasionaron a los atacantes bajas enormes

Con las tropas del Gobierno en el ALTO GUADALAJARA, marzo 25. (AP.).—La artillería gruesa estuvo bombardeando fieramente la cima del monte de San Cristóbal, mientras la infantería, precedida por tanques y una escuadrilla de aviones de bombardeo, trataba de abrirse paso para arrojar al enemigo, sin lograrlo, de las posiciones fortificadas que ocupa.

Los grandes cañones del Gobierno estuvieron vomitando proyectiles durante todo el día, en el furioso ataque de los nacionalistas para apoderarse del monte, el cual domina las carreteras a Zaragoza y a Sigüenza, en la región alta de la provincia de Guadalajara.

Mientras la artillería y los aviones dejaban caer una lluvia de proyectiles y bombas sobre los defensores del monte, las tropas del Gobierno combatían al Este de la carretera de Aragón-Madrid, intentando unirse al grueso de las tropas rojas concentradas en las cercanías de Almadrones.

La captura del monte San Cristóbal allanaría el camino a las fuerzas del Gobierno para continuar el avance sobre Almadrones.

El monte se encuentra entre Almadrones y el pueblo de Algora, algo más al Norte.

Se sabe que los nacionalistas, que defienden el monte de San Cristóbal, reciben refuerzos.

La mayor parte de la población civil de las aldeas ocupadas la semana pasada por las tropas del Gobierno, han vuelto a las mismas.

La región, sin embargo, no está libre de una ataque por parte de los aviones nacionalistas, los cuales han hecho frecuentes raids aéreos, especialmente durante la noche.

El jefe de las fuerzas militares rojas de este frente dice que el frío, que es de gran intensidad, es uno de los principales factores de la lentitud del avance. Agregó que varios de sus soldados murieron helados, pero que a pesar de ello, los centinelas siguen en sus posiciones durante las noche, sin la menor queja.

Pozo Blanco, que está en poder de los nacionalistas, atacado por las fuerzas rojas de Córdoba

Con el ejército del Gobierno izquierdista en ANDUJAR, marzo 25 (AP.).—Los funcionarios del Gobierno rojo manifestaron esta noche que sus tropas han hallado unos 10,000 soldados italianos en las líneas nacionalistas, cuando volaron por encima de las fuerzas de Franco, que se hallan en posesión de Pozo Blanco, en la provincia de Córdoba.

El avance de las fuerzas del Gobierno contra Pozo Blanco comenzó al amanecer. Las tropas, cantando la Internacional y otros himnos libertarios, mientras realizaban la carga se apoderaron de la primera línea de trincheras por sorpresa, acometiendo a sus defensores con granadas de mano.

Se realizó el avance por un territorio, —la tierra de nadie—, que está cubierto de cadáveres que no han podido recogerse, como resultado de las pasadas semanas de intensa lucha en ese sector.

Los aeroplanos del Gobierno, que volaban a la vanguardia de las fuerzas rojas, informaron que habían roto las columnas nacionalistas con fuego de ametralladoras.

En el avance de la infantería se emplearon tanques y carros blindados, mientras los aviones bombardeaban las concentraciones enemigas.

Un aeroplano Junker fué derribado cuando trató de echar provisiones a las mil personas que se encuentran situadas en el santuario de la Virgen de la Cabeza, en el mismo frente general de la provincia de Jaén.

Cien muertos y grandes destrozos en los puntos en que los marxistas se habían instalado en grandes masas

Creen en Madrid que la nueva ofensiva nacionalista en el frente de Guadalajara se habrá de demorar a causa de la necesidad de acumular los medios de llevarla a cabo

MADRID, marzo 25. (The N. Y. Herald Tribune). — La situación en el frente de Guadalajara continúa en estancamiento y esto hace que los ojos de España se vuelvan hacia el desarrollo de la situación internacional, especialmente las actividades italianas. Es la opinión unánime, aquí, que Mussolini se prepara a ayudar a Franco en mayor escala que hasta ahora. El diario «Ahora» dice: «Ciertamente, la guerra entrará en una nueva fase que se caracterizará por una mucho más abierta e intensa actuación de los voluntarios italianos. Posiblemente lanzarán nuevos ataques contra los rojos, con nuevos y poderosos medios de combate, incluyendo muchas fuerzas mecanizadas».

El periódico «Informaciones» declara: «Mussolini no digerirá su revés en España, especialmente después de su viaje triunfal al Africa. Nuevos voluntarios italianos desembarcarán en España, ya que Londres y el Comité de no intervención carecen de fuerzas para impedirlo».

Que estas profecías resulten verdaderas o no, lo cierto es que habrá un alto de incierta duración en la lucha. Períodos de cuatro o cinco semanas de duración esperaron a las cinco ofensivas del general Franco sean ya los nacionalistas, ya los rojos quienes inicien el próximo ataque, lo cierto es que necesitarán algún tiempo para prepararse.

Esto sería aún más necesario si, como los rojos temen, Franco espera recibir más refuerzos. Además, abril es mes de lluvias, especialmente en la meseta de Gualajara, y el tiempo poco apropiado para la lucha. Los mejores meses para las actividades militares son mayo y junio, cuando quizás ocurran los más fuertes combates de la guerra civil.

Los rojos aseguran que ayer lograron algunas victorias de menor importancia, capturando un área minera al este de la carretera de Aragón, donde obligaron a retroceder a fuerzas legionarias y a la guardia civil, después de tres horas de intenso fuego de artillería. No ha sido posible comprobar la presencia de los alemanes allí y mientras no se tengan más pruebas no es posible darle entero crédito, ya que el gobierno no lo afirma o niega. En todo caso, los italianos en el frente de Guadajara se han retirado para ser reorganizados o han sido muy reforzados por otras fuerzas. Ayer los nacionalistas bombardearon a Guadalajara duramente, causando unos 100 muertos y heridos y grandes destrozos en los lugares de concentración roja en la ciudad.

Temporales en Asturias

HENDAYA, marzo 25. (Exclusivo.) Comunican de Gijón que la lluvia y nieve continúan azotando la zona de Asturias suspendiendo por completo las operaciones militares.

FALTAN LAS VITUALLAS

MADRID, marzo 25 (Havas).—La carestía de efectos alimenticios se hace más aguda día por día, debido a que el material rodante se está empleando ahora en la movilización y no en el transporte de vituallas.

En Barcelona, faltan el pan y la carne.

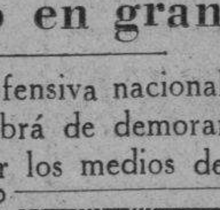

LUSTRA
MAS LUZ
MENOS CONSUMO
DISTRIBUIDOR
CAMINO ELETRIC
NEPTUNO 85 TELF. A-7787

UN CRUCERO NACIONALISTA DETUVO EN EL MEDITERRANEO A UN MERCANTE FRANCES Y OTRO INGLES

VALENCIA, marzo 25. (AP).—En los centros oficiales se anunció esta noche que un buque de guerra, que se cree sea el crucero nacionalista «Baleares», hizo fuego contra el barco francés «Imerethie II», frente al Cabo San Antonio, obligándole a detenerse.

Agrégase que el mercante solicitó auxilio por medio de la telegrafía inalámbrica al crucero francés «Suifren», que acudió en su socorro, dándole escolta hasta Alicante.

Dícese también en los centros gubernamentales que un barco inglés, que no han podido identificar, fué detenido igualmente por el buque de guerra nacionalista.

Italia no conoce la sustitución de sus voluntarios

Potentes aviones valuados tres millones y medio han sido adquiridos en Londres

ROMA, marzo 25. (AP.).—Los funcionarios fascistas manifestaron esta noche que el Gobierno no tiene contacto con los voluntarios italianos que se encuentran en España, y que, por lo tanto, no puede confirmar las noticias que se han publicado en Valencia acerca de que han sido retirados del frente de Guadalajara.

En otros centros bien informados se recibieron con escepticismo las noticias de Valencia, diciendo que sonaban a «propaganda roja».

Reconocen que es posible que los italianos hayan sido retirados después de los recientes contraataques del Gobierno para reformar las líneas, pero agregaron que si con la supuesta retirada quieren indicar que los voluntarios italianos han abandonado la guerra, está totalmente equivocado el Gobierno rojo de Valencia.

Un Gobierno extranjero ha realizado una importante compra de aeroplanos

LONDRES, marzo 25. (AP.).—Un Gobierno extranjero ha ordenado el envío de aeroplanos bombardeadores de gran velocidad a la Vultee Airplane Corporation de Downey, por valor de $3.500,000.

Los funcionarios de dicha empresa dijeron que no pueden revelar el destino de los aviones porque se han obligado con la nación compradora a mantenerlo en secreto.

Productos de esa corporación se encuentran actualmente en servicio en la Rusia soviética y en la China nacionalista, pero los funcionarios dijeron que la nueva orden no es para ninguno de esos dos países.

A pesar de los esfuerzos neutrales siguen llegando a Francia y yendo a España contingentes de voluntarios

En los Estados Unidos, Francia y otros países existen unas misteriosas oficinas de reclutamiento las que proveen a los reclutas de los medios necesarios para entrar en España

HAVRE, marzo 25. (The N. Y. Herald Tribune). — Las averiguaciones hechas por los corresponsales en los círculos navieros de aquí, prueban claramente que a pesar de la prohibición de la Secretaría de Estado, de los Estados Unidos, voluntarios tanto para los nacionalistas como para los rojos españoles están siendo reclutados en los Estados Unidos.

Parece que estos voluntarios, aún ahora, están siendo enviados a Francia donde reciben «pasaportes españoles» y son enviados a España, violando las disposiciones del Comité de no intervención. Un naviero confió a este corresponsal que hoy llegaron aquí, a bordo del barco americano «Presidente Roosevelt», un grupo de voluntarios. Otro grupo de más de cien, en su mayoría personal de aviación, llegó aquí, en marzo 17 a bordo del «Wáshington».

El que estos voluntarios continúen llegando para internarse en España, a pesar de las disposiciones del gobierno de los Estados Unidos y de Francia, se debe a la existencia en Francia, de varias agencias que dan «pasaportes españoles» que permiten a sus poseedores cruzar la frontera española a pesar del control establecido mediante el acuerdo de no intervención.

Estos voluntarios llegan en su mayoría al Havre y viajan en barcos franceses o americanos. Asegúrase aquí que desde el día en que se puso en vigor el control en la frontera franco-española, más de quinientos voluntarios llegaron aquí y fueron enviados a España.

No todos estos voluntarios van a engrosar las filas de los rojos españoles. Hace menos de dos semanas se hicieron esfuerzos inútiles para enviar por la vía marítima desde el Havre a Lisboa un grupo ansioso de luchar en pro de la causa nacionalista; se supone que eventualmente estos hombres serán pasados por la frontera franco-española, en Hendaya. Un funcionario de este puerto dijo al corresponsal que había observado el tráfico de voluntarios y que «en su mayoría eran jóvenes, llegando aquí en tercera clase y viajando con poco equipaje, casi siempre sólo una pequeña maleta de mano. Permanecen aquí dos o tres días, mientras ocultas organizaciones les arreglan sus falsos documentos de identificación y pasaportes. Salen rumbo a la frontera en pequeños grupos para evitar llamar la atención de los funcionarios en la frontera, aunque estos últimos no pueden intervenir ya que las disposiciones del acuerdo de no intervención se permite el cruce de la frontera franco-española a los poseedores de pasaportes españoles. Por lo que he visto, la mayoría de estos muchachos no nacieron en los Estados Unidos. Son ingleses y de la Europa central, casi podría decirse que ninguno es nativo de los Estados Unidos.

«Nadie sabe quién o quiénes los reclutas ni cómo ni cuánto se les paga. Evidentemente todos han jurado guardar el más estricto secreto y rehusan en absoluto hablar. Sin embargo, los que vivimos aquí en el Havre y trabajamos en los centros navieros no podemos menos de notar este constante llegar y partir de voluntarios, ya que el tráfico es tan obvio como luminoso».

París.... ¡oh París!
¿Es Ud. uno de los afortunados que concurrirá a la gran Exposición de París?
Su mejor compañero, será un buen Equipaje. VICTORIA, es la marca del equipaje que Ud. necesita.
Distribuidores:
"CASA GARCIA"
AGUILA 88 (la mayor en su giro) TEL. M-1936

PAPELITOS SOBRE ESPAÑA

SIGUE LA BIOGRAFIA SUSODICHA

Fué en la Universidad donde estudiaba Don Alvaro de Albornoz, donde hubo de pasar por los terrores del «caso de la nariz». Ocurrió que el volumen de su ciencia, que era cada vez más grande, se le iba a la nariz directamente, y también la aumentaba de volumen.

De una nariz honrada que había sido, se le convirtió de pronto en una nariz científica. Si hubiera existido entonces cualquier gran academia de narices, se la hubiera tomado en el momento por miembro correspondiente.

No es de extrañar, por lo tanto, que al señor Albornoz, entre los chicos se le llamara Nasón. Ahora que en realidad no estoy seguro si era Nasón o Masón.

Los Riesgos Insospechables

Sin duda debe ser insostenible una situación así...! Ver que la sabiduría es para la nariz como alcacer...! Contar los palmos a diario, y encontrar cada noche un palmo más...! Y a lo mejor a Oporto, y saber que a nariz de tanto impulso allí tendrían que llamarla «a barriga da cara» por lo menos...!

Y luego, la vocación...! Lo que una nariz como esta puede perjudicar a una persona para elegir vocación...! Imaginad que mañana el señor Albornoz quiera ser cura... Una llamada secreta: una voz que le dice en el jardín:

—Albornoce, tolle et lege...!

Y él, que se va de pronto al Seminario...

Bueno, pues no podría ser. Aprendería latín, es indudable, pero jamás diría misa, porque al Dominus vobiscum...! habría de dar la vuelta en el altar...

Y a cada vuelta que diera, con la nariz, indefectiblemente, tiraría los candeleros...!

Consejo de Especialistas

Ah, y menos mal que se detuvo al cabo en este crecimiento prodigioso, la susodicha nariz...! Para el señor Albornoz, era ya un compromiso andar con ella por las calles de Vetusta. En las calles estrechas sobre todo —como la calle Canóniga, la de San Isidro, la de Mon...— en cuanto miraba a un lado, ya se armaba un conflicto de orden público.

Era este el grito de siempre:

—A ver si deja pasar...!

Y hasta que él no miraba hacia adelante, no había circulación en la barriada.

Podía continuar así...? Diversos especialistas que hubierón de estudiar este negocio, le dieron este consejo:

—Pódela, que es lo mejor.

No lo siguió no obstante, e hizo muy bien...! Hoy consta ya a punto fijo, que de haberla podado en el entonces, le hubiera dado retoños..!

Signo de Interrogación

Cesó al cabo el crecimiento —una tarde de abril, llena de aromas, a la hora de cantar de los malvises bajo las suavidades del rocío. Cesó sin saber cómo, de repente. Es que ya a su sostén no le cabía mayor cantidad de ciencia, o es que ya esta nariz había agotado las posibilidades de volumen...?

De todos modos, fué así. Aunque quizá a medio hacer, es la nariz segunda que conozco con toda la punta erguida como una interrogación. La primera —no tan grande— es la de Robustiano de Margolles, consumero de Palencia. Lo pusieron allí de consumero contra los que pasan vinos, y es una cosa asombrosa, porque no se le escapa una garrafa. Echa la nariz delante, la alza, olfatea, la sacude, grita:

—Alto, quien bebe...?

Y ya está...!

La Obra del Duque de Rivas

La nariz de Don Alvaro es inútil, no husmea los contrabandos. Pero cuando cesó su crecimiento, también dió mucho que hablar. En la perplejidad ineludible de los primeros instantes, se hicieron muchas apuestas sobre si continuaría o no continuaría su progreso.

La opinión más corriente decía así:

—Ah, sí, continuará, no cabe duda: es que ahora está descansando...!

Y andaban las apuestas de este modo:

—Sí...!
—No...!
—Sí...!
—No...!

Fué que no, contra la opinión corriente.

Pero ya se vió entonces la importancia que habría de tener Don Alvaro, porque sobre este episodio, hizo el Duque de Rivas un gran drama que él hubo de titular:

«Don Alvaro, o la Fuerza del Sí... No...!»

C. CABAL.

Murió Sáenz, jefe de la aviación de los marxistas en Madrid

MADRID, marzo 25. (Exclusivo). El comandante Augusto Sáenz, jefe de la división aérea de la zona de Madrid, murió hoy en un combate aéreo.

Los rojos no hallan italianos

VALENCIA, marzo 25. (Exclusivo.) El ministerio de Marina y Aviación comunica que sus aviones no han podido encontrar más grupos italianos en Guadalajara.

Dice que los contingentes italianos han sido sustituídos con tropas, guardias civiles, y voluntarios de falange, traídas en camiones de Logroño y Zaragoza.

300 italianos han sido trasladados de Madrid a la cárcel provisional en el cuartel de Otumba de esta ciudad. Los periodistas fueron invitados a conversar con los presos, a quienes se les ha concedido facilidades que se niegan a prisioneros de otras nacionalidades.

Refuerzos numerosos para los rojos

SALAMANCA, marzo 25. (Exclusivo.) La oficina de propaganda ha dado una nota a la prensa indicando que entre marzo 1 y 20 los rojos han recibido del extranjero 1.300 comunistas, 120 ametralladoras, tanques, municiones, comestibles y numerosos aviones incluyendo 50 franceses, 35 ingleses, 10 rusos y 4 holandeses.

HNCS. CHOWN
Nuevas clases empezarán el 1o. de Abril
ENSEÑANZA DE INDUSTRIA, 136
Inglés

M.E.C.D. 2016

TIENE PRETENSIONES CHAMPIONABLES EN LA JUSTA AMATEUR EL REGLA

HA SIDO AUTORIZADA LA LIGA SOCIAL PARA CELEBRAR COMPETENCIAS AMATEURS DE LUCHA

DESDE EL BULL PEN

(Por PEDRO GALIANA)

Pat Malone tiene chance de quedar como pitcher regular en el equipo de los Yanks.—En Boston no hay tres jugadores que sirvan.—Los Dodgers de Brooklyn tienen sus películas con los Reds de Cincinnati.—Owen y Dizzy Dean.—Comentarios

Los que están contando a Pat Malone como «eliminado» en el staff de los New York Yankees, van a recibir una sorpresa considerable en la próxima season... Pat está pitcheando actualmente mejor que nunca, y resulta algo más que un «relief-man» para McCarthy... Los que han visto de cerca el equipo de los Braves de Boston este año, dicen que el team—con un poco de suerte a su favor—debe finalizar en sexto lugar, lo que puede darles una idea de cómo lucen los muchachos... Lo único que tienen los Braves es: un buen administrador, un gran manager, Al López, Wally Berger, Tony Cuccinello y el brazo del outfielder Gene Moore, que es uno de los mejores de las dos ligas... La única decoración que tiene Joe Mc Carthy en su cuarto del campamento de St. Petersburgh, Fla., es un retrato del desaparecido Miller Huggins, aparentemente a guisa de buena suerte... Cy Moore, que fué pitcher de los Yankees, tiene todavía un par de mulos, a los que llama «Babe» y «Ruth», como resultado a una apuesta que le ganó el Bambino en su primera campaña con los newyorkinos... El Babe le apostó a Cy que no conectaría tres hits en la season y Moore logró siete!!!... Cincinnati no tiene problemas... Mientras la mitad de la ciudad se ocupa en las huelgas de brazos caídos, la otra mitad se apura en sacar tickets para el primer encuentro de la season en Redland Field... Harry Lavagetto, infielder de los Dodgers, ha sufrido una lesión en un tendón de la mano y esto le retendrá fuera de juego algunos días...

Esto vendrá como una sorpresa a todos ustedes, pero es conveniente que se sepa que los Dodgers robaron cuatro bases en un juego contra el Cincinnati el otro día.., Incidentalmente, entre los Dodgers y los Reds de Cincinnati ha surgido una rivalidad extraordinaria... Y muchos creen que esto aumentará las entradas en los parques de ambos clubs durante la season... Steve O-Neil, manager de los Indios, está tan entusiasmado con Bob Feller que no tiene inconveniente en afirmar que el muchacho ha aprendido el cambio de velocidad en menos de una semana... Terry y O-Neill se han puesto ya de acuerdo para enfrentar a Feller con Hubbell en la última exhibición que han de efectuar ambos teams en el Polo Grounds, en Abril 17... Después de batearle a los pitchers de los Giants en algunos matches de exhibición, Julius Solters, nuevo outfielder de los Indians, dice que los lanzadores de Terry tienen ya la forma de mitad de temporada... «Esa gente no tendrá nada mejor en Julio!»—dice Julius... Los expertos estiman que Mike Owen ha de formar con Dizzy Dean una de las baterías más parlanchinas del base ball... Al Smith jamás ha lucido mejor en la primavera, y Terry va a encontrar dificultades para alejarle del turno regular... Los Ruffings parecen tener muy malas pulgas... Mientras Charley se niega a firmar con los Yanks, hasta que no le den lo que pide, su hermano Henry acaba de abandonar el campo de entrenamiento de los Orioles, dando una gran muestra de indisciplina.

Antes de firmar su contrato de 1937, Lou Gehrig le preguntó al Coronel Ruppert si tenía verdadero interés en romperle su record de matches consecutivos, y el Coronel le aseguró que le importaba un bledo el asunto... «Lo único que quiero es que me ayudes a ganar otro pennant»—dijo el Coronel... Los expertos invernales están señalando a «Brooklyn» para el segundo lugar, pero será conveniente que ustedes sepan que se trata de un caballo que se llama así y tomará parte en el Derby de Kentucky... Dicen que Lyn Lary no liga mucho con Bad News Hale, en el infield del Cleveland, lo cual puede dar lugar a un fracaso en la novena de Steve O-Neil para la próxima temporada... Nadie quiere apostar dinero en contra de los Yankees en la Liga Americana, sin embargo, se están haciendo numerosas apuestas a base de que los Giants no ganarán en la Liga Nacional... Un periódico de Chicago dice que los Cubs no volverán a las Islas Catalinas... Los cronistas de Chicago insisten en que el brazo de Lon Warneke está totalmente muerto y dicen que Branch Rickey se convencerá que el Chicago le ha metido gato por liebre... Los Giants desean todavía a Ernie Lombardi, a pesar de las cosas que Terry dice de Mancuso y Harry Danning... Tony Malinosky tiene ventaja sobre Woody English en la lucha que ambos tienen entablada por el campo corto de los Dodgers!

SPORTS DIARIO DE LA MARINA SPORTS

PAGINA CATORCE | LA HABANA, VIERNES, 26 DE MARZO DE 1937 | AÑO CV

Viciedo vs. Royer en el Stadium de Regla

Son los rivales en el primer encuentro que se ofrecerá el domingo próximo

Como en domingos anteriores, se brinda un gran doble encuentro en este fin de semana en los terrenos del Regla Park, siendo el programa completo a desarrollar el siguiente:

2 p.m. Hershey vs. Regla.
4 p.m. Teléfonos vs. Fortuna.

Aunque todos los fanáticos dan al Fortuna, Cubaneleco, Marina y Universidad de la Habana, como los más lógicos candidatos al pennant en esta temporada que se avecina, de la Liga Nacional de Base ball Amateurs, todos los teams que quieran tener oportunidades de vencer en la misma, tienen que poner sus ojos en el conjunto del Regla Base ball Club, que finalizó tercero el año pasado, y que está reforzado convenientemente en esta temporada.

Con vistas a un nuevo y casi seguro viaje a México por el team ganador en esta competencia de base ball, todos los conjuntos están metiendo el hombro muy duro desde temprano, y entre estos nos encontramos que los reglanos, bajo la dirección personal de Castillito, están trabajando muy bien, contando con los servicios de Royer como lanzador, que ha sido una revelación para esta novena, y con que Castillito, Lopito y Arteaga, están formando hoy en día la mejor combinación de doble play de todos los teams amateurs del momento y que Valentín García está desarrollando un gran trabajo en la tercera base, para hacer de este team sin discusión de ninguna clase, el que mejor cuadro posee entre este grupo de teams.

Los hershianos que han sido dentro de este organismo los eternos rivales para este encuentro del domingo a su de los reglanos, traerán a la Habana novena completa, que derrotó por dos veces seguidas y al finalizar la temporada anterior a los del ultramarino poeblo, y estos que cuentan en esta ocasión con un buen trabuco, piensan desquitarse de este par de derrotas que quitaron a este team el chance de finalizar segundos en el estado de los clubs de 1936.

García Viciedo será el lanzador de Hershey en este game, mientras que Félix López recibirá las bolas detrás del home, haciendo el viaje a la Habana estos muchachos en compañía de un numeroso grupo de sus leales, que los siguen cada vez que ellos salen a ofrecer un buen match.

Reyes y Reguera, será la batería del Regla en este encuentro, mientras que Balleste y Mayor será la del Fortuna y Picazo y Reyes la del Club Teléfonos.

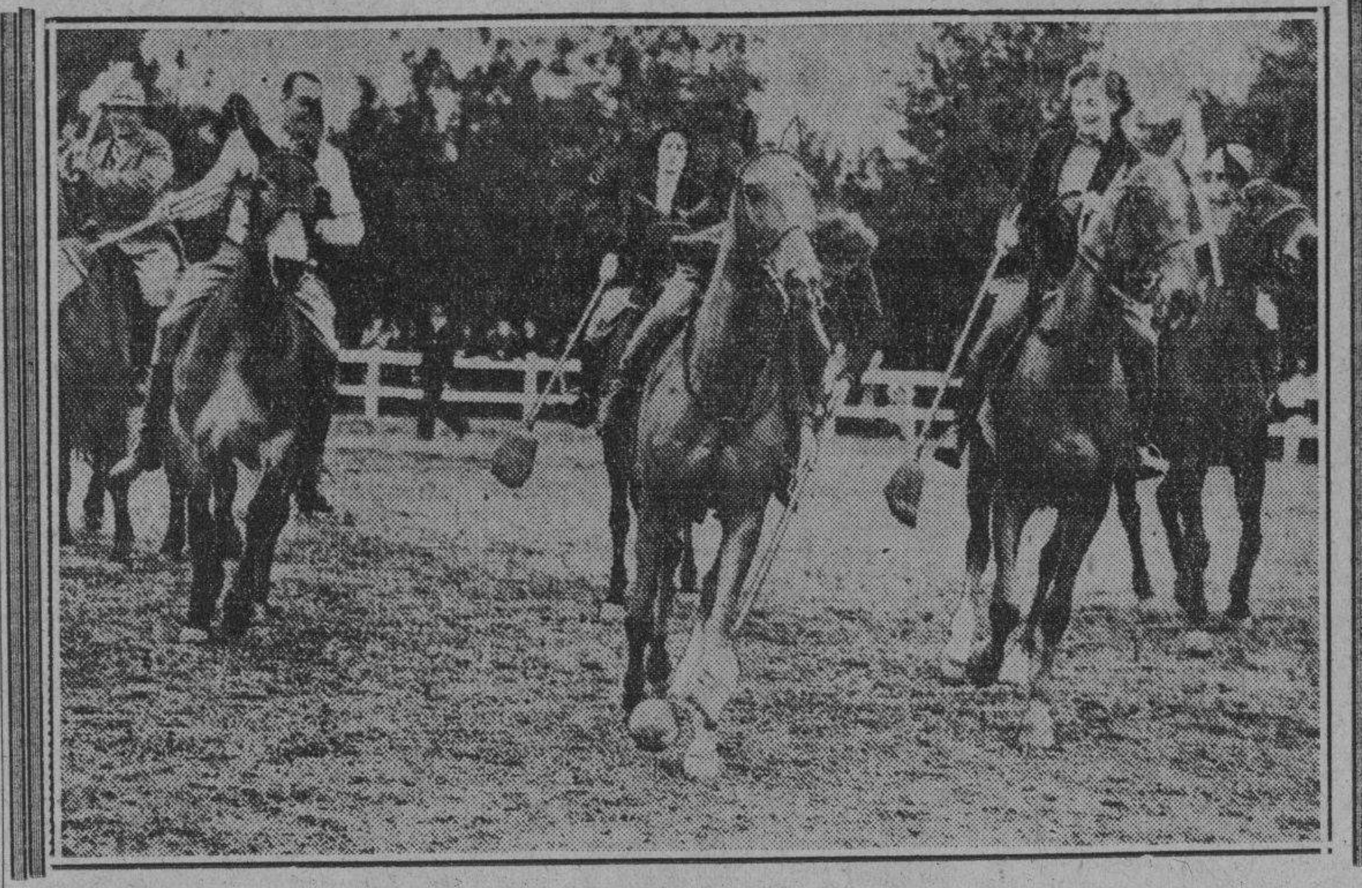

En Pineburst, Carolina del Norte, hombres y mujeres se entretienen con un juego bufo de polo: entre otras cosas emplean escobas en vez de mazos, y podrá observarse que varios de los jugadores van montados en mulas, en lugar de los tradicionales «ponies».

Nombra ahora la Liga Social una Comisión

Se trata de la encargada de cubrir los eventos amateurs de levantamiento de pesos

FUNCIONARA MUY PRONTO

Hace pocos días quedó oficialmente constituída la Comisión de Levantamiento de Pesos de la Liga Social. Esta Comisión está presidida por el magnífico atleta, señor Luis Godoy y la integran también los señores Manuel Díaz Estrada, Julio Vasseur, Luis Eladio Martínez y Gerardo Coyula, que es el Secretario. La Comisión, en su primera sesión, acordó dirigir circular a las entidades habaneras, participándoles su constitución oficial y sus propósitos de organizar en el más breve plazo unas competencias de levantamientos. Este es otro deporte que está totalmente abandonado en Cuba, como lo estaban el Hand Ball, el Volley Ball, el Track, las Luchas y el Boxeo y que la Social trata de levantar, como hizo con los otros; no importándole nada que dichos deportes, en la mayoría de los casos haya que darlos con entrada gratis, pues en la Liga, todos los ingresos —deducidos pequeños gastos de material, etc.— son destinados escrupulosamente al abono de los premios que se ofrecen en convocatorias oficiales.

El Levantamiento de Pesos ha sido incluído en el programa de los IV Juegos Deportivos Centro-Americanos de Panamá y por tanto, la Liga se propone ayudar al desarrollo de estas exhibiciones y a que comience a dibujarse el probable team olímpico cubano de este deporte.

Las sociedades y los atletas que estén interesados en el Levantamiento de Pesos deben dirigir comunicación por escrito, antes del día cinco (5) de Abril a la Secretaría de la Liga, Lagunas 81. En dicha fecha la Comisión se reune de nuevo, y de acuerdo con las realidades del ambiente, convocará o no a estas competencias, que son casi desconocidas en Cuba, no obstante tratarse de uno de los deportes más varoniles que se conocen.

—Es probable que el Campeón Senior de Basket ball de la Social se enfrente con el Campeón de la Provincia de Oriente, en serie especial; tanto en el caso de que haya Co-Criolla contra el «Vedado Tennis Club», como en el de que no la hubiere. De este tópico tendremos al corriente a nuestros lectores.

—Las Competencias Junior de Track de la Social se efectuarán con casi absoluta seguridad, los días 10 y 11 de abril. Las Seniors el 24 y 25.

PARA USTED

VITI

TIENE SU CAMISA

Ramón Castillo retornó a Cuba desde Madrid

El pugilista cubano estuvo más de 12 años fuera del país y trae hermoso record

Después de una excursión a través del mundo que duró más de 12 años, y en la cual aparecen incluídas interesantísimas visitas a Budapest, Berlín, París, Londres, Madrid y otras ciudades del viejo mundo, tenemos nuevamente en la Habana al pugilista cubano Ramón Castillo, que fué una vez el campeón de su división en el viejo continente.

Castillo ha retornado españolado. Con cierto deje madrileño y no gusta de hablar de otra cosa que el teatro y «la box» —como él la llama graciosamente.

Tiene un libro interesantísimo de recortes, donde puede observarse el proceso de su trabajo por Europa desde que nos abandonó, allá por 1924, cuando sólo tenía 16 años, hasta hace dos meses en que la guerra civil española le forzó a abandonar todo el terreno que tenía conquistado en Madrid, para buscar protección en esta, su patria.

Castillo dice que ya no está para los trabajos del ring. «Siempre consideré que el boxer debe retirarse cuando no pueda dar al público todo su punch, y yo mismo me salí del ring cuando comencé a decaer».

«Pero, quiero ayudar haciendo algo en provecho de los boxers de mi patria y si pudiera ayudar como instructor en algo, ya pueden mandar por mí».

Castillo, según el enorme album de recortes que muestra satisfecho, ha tenido peleas con los mejores púgiles de Europa y se ha visto con hombres que hoy gozan de fama mundial. Una vez fué manager de Pedro Montañez. Ese mismo que ahora causa estragos en New York. Estuvo con Gorila Jones, con Freddie Miller, Al Brown y otros más.

En una ocasión concedió algunas libras de ventaja, midió sus fuerzas con un mediano y ganó. No le pregunten cómo. El sólo sabe decir que triunfó y, aunque parezca mentira, por Knock out.

El muchacho, largo como es, tiene siempre las mejores expresiones y dice que se siente satisfecho de haber ayudado a dar a conocer bien el nombre del boxeo cubano por el extranjero.

Nuestra bienvenida más cordial para él. . .!

JUEGOS DE EXHIBICION

N. Y.	(N)	000	100	011—3	9	0
Milwaukee	A	000	001	003—4	11	2

Gabler, Castleman, Benne y Spencer, Danning; Braxton, Wallen, Johnson, Pressnell y Brenzel.

New York	(A)	112	101—6	8	1
Boston	(N)	011	000—2	4	1

Gómez, Sundra y Dickey; MacFayden, Weir y López. El juego se suspendió en el sexto a causa de la lluvia y los terrenos húmeros.

VEASE más SPORTS y el resultado de los FRONTONES en la Página 16

TOPICOS FUTBOLISTICOS

Por PETER

—Los lios del futbol.
—Los arbitros mexicanos.
—Y las quejas de los equipos.

Los futbolistas del equipo suramericano **Independiente** han tenido también sus dificultades en México.

Como recordarán nuestros lectores, aquí mismo se han reproducido las frases encomiásticas que le dedicaron los periódicos de México, no sólo por su buen jugar, sino también por su conducta intachable, por su gran disciplina.

Pero ahora las cosas han variado. Véase lo que encontramos en **El Universal Gráfico**:

No ahora, sino mil veces, se ha hablado de la característica hospitalidad mexicana que raya en delirio.

No es tampoco la primera vez que nos damos cuenta de lo empalagoso de nuestras manifestaciones hacia los huéspedes y de las veces también que éstos se quejan aun antes de salir del país.

Pero lo que ahora ocurre es verdaderamente insólito.

Los jugadores argentinos que nos visitan acompañados de sus directivos estuvieron después del partido expresándose en términos duros de México, su futbol, los árbitros y los penalties.

Algunos curiosos fueron siguiéndolos hasta los vestidores y uno de ellos se sintió ofendido de aquellas expresiones y protestó en forma enérgica.

Al encarárseles el mexicano fué golpeado y arrojado fuera de los vestidores perfectamente noqueado.

Dos de los **artífices** (;) del futbol argentino lo sujetaron de ambos brazos, mientras otro no menos **artífice** y oportunista le golpeó impunemente.

Visto esto por el resto todos tomaron parte en el **agasajo** y patearon al infeliz que había osado salir a la defensa de México ante aquella andanada de majaderías.

Yo quisiera saber los nombres de los principales autores del acto de marras para darlos a la publicidad que se merecen y si posible fuera hasta publicar sus fotos.

No me extraña en lo absoluto el caso ni me extraña, pero lo que sí me sorprende es que, a ciencia y paciencia de quien viene al frente del equipo se desarrollaran los acontecimientos.

Esto revela ampliamente la correspondencia de los argentinos a nuestra decantada hospitalidad y a las atenciones mil de que han sido objeto desde su llegada.

Seguramente que nunca soñaron nuestros ilustres visitantes en la serie de atenciones de que han sido **víctimas** también hasta ahora, y si las protestas se inician desde hoy, qué será cuando retornen a su lugar de origen...

Sin embargo, hay quienes todavía piensan en continuar la serie de agasajos a los argentinos, mientras tenemos el placer de contarlos entre nosotros...

Falta todavía qu se organice una manifestación pública; se ofrezca una **barbacoa-cocktal**, amenizado con mole, enchiladas y pulque a bordo de las aguantadoras trajineras de nuestra **Venecia** xochimilquense para que al ofrecerles bicarbonato antes de embarcarlos en Veracruz **agasajen**, como el domingo, a coces, a la comisión que se designe para despedirlos.

No solamente embajadas deportivas integradas, por ejemplo, como algunas cubanas, el Athletic de Bilbao y otras más han tenido la gentileza de hablar horrores; ahora ya tenemos como en otras ocasiones, un entusiasta preámbulo de lo que se nos podrá prestigiar en Buenos Aires, al retorno del equipo **Independiente**.

Pero no tiene la culpa el indio..

Así reza el refrán.

Nos parece que el colega mexicano está muy exagerado. En primer lugar, porque ninguna de las Embajadas deportivas que Cuba ha enviado a México, ha regresado diciendo horrores; cuando más, lamentándose de los malos arbitrajes, extremo en el que parece que están de acuerdo todos los autores. Los referees mexicanos barren para casa, y lo menos que esperar se puede, después de eso, es que se lamenten los perjudicados. Si eso es hablar horrores de México, nos callamos, y damos por bueno lo dicho. Pero que conste que nos resistimos a creerlo. Una cosa es México, y otra muy distinta algunos de sus venales árbitros futbolísticos. De ellos se han quejado los cubanos, los bilbaínos, los argentinos y cuantos equipiers han desfilado por las canchas de la tierra de Moctezuma.

Por el contrario, aquí estuvo en la Habana, el **Atlante**, y si algo malo hicieron los árbitros cubanos, fué concederle un penalty al equipo visitante, en el segundo match, a todas luces injusto. Algo, en fin, como aquel otro penalty, del que nos hablaron los periódicos mexicanos, diciéndonos que una carga de un jugador mexicano, había sido penada con un penalty al **Independiente**. Muy cierto es, y lo declaramos sinceramente, que fueron los periodistas mexicanos los primeros en protestar de esa mala decisión que privó de un triunfo a los suramericanos. Pero el hecho existe, y si existe, no vemos el por qué les parezca mal a los periodistas mexicanos que se hable al regreso de esas jiras de la parcialidad de los jueces futbolísticos de México.

El caso que se denuncia en lo que arriba reproducimos, es lamentable, y más que lamentable, censurable. Constituye un abuso, que cometido por atletas, tiene todas las características de una fea alevosía. Pero como no se puede juzgar un pleito sin oír a las dos partes, nos abstenemos de juzgar la conducta de los jugadores del **Independiente**.

Por el momento sólo hemos querido aclarar la chinita que como el que no quiere la cosa, nos lanzan en este pleito.

Tendrán muy buen año en las luchas

La Liga Social de Amateurs se dispone a brindar una justa de mucho interés con los clubs

LA DIRIGE M. PARDO

No obstante los cálculos optimistas que se hiciera la Comisión de Boxeo y Luchas, de la «Liga Social», al convocar para el Campeonato Junior de Boxeo Amateur, por sociedades, de 1937, la realidad hermosa ha sobrepasado todos los cálculos. Existe un entusiasmo indescriptible entre las entidades deportivas y los boxeadores, para responder a este nuevo esfuerzo de los sociales, por levantar el decaído entusiasmo por un deporte que estaba abandonado en Cuba.

«Club San Carlos», «Casino Deportivo de la Habana», «Centro de Dependientes», «Club Deportivo del Príncipe», «Club Deportivo de la Hacienda» y otras entidades, preparan concienzudamente a los boxeadores. También muchos atletas libres de los que están conectados a las sociedades que fueron expresamente invitadas por la Liga, se encuentran listos para los sensacionales bouts que teniendo por escenario el ring que se colocará bien en el floor del «San Carlos» o en el del «Cubaneleco», formarán parte de los selectos programas que presenciaremos, en vísperas de los Juegos Centro-Americanos, por el Campeonato Nacional Junior de Boxeo Amateur.

En relación con este evento, el señor Manuel Pardo, Presidente de la Comisión de Boxeo y Luchas de la Liga, desea ver al señor Humberto Casal, a las 12 del día del primer día hábil, en el edificio «Metropolitana», Oficinas de los señores Gorriarán y Michelena, Octavo Piso. El señor Casal, probablemente, será el referee del torneo.

—Aunque todavía la Empresa propietaria del «Gran Stadium Cerveza Tropical» no ha contestado oficialmente a la «Liga Social», sobre el problema de los terrenos para el próximo Campeonato de Base Ball de la Liga, el Organismo desea aclarar —para desvirtuar noticias falsas y echar por tierra especulaciones interesadas— que el Campeonato anual de este deporte se dará de todos modos, pues terrenos no faltarán en la Habana, en donde pueda la Social desarrollar su programa desinteresado, que tiene puesto en práctica desde hace cerca de siete (7) años, con un nombre de primer orden en el sector amateur cubano, en cuanto a organización, solvencia y crédito. No menos de seis teams tomarán parte en el Campeonato basebolero de 1937, del joven Organismo.

JUGARAN MAÑANA: SAN CARLOS Y EL VILLACLARA TENNIS

Esta noche llegarán a la Habana para jugar mañana contra el San Carlos, los muchachos del Villaclara Tennis Club, pues ambos conjuntos están celebrando la serie final del senior de basket ball de la Liga Social, y en la cual los villaclareños tienen dos victorias sin derrotas.

Mañana por la noche juegan en el floor del Club San Carlos, y de vencer los habaneros, habrá juego el domingo, pero de ganar los santaclareños, quedará terminada la serie, siendo los mismos los vencedores.

El juego está señalado para las nueve y media de la noche con los oficiales de la Asociación Nacional de oficiales de Basket Ball en la línea de fuego.

TIPS DE AQUI Y DE ALLA!.

Por DAN

La comisión designada por la Unión Atlética para entrevistar al comisionado de base ball, coronel Galíndez, tratará de convencer a éste respecto a que en el amateurismo no hacen falta carnets para los atletas y clubs, en vista de que son entidades perfectamente organizadas afiliadas a circuitos, que tienen siempre su lista de socios (de donde salen sus atletas) a disposición del que desee investigar... Una de las cosas más interesantes que vimos en la última fiesta de la Fraternidad del Atlético de Cuba fué la explicación que hizo Gastón Fernández a su odisea como timonel de una tripulación anaranjada... Gastón se puso tan fatal en su juventud que guió una canoa del CAC en la única regata que se ha corrido «con curva» en Cuba... Otra cosa curiosa fué el «juego personal» de Alberto Néstor Coronado a la hora de la mesa. Y el apunte ingenioso que hizo Alfonso Betancourt de sus actividades. Booth estuvo muy bien al hablar «a la cubana», y Pancho Fernández desempeñó admirablemente el role de «predicador».

Los que saben dicen que el team del colegio Sepúlveda tiene dos muchachas: Enid Fernández y María Conforti, que le darán cuero a sus más destacadas oponentes en el meet femenino de track y field. Los mismos aseguran que todos los records de Josefina Odoardo serán superados con facilidad, y dicen que el entrenamiento independiente que experimenta la blonda atleta le perjudicará extraordinariamente en los eventos, con el resultado de que tendrá que conformarse con terceros lugares en los meets... En la última reunión de la Asociación Atlética Femenina le pusieron un sueldo de 25 pesos al Secretario, lo cual nos parece muy bien, si el muchacho trabaja como es debido... Ahora bien, creemos que tras de convertirse en profesional, los dirigentes de ese organismo deben variar su reglamento, quitándole la voz y el voto a dicho secretario, pues, no parece correcto que se le pague y todavía dedica con su voto cualquier punto amateur.

Varios clubs parecen interesados en hacerse cargo del edificio de la YMCA, en vista de que la sociedad actual anuncia que puede cerrar pronto sus puertas... La entidad que lo desee, empero, tendrá que hacerse cargo de la hipoteca que tiene o también tendrá que comprarlo—y cuesta unos $35.000... Lo que realmente debiera impedirse es que un edificio tan bonito y cómodo para club, que fué creado exclusivamente club y que cuenta con tan hermosa piscina, luzca ahora con destino al Ejército de Salvación, que se propone utilizarlo en otros fines...

Perico Miranda, que controla actualmente los mejores nadadores cubanos, ofrecerá el domingo próximo unas interesantes competencias de socios en la piscina del Casino Deportivo, teniendo lugar las justas en horas de la tarde... Por la mañana, los muchachos de la YMCA, a guisa, quizá, de despedida, ofrecerán unas justas de natación en la piscina del club, pudiendo intervenir en ella todos los socios que deseen...

El programa que se anuncia para el próximo domingo en los terrenos de Regla Park, que comprende los teams del Hershey y Regla en el primer turno y Teléfonos y Fortuna en el segundo, ha de reunir una enorme legión de fanáticos en las graderías reglanas y esto se explica fácilmente... El card reúne cuatro de los mejores teams de la Liga Nacional, y esto no se consigue fácilmente, ni aún en el campeonato mismo.

Las muchachas del colegio Sepúlveda celebrarán mañana por la mañana, a las ocho y media, un meet especial en el cual se dirá la «última palabra» sobre la situación de las chiquillas... Incidentalmente, nosotros creemos que la señorita Olga Seiglie es una de las muchachas más lindas que se verán este año en los eventos de atletismo... El Vedado Tennis ha abandonado DEFINITIVAMENTE la idea de celebrar la serie co-criolla de basketball con el ganador del campeonato de la Liga Social... Los azules atraviesan múltiples dificultades con sus atletas y no podrán combinar un team regular para celebrar la batalla... Mendo Cancio Bello, el center, tiene una lesión en un hueso de la cara... Perkins se enterró un spike, jugando soft-ball el domingo y tiene el tobillo hinchado... Guabela Aizalá tiene una pequeña luxación en el dedo y los demás jugadores no se sienten en condiciones de trabajar... Otro año será!!!!

Fernando del Castillo, popular comentarista local, acaba de retornar a su «desk» de «Información», después de guardar cama varios días... Lo cual quitará un gran peso de encima a Dempsey Angulo... Los azules del VTC intensificarán próximamente su entrenamiento de remos, y Carlitos Noble sigue suspirando por un puesto regular en el shell... El team de la Marina de Guerra Constitucional ha de presentar viejas caras conocidas en el line up regular... Dicen que Docal desempeñará la inicial, con Remigio Vega en la tercera esquina, Díaz Regalado en el pitching, y Millito García, Dávila y Martín en el outfield. Raúl Argüelles pasará a ocupar un puesto importantísimo entre el squad deportivo de la Marina... Pronto se celebrará una nueva e importante reunión entre los miembros del BIG EICHT (ocho grandes clubs) para dejar establecida la conferencia... El campeonato de pelota de la Liga Nacional sólo se jugará en tres terrenos: Vedado Tennis, Regla Park y Cubaneleco, y esto motivará que tres clubs descansen todas las semanas.

Nodarse es el leader entre los ganadores

Venancio Nodarse el jinete suspendido el martes por los stewards es el que mayor número de ganadores ha logrado montar en lo que va del mitin hípico actual en el hipódromo de Marianao.

En veinte ocasiones ha pasado victoriosamente por la varilla, mientras los veteranos E. Rodríguez y Fernando Fernández se mantienen a corta distancia del líder, empatados ambos a 18 triunfos y con inmejorable chance de superar a aquel ahora que Nodarse no puede montar.

Jockeys	Ganadores
V. Nonardse	20
E. Rodríguez	18
F. Fernández	18
J. Claege	14
A. Fernández	12
O. Pernia	11
A. J. Fernández	10
E. Castell	10
J. Hidalgo	8
P. Montalvo	8
J. M. Contino	7
C. Martínez	7
J. Paz	7
G. Moore	7
J. Roca	5
J. González	5
R. Roca	5
J. González	5
R. Rega	4
E. Pimienta	4
I. Vidal	4
M. Martínez	4
A. F. Martínez	3
T. Sánchez	3
J. Monroy	2
V. Villalobo	2
B. Hacker	2
O. Hernández	2
E. Viera	2
L. Alvarez	1
E. Venero	1
M. Quintero	1
B. Bravo	1

¡Hay que tener mucho cuidado con eso!

Un sólo árbitro es poco para el próximo match de gallegos y asturianos

Hablando con el doctor José Abella, Secretario de la Federación de Fútbol de la Habana, y que ostenta el mismo cargo en el Deportivo Centro Gallego, sobre el próximo match que jugará ese equipo, contra el de la Juventud Asturiana, le decíamos:

—Ese encuentro del domingo tiene una gran trascendencia. Yo, si fuera persona influyente, designaría para arbitrarlo a José Dunjó, es el más capacitado para ese partido. Pero no basta con la garantía del referee catalán; ese partido es de cuidado por muchos motivos, y la verdad es que un solo hombre no puede ver lo que hacen 22 aunque más ojos que Argos tenga. Yo pondría en una de las líneas a Guardia o Borrazás, y en la otra a Pagés. De esta manera tendríamos sobre el «field» tres referees, que trabajando de acuerdo, podrían llevar a feliz término una jornada que a todas luces es embarazosa.

Y el doctor Abella, que es hombre que se da cuenta de las cosas, nos contestó: «Es muy buena idea, y de ella voy a indicar algo a los señores de la Asociación Habanera de Arbitros, por si la quieren llevar a vías de hecho».

Después de esa conversación, sostenida el domingo pasado en el Campo Cerveza Polar, no hemos vuelto a ver al doctor Abella. Pero hemos visto en los acuerdos de la Federación, que se señaló a José Dunjó como el vigésimotercer hombre en el «field», en el match que trae en jaque a la afición toda. Puede ser que a Dunjó no le parezca bien esta indicación nuestra. Dunjó tiene mucha confianza en sus jueces de línea, los cuales, según tenemos entendido, él los designa, pues esa fué una condición que puso cuando decidió volver a fungir de referee. Pero no nos negará Dunjó que él no puede exigirle a sus jueces de línea lo que a Guardia, Pagés y Borrazás, que son todos árbitros catalogados como de primera categoría, serie A, y están en la obligación de ver las jugadas, que es el mal de que padecen casi todos los hombres que actúan corriendo por la línea de cal, que, porque han llegado a la conclusión de que así se escapa mejor, sin pararse a pensar que en esa actitud tan acomodaticia, echan por el suelo su moral como jueces.

En Campeonatos como este que se nos presenta ahora, es cuando conviene precaver, para después no tener que lamentar. Hay que darse cuenta que ese partido del domingo entre Juventud Asturiana y Deportivo Centro Gallego, tiene una gran importancia, porque de su resultado depende en gran parte la posibilidad del triunfo final de uno y otro equipo. Hay que pensar también, que cada team va a echar el resto, que los jugadores van a sudar la camiseta, a hacer el supremo esfuerzo por vencer, y cuando se enfrentan dos organizaciones con los mismos ímpetus e iguales anhelos, es cuando se producen esas escenas en las cuales no son suficientes para bien apreciarlas dos ojos de un árbitro.

Es más, hay ocasiones que los jugadores cometen un foul, en la seguridad que el referee no puede verlo. Pero si esos mismos jugadores saben que no hay un árbitro, sino tres, y que cualquiera de ellos puede castigar su desliz se cuidaría de no hacerlo.

Un partido del interés y de la importancia que tiene ese del próximo domingo entre Juventud Asturiana y Deportivo Centro Gallego, requiere una labor arbitral tan justiciera, que por mucho que sea el esfuerzo de Dunjó, nos parece que sería poco para garantizarla.

Puede que estemos equivocados. Pero que conste desde ahora, que lo único que aspiramos es que no haya problemas en el partido de la emoción del domingo entrante, y de que la autoridad de nuestro mejor referee, no mengüe en nada. Y por eso es que hayamos tirado nuestro cuarto a espadas para quitarle de arriba un poco de la mucha labor que hay que desarrollar durante los ochenta minutos de juego.

Rememorará D. Leahong las pasadas glorias de los grandes tennistas asiáticos

Verdadero internacionalista, su juego gustará en extremo a los fanáticos cubanos, que verán en él a una nueva edición de Shimitzu, Harada y Toba

Una semana solamente falta para el inicio del campeonato internacional de invitación que celebrará en los courts del Vedado Tennis Club la Federación Amateur Cubana de Lawn Tennis, con la cooperación decidida y entusiasta de los gerentes de la Casa Sánchez y Araoz.

En este gran torneo, donde participarán dieciseis jugadores, serán vistos en acción los cuatro grandes tennistas de Jamaica, que invitados por el máximo organismo tennístico cubano, llegarán próximamente a la Habana. Los doce restantes contendientes han sido seleccionados entre lo mejor del tennis nacional, incluyendo a Ricardo Morales, Gustavo Vollmer, Lorenzo Nodarse, José Agüero, Jorge Cancio, Andrés Fernández Morell, Jack y Guido Conill, Joffre Etcheverry, Antonio Daly, Ernesto Fernández Ordóñez y Andrés Meana.

La competencia, proyectada para celebrarse en las cuatro días comprendidos del jueves primero al domingo cuatro de abril, incluye cuatro rounds de singles y tres rounds de dobles, participando en aquel evento los dieciseis jugadores mencionados y en el último ocho parejas formadas por esos mismos tennistas.

El as invasor

Aunque todos los jugadores que nos visitarán son de gran calibre, pues hasta el número cuatro posee el título de campeón de dobles en Jamaica, es indiscutible que la máxima figura del conjunto lo es Donald Leahong, notable jugador chino y uno de los jóvenes estrellas de más sólidos destellos en el firmamento tennístico mundial.

Donald Leahong es un verdadero internacionalista. Su juego, pleno de emotividad, de sensación y de efectividad, resume todas las características del jugador asiático, ligero, ágil, rápido en el pensamiento y en la ejecución de la jugada. Como aquellos colosos del courts, representantes del Imperio del Sol Naciente y de la República China; como en otros tiempos Senzu Shimit, Ychiira Kashio, Toba, Abe y Takeichi Harada. Donald Leahon es un verdadero representativo de la raza amarilla en las luchas del court y una figura de inmenso relieve mundial.

Además, como un detalle significativo en el juego de Donald Leahong, de enorme importancia para los fanáticos cubanos, dado que la única clase de courts que existe en Cuba es el de tierra, debemos destacar el hecho de que el gran jugador chino despliega mejor su ataque, desarrolla mejor su juego en las canchas de arcilla.

Glorias del pasado

Retrotrayendo la acción del tiempo, es imposible evitar el recuerdo de aquellos grandes del tennis que en otras épocas, posiblemente más esplendorosas para este deporte en Cuba, brindaron en los courts cubanos pruebas evidentes de sus maravillosas facultades tennísticas. Y por la mente desfilan auroleados por las magníficas demostraciones realizadas, aquellos notables internacionalistas asiáticos, victoriosos en todos los encuentros celebrados en Cuba y prestigiados por los incontables laureles conquistados en los más famosos y exclusivistas stadiums tennísticos del mundo.

Shimit, Kashio, Harada, Abe, Toba. El primero campeón de campeones, poseedor de uno de los juegos más notables que jamás hayamos visto en Cuba y famoso en ambos continentes por sus grandes facultades, que en aquella era lo igualaban a un mismo rasero con Tilden, Johnston, Anderson y Patterson, lo recordamos en el Vedado Tennis, jugando en aquel primer torneo de invitación, donde también actuara Ychiira Kashio, su compañero de dobles y formidable jugador en este estilo. Después Harada. Los courts del hotel Almendares fueron escenarios de las maravillosas exhibiciones que brindó el as japonés, por aquel entonces la figura más destacada de su país y uno de los internacionalistas más brillantes. Y poco más tarde, Abe, Toba. París y Banet probaron el inmenso calibre de estos nipones y esos mismos Vollmer y Morales, que ya dentro de poco deberán jugar contra Leahong, lucharon también en aquella serie contra los representantes del Japón en la Copa Davis.

Ahora nos llega Donald Leahong a quien las influencias británicas de Jamaica no han podido desarraigar de su espíritu los sentimientos que caracterizan a la amarilla raza. Notable en Europa y América, Leahong sigue la senda que trillaron en otros años Shimitzu, Harada, Abe y Toba.

¿Quién puede dudar qué el fanático cubano no reaccionará ante Leahong de igual manera que reaccionó en pasados tiempos ante el juego maravilloso seguro y rápido de Shimitzu, Harada, Abe y Toba?

La Marina con magnífico team de base ball

Manolo Docal será nombrado manager de la novena en los encuentros del Campeonato

Y, YA ESTA ACTUANDO

La Marina de Guerra Constitucional llevará buen team al campeonato de base ball de la Liga Nacional de Amateurs. Por noticias que nos envían del mismo cuartel general de los Marinos nos enteramos que los muchachos están perfectamente preparados, listos para ofrecer a los aspirantes al gallardete de 1937 la más interesante de las batallas.

Una idea de lo que será el team de los Marinos puede encontrarse en la carta que damos a continuación, debida a la pluma inspirada de uno de los muchachos:

Castillo de la Punta, Habana, marzo 25 de 1937.
Sr. Pedro Galiana.
Ciudad.

Estimado y distinguido cronista, después de saludarle y desearle esté en perfectas condiciones de salud, paso a rogarle me inserte si es posible en su muy leída sección de Sports, lo que más abajo le describo.

El team amateur de Base Ball de la Marina de Guerra Constitucional, que tomará parte en el próximo campeonato Amateurs de Cuba, será dirigido por el habilidoso y experto Manuel Docal que se propone llevar el campeonato, toda vez que cuenta con el magnífico y eficiente line up.

Pepín Fernández y R. Sánchez catchers.

Octavio Cabrera, J. M. Valdés, J. Díaz, Regalado y Julián García pitchers.

J. Estrada, S. O.Hallorans, Manuel Docal, Remigio Vega y Reinaldo Castillo, infielders

Luciano Martín, Lore Cordero, Gregorio Dávila y Emilio García, oufielders.

Al mismo tiempo aprovechamos la oportunidad para que nos ponga un reto caliente, retando a todos los clubs tanto Profesionales como Amateur del interior o de la capital que quieran medir sus fuerzas con este potente club.

Sin más por el momento esperando una vez más vernos complacidos por su auténtica gratitud, nos despedimos de usted, con el mayor respeto y consideración, S. S. S.

L. Cordero,
Asistente-managers.

Ganaron los blancos en el volley ball

Los azules perdieron después de salir airosos durante la primera vuelta de la justa

(Por Manuel Perera)

SANTIAGO DE LAS VEGAS, marzo 25. — En la noche del miércoles, tuvo efecto en los terrenos del Club Atlético de Santiago, el segundo juego de la segunda vuelta del campeonato de Volley Ball, que viene celebrando con tanto entusiasmo dicha sociedad.

Los contendientes en este encuentro fueron los Azules, campeones de la primera vuelta, y los Blancos que no pudieron ganar un solo juego de los celebrados, pero que esta vez parece han reaccionado y ya llevan dos juegos ganados, el del domingo último y el de anoche.

Cuando los Azules aparecieron en el terreno, el nutrido público que ocupaban todos los asientos los recibieron con una salva de aplausos, pero los Blancos que no tuvieron esa suerte de ser recibido en esa forma, sorprendieron al público al terminar el mismo, logrando una hermosa y decisiva victoria contra los campeones.

La agresividad de los Blancos hace suponer que le esperan muchos triunfos más en la presente vuelta, que es la última en opción de la copa que dona la directiva del Club Atlético de Santiago.

En este encuentro se jugó Volley Ball de altura, siendo uno de los más interesantes que se ha ofrecido al público, por lo que este salió del terreno satisfecho de la labor rendida por los componentes de ambos teams.

Invitado gentilmente por la Prensa Local y por el presidente del Club Atlético Juan José Sánchez, asistió a este encuentro el señor Moisés Cordón, figura prestigiosa del Volley Ball cubano, quien actuó de Juez, invitando al mismo tiempo a los players de dichos teams para celebrar un juego de exhibición con los campeones de Cuba, cuyo encuentro se llevará a efecto en la sociedad «Altura de Almendares» el día 31 del presente mes de marzo.

Existe gran entusiasmo entre los asociados del Club, para acompañar a sus compañeros a dicho juego, que es una gran oportunidad para los mismos de darse a conocer en dicho sport. En este juego se distinguieron todos los players de ambos teams.

M.E.C.D. 2016

ERAN UN EXITO LAS PROXIMAS COMPETENCIAS FEMENINAS DE ATLETISMO

LL TERRY ESTA SEGURO DE QUE LOS NEW YORK GIGANTES ESTAN MEJORANDO MUCHO

SPORTS DIARIO DE LA MARINA SPORTS

AÑO CV LA HABANA, VIERNES, 26 DE MARZO DE 1937 PAGINA QUINCE

EL FORTUNA VA A CELEBRAR SU MAYORIA DE EDAD CON UN BANQUETE MAÑANA SABADO

(Por «PETER»)

l sábado próximo celebrarán los muchachos del Club Fortuna un nte en su home social, para celebrar sus veinte años de vida.
ra comida, según reza en la gentil y cariñosa invitación que se nos ndado, la organizan los componentes del Club de la J, un organismo han ideado los fortunistas, dentro del mismo Fortuna, algo así como ternidad Atlética.
bemos que Losa fué Presidente de ese grupo. Ignoramos si lo con- desempeñando, porque, aunque han sido muchas las invitaciones ha recibido el repórter para el Club de la J, a ninguna pudo asistir la sencilla razón de que, por lo regular, siempre las han celebrado los s, que son noches que tenemos que reportar las reseñas boxísticas. cualquiera que sea el presidente actual, suponemos que lo será alguno viejos asociados, pues en el Fortuna hay la tradición de elevar a los nos puestos a sus más leales asociados. Tenemos el caso reciente de Pepe Peña, que fué jugador de baseball del team de la efe gótica, que empleado de la Secretaría del Club, y que, al rodar de los años, se ha ecido en el presidente. Muy pocas personas como Alfonso Peña se ecen esa distinción de los fortunistas, porque Alfonso, pudiera decirse, icado los mejores años de su vida—y esto no quiere decir que sea a trabajar para el Fortuna desde distintos ángulos. Peña es múl-

sotros conocemos el Fortuna íntimamente desde los días felices del Julio Bonavía. Antes lo conocíamos también, pero superficialmente, ro, por fuera. Pero tan pronto entramos en la casona de San Lázaro nde antes estaba la madriguera de Osos, simpatizamos con sus os y fuimos, durante algunos años, uno de sus muchos asociados, s aún lo fuéramos de no haber sido la equivocada creencia que hay, r dicho, que había entonces, de que un fortunista no podía, por me- periódico, criticar a un jugador del Fortuna. Y como nosotros éra- más periodistas que fortunistas, tuvimos que dejar la devoción por la ción.
pasan los años y siempre hay en nuestro corazón una viva sim- por la sociedad en donde pasamos nuestros mejores años, y para sus asociados tenemos en nuestro corazón un altarcito. Por esto que dicho queda, que en esta ocasión en que van a reunirse los del Club a para celebrar veinte años de vida del Fortuna, hagamos un «tour e» y nos dispongamos a compartir con los viejos amigos, para recor- esas viejas,, que así se vuelve, aunque efímeramente, a la juventud, le son ratos de expansión y de alegría que son los que hay que apro- de la corta vida.
esa fiesta del próximo sábado quisiéramos encontrarnos con todos los fortunistas, con aquellos miembros de la famosa Guardia Impe- que puede hablar en voz muy alta de los sacrificios morales y mate- en que se ha luchado en el Fortuna, para que la sociedad llegue a ayoría de edad, en un estado tan floreciente como el que ahora dis-

amigo Carballal, hoy miembro preeminente del Fortuna, y a quien «palomeamos» en aquel viejo trinquete que antes tenía el Fortuna, e cuánto le agradecemos la invitación que en esta ocasión nos ha lo, y hacemos todas estas aclaraciones que dichas quedan, para que n amigo Losa, a quien tantas veces hemos desairado (frases suyas), vaya a poner celoso.

Terry, seguro de que su N.Y. va mejorando

El Skipper ha llegado ya ha distintas conclusiones, después de los triunfos obtenidos

GULFPORT, Miss., 18.—(AP). — Las victorias que se producen en los juegos de exhibición en abril, jamás han ganado un pennat en septiembre, habiéndose dado casos, como los presentados por los antiguos New York Yankees, que perdieron todos sus matches de exhibición en la primavera para ganar después el pennant con ventaja de 10 encuentros sobre su rival más cercano.

Sin embargo, nadie puede negar que siempre es confortante ganar en cualquier momento, y por esto se está notando en estos días cierto aire de satisfacción en el campo de entrenamiento de los Giants, en esta localidad, situado a seis millas de las aguas del Golfo.

Desde que abandonaron la ciudad de la Habana el domingo 14 de marzo, los Gigantes han vencido con facilidad a todos sus oponentes en los matches de exhibición, habiendo eliminado la oposición que le han hecho los Braves, Cardenales, Senadores e Indios.

Cierto que estos clubs no tienen el training que poseen actualmente los muchachos de Terry, pero, en una forma u otra el team se defiende admirablemente y dá ya la sensación de seguridad en el field. Si los cubanos los viesen en estos instantes no reconocerían en ellos a los mismos Giants que vieron perder con tanta facilidad en sus terrenos!

Sesiones de tres horas

Como consecuencia al avance experimentado en el training, el Skipper Bill Terry ha acortado las horas de trabajo, habiendo limitado a tres horas las actividades del club en el field. Al mismo tiempo, Terry anuncia las siguientes cosas:

1.—Lou Chiozza ha de dar la talla como tercera base del club. Sus demostraciones han impresionado y hay seguridad de que ha de triunfar en el field.

2.—Hank Leiber se está esforzando este año como no se ha esforzado en toda su vida, y así luce un verdadero outfielder.

3.—La sensacional forma desplegada por Freddy Fitzsimmons es la respuesta más elocuente que se puede dar al éxito del training celebrado en la Habana. Gus Mancuso, que es el consejero de Terry en todo lo relacionado con el pitching, dice Fred está en tan maravillosa forma que nada tiene de particular que sea el pitcher escogido para debutar el día 20 de abril frente a los Dodgers de Brooklyn.

Danning se estabiliza

4.—Harry Danning, a quien estuvieron a punto de vencer en el invierno, ha mejorado tanto en el training, que Terry cuenta decisivamente con él para el trabajo del año, no teniendo nada de particular que se turne con Mancuso.

5.—Defensivamente, la primera base parece «entregada» a Slick McCarthy, que está trabajando admirablemente en el saco. Pero, todavía falta por ver si Slick puede darle a los pitchers de las Mayores. Terry cree que sí. Pero, con eso no basta.

SE ESPERAN SEIS CLUES EN LA JUSTA DE LA ORGANIZACION

Es posible que más de seis clubs tomen participación en el Campeonato de Base ball de la O.D.A.S., que comenzará en el mes de mayo próximo.

En estos días se hará la convocatoria para esta justa, cuya Comisión preside Ramón Cabrera Torres, y es de esperar que tnere los clubs que han de figurar se destaquen el Bella Unión de Güines, Artístico Cultural, Unión Fraternal, Deportivo La Fe, uno de Matanzas y otro de Santa Clara, los que han empezado a estructurar sus novenas.

Con el boxeo y el atletismo se completarán las actividades de esta Organización que quiere de todas maneras contribuir al desarrollo de los deportes en nuestro país.

La Comisión Organizadora del festival pro deportes, que tendrá efecto el domingo cuatro en los jardines de La Tropical, invita a todos los deportitas para que concurran dicho día, que será de divertimiento, pues además de un ambiente cordial y de los tres conjuntos que amenizarán los bailables, habrá un show, con exhibiciones por una pareja de pequeños bailarines, número de pregones y bailes típicos por la mejor bailarina actual- así como bailables estilizados por el bailarín fantasma, los que han ofrecido su cooperación.

Elogios al gran atleta cubano Sires

Es un buen jugador de pelota a mano y se distingue mucho en el deporte del basket ball

Esto que vamos a copiar, es traducido del ingles, de un periódico norteamericano:

«Después de Pascuas, Campeonato de Handball. El Campeonato de Handball (pelota a mano), que había sido pospuesto varias veces, será celebrado definitivamente después de los días festivos de Pascuas.

Debido al mal tiempo reinante y a que muchos de los estudiantes que practican el handball están comprometidos en otros deportes, fué la causa de esa posposición.

El Campeonato será una competencia entre los estudiantes del **High School**, participando los seniors, juniors, sophomores y novatos, así como los graduados de Grammar tendrán su representación con fuerzas combinadas.

Si el Campeonato se jugará de dobles o singles aún no ha sido decidido, pero la fecha exacta será publicada en la próxima edición de «Rock-A-Chaw».

Marino Sires, (Chi-Chi), es un muchacho de La Habana, Cuba, que ha creado una sensación a todo lo largo de la costa del Mississippí, debido a su excelente juego en el sport del basketball en el Campeonato del Lyon High. Fué electo como uno de los cinco «All Tourney» en el Campeonato del Lyon High, en Convington a principios del mes de febrero de 1937. Apareado a este honor quedó en segundo lugar en scoring; sacó 64 puntos en los cinco juegos que celebraron los Rocks en el Estado de Louisiana. Le fué entregada una pelota de basket, de plata, después de los finales, jugados el sábado 13 de febrero. «Chi-Chi» está orgulloso de su premio.

Durante los trece juegos anunciados y jugados hasta ahora en la presente temporada, Sires ha acumulado aproximadamente 130 puntos, estando a la cabeza de todos sus compañeros.

A Marino no se le calienta la cabeza en el juego, y él solamente goza de la gloria que le corresponde en el juego. Desde su segundo año en Stanislaus, Chi-Chi se ha ganado una reputación que terminará con la historia de esta institución.

Hasta aquí, lo que dice la publicación norteamericana, que ya el lector habrá sacado en consecuencia, que se trata de un periódico del Colegio. Ahora sólo nos falta por agregar que Sires, es nativo de Jesús del Monte, donde se crió y ahora está estudiando en los Estados Unidos. Es hijo del práctico del puerto, señor Pablo Sires y ahijado de nuestro compañero Pancho Pérez, para quienes va en estas líneas nuestra felicitación.

PELOTA INTERCOLEGIAL HABRA ESTE DOMINGO EN EL STAD. BENEFICENCIA

El domingo inaúgurase la contienda de menores de 18 años de la Federación Atlética Intercolegial, en el Stadium de la Beneficencia, siendo el programa a ofrecer el siguiente:

10 a.m. Beneficencia vs. Maristas.
1:30 p.m. La Salle vs. Escolapios de Guanabacoa.

Los dos encuentros son de los buenos y antes del primero será celebrada una gran parada por los muchachos de la Beneficencia, y se izarán las banderas cubanas y de la Federación en las dos astas, a los acordes del Himno Nacional.

Una casa de locos la batalla

Surge el problema de referée en la lucha real entre seis de los fieros luchadores

Joe Corona, el hábil y ya popular empresario azteca, conoce a fondo su negocio; numerosos fanáticos se habían interesado con nosotros, porque averiguáramos si los precios del programa de mañana por la noche, eran los mismos de las funciones anteriores, o si por el hecho de haber una Batalla Real serían aumentados. Nos acercamos a Joe y le hicimos la pregunta. «Dígales a los fanáticos—, nos contestó Corona—, que los precios no serán alterados por nada. Me encuentro muy complacido con la acogida que el fanatismo habanero le ha hecho a mi espectáculo y quiero corresponder a esa espontánea acogida, ofreciéndole siempre algo superior, por la misma cantidad. A menos que acontecimientos imprevistos, me obliguen, no subiré los precios que he mantenido hasta ahora».

Problema de los árbitros

Según se va acercando la hora de la formidable y sensacional batalla real, van surgiendo a la luz los problemas más complicados. Ahora nos encontramos con que algunos de los luchadores que participarán en la gran batalla de mañana, alegan, con justificada razón por una parte, que no debiera subir el referee al ring durante el sensacional acontecimiento. Otros dicen que es preferible que actúen los dos árbitros, pero por fuera del ring. «Es peligroso para cualquiera de ellos, encontrarse con nosotros en medio del combate; ¿cuando la lucha esté en todo su fragor, quién puede distinguir al árbitro de un rival?» «El riesgo que va a correr el referee, es tan grande como el de cualquiera de nosotros».

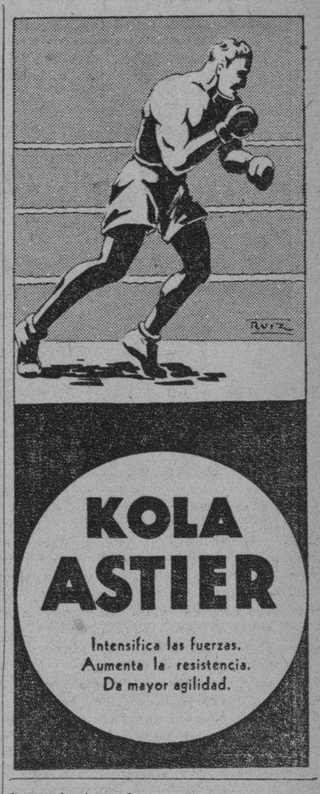

KOLA ASTIER
Intensifica las fuerzas.
Aumenta la resistencia.
De mayor agilidad.

Quieren sortearse

Esas declaraciones de los mismos luchadores, que las creemos muy justificadas, por cierto, han hecho eco en los dos árbitros que actúan en los combates de luchas; son ellos: Cascante y Benjamín González.

odo está preparado para el rack colegial que se ha de celebrar la próxima semana

cinco colegios que se asegura entrarán en estas pruebas es- tán preparados para el cierre de las inscripciones que tendrá lugar mañana a las cinco de la tarde en la A.A.F.C.

Para mañana a las cinco en punto de la tarde, hora en la cual quedará cerrada la inscripción para las competencias de track intercolegiales, que son supervisadas por la Asociación Atlética Femenina, está citada una Junta de delegados de los diversos colegios que competirán en la misma, en la cual se preparan los heats eliminatorios y semifinales y se procederá a sortear los puestos para las competencias, que por haber pocas inscripciones no halla que efectuar eliminaciones, y también para los relevos.

Esta junta es de suma importancia para todos los interesados en estas competencias, pues también en ella y por los miembros del Comité Ejecutivo de la Asociación Atlética Femenina se procederá a nombrar a los oficiales que actuarán en estas competencias.

Con los del Edison

El miércoles hablamos largamente con Azcárate, coach del Edison, habiéndonos dado este la lista completa de sus atletas y las competencias en que las mismas estarán inscriptas, las que brindaremos nosotros a ustedes mañana.

Luce fuerte el conjunto de Azcácarate, en menores de 15 años y menores de 12 años, pero solamente una chiquilla, Hilda Ramos, será representante de este colegio en varios eventos de los de la categoría de menores de 18 años.

El Sepúlveda

Julio Navarro y Joe Rodríguez Knikht tienen muy buen material también para estas competencias. Pero opuesto al fuerte del Instituto Edison, en donde mejor lucen es en el de menores de 18 años, contando también con gran representación en menores de 12 años, pero floja en la categoría intermedia.

Navarro no ha decidido todavía quiénes han de ser las muchachas de este Colegio que trabajen en los distintos eventos a realizar, aunque esto no quiera decir que como ya todos conocen, las estrellas en las diversas justas no tengan sus puestos asegurados en las mismas, pero muchas de esas muchachas que acompañarán a éstas en estas pruebas, no tienen su puesto seguro todavía.

Arturo Montori

El doctor Borroto tiene ya seleccionado su grupo de corredoras y competidoras en las diversas competencias de campo y pista en las tres categorías, luciendo muy fuerte en la categoría de menores de 12 años, en la cual será rival de mucha consideración para los dos colegios anteriormente nombrados.

Unas quince muchachas lleva Borroto a estas competencias representando al Colegio Arturo Montori, de las cuales brindaremos los nombres y las competencias en que lucharán, mañana sábado.

Academia Rabiña

Todavía no se sabe en definitiva nada sobre este conjunto, que estimamos nosotros no será contendiente de fuerza en ningún momento.

Casa de Beneficencia

El caballo blanco de estas justas será este conjunto, que bajo la dirección personal de Mr. Kendrigan, está trabajando como preparación para estas competencias desde hace más de un mes, y que cuenta entre sus atletas a muchachas chicas que han de ser ganadoras en más de una de las competencias de las diversas categorías de que constan estas pruebas, que se efectuarán el día primero y cuatro de abril, o séase, el jueves y domingo de la semana entrante.

BOXING

Ultimos acuerdos que ha tomado la Comisión Nac. de Boxeo y Luchas

La Comisión Nacional de boxeo, recién nombrada, acaba de celebrar otro mitin de importancia, tomando acuerdos que tienden a buscar la mejor estabilidad del deporte de los puños.

He aquí los acuerdos más importantes:

1. Autorizar el programa de luchas presentado por el promotor señor José Corona, para efectuarlo el día 27 de los corrientes en el Stadium Cerveza Cristal.

2. Autorizar al programa de boxeo presentado por el promotor Gregorio Risco, para efectuarlo el día 27 de los corrientes en el término municipal de Regla.

3. Autorizar el programa de boxeo amateur, previo cumplimiento de los requisitos reglamentarios vigentes, solicitado por el Club Juventud Deportiva del Príncipe».

4.—Autorizar a la Liga Social de Cuba para que pueda llevar a efecto un campeonato de boxeo amateur para la categoría juniors previo cumplimiento de los requisitos reglamentarios vigentes.

5. Nombrar Juez Oficial de Boxeo adscripto a la Delegación de Sancti Spíritus señor Emilio Weiss Sena.

6. Nombrar al señor Alejandro Pérez y Pérez, delegado de la Comisión Nacional de Boxeo y Luchas en el Término Municipal de Regla.

7. Acceder a lo solicitado por el señor Eusebio de la Paz Ramos y Fernández, campeón nacional de la división welter, para que pueda ausentarse del territorio nacional.

8. Autorizar al promotor señor Aramís del Pino, para que pueda llevar a cabo unas eliminaciones entre boxeadores de las divisiones bantam y feather weight, respectivamente, debiendo figurar en las mismas los siguientes boxeadores« Peso bantam: Juan Morales, Alfredo Chávez, Felipe Ortiz, Pablo Conde, Cirilo Guerra, Armando Arlosa Alberto Aguilera, Felipe Martínez, Martín Morejón (O-Grady), Tomás Avila y José Ferrer, Feather weight; Antonio Avin, Gilberto Silva, Enrique Delgado, Julio Buergo, Domingo Torres y Alberto Ramos.

9. Ratificar el acuerdo tomado por esta Comisión en la sesión de doce de enero de 1933, que copiado dice: «Que por los señores Promotores antes de verificar la contratación de boxeadores extranjeros participen a la Comisión Nacional de Boxeo y Lucha, su propósito, ofreciéndole a la misma el nombre y todos aquellos antecedentes que le sean posibles del boxeador.

10. Quedar enterada que por el Director del boxeador Alejandro Yanes campeón feather weight, ha hecho entrega en las oficinas de la comisión de la faja que obraba en su poder, con motivo de haberse embarcado para el extranjero dicho boxeador.

11. Suspender al boxeador Juan B. León, hasta tanto por el mismo no reintegre la suma de treinta pesos que le fuera entregada por el delegado de Camagüey, en el programa efectuado el día seis del que cursa, con motivo de una reclamación hecha al Promotor momentos antes de subir al ring.

12. Comunicar a los promotores oficiales que no podrán anunciar ninguna pelea de boxeo, mientras no haya sido presentado oficialmente en la Comisión la solicitud correspondiente.

13. Que por los señores promotores en lo sucesivo comuniquen a la Comisión Nacional de Boxeo, cada vez que contraten boxeadores o luchadores extranjeros, obligándose a presentar a los mismos en las oficinas de la Comisión, tan pronto como lleguen a Cuba, en horas hábiles, informando al propio tiempo el día, hora y local en que realizarán el training a fin de que un delegado de la comisión presencie el mismo, en el bien entendido de que éste habrá de ser público y gratuito y comunicar inmediatamente a esta comisión el contrato que celebren con los mismos.

14. Modificar el acuerdo número 4 del día 16 del actual, en el sentido de que la bonificación del cincuenta por ciento en las localidades, se entenderá solamente concedida en cuanto a los alistados de las fuerzas armadas de completo uniforme (Marina, Ejército y Policía.)

APICO Y ESPUELAS

r Carlos M. del Calvo)

diana gran fiesta en el Club allístico de La Habana.
Numerosas adhesiones a la grandiosa fiesta del viernes, en la Valla Habana

ana habrá una colosal función Club Gallístico de la Habana. muchas peleas de almuerzo tarde se batirá el record de monedas.
arcará un solo asociado que erra temprano para oír el son la de Trinidad», que tocarán ora Matancera y el Trío Pi- que amenizarán esta fiesta.
na y pasado habrán grandes en la valla Oriente de San- de Cuba.
na y pasado también serán las del pueblo de Cabezas, de la de Matanzas.
días 27, 28 y 29 de este mes Fiestas de Fomento, en la Pro- de Santa Clara, a las que acu- varios gallos el comandante ora.
ana habrá una buena fiesta en a beneficio de Ramón Martí-
mingo 28 en la valla Matanzas, ciudad, habrá una grandiosa ración para asistir a la fiesta or de los hijos de Román Pé-
das de todas las gallerías de y muchos importantes de la asistirán algunos ases de
martes 30 es el beneficio de Cé- rillaso de la Vega en la Valla
miércoles 31 el de Ricardo Gar- del Rey del Marco» en la valla Será colosal.
ueves lo será en la valla «Mo- de Marianao la fiesta de Cami- popular y modesto gallero anero, que tiene a su cargo los de los doctores Cheo Alcorcha y de Jagüey Grande.
estupenda.
viernes 2 de abril en la valla preparada convenientemente por el reglamento del Club de la Habana, que impide galleros permanecer dentro del mientras los gallos no estén para de ese modo no mo- al público, los aficionados van presenciar la función más grande época.
de treinta peleas de diez mo- en la que tomarán parte los ejemplares de las seis pro- representando a los mejores de Cuba.
ecio del restaurant solo costará centavos y la entrada general cin- centavos.
función empezará a las nueve to de la mañana para poder el programa.
tenemos noticias de que han lle- están llegando gallos de los a tomar parte en esa fiesta sus dueños envían con antici-
numerosos los telegramas y de adhesión que hemos reci- los que ha recibido el señor rinidad. Presidente del Club de personas del interior, que an sus localidades y anuncian rticipación en la misma.

ASE más SPORTS y el resultado de los FRONTONES en la Página 16

QUASH TENNIS

os señalados para mañana a las 5:00 p.m:
erdo Portela vs. J. de la Cámales de Hijos de socios).
Mena vs. Pedro Morales, de la Tercera Categoría).
to H. Cartaya vs. Nicolás
ual Rojas vs. Carlos Argüe-

JUGARAN LOS TENNISTAS DE JAMAICA EN ABRIL CONTRA LOS ASES CUBANOS

Cuatro tennistas representando a Jamaica, aunque algunos de ellos son ingleses y otro es japonés, estará de visita en la Habana desde el fin de esta semana y han de jugar contra los mejores artistas del raquet patria, los días uno, dos, tres y cuatro del entrante mes de abril.

Nodarse, Morales, Vollmer y Agüero serán los rivales de los visitantes, serie que se debe a un trabajo nuevo de la Federación Nacional de Lawn Tennis, de la cual, Baltasar Alvarez, es uno de los esforzados líderes.

Donald Leahong es el mejor de los tennistas visitantes, completando al grupo de hombres del calibre de W. Cocke, segundo en el ranquing jamaiquino, Clinton Numes y Harry Days.

¡MUÑEQUITOS en Colores Todas las Tardes!

AVANCE ha iniciado su máxima jornada, la que consolidará su bien ganada fama de ser el periódico de los grandes empeños y creaciones.

Todos los días, además del número ordinario, AVANCE ofrece 4 páginas de muñecos en colores y no obstante, mantiene en 3 cts. el precio del ejemplar.

Diariamente actúan los nuevos héroes de AVANCE:

Dan Dunn, Ned Brant, Rogelio el Conquistador, Manzanita y David, Connie, Juan Trespiedras, Ella Cinders, Guillermo el Atrevido, Bito, Pollo en Tomates.

compre todas las tardes

EL AVANCE
CRIOLLO

UN DIARIO FIEL A SU NOMBRE

4 páginas diarias en colores - - - 3 centavos el ejemplar

M.E.C.D. 2016

EN LA PRIMERA DECENA DE ABRIL SE REUNIRA EN LA HABANA LA ASAMBLEA NACIONAL DEL "PRC"

HARA DECLARACIONES EL CNEL. MENDIETA FIJANDO SU PENSAMIENTO EN RELACION CON LAS ACTIVIDADES POLITICAS

Cómo se desarrolló la revancha que le dieron al Club Marianao en Manatí

Nuestro corresponsal nos relata en minuciosa información cómo fué que Dihigo tuvo un desquite perfecto, devolviendo a los del Manatí hasta el collar de las nueve argollas

En el doble juego de revancha celebrado el domingo 21 en los espaciosos terrenos del Stadium «Manatí», el Club Marianao, Campeón de Cuba, derrotó a los locales, empatando así la interesante serie iniciada el domingo 14 de los corrientes; la cual se espera con inusitado entusiasmo, se decidirá en Holguín, si es que se llega a un acuerdo, o en este Central, el día once de abril próximo.

Los campeones se presentaron en su segunda visita a nuestros terrenos reforzados en tal forma, que puede decirse sin temor a sufrir equivocación, constituían la selección más poderosa y formidable que pueda organizarse en los actuales momentos en Cuba.

El primer juego que comenzó a las 10 a.m., careció en absoluto de interés por los errores cometidos por ambas partes, sobre todo el Manatí, cuyo «field» se presentó muy errático, a causa ésta de a mayoría de las anotaciones de los Marianenses. «Lefty» Tiant, lanzó por los «Frailes» en este juego, haciéndolo bastante bien, aunque, en honor a la verdad, podemos decir que fué más ayudado por los Manatienses por su pésimo fielding que por sus compañeros. René Escobar, el prometedor zurdito, comenzó lanzando por los azucareros, pero en el segundo acto se divorció del home y tuvo que abandonar el box, sustituyéndole Terán, que amarró corto a los capitalinos hasta terminar el juego.

El segundo juego, o séase, el de por la tarde, resultó pleno de interés, ya que en el mismo hubo un emocionante duelo de pitchers entre el gran Martín Dihigo y el Zurdito Forbes; desquitándose Don Martín de los nueve ceros que recibió su team el domingo 14, los cuales devolvió a los Manatienses, dejándolos en un solo hit, poniendo así una vez más su nombre a la altura de su fama. El pequeño Forbes, también nos dió una acabada y estupenda demostración de pitching, pues silenció a la recia batería Marianense y los dejó en cinco hits.

Deseamos notificarle a los fanáticos que es la primera vez que el Club Manatí recibe los nueve ceros, cuya proeza no podría realizarla otro que el gran Martín Dihigo. Nuestra entusiasta felicitación.

Felicitamos cordialmente a la entusiasta Directiva del «Club Deportivo Manatí» y particularmente a su dinámico presidente, señor Sergio I. Clark, quien durante su fructífera presidencia ha sabido conquistar triunfos lisonjeros y poner el nombre del «Manatí» muy en alto. No siempre se conquistan aplausos y en toda desinteresada labor en pro del mejoramiento colectivo social o deportivo, pero tenemos que reconocer que a pesar de los obstáculos con que a diario se tropieza, la bandera del Deportivo Manatiense ha ascendido siempre, noble y gloriosa, a los pináculos de la más justa y bien conquistada fama. Nosotros que conocemos de los desvelos, atenciones y de los miles de detalles en la Dirección del señor Clark, aplaudimos sin reservas su valiosa y siempre eficiente actuación.

Anotación por entradas:

Marianao	002	042	100—9	12	5
Manatí	020	100	003—6	9	3

Baterías: Tiant y Fernández. Escobar, Terán y Cortés.

SEGUNDO JUEGO

Primer inning

MARIANAO: Mirabal, rolling al short stop, out en primera. Vázquez muere de pitcher a primera. Veitia rolling a tercera, out en primera. No hit no run.

MANATI: Morolindo, rolling por segunda, out en primera. Falla se poncha. Escobar lo imita. No hit no run.

Segundo inning

MARIANAO: García, la base por bolas. Pérez foul a tercera, out. Guerra, batea para double play de Falla a Mora a Hernández. Bonita y rápida jugada. No hit no run.

MANATI: Cortés, out por la vía de Veitía a García. Hernández, rolling a primera, out. Sagüita recibe dead ball. Forbes, rolling al short stop, que tiró a segunda sacando a Sagüita. No hit no run.

Tercer inning

MARIANAO: Fabré se toma un ponche. Valdés fly a segunda. Dihigo, el público lo aplaude y le piden que se lleve la cerca; pero muere en inofensivo rolling al pitcher. No hit no run.

MANATI: Valdés, fly al left, Mora, no las ve pasar. Morolindo la base y acto continuo es out al tratar de robar la segunda en perfecto tiro de Guerra a Veitía. La nmensa mayoría del público estimó que el Umpire se equivocó, pues el corredor no fué tocado.

Cuarto inning

MARIANAO: Mirabal, rolling a tercera, out en primera. Vázquez lo imita. (Falla está bateando proezas en tercera). Veitía se dispara con el primer hit de la tarde, García, rolling a Falla, que tira a segunda y Mora saca a Veitía. Un hit no run.

MANATI: Falla, foul a primera. Escobar, rolling caliente a tercera, out en primera. Las terceras bases se están luciendo en este juego, pues Javier Pérez hizo una maravillosa jugada en este momento y es calurosamente aplaudido. Cortés se quedó con el bate al hombro. No hit no run.

Quinto inning

MARIANAO: Pérez, fly al center, Guerra, fly al short, Fabré, fly al center. No hit no run.

MANATI: Hernández, rolling a segunda y es out en primera. Sagüita, rolling a primera, out. Forbes, fly al left. No hit no run.

Sexto inning

MARIANAO: Valdés, tremendo rolling por arriba de la almohada de tercera y se anota un three base hit por mal fielding de Sagüita. Dihigo, rolling a segunda, out en primera. Mirabal, fly largo a lo profundo del center field, anotando Valdés la carrera de la quiniela. Vázquez, rolling a primera y es out, un hit y una carrera.

MANATI: Valdés, rolling a segunda, out en primera. Mora respeta a Dihigo y se poncha. Morolindo lo imita. No hit no run. Los bateadores de Manatí están dejando pasar los strikes sin tirarle a la bola.

Séptimo inning

MARIANAO: Veitia al dirigirse al home es aplaudido y corresponde con un hit. García, toca la bola y fué out en primera de Forbes a Mora, pero Veitía llegó a segunda. Pérez, rolling a primera, Guerra, rolling al short stop, out en primera. Un hit no run.

MANATI: Falla, hit por arriba de la primera. Primer y único hit que da el Manatí, Escobar, batea para double play de Pérez a Valdés a García. Cortés se poncha. Un hit no run.

Octavo inning

MARIANAO: Fabré out por la vía de Falla, Hernández Valdés, fly a primera. Dihigo, fly al short stop. No hit no run.

MANATI: Hernández, rolling a segunda, out en primera. Sagüita, fly a Veitia, Forbes, tremendo rolling a segunda, que lo mofa. Valdés, rolling a tercera y sacan a Forbes en segunda. No hit no run.

Noveno inning

MARIANAO: Mirabal, rolling a tercera, out en primera. Vázquez, rolling a segunda y es out. Veitía, hit y después se roba la segunda. García, hit por arriba del short stop y anota Pototo. Pérez, rolling a Falla, que tira a Mora en segunda y sacan a García. Una carrera y 2 hits.

MANATI: Terán sale a batear por Mora, (los Manatienses le pide haga algo) fly al short stop. Morolindo, rolling a Veitia y es out en primera. Falla acaba el juego en rolling a Veitía y es out en primrea.

MARIANAO

	V.	C.	H.	O.	A.	E.
Mirabal, cf.	4	0	0	0	0	0
Vázquez, lf.	4	0	0	2	0	0
Veitía, ss.	4	1	3	3	4	0
García, 1b.	3	0	1	12	2	0
Pérez, 3b.	4	0	0	0	3	0
Guerra, c.	3	0	0	7	1	0
Fabré, rf.	3	0	0	0	0	0
Valdés, 2b.	3	1	1	3	5	1
Dihigo, p.	3	0	0	0	0	0
Totales	31	2	5	27	15	1

MANATI

	V.	C.	H.	O.	A.	E.
Morolindo, cf.	3	0	0	3	0	0
Falla, 3b.	4	0	1	1	9	0
Escobar, rf.	3	0	0	0	0	0
Cortés, c.	3	0	0	1	0	0
Hernández, 1b.	3	0	0	15	1	0
Sagüita, lf.	2	0	0	0	0	0
Forbes, p.	3	0	0	0	3	0
Valdés, ss.	2	0	0	2	2	0
Mora, 2b.	2	0	0	5	3	0
Terán x	1	0	0	0	0	0
Totales	25	0	1	27	18	0

Anotación por entradas:

Marianao	000	001	001—2
Manatí	000	000	000—0

SUMARIO

Carreras empujadas: Mirabal y García Three base hits: Valdés. Bases por Bolas: Dihigo 1 a Morolindo. Forbes, uno a García. Dead Balls: Dihigo a Sagüita. Ponchados, por Dihigo 7; por Forbes 1. Quedados en bases: por Manatí ninguno. Marianao 1, Veitía. Double play: Marianao, uno de Pérez a Valdés a García. Manatí, uno de Falla a Mora a Hernández. Tiempo: una hora y 25 minutos. Umpires: Landa, home; Méndez, bases. Score: A. Rius.

PIÑEIRO.
Corresponsal.

CLINTEN NUNES

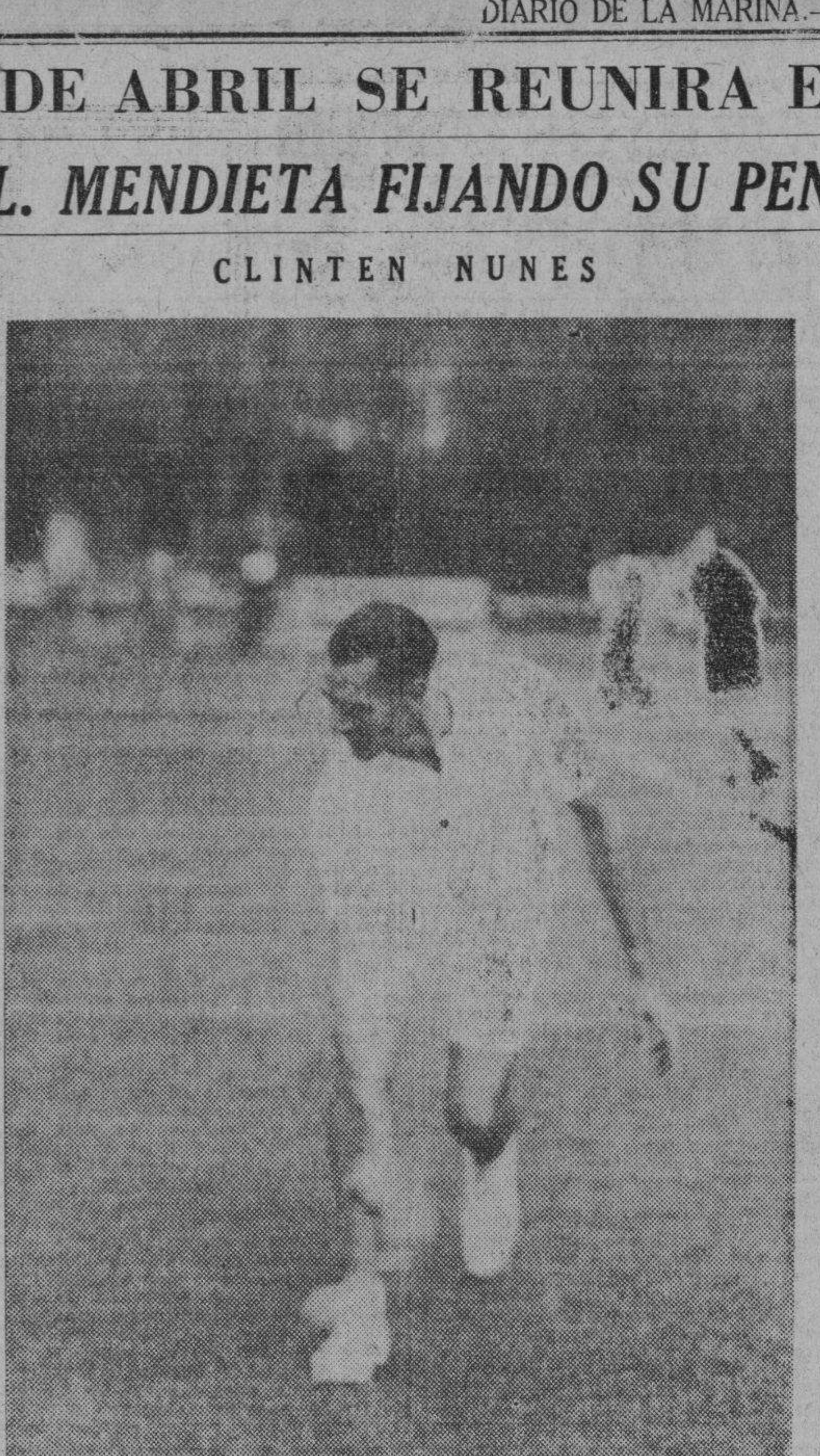

FRONTON JAI-ALAI

De nuevo entró fatal Iturrino y perdió otro partido, esta vez con Iturriaga de zaguero, habiendo resultado los victoriosos Lucio y Barrutia.

El partido se puso fuerte igualándose a 17, pero Iturrino entonces se volvió «fallón» y no dió una más al final, quedándose a duras penas en 22 tantos.

La primera quiniela fué de Elizondo.

El estelar fué un desastre, yéndose de callejón desde que se tiró la primera pelota al asfalto, por Elizondo y Maguregui.

Estos dos jugaron bastante; se merecieron la victoria.

El Niño Fidencio no pudo hacer más de lo que hizo y Mendizábal, en realidad, tuvo un día malo pifiando bastante. Todos los días no se puede presentar la defensa impenetrable de Mendi, como en anteriores partidos. Se quedaron en 18.

Nunca hemos visto igual a Mendizábal. Estuvo muy equivocado tirando solamente media pared, por lo tanto Maguregui jugó de flor todo el tiempo, pues apenas fué al rebote.

La segunda quiniela se la llevó Ulacia III.

ESTA NOCHE

Esta noche no hay función. Es Viernes Santo, que la Empresa da vacaciones. Para mañana sábado, se presenta un programa monstruo.

ANOCHE

PRIMER PARTIDO

Ganadores: AZULES.

PRIMERA QUINIELA

1—Astigarraga	3	$ 3.52
2—Gutiérrez	2	10.27
3—Elizondo	6	3.16
4—Maguregui	2	6.84
5—Egozcue	1	4.74
6—Mendizábal	4	8.21

Ganador: ELIZONDO. Pagó a:

3.16

SEGUNDO PARTIDO

Ganadores: BLANCOS.

SEGUNDA QUINIELA

1—Deva	2	$ 4.65
2—Ulacia III	6	3.43
3—Goyo	2	4.94
4—Escarza	2	6.08
5—Martín	1	7.90
6—Millán	1	5.64

Ganador: ULACIA III. Pagó a:

3.43

TERCER PARTIDO

Ganadores: AZULES.

PROGRAMA OFICIAL PARA MAÑANA

(A LAS 8½ DE LA NOCHE)

PRIMER PARTIDO, A 25 TANTOS: Millán y Goyo, blancos, contra Martín y Escarza, azules. A sacar ambos del cuadro 9 y medio, con ocho pelotas finas.

PRIMERA QUINIELA, A 6 TANTOS: Irigoyen III, Elizondo, Mendizábal, Gutiérrez, Paco y Astigarraga.

SEGUNDO PARTIDO, A 30 TANTOS: Astigarraga y Gutiérrez, blancos, contra Irigoyen III y Mendizábal, azules. A sacar los primeros del cuadro 10 y los segundos del cuadro 9 y medio, con ocho pelotas finas.

SEGUNDA QUINIELA, A 6 TANTOS: Eguíbar, La Paz, Ibarlucea, Maluquiza, Argárate e Isidoro.

TERCER PARTIDO, A 30 TANTOS: Isidoro e Ibarlucea, blancos, contra Eguíbar y La Paz, azules. A sacar ambos del cuadro 10, con ocho pelotas finas.

Excelente programa preparan para la función de mañana en el Frontón "Habana-Madrid"

Seis partidos de alto equilibrio. Por la noche el mejor «menú» del año. Sarmiento y Carlos frente a Montes Menor y Aníbal en el intermedio. Mucho entusiasmo para esta función

Hoy por ser Viernes Santo no habrá función en el Habana Madrid. Pero mañana Sábado de Gloria habrá una función corrida de altos vuelos. Nada menos que tres estelares en la tanda de la noche y otros tres matches bien combinados en la sección de la tarde.

Sarmiento y Carlos, que hicieron la hombrada de ganar un match hace dos días, después de estar en 8 por 21 sus contrarios, saldrán de nuevo a un partido de gran interés, puesto que sus contrarios serán Montes menor y Aníbal, pareja muy fuerte, de mucho ataque y excelente defensa. Será éste uno de los tres estelares de la noche.

Decir que Federico y Cubota figuran en el primero de esa hora es significar que sus rivales tienen que ser muy buenos. Y así Ramiro y Comesaña han puesto frente a aquéllos a Izaguirre y Bernal.

El último es de los «calenticos» con Constante y Uria vestidos de blancos para Ricardo y Gayarre, dos parejas de extraordinario calibre que pelotearán de lo lindo durante ese turno.

Mañana hablaremos detalladamente sobre los partidos del turno de la tarde.

PROGRAMA OFICIAL PARA LAS FUNCIONES DE MAÑANA SABADO

(A LAS 3 DE LA TARDE)

PRIMER PARTIDO, A 25 TANTOS: Oscar y Vales, blancos, contra Vega y Azpeitia, azules. A sacar los primeros del cuadro 14 y los segundos del cuadro 14 y medio.

PRIMERA QUINIELA, A 6 TANTOS: Oscar, Vales, Vega, Azpeitia, Montes menor y Uria.

SEGUNDO PARTIDO, A 30 TANTOS: Sarmiento y Uria, blancos, contra Montes menor y Carlos, azules. A sacar los primeros del cuadro 14 y los segundos del cuadro 14 y medio.

SEGUNDA QUINIELA, A 6 TANTOS: Sarmiento, Carlos, Pascau, Rementería, Manjarrés y Buendía.

TERCER PARTIDO, A 30 TANTOS: Pascau y Rementería, blancos, contra Manjarrés y Buendía, azules. A sacar ambos del cuadro 14 y medio.

(A LAS 8½ DE LA NOCHE)

PRIMER PARTIDO, A 25 TANTOS: Federico y Cubota, blancos, contra Izaguirre y Bernal, azules. A sacar ambos del cuadro 14 y medio.

PRIMERA QUINIELA, A 6 TANTOS: Federico, Cubota, Izaguirre, Bernal, Carlos y Montes menor.

SEGUNDO PARTIDO, A 30 TANTOS: Sarmiento y Carlos, blancos, contra Montes menor y Aníbal, azules. A sacar los primeros del cuadro 14 y los segundos del cuadro 14 y medio.

TERCER PARTIDO, A 30 TANTOS: Constante y Uria, blancos, contra Ricardo y Gayarre, azules. A sacar ambos del cuadro 14 y medio.

RESULTADO OFICIAL DE LA FUNCION CELEBRADA ANOCHE

PRIMER PARTIDO

	Tantos
Vega y Bernal, blancos	21
Oscar y Cubota, azules	25

Ganadores: AZULES.

PRIMERA QUINIELA

Ganador: VEGA.

SEGUNDO PARTIDO

	Tantos
Montes menor y Aníbal, blancos	19
Constante y Gayarre, azules	30

Ganadores: AZULES.

SEGUNDA QUINIELA

Ganador: GAYARRE.

TERCER PARTIDO

	Tantos
Ricardo y Carlos, blancos	30
Muñagorrí y Uria, azules	25

Ganadores: BLANCOS.

Pedroso ganó en la segunda categoría

Empataron Duquesne, Cartaya y Torricella en el segundo lugar. Discusión en los finales

EN EL YACHT CLUB

A pesar de haber demostrado superioridad física en juegos celebrados anteriormente, Jorge Mena y su «tocayo» Alzugaray no pudieron vencer al «brujo» Pedroso en los dos encuentros celebrados para decidir la segunda categoría del Campeonato Intersocios de Squash Tennis en el Habana Yacht Club. Así como Mario emuló a «Chan Li Po» en lo que a paciencia se refiere, cuando jugó contra Jorge Mena, en el último juego con «Valley», usó su experiencia y mantuvo al contrario devolviendo de «back-hand» durante todo el match. Alzugaray se dejó dominar por los nervios, y aunque comenzó muy bien, tuvo que felicitar a Pedroso por la victoria obtenida. Es muy probable que en vista de lo reñidos que resultaron los juegos, el Comisionado de Squash ahora pida a la Junta Directiva de la prestigiosa sociedad de la playa, le conceda un premio al «runner-up» de la contienda.

En la Tercera Categoría, Pillo Morales eliminó ayer por la tarde a Guillermo Mena, mientras que Carlos Mena pasaba a los finales al derrotar a Antolín de Cárdenas.

Aprovechando las vacaciones de Semana Santa, los Hijos de socios han terminado prácticamente su campeonato, encontrándose Juan de la Cámara y «Mayito» Portela en los finales del Campeonato donde se inscribieron veinte y seis jugadores.

Monino de Armas mantuvo su invicto al derrotar a Felo Torricella, mientras que Pedro Duquesne perdía su segundo partido del Campeonato para empatar con Torricella y Cartaya en el segundo lugar. A continuación damos el resultado de los juegos efectuados ayer:

Resultados de los juegos de Squash-Tennis celebrados en el Habana Yacht Club por el V Campeonato Intersocios (1937)

Primera Categoría: Raúl de Armas le ganó a Rafael Torricella 15-6, 15-11.

Raúl de Armas le ganó a Nicolás Rojas, 15-11.

Pedro Duquesne le ganó a Pascual Zayas 15-10, 15-5.

Pedro Duquesne le ganó a Nicolás Zayas, 15-13, 9-15, 15-12.

Rafael Torricella le ganó a Pedro Duquesne 15-11, 15-12.

Segunda Categoría: Mario Pedroso le ganó en los semifinales a Jorge Mena, 15-9, 7-15, 15-14.

Mario Pedroso ganó el Campeonato de la segunda categoría al ganarle a Jorge Alzugaray en los finales, 12-15, 15-7, 15-12.

Tercera Categoría: Pedro Morales le ganó a Guillermo Mena, 15-11, 15-11.

Carlos Mena le ganó a Antolín de Cárdenas, 15-12, 15-8.

Campeonato de Hijos de socios:—Mayito Portela le ganó a M. Zayas, 21x6; Gerardo Portela le ganó a Pedro Mena, 21x15; J. de la Cámara le ganó a V. Galbán, 21x16; E. Sardiñas pasó a los semifinales por default; J. de la Cámara le ganó default a E. Sardiñas; Mayito Portela le ganó a Gerardo Portela 15-12, 7-15, 15-8.

EMPRESA DE OMNIBUS
Santiago-Habana
CARROS PULLMAN DE LUJO

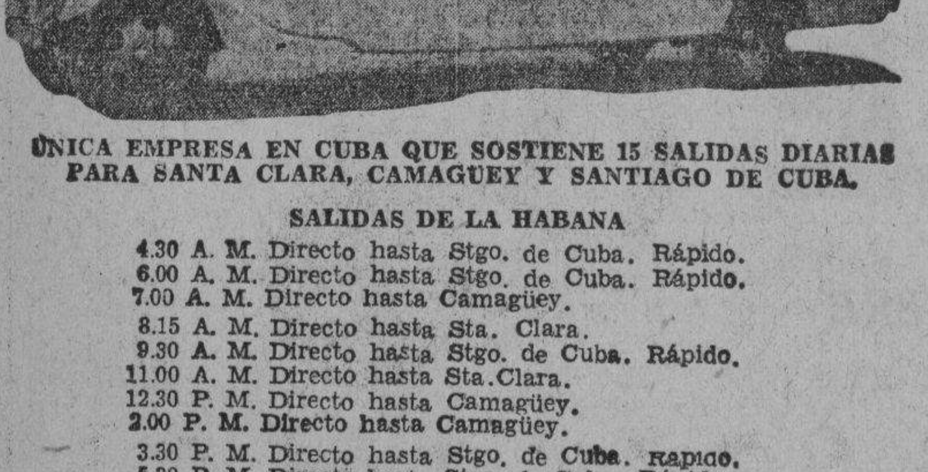

UNICA EMPRESA EN CUBA QUE SOSTIENE 15 SALIDAS DIARIAS PARA SANTA CLARA, CAMAGUEY Y SANTIAGO DE CUBA.

SALIDAS DE LA HABANA

4.30 A. M. Directo hasta Stgo. de Cuba. Rápido.
6.00 A. M. Directo hasta Stgo. de Cuba. Rápido.
7.00 A. M. Directo hasta Camagüey.
8.15 A. M. Directo hasta Sta. Clara.
9.30 A. M. Directo hasta Stgo. de Cuba. Rápido.
11.00 A. M. Directo hasta Sta. Clara.
12.30 P. M. Directo hasta Camagüey.
2.00 P. M. Directo hasta Camagüey.
3.30 P. M. Directo hasta Stgo. de Cuba. Rápido.
5.30 P. M. Directo hasta Stgo. de Cuba. Rápido.
7.30 P. M. Directo hasta Stgo. de Cuba.
9.30 P. M. Directo hasta Camagüey.
11.15 P. M. Directo hasta Stgo. de Cuba. Rápido.
12.00 P. M. Directo hasta Stgo. de Cuba.

Salen de Monserrate y Muralla, Hotel «Puerta de Tierra». Esta Empresa sostiene relevo de personal cada seis horas, por eso lleva cuatro años prestando servicios sin accidentes.
Reservación de asientos numerados. Puede hacerlo personalmente, por el Teléfono M-2266.

ECONOMIA, SEGURIDAD, ITINERARIO FIJO
NUEVOS PRECIOS REBAJADOS EL 30%.

Convocará una reunión con los Gobernadores Provinciales el Coronel Amiel.—Movimiento liberal en Oriente con el ingreso de elementos que estaban alejados de la política.—Repuesto de su dolencia el Dr. Bringuier fué ayer a Palacio.—La retirada del Coronel Mendieta, según el Dr. Acosta.— Declaran los liberales de Holguín que van a la oposición.—Los auténticos y la reorganización de abajo a arriba.—Aplaza el ex-Presidente su viaje a Cunagua.—El día 15 se reunirán los Jefes de Términos del C.N.D. de Las Villas en asamblea.—El Subsecretario de Hacienda, Dr. Ruiz Montaño, en Cienfuegos.—Lo que dice armonizando la política con la administración.—Notas sintéticas del Congreso.—Otras notas

MOVIMIENTO POLITICO

TOPICOS Y COMENTARIOS

La actualidad política—insertada en los días de la Semana Santa, cuyos cultos, dicho sea de paso, han tenido este año en La Habana extraordinario fervor público y brillantez—gira en torno a la retirada del Partido Unión Nacionalista de la Comisión de Secretarios y Congresistas y de las declaraciones del doctor Agustín Acosta, Presidente de dicha colectividad, anunciando la resolución del Coronel Mendieta de sustraerse a toda actividad política, a toda intervención en la vida pública del país.

En lo que se refiere al primer extremo, o sea a la retirada del PUN. de la Comisión Mixta en virtud del telegrama que el doctor Acosta dirigiera al doctor Remos, como Presidente de dicha Comisión, debemos consignar que ha causado sorpresa que un motivo intranscendente y cominero como el reparto de cierto número de credenciales a determinado partido, ocasione la ausencia de los delegados del nacionalismo de una comisión que fué creada para trazar un plan nacional en el que tuvieran esencial preferencia aquellas medidas legislativas que son necesarias adoptar para la realización de una asamblea constituyente, soberana y libre, como la reclaman los sectores del país.

Pero el nacionalismo, al poner las cartas sobre la mesa, al ser absolutamente sincero confesando por qué se aleja de la Comisión Mixta, cae, acaso indeliberadamente, en una posición que se compadece bien poco con el desinteresado y patriótico encargo que a la Comisión Mixta se confiriera, que no era otro que el de vincular el Gobierno y el Congreso en el estudio y confección de un plan de realización inmediata de acuerdo con las necesidades más urgentes de la nación. Y la verdad, es que la actitud del PUN. demuestra que para él lo primordial e intangible era el problema burocrático. El telegrama del doctor Agustín Acosta es prueba documental bastante, como se dice en términos jurídicos.

Anotemos, ahora, la retirada del Coronel Mendieta de las actividades políticas, anunciada ayer por el doctor Acosta en declaraciones que vieron la publicidad. Pero, primero cabe inquirir: ¿realizaba, efectivamente, actividades políticas el ex Presidente desde que renunció su alta investidura? Residente en su finca de Hoyo Colorado, el Coronel Mendieta se había concretado a dar su patriótico consejo a aquellas personas de su amistad que a él se acercaban en determinado momento en busca de la solución a un problema. Su actitud era pasiva, retraída, sin dinamismo ni ajetreo. Recuérdese cuántas ocasiones le visitaron los nacionalistas interesando su presencia, su acción, su dirección personal en el supremo mando del partido y las gestiones que aquéllos realizaron últimamente para que los presidiera de nuevo, amenazado como estaba—y como está aún—el PUN. de total disgregación. En esta oportunidad, como en otras, el Coronel Mendieta se limitó a manifestar cuál era su opinión sobre los problemas planteados y señaló al doctor Agustín Acosta para que presidiera el nacionalismo.

Si las declaraciones del ilustre poeta matancero al anunciar la retirada del Coronel Mendieta se refieren "a las que venía desenvolviendo" nos parece que, difícilmente, ha de cumplir el ex Presidente con tal propósito, pues en manera alguna podría negarse a ofrecer los dictados de su pensamiento, de su experiencia y de su corazón, a cuantos a él se dirijan solicitando una ruta a seguir en los asuntos públicos.

Pero, ¿por qué, en fin de cuentas, se retira el Coronel Mendieta? Al parecer—si nos atenemos a lógica deducción de las palabras del doctor Acosta—solidarizándose con la resolución que éste tomara, en virtud de la agresión burocrática última.

No podemos aceptar estas conclusiones. Ignoramos los motivos que puedan impulsar al Coronel Mendieta a declararse alejado de toda actividad política, pero nos inclinamos a pensar que ellos no descansan en fracasos burocráticos y menos podemos creer que éstos sean suficientes a producir el apartamiento de la Comisión Mixta de los delegados del PUN, negando su colaboración en el programa nacional que congresistas y secretarios se proponían hacer.

Creerlo sería reducir a pequeñas dimensiones una actitud, dándole a un insignificante cambio burocrático características de catástrofe.

Equipararán las Juntas Electorales Provinciales de la Habana, S. Clara y Oriente mediante una ley especial

En otro grupo figurarán las de las tres provincias restantes. También se equiparan las 6 Juntas Municipales habaneras. Forma en que quedarán las plantillas de las mismas

Aún no ha sido votado por la Cámara de Representantes el proyecto de ley que fija las plantillas para las Juntas Electorales, municipales y provinciales, de la República, que fué devuelto a dicho cuerpo por el Senado.

De acuerdo con el proyecto aprobado se equipararán en cuanto a personal las juntas provinciales de la Habana, Santa Clara y Oriente, por una parte, y de Pinar del Río, Matanzas y Camagüey, por otra.

También se equiparan las plantillas de las seis juntas municipales de la Habana y se establece que las demás juntas municipales de la República tendrán las plantillas de personal y asignaciones que regían el treinta de junio de 1936.

Esta última parte del proyecto sufrió sin embargo una modificación, a propuesta del senador Ricardo Campanería, para que no se suprimieran empleados en algunas de ellas, como la de Matanzas, sino que quedasen con el mismo número.

A causa de la enmienda el proyecto hubo de volver nuevamente a la Cámara de Representantes, de donde provenía.

He aquí la forma en que quedarán constituídas dichas juntas electorales:

Se fija como plantilla para cada una de las Juntas Provinciales Electorales de la Habana, Santa Clara y Oriente: Un Jefe clase cuarta, Secretario, con mil novecientos pesos anuales; dos oficiales clase quinta con mil doscientos pesos anuales cada uno; un oficial clase tercera con novecientos pesos anuales; dos oficiales clase primera con seiscientos cincuenta pesos anuales cada uno; un auxiliar clase primera, conserje, con quinientos cuarenta pesos anuales y un auxiliar clase tercera, Ordenanza, con trescientos pesos anuales.

Artículo II.—Se fija como plantilla para cada una de las Juntas Provinciales Electorales de Pinar del Río, Matanzas y Camagüey: Un Jefe clase quinta, Secretario, con mil setecientos pesos anuales; un Oficial clase cuarta, auxiliah del Secretario, con mil cincuenta pesos anuales; un Oficial clase tercera con novecientos pesos anuales; un Oficial clase primera, con seiscientos cincuenta pesos anuales; un auxiliar clase primera, Conserje, con quinientos cuarenta pesos anuales; y un auxiliar clase tercera, Ordenanza, con trescientos sesenta pesos anuales.

Artículo III. — La plantilla para cada una de las seis Juntas Municipales Eleceorales del Término de la Habana, estará constituída por: Un Jefe de Administración clase cuarta con mil cincuenta pesos anuales; tres Oficiales de Administración clase tercera, con novecientos pesos anuales; tres Oficiales de Administración clase primera, conserje, con quinientos cuarenta pesos anuales, un auxiliar clase segunda, Ordenanza, con cuatrocientos cincuenta pesos anuales; y un auxiliar clase segunda, Ordenanza, con cuatrocientos cincuenta pesos anuales; y un auxiliar clase tercera, mozo de limpieza con trescientos sesetna peoss anuales.

Las plantillas de personal que por la presente Ley se asignan a cada una de las Juntas Provinciales y Municipales Electorales de la República deberán ser incluídas en los próximos Presupuestos Generales de la Nación.

MENDIETA HARA DECLACIONES

En relación con las declaraciones del doctor Agustín Acosta referentes a la actitud política del coronel Mendieta, se asegura que en breve serán dadas a conocer unas manifestaciones suscritas por el ex Presidente por las cuales queda claramente sentada su posición y criterio políticos en el actual momento cubano.

Reclama el PRC la reorganización de abajo hacia arriba

Numerosos elementos afines a los Auténticos se muestran descontentos de la obra hecha

Un grupo de auténticos de los barrios de Cayo Hueso y San Lázaro han suscrito unas declaraciones por las que hacen constar su inconformidad por la forma en que se ha llevado a cabo la reorganización del Partido.

Califican de antidemocrática la misma, con olvido de elementos que se sacrificaron para dar preferencia a otros nuevos que sirven intereses personales.

Piden los elementos inconformes que la reorganización auténtica sea de abajo hacia arriba, de modo que la voluntad de las masas sea la que en definitiva determine.

Reorganización Democrática para el Partido Revolucionario Cubano e integración de los comités con elementos que representen el sentir de las masas, es la demanda, entre otros de José M. Valdés, Eduardo Fernández, Conrado Guerrero, H. Planas, Jorge Bolaños, doctor Torriente, M. Oliva, J. Montesinos, Cornelio Estrada y otros que suscriben el escrito de protesta.

Menocal considera indispensable el ir a la Constituyente

Apenas llegue a La Habana cambiará impresiones con varios conocidos políticos

El general Menocal es partidario de la Constituyente y está decidido a concurrir a ella, nos dijo ayer el doctor Pelayo Cuervo, resumiendo sus impresiones de la visita reciente que hiciera al ex Presidente en el ingenio «Santa Marta».

Apenas llegue a esta ciudad antes del 10 del próximo abril, el general Menocal se pondrá en contacto con aquellas personas con quienes pueda cambiar impresiones sobre el momento político cubano, y de acuerdo con las conclusiones a que llegue después de esas informaciones, decidirá su línea de conducta política inmediata.

Seguramente con tal motivo, producirá el General Menocal un manifiesto al país, exponiendo sus ideas.

El doctor Cuervo comentó la circunstancia de que ante el sin número de cartas que diariamente recibe en «Santa Marta» el general Menocal, procedentes de todos los sectores políticos del país, el caudillo conservador considere la posibilidad de formar parte de una agrupación política que reúna tantos elementos que con él simpatizan sin pertenecer propiamente a su Partido.

Puede asegurarse que el ex Presidente actuará inmediatamente, en cambios de impresiones y en orientación decisiva, apenas llegue a esta capital.

Notas sintéticas del Congreso

Por la solidaridad congresional

El señor Ramón Ochoa Pérez, representante cenedista y uno de los que representa al Comité Parlamentario de su Partido en las reuniones de la Comisión Mixta, nos ha manifestado que en toda su actuación dentro de la expresada Comisión, ha tratado de mantener el derecho de los representantes que integran el grupo de la minoría en la Cámara, a contar con determinadas posiciones burocráticas dentro de la administración pública; y así se ha interesado reiteradamente por los allegados y recomendados de aquellos congresistas que integran el Frente Parlamentario en la Cámara.

El representante Ochoa, nos afirma que esta actitud no obedece sino al concepto que siempre ha tenido de lo que son las obligaciones del compañerismo y la solidaridad congresional.

Declaraciones del Comité Congresional villareño del Conjunto Nacional Democrático

La representación congresional por Las Villas, del Conjunto Nacional Democrático, en su firme y decidido propósito de unificar y engrandecer el Partido, del que es mandatario legítimo en el Congreso de la República, frente a impolíticas actuaciones de algunos de sus dirigentes en el Municipio de Cienfuegos y considerando la imperiosa necesidad de estrechar y vincular a los altos designios nacionales, los derechos y las obligaciones de todos, declara:

PRIMERO:—Que la observancia de determinada política en el Municipio de Cienfuegos, —que no precisa analizar, como tampoco su inevitable secuela en el orden administrativo— ha colocado al Partido en el cuadro de las posibilidades de perder la más importante posición que conquistara el voto de sus afiliados, para todos y para nadie en particular.

SEGUNDO: Que a los fines de impedir la desintegración política del Partido, en el Municipio de Cienfuegos y en defensa de los intereses generales, confirma y ratifica plenamente todos y cada uno de los actos políticos llevados a efecto por el Representante a la Cámara, Ingeniero señor Mariano Lora Romero, como miembro de esta representación congresional.

TERCERO:—Que concordante con el anunciado propósito, inicialmente expuesto, al avecinarse elecciones a constituyentes, con su consecuente obligado, favorable o adverso al futuro social, económico y político de la Nación, se dispone a convocar próximamente a una magna reunión a los dirigentes del Partido en todos los Términos Municipales de la Provincia.

Por el Comité Congresional Villareño del C. N. D.

José M. Veitía, Presidente. Alberto Beguiristaín, Secretario.

Ruiz Montaño no ha cesado en su acción política

No cree incompatible ésta con la obra administrativa. Hace elogio de Laredo Bru

CIENFUEGOS, marzo 25. DIARIO. Se encuentra en esta ciudad con el propósito de pasar los días de Semana Santa junto a sus familiares el doctor Adalberto Ruiz Montaño, Subsecretario de Hacienda.

El doctor Ruiz Montaño nos declaró que se encuentra satisfecho de la colaboración que tiene por parte de distintos Jefes de la expresada Secretaría.

Sobre política nos manifestó que seguirá haciéndola dentro del Partido Nacionalista, pues entiende que Política y Administración son compatibles cuando los funcionarios responden a una actuación honrada y demuestran capacidad al poner a contribución su acción colectiva.

Así demuestran que la confianza en ellos depositada está justificada.

Considera el doctor Ruiz Montaño que el actual Jefe del Ejecutivo doctor Laredo Bru ama por encima de todo la República y se afana por orientar la economía nacional hacia fines de su mayor progreso, devolviendo el pueblo las obras en su beneficio con mayores ingresos al Estado.—**Obdulio**, corresponsal.

PALACIO

En la capilla de Palacio se celebró ayer una misa rezada oficiada por el párroco de la Iglesia del Ángel.

Terminada la santa ceremonia el Presidente y su esposa que habían asistido a ella, salieron de Palacio regresando una hora después.

El Secretario de Gobernación

El coronel Emiliano Amiel, Secretario de Gobernación, concurrió a Palacio.

Informó a los repórters que había dado cuenta al Presidente de haber tomado posesión como Secretario del Interior. Dijo que en breve se propone citar a todos los Gobernadores provinciales, celebrando con ellos un cambio de impresiones.

El Secretario de la Presidencia

Concurrió a su despacho ayer el Secretario de la Presidencia doctor José Enrique Bringuier acompañado de su secretario particular Sr. Ramón Blanco.

El doctor Bringuier manifestó que se hallaba algo respuesto del ataque de grippe que viene padeciendo.

Como todas las actividades palatinas habían sido suspendidas, a las doce el Secretario abandonó Palacio.

De política menuda

SANTIAGO DE CUBA, marzo 25. DIARIO.—Se nota en las filas del liberalismo oriental verdadero entusiasmo con motivo del regreso al Partido, de viejos políticos como el doctor Quintín George, Anselmo Alliegro y José R. Barceló, Ricardo Eguilior y otros, que unidos a los políticos de la nueva generación como Mario Abril Dumois, Gerardo Plasencia y Bertot están impulsando el Partido Liberal hacia grandes actividades.

Se puede asegurar que a esta fecha el Partido Liberal de Oriente está reorganizado y presto a la lucha por la Constituyente, asegurándose elementos de otros partidos como Nacionalista y Republicano, ingresarán pronto en el Partido Liberal.

Corresponsal.

Los liberales de Holguín, a la oposición

Hemos recibido el siguiente telegrama:

HOLGUIN, marzo 25. DIARIO.—El Comité Ejecutivo Municipal liberal, de esta ciudad, en sesión celebrada en el día de hoy, acordó declararse en oposición al Gobierno.

(Fdo.) Representante doctor Pardo Machado.

Los jefes del CND villareño quieren reunirse en abril

Con dicha asamblea quieren probar que existe unión en el Partido en Santa Clara

El Dr. Ferrer Morejón, presidente-líder del Conjunto Nacional Democrático en la Cámara, nos anunció ayer que será acordada en estos días la convocatoria de los jefes de término conjuntistas de la provincia villareña, para una asamblea de extraordinario carácter antes del día quince del próximo mes.

La asamblea se llevará a cabo en la ciudad de Santa Clara, nos anuncia el doctor Ferrer Morejón.

El propósito es oir las demandas de esos valiosos factores políticos del cenedismo, y escuchar el pensamiento de esos jefes de término.

—No existe, nos aseguró el doctor Ferrer Morejón ningún divorcio entre los congresistas del CND villareño; para demostrarlo efectuaremos esa junta. En los casos en que un legislador sea jefe de término será invitado el primer vicepresidente del Ejecutivo del Partido, para que concurra en representación del término municipal. Esto demuestra el carácter esencialmente democrático de esa reunión.

Tendrá lugar en abril la asamblea Nacional del PRC

El día 5 se constituirá en Güines la Provincial de La Habana Labor de propaganda

Mañana se reúne en Santiago de Cuba la asamblea provincial del Partido Revolucionario Cubano para designar sus delegados a la Asamblea Nacional.

Así nos lo participa el doctor Guillermo Martínez Márquez, uno de los que más han laborado por la reorganización del PRC, quien, después de haber recorrido los municipios de la provincia habanera, nos informa que la asamblea provincial de la Habana será en Güines el domingo [illegible] de abril.

Una vez constituídas las asambleas de cuatro provincias, y la del municipio de la Habana, quedará señalada la constitución de la asamblea nacional del PRC.

Este acto será entre el 5 y el 12 del próximo mes de abril.

A ese organismo hará entrega la Comisión Reorganizadora del PRC, dando cuenta de cuanto ha realizado, así como de sus adelantos por la unificación del PRC.

Suspende su viaje a Cunagua el coronel Mendieta

El viaje proyectado por el coronel Mendieta, para el día de hoy, a la colonia del centro «Cunagua», ha sido aplazado por tiempo indefinido debido a ocupaciones de carácter apremiante en esta Capital.

M.E.C.D. 2016

BLANCOS CONTRA PIELES ROJAS —Castigo merecido—

TERRY y los piratas — LA ESPOSA DE SANDHURST — por Milton Caniff

LAS AVENTURAS DE TOMAS GAVILAN Y EL INTREPIDO AQUILES

TITO AUDAZ Y SU ODISEA MARINA

EL CUENTO DE HOY

Una mujer razonable

La señora Simona de Carré, 24 años.
El señor Marcelo Carré, 32 años.

Después del almuerzo, en el tocador de la bella señora de Carré; dueña de la casa, mientras dispone flores en un sinnúmero de pequeños, ridículos y graciosos floreros, charla con su marido. Este, acostado perezosamente en un diván, como se estila en los hogares donde se toma café a la turca, fuma cigarrillos tratando de formar, con las volutas de humo, anillos en el aire.

Marcelo.—¿Qué haremos esta noche? ¿No iremos a ninguna parte? ¿No tenemos ningún compromiso?

Simona.—No.

Marcelo.—¡Qué raro! Entonces, si quieres, cenaremos en los Campos Elíseos, y luego pasaremos un momento agradable en el palco de algún teatro cercano.

Simona.—Verdaderamente, ya he dispuesto para que nos preparen la comida. Creo que, por una vez, bien podemos quedarnos en casa; sería también más económico. ¿Te molesta quedarte por una noche, conmigo, a solas?

Marcelo.—Al contrario, querida. Me agrada muchísimo: bien sabes cuánto me encanta tu compañía. ¡Qué tiempo loco! ¡Con tal que lo tengamos en casa! Eso es todo lo que pido. A propósito, ¿dónde pasaremos el verano, este año?

Simona.—Donde tú quieras, querido.

Marcelo.—Estamos invitados por los Boumdihais para visitar, en su yate, la costa noruega. ¡Ah, los fiords! Será delicioso. . .

Simona.—Pero, ¿cómo aceptar la invitación de esa gente, que es veinte veces más rica que nosotros, hacerles costear todo un viaje?

Marcelo.—Hay otros invitados: formamos un grupo muy numeroso, y cada uno pagará sus propios gastos. Es un «pic-nic» en grande: de no ser así, yo tampoco aceptaría. . .

Simona.—Sí, sí, claro; pero lo mismo tendremos que seguir el tren de vida de los Boumdihais y es evidente que tampoco, en las condiciones que dices, podremos acompañarlos. Haríamos un papelón, sencillamente.

Marcelo.—Bueno, como quieras. Entonces iremos a Escocia, los dos solos, a orillas de los lagos.

Simona.—También esto nos resultaría un viaje demasiado costoso.

Marcelo.—De ninguna manera. ¿Ignoras las costumbres de los montañeses de Escocia? Entre ellos la hospitalidad nunca se vende, sino que se concede generosamente. Sólo tendríamos a nuestro cargo los gastos del pasaje y, al llegar, estaremos alojados y alimentados completamente gratis. ¿No te parece esto muy chic»?

Simona.—Siempre tienes ganas de bromear. Déjate de exploraciones lejanas y hablemos en serio. ¿Quieres?

Marcelo.—Está bien ¿Qué deseas, Les Buissons? ¿La Garenne-Bézons? ¿Bécon-les-Bruyères?

Simona.—Ya está. Iremos, sencillamente, a Frobertville. A casa de mis padres.

Marcelo.—Si te parece que será muy divertido...

Simona.—Quizá no lo sea, pero después. . . y, además, esto nos permitirá economizar algo. Eso es..., economizaremos!

Marcelo.—¡Dios mío, qué fastidiosa eres con tus economías! Quien te oyera juzgaría que nos hallamos al borde de la ruina. No es para tanto: estamos lejos de haber agotado nuestras rentas.

Simona.—Si seguimos a este paso no será nada difícil que pronto nos hallemos en bancarrota. Debemos ser prudentes.

Marcelo.—Está bien: seamos prudentes; pero iremos a cualquier parte menos a la casa de tus padres. ¡Encerrarme en Frobertville! Prefiero quedarme en París, cerrar las persianas y poner en circulación el rumor de que estamos veraneando a orillas del Lago de Como. ¡Magnífico! Fausto estuvo allí, justamente, el año pasado, y yo conservo todas sus cartas. Podemos copiar las descripciones y enviarlas a nuestros amigos.

Simona.—Echándolas en el buzón de la esquina, ¿no es cierto?

Marcelo.—¡Caramba! No había pensado en eso. . .

Simona.—Podríamos ir a algún lugar no muy concurrido; a Vaucottes, por ejemplo. allí no hay casinos, ni hoteles, ni lujo. Sería espléndido. Precisamente, este año los Levy-Bloch no irán allí y, por cierto, nos alquilarán su villa por una bagatela. . .

Marcelo.—¿Qué dices? ¡Estás loca, querida! ¡Si no la conoceré yo, la villa de los Levy-Bloch! Una madriguera. . . Y luego, ¿te parece posible que vayamos a Vaucottes? La gente diría que estamos fundidos

Simona.—Hemos perdido mucho dinero en estos últimos tiempos. . . Doscientos mil francos en la quiebra del Banco Rasouard, sin contar el dinero que tenemos invertido en ese dichoso negocio de la cría de zorros plateados, cuyas acciones se cotizan a dos francos con setenta y cinco céntimos. . .

Marcelo.—Ya lo sé.

Simona.—Tú no te ocupas de nada. . . Gastas y gastas, y nunca piensas en el porvenir. Papá me hablaba de esto muy seriamente, ayer. . . Está muy satisfecho de haber puesto a salvo mi dote, pero dice que si queremos continuar con nuestro método de vida, es absolutamente necesario que tú te pongas a trabajar.

Marcelo.—¡Ja, ja! ¡Qué ocurrencias las de mi suegro! ¡Trabajar! ¡Ja, ja!. . .

Simona.—No veo el motivo para reírse. Mi padre ha trabajado toda su vida y con mucho ahinco. Ha venido a París calzando zapatillas, así como oyes, y ahora se ha puesto las botas.

Marcelo.—Con estas lluvias tan seguidas me parece que ha hecho muy bien. . .

Simona.—Contigo nunca se puede hablar en serio. . . Mejor te convendría imitarlo. . .

Marcelo.—De acuerdo. Si no es más que eso, te voy a dar el gusto: mañana me compraré un par de botas. . . Vas a ver lo bien que me quedan. Pero yo no sabía que la situación era tan grave. Bueno: si verdaderamente no hay ningún otro medio para salir del apuro, heme aquí dispuesto al sacrificio: trabajré. Pero, ¿qué clase de trabajo? ¿Qué sé hacer?

Simona.—No lo sé. . ., pero tienes muchas cuñas. . . Podrías entrar en una repartición nacional. . . o en un Banco.

Marcelo.—No es tan fácil como lo supones. . . Piensa que hay abogados que trabajan de guardas de ómnibus. Por otra parte, ¿me imaginas tú en una oficina? ¿Detrás de una ventanilla de la Dirección de Cementerios o de la Administración General de Limpieza? ¡Oh, no!

Simona.—Elige una carrera liberal. ¿Por qué no escribes?

Marcelo.—¿A quién?

Simona.—¡Vamos, hombre de Dios! Quiero decir que escribas libros, obras teatrales, qué sé yo. . . Tú eres gracioso por naturaleza. . .

Marcelo.—Sí, pero, como es corriente, pasa lo mismo que con los hijos naturales: nadie quiere reconocerlos. . . Y, además, soy demasiado viejo para empezar. No, yo no veo lo que podría hacer; creo que soy un inútil, un fracasado. . .

Simona.—¡Pero hombre, no será ciertamente quedándote tendido en un canapé que conseguirás un empleo! ¡Muévete!

Marcelo.—(Agitando brazos y piernas). Me muevo. . ., me muevo. . .

Simona.—Eres un caso perdido, Yo me marcho. Cuando te decidas a hablar en serio, aquí estaré para escucharte; pero desde ahora te digo q. tu comportamiento y tu lenguaje son indignos de un hombre de corazón. Además, te expongo la situación, te grito a voz en cuello, y tú me contestas con bromas y chistes Como si quisieras tomarme por una imbécil. No, no tienes corazón. ¿Qué harías si tuviesésemos un nene?

AUNQUE PAREZCA MENTIRA — Por Richard W. Thomas y Walter Galli

Marcelo.—Pero no tenemos ninguno. . .

Simona.—Podríamos tenerlo.

Marcelo.—Después de cinco años de casados, si Dios no ha bendecido aún nuestra unión, dudo mucho que lo quiera hacer ahora. . . No se atrevería. . ., sería una broma de mal gusto.

Simona.—¡Contra mi voluntad, me haces reír!

Marcelo.—¡Enhorabuena!, me alegro de que te rías. . . ¡Afligirse por miserables cuestiones de dinero! ¡Qué tontería! Cierto: trabajaré si es necesario, y de todo corazón. Hemos derrochado hasta ahora nuestro dinero sin miramientos: de aquí en adelante seremos más cuerdos. En fin, no es difícil; tú eres la que se ocupa del gobierno de la casa; tú la que tienes las llaves de la caja, y tú sabes arreglarte. Tengo en ti una fe absoluta.

La Mucama.—Señora, desde la casa de costuras han traído las nuevas camisas que usted ha comprado.

Simona.—Muy bien, tráigalas aquí. (Recibe un paquete. lo desenvuelve y examina las camisas).

Marcelo.—¡Caramba! ¡Qué lindas camisas! ¿No tenías más? . .

Simona.—Sí. . ., pero como se las he visto a Dionisia, las he querido iguales.

Marcelo.—¿Son caras?

Simona.—Ciento veinte francos.

Marcelo.—¿Las seis? ¡Caramba! son regaladas. . .

Simona.—¡Ah, no!. . . Ciento veinte francos cada una. . . Vamos, no querrás que. . . Es «valenciennes» verdadera, ¿sabes? Tal vez no es muy razonable que. . .

Marcelo.—Yo no he dicho nada. . .

Simona.—¡Dios mío! Después de todo, ha sido un capricho. . .

Marcelo.—Pero. ¡seguramente!

Simona.—(Mimosa). Además, . . ¡Ahora que empiezas a trabajar!. . .

Marcelo.—¡Y ahora que tú estás decidida a economizar! . . .

Mauricio DONNAY.

Estado del Tiempo

Nota del mediodía del jueves:

Desde el Golfo de Campeche hacia el nordeste, sobre gran parte de la mitad oriental de los Estados Unidos, hay bajas presiones, extendidas sobre el Atlántico hasta las Bermudas.

Pronóstico para hoy, viernes:

Mitad occidental: tiempo variable. Ligero descenso en las temperaturas. Vientos variables, flojos a moderados. Algunos nublados y posibles lluvias.

Mitad oriental: buen tiempo. Iguales temperaturas. Vientos del este al sur, flojos a moderados.

Observatorio Nacional

Su Destino hoy
por Mary Blake

«ARIES»

MARZO 26.

El niño que nazca hoy necesitará en sus días de escuela mucho estímulo, pues será propenso a la timidez, lo cual podría perjudicarlo mucho.

La mujer que hoy cumple años debe tratar de cultivar la virtud de la tolerancia, para no verse complicada en incidentes desagradables, y tratar de reprimir la nerviosidad, que es característica de la mayoría de las personas nacidas en esta fecha Tiene habilidad administrativa, de manera que debe tener éxito en el manjeo de la casa, de un negocio o una oficina. El matrimonio puede facilitarle la realización de sus más caros sueños.

Un hombre que haya nacido en esta fecha, tiene capacidad para hacer cosas grandes. En los negocios, si es capaz de conservar el dinero que gana, en lugar de gastarlo todo, podrá avanzar lo que no está escrito. Casarse y tener su hogar y sus hijos cnostituirá una gran ayuda en su vida. Profesiones recomendables: constructor, contratista, periodista, médico, ingeniero o músico.

CRONICA SOCIAL

Aires de Primavera

Tercer tarde familiar bailable en Lisa Club

El lugar pintoresco de Marianao, casi sobre el borde del caudaloso río La Lisa, es el preferido para el domingo 28 de marzo, por la juventud bailadora.

Los Hermanos Martínez, organizadores de estas agradables matineés, han conseguido la orquesta de Laferté con Barroso y el septeto Bolero 1935.

Los caballeros abonarán 60 centavos y las damas gratis.

Los Omnibus de las Rutas 21, 22 y 43 con transferencias lo llevan a Lisa Club.

Comienza a la 1 y termina a las nueve.

Un triunfo más de los Hermanos Martínez, directores de Jazz Band y caballerosos y viejos amigos.

Los felicito por anticipado por no cobrarle a las mujeres. Con la invitación y sus galas es bastante.

Dr. Rafael Boza Mesa

El distinguido tisiólogo que tiene a su cargo la atención de los centenares de enfermos que se hospitalizan en el Sanatorio de La Esperanza, nos pide cortesmente que informemos sobre la renuncia que se ha visto obligado a presentar ante la Comisión Organizadora del Banquete que se efectuará el 27 de abril, onomástico del señor Pedro Portuondo Calá, Redactor Social del periódico «El País».

El caballeroso médico nos explica que por sus muchas ocupaciones, oficiales y particulares, no le permiten la dedicación que como Presidente tendría que tener.

Y lamentándolo por tratarse de un periodista estimado, declina ese honor.

De Santiago de las Vegas

Despide el carnaval, la sociedad «La Gloria», con una gran verbena el sábado de Gloria.

Se darán premios a la comparsa mas numerosa, a la más artística y al que lleve el disfraz más raro y original.

La orquesta Gris y el septeto Bolero 1935, es la música escogida.

Consisten los premios en tres copas de plata, adquiridos en la casa de J. Diana, de Obrapía 75.

El señor Arsenio Alemán, Secretario, me envía la nota de las comparsas que se han inscripto para la competencia: Piccolina, de Avangelina del Valle; Caprichos, de Amparo Palomino; Damas Antiguas, de la señora Gaytán; Bolero, de Veneranda García; Los Doctores, de Mariano Hernández; Continental, de Edilia Machado; Alí-Babá y su Corte, de Reinaldo Brindis; Los Guaracheros, de Antonia Quevedo; Las Violeteras, de Loreto Sáez Díaz; Jóvenes del 1937, de Vicente Ortega Suárez; Fantasía Española, de Justino García; Blanco y Negro, de Antonio García; Los Mamarrachos, de Israel Armenteros; Las Manzaneras, de Estrella Campos: Las Damiselas, de Rosa Quirós.

De Bejucal

El Presidente de la sociedad La Fraternidad, señor Ernesto Santa Cruz, se ha servido invitarme para el último baile de carnaval que efectúan.

En la noche del domingo 28, con la orquesta del profesor Elizardo Campos y un septeto.

Hay un gran embullo y de la Habana, San Antonio de los Baños y Santiago de las Vegas, van muchas familias.

Juguetes, Dulces y Piñatas

Lo que promete como atractivo subyugado para los fiñes la Sociedad «El Progreso» de Guanabacoa.

El señor Nicolás de J. Machado, ha contratado para diversión de los niños la orquesta Maravilla del Siglo y el septeto Segundo Bolero de José A. Gutiérrez.

Baile infantil que empezará a la una y terminará de noche

El domingo de Resurrección.

En el Centro de Dependiente

A iniciativa del Alcalde de la Habana, doctor Antonio Beruff Mendieta, el Departamento de Cultura, ha propiciado la Exposición de Arte Moderno que desde el martes 23 hasta el 8 de abril. se ofrece de cinco a doce, al público.

Las obras expuestas son de los pintores Víctor Manuel García, María Capdevila, Amelia Peláez, Carlos Enríquez, Alberto Peña, Domingo Revenet, Romero Arciaga, Manuel Roldán Capaz, Jorge Arche, Jorge Rigot, Andrés, René Portocarreo, José Hernández Cárdenas, Fidelio Ponce de León, Gabriel Castaño, Arístides Fernández, Arturo Robinson, Elio Armenteros, Francisco Vives, Roberto Vázquez, Eduardo Abela, Felipe Orlando, F. Tomás Franco, Rita Longa, Carmencita Herrea, Pedro P. Mantilla, Alfredo Lozano, Juan J. Sidre, Julio Girona, José A. Bencomo Mena, Armando Miqueli, Carlos Fernández, Teodoro Ramos Blanco, Francisco H. Maydagan, Fauto Ramos Ilse Eryrhropel

Todos han presentado más de una docena de cuadros.

La entrada es libre, no hace falta invitación.

En Matanzas

El Consejo de Redacción de Adelante, por medio de el Director de esa importante y leída Revista, nos invita para el festival bailable «Alegre Primavera» que a beneficio del fondo de su imprenta, ofrecerán los salones de la sociedad «La Unión» de Matanzas, el domingo 4 de abril de 12 a 6 de la tarde.

Sabás Borrego López

Dejó de existir en la noche del lunes.

Nombre modesto y de una grande relación contaba amigos en cantidad abrumadora.

Vecino estimadísimo en Arroyo Apolo, dirigido por muchos años el triunfante club de base ball que tenían el terreno en el Reparto El Gabilán.

Retirado del gremio de Trabajadores de Bahía vivía feliz en la dulce compañía de su esposa la señora Amelia Pedroso.

Operado de una incómoda y dolorosa afección no pudo reaccionar y expiró tranquilamente aquel amigo bueno, aquel padre cubano humilde en posición pero rico en afectos y apreciado por sus cualidades acreedores

Apenas dada la noticia fatal se reunieron en su hoy enlutado hogar, familiares y amistades de todos los barrios de la Habana y Marianao.

El entierro de Sabás Borrego López, fué una demostración de duelo en que tomaron parte todo el vecindario, señora, señoritas y caballeros que lo trataban y distinguían. Muchas coronas de flores se le dedicó en prueba de recuerdos.

Allí acompañando a la atribulada y llorosa viuda señora Amelia Pedroso, primeramente su señora madre y su madrina Pomposa Pedroso, la señora del señor Antonio Aniceto Díaz.

Los hijos del finado Andrea, Bertha, Herminia y Nicolás Borrego. Sus amigos Santiago Travieso y Manolo el del frente y Manolo eETAOI... el del frente; Eusebio Hernández, Miguel Matienzo, Atanasio Zúñiga, Concepción Herrera, Teresa H. de Isidoro Estrada, Laura, y María Rivero, Julia López de Felipe Ros, Esther Luz, Gloria María García, Paulina Herrera, Rita María Portela, Merceditas y Ciro Arcain, Genoveva Arredondo, Josefa Tejera, Fidelia Pérez, Teresa Travieso, Justa Delgado, Elenita González, Carlos el de Aurelia, Otilio N., el Director ahora del club, María Consuelo, María H. de Hernández, Mercedes Gutiérrez, Guillermo Quintana, Alejandrino Ascencio, Ernestina Cárdenas, Rosario Pedroso, Pablo Riaño, Aida Pérez, Francisco Acain y muchísimos otros que no anotamos

Reciban la inconsolable viuda, los familiares del pobre Sabás. el sentido pésame desconsolados hijos y demás familiares el pésame que sinceramente le expresamos.

Alberto Coffigny Ortiz

CRUCIGRAMAS

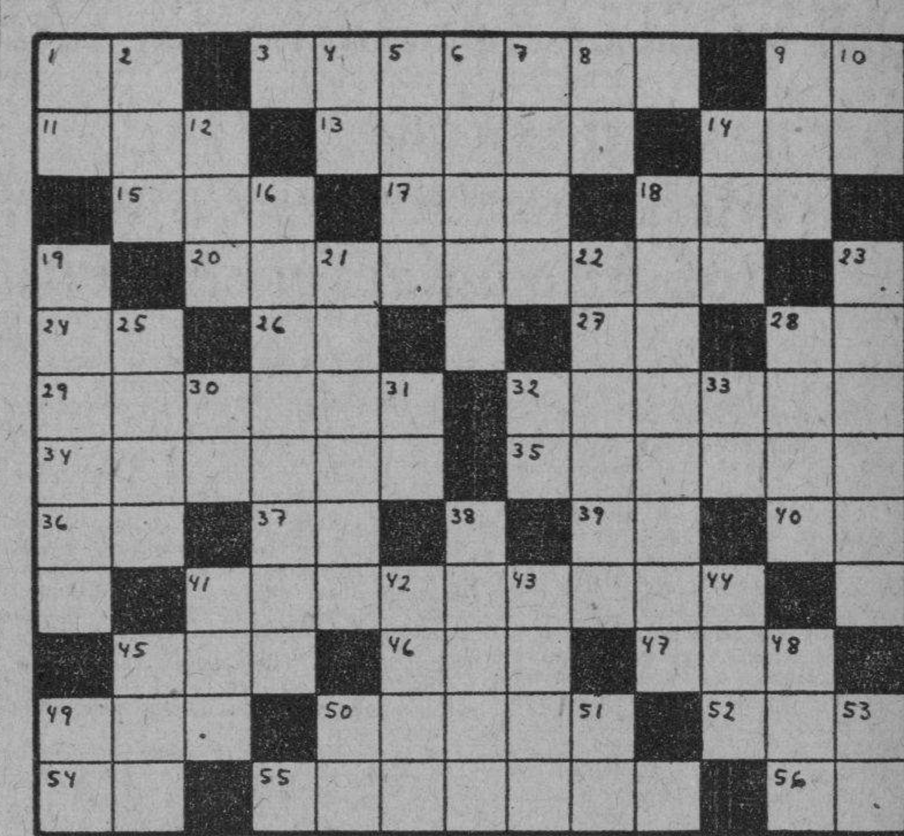

HORIZONTALES:

1.—Contracción.
3.—Capital de Venezuela.
9.—Associated Pres.
11.—Isla del Mar Egeo, una de las Espórades.
13.—Acostumbraba.
14.—Animal plantígrado.
15.—Ruido que producen ciertos movimientos acompasados.
17.—Terminación de diminutivo.
18.—En el juego de la secansa dos o tres cartas iguales.
20.—Flor.
24.—Número romano.
26.—Isla de la costa occidental de Francia.
27.—Señor (en inglés).
28.—Nota musical.
29.—Iglesia o monasterio del Abad.
32.—Moneda holandesa de plata.
34.—Ira.
35.—Desear con ansia.
36.—En (en inglés).
37.—Símbolo del sodio.
39.—Interjección.
40.—Artículo.
41.—Atadas las manos.
45.—Río de España.
46.—Señora.
47.—Prominencia que forma la superficie del agua agitada.
49.—Verbo sustantivo y auxiliar.
50.—Nombre femenino.
52.—Nombre de la e larga griega.
54.—Montaña de China.
55.—Participio pasivo del verbo amasar.
56.—Pronombre.

VERTICALES:

1.—Asociación Canaria.
2.—Sobrino de Abraham.
4.—Naipe.
5.—Botánico cubano.
6.—De gran estatura (pl.)
7.—Remar hacia atrás.
8.—Río de Francia.
9.—De esta manera.
10.—Río de Italia.
12.—Personaje representantivo de una nacionalidad.
14.—Prominencia que forma la superficie del agua agitada.
16.—Prelado del Sacro Colegio.
18.—Retrasado.
19.—Arbol leguminoso.
21.—Tiempo del verbo reir.
22.—Imana.
23.—Ciudad de la provincia de La Coruña.
25.—Lago en los Pirineos de Aragón
28.—Moneda de plata.
30.—Contracción.
31.—Nombre de dos ríos de Rusia.
32.—Dona.
33.—Número romano.
38.—Rostros.
41.—Rey de los suevos, hijo y sucesor de Teodomiro.
42.—Porción de tierra rodeada de agua.
43.—Culebra venenosa.
44.—Baile.
45.—Iglesia Catedral.
48.—Amarro.
49.—Afirmación.
50.—Número romano.
51.—Preposición inseparable.
53.—Moneda de cobre de los romanos.

A. L. G.

Solución al Crucigrama anterior

PASATIEMPOS

FIGURAS PERDIDAS

Busque al novio. (La solución, mañana).
Solución al problema de ayer: De perfil, al revés, en la oreja izquierda.

CON PIMIENTA

Por DIOGENES

—Una proposición de matrimonio fracasada es como un estornudo que no materializa.

—¿Ha pensado alguien en el efecto que tiene sobre los niños el hecho de ver a su madre que corta el cabello en melena?

—Hay hombres que nunca fracasan. Son los que nunca emprenden nada.

—Snob es la persona que cree que los demás creen que él es superior a los demás.

—No hay mujer que crea que su vecina es superior a ella.

—Mientras más le dé vueltas uno a la sopa más se enfría. Lo mismo pasa con los amigos.

—La mala suerte en pequeñas dósis hace la buena suerte mucho más sabrosa.

M.E.C.D. 2016

El resto del personal docente que ha sido nombrado se dará a conocer por Educación el lunes o el martes

El Alcade de Morón visitó la Secretaría para interesarse en el nombramiento del Profesorado del Instituto de allí. Un voto de gratitud de la Misión Francesa para el Dr. Fernando Sirgo

Del lunes al martes, según se informó ayer en la Secretaría de Educación, se darán a conocer los nombramientos del personal docente de aquellos planteles oficiales de enseñanza cuyos claustros no han sido designados aún.

En esas condiciones se encuentran todos los nuevos Institutos, algunas Escuelas Normales de Maestros, entre ellas la de la Habana, varias Escuelas Profesionales del interior de la República y las Escuelas Técnicas Industriales.

Ya se han dado a conocer oficialmente los nombramientos del personal docente y administrativo de varios Institutos, Escuelas Normales y Profesionales de Comercio, a más de los correspondientes a las Escuelas de Artes y Oficios de la Habana y Oriente, que se encuentran funcionando, conjuntamente con la Escuela Nacional de Bellas Artes de «San Alejandro» y su anexa, la Escuela Elemental de Artes Plásticas, desde hace ya algún tiempo.

También se encuentran funcionando la Escuela Normal de Maestros de Pinar del Río, las Escuelas Normales de Kindergarten de la Habana, y Santa Clara y la Escuela del Hogar de la Habana.

Una vez que se encuentren en actividad la Universidad, que comenzará su curso el lunes, y los centros docentes a que antes hemos aludido, se tendrá que la actividad didáctica será mayor aún que en las anteriores épocas de normalidad académica, pues se hallarán funcionando numerosos planteles oficiales nuevos, tanto de Enseñanza Primaria como de Enseñanza Primaria Superior y Segunda Enseñanza.

El Alcalde de Morón visita la Secretaría de Educación

Ayer visitó la Secretaría de Educación Pública el señor Pedro Octavio Pardo, Alcalde de Morón, acompañado del señor Francisco Fernández Marín, del propio término.

Se interesaron por el nombramiento del personal docente del Instituto de Segunda Enseñanza de dicha localidad y por la adaptación de algunos departamentos del mismo.

Como quiera que el Secretario de Educación, doctor Fernando Sirgo, continuaba ayer enfermo, fueron atendidos por el doctor José Manuel Pérez Cabrera, Director de la Enseñanza, y por el señor Ricardo Escasena, Jefe de Despacho del Departamento.

Una Escuela Primaria Superior para Morón

También trataron del establecimiento de una Escuela Primeria Superior en el término de Morón.

El Secretario de Educación, consultado sobre dicho particular, ha prometido atender dicha solicitud, por estimarla de justicia.

Un voto de gratitud

El señor Eduardo Van Caneghem, presidente de la comisión designada por la Secretaría de Educación, para cumplimentar a la misión francesa que arribó a la Habana, para rendir tributo de recuerdo al explorador galo Lemoyne, informó al departamento que el presidente de dicha misión, M. André Chevrillon, le había conferido el encargo de hacer llegar al doctor Fernando Sirgo, Secretario del departamento, un voto de gratitud por las atenciones que se habían tenido con la misión de referencia durante su estancia en la Habana.

Tiene tantos extranjeros el ejército de los marxistas, como el de Franco, en España

Rusos, italianos antifascistas, alemanes antinazistas y gran número de franceses y checoeslovacos pelean con el Gobierno izquierdista. Ultimos envíos para Valencia

NUEVA YORK, marzo 25. (AP.)—La «repentina desaparición» de un supuesto ejército italiano en los alrededores de Madrid constituye una nueva incógnita en la guerra civil española.

Desde Valencia, sede temporal del Gobierno comunista, llega la noticia de que los italianos han desaparecido del sector de Guadalajara. También se recibió un mensaje del Gobierno de Valencia en que se dice que en Andalucía han hecho su aparición fuerzas italianas.

Hay pruebas abundantes de que muchos italianos y alemanes figuran entre las fuerzas nacionalistas del general Franco, como también las hay de que en las filas del Gobierno rojo hay muchos rusos, franceses, italianos antifascistas, alemanes antinazistas, checoeslovacos, belgas, yugoeslavos y norteamericanos. Ninguno de los dos ejércitos combatientes tiene nada que echarse en cara a este respecto. Y lo mismo que de los voluntarios puede decirse del material de guerra.

El Gobierno rojo de Valencia ha protestado ante la Liga de las Naciones contra «la guerra no declarada» de Italia y asegura que tiene prueba documental de la ayuda italiana.

Los nacionalistas, al comenzar la guerra, contaban con la Marina, pero los marineros se rebelaron contra sus oficiales, a muchos de los cuales dieron muerte a bordo de los buques y esta circunstancia adversa significó mucho para el Gobierno socialista, que tuvo tiempo de preparar sus defensas hasta que le llegaron auxilios de Rusia y de otros países extranjeros.

Se impedirá que mediante falsas consignaciones se surtan los rojos de armas.

LONDRES, marzo 25. (Havas).—Se anuncia que la próxima reunión de la Junta de no intervención tomará en cuenta el problema del pabellón español. En relación con el uso ilícito de banderas extranjeras, se cree que el debate será muy complicado; pero, de todos modos, en la comisión se propondrá un convenio por el cual se impida el que los combatientes españoles disfracen sus barcos, como sucedió en el caso del «Mar Cantábrico». Se considera, además, que todas las iniciativas que en este sentido hayan de adoptarse contarán de antemano con el apoyo y la sanción de los Estados Unidos.

La cuestión de los buques extranjeros que icen pabellón español, según el criterio prevaleciente, se resolverá sin dificultades; los peritos navales juzgan que el tráfico de material de guerra se realiza en la actualidad mediante países que no están suscriptos al convenio, particularmente México, por tanto, se cree que se tomará el partido de que no salgan buques españoles para el extranjero, llevando cargamento de pertrechos.

En los círculos oficiales, por otra parte, se expone que nada tienen que ver las maniobras de la armada de la Gran Bretaña en parte del Mediterráneo con los acontecimientos actuales, desmintiéndose también que existan propósitos de concentrar la flota.

Los diplomáticos ingleses han conservado la calma frente a los exabruptos del Embajador marxista Maisky, aunque los periódicos continúan atacando sin que lo puedan evitar las autoridades, alegando que la libertad de prensa es inviolable en Inglaterra.

Sociales del Cerro

Un bautizo

El monísimo niño Rolandito Soler Acosta, hijo de los estimados esposos Ana Acosta y Rolando Soler, recibió las benditas aguas del Jordán, en la iglesia de «El Salvador», oficiando en la ceremonia el R. P. Muller. Después en la residencia de ambos esposos en la calle Velarde, se efectuó una grandiosa fiesta bailable, que duró hasta altas horas de la noche.

Un besito al nuevo cristianito.

Onomástico.

La graciosa y gentil damita Dolores Toymil Becerra, celebró su fiesta onomástica, con una agradable fiesta bailable, a la que acudieron sus amiguitas, para felicitarla. El adorno floral de la casa, estuvo a cargo del Jardín «La Flor de Asturias», por el artista José Ramón Geada, que tiene especialidad en preparar esta clase de adornos florales.

La concurrencia fué espléndidamente obsequiada y atendida con finas pastas y licores y un exquisito buffet.

El Juez Vignier

Con verdadero gusto damos la noticia de que definitivamente se ha hecho cargo del Juzgado Correccional de la Cuarta Sección el íntegro juez doctor Antonio J. de Vignier Riera, que se encontraba actuando como Presidente del Tribunal de Urgencia. El retorno del doctor Vignier a su juzgado, ha sido motivo de alegría, por tratarse de un funcionario que por su caballeroso y justiciero proceder, tiene todas las simpatías de su demarcación.

En el Club «Alcázar»

Grandiosa será la verbena que para la noche del Sábado de Gloria se celebrará en todos los salones del Mercado Social Club, situado en la Calzada del Cerro 549 (al lado del Club de Ferreteros) esta fiesta como todas las que celebra el simpático Club Alcázar, se verá colmado de bellas señoritas que se han dado cita para acudir. La iluminación del local será cosa que llamará mucho la atención. La orquesta de Antonio Ma. Cruz así como el famoso septeto Lira Matancera, serán los llamados a hacer pasar un rato de alegría a los cientos de bailadores que acudirán a esta monumental verbena. La cuota para los caballeros será una pequeña cantidad y las damitas gratis. No se olviden, el Sábado de Gloria a los salones del Mercado Social Club, la única fiesta que se celebra ese día en la Habana.

De viaje

Hacia la ciudad de Santa Clara, embarcó ayer la elegante señora Teresa Alvarez de la Vega, esposa de nuestro compañero en la prensa, Wilfredo Vega Fuentes.

Va tan distinguida señora en compañía de su lindo baby Wilfredito, con objeto de pasar breves días en la ciudad de Marta Abreu, junto a sus familiares.

Grata estancia y pronto regreso le desea el cronista.

En el Club Interrogación

Para el sábado día diez del entrante abril, anunciada está una suntuosa verbena titulada «Noche Criolla» en el simpático «Club Interrogación», de Primelles y Santa Teresa en esta barriada, de nueve p.m. a 4 a.m.

Amenizarán dicha Verbena la renombrada Orquesta «Habana» de Estanislao Serviat y los septetos «Hatuey Camagüeyano» de Cheo Marquette y el «Ron Yucayo».

La culta y distinguida señorita María Fernández de Castro, Secretaria del Comité de Damas, así me lo comunica. Con gusto así lo consigno.

Estanislao Vega.

Hay que probar las acusaciones contra Italia, dice Pittman

Añade que lanzar los cargos a base de rumores, implicará una peligrosa ofensa al Duce

WASHINGTON, marzo 25. (AP.)—El senador republicano Nye propuso hoy que el Gobierno de los Estados Unidos dicte un embargo sobre los armamentos destinados a Italia y a «otros gobiernos» que están participando en la guerra civil española.

Pidió al Senado que solicite del secretario Hull un informe acerca de si las leyes vigentes permiten tal embargo.

El presidente de la Comisión de Relaciones Exteriores del Senado, Mr. Pittman, protestó de que se hagan denuncias contra Italia, sin «presentar la más ligera prueba de que Italia, como Gobierno, está participando en el conflicto español.

«Si el Departamento de Estado sostuviera el criterio de que las armas se están trasbordando desde Italia —agregó Pittman—, el primer ministro Mussolini tendría el derecho a considerar eso como un insulto y una provocación, y ello en forma alguna favorece a la causa de la paz.

«Lo primero que tenemos que ver y demostrar es la beligerancia de Italia.

«De acuerdo con las leyes vigentes corresponde al Presidente decidir sobre la existencia de la guerra y declarar el embargo».

El senador Pittman agregó que «parecen existir pruebas de que algunos extranjeros —entre ellos americanos también— han ido a España individualmente, y por su voluntad, a combatir».

EL VAPOR ROJO «GALDAMES» HA SIDO DETENIDO POR LOS NACIONALISTAS EN LA COSTA NORTE DE ESPAÑA

LISBOA, marzo 25. (AP).—La estación nacionalista de radio de Salamanca anunció ayer que la patrulla naval del régimen de Burgos en la costa norte de España detuvo al vapor «Galdamés», que tiene a bordo un cargamento de armas y 3.000,000 de pesetas en monedas de plata, acuñadas en Francia.

H A B A N E R A S

LA MODA ACTUAL

EL PERFUME DELICADO

Anita Louise sólo usa una gota de perfume detrás de las orejas, en las muñecas y en los codos. Esto es suficiente para envolver su exquisita belleza en una delicada fragancia que la hace aún más tentadora.

CONSEJOS DE BELLEZA

El uso de la banda alrededor de la cabeza tiene dos objetos: proteger el pelo y dejar libre por completo la mayor parte del rostro. Límpiese la frente toda con crema de limpiar **Tokalon**. Después pásese un tónico. Como regla general, la frente, la nariz y la barba son las partes de la cara que contienen más aceite y no necesitan crema. En caso de que haya arrugas en la frente, aplíquese la crema **Tokalon** rosa suavemente y después remuévase ésta con toallas de papel. Inmediatamente úsese un astringente.

No olvide la frente al empolvarse. Aquí recomendamos también el uso de la banda alrededor de la cabeza para proteger el pelo y para poder aplicar los polvos con mayor facilidad.

En cuanto a las manchitas a que nos referimos anteriormente, úsese **Cera Aseptine** y déjese toda la noche. También se puede usar una buena crema antiséptica. **Tokalon** tiene preparaciones espléndidas que no sólo curan los barros, sino que sirven para los polvos.

EL ABUSO DEL PERFUME

He recibido varias cartas comentando el abuso del perfume. De todo corazón y para beneficio del resto de mis lectoras, copio a continuación los párrafos más importantes de dos de esas cartas.

La primera dice: Estaba leyendo el otro día un artículo sobre belleza y me sorprendió que su autora lo terminara con estas frases: «Y entonces se rocía usted con esencia y se sigue rociando y rociando».

Desgraciadamente parece que son muchas las mujeres que piensan en igual forma. No hay más que imaginarse unas cuantas de estas mujeres a quienes les gusta bañarse en perfume reunidas en una habitación pequeña o lo que es peor aun en un coche o vehículo. Yo supongo que todavía puede hacerse algo en este sentido tratando de orientar el gusto de las interesadas. Un grupo de amigas mías ha discutido el asunto conmigo, pero todavía no me he tropezado con ningún artículo que critique esta falta de tacto en el uso de la esencia. Los encantos de una mujer cobran relieve con el uso de un perfume delicado, apenas perceptible, pero su abuso molesta a todo el mundo. En verdad, sería de gran provecho que usted diera su opinión y con ello complacería a un grupo numeroso de sus lectoras».

Otra carta, escrita en el mismo tono de la anterior, dice: «He sufrido durante muchos años del uso demasiado pródigo del perfume entre mis compañeras de trabajo en la mayor parte de los casos mujeres que han frecuentado los más altos círculos sociales. Creo que frecuentemente una no se da cuenta de lo fuerte que es el perfume empleado y no hay nadie que se atreva a indicárselo... Nunca, en mi opinión se usa poco perfume y, sin embargo, centenares de mujeres ofenden constantemente con fragancias que producen mareo».

Las indicaciones de mi amiga son muy ciertas. Muchas veces nuestro olfato se cansa. Cuando nos familiarizamos en extremo con un perfume no podemos distinguir las distintas gradaciones en la intensidad de éste.

El perfume, llamado a poner la nota final de delicadeza y distinción al tocado y a definir la personalidad femenina, se torna contraproducente cuando se usa en exceso. Tal cosa es una desgracia, porque propiamente seleccionado y aplicado, el perfume contribuye mucho a realzar los atractivos de la mujer, tiene un efecto tónico en su propio espíritu e intriga y atrae a otros. Sería muy de sentir que este abuso del perfume que hemos condenado hiciera tomar aversión a uno de los más finos auxiliares de la belleza. Pero pensar tal cosa sería aplicar una lógica falsa. Sería como abominar del maquillaje porque algunas mujeres lo usan tan exageradamente que dan la impresión de llevar máscaras.—**Elsie Pierce.**

DELICADEZAS DE LA MESA

Durante esta semana en que se ha estado comiendo de vigilia, ha podido comprobarse el éxito que cada día aumenta más, de las especialidades de la **Casa Potin.**

Durante toda la Cuaresma y, sobre todo, en esta semana, se ha estado vendiendo una cantidad exagerada de pastelitos de pescado, cocas de sardinas, croquetas de langosta y otros delicados platos que son saboreados con placer por los paladares más exquisitos, encargando a la **Casa Potin** sus caprichos y golosinas.

EL VIERNES SANTO

(A Judas).

Para darnos ejemplo, ha fenecido
el noble Nazareno, el Santo, el Sabio,
sin que una frase, su divino labio,
de protesta o maldad, haya vertido.
Arrodíllate, infeliz, arrepentido,
en justo y merecido desagravio;
porque eres un traidor, y fué tu agravio
causante del oprobio cometido.
Ven al Sepulcro, piensa en tu pecado,
en examen formal de tu conciencia,
y arrepiéntete sumiso en este día;
que Cristo ha de volver, y condenado
serás por tu maldad y tu inconsciencia,
como engendro infernal de hipocresía.

Anónimo.

MENU DEL DIA

Almuerzo.	Comida.
Meloncitos Rocío de Miel.	Grape fruit.
Revoltillo de bacalao.	Crema de maíz.
Arroz con camarones.	Croquetas de langosta.
Spaghettis a la crema.	Pargo asado. Ensalada.
Panetelas borrachas.	Puding de pan.

RECETAS DE COCINA

Pescado a la vascuence

Se hace un sofrito en aceite con ajos, cebollas y tomates, agregándole un poco de pimentón, vino seco y un cucharón de agua. El pescado, ya frito, se revuelve un poco en esta salsa, agregándole al momento de servirlo una lata de **petit-pois**, pimientos morrones y champignons.

M. R. de FONTANILLS

Clínica Bustamante Núñez

AL SERVICIO DE TODOS LOS CIRUJANOS Y CLINICOS QUE LO DESEEN

Servicio a todas horas para fracturas y accidentes. Cirugía General. Garganta, nariz y oidos. Ojos. Partos. Laboratorio. Rayos «X». Departamento de Cáncer.

Médicos de Guardia a todas horas

J. esq. a 11 — Vedado — F-389

Cartas de naturalización

Matrimonios, divorcios y toda clase de asuntos legales, se despachan rápidamente en el Bufete de RIVERO.

Abogado y Notario, Dr. Felipe Rivero.

CHACON No. 25. — Teléfono M-1472

Al derrumbarse parte de una casa en Stgo. de Cuba, resultaron heridas 30 personas, varias de mucha gravedad

Se hallaban en el portal de la casa presenciando la salida de un cortejo fúnebre. Al peso de la multitud, el piso del portal se hundió, provocando el derrumbe. No hubo muertos

SANTIAGO DE CUBA, marzo 25. DIARIO, Habana. — La solemnidad del Jueves Santo, evocadora de la tragedia del Gólgota en un ambiente de recogimiento, se vió de pronto interrumpida en el día de hoy por un lamentable suceso que ha impresionado hondamente a esta población.

En momentos en que salía el cortejo fúnebre para acompañar los restos mortales de la señora Balbina Vicente de Devesa, vecina de la calle Segunda No. 27, Reparto Mariana de la Torre, (que el día anterior se había suicidado espectacularmente prendiéndose fuego en la finca «Los Guaos», por tener perturbadas sus facultades mentales), ocurrió algo inesperado: Numerosas personas que asistían al sepelio, muchas de ellas mujeres, presenciaban desde un portal la salida del féretro; dicho portal, que se encontraba a cuatro metros de altura sobre el derrisco de la Carretera del Morro, cedió bajo el peso de la multitud, desplomándose y provocando el derrumbe de gran parte de la casa.

Pasados los primeros momentos de espanto, y en medio de la intensa gritería y lamentos de los heridos, distintas personas que por suerte no se encontraban en el lugar del accidente corrieron en seguida a salvar a las víctimas, sacándolas entre los escombros. Entre los heridos graves, menos graves y leves figuran los siguientes: María Castro, vecina de Mejorana No. 15; Ana Marín, vecina de San Félix 21; Olga Morán, de Corona 66; Concepción Nadal, Carretera del Morro 66; Gloria Lago, de Calle Dos; Irene Duany, Calle 4; María Caridad Hernández, de San Fernando 9; Anita Limonta, de San Joaquín 37; María Antonia Cuadrado, de Calvario 4; Francisca Duany, de San Fernando 9; Pablo Infante, Calle 9 No. 47; Margarita Pomar, Carretera Central; Zenaida Devesa, Calle 2 No. 27 e Hilda Devesa, vecina del mismo lugar. Los heridos todos fueron asistidos en Emergencias por los Dres. Feria, Mora, Minero, Guzmán y Prieto, asistidos de los practicantes Odio, Mustelier, Guillén, Maturell y Rodríguez.

Fueron asistidas en la Colonia Española: Andrea Aguilera, Edin Busch, Caridad Bestard, vecina de Reloj 35; María Caridad Pérez, vecina de Reloj 35 y María Reyes. Asistidas en el Centro Gallego: Margarita Chacón Hernández, de Estrada Palma 37; Mercedes Clavería, de Garzón número 104; Herminia Rodríguez de Felipe, de Vicente Garzón 282; Emerio Santos Ríos, de Trinidad3; Juan Morán de Corona alta 26; María Perkenson, de Santa Rita 17; María Casas, de Corona 50; Bernardo López, de Calle 4; Teresa Abad, de Pizarro número 9. En total, hubo 30 heridos.

En el Hospital de Emergencias vimos, entre otras autoridades, al Alcalde Municipal; al Capitán Ayudante del Regimiento «Maceo», Pedro Arauz; y a los capitanes de la Policía señores Palacios y López y al comandante Larrea.

Los autos que asistieron al entierro fueron utilizados para transportar los heridos al Hospital de Emergencias y a las clínicas particulares. Miembros de la Cruz Roja prestaron también valiosos servicios, así como la Policía, el Ejército y los Bomberos, éstos últimos en el trabajo de escombreo de la casa derribada. Afortunadamente no hubo muertos.—**García**, corresponsal.

Toda la España nacionalista se halla consagrada a observar la Semana Santa

Estímase que por este motivo las operaciones del Ejército no sean muy activas. Las calles de Avila y de Sevilla mostraban intensa actividad religiosa

AVILA, marzo 25. (AP.)—El territorio español que dominan los nacionalistas se encuentra entregado a las ceremonias de la Semana Santa y los observadores militares predicen que no se registrarán grandes combates hasta después del domingo.

Los católicos iniciaron la observancia de esta Semana Santa con el fervor y la devoción tradicionales.

Con un brillante sol, las calles de muchas ciudades se vieron llenas de personas que recorrían las iglesias, asistían a las procesiones o las presenciaban.

El espacio dedicado en los periódicos a las informaciones sobre el curso de la guerra civil se dedican a disertaciones religiosas, ilustradas con grandes reproducciones de las imágenes de Cristo y escenas de la crucifixión.

También publican artículos en los cuales atacan a la masonería y a la judería.

Todos los negocios están prácticamente paralizados con ocasión de la Semana Santa y los funcionarios del Gobierno nacionalista dicen que esperan que el pueblo tendrá tiempo para sacar de su escondite las monedas de plata que posea, a fin de cambiarlas por los nuevos billetes que entraron en circulación el 15 de este mes.

Los nuevos billetes de Banco, impresos en Alemania, difieren radicalmente de las anteriores emisiones españolas, a las cuales reemplazarán en el territorio nacionalista.

Las autoridades han iniciado una campaña contra los acaparadores de plata.

Un comunicado del Gobierno nacionalista da cuenta de que sus tropas están alimentando y alojando a fugitivos agotados por el hambre que se pasan a su jurisdicción desde el territorio dominado por el Gobierno rojo.

EL GRAN HOMENAJE A CRISTO, ESTA NOCHE, EN EL HOTEL NACIONAL.—UN CONCIERTO QUE SERA MEMORABLE

Esta noche, como hemos anunciado, será el gran concierto que, como homenaje a Cristo, ha organizado nuestro compañero el ilustre músico cubano José Valls, Director del Conservatorio «La Milagrosa» y del Cuarteto Clásico de la Habana. Este acto, de gran trascendencia en estos momentos, se traducirá en lo que se espera, es decir, en un solemne acto de adhesión a Jesús por el que la sociedad habanera siempre ha sentido fervorosa devoción. Los hechos grandes de la humanidad pasan raudos en toda época, las emociones se disipan, la vida también se extingue poco a poco, y ella nos lleva también; pero Cristo, Cristo no pasa; su solo nombre nos deleita y en él se encierra toda una eternidad, sobre ella vive un mundo lleno de ilusiones. Esta noche, en el Hotel Nacional, la sociedad habanera, como hemos dicho antes, rendirá pleitesía al Salvador del Mundo ante un crucifijo hermosísimo del gran escultor Baixauli, que se levantará en medio del salón, el cual estará adornado de flores y arecas.

Dirigirá la palabra al auditorio Monseñor Dr. Manuel Arteaga, provisor general del Arzobispado de la Habana, y la solemne velada será amenizada por el Cuarteto Clásico de la Habana, institución musical fundada y dirigida por el maestro José Valls, dispuesta siempre a todas las grandes obras; habrá recitaciones por Carmita Raviña, Joaquín Riera, voces esplendorosas lanzarán al viento magníficas plegarias en holocausto de Cristo, que todo lo dió por nosotros; un conjunto orquestal ejecutará la célebre Marcha de Chopin como final, amén de otros atractivos.

Las entradas para este acto se han puesto a muy módica cuota, y se destinarán sus productos a obras catequísticas y otros fines benéficos.

ACCIDENTE DEL TRABAJO

José Juliá Acosta, albañil y vecino de San Nicolás 183, sufrió lesiones de carácter menos grave, al estar trabajando en la casa que se construye en Príncipe 33.

Un periódico rojo de Tánger atacado por los italianos

Había ofendido la dignidad nacional italiana y tomaron la defensa los treinta marineros

TANGER, Zona Internacional de Marruecos, marzo 25. (AP.)—Noticias de origen francés informan esta noche que treinta marineros italianos destruyeron la redacción del periódico español «La Democracia», de esta ciudad, e incendiaron después las oficinas telegráficas españolas.

Agregan que un marinero italiano resultó herido.

Las autoridades han reforzado a la policía, que patrulla las calles para evitar nuevos desórdenes.

Muchos establecimientos han cerrado sus puertas.

Según las noticias que se han dado a conocer en los centros de esta ciudad, los marineros del destroyer italiano «Roca» invadieron el edificio del periódico «La Democracia» a causa de que había publicado artículos y caricaturas que se consideraron ofensivas por los italianos.

Después, cantando la «Giovinezza» se dirigían al puerto, cuando al pasar por la oficina española de telégrafos, algunas personas que se hallaban en el interior comenzaron a insultarlos, por lo que penetraron en el edificio y destruyeron todos los aparatos.

Una patrulla del «Roca» desembarcó inmediatamente, conduciendo a los marineros al buque.

DESIGNACION ACOGIDA CON JUBILO

SAN DIEGO DEL VALLE, marzo 25. DIARIO, Habana.—El pueblo acogió con júbilo el nombramiento del coronel Emiliano Amiell, hijo nativo de esta localidad, para Secretario de Gobernación. Créese que la construcción de la carretera de San Diego a Jicotea será un hecho con la cooperación del señor Amiell.—Ladislao Rojas, Corresponsal.

CONTRA LA LEY TABACALERA

SANTA CLARA, marzo 25. DIARIO. Habana. Están cursándose centenares de telegramas y cartas al Presidente del Senado y a los congresistas por las fuerzas vivas de la provincia para que no aprueben la ley tabacalera, pues si se aprobase causaría la ruina de esta industria y aumentaría también el desempleo.—**Armando Machado.**

PINAREÑAS

Enferma

Una bella y distinguida damita.

De lo más apreciada en la sociedad pinareña.

Es la encantadora jovencita María Teresa Riesgo quien viene guardando cama atacada de molesta dolencia.

Muchos afectos goza la enferma entre nosotros.

Por su gentileza y buenos deseos.

Por su restablecimiento, hago votos.

En Pinar

De regreso.

Se encuentran los señores Manuel Herrera, compañero en el periodismo, el doctor Antonio Barrial, Jorge Suárez y Tomás Calero Pino.

Todos permanecieron en la Habana durante algunos días, con motivo de la toma de posesión del coronel Manuel Benítez González, del importante cargo de Comisnionado de Inmigración.

Reciban mi saludo.

Otro que regresa

También de la capital de la República.

Trátase del culto compañero en la prensa y actual Superintendente Provincial de Escuelas doctor Juan Francisco Sánchez, persona de reconocida probidad y conocimientos pedagógicos, que tanto viene laborando por el mejoramiento general de la enseñanza en Vueltabajo.

Durante su estancia en la Habana, el doctor Sánchez dejó resueltos importantes asuntos relacionados con sus funciones.

El cronista le reitera su saludo.

Con el afecto inquebrantable de siempre.

La Semana Santa

Con la mayor solemnidad y recogimiento.

Como en años anteriores.

Así viene celebrándose la Semana Santa en esta ciudad, donde los elementos católicos verifican con unción solemne los sagrados cultos dedicados a la misma.

Nuestros templos se ven llenos de religiosos, que van a ellos a rendir ofrenda y venerar la historia del glorioso Redentor del Mundo.

Tanto el Padre Feliú, Párroco de nuestra iglesia Catedral, como su noble ayudante el Padre Francisco, así, como el secretario del Obispado Padre Cayetano Martínez, y demás eclesiásticos actualmente en Pinar, vienen ofreciendo sus buenos oficios en los distintos templos locales, Asilos de Ancianos, etc.

La Semana Santa deja una estela imborrable de lo que puede hacer en bien de la humanidad, el recuerdo tan solo del Salvador.

Es la prueba más elocuente de que nada ni nadie, pueden borrar la fé de los creyentes.

Felices los que creen!

Gladys Suárez

Bella y estudiosa niña.

De lo más simpática.

Se halla restablecida de la afección de amigdalitis que venía padeciendo, Gladys es hija de los estimados esposos, la señora Nena Riesgo y el señor Jorge Suárez, actual Jefe de los inspectores provinciales del Trabajo.

Grata la nueva.

Que consigno con el mayor gusto.

Guillermo Rodríguez.

RESUMEN DE LA GACETA

Edición ordinaria del día 24 de marzo, Número 68
Primer pliego de la página 4985 a la 5016

Poder Ejecutivo

Estado.—Declarar terminados los servicios del señor Oscar Monteagudo Rodríguez de las Sierras, como Canciller. Declarar cesante al señor Rogelio Rodríguez Perera, Cónsul de Valparaiso. Ascendiendo al señor Ramón Estalella Pujols a Secretario de la Embajada en Madrid; a Cónsul de Tercera Clase a Sofía Dihigo Llanos; a Pedro Saavedra Alemán, a vice cónsul y a José María Fernández de Diego a Vice cónsul, todos en Madrid. Designando Agregado Militar en París al capitán Francisco Terry. Modificando el apartado segundo de un decreto anterior, quedando redactado en forma que asigna la suma de dos mil pesos para gastos de viaje de la delegación cubana a la Conferencia del trabajo.

Justicia.—Concediendo adición de apellido a Omelio Eneas Miguel Felipe Fernández López, llamándose en lo sucesivo Fernández Concheso López. Concediendo dispensa matrimonial a Carmen María de Lourdes Lavillar Bello para su matrimonio con Taurino González de Orduña. Junta de Jubilación Notarial: convocatoria para Junta General el diez del próximo abril, a las dos de la tarde en Tejadillo 43.

Gobernación.—Creando una plaza de chofer en la Cartera Dactilar. Declarando extinguidos los servicios del doctor José G. Leonard Barreto, inspector general de Asuntos Provinciales y Municipales, y designando en su lugar al señor José García Portella. Nombrar el citado doctor Leonard en el cargo de Jefe Clase Cuarta de la Cartera Dactilar del chofer.

Hacienda.—Da por terminados los servicios del señor José M. Bolaños, en el cargo de Comisionado Director general de Inmigración y nombrando en su lugar al señor Manuel Benítez González. Transferir la suma de ocho mil pesos a los gastos diversos del Hospital de Cienfuegos.

Agricultura.—Solicitud del señor Eugenio Fernández Pérez para un aprovechamiento forestal en la finca Cañamazo, situada en la hacienda comunera Minas Ricas, barrio de Báez, Término de Santa Clara; aviso.

Comercio.—Aviso de que la National Liberty Insurance Coompany of América se retira del negocio de seguros de incendios, y pide la devolución de 75 mil pesos. Notificando al señor Miguel Lamas Diego, que se le concede un plazo de quince días para que cumpla con determinado requisito para ser corredor. Otro en igual término al señor Leopoldo González y González. Otro al señor Leopoldo M. Alcántara. Otro al señor José Ramón García. Otro para que el señor Manuel de Jesús Acevedo Delgado cumpla los requisitos para la renovación de su título de Corredor. Se cancela la póliza de fianza que garantiza las gestiones del Corredor Comercial señor Alberto R. Ruíz Poey. Otro en iguales términos en cuanto al corredor Comercial José R. Benavides. Otro cancelando la fianza del Bernardo Castillo Sánchez.

Comunicaciones.—Designa al capitán de la Marina de Guerra Carlos M. Choca Quintana para formar parte de la Conferencia Informal de Radio, en la Habana. Concede franquicia postal a la sociedad Lyceum, Autoriza al señor José de la Cruz Buzzi Pérez, para ausentarse del territorio; es retirado. Consejo Central de Servicios Públicos, acta de la sesión celebrada el día diez del mes de marzo actual, con sus acuerdos. Otra acta de la sesión celebrada ese mismo día con la resolución que autoriza a los señores Raimundo y Genaro Espinosa, propietarios del Acueducto de Rodas a suprimir la modificación del 20 por ciento que como rebaja provincial y temporal se acordó.

Poder Judicial

Tribunal Supremo. —Convocatoria para la provisión del cargo de Juez Municipal de Surgidero de Batabanó, siendo la convocatoria por un plazo de diez días para que los aspirantes presenten sus solicitudes; es la ... categoría del escalafón judicial ...

Audiencia de la Habana.—Resoluciones de pensiones de los señores ... la Almarante Ruíz, María Luisa ... toria de la Caridad Tabío Losada, María Cuní Tellez. Avisos de los recursos contencioso administrativos establecidos por los señores F. Peña y Compañía, Bengochea y Compañía, Hijos de Pío Ferro, S. en C., Antonio Alvarez, S. en C., Hernández y Fernández, Antonio Carrión Menéndez, ... Matos y Compañía B. Fornés y Compañía, contra aforos de mercancías.

Juzgados de Primera Instancia

Habana-Sur.—Juicio seguido por Eduardo Estrada y Bordado para declarar intestado el fallecimiento de su esposo.

Habana-Centro.—Juicio de divorcio seguido contra Roberto Hernández y García, contra la señora Helen McCarthy.

Juicio de divorcio seguido por Rafael de la Cruz Blanco contra la señora Angela Enríquez Betancourt.

Abintestato de Pablo Lima ... interesado por Bernardina Almeida Ariz.

Habana-Almendares.—Sumario hipotecario seguido por José Cecilio ... gliery y García Rijo, contra Rodolfo Plutarco Tió y de Cárdenas.

Juicio de divorcio seguido por María Josefa Pérez contra Antonio Alvarez.

Guanabacoa.—Anunciando la muerte intestada de Micaela de la Caridad y de la Concepción Roca y Monte, viuda de Jaime Mayol Martínez.

Colón—Sumario hipotecario seguido por Francisco Fernández Casas contra Leandro Casas Racines.

Cienfuegos.—Copia corregida.—Juicio de mayor cuantía seguido por Rosa Amelia y Bernardina Armas Vilches y Reyes, contra Juana María Eloisa Vilches y Hernández.

Ciego de Avila.—Sumario hipotecario seguido por Rafael Gaspar Montoro y Saladrigas, contra Esteban C. Venegas Morales.

Nuevitas.—Procedimiento sumario seguido por Paul Green contra sucesión de Francis J. Saucier.

Santiago de Cuba.—Juicio de divorcio seguido por Manuel Rubio Castellanos contra María Cristina Gómez.

Juicio de divorcio seguido por Luis Felipe Genaro Portuondo, contra Alicia Donato Sánchez.

Bayamo.—Expropiación de una faja de terreno para el Cementerio de Barre.

Puerto Padre.—Inscripción de dominio a instancia del señor Eduardo Zaldívar Zayas.

Municipios

Habana:

Acueducto de Albear. —Plumas de agua y metros contadores Habana y Vedado, aviso a los contribuyentes.

Departamento de Impuestos.— Aviso a los contribuyentes por los epígrafes. Tiendas de Lámparas y Droguerías.

Anuncios de subastas

Subasta de la Secretaría de Defensa.

Parte no oficial

Requerimiento a nombre de José Martínez Romero contra Juan Maya Rodríguez o sus herederos.

Federal Insurance Co.—Estado de pérdidas y ganancias del año terminado en diciembre de 1936.

Segundo pliego, de la página 5017 a 5048

Poder Ejecutivo

Estado.—Decreto presidencial designando al doctor Manuel Giménez Lanier, Secretario de Hacienda. Otro designando al señor Emiliano Amiell Ginori, Secretario de Gobernación.

Comisión del Servicio Civil.—Resoluciones declarando con lugar los recursos de los empleados Nicanor Alvarez Jordán, María Pérez Portielo, Amalio Guyón Díaz, Aurelio José Hoyos Valdés, Gustavo Capestany Gutiérrez, Luis Soriano López, Arturo González Fundora, Julia del Valle, Herminia Campanería Valdés, Ernesto Pellicer, Alberto Faez Muro, Aelis Pérez Meléndez y Mario Manuel Martínez, los que deberán ser repuestos en sus respectivos cargos.

V I B O R E Ñ A S

Viernes Santo

Señala el calendario las festividades de Santa Eugenia y de los santos Braulio, Félix, Cástulo, Jovino y Teodosio.

Es mi primer saludo dedicado a la distinguida dama, amiga estimadísima, Eugenia González de Fernández, amante mamá de la hermosa señorita Grace Fernández, amiguita de toda mi predilección.

Presentes tengo a las señoras Eugenia Oliva de Pardo, María Eugenia Vilaró de Rodríguez, Eugenia Puente de Foster y Eugenia Sánchez de Muñoz.

Tres lindas viboreñas, las gentiles figulinas María Eugenia Neira, Eugenita Lanuza, María Eugenia Blanco y Eugenita Martínez Ceballos.

De ser hoy los días del conocido joven Felito Infiesta, le dedico mi saludo muy afectuoso.

Cultos de Semana Santa

En la Iglesia de San Francisco de Paula, a las ocho y media de la mañana, Misa de Presantificados y Canto de la Pasión. A la una de la tarde, Sermón de las Siete Palabras, por el Párroco doctor Alfredo Llaguno. A las cinco Vía-Crucis y Sermón de la Soledad, por el Padre Llaguno.

En la Iglesia de Jesús María, a las ocho y media, Divinos Oficios, Adoración de la Santa Cruz, Procesión con Su Divina Majestad para empezar la Misa de Presantificados.

Por la tarde, a las tres, Sermón de Pasión y Vía-Crucis. A las siete y media, Rezo de la Corona Dolorosa y Sermón de la Soledad.

En la capilla del colegio «Nuestra Señora de Lourdes» avenida de Santa Catalina y José Antonio Saco, Oficios, a las siete y media.

Gran Concierto Sacro

Es este el programa del que ha organizado nuestro querido compañero el profesor señor José Valls, a las ocho y media pasado meridiano, en la Sala Plata del Hotel Nacional, a beneficio de las obras catequísticas de los Hermanos de La Salle, Dispensario Doctor Delfín, en el reparto Batista, y otros fines benéficos:

Apertura, por el doctor Manuel Pérez Rico.

«Las Siete Palabras, disertación», Monseñor doctor Manuel Arteaga.

«Siete Palabras», Hayden, parte musical por el «Cuarteto Clásico de la Habana», de los profesores González Mancini, García Ortega, Armando Molina y José Valls: Introduction, Pater Dimitte Illis, Amen Dico Tibi, Mulier Ecce Filius, ¡Eli, Eli!, «Gesú esclama», (melopea). «Plegaria Zumel», por la gran recitadora Carmita Raviña.

«Pater In Manus Tuas».

Recitativo «Credo», maestro Francisco Saurí.

«Tempestad», Cuarteto Clásico de la Habana.

«La Pasión», «Melopea Zumel», Joaquín Riera y el Cuarteto.

Ave María Gounod, mistress Mary Todaro.

Aria del Stabat Mater, Rossini, José María Fuentes.

«La Soledad», Zumel, Melopea, Serenata Schubert, por Carmita Raviña y el Cuarteto.

Crucifix. Faure. Dúo, mistress Todaro y José M. Fuentes.

Marcha fúnebre. Chopin, conjunto orquestal.

Las partes de piano y armonium a cargo de las señoritas Rosa Malet, América Fernández Varela, Antonia M. Murguía y Amparo Carrión.

Figuran en el conjunto orquestal Angel Fernández Varela, José Gallgarcía, Julio Pineda, Miguel Rueda, Jesús Campos Julián, Angel Antonio Carrión y Miguel Luis.

Hora Mística

Con motivo de la solemnidad del día, la emisora viboreña de García Serra, C. M. C. U., trasmitirá una «Hora Mística», de ocho a nueve de la noche.

Un soberbio programa está a cargo del profesorado del colegio-academia del reputado profesor y estimado amigo señor Lorenzo Villar, al que agradezco su atención invitándome.

Señor Ricardo de la Torre

Tan apreciable amigo, a causa de una lesión en un pie, vese impedido de ocupar su puesto de confianza, en el que tan extrañado es, en el Teatro Tosca.

Mucho lamento este percance del bondadoso Ricardo, mas espero que sometido a un plan médico y asistido por su amada esposa, la simpatiquísima dama Monserrate Hernández, pronto lo veremos saludable en su puesto.

Niña Silvia Elena Palacios

La preciosa muñequita, adorada hijita de los distinguidos esposos Lolita García Alvarado y el cumplido amigo Eusebio Palacios de la Guardia, pronto disfrutará de perfecta salud, después de haber sufrido unas fuertes anginas.

Ya han pasado los temores de los autores de sus días y de sus queridísimos abuelos, mis fraternales amigos esposos Dulce María Alvarado y el ingeniero Gregorio García, a los que dedico mi más expresiva enhorabuena.

Señora Angelina Puig

Desde hace unos días guarda cama en su residencia de Luyanó, a causa de una molesta dolencia, tan bella y joven señora, amiga estimadísima, no siendo de cuidado, felizmente, su actual estado.

Mucho lo lamento y le dedico mis más fervientes votos por su más rápido restablecimiento, que le permitirá pasar su «fin de semana» al lado de su predilecta tía la señora Bertha Puig Fernández de Velasco.

Teatro Tosca

Tres funciones hoy en nuestro elegante coliseo, a la una, cinco de la tarde y 8.30 de la noche, con comedias, revista semanal, «De bote en bote, por Stan Laurel y Oliver Hardy, en español; y «Ben Hur», por Ramón Novarro.

Mañana, tarde y noche, «Mi esposa americana», por Ann Sothern y Francis Lederer, y «La Indeseable», por Arline Judge y John Howard.

Señorita Josefina Márquez Arciaga

Tan gentil figulina ha sido nombrada presidenta del Comité Femenino del novel Club Atlético de Jesús del Monte, y dadas sus muchas relaciones sociales y su gran entusiasmo, pronto sus labores serán apreciadas por la directiva, que ya anunció «Una Noche Junto a mi Bohío», para el día 10 de abril, en su local de San Leonardo número 21.

Muy merecida designación, por lo que felicito a estos «atléticos», augurando muchos éxitos a Josefina y sus compañeros de Comité.

Señorita Eva Blanco Martínez

En mi poder una expresiva carta de esta gentilísima figulina, en la que me hace un ruego, el que aprecio como un mandato.

Díceme Eva que leyó mi nota en la que decía que en la florería «Tosca», de Enriquito Rivero, haba sido olvidada una cartera de dama o de señorita; que personada en dicha florería dió sus referencias e inmediatamente le fué entregada, sin faltarle «absolutamente nada», originándole la más intensa alegría por conteñer unos retratos de seres queridos.

Queda complacida Eva, la que tal vez recuperó el retrato de su Adán, y le digo al felicitarla, que no me extraña la acción de Enriquito Rivero por ser muy caballeroso, y por último le agradezco me diga que sirvo para algo más que para elogiar a las figulinas...

¡Qué bueno!

Urbano del CASTILLO.

Mangada sufre la presión enemiga en Navalperal

MADRID, marzo 25. (Havas).—La situación del general Mangada, que parece muy comprometida en la sierra, va a agravarse más, pues el enemigo, según todos los indicios, está concentrando tropas y material de guerra en la hoya de Navalperal de Pinares y Valdemaqueda, para el ataque del Escorial.

Se están haciendo preparativos en ese frente para conjurar los efectos de la ofensiva que se apresta.

Se tiene entendido que el enemigo está recibiendo refuerzos de aviación, entre ellos aeroplanos que vuelan principalmente de noche sobre territorio francés.

M.E.C.D. 2016

SE REPORTARON AYER OTRAS VENTAS DE AZUCARES CRUDOS AL PRECIO DE 3.50 DERECHOS PAGADOS

BOLSA DE LA HABANA

COTIZACIONES AL CIERRE AYER

COTIZACION OFICIAL
Bonos y Obligaciones

	Comp.	Vend.
República de Cuba:		
Speyer, 1904	103	108
Deuda Int, 1905	99¾	101
Cuatro y medio, 1909	99½	102
Morgan, 1914	103	105
Morgan, cinco y medio, 1923	104	105⅞
O Públicas, 5 y medio, 1945	62¼	63½
Obligs Oro, 9 cupones	48	54
Obligs Oro, 7 cupones	41¼	44
Obligs Oro, 4 cupones	41¼	43
Azúcar, 5 y medio, 1940	100	—
Rep Cuba, Morgan (Sellados) 5½% — 1927:		
Vence 1 julio, 1936	100	—
Vence 1 julio, 1937	100	—
Hab 1ra Hipt	94	—
Hab 2da Hiut	94	—
Asturiano	48	—
Territorial, Serie B	33	50
Cervecera	50	—
Cervecera Obligs no hipt	12	20
	109½	—
Elec (Consol)	30½	31½
Electric, Debentures		
Obligs no hipt	4½	5½
Edificio La Metropolitana, S A	20	—
Ladrillos	40	—
Mercados de Abasto y Consumo 1ra Hipt	68	—
Nueva Fábrica de Hielo	104½	—
Papelera Serie B	100	—
Teléfonos	91	—
Unidos	22	—

ACCIONES

	Comp.	Vend.
Banco Agrícola	—	—
Banco Territorial	8	40
B Territorial (Benef)	¼	—
Cervecera	25	—
Fec C Consolidados de Cuba, P	7¼	—
Cuba, R R	10	—
Fibras y Jarcia	44	—
Hav Elec Utilities Com, P 6 por 100	43	46
Hav Elec Utilities Com, P 5 por 100	12	17
Hav Elec Railway Com, preferidas	3⅛	4¼
Hav Elec Railway Com, comunes	½	1
Jarcia, P	90	—
Jarcia, C	16	21
Licorera de Cuba	4½	6
Mercantil, La (Seguros)	—	—
Metropolitan Auto	—	—
Naviera, P	19¼	30
Naviera, C	2	—
Nueva Fábrica de Hielo	175	—
Nueva Fábrica de Hielo, Beneficiarias	70	—
Pesca, P	—	—
Pesca, C	—	—
Teléfono, P	58	—
Teléfono, C	18	—
Unidos	3½	3⅞
Unión Oil	3	3¾

«COTIZACION LIBRE»
Bonos y Obligaciones

	Comp.	Vend.
Inter Tel Convert, 4 y medio por ciento	—	—
Inter Tel, 5 por cineto, 1955	—	—
Cuba Tel Co, 7 y medio por ciento	—	—
Cuba R R, 5 por ciento, 1952	—	—
Cuba RR, 7 y medio por ciento, 1936	—	—
Norte de Cuba, 5 y medio por ciento, 1942	—	—
Manatí Sugar, 5 y medio, 1942	60	—
Vertientes Sugar, 7 por ciento, 1942	20	—
Eastern Sugar, 7 y medio por ciento, 1937	—	—
Central Cunagua, 6 por ciento, 1957	99½	110
C Gallego, 6 por ciento, 1975	—	—
Ved Tennis, 3 por 100, 1949	6	—
Pro Arte Musical, 7 por ciento	38	—
Casino Español, 6 por ciento	60	—

ACCIONES

	Comp.	Vend.
Inter Telp and Tel	12	—
Cía Cubana de Electricidad, P. $6.00	20	30
Cuban American Sugar, preferidas	100	—
Cuban American Sugar, comunes	10	—
Cuba Company, C	2	—
Nueva Papelera Cubana	100	—
Cía Litográfica, P	70	—
Auxiliar Marítima, P	5	10
Seguros La Comercial	78	—
Seguros El Comercio	110	—
Central Violeta	16	—
Guantánamo, P	48	—
Guantánamo, C	3	—
Litográfica, C	—	—

MERCADO DE SEDA

Cierre ayer en New York:

Marzo	199
Mayo	198½

MERCADO DE METALES

Cierre ayer en New York:

Cobre	16.64
Plomo	6.95
Manganeso	40
Nickel	35
Estaño	65½
Zinc	7.85

MERCADO DE PIELES

Cierre ayer en Nueva York:

Junio	17.77
Septiembre	18.14
Diciembre	18.44
Marzo	18.72

LA PLATA EN TORONTO

Cierre ayer en Toronto:

Mayo	44.80	45.50
Julio	44.75	45.50

CAMBIOS EN NEW YORK

Cierre ayer en New York:

Libra esterlina	4.88 9/16
Francos	4.59⅝
Pesetas	6½

MERCADO DE CAFE

Cierre ayer en New York:

Marzo	—
Mayo	7.20
Julio	7.27
Septiembre	7.32
Diciembre	7.33

LOS CUEROS EN LA ISLA

Precios que rigen:

	Libra
Habana	$ 0.10
Pinar del Río	0.09
Matanzas	0.09
Camagüey, de 10 a	0.11
Oriente, frescos	0.07

AGRICULTURA ESTABLECE EL CONTROL DEL GANADO EN LA PROV. DE MATANZAS

En relación con la noticia dada a la prensa sobre casos de pústula maligna, en la provincia de Matanzas, en la cual se hace el cargo a la Secretaría de Agricultura de negligencia por no exigir el cumplimiento del Decreto 1665, ésta tiene interés en aclarar que en 23 de mayo de ... y posteriormente en febrero 3 de ..., se envió por la Dirección de ...strias una circular a todos los ...aldes Municipales, encareciéndoles el cumplimiento del mencionado Decreto por los veterinarios municipales.

La Secretaría de Agricultura así que tuvo conocimiento, por medios ...ios, de los casos de Coliseo, envió inmediatamente al Veterinario Municipal a investigar y ha estado al tanto de la situación. El sábado, ... 27, serán despachados dos teams de veterinarios provistos de los medios necesarios para emprender inmediatamente la vacunación sintomática contra el carbunclo bacteridiano, estableciendo un control en la provincia de Matanzas.

DETALLES DE FABRICACION DE SUEROS EN AGRICULTURA

En los laboratorios de la Secretaría de Agricultura se tenían fabricadas hasta el día de ayer, las siguientes cantidades de sueros y vacunas:

Bacterina contra las infecciones ...itas, 5,000 c. c.
Bacteridiano, 1,600 dosis.
Sintomático, 6,750 c. c.
Virus, 3,900 c. c.
Suero, 116,000 c. c.

AUMENTANDO LA IMPORTACION DE CIGARROS DE E. U.

Los datos son tomados de una estadística publicada por la Comisión Nacional del Tabaco

De acuerdo con las estadísticas que obran en poder de la Comisión Nacional de Propaganda y Defensa del Tabaco Habano, durante el año próximo pasado se han importado por todos los puertos de la República 7.360,410 cigarrillos americanos más que el año anterior y 37.458,340 unidades sobre la cifra del año de 1934

Cigarrillos

Meses	1934	1935	1936
Ene.	6,000	3.208,150	4.066,000
Feb.	15,000	2.525,090	3.414,000
Mar.	10,000	3.103,050	3.866,800
Abr.	10,000	3.302,100	4.108,000
May.	4,000	2.975,420	3.628,000
Jun.	8,000	2.709,370	3.285,200
Agos.	—	3.076,340	3.166,800
Sep.	693,200	3.391,400	3.698,000
Oct.	2.289,020	2.613,050	3.344,800
Nov.	2.167,880	2.979,800	4.076,400
Dic.	2.449,160	4.714,820	4.614,800
Tot.	7.663,260	37.761,190	45.121,600

LA CAMARA DE COMERCIO PIDE A GOBERNACION SUSPENDA UN ACUERDO DEL AYUNTAMIENTO

Se trata del acuerdo que establece un impuesto de 2,000 pesos al año a los comerciantes e industriales cuyas operaciones sobrepasen los 300,000 pesos durante el año

El señor Juan Sabatés, presidente de la Cámara de Comercio de la República y en nombre de ésta, dirigió al señor Secretario de Gobernación un escrito cuya copia se nos remite con el ruego de su inserción, concebido en los términos siguientes:

«Honorable señor: En la sesión ordinaria de Directiva que celebró esta Cámara de Comercio el día 17 de los corrientes, se tomó el acuerdo de pedir a usted audiencia para tratar del acuerdo tomado por el Ayuntamiento de esta capital que establece un nuevo impuesto de 2 mil pesos al año a los comerciantes e industriales de todas clases cuyas operaciones pasen de 300 mil pesos anuales, y eleva las tarifas de libre regulación.

Dadas la transcendencia e importancia de este asunto y del aspecto legal que ofrece, fué sometido a consulta de nuestro Departamento Legal, el que ha informado que es improcedente e ilegal la nueva cuota de dos mil pesos fijada por la Cámara Municipal Habanera, por no tener autorización el Ayuntamiento para alterar las tarifas fijas de la ley de Impuestos Municipales, y no haberse procedido en la forma debida al hacer las modificaciones en las tarifas de libre regulación. Le acompañamos copia del citado informe de nuestro Departamento Legal.

Aparte de las consideraciones de carácter legal expuestas en el informe acompañado, esta Cámara de Comercio considera injustificado el nuevo tributo de dos mil pesos acordado por la Cámara Municipal Habanera, en las sesiones celebradas los días 11, 12 y 13 de febrero último que aprobó el Alcalde el día 15 del propio mes, porque la situación económica del país no es floreciente y está muy lejos de serlo, pues aún no ha entrado, siquiera, en la normalidad económica, no obstante la mejoría experimentada progresivamente en los dos años anteriores.

El nuevo impuesto vendría a detener el desarrollo del comercio y la industria, tan necesitados de mejor trato, pues sobre ellos pesan, principalmente, todas las cargas del Estado y el Municipio, en los momentos en que se ha iniciado una mejoría en los negocios, que aún no está consolidada, puesto que depende de las modificaciones que se introduzcan por el Gobierno de los Estados Unidos de América al Convenio Comercial celebrado con Cuba. Si esto es así, no puede ser más inoportuno e injustificado el acuerdo del Municipio elevando las tarifas de libre regulación y estableciendo el nuevo impuesto industrial de dos mil pesos a todos los comerciantes e industriales, cuyas operaciones excedan de trescientos mil pesos al año.

Por todo lo expuesto y lo alegado en el informe acompañado del Departamento Legal de esta Cámara de Comercio, venimos a solicitar de usted que proponga al Honorable señor Presidente de la República suspenda los acuerdos del Ayuntamiento de esta capital tomados los días 11, 12 y 13 de febrero último y aprobados por el Alcalde el día 15, que aún no han sido publicados en el Boletín Municipal, por los que se modifican las tarifas de libre regulación y se crea un nuevo impuesto de dos mil pesos a todos los comerciantes e industriales cuyas operaciones excedan de 300 mil pesos al año».

CIERRE DE LOS VALORES EN LA BOLSA DE N. YORK

NEW YORK, marzo 25.—La pacífica evacuación de las fábricas de la Chrysler dió hoy lugar en el mercado de acciones a una fuerte y activa apertura acaudillada por las emisiones siderúrgicas y de automóviles. Después el mercado se tranquilizó, emprendiendo la marcha rutinaria típica de toda víspera de festividades con un tono fundamental firme. En conjunto, la sesión de hoy puede considerarse satisfactoria dada la influencia del paréntesis festivo y la falta de noticias verdaderamente importantes.—JF. Kelleher.

MERCADO DE MANTECA

Cierre ayer en Chicago:

Mayo	12.67
Julio	12.90
Granel	11.67N.

PRECIOS DE MIEL Y CERA

Precios que pagan los almacenistas en esta capital por la miel y la cera:

Miel:	Ctvs. Galón
En barril nuevo, de 48 a	52
Cera:	**Ctvs. Libra**
Oscura, a	50
Amarilla, a	25½

OFICIAL

ANUNCIO DE SUBASTA

Hasta las diez de la mañana del día 12 de Abril de 1937, se recibirán en el local del Despacho del Sr. Gobernador de la Provincia de Oriente, proposiciones en pliegos cerrados y lacrados para la terminación de la construcción de una Presa de Hormigón en el río Cañas, lugar conocido por «Charco Mono» para el Acueducto de Santiago de Cuba, donde serán abiertas y leídas públicamente.

En el Negociado de Suministro de Agua, Cloacas e Ingeniería Municipal, en la Secretaría de Obras Públicas y en la Jefatura del Distrito de la Provincia de Oriente, se facilitarán cuantos informes, datos y antecedentes se soliciten en relación con dicha obra y los ejemplares impresos de los Pliegos de Condiciones y Proposiciones para esta subasta.

Los sobres conteniendo las proposiciones serán dirigidos al Sr. Director General de Obras Públicas, Palacio Provincial, Santiago de Cuba, con la siguiente única inscripción: «Proposición para la terminación de la construcción de una Presa de Hormigón en el río Cañas, para el Acueducto de Santiago de Cuba».

Marzo 24 de 1937.

(Fdo.) **Francisco J. de Sola,**
Director General de Obras Públicas.
25-26-27-28. Abril 10-11.

VALORES

El nombramiento de la Comisión que ha de estudiar las deudas por concepto del Plan de Obras Públicas, de que el DIARIO dió noticia en la primera página de su anterior edición, fué recibido con verdadera satisfacción y produjo un alza de varios puntos en los bonos de la emisión de $40.000.000, 1945, y en las Obligaciones Oro del Tesoro. Diríase que el mercado en general experimentó una reacción favorable con la determinación del señor Presidente de la República.

En la Bolsa de la Habana se recibió otra noticia que contribuyó a acentuar la buena impresión que desde primera hora alentó el ánimo de los elementos que se dedican a los negocios bursátiles. Esta otra noticia se refiere al acuerdo de la Directiva de la Nueva Fábrica de Hielo, de repartir los dividendos de 2½ y de 3/4 por ciento a los tenedores de las acciones fundadoras y beneficiarias, respectivamente. Decían algunos bolsistas que, probablemente, estos dividendos sean los regulares para el presente año.

Ambas emisiones de acciones quedaron cotizadas con varios puntos de alza, en relación con el día anterior. También tuvieron avance las preferidas de la Jarcia de Matanzas y de la Cuban Telephone, amén de las Utilities de seis, Unidos y otras pocos. Las demás quedaron sostenidas.

La mayor actividad se desarrolló durante toda la mañana con el bono de Obras Públicas y las Obligaciones Oro del Tesoro, operándose en fuerte volumen. También se operó en otras emisiones de bonos y acciones.

En la pizarra de la Bolsa, cuando se celebraba la Cotización Oficial, se operó en $5.000 de Obligaciones Oro con nueve cupones, a 48.

Los bonos de renta fija y las Obligaciones del Ayuntamiento, actuaron con la firmeza de otros días.

Estuvieron quietos los valores de la Cotización Libre de la Bolsa.

En dicho centro de contrataciones se recibió ayer el estado de las recaudaciones de los Ferrocarriles Unidos y de la Habana Electric Railway.

De los F. U. de la Habana.

Semana terminada el 20 de marzo de 1937	$ 311.355.49
En igual período del año 1936	» 227.357.50
Diferencia de más este año	» 83.997.99
Total desde el 1o. de Julio	» 4.512.255.64
En igual período del año 1936	» 4.049.405.69
Diferencia de más este año	» 462.849.95
De la H. E. Ry. Com.	
Semano terminada en Marzo de 1937	$ 41.158.95
En igual período del año 1936	» 44.899.20
Diferencia de menos esta semana	» 3.740.25
Total desde Enero 1o. a Marzo 21 de 1937	» 477.269.85
En igual período del año 1936	» 507.870.75
Diferencia de menos este año	» 30.600.90

CIERRA MAÑANA LA BOLSA DEL AZUCAR DE N. Y.

La Lonja del Comercio avisó a los socios que no abrieran los almacenes mañana, sábado

Atendiendo la petición de gran número de socios, la Directiva de la Lonja del Comercio acordó pedir a todas las firmas asociadas, que no abran sus almacenes mañana Sábado de Gloria, con el fin que dijimos en nuestra anterior edición, y así lo comunicó ayer a todos los miembros de dicha corporación. Es de suponer, pues, que mañana permanezcan cerrados todos los almacenes de víveres.

Igual que los locales, todos los mercados extranjeros estarán cerrados hoy, Viernes Santo; y los principales centros de contrataciones de Europa y América del Sur, permanecerán cerrados hasta el martes próximo.

La Bolsa del Azúcar y Café de New York no abrirá el lunes. Pero abrirán mañana sábado la Bolsa de Valores de aquella metrópoli y la Bolsa de Granos de Chicago.

Los bancos de esta capital y la Bolsa de la Habana también abrirán mañana, hasta las doce, como todos los sábados.

MERCADO DE LIVERPOOL

LIVERPOOL, marzo 25.—El trigo debió abrir de ⅜ a 1 punto más bajo; abrió de ¾ a ⅝ más alto, y a las 12.30 p. m. estaba de ⅝ a 1 punto más alto.

El algodón debió abrir de 1 a 6 puntos más alto, y a las 12.15 pasado meridiano estaba de 11 a 18 más alto. Recibos 29,000 pacas; Americanas 10,500; Middlings 7.95.

MERCADO DE LONDRES

LONDRES, marzo 29.—El oro en barras se cotizó hoy a 142 chelines, 4 peniques, contra 142 chelines, 3½ peniques. Han sido adquiridas por cuenta ignorada las £438.000 en oro en barras que había disponibles en el mercado libre de esta plaza. No ha variado la tasa de descuento del Banco de Inglaterra. La Bolsa estuvo quieta y a precios firmes, cotizándose US. Steel a 120¾ y Nickel a 70. Chrysler tocó 131. El dólar (cable) abrió a 4.88½ por libra esterlina.

A las 2 p. m. US. Steel se cotizaba a 118, American Tel. a 170½ y General Motors a 64½. La plata se cotizó a 20 9/16, sin variación.

MERCADO DE GOMA

Cierre ayer en New York:

Mayo	26.06
Julio	26.10

APRECIACIONES DEL MERCADO DE AZUCAR

MARZO 25 DE 1937

	ANT.	HOY
E. Unidos, costo y flete, emb. Marzo	2.60	2.63
E. Unidos, costo y flete, emb. Abril	2.55	2.55
E. Unidos, cuota libre, contado, base LAB	2.37	2.38
E. Unidos, retenido, contado, base LAB	2.16	2.17
O. países, contado, base LAB	1.23	1.24
Cuota local, contado, base ex almacén	1.06	1.07
Todas las cuotas, zafra 1937, contado, base LAB	1.91	1.92
Tres cuotas zafra 1937, contado, base LAB	1.95½	1.96½
Cuota de Colonos, Alm. después de pagados impuestos	$5.90	$5.94

(Esta apreciación es de Luis Mendoza y Cía.)

COTIZACIONES DE LA BOLSA DE AZUCAR DE NEW YORK

NUEVA YORK, marzo 25. (Por el hilo directo de Luis Mendoza y Cía.)

CONTRATO 3

Anterior.	Meses.	Abre.	Máximo	Mínimo	Cierre.
2.58	Mayo	2.58	2.59	2.58	2.59
2.56	Julio	2.57	2.57	2.56	2.56
2.56	Septiembre	2.56	2.56	2.56	2.56
2.58	Noviembre	2.58	2.58	2.58	2.58
2.47	Enero	2.47	2.49	2.48	2.48
2.60	Marzo	....	....	....	....

CONTRATO 4.—1937.

Anterior	Meses.	Abre.	Máximo	Mínimo	Cierre
...	Marzo	...	...	...	...
...	Abril	...	...	...	...
126	Mayo	126½	...	...	126
...	Junio	...	...	...	...
128	Julio	129	129	128	128½
...	Agosto	...	...	...	...
129	Septiembre	130	130½	129	129½
131½	Octubre	...	...	...	...
131½	Noviembre	...	...	...	132
Y.	Diciembre	135½	...	...	...
	1938				
132	Enero	133	...	...	132
...	Febrero	...	...	...	...
133½	Marzo	135	135	134	134
134½	Mayo	135½	136	135	135½
...	Junio	...	...	...	...
...	Julio	...	...	...	...

LA TABACALERA COMPAÑIA DE SEGUROS S.A.
(Accidentes del Trabajo)
GARANTIA - PROTECCION - SERVICIO
Edif. Bacardí 201-21
Habana
Teléf. M-7388
Telégrafo «NICOSEGURO»

THE BOSTON SURETY Co.
S. A.
FIANZAS INTACHABLES
Administrador General: MOISES MAESTRI
Manzana de Gómez 364-366 — Teléfono M-2517.
Garantizadas sus operaciones con Bonos de la República.

BOLSA DE NUEVA YORK

COTIZACIONES AL CIERRE AYER

—A	
Amerada	106
Am Radiator	25
Adams Expr	20½
Air Reducc	72¾
Alaska Jun	14⅝
Alleghany	4½
Allied Chem	244½
Allis Chal	67
Amer Can	107¾
Am Car Fou	61
Am F Pow	10⅝
Amer Ice	4¼
Amer Inter	16¼
Amer Loco	53
Am P Light	12⅝
Amer Smel	94⅞
Amer Sugar	48⅛
A C Alcohol	28
Amer T and T	169½
Am Tobac A	80
Am Tobac B	82½
Am W Works	23⅜
Am Woolen	11⅝
Anaconda C	63¼
Atchison	80⅝
Atlan Coast	50
Atlan Ref	33⅜
Ass D Goods	20¾
Auburn Auto	29½
Aviat Cor	8⅛
Amer Bank	28½
Amer Metal	63⅞
—B	
Baldwin Lo	8⅜
Balt and Ohio	36⅜
Bendix Avi	25¼
Best and Co	56⅜
Beth Steel	95¼
Borden Co	26¾
Briggs	50½
Brook Man	42¾
Byers A M	28½
—C	
Can Pacif	14⅞
Curtiss W	20⅝
Case T Mach	153
C de Pasco	79⅛
Ches and Ohio	58½
Chi R Islan	3⅝
Chrysler	125
Coca Cola	160
Col Carbon	118⅜
Comm and Sout	3¼
Congoleum	41½
Con Cigar	13⅜
Cons Gas	40
Cons Oil	16⅜
Cont Can	60¼
Cont Oil	42⅜
Corn Prod	67½
Coty Inc	9½
Cuba Co	2
Cub Amer S	11½
C Am Sug, p	—
Cmm-l Solv	18⅜
Chesapeake	79⅛
C Palmolive	24⅞
Cruc Steel	76¼
Cons R Cuba	8
—D	
Del Hudson	52¼
Del and Lack	21¼
Drug Inc	14¾
Dupont	161
—E	
East Kodak	160¾
El Auto Lit	41
El Pow Lig	23¾
Elec Bond	21⅞
Erie (R R)	21½
—F	
Fox Film C	36⅞
Frep Texas	27⅝
—G	
Gen A Tank	71
Gen Asphalt	39
Gen Elec	57⅜
Gen Foods	42¼
Gen Motors	63⅝
Guantánamo S	3⅜
Gillet Saf	17⅝
Gimbel Bros	25⅞
Gold Dust	14
Goodrich R	46
Goodyear	42⅜
Gen Bronze	11
Great North	49¾
—H	
Homestake	392
Houston Oil	14¼
Hudson Mot	21⅞
—I	
Illi Cent	34
Interb R T	11¼
Int Cement	70⅜
Int Nickel	69¼
Inter Tel	12⅞
Illin Glas	185
—J	
Johns Mansv	142
—K	
Kroger Groc	22¾
Kresge S S	25⅜
Kennecot	62¾
—L	
Lambert Co	22⅜
Ligg Myers	101¾
Loew-s Inc	77⅜
Loose Wiles	38¼
Lorillard	24⅛
Louisv Nas	93¾
Ludlum Stl	37⅝
Lehman Cor	125
Liquid Carb	51
—M	
Macy (H R)	51
Montgomery	61⅛
Miss Pac, c	5¾
Miss Pac, p	10⅞
Min Honeyw	117
Murray Corp	17¼
—N	
N Y Central	50¾
Nash-Kelvi	22
Nat-l Dist	32⅞
Nat-l Bisc	30
Nat-l Cash	35
Nat-l Dairy	24⅛
Nat-l P Li	11⅝
North Amer	27¼
N A Aviat-n	14¼
Nort Pacif	32⅜
—O	
Ohio Oil	21
Otis Elev	37⅛
Otis Steel	21⅞
—P	
Packard Mot	10⅜
Paramount	23½
Pennsylvann	46½
Pullman Co	61⅝
Proc Gamble	58⅝
Pure Oil	20½
Puerto Rico	36¼
—R	
Radio Corp	11⅛
Rep I Steel	44⅝
Reynolds	51⅜
—S	
Schen Dis	48⅝
Safeway St	40½
Sears Roeb	90½
Simmons Co	53½
Soc Vacuun	18½
St Paul, p	6½
So Pacific	59¾
South Ry	40
Stand Brands	15
Stand Gas	12
Stan N J	70¼
Stan Oil C	46¼
Stewart War	19
Studebaker	17¾
Sun Oil	68½
—T	
Texas Co	58¼
Texas Gulf	39¾
Tinken Roll	67½
—U	
Union Carb	105
U Pacific	141½
Union Oil	24⅞
United Cor	6¼
Uni Cor, pfd	42½
Unit Fruit	85¼
U S Rubber	67¼
U Aircraft	31¼
U S Steel	117⅝
U S Ind Alc	39¼
U Gas Corp	11½
U Gas Warr	3
—V	
Vanadium	34⅝
—W	
Warner Bros	14⅛
W Brothers	9¾
West Union	70⅛
West Elec	140⅛
Woolworth	52¾
—Y	
Yellow-Tr	32⅛

Cotizaciones

NUEVA YORK, Marzo 25. (A.P.)—Cotizaciones al cierre de la Bolsa de Nueva York:

Acciones: 1.249,740
Bonos: $11.844,300

COTIZACION DE LA PESETA

La peseta española se cotizó ayer, al cierre del mercado, a razón de 12.57 por dólar.

COTIZACION DEL FRANCO

El franco francés se cotizó ayer, al cierre del mercado, a razón de 21.78 por dólar.

COTIZACION DE LA LIBRA

La libra esterlina se cotizó ayer en el mercado local a $4.88¾.

GODOY-SAYÁN
SEGUROS Y FIANZAS
(INSURANCE AND BONDING)
TELEFONOS: M-9866 M-9867
AGUIAR 77
HABANA, CUBA

Bonos de Cuba

Cierre ayer en New York:

	Comp.	Vend.
Speyer, 5%	102	104½
Speyer, 4½%	98	100
Morgan, 5%	101¾	102¼
Morgan, 5½%	102⅛	—
Obras Públicas	61½	61¾
Cuba Railroad, 5%	56⅝	58
Cuba Railroad, 7%	65½	66½
Cuban Northen, 7½%	54⅝	55
Manatí Sugar, 7½%	75¼	76
Inte. Tel. & Tel. 4½%	83¾	84⅞

ACCIONES DE LOS BANCOS

Cierre ayer en New York:

Guaranty Trust	373
New York Trust	146½
National City Bank	58⅛
Chase National Bank	56¼
Public	53
Manufacturers Trust	61¼
Irving Trust	18⅛
Corn Exchange	68¼
Chemical	73
Bankers Trust	76½
First National of N. Y.	2.465
Manhattan	35¾
Hannover	136½
First Nat. of Boston	56½
Royal B. of Canada	218
First Boston Corp.	38½

EL ORO Y LA PLATA

Cotizaciones ayer en la Bolsa de la Habana:

Plata contra billete americano	99⅝	99⅝
Oro acuñado contra billete americano	156	—

LOS CANJES DE CUOTAS DE AZUCAR EN LA BOLSA

Los canjes de certificados de identidad, de las cuotas azucareras, quedaron ayer cotizados en la Bolsa de la Habana de esta manera:

Libre por Mundial ...de 1.15 a 1.19
Libre por Retenido ..de .18 a .21
Retenido por Mundial de .94 a .98
Mundial por Local ..de .16 a .18

En la pizarra de la mencionada Bolsa Local, no se reportaron operaciones durante la mañana de ayer.

MERCADO DE ALGODON

Cierre ayer en Nueva York:

Mayo	13.95
Julio	13.85
Octubr	13.34
Diciembre	13.26
Enero	13.29
Marzo	13.31

N. GELATS y Cía.
Habana. BANQUEROS Aguiar 106-108
Vendemos cheques de Viajeros
Pagaderos en todas partes del mundo
y Cartas de Crédito Circulares
en las mejores condiciones.
"SECCION DE CAJA DE AHORROS"

FUERON HECHAS A ULTIMA HORA DEL MIERCOLES, PUES AYER LOS TENEDORES PEDIAN 3.55 CTVS.

Se rumoró que al mediodía se habían hecho varias ventas por arriba de la base de 3.50 pero no se recibió confirmación. Los crudos para entregas futuras mejoraron también ayer

En el mercado del crudo se reportó ayer que el miércoles a última hora un operador compró 10,000 sacos de crudos de Puerto Rico para embarque en la segunda quincena de mayo, a 3.50 centavos. Otro operador compró 5,000 sacos a igual precio. Ayer dicho mercado estuvo quieto y con tono firme en el fondo. El interés de los compradores en las entregas cercanas va en aumento, existiendo la creencia de que la aprobación de la nueva ley azucarera y el impuesto de consumo en ella contenido, tardará algún tiempo en ser una realidad. Los vendedores se mantenían firmes a 3.55 centavos, señalándose más compradores a 3.50 centavos, que es el tipo de la última venta reportada.

En los futuros el Contrato No. 3 se mostró firme con demanda por cuenta de intereses del ramo y operaciones de cubertura, acusando los precios en los primeros momentos de la tarde alzas netas de 1 a 2 puntos. El Contrato No. 4 tuvo también tono sostenido, arrojando en la hora final alzas netas de ½ a 1 punto. Se vendieron en total 11.250 toneladas en el Contrato No. 3, y 13,850 en el Contrato No. 4.

El refinado no ha variado. Las extracciones siguen siendo fuertes, viéndose los refinadores muy apurados para poder servir todos los pedidos.

MERCADO DE LONDRES.—El mercado de Londres cerró sostenido, habiéndose cotizado allí el crudo al equivalente de 1.16½ centavos libre a bordo Cuba. Las cotizaciones de la Terminal fueron las siguientes:

	Cierre del 24	Cierre del 25
Marzo	6/4	6/6
Mayo	6/4¾	6/6½
Julio	6/4¾	6/6½
Agosto	6/5	6/6¾
Octubre	6/5	6/6¾
Diciembre	6/5¼	6/7¼
Marzo	6/6¼	6/8½

A último hora se reportó que el comercio inglés desarrolla buena demanda de refinado. Los refinadores comproban azúcares para abril y mayo a 6/4½ y 6/5¼ centavos c. i. f.

EXISTENCIAS DE CUBA.—Las existencias de azúcar crudo en almacenes de Cuba licenciados por la Bolsa del Café de New York, se calculan en 555,147 sacos, de los cuales 12,240 están sujetos a contratos No. 4 de mes de marzo, habiendo expedidos sobre ellos los necesarios certificados de pesos y polarización y permisos de exportación, que son válidos para reentrega a menos que, mientras tanto, el azúcar sea retirado de almacén.

Indica la Bolsa que aunque los almacenes están obligados a informar tanto sus existencias totales como la cantidad «certificada» contra Contratos No. 4, no todas esas existencias están sujetas a entrega contra contratos No. 4 ya que parte de ellas pudieran ser embarcadas en definitiva a los Estados Unidos y nó destinadas a consumo local o exportaciones a otras partes del mundo.

INFORME DE LAMBORN.—Los señores Lamborn, Hutchings & Co., dieron ayer tarde el siguiente informe sobre el mercado de crudos:

«Los últimos cables recibidos al cierre del mercado de crudos ayer anunciaban una venta de 5,000 sacos de Puerto Rico, para despacho en abril 7, a la base de 3.50 a operadores.

Temprano en la mañana de hoy reportóse otra venta efectuada ayer, consistente en 10,000 sacos de igual procedencia, para embarque en la segunda quincena de mayo, a la base de 3.50 a operadores.

Hoy abrió el mercado de crudos con un tono firme. Los refinadores eran compradores por azúcares para llegar en abril, en posiciones especificadas, a la base de 3.50, con moderadas ofertas de crudos de Cuba y Puerto Rico, a la base de 3.55. Un cargamento de esta última procedencia, para embarque tarde en abril, probablemente obtenible a la base de 3.50.

Al mediodía circularon rumores de haberse efectuado ventas de crudos a un precio por arriba de la base de 3.50, aunque sin haberse podido confirmar hasta esos momentos.

Cotización «spot» de Willett & Gray el día 24: 3.51.»

TABACO

La compra hecha por la Tabacalera Cubana, S. A., a que ayer nos referimos, fué de 1.230 tercios.

Cuatrocientos, también para cigarrería, compraron Calixto López y Compañía estos mismos días.

Y Martín Dosal e Hijos compraron 340 de broncos y colas, de la última cosecha de Vuelta Abajo.

Como decamos ayer, otros fabricantes se interesan por las clases bajas que quedan disponibles, y también miran de las mismas varios exportadores.

No se mueven otros elementos en el mercado. Pero iniciados los embarques de tabaco torcido para España, cabe suponer que algunos fabricantes necesiten entrar en el mercado a hacer acopios de tripas. Nos referimos a los fabricantes que no compraron en el campo a primera hora.

Esa posible acción y la que han de desarrollar algunos exportadores que sirven a fabricantes del Norte, determinará el pase a terceras manos de las existencias disponibles de tripas de Vuelta Abajo, que son bien reducidas en comparación con las que hubo estos mismos meses de años anteriores.

Otro factor que contribuirá a esa realidad, es el tratado de comercio con Chile. Las compras con destino a esta república no tardarán en comenzar. Alguna de las firmas que acostumbran exportar a Chile, podrá contar en sus almacenes con existencias para los primeros embarques. Pero otras firmas necesitarán hacer compras, y no muy tarde las harán todas en primeras y segundas manos.

LAS ENTRADAS DE RAMA

No entró nada ayer por los patios de los ferrocarriles. En camiones procedentes de San Luis de Pinar del Río recibieron 145 tercios los señores José González y Compañía.

DE LA NUEVA COSECHA

Recibimos nueva información de Manicaragua, que nos dice que «de tabaco bueno para escogida, la cantidad en toda aquella zona no es mayor de 55 mil quintales».

CIGARRILLOS AMERICANOS

En nuestra información de ayer dimos las cantidades importadas en los tres últimos años. Añadiamos que el notable aumento de nuestras importaciones se atribuía a la rebaja arancelaria concedida a dichos cigarrillos; pero que la concedida al tabaco en rama y manufacturado de Cuba, por los Estados Unidos, había sido suprimida a los pocos meses de firmarse el tratado de reciprocidad, manteniéndose la rebaja nuestra al cigarrillo americano. Esto no salió.

CAMBIOS

Tipos de venta en bancos de esta capital al cierre ayer:

New York,	cable	1/10P.
New York,	vista	1/10P.
Londres,	cable	4.88¾
Londres,	vista	4.88½
Madrid,	cable	7.95
Madrid,	vista	7.90
París,	cable	4.59
París,	vista	4.58½
Italia,	cable	5.29
Italia,	vista	5.28
Bélgica,	cable	16.89
Bélgica,	vista	16.88
Alemania,	cable	40.28
Alemania,	vista	40.27
Toronto,	cable	3/16%P.
Toronto,	vista	⅛%P.
Hong Kong,	cable	30.43
Hong Kong,	vista	30.35
Amsterdam,	cable	54.78
Amsterdam,	vista	54.73
Buenos Aires,	cable	30.50
Buenos Aires,	vista	30.45
Suiza,	cable	22.85
Suiza,	vista	22.83
Japón,	cable	28.70
Japón,	vista	28.60

MERCADO DE GRANOS

Cierre ayer en Chicago:

Avena:	
Mayo	47¾
Julio	44½
Septiembre	42⅛
Centeno:	
Mayo	112
Julio	106⅛
Septiembre	99
Maíz:	
Mayo	111½
Julio	109
Septiembre	103⅞
Trigo:	
Mayo	140¾
Julio	126¾
Septiembre	123⅝
Trigo de Winnipeg:	
Mayo	143⅝
Julio	140¼
Octubre	126⅝
Trigo de Minneapolis:	
Mayo	144¼
Julio	138½
Septiembre	130⅜
Trigo de Kansas City:	
Mayo	132⅜
Julio	121⅞
Septiembre	119⅝

REVISTA
"SEGUROS"
Léala antes de asegurarse
Aguiar 83, Habana.

"OMNIBUS DE CAMAGUEY"

AVISO
REBAJA DE UN 20%
EN NUESTRA TARIFA
Como obsequio a nuestros favorecedores hacemos un 20% de descuento en nuestros precios, durante todo el mes de Marzo.
Utilice para viajar los mejores coches de Cuba equipados con
ASIENTOS RECLINABLES
FRENOS DE AIRE WESTINGHOUSE
PERSONAL EXPERTO
Informes en todas nuestras Estaciones y Agencias
HABANA: Salidas Hotel Pasaje. TFNO. M-1715 y M-4838.
SANTIAGO DE CUBA: Estrada Palma y Marina, Frente al Parque Céspedes.
SEGURIDAD -- CONFORT -- HORARIO FIJO

M.E.C.D. 2016

Anuncios Clasificados de Ultima Hora

COMPRAS

17 MUEBLES Y PRENDAS

DINERO
Sobre joyas.
En todas cantidades.
"LA PERLA",
Animas 84, casi esq. a Galiano.
Telf. A-8222

VENTAS

49 SOLARES

GANGAS: SOLAR, CALZADA DE CO-lumbia. Mide 15.32 por 47.17: $2.75 vara; calle Trece entre Diez y Doce, Nicanor del Campo, solar: $3.00 vara; esquina, calle Once y Avenida Nueve, Ampliación de Almendares: $1,000; calle Zequeira 81, pegado Infanta, 7.50 por 40: $1,000; calle Dolores y Porvenir, Víbora, 300 varas: $400.00. Marrero, Aguiar 27: M-7774.

50 FINCAS RUSTICAS

FINCA DE TRES CUARTOS CABA-llería, entre La Lisa y Arroyo Arena, con casita compuesta de living-room, dos habitaciones, baño y cocina; y otra para el que la cuide. Todo en $20.00 mensuales. Contrato por año, o se da a partido: FO-3279.

48 CASAS

VEDADO

Acabada de construír, vendo en la calle Ocho entre Trece y Quince, casa de dos plantas independientes, techos monolíticos, construcción primera. Cada planta: gran sala, galería, recibidor, 4 hermosos cuartos de familia, closets, 2 preciosos baños intercalados, comedor al fondo, cocina, despensa, cuartos y baño de criados. En cuerpo aparte, garage independiente para dos máquinas, 2 cuartos de chofer, 650 metros de fabricación y 683 metros terreno. Véala, de 8 a 6. Informes en la misma: Julio C. Granda, Obrapía 33. Telfs. M-5921 y FO-1668.

PRECIOSA CASA: JARDIN, POR-tal, recibidor, sala, hall, 3 dormitorios con closets, lujoso baño, comedor, cocina, cuarto y servicio de criada, garage y traspatio con frutales y lavadero; artísticamente decorada y con la calidad y detalles que no se ponen cuando se fabrica para vender. Se vende en $8.000. Villa Lydia, Avenida 10 entre 12 y 13. Ampliación de Almendares. Se enseña después de las 11 a.m. Trato directo con el dueño.

VENDO CINCO CASAS SIN ESTRE-nar: Quinta entre Seis y Ocho, cuatro habitaciones, dos baños en colores intercalados, hall dos metros de ancho, garage y traspatio; otras de tres habitaciones. Ocho entre Tercera y Quinta; y Tercera entre Ocho y Diez, La Sierra, Almendares; dos casas, D. entre Doce y Catorce. Dueño: Vázquez: I-5815.

GANGA: CASA MALOJA 62, PROXI-mo Angeles. Mide 200 metros: sala, saleta, 7 habitaciones, etc. Contado: $2,000 y $3,000 al 7 por ciento. También esquina Vedado, bodega, carnicería, dos casitas. Renta: $100.00. Precio: $11,500. Marrero, Aguiar 27. Telf. M-7774.

UNA HERMOSA SIRIA SE ESCAPO DE SU HOGAR EN COMPAÑIA DE 400 PESOS

En horas de la madrugada compareció ante el oficial de guardia en la Décimatercera Estación, Naaman Canaan, del comercio y vecino de Ulacia número 7, en el Reparto Juanelo, denunciando que momentos antes su esposa Jasiba Naufal, que cuenta 26 años de edad, había abandonado el domicilio conyugal en unión de un compatriota suyo nombrado Jorge Antonio Estregue, no sin antes apoderarse de todas sus pertenencias, así como de la suma de 400 pesos, que guardaba en el escaparate.

Desaparición

En la Sección de Investigaciones de la Policía Nacional denunció Francisco de la Paz Balbis, vecino de Infanta, 32, letra B, la desaparición de su hijo Silvio de la Paz Díaz, que cuenta 18 años de edad, temiendo le pueda haber ocurrido alguna desgracia.

Mariguana

El vigilante 538, de la Primera Estación, procedió al arresto de Jorge Balaboy Pita, de 16 años de edad, vecino de Cuba número 1, y de Manuel Salgado López, de 19 años y con domicilio en Peña Pobre, 14, por haberlos sorprendido en los momentos en que se apoderaban de doce cigarros de mariguana que habían depositado en lo alto de una palma que está situada en la esquina de Cuba y Pepa Pobre, cuya droga logró ocupar el agente.

DISTRIBUCION DE LA FLOTA INGLESA EN AGUAS ESPAÑOLAS

LONDRES, marzo 25. (Havas).—El Almirantazgo ha publicado la siguiente distribución de los buques de guerra británicos en aguas españolas:
Barcelona: Buque-taller «Cyclops».
Valencia: Crucero ligero «Shropshire».
Alicante: Buque-hospital «Maine».
Palma de Mallorca: Destructor «Gypsy».
Cartagena: Destroyers «Grafton» y «Aerolite».
Gibraltar: Acorazados «Queen Elizabeth» y destroyers «Eallant», «Acasta» y «Vernon».
Tánger: Crucero «Devobshire» y destructor «Garland».
San Juan de Luz: Destroyers «Foyers», «Blanche» y «Brillant».
La Coruña: Destroyer Beagle».
Vigo: Destroyer Brasil».
Además, en los puertos españoles continuarán las mismas unidades que se encuentran en la actualidad.

DETENIDO UN INDIVIDUO ACUSADO DE USURPACION DE FUNCIONES

El teniente Vidal López Cuba, de la Séptima Estación, arrestó a Antonio Pérez Rodríguez, de 35 años de edad y vecino de Infanta 108, porque se presentó en la casa Carlos III número 229, residencia de José Pérez Hero, manifestándole que pertenecía al Servicio Secreto y tenía que hacer una investigación alrededor de una joven nombrada Natividad. Como Pérez Hero le dijera que no sabía nada de la joven, tuvieron una disputa, dando motivo a que interviniera el teniente Cuba, que al practicarle un registro al detenido, le ocupó un nombramiento expedido con fecha 31 de octubre del año de 1936, firmado por el Comisionado de la Universidad doctor Adolfo Raphel, como de vigilante nocturno de dicho centro docente. El acusado negó los cargos, y fué puesto en libertad.

POR EQUIVOCACION

Rosaura Bellón Valdés, de 13 años de edad y vecina de Paseo y 37, se produjo una grave intoxicación al ingerir equivocadamente un medicamento.

DETENIDO POR HURTO

Manuel Maurilio Acosta, de 50 años de edad, tabaquero y vecino de 16 número 18, fué detenido por acusarlo Angel Castillo Pastrana, de 50 años, empleado en el bufete del doctor Castillo, situado en Prado 93, que de este lugar le había hurtado unos tabacos y una pluma de fuente, estimándose perjudicado en la suma de diez pesos.

VENTAS

48 CASAS

GANGA, $1.400 CALLE 13 Y G RE-parto Batista, casa esquina mampostería, una cuadra tranvía, jardín, portal, sala, recibidor, cuatro cuartos, baño completo, cocina, patio. U-6444, (no corredores).

ESCOBAR PROXIMA A NEPTUNO: 2 plantas modernas con sala, saleta, 5 grandes habitaciones, baño completo de lujo, comedor al fondo, cocina, servicio de criados, cada planta. Fabricadas en 250 metros terreno: $15,500. Yániz y Pérez, Obispo núm. 65: M-6872.

CASAS DE DOS PLANTAS: CON-cordia cerca Belascoaín: $7,000; Aguacate, cerca Tejadillo: $9,000; Manrique, cerca Gloria: $7,500; San Miguel, cerca Industria: 12,000; Salud, cerca Escobar: $8,000; San José, cerca Amistad: $11,500. Yániz y Pérez, Obispo núm. 65: M-6872.

PROXIMA PASEO, VEDADO: UNA planta moderna, magnífica decoración: jardín, portal, sala, recibidor, 5 habitaciones, baño intercalado, comedor al fondo, pantry, cocina, servicio de criados y garage: $15,500. Yániz y Pérez, Obispo núm. 65: M-6872.

VEDADO: B. PROXIMO 17, GRAN residencia monolítica, fabricada en 1,100 metros: jardín, portal, sala, recibidor, hall central, biblioteca, gabinete, capilla, 8 amplias habitaciones, 3 cuartos de baño, comedor, pantry, despensa, cocina, 4 cuartos y servicios de criados, 2 garages: 45,000 pesos. Yániz y Pérez, Obispo núm. 65: M-6872.

MIRAMAR: PROXIMO QUINTA AVE-nida, chalet de dos plantas, lujosamente fabricado: jardín, portal, vestíbulo, sala, gabinete, comedor, pantry, cocina, cuarto y servicio de criados y garage. Altos: terraza, recibidor, 3 cuartos dormitorios, baño intercalado, hall. Precio: $18,000. Yániz y Pérez, Obispo núm. 65: M-6872.

ALMENDARES: LUJOSA RESIDEN-cia, fabricada en 3,500 varas de terreno, grandes jardines, piscina, portal, sala, recibidor, hall, 5 habitaciones, 2 baños intercalados, salón comedor al fondo, pantry, cocina, 4 cuartos, servicio de criados y 3 garages. Costó $70,000. Hoy: $23,000. Yániz y Pérez, Obispo núm. 65: M-6872.

LA SIERRA: CERCA CINE «RIVO-li», chalet de dos plantas, moderno: jardín, portal, sala, recibidor, comedor, pantry, cocina, cuarto de criados y garage. Altos: terraza, 5 habitaciones, hall, 2 baños intercalados: $9,000. Yániz y Pérez, Obispo núm. 65: M-6872.

SANTOS SUAREZ: LIBERTAD CER-ca de D-Strampes. Casa monolítica, 10 por 40: jardín, portal, sala, 3 habitaciones, baño intercalado completo, comedor, cocina, servicio de criados y entrada garage: $4.750. Yániz y Pérez, Obispo número 65: M-6872.

PAZ, CERCA DE BUENOS AIRES: jardín, sala, 3 habitaciones, baño, comedor, cocina, entrada garage: 2,400 pesos; otra, calle Diez, Lawton: 2,500 pesos. Yániz y Pérez, Obispo 65: M-6872.

LUYANO: CERCA DE LA CALZADA. casa moderna: sala, hall, 2 habitaciones, baño intercalado, comedor, cocina, lavadero y patio: $2.400. Facilidades. Yániz y Pérez, Obispo núm. 65: M-6872.

SEIS CASAS EN $11,000. RENTAN $105.00, en lo mejor de Santos Suárez, techos monolíticos. Yániz y Pérez, Obispo 65: M-6872.

51 ESTABLECIMIENTOS

VENDO VIDRIERA DE TABACOS Y quincalla, en pleno Parque Central. Puede trabajarla una señora, en 1,200 pesos; un cafecito moderno, en 500 pesos. Villegas y Teniente Rey, vidriera del café. Alfredo.

AUTOMOVILES Y ACCESORIOS

GRAN OPORTUNIDAD. DODGE DEL 29, cuatro puertas, con gomas y pintura perfectas. Urge venta. Para verlo, garage «El Globo», San Miguel No. 179 entre Marqués González y Oquendo.

54 MAQUINARIAS

VENDO: TORNO 28», OTRO 16», otro 14», cambio rápido; recortador 28»; otro 16; sinfín 36; cepillo de una cara 24», circular; cepillo 2 caras 24», generador, corriente alterna 11.5 kw., completo, con su pizarra y regular de voltaje; compresor de aire 120» cúbicos por minuto. Informan: Cerro 901, Lagoa.

OPORTUNIDAD: SE VENDEN DOS aparatos de acetileno para soldadura autógena, completamente nuevos. Precios increíbles; y regulador de oxígeno. Verlos: Obrapía 11 y 13, almacén.

CUANDO USTED NECESITE HACER una plantilla y fundir alguna pieza de maquinaria, venga a Piñera 24, o llame al Telf. I-5714.

57 UTILES DE OFICINA

SE VENDE UNA MAQUINA DE SU-mar Burroughs portátil, 8 columnas, barata. La Rosa, letra F., esquina a Santa Catalina, Cerro, al lado de la bodega, a todas horas.

PARA LAS DAMAS

67 PELUQUEROS

EXPERTO PELUQUERO DE LA PE-luquería «Ideal» de París, ofrece sus servicios a domicilio con su nuevo aparato sin corriente, marca «Ideal», English Spanish. Precio moderado: Telf. M-3436.

ALQUILERES

79 HOTELES

HOTEL "COLONIAL"
San Miguel 62, casi esquina a Galiano
Residencia para familias. Apartamentos y habitaciones con baño privado, elevador día y noche. Restaurant en el octavo piso. Cocina criolla y española, con carta. Moralidad: A-6958.

Hotel Roosevelt
AMISTAD Y SAN MIGUEL
$55.00 mensuales. Matrimonios con tres excelentes comidas.
Apartamentos para familias, todos con baño privado. Elevadores día y noche.

83 DEPARTAMENTOS

ALQUILO HERMOSO DEPARTA-mento, dos habitaciones muy frescas, lavabo, teléfono. Casa de moralidad, primer piso, para modista o comisiones, calle Comercial. San Nicolás 76-A., casi esquina a Neptuno.

84 HABITACIONES

ALQUILO ESPLENDIDA HABITA-ción fresquísima, con balcón a la calle. Casa de esquina, amplia, ambiente tranquilo, a hombres solos. Informan en «La Mercantil», Monte núm. 23.

EN O-REILLY NUMERO 48, ALTOS de «La Catalana», se alquila una espléndida habitación con dos balcones a la calle, a dos hombres de moralidad.

DE INTERES A ESTUDIANTES: CA-sa de familia de moralidad, por módico precio admite tres señoritas o jóvenes, como huéspedes. San Lázaro 364, primer piso, esquina a Aramburo, cerca de la Universidad.

ALQUILERES

85 NAVES Y LOCALES

ALQUILO LOCAL ADECUADO PA-ra café, sastrería, botica, modista, radios, etc., situado en Cienfuegos 1, próximo inmediato a Monte. Informan en «La Mercantil», Monte 23.

SE ALQUILAN LOS BAJOS DE SAN Ignacio 28, propio para oficinas y local al fondo, adecuado para depósito de mercancías. Informes y llave en la misma.

ALQUILO PARTE DE MI OFICINA, en el lugar más céntrico de La Habana. Telf. M-1162, horas hábiles.

BUEN NEGOCIO

Alquilo esquina Avenida Cinco y calle Seis, Buenavista, paradero de las guaguas, Ruta número 9. En los altos hay una buena sociedad, amplio salón con mostrador, armatoste y nevera instalada; y una accesoria con entrada independiente, propia para café, fonda y billares. Se da contrato. Informan: Telf. M-3602 y M-3603.

87 HABANA

SAN LAZARO 172, SEGUNDO PISO, casi esquina a Galiano: sala, cinco habitaciones, baño intercalado, comedor al fondo, cuarto y servicio de criados. Precio: $50.00. Informes: M-3509. Llaves en la misma.

SE ALQUILA EL SEGUNDO PISO de moderna construcción, Concordia 48, con 4 habitaciones y demás comodidades. Informan en el mismo. Telf. M-2481.

SE ALQUILAN LOS MODERNOS bajos, Maloja 164, dos habitaciones, sala, comedor, cocina de gas y baño completo. Informan: Maloja 195, carpintería, y Cuba 113, por Jesús María. Sr. Amado. Telf. M-4478.

88 VEDADO

PRECIOSO PRIMER PISO, DE ES-quina, frente parque Medina: tres dormitorios, baño intercalado, sala, comedor, cuarto y servicio de criados y garage, calle 25 esquina a D., Vedado.

17 ESQUINA A CUATRO, VEDADO, altos de la botica: cuatro cuartos y servicios completos. No garage. Informes: Francisco Andreu, Paseo número 35, entre 15 y 17, Vedado.

CALLE NUEVE NUMERO 33, ENTRE F. y G., Vedado: elegante chalet con jardín, portal, vestíbulo, sala, comedor, pantry, cocina, 4 hermosas habitaciones, baño completo, garage, cuarto y servicio de criados. Informan: Telfs. A-7196 y FO-2246. La llave en el núm. 31.

MARIANAO Y SUS REPARTOS

ALQUILO MODERNO Y PRECIOSO chalet de dos plantas. Toda clase de comodidades y garage; calle Doce entre Cuarta y Quinta Avenidas. Ampliación de Almendares. Precio: $55. Informes F-6328.

REPARTO MIRAMAR CALLE 14 entre 1a y 3a. Se alquilan acabadas de fabricar, con portal, Living Room, comedor, toilet, terraza, pantry, cocina, dos cuartos de criados con su servicio, garage; altos saleta, cuatro habitaciones, dos baños y terraza. Informan en la misma, precio: $85.00, gran cantidad de jardines.

ALQUILO AMPLIA RESIDENCIA, reparto Ampliación de Almendares, Avenida Doce, (línea tranvías Playa), entre Trece y Catorce, 4 cuartos dormitorios, dos baño y servicios completos. Informes: Francisco Andreu, Paseo 35, entre 15 y 17, Vedado.

SE ALQUILA CASA NUEVA, PRO-pia para víveres finos, oficina o vivienda: portal, sala grande, cuarto baño, cocina, nall, patio. Calle E. entre 14 y 16. Informes: enfrente. Telf. F-3429.

91 J. DEL MONTE Y LA VIBORA

VIBORA. JESUS DEL MONTE. — Se alquila casa Concepción 114 entre Octava y Porvenir, Víbora. Sala, saleta, cuatro cuartos, baño intercalado, comedor, cocina y servicio de criados, patio y traspatio. Informan teléfono F-5821.

SE ALQUILA: JESUS DEL MONTE, Quiroga 6, entre Calzada y Delicias: sala, tres cuartos, saleta al fondo, cocina y baño. Mucha arboleda, y sótanos: 30 pesos. Telf. U-5258.

VIBORA: LOMA DE CHAPLE. AL-quilo modernos altos, Chaple 6: terraza, sala, recibidor, saleta, hall, 4 cuartos, baño intercalado, comedor, cocina, cuarto de criados, con o sin garage. Verse, de 9 a 12 y de 2 a 5. Llave en la misma. Informan: Telf. A-6845.

SE SOLICITAN

99 SOLICITUD DE ALQUILERES

SEÑORA SOLA, DESEA HABITA-ción con toda asistencia en casa de familia, siendo Inica inquilina. Cambiando referencias. Avisen Telf. U-5475.

103 CRIADAS Y CRIADOS

SE SOLICITA UNA MUCHACHA ES-pañola, para la limpieza. Que tenga referencias. Sueldo: 15 pesos. Informes: calle Ocho número 194, bajos.

104 COCINERAS Y COCINEROS

SE SOLICITA UNA JOVEN CUBA-na, para cocinar y limpiar casa pequeña. Que duerma en la colocación. Castillo 22, altos, entre Monte y Cádiz.

SOLICITO CRIADA PARA TODO EL trabajo de un matrimonio solo en departamento chico4 Tiene quie saber cocinar bien. Sueldo: $15. Dormir fuera. Aguila 157 departamento 4, altos.

SOLICITO UNA ESPAÑOLA, DE mediana edad, para cocinar. Que tenga buenas referencias y duerma en la colocación. Cienfuegos 22, segundo piso. Se paga buen sueldo.

COCINERA: SE NECESITA JOVEN española para cocinar y ayudar algo a la limpieza, tiene que dormir en la colocación. Sueldo $15 y uniformes. Obispo 97, 1er piso.

114 AGENTES VENDEDORES

AVISO: SOLICITAMOS VENDEDO-res para el interior solamente, artículos de fácil venta, solicitados y con buena utilidad. Informes: enviar sello rojo, a E. García Salazar, Infanta 18, departamento 30, Habana.

115 OFICINISTAS

NECESITO MECANOGRAFA-TAQUI-gráfa, o mecanógrafo-taquígrafo, para oficina. Sueldo: $45.00. También necesito una dependienta para una revista; un jardinero, un criado y un chofer: $$0.00. Compostela 58, agencia.

SE OFRECEN

118 CRIADAS Y CRIADOS

SE OFRECE UNA CRIADA DE MA-no también se coloca de manejadora tiene buenas referencias. Informa Herrera, 5a 110 esquina 10, Vedado, F-3019.

SE DESEA COLOCAR UNA MUCHA-cha española, para comedor, sirve a la rusa, o para cuartos. Entiende de costura. Tiene referencias. No se coloca menos de 15 pesos. Telf. F-4427. Preguntar por Lola.

SE OFRECEN

118 CRIADAS Y CRIADOS

SE OFRECE UNA ESPAÑOLA, PARA manejadora o criada. Lleva tiempo en el país. Tiene referencias y sin pretensiones. Duerme o no en la colocación y va a los repartos si pagan viajes. Telf. F-3262.
118

SE DESEA COLOCAR UNA JOVEN española para limpiar y algo de cocina, tiene referencias, dormir fuera. Teléofono U-3060.

SE DESEA COLOCAR UNA JOVEN del campo para limpiar o para manejar, puede informar en Aguila No. 116 habitación No. 101. Isabel Rodríguez.

SE DESEA COLOCAR UNA MUCHA-cha española, para criada de mano o manejadora. Lleva un año en el país. Informes: Pérez número 12, Luyanó. Telf. X-1593.

SE OFRECE UNA MUCHACHA PA-ra limpiar y cocina. Sabe hacer dulces, muy limpia y formal. Tiene buenas referencias: A-9189.

SE OFRECE UN JOVEN ESPAÑOL, para criado. Sabe cumplir con su obligación, hace toda clase de cocktails y plancha ropa de hombre. Tiene buenas referencias. Informes: bodega «La República Cubana», E. esquina a Diez, Vedado: F-6248.

SE OFRECE UNA JOVEN ESPAÑO-la, de buena presencia, para cuartos y coser, o para criada de mano, sabe servir a la rusa. Tiene buenas referencias. Sueldo: $20.00. Telf. A-9170.

SE DESEA COLOCAR UN CRIADO de mano. Tiene referencias. Telf. U-6946.

119 COCINERAS Y COCINEROS

DESEA COLOCARSE UNA JOVEN española para todos los quiehaceres de corta familia. Informan al teléfono U-7022.

DESEA COLOCARSE UNA BUENA cocinera, tiene buenas referencias. Informa Herrera, 5a 110 esquina a 10 Vedado. F-3019.

SE OFRECE UNA BUENA COCINE-ra y repostera. Tiene buenas referencias y no duerme en la colocación. Informan: Telf. M-1535.

125 CHAUFFEURS

CHOFFER BLANCO CON 15 AÑOS de práctica desea colocarse en casa particular y con referencias donde trabajó. 5a 110, esquina 10, Vedado. F-3019.

131 OFERTAS VARIAS

JOVEN PRACTICO FARMACIA, diez años experiencia en Filadelfia desea trabajar, no pretensiones. Juan Fabré, Consulado 19, altos, Teléfono M-9917.

PROFESIONALES

1 ABOGADOS Y NOTARIOS

DIVORCIOS

Muy rápidos. Precios económicos y plazos cómodos. Matrimonios en su domicilio. Cubanos y extranjeros. Dr. Angel Fernández. Obrapía 17.

2 DRES. en MEDICINA

DENTISTA
Dr. Vieta Moré
Curaciones de todas las afecciones de la boca. Especialidad: evitar extracciones dentarias, en mal estado, dejándolas curadas, haciéndose cargo también de todos los trabajos concernientes a su profesión. Lunes, miércoles y viernes, de 9 a 5. **Calle M. 126, entre Línea y 13, Vedado. Telf. F-4065.**

Dr. Alfredo Alvarez
Cirujano Partero de los Sanatorios Covadonga e Hijas de Galicia.
Consultas Diarias de 1 a 3.
CAMPANARIO 63.
Entre Neptuno y Concordia.
Telef. A-7148.
Habana.

DR. J. B. RUIZ
Ex-especialista del Centro Gallego, de los Hospitales Filadelfia y New York. Especialista Vías Urinarias, Venéreo, Sífilis y trastornos sexuales. Uretroscopía y Cistoscopía. Consultas de 1 a 3. Trocadero 35.

DR. F. GARCIA CANIZARES
Graduado de las Universidades de La Habana y Madrid.
Medicina General: Piel, Venéreo y Sífilis.
Animas 53, altos, Telf. M-9467.

ANGEL IZQUIERDO JULIA
MEDICO CIRUJANO.
Medicina interna. Consultas diarias. De 9 a 11 a.m. y de 1 a 3 p.m. Santa Felicia 7 entre Villanueva y Luco. Luyanó. Teléfono I-3074

DR. ANTONIO PITA
ENFERMEDADES NERVIOSAS Y ENDOCRINAS
Contando con un bien montado Instituto de Fisioterapia. Tratamiento efectivo de la Neurastenia. Impotencia. Enfermedades Crónicas y Glandulares, etc. etc. Novísimo método de estimulación Vago-Simpática.
No visita, ni da consulta por Correo. Consulta previamente concedida: $10.00 Consultas, de 2 a 4p. m. $2.00.
SAN LAZARO 45.
(a una cuadra de Prado y Malecón)
Telf. A-9292.

DR. ALFREDO COMAS
Especialista del Instituto del Cáncer. Enfermedades venéreas, sífilis, impotencia, afecciones de señoras, tumores del útero y pechos. Aplicaciones del Radium. Horas: de 2 a 5. Telf. M-7728, San Nicolás 70, Habana.

DR. PEDRO MONTALVO
Vías Digestivas y Nutrición. Metabolismo Basal. De 5 a 6. Consulta: $10.00. Calle 18 No. 4 entre 7 y 9. Vedado. F-5040.

DR. A. LABRADOR
Especialidad enfermedades de señoras: flujos crónicos, venéreos y sífilis; corazón, riñones y pulmones. Se hacen todas clases de análisis. Consultas gratis, de 8 a 11 y media. Pagas, de 3 a 5.

Angeles 3, entre Reina y Estrella. A-0801

GABINETE UROLOGICO ALEMAN
VIAS URINARIAS
Consultas gratis, de 7 a. m. a 1 p. m., y de 4.30 a 9. Consultas especiales, de 1 a 7 p. m., Jesús del Monte 125, bajos, frente a la quinta de Dependientes. Tratamientos modernos, con vacunas alemanas para curar la Gonorrea en 15 días, sean crónicas o mal curadas. Garantizamos que no quedan recogidas. Facilidades de pago. Impotencia y debilidad sexual, piel y sífilis.

PROFESIONALES

2 DRES. en MEDICINA

REUMATISMO, TRATAMIENTO COM-pleto. Diatermia. Sueros y Análisis de Laboratorio. Cuotas semanales Dres. Gil y Sterling. Acosta 68, de 1 a 5 p.m.

POLICLINICA INTERNACIONAL
Director: Dr. David Cabarrocas
San Miguel número 130-B., entre Lealtad y Escobar. Teléfono: U-2737. Consultas: de 9 a 10 a. m. y de 2 a 7 p. m. Excepto sábados y domingos, por turnos: de $0.50, $1.00, $2.00, $3.00, $4.00 y $5.00. Consultándose primero los de más precios. Tratamiento especial: Tuberculosis, Asma, Bronquitis, Reumatismo, Diabetes, Sífilis, Blenorragia, Pielitis, Nefritis, Ictericia, Dispepsia, Vómitos incoertibles del embarazo con raspado o cura. Neurastenia, Ulcera del Estómago, Anemia, Disentería, Paludismo, Apendicitis. **A los pobres se les consulta gratis, presentando este anuncio.**

DR. FRANCISCO J. DE VELASCO
Corazón, Pulmones, Estómago, Intestinos

DR. RUBEN DE VELASCO
Corazón, pulmones, enfermedades de los niños. Consultas de 1 a 3, días laborables. Horas especiales, previo aviso. Salud 34. Telf. M-6068.

JOSE ALFONSO
Ex especialista del Centro Asturiano: Ojos, Garganta, Nariz y Oídos. Consultas, de 2 a 5: $3.00 Turno fijo: $5.00. Pobres: diaria, de 10 a 11 y de 5 a 6 Operaciones módicas. Monte 386. Telf. M-2330

DR. OCTAVIO RIVERO
Asma, Tuberculosis y enfermedades pulmonares. Ex asistente del Servicio del profesor Saye, (Barcelona); jefe clínico del Dispensario Antituberculoso Municipal. Consultas: lunes, miércoles y viernes, de 12 a 2 de la tarde. Campanario 43: M-6558.

Angeles 3 ent. Reina y Estrella. A-0801

INSTITUTO HIGIA
VIAS URINARIAS
Consultas gratis, de 7 a. m. a 8 p. m. Calle Zanja número 2, altos, entre Galiano y Rayo: M-6605. Enfermedades venéreas, tratamientos modernos. Garantizamos su cura en pocos días: Gonorrea, sífilis, debilidad sexual e impotencia. Inyecciones Neosalvarsán. Precios módicos y facilidades de pago.

INSTITUTO DEL VIEJO
NEPTUNO 120.
Especializado en el tratamiento de enfermos de más de 40 años. Servicio permanente. Laboratorio. Visitas domiciliarias. Curaciones. Consultas. Electricidad médica. Farmacia. Especialistas. Clínica. CUOTA MENSUAL: $1.50 Obsequiamos el primer recibo presentando este anuncio en la oficina.

DR. ROSAL
Ex asistente al servicio del profesor L. Sayé, en Barcelona: Tuberculosis, Pulmones, Corazón, Sistema Nervioso, Medicina Interna, Electricidad Médica, Diatermia, Luz Alpina. Consulta diaria, de 4 a 6, San Miguel 117, bajos, entre Gervasio y Escobar. Telf. U-2342.

4 DENTISTAS

DR. JOSE MARIA GATELL
Cirujano dentista, calle Habana 98, bajos, entre Obispo y Obrapía. Precios: una extracción sin dolor: $1.00; limpieza: $1.00; dentaduras: $10.00; Arreglos de puente y planchas, en el día. Facilidades de pago. A los forasteros les termino en 24 horas. Consultas de 8 a 8. A-8335.

5 COMADRONAS

ESTRELLA VIÑALS, COMADRONA de Asociación Cubana y particulares. Ultimos procedimientos, consultas gratis, se ponen inyecciones a domicilio. San Rafael, 152-L. altos, entre Marqués González y Oquendo.

CONSUELO RUDA, COMADRONA
Ex interna de la casa de salud La Balear. Inyecciones intravenosas a domicilio. Consultas gratis, de 8 a. m., a 6 p. m. Belascoaín número 74, altos, esquina a Jesús Peregrino. Telf. U-5824.

COMPRAS

9 CASAS

CASA HIPOTECADA LA COMPRO si está en lugar céntrico Habana y vale alrededor cinco mil pesos. Dr. Franco, Lealtad 177.

CENTRO DE NEGOCIOS
Compra y venta de casas, Fincas rústicas, solares y establecimientos. Dinero en hipoteca, base seriedad y honradez. Neptuno 208 U-1802 entre Oquendo y Soledad. Informa Sr. Llenin.

COMPRA Y VENTA DE FINCAS rústicas y urbanas, e hipotecas moratoriadas, participaciones y nuda propiedad, dinero en hipoteca. Sr. López, Cuba 23, bajos. Teléfono: M-3055. De 11 a 12 y de 3 a 5.

COMPRO CASAS EN LA HABANA y sus barrios, de cualquier precio. Pago de contado. Resuelvo enseguida. No corredores. Telf. A-6836. Sr. Correa.

COMPRO CASA O SOLARES, EN La Habana, Vedado y repartos, hasta $20,000. Dé informes por escrito, al Sr. Villoría, Avenida Quinta entre Diez y Once, Ampliación de Almendares, villa María.

COMPRO DOS CASAS, UNA PARA renta y otra para vivirla, en la Habana o reparto próximo. Informes: Sra. Suárez, teléfono A-9173.

NECESITO CHALECITO
En Repartos La Sierra, Nicanor del Campo, Almendares, Ampliación o Alturas de Almendares de $3.000 a $6.000, pago de contado. José B. Fernández, Obrapía 36. M-7430 y M-1506

MARTINEZ Y PRIETO
PARA VENDER SUS CASAS
O-Reilly 23: A-6951. Compramos rápidamente casa en la Víbora, Lawton, Santos Suárez, de $2,000 a $3,000; en Mendoza, de $3,000 a $6,000; en La Sierra o Alturas de Almendares, hasta $14,000; en el Vedado, de $15,000 a $20,000. Nuestros compradores son clientes efectivos, O-Reilly 23: A-6951 e I-3456.

CENTRO DE NEGOCIOS
Compra y venta de casas, solares y establecimiento. Dinero en hipoteca, base seriedad y honrade. Neptuno 208 U-1802 entre Oquendo y Soledad informa Sr. Llenin.

10 SOLARES

COMPRO SOLAR 10x30 CALLE 23, entre 12 y el lugar conocido por La Verbena, no coredores y precio situación. Informan Barcelona 12, altos, Sr. González Facet.

COMPRO DIRECTAMENTE AL DUE-ño, solar alturas Río Almendares. Pago efectivo. Vea Carlos Portuondo, departamento 417, Manzana Gómez. (No soy corredor).

11 FINCAS RUSTICAS

COMPRO EN LA CENTRAL HASTA Matanzas, finco de 4 a 5 caballerías, que sea buena para labor, no más de 8 mil pesos. Sr. Posada, FO-2419.

14 AUTOMOVILES ACCESORIOS

COMPRAMOS MOTOCICLETA: SI usted tiene una motocicleta con carro de reparto al lado, de uso, que esté en buenas condiciones, y desea venderla, diríjase por Correo a Agustín Reyes. Apartado 1902, Habana.

COMPRAS

15 MAQUINARIAS

CALDERAS
Se desean dos de uso, pero en condiciones primera de primera, para quemar petróleo. Preferibles completas, con quemadores de 80 a 125 caballos, de tipo "Scotch Marine", (Escocés Marino). Dirigirse únicamente por escrito, a Mickel Salvo, Teniente Rey 38, altos.

TORNO
Se desea comprar un torno mecánico de segunda mano. Sr. Lorenzo Telf. FO-2854 de 2 a 8 p.m.

17 MUEBLES Y PRENDAS

A-9003 COMPRO MUEBLES
Compro toda clase de muebles modernos, juegos cuarto, comedor, sala, escaparate luna, máquinas coser, escribir, camas hierro, vitrinas, neveras, ropa de caballeros, sillería. Pagamos bien. Operación rápida. A-9003

A-8380: COMPRO MUEBLES DE TO-das clases: burós, neveras, máquinas coser, escribir, pianos, espejos, radios, escaparates antiguos. Todas horas. Negocio serio rápido: A-8380.

M-7084: COMPRO MUEBLES, MAQUI-nas de coser, escribir, alfombras, vajillas, pianos, lámparas, objetos de arte, libros, cuadros, porcelanas, bronces, neveras, plata, oro, antigüedades, baúles, maletas. Pago alto precio. Rapidez. M-7084.

U-3637: COMPRO MUEBLES, MA-quinas coser, escribir, libros, lámparas, burós, plata, baúles, maletas, objetos arte, vajillas, alfombras, oro antigüedades cuadros. Casa Varadero. Pago alto precio. Teléfono U-3637

U-1800: COMPRO MUEBLES
Modernos y antiguos: pianos, máquinas coser y escribir, neveras, adornos, objetos de arte, lámparas, alfombras, enseres de oficina, archivos, cajas de caudales, objetos de plata y oro viejo: U-1800.

COMPRO ROPA USADA M-2687
Si usted tiene alguna ropa usada de caballero u otro objeto para vestir tráigalo, le pago bien, teléfono M-2687, Martínez. Monserrate 133, entre Dragones y Teniente Rey.

U-2530: COMPRO MUEBLES
En general: pianos, máquinas escribir, coser, objetos Arte, antigüedades, plata, vajillas, adornos oficina, libros, baúles, muebles clínicos, casas completas. Negocio rápido. «La Predilecta»: U-2530, San Rafael y Oquendo.

A-6628: COMPRA
Toda clase muebles finos, objetos plata, porcelana, marfil, bronce, cristal, jarrones, estatuas, alfombras, lámparas, máquinas escribir, coser, relojes toda clase joyas. Pagamos más que nadie.
"LA REGENCIA". SUAREZ 8 Y 10
TELEFONO A-6628

M-2104: COMPRAMOS Y VENDEMOS
máquinas de coser, de escribir, muebles, objetos de Arte y joyas; pagamos buen precio y vendemos muy barato. Angeles, 53 y 55 esquina a Corrales. Baamonde, Castro y Compañía.

VIDRIERAS
M-9136
COMPRA Y VENTA
Muebles para oficinas, máquinas escribir y coser, radio de onda corta
BAULES Y MALETAS
contadoras, molinos cafés
CAFES Y FONDAS
Barberías, cajas hierro, armatostes, divisiones y mamparas.
Compro casas completas, hoteles, refrigeración
OBJETOS DE ARTE
Gabinete médico, mesas operaciones, sillón inválido. Tenemos gran surtido.
Visítenos.
Salud 11: M-9136

M-2680
COMPRO MUEBLES
Enseres establecimientos, baúles, maletas, máquinas coser y escribir, alfombras, objetos Arte, vajillas. Liquido casas completas. Todo lo que quiera vender. Trabajo los domingos. Voy al campo.

A-9003: COMPRO MUEBLES
Compro toda clase de muebles modernos, juegos cuarto, comedor, sala, escaparate luna, máquinas coser, escribir, camas hierro, vitrinas, neveras, ropa de caballeros, sillería. Pagamos bien. Operación rápida. A-9008.

ORO, PLATA Y PLATINO
Compramos en prendas de todas clases: objetos de plata, bandejas, candelabros, escribanías, cajitas, juegos de café, cubiertería, fruteros, etc. No importa que estén rotos. Esmeraldas, brillantes, zafiros y rubíes finos.

CARBALLAL Y HERMANOS
San Rafael 138, entre Gervasio y Belascoaín. Telf: U-5744.
Pagamos bien y vamos a domicilio.

COMPRO MUEBLES: X-1012
Finos y corrientes, máquinas de coser, escribir, lámparas radios escritorios, neveras, vajillas, libreros y todo lo que deseen vender Pagamos más. El Art. J del Monte 142

COMPRAMOS MUEBLES DE USO DE líneas modernas y aceptamos cambios, tanto en sillería Viena, como muebles de todas clases. Galiano 94, Telf. M-9103 Ventas a plazos.

A7795
COMPRO MUEBLES
PAGO MAS QUE NADIE -
MONTE 85
CAMBIAMOS Y VENDEMOS

A-6620: COMPRO MUEBLES
Juegos de cuarto, comedor, sala, piezas sueltas, neveras, refrigeradores, máquinas de coser y escribir, muebles de oficina, radios y equipajes. Liquido casas de huéspedes. «La Moderna», Salud 3: A-6620.

A-7890: COMPRO MUEBLES
Juegos sala, comedor, recibidor, cuarto, piezas sueltas, neveras, máquinas coser, muebles oficina. Pago más que nadie. Negocio rápido. También vendemos muebles de todas clases. Salud 1. A-7890.

SUSCRIBASE Y ANUNCIESE EN EL «DIARIO DE LA MARINA»

COMPRAS

17 MUEBLES Y PRENDAS

COMPRO MUEBLES
Compramos, vendemos y cambiamos, muebles de todas clases, de oficina en general.
"LA CASA OTERO",
Suárez núm. 45. Telf. A-7190.

M-2655
COMPRO MUEBLES

A-6853: COMPRAMOS TODAS CLA-ses muebles, pianos, máquinas coser, escribir, escaparates, neveras, lunas sueltas, objetos porcelana, bronce, plata, burós, archivos. Lo compramos todo. Acudo Rápido. A-6853.

A-6476: COMPRO MUEBLES, RA-dios, máquinas de coser y escribir, vidrieras, baterías de cocina, neveras, herramientas, efectos eléctricos y sanitarios. Salud 10. Telf. A-6476.

18 UTILES DE OFICINA

MAQUINAS DE ESCRIBIR
Sumar, calcular, oficina en general, muebles modernos, máquinas de coser y todo objeto de valor.

COMPRO Y VENDO
Suárez núm. 7. Telf. M-9603.

PUPITRES: COMPRO Y VENDO
Máquinas de escribir, sumar y calcular, mimeógrafos adresógrafos, y muebles de oficina, fluses y capas, a $2.00, Monserrate 39 y Parque de Zavas. Teléfono A-8954.

21 INSTRUMENTOS DE MUSICA

COMPRO PIANOS DE TODAS LAS marcas: Cuartos de cola y Verticales, que estén buenos y sin comején Manuel Domínguez, Zulueta 36½, por Dragones. Telf. M-3040.

23 OBJETOS VARIOS

COMPRO CARRITOS PORTATILES de ruedas pequeñas para acarrear materiales, también carriles portátiles, una fragua y un yunque. Pago al contado. Informes al U-1828, apartado 157.

BALANZAS, PESAS Y PIEZAS SUEL-tas compro y vendo todas marcas y tamaños. Voy al campo. Escriba una tarjeta acudiré inmediatamente M. Boza, Consulado 68, Habana.

CAMBIOS

24 CASAS

CAMBIO DOS CASAS MODERNAS, sala, comedor, dos habitaciones, baño, cerquita tranvía, solar esquina llano, 625 varas. Por casa dos plantas Habana, doy efectivo. Neptuno 208 U-1802 Llenin.

SE CAMBIA UNA HERMOSA PRO-piedad en Santos Suárez por una en la Habana. Más informes: Sola No. 18 esquina a Pasaje Sur. Santos Suárez.

Arrendamientos.

A.1 FINCAS RUSTICAS-URBANAS

DESEASE TOMAR EN ARRENDA-miento varias caballerías, buena tierra dentro o fuera provincia Habana con agua abundante, vivienda y buena comunicación. Dirigirse a Enrique Bonachea. Edificio América. Teléfono U-1429.

DESEO ARRENDAR CASA GRANDE de vivienda o compro contrato de una que tenga buena retribución. Salud y Escobar, bodega Ruperto. Teléfono M-4020.

A.2 ARRENDAMIENTOS VARIOS

CUIDO FINCA CON GARANTIA AB-soluta y doy algún dinero mensual por tener algunos animales. Meireles No. 3, Calabazar de la Habana, señor Ferrer.

DESEO ARRENDAR FINCA DE DOS o tres caballerías, con buena aguada. Pago, por adelantado. Meireles No. 3. Calabazar de la Habana. Sr. Ferrer.

REPARACIONES

42 MUEBLES Y PRENDAS

REPARACIONES DE MUEBLES
CASA «CORO»
Barnizamos toda clase muebles. Combinaciones maderas, chapas y tapicerías. Especialidad en colores. Limpieza de muebles a domicilio.
Estrella 27, entre Angeles y Aguila. Teléfono: M-2127.

REPARACIONES DE MUEBLES:
Barnizamos a muñeca, hacemos trabajos de tapicería, reformamos muebles a precios módicos. Telf. U-1424. También pueden visitar nuestra exposición de muebles de calidad, a precios verdaderamente asombrosos. Mueblería García Espinosa. La casa que no cobra el lujo, San Rafael y Soledad.

REPARAMOS SUS MUEBLES, POR poco dinero, dejándolos nuevos. Casa Pardo: U-5761. Los modernizamos, barnizamos a muñeca y esmaltamos «Duco». Pinturas mimbre a vapor y neveras. Tapicería en general. Azogamos espejos. Trabajos garantizados. San Rafael núm. 130.

BARNIZAMOS A MUÑECA, ENCERA-mos y laqueamos. Esmaltes «Duco». Los mimbres a presión y vapor. Tapicería en general. También se reforman muebles y se hacen trabajos de carpintería: M-6572. Lamparilla 19, Cazón.

VENTAS

48 CASAS

GANGA HERMOSISIMA. CASA EN Aguila 239, próxima a Monte, 400 varas con altos en el fondo, $9.500, verla de 2 a 6.

VENDO CASA MODERNA, DOS plantas, fabricación cantería, esquina fraile, con establecimiento tiene recibidor, gran sala, terraza, tres habitaciones, baño completo y cocina informa su dueño teléfono U-6885.

CALLE MALOJA, A LA ENTRADA, casa moderna de 4 plantas: sala, dos cluartos, baño intercalado, comedor, cocina. Renta 120 pesos. Precio: $15,000. San Rafael, acera de sombra, 350 metros cuadrados, 2 plantas, siete cuartos y demás, en cada planta. Renta $80.00, en $15,000. Reina, acera de sombra, casa antigua, 9 por 26, pequeño martillo al fondo. Total: 290 metros cuadrados. Renta $65.00. Precio: $11,500. Vapor próxima al parque Maceo, 3 plantas monolítica, 3 cuartos, baño intercalado, comedor, cocina, servicio de criados. Renta $90.00. Unico precio de contado: $10,500. San José, dos casas. Rentan $40.00, en $4,500. Esquina en la calle Jovellar, dos plantas. Bajos, establecimiento y 5 departamentos. Altos, 3 apartamentos. Renta $152.00. Precio: $8,000 de contado y resto en hipoteca moratoriada. Miró y Linares, Aguiar 71: A-8577.

VENDO UNA ESQUINA PEGADA A Monte, 2 ptas nuevas, 180 metros; 8,000 pesos. Renta 90 pesos. Informes Galiano, 125. Benjamín García.

VENTAS

48 CASAS

GERARDO MAURIZ M-7586
METROPOLITANA 538
Vedado parte alta 4 casas buena renta, $25.000; otra calle 25 renta $100. $11.000; otra casa moderna $15,000; otra, calle 23: $8.500; otra colosal residencia, $30.000. Gerardo Máuriz Metropolitana No. 538 Telf. M-7586.

Alturas de Almendares, casa de una planta con garage $7.000; otra bonita casa con 4 habitaciones y 2 baños garage y árboles frutales, $13.500; otra esquina sin estrenar, $10.000, con 4 habitaciones, 2 baños en colores y garage. Gerardo Mauriz, Metropolitana No. 538 Telf. M-7586.

Reparto Miramar magnífica residencia. Bajos: salones altos: 7 habitaciones. 3 baños, garages, árboles frutales, poco efectivo, resto hipoteca moratoria; otra regia residencia, lo mejor del reparto, $55.000. Gerardo Mauriz, Metropolitana No. 538. Telf. M-7586.

MARTINEZ Y PRIETO
HABANA
Virtudes, 3½ plantas agua redimida $35.000. Obrapía 3 plantas, 12 apartamentos, $38.000. San Miguel 3 plantas 340 mts. $40.000, moderna. Martínez y Prieto. O-Reilly 23 A-6951 e I-3456.

Corrales 1½ planta $4.500; Gervasio 7x23 antigua $5.500; Llinás 2 plantas, sala, saleta, 2 cuartos, $6.000. Factoría dos plantas 200 mts. $10.500 Martínez y Prieto O-Reilly 23 A-6951 e I-3456.

Obrapía $3.700. San Isidro, moderna dos plantas, $3.500. Castillo dos plantas, $7.500. Fernandina, dos plantas, $3.000. Corrales, dos plantas moderna, sala, saleta, 4 cuartos, cada planta $8.500. A-6951 e I-3456.

VEDADO
Calle 17 esquina, $32.000; calle 25 esquina 760 mts., $16.000; calle 29 esquina, $14.000. Paseo, jardín, portal, sala, comedor, 4 cuartos, garage $14,000. Martínez y Prieto, O-Reilly 23 A-6951 e I-3456.

VIBORA
Calzada 2 plantas independientes lujosas, con 7 cuartos, garage y 700 mts. $16.500, costó $38.000. Estrada Palma, jardín, portal, sala, recibidor, 4 cuartos, comedor. 400 mts. $8.000. O-Reilly 23. A-6951 e I-3456.

Milagros (derecha) 450 mts. jardín portal, sala, 3 cuartos, comedor, garage: $3,800, frente parque Mendoza, jardín, portal, sala, saleta, galería, 3 cuartos, comedor (traspatio) $4.500. Martínez y Prieto. O-Reilly 23. Tels. A-6951 e I-3456.

Concepción 2 plantas independientes, $6.000, frente tranvía Lawton, casa al frente y 8 cuartos independientes, $3.000, 3 casitas Dolores, $1.900. Martínez y Prieto. O-Reilly 23. A-6951 e I-3456.

Muy próxima Calzada Reparto Santa Amalia, (moderna). Sala, saleta, 2 cuartos, comedor, $2.100, próxima a San Francisco y Calzada, sala, comedor, 3 cuartos, $2.400. Martínez y Prieto. O-Reilly 23. M-6951 e I-3456

TERRENOS BARATISIMOS
Estrada Palma dos solares a $4½ metro, Loma Chaple esquina fraile, 880 vs. a $4; esquina Calzada Víbora, a $11 mt. Delicias 10x30 a $6, pegado San Francisco $5 mt. Martínez y Prieto, O-Reilly 23. A-6951 e I-3456.

REGLA
Máximo Gómez No. 76 300 mts. sala, comedor, 4 cuartos, casita contigua sala, comedor, cuarto alto, buen patio, $2.700 renta $25 Martínez y Prieto. O-Reilly 23. A-6951 e I-3456.

VENDEMOS Y COMPRAMOS CASAS EN LA HABANA Y SUS REPARTOS.
YANIZ Y PEREZ
OBISPO 65 M-6872

SABIAS INVERSIONES
Calzada, cerca del Vedado Tennis, dos plantas independientes: 10 habitaciones los bajos y 12 los altos, garage. Ganga: $35,000.

Manrique, cerca de Neptuno, dos plantas, propia reconstrucción. Renta $100.00, en $12,500.

Parcelas, Vedado: calle 17, segunda esquina, 36 por 36, a $12.00; Baños, 12.5 por 25, o 25 por 26, a $14.00; calle letras esquina fraile, 34 por 37, a $18.00; otra, 22.66 por 35, a $22.00 Carrera, Prado 80, altos: A-9969.

JOSE CAMPANERIA
Aguiar 68: M-7785. Compra y venta de chalets, casas, solares y fincas rústicas. Dinero para hipotecas. Compro condominios y créditos moratoriados.

Ganga: calle Animas, 2 plantas, cerca Galiano, cantería, 154 metros: sala, comedor, 3 cuartos, baño: 12,000 pesos; Gervasio, 3 plantas, monolítica: sala, recibidor, 3 cuartos: $15,000. Campanería, Aguiar 68. Telf. A-7785.

Vendo: San Lázaro, 3 plantas monolítica: $18,000; Gervasio, 3 plantas, moderna: $15,000; Manrique, 3 plantas, moderna: $11,000; Concordia, dos plantas, moderna: $9,000; Egido, comercio, 200 metros: $9,500. Campanería, Aguiar 68: M-7785.

Calle Santa Clara, moderno edificio de 3 plantas, comercio, familia. Renta $145.00. Precio: $17,000. Blanco, dos plantas, cerca Malecón: $7,000. Basarrate, nave de 330 metros: $5,500. Campanería, Aguiar 68: M-7785.

Ganga: Montoro cerca Carlos III, sombra, moderna, 200 varas: jardín, portal, sala, hall, cuatro cuartos, baño, comedor: $5,500. Facilidad de pago. Campanería, Aguiar 68: M-7785.

Vedado: Calle D. cerca de 17 y colegio La Salle, 418 metros, una planta: jardín, portal, sala, saleta, galería, 3 cuartos, comedor, garage: 10,000. Campanería, Aguiar 68: M-7785.

Vedado: Calle 23, esquina, lujoso chalet, 800 metros: jardín, portal, gabinete, sala, comedor, 2 cuartos, garages. Altos: sala, 8 cuartos, tres baños colores: $38,000. Campanería, Aguiar 68: M-7785.

Miramar: Cerca Quinta Avenida, chalet moderno, 1,251 varas: jardín, portal, sala, recibidor, comedor, cuarto criados, garage. Altos: 4 cuartos, baño, etc. Precio: $15,000. Campanería, Aguiar 68: M-7785.

Durege: Cerca Santa Catalina, 2 plantas independientes, moderna: portal, sala, comedor, 3 cuartos, etc. Renta $50.00. Precio: $6,500. Juan Delgado, una planta, moderna: $5,500. Campanería, Aguiar 68: M-7785.

AMPLIACION ALMENDARES
Vendo casa terminada este mismo mes. Avenida Tercera entre 10 y 11, al lado de la nueva Iglesia, acera sombra. No falta un solo detalle de solidez y comodidad. Cuatro habitaciones y una de criados. Baño de lujo y dos baños auxiliares. Servicio de criados, terraza. Hermoso patio y traspatio. El terreno mide 705 varas y la fabricación cubre 200 metros. Toda la carpintería es de cedro y caoba, paredes de citarón, techos monolíticos, etc. Verdadera oportunidad para el que conozca de fabricación pues se vende en menos de lo que costaría hacerla. Su dueño la FO-2910 a todas horas. Se puede entregar vacía habita, se puede entregar vacía inmediatamente. Se dan algunas facilidades de pago.

M.E.C.D. 2016

VENTAS

CASAS

...ONSTRUYO Y MODERNIZO ... y establecimientos. Hago ... y presupuestos para fabrica... grandes y pequeñas. Precios ... trabajos garantizados. ... U-3948.

...SIN ESTRENAR POR $3.500, ... cuadra de la esquina Tejas. ... en Cerro 426.

...SOBERBIA CASA, SALA, ... 3 cuartos, garage, etc., ... regalo $1.900.00. Amplia... Almendares. Apúrese. Resto 6 ... Avenida Diez No. 9 FO-3329. ... mayor $5.500.

...GERVASIO ENTRE REINA ... 7 metros frente por 23 ... 161 metros cuadrados. 5.500 ... Cuba 50.

...VIBORA, PUNTO CO... cerca San Francisco para ... 11 metros 60 frente por 34 ... 10.000 pesos. Cuba 50.

...SAN FRANCISCO, VIBORA, ... pesos a la brisa, sala, 2 sa... 4 cuartos, baño, cocina, patio. ... Francisco 28.

...CASA PRIMELLES 56, CE... portal, sala, saleta, tres ... baño intercalado, comedor al ... cocina, cuarto criados, patio ... patio, cuarto madera al fondo. ... directo con el dueño en la ... No corredores.

...SUAREZ. — SAN INDALE... San Bernardino, $6.500, dos ... independientes, con garage, ... fraile, toda de citaron, un ... puede dejar hasta dos mil pe... en hipoteca, véala. Sr. Cuesta.

...CASAS
...MITAD DE PRECIO

...ES Y RENTAS.	PRECIO
...44 a todo lujo, 3a. Ave. ... Sierra. Alq. $65)	$ 8.000
...mts. superficie, moderna ... Vedado (Alq. $170) ..	19.000
... moderna de 350 mts. ... Finlay Pinos Alq $22)	2.000
... saleta, 3 cuartos, ca... ...ador, San Mariano. (Alq ...)	3.000
... sala, saleta, 4 cuartos, ... San Lázaro, Víbora, ... $20)	2.000
...metros. Estévez (Alq $45)	2.900
... 85-85A (Alq. $50)	5.500
... (Jesús del Monte, ... $23)	2.500
... 4 cuartos lujoso ba... Parque Tulipan (Alq. ...)	3.750
... calle 10 esquina. Ve... (Alq. $100)	11.000
... residencia Alturas de ...endares Alq. $80)	10.000

...INAS EN PUNTOS MUY CO...CIALES EN LA HABANA, TENEMOS VARIAS

...Aguila 118, altos. Telf. A-6577

ALTURAS DE MIRAMAR

...lujosa residencia de esquina, ... Moderno. Es lo mejor que pue... en construcción y lujo. Tie... patio sevillano en el centro, ... con todos sus dormito... Hay que verlo para saber apre... Precio: $16,500. Se dan facili... Informes: calle Nueve y Doce, ... Almendares, oficina del Sr. ... FO-2542.

...PARTO NICANOR DEL CAMPO

... próximo a la Iglesia San ... chalet Arte Moderno. El más ... en su construcción. Admite to... los pisos que deseen ponerle. Tam... pueden traer el mejor ingeniero ... vea. Precio e informes sobre ... calle Nueve y Doce, Almen... Oficina del Sr. Alpendre. Telf. ... FO-2542.

F. MARIN
...EMPEDRADO 12: A-7958

...: Casa próxima Iglesia de ... del Monte: sala, saleta, tres ... baño, cocina, patio y traspa... F. Marín: A-7958.

...: Con $1,300 contado, resto ... pueda pagar moderna casa, me... cuadra tranvía Lawton: portal, ... cuartos, baño intercalado, co... cocina y patio. F. Marín:

...: Casa moderna, Milagros, a ... cuadra tranvías: portal, sala, ... cuartos, baño completo, come... cocina y patio. F. Marín: A-7958.

...: Casa moderna para vivir y ... renta: jardín, portal, sala, 2 ... baño intercalado, comedor y ... independiente; 4 casas más, ... un cuarto, baño, cocina y ... Renta: $43.00. F. Marín: A-7958.

...: Casa de azotea amplia, en... ...árez y Revillagigedo: sala, sa... cuatro cuartos, baño, cocina y ... F. Marín: A-7958.

...: Vedado, modernísima casa ... cuadra 23, con muchas y bue... comodidades, en cada planta. Ren... ...00. F. Marín: A-7958.

...: Magnífica casa, Cerro, una ... Calzada: portal, sala, saleta, ... cuartos, baño completo, comedor, ... patio y traspatio. F. Marín:

...: Casa muñeca propia perso... gusto, en Almendares; otra: ... jardín, portal, sala, 2 cuar... baño intercalado, comedor, coci... patio. F. Marín: A-7958.

...: Hermosa casa, reparto Al... ...es: jardín, portal, sala, 3 ... baño intercalado, comedor, ... patio, traspatio con árboles ... y garage. F. Marín, Empe... 12: A-7958.

...ESQUINA MEJOR SITUADA ... Vedado. Avenida de los Presi... a una cuadra de 23, parcela ... metros. Informes: Viuda de ... F. número 228, bajos.

...SA DE VALORES, OBRAPIA 33, ... Andrés Pérez: Vendo en Luyanó, ... moderno con frente de diez ... por veinte de fondo, portal, ... grandes apartamentos al frente ... habitaciones al fondo. Precio: ... Andrés Pérez, Obrapía, 33.

...DO EN CALZADA, BUENA CA... de dos plantas, cerca de los Cua... Caminos; renta 120 pesos. Precio: ... 300 metros fabricados, moder... Obrapía 33, Bolsa. Andrés Pérez.

...DO EN PEÑALVER, CASA DE 3 ... plantas; renta 60 pesos. Moderna, a ... cuadra de Belascoaín; precio: ... pesos. Obrapía, 33. Bolsa. An... Pérez. De 9 a 12; de 1 a 4.

...SA BARATISIMA. VENDO EN LA ... Calzada del Monte, dos plantas, pró... a Indio. Es un verdadero rega... No pierda esta oportunidad. Arro... Belascoaín núm. 50.

...GA: VENDO CASA MALOJA 62, ... próximo Angeles, mide 200 metros; ... saleta, 5 habitaciones bajas, dos ... etc. Contado, $2.000, reconocer ... al 7%. Marrero, Aguiar, 27.

...LA CALLE DE SAN NICOLAS, ... esquina a Reina, se vende ba... una muy buena casa. Informes ... M-1005.

...PARTO AMPLIACION DE AL... ...ndares. Calle Doce entre Aveni... ...0 y 11. Acera de la Sombra. Ca... moderna de dos plantas. Construc... primera de primera, citarón y ... monolíticos. Planta baja, jar... portal, sala, saleta, hall, come... caoba, pantry, cocina mo... cuarto y servicio de criados. ... alta, escalera de mármol, hall, ... completos, 4 dormitorios, 2 ... azotea. Lavandería y frega... Garage con cuarto alto y servi... completos. Teléfono y demás ins... soterradas: $12,000. Dueño: ... FO-2145. No corredores.

VENTAS

48 CASAS

AMPLIACION DE ALMENDARES, $6.500, linda casa, compuesta de jardín, portal, sala, sall, tres hermosas habitaciones, comedor, baño completo, cocina, lavaderos, garage, citaron monolíticos, patio, y una casita independiente al fondo con cuatro habitaciones con sus servicios y cocina, propia para vivir al frente y rentar el fondo, está vacía, para verla llame al FO-2419, Sr. Cuesta.

ALMENDARES, $6.500, REGALO REsidencia compuesta jardín, portal, sala, hall, dos metros de ancho, 4 habitaciones, baño completo, comedor al fondo, cocina, pantry, garage, gran jardín al costado, muchos frutales, mide el terreno 20x47 vs. para verla llame a Cuesta FO-2419.

GANGA, CALLE ANIMAS, 2 PLANtas, cerca Galiano; cantería, 154 metros: Sala, comedor, 3/4, baño, $12.000. Gervasio, 3 plantas, monolítica: Sala, recibidor, 3/4, $15.000. Campanería. Aguiar, 68. Teléf. M-7785.

EN LO MEJOR DEL VEDADO, CAlle 4 No. 178, entre 19 y 21, se vende la sólida y moderna casa, jardín, portal, sala, comedor, cuatro cuartos, dos baños, cocina, garage, cuarto y servicio de criados. Informes en la misma de una a cinco. No corredores.

$2.900, VENDESE AMPLIA CASA, Rodríguez No. 11, dos cuadras Calzada J. del Monte, portal, sala, 4 cuartos, comedor al fondo, baño moderno, patio, traspatio.

CASA MAMPOSTERIA CON BODEga «La Loma» y 3 accesorias. Renta $30, buen punto. Ave Consulado pegado Calzada Columbia. Véndese $3.000 con facilidades. Dueño: Telf. FO-3134.

SE COMPRAN VARIAS CASAS

En la Habana y repartos, con o sin hipoteca, haciendo la operación rápidamente y con toda reserva y seriedad. También se compran solares y créditos hipotecarios. Aguila 118, altos. Teléfono A-6577.

SOLARES DE TODAS LAS MEDIdas. Se venden en la Habana y sus barrios a precios de situación, con o sin hipoteca y facilidades de pago. Aguila 118, altos Teléfono A-6577

CHALET EN COJIMAR $1.500. CAlle E entre 33 y 34, reparto Doma, sala, saleta 3 cuartos y gran baño, hermosa vista y propia para veraneo.

SE VENDE

Por necesitar efectivo para liquidar herencia se vende en TREINTA MIL PESOS la casa Cuba No. 27, entre O-Reilly y Empedrado, con 737 metros cuadrados de superficie. Esta magnífica propiedad costó CIEN MIL PESOS. En los bajos hay local para establecimiento al frente y gran nave al fondo para Almacén y los altos para Oficinas. Puede adaptarse para inquilinato. Puede verse a todas horas e informa:

THE TRUST COMPANY OF CUBA
Departamento de Bienes
Obispo 53: M.6917

VENDO EN $2.500 PRECIOSA CASA sala, saleta, 3 cuartos, baño intercalado, patio andaluz y traspatio con árboles frutales, pintada en colores. Informan Fábrica No. 57 frente al Parque.

VEDADO. A MEDIA CUADRA 17 y calle letra, vendo casa buena construcción, acera brisa, con terreno cerca 1.000 metros. El precio verdadero regalo. Guillermo del Monte, Habana 84, M-2474.

VEDADO. —CALZADA ACERA SOMbra, vendo casa dos plantas independientes, rentando cada una $50, cuatro cuartos, sala, saleta, baño. Muy barata por disolución de condominio. Guillermo del Monte, Habana 84. M-2474.

VENDO $650, CASITA NUEVA, MOderna, libre gravamen. Grant No. 14 frente fábrica galleticas «Colón», Barrio Azul, dos cuadras Calzada Víbora, rutas 1, 2, 4, cualquier tranvía. Dueño: A-9173.

VENDO DOS RESIDENCIAS, UNA $10.500, Alturas Almendares, seis habitaciones, tres baños, garage, etc.; otra calle 23, Vedado, en $22.000. Informes, teléfono A-9173, doy facilidades.

VENDO HERMOSO CHALET CALLE B, esquina 10, «La Sierra»: Jardín, portal, sala, comedor, pantry, cocina, ss. criados, garage, cinco habitaciones, baño intercalado, dos terrazas, azotea, patio al fondo. Informan la misma.

VENDO UNA CASA DE DOS PLANtas, en Santa Rosa y Castillo 7,000 pesos. Renta $110.00. Una en Corrales: $5,000. Renta $60.00, 7 por 30, azotea. Vendo otra en Correa, Santos Suárez, dos plantas, 11 apartamentos, en $9,000. Renta $120.00. Vendo, calle Suárez, 3 plantas: $11,000. Vea estas gangas. Galiano 125, García.

SE VENDE EN «BUEN RETIRO» Se vende la casa situada en Parque esquina a Reina, dos plantas ladrillo y cemento, techos monolíticos, planta baja; sala, comedor, pantry, cocina y un cuarto; planta alta: tres cuartos, hall cuarto de baño, terraza cubierta, garage y dos cuartos de criados con sus servicios independientes. Informan precio: The Trust Company of Cuba. Teléfono M-6917 y M-6918.

ARMAS 30, CASITA AL FRENTE, con sala, comedor, 2 cuartos, etc., al fondo independiente: 5 cuartos, rnta $34. Véndese: $2.800 con facilidades. Dueño: FO-3134.

SE VENDE DA CASA ARELLANO No. 30 entre Luz y Pocito, compuesta de sala, tres cuartos, baño intercalado y demás servicios. Informes: Real Puentes Grandes No. 50 (letra C).

CASA EN GANGA: ACABADA CONStruir, terreno 16x47, Ampliación Almendares, 4ta. entre 8 y 9: Jardín, portal, 3/4, hall, baño completo y garage. Dueño: FO-2247.

CHALET EN RANCHO BOYEROS. Se vende en $12.000 dos plantas, seis habitaciones, tres baños, dos cuartos para criados, garage y demás comodidades. Informan en el teléfono M-3381.

VEDADO VENDO EN LO MAS CENtrico esquina mide 26x23 con fabricación antigua, precio de terreno muy barato. Pernas U-3960.

¡OPORTUNIDADES! CASA DE GRAN capacidad, inmediata Belascoaín, rentando $48.00: $3,600; casa, azotea, cerca Toyo: $2,200; otra, moderna, portal, 4 cuartos, Cerro: $2,600; otra, Santos Suárez: $1,600. Prado 19: M-6513.

VENDO CASA TRES PLANTAS CIElo raso. Precio: $8.000, trato directo con el interesado, no corredores. Dueño: Milagros 31 entre Delicias y Buenaventura, Víbora. de 7 a 9 a. m. y de 1 a 5 p.m.

Claudio de los Reyes
Compra-venta de casas y valores.
Dinero para hipotecas
Empedrado 35. Telf. A-7725.

PROPIETARIOS: —PRESUPUESTAmos reparaciones, reformas, ampliaciones, residencias grandes y pequeñas, precios reducidos, fabricación primera y moderna, estilos, baños, cocinas muy chic Llamar F-6408, Fonollar es garantía, solares para fabricar.

$1.500 FACILIDADES PAGO CASAS mampostería moderna, ómnibus puerta, jardín, portal, sala, 2 cuartos, cocina, servicios patio, traspatio. Avenida Apóstol y Betancourt, Los Pinos, para verse llamar dueño directo. F-2225.

VENTAS

48 CASAS

VENDO CASA MADERA 2 ACCESOrias, 6 cuartos, mide 8.21 por 40, buen alquiler, barrio industrial. Verla e informes en la misma. Serafines 15 entre Flores y Vega.

CHALET EN SAN MIGUEL DE LOS BAÑOS

Cuatro cuartos grandes: sala, comedor, cuarto de baño, de madera de primera clase. Nuevo, garage, cuartos de criados, servicios de criados. Todo independiente: $3.500 al contado. Diríjase a Omar Gumá, apartado 13, Jovellanos.

ALTURAS DE LA LISA. VERDADEra Ganga. Se vende en $1.300 la casa No. 44 calle Santa Brígida entre San Luis y San José, mampostería, tablas y tejas. 10 varas de frente por 54 de fondo. Produce ahora $22 mensuales. Informan: en Marianao: Procurador Lavoy, R. Collazo 22 en Habana: teléfono M-2586.

TEODORO CARDENAL
LA METROPOLITANA 310 Y 311
TELEFONOS A.9371 Y FO.1996

Hipotecas. Compro y vendo casas y solares.

CASA NUEVA

Edificio de cuatro pisos recién construído en lugar muy populoso (calle Manrique) con comercio en la planta baja y tres apartamentos con baños de colores en los altos. Muy bien fabricada, con techos monolíticos, tuberías de agua y gas de cobre, marcos de Sabicú.

MENDOZA Y CIA.
OBISPO 63

VENDO 2 ESQUINAS LUYANO Y Reforma 250 metros fabricado 2 plantas renta 100 pesos, otra cueto y Arango 430 metros terreno y una casa que renta 30 pesos. Informan: Monte 183 La Aurora.

49 SOLARES

GERARDO MAURIZ M-7586
METROPOLITANA 538

Río de Almendares, Vedado, próximo puente, 3.500 mts. todo cercado de concreto con embarcadero de cemento y madera a $5.00 vara, con facilidades de pago. Gerardo Mauriz, Metropolitana 538. M-7586.

Arroyo Naranjo, calle Luz 1 manzana 9.000 metros a $0.38 vara, otra manzana, buena calle, próxima a Calzada, facilidades de pago. Gerardo Mauriz, Metropolitana 538. M-7586

PROPIA PARA CINE

Tengo solar en Soledad pegado a Neptuno. Mide 20 por 42. Si a usted le interesa escriba al Sr. A. A., dando hora y lugar para verle, al Departamento de Anuncios Clasificados, DIARIO DE LA MARINA, Habana.

SOLARES EN EL VEDADO, CALLE Paseo, sombra, alto, 15 por 45, se oyen ofertas. Calle Diez entre Trece y Quince, sombra, solar completo, a $15.00. Calle 21, sombra, a la entrada, 20 por 45, a $17.00. Calle M., sombra, 19 por 50, a $18.00. Calle Nueve, próximo a G., 16 por 40, a $16.00. Calle 21, sombra, 25 por 50, a $15.00. Calle 17, esquina de fraile, 36 por 50, se oyen ofertas. En La Habana, Carlos III, sombra, 12 por 24, a $25.00 metro. Reparto Miramar, parcelas en la calle Seis, acera de sombra, 15 por 30, en $1,750. Reparto La Sierra, acera de sombra, calle Quince próximo a Doce, solar de 23.58, o la mitad de frente por 47 de fondo, a $3.25. Miró y Linares, Aguiar 71: A-8577.

JESUS DEL MONTE: VENDO SOlar de esquina, calles Tamarindo y San Benigno, 12 por 22. También frente a San Benigno, 13.35 por 22, a $2.70. Campanería, Aguiar 68: M-7785.

SOLARES, VENDO: CONSULADO, cerca tranvía, sombra, 693 varas: $1,200; Nueve, frente doble línea Playa, sombra, 15 por 35: $1,000; calle Diez cerca de Novena, con 693 varas: $1,200. Campanería, Aguiar 68: M-7785

SE VENDE UN SOLAR

En el reparto Mantilla, a dos cuadras de la carretera. Mide 5 de frente por 40 de fondo. Informan en San Ignacio 77, altos, de 3 a 5. Pregunte por Francisco Cabrera. Prado 7.

OPORTUNIDAD: SOLAR ALTURAS de Calabazar, 10x30, punto alto y precioso, viaje cinco centavos, luz, agua, calles. Regalo en $100. Carrera, Prado, 80, altos. A-9969.

LA MEJOR ESQUINA

Santa Catalina y D-Strampes, Rutas de ómnibus de doble línea de tranvía. Mide 32.34 por 42 varas. Todos los colindantes son propietarios. Tiene agua y alcantarillado hasta la línea de propiedad. Compre hoy, pues mañana será tarde.

GONZALO RODRIGUEZ E HIJO
Obispo 65. Telf. M.9533.
Particular: I.5080.

CAMBIO AUTOMOVIL STUDEBAker, comandante completamente nuevo del 35, equipado con radio, por solar en los Repartos, Almendares, La Sierra, Ampliación, doy o recibo diferencia. Cuesta. FO-2419.

SE VENDE MAGNIFICO SOLAR frente al Parque Japonés a la sombra, Reparto Almendares. Precio: $3 la vara. Informes: R. Rodríguez, Teléfono: M-6922.

AMPLIACION ALMENDARES. CAlle 11, 9 y 10, se vende solar; mide 12,96x47, a 1.60 v. Informes: Teléfono M-4661. Jesús Alvarez.

ALTURAS DE ALMENDARES, $4.50 vara, magnífico solar, acera sombra, media cuadra tranvía y parque, completamente llano, único por fabricar, 927 varas. Dueño: Dr. Oteiza. FO-7654.

EN LO MEJOR DEL VEDADO, VENdo solar, 25 entre B. y C., mide 17 por 22,66, a $30.00 metro. Dueño: B. núm. 173.

SOLARES, VENDO: CONSULADO, cerca tranvía, sombra, 693 v. $1.200. 9, frente doble línea Playa, sombra, 15x35, $1.000, Calle 10 cerca 9a. con 693 v.. $1.200. Campanería, Aguiar, 68, M-7785.

VENTAS

49 SOLARES

EN VARADERO SE VENDEN UNO o dos solares a una cuadra de la playa. Mide cada uno 1.089 metros F-3539.

SOLARES BARATOS: CALZADA DE Columbia, 11.80x47. También 15.32 por 47.17, $3.00 vara. Esquina a Ampliación Almendares, $1.000. Zequeira 81, 7.50x40, $1.200. Marrero, Aguiar, 27. M-7774.

SE VENDE a $2.50 VARA, UN SOlar de terreno en el reparto Nicanor del Campo, calle Once, entre 18 y 20; a 3 cuadras del crucero de la Playa y una del tranvía de Marianao. Tiene 20 metros de frente por 40 de fondo, 1.112 varas cuadradas. Informan: Habana No. 35, altos, teléfono: M-2586 de 9 a 12 y de 2 a 4.

VEDADO. EN LO MEJOR DEL BArrio calle 21 inmediato a Baños, vendo parcela a la brisa con 13 metros frente, precio: 6.000 pesos, teléfono FO-2551.

GANGA: VENDO LOTE DE TErreno a media cuadra de Prado, mide 130 metros, lo doy a la primera oferta razonable. Sr. Cortizas. Manzana Gómez Departamento 453 de 8 a 10 de la mañana.

MENDOZA SOMBRA A $2.25

Calle Goicuría cerca de San Mariano, otro en Vista Alegre a este precio; otro en Sola al lado de Lacret, en $950-00 y mucho más. José B. Fernández, Obrapía 36, M-7430 y M-1506.

MIRAMAR, CALLE 20

Solar al lado de la línea y del Parque fabricado por sus costados, otro en 16 de 5a a 7a otro en 18 de 7a a 9a todos de brisa y muchos más. José B. Fernández, Obrapía 36, M-7430 y M-1506.

SE VENDE UNA ESQUINA QUE mide 417 metros, a una cuadra de San Rafael y dos de Galiano. Trato directo con el propietario. Para informes, en Zanja 143.

ESQUINA DE 9x17, FRAILE

Marqués González cerca de Carlos III a $17.00 el metro, otro solar en la calle Franco al lado de Estrella a $10.00 y Antón Recio a $16.00 metros. José B. Fernández, Obrapía 36, M-7430 y M-1506.

MIRAMAR. LOS DOS MEJORES solares, 26 entre 5a y 7a brisa, frente al parque precio ínfimo y facilidades de pago. Lluria, La Metropolitana, 213.

AMPLIACION ALMENDARES

Esquina toda o parcelas de 22x32 y 15x22 en la calle 12 de sombra y frente al Parque y varios solares de centro de $2.00 a $3.00. José B. Fernández, Obrapía 36. M-7430 y M-1506.

50 FINCAS RUSTICAS

SE VENDE FINQUITA DE RECREO con 10.500 metros, casa con terrazas, 3 cuartos, comedor cocina, buen baño, garage, cuarto chofer, caballerizas. Buen pozo con regadío en toda la finca, está sellada de árzoles frutales en producción entre ellos mangos y cocos. Está en Arroyo Arenas, frente a la Caretera Central a 15 minutos del Capitolio, tiene luz eléctrica y teléfono. Informes: calle 14 No. 189 entre 19 y 21, Vedado. No corredores. Ultimo precio: $6.500.

GERARDO MAURIZ M-7586
METROPOLITANA 538

Seis caballerías, carretera Central, próxima Guanajay, cercada, tierra de primera, no tiene piedras en 17.000 pesos. Gerardo Mauriz, M-7586. Metropolitana.

Zona de Managua, Preciosa finca, de 4 caballerías, gran casa. Hay que verla para poder apreciar lo que hay en ella. Muy próxima a La Habana. Una verdadera ganga. Gerardo Mauriz M-7586, Metropolitana 538.

Próxima a Guanajay, 25 caballerías, 4 kilómetros frente carretera; otra, Hoyo Colorado, 3 caballerías, buena tierra: $7.500; otra, Caimito 3 caballerías, frente carretera asfaltada: $18.000. Gerardo Mauriz, M-7586 Metropolitana 538.

Cotorro, 2 caballerías, próxima Carretera, 2 casas con sus bateyes, arboledas, cultivos: $3.800; otra, 2 caballerías, 2 casas: $6.500; otra, media caballería, Caretera Central. Gerardo Mauriz: M-7586, Metropolitana No. 538.

Vereda Nueva, 4 caballerías, 3.000 matas aguacate injertado en producción, carreteras interiores asfaltadas, infinidad de árboles; otra, con 3000 matas de naranáas, muchísima arboleda, 4 caballerías: $25.000. Gerardo Mauriz: M-7486, Metropolitana 538.

Próxima Sevilla Biltmore, 4 caballerías, buena casa, río. Hay invertido en esta finca mucho dinero. Muy barata. Otra, entre La Lisa y Punta Brava, 6 caballerías $25.000 G. Mauriz: M-7586, Metropolitana 538.

ARROYO ARENAS, FINCA CERCAda, 31,000 metros, pozo con buena agua, árboles frutas varias clases, gallineros, merendero, cuarto encargado, M-1085. Obrapía, 17. Charles Blasco.

FINQUITA RECREO «LA BEAUTE» 15 minutos Capitolio, frente Carretera Central, lindando con Bustamante y Vda. Hupman; 25.500 metros, arboleda, palmas, río, merendero. Precio, $5.000. Campanería. Aguiar, 68. M-7785.

GRAN FINCA RECREO: ARROYO Arenas, cerca Carretera Central, 115,000 metros, cómoda casa 2 plantas, 7 habitaciones, electricidad, 5 pozos, molino viento, 1,000 frutales injertados, garage. Regalada, $35.000. Carrera, Prado, 80, altos. A-9969.

SEIS CABALLERIAS, CARRETERA Central, próxima Guanajay, cercada, tierra de primera, no tiene piedras en $17.000. Gerardo Mauriz, M-7586. Metropolitana.

FINCA DE RECREO, 15 KILOMEtros del Capitolio, 3 cuartos caballería. Chalet de 6 cuartos todo confort, piscina, garage 3 máquinas en carretera, frutales, agua inagotable, 500 palmas. Costó: $16,000. Se vende: $10,000: M-1082.

VENDO CABALLERIA FRENTE A carretera Guayabal, cerca carretera central; tierra colorada primera, frutales, palmas, casa y pozo. Otra en Vereda, muy buena también: frutales, casa y pozo. Banco Canadá 322. A-8875 Díaz Ramos.

FINCAS UNA Y MEDIA CABALLErías, vivienda, frutales, palmas, pozos, carretera. $4.250. Otra de una caballería, inmediata pueblo, vivienda mampostería, pozos, muchos frutales, palmas. $3.500. Lealtad 143, altos. Sin intervención.

VENDO UNA CABALLERIA, INMEdiata carretera Vereda Nueva, terreno colorado, fabricada, arboleda frutales, palmar, platanal, siembras, cercada, regadío, $2.700, facilidades de pago. Juan Miguel Fernández Vereda Nueva.

FINCA RUSTICA. GANGA VERDAD, una y media caballería, en carretera 15 kilómetros de Habana. Casa madera y tejas, pozo, árboles, palmas, río. $3.700. Lluria. Metropolitana 213.

FINCA DE CULTIVO Y RECREO: cuatro y media caballerías, 19 kilómetros carretera. Precioso y espléndido chalet: jardín, portal por cuatro costados, sala, comedor, cuatro cuartos, baño, comedor, cocina, garage, 4 máquinas, gran establo cemento y hierro, caballerizas, grandes arboledas, 800 cocos, naranjos, etc. Mucha palma, río y manantial, 3 pozos, cada uno con su turbina de 6», almacenes, un magnífico silo, tubería por toda la finca, de seis y cuatro pulgadas, caña, hierba del paral, 60 vacas, bueyes, caballos, etc. Hay invertidos más de cien mil pesos. Ofrézcame. Lluria. La Metropolitana. Departamento 213.

VENTAS

50 FINCAS RUSTICAS

TRES CABALLERIAS. CARRETERA casa moderna, pozo fértil bomba 4 pulgadas, cañería 4, toda la finca, 2.000 árboles frutales, 32.000 cepas plátanos, 12.000 docenas piña. Lluria, Metropolitana 213.

51 ESTABLECIMIENTOS

VENDO UN CAFE LECHERIA 1.600 pesos bien montada, punto tránsito, no paga alquiler, facilidades de pago. Vende $25.000, garantizado. Informan Indio y Monte Benito, café.

POR TENER QUE AUSENTARSE su dueño se vende una Farmacia en buen barrio. Informes Telf. X-2065

VENDO BARATO CASA DE MODAS situada en la parte más céntrica, calle Amistad. Una gran oportunidad. Precio módico. Informa Teléf. F-5992, de 1 a 5 p. m.

BODEGA. SE VENDE UNA BIEN surtida, buena venta, pocos gastos, en el mejor barrio de la Habana, para más informes dirigirse por correo a: G. B. Benjumeda No. 64 y 68, esquina a Franco.

VENDO BODEGA, CALZADA, CANtinera, $2.000; otra, $1.000. Belascoaín; otra Barrio Jesús del Monte, $600, sola esquina; Café, Lechería, Barra a los mejores precios. Carballo. Cafe «La Corona». Reina, 3, 1 a 5 p. m., 7 a 9.

VENDO VIDRIERA DE TABACOS Y billetes: $500.00. Paga $25.00 de alquiler, con comida. Deja $100.00 mensuales. Lechería que vende $40.00 y no paga alquiler, en $1,800. Arrojo, Belascoaín 50.

VENDO UN CAFE, BILLARES Y lunch. Venta $100.00 diarios, en $7,000. Vendo una bodega en Calzada, cantinera, en $3,500, $1,500 de contado. Compro establecimientos, dando en pago una propiedad. Informes: Galiano 125. García.

REGALO EN 330 PESOS, BODEGA sin deuda, rodeada de tres industrias: armatostes de primera, contadora, molino Jover. Alquiler: $17.00, con vivienda. Informan de 12 a 2, vidriera del café 'Candamo», Calzada de Luyanó núm. 115.

SE VENDE BODEGA SURTIDA POR embarcarme en buen barrio, solo en esquina, precio $500.00 Esperanza y San Gabriel a una cuadra de Salvador Cerro. Informa en la misma Perera.

VENDO VERDADERO CAFE-LEchería calle comercial cobra todo lo que sirve en $3.000 contado, una fonda muy céntrica en $350. Villegas y Teniente Rey vidriera Café Alfredo.

VENDO UN CAFE SIN CANTINA, $6.500.00 lo mejor montado en su giro punto mejor de esta capital. Vende $60.00 a 10 cts. Informan Indio y Monte Benito, café.

SE VENDE BARATA, EN LA CALzada del Monte, por cambiar de negocio, una Tintorería, con muy buena clientela. Llame Emilio al teléfono A-8608.

BUEN NEGOCIO, VENDO UNA BOdega, sola en esquina, cantinera; vende diario 40 a 45 pesos. Surtida. Barato alquiler, en 2.500 pesos. Informan: Marte y Belona, Café Monte y Amistad. Pérez y Vázquez.

NEGOCIO GRANDE: VENDO CAFE y fonda. Buena venta diaria y módico alquiler, en $3.500 Informan: Café Marte y Belona. Monte y Amistad. Pérez y Vázquez.

VENDO UNA LECHERIA; PAGA 15 pesos alquiler, con una accesoria al lado; la doy en 700 pesos. Tiene contrato. Informes Café Marte y Belona. Monte y Amistad. Pérez y Vázquez.

VENDO BODEGA MUY BARATA Y una lechería. También las dos; tiene casa para vivir con familia. Mucho contrato, alquiler reducido y vidriera tabacos: $600.00. Arrojo, Belascoaín número 50.

FONDA BIEN SITUADA SE TRASpasa el contrato y enseres se da barato por estar enfermo el dueño. Informan café El Bosque, Teniente Rey esquina a Aguiar de 10 a 12 de la mañana.

52 BOVEDAS Y PANTEONES

REGALO EN $500. MITAD DE CONtado y resto facilidades, panteón con dos bóvedas y dos osarios, situados a la entrada, 11 entre B y C, cuadro 18 Noroeste Cuesta, FO-2419

53 AUTOMOVILES Y ACCESORIOS

OPORTUNIDAD: VENDO CHEvrolet del 36, de cuatro puertas de lujo con solamente seis mil kilómetros de recorrido. Buen precio y doy facilidades en el pago. Calle 10 número 319, bajos entre 23 y 25. Vedado.

OPORTUNIDAD. SE VENDE PLYmouth de Luxe del 1937 con radio tiene dos meses de uso. Puede verse en Calzada y Dos, garage, Vedado, pregunten por Gómez.

GANGA: VENDO CUÑA-CUPE DODge, del 29. En perfectas condiciones de todo. Verla: Lamparilla 7, garage.

REGALO SOBERBIO AUTOMOVIL Chevrolet, $595.00, nuevo, fuelle acero, 4 puertas, véalo, sirve para alquiler etc. Es nuevo. Ave. Diez No. 9 Ampliación Almendares. F.O-3329. Apresúrese, véalo.

SE VENDE UN CHEVROLET 1928, abierto en perfectas condiciones, en 70 pesos con chapa. Oquendo No. 1.

SE VENDE UN DESOTO ABIERTO en prfectas condiciones con chapa en 80 pesos. Oquendo 1.

SE VENDE UNA CUÑA STUDEBE Ker 1935 de 6 cilindros convertible radio de 6 gomas blancas nueva, precio de Regalo. Prado 7.

SE VENDE UN LINDISIMO PACkard 120 de 6 ruedas, completamente nuevo. Es una verdadera ganga. Prado, 7.

VENDO A PARTICULAR CUÑA CUpé Chevrolet del 34 completamente nueva. Puede verse Inquisidor 6.

FORD V-8

Del 1937, cuatro puertas, con baúl, de lujo, completamente nuevo. Se vende en la

Agencia CHEVROLET

25 entre Marina e Infanta. U-1085.

CEDO MI CONTRATO DE «BABI Dodge», 4 puertas, color azul marino, de 1937, último tipo, 30 kilómetros por galón, un mes de uso, 2,000 kilómetros caminados. Letras de 30 y tantos pesos, a cambio de carro chico, cerrado, del 34 ó 35. Tomás: M-5159. Horas de oficina: 7 a 11 y 1 a 5.

SE VENDEN DOS CAMIONES, EN la ferretería La Central, Aramburo Nos. 8 y 10. Concordia.

SE VENDE UNA MAQUINA BUICK del 29 y una cuña Hudson especial de Aerocar, Garage Buenos Aaires y Agua Dulce.

SE VENDE UN CAMION STEWART de 5 toneladas, con carrocería. Completamente nuevo; una verdadera ganga: $150. Teléfono M-4386. Pepe.

SE VENDE UN CAMION FORD MOdelo T, en muy buen estado. Se da muy barato por no necesitarse. Para verlo: Lucena 8½, garage. Informes: teléfono U-5605.

VERDADERA GANGA: V-8 34 SEdan en perfecto estado, urge rápida venta: M-9000. Verlo en Marina 64, frente al torreón.

VENTAS

AUTOMOVILES Y ACCESORIOS

SE VENDE UN PACKARD 7 PASAjeros Limousin, gomas y pintura nuevas de gran lujo es una verdadera ganga. Auto servicio Co. Marina 2

SE VENDE UN PRECIOSO BUICK tipo 57 del año 1935 gomas y pintura nuevas. Es un verdadero regalo. Auto Service Co. Marina 2.

FAMILIA. URGENTEMENTE VENde sus automóviles: Buick, 1934; Graham Paige 1935 y Buick 1931, todos cerrados y nuevos completamente. Es un regalo. Línea 75 esquina a Dos, Vedado.

CAMION FORD CARROCERIA EStaca, 1929, de 1½ toneladas, bueno de mecánica y gomas. Se vende en $200.00. Agencia Ford de Marianao.

BOMBAS DE GASOLINA, DE USO, con raso visible, en buen estado, se vende muy barata. Agencia Ford de Marianao.

CUÑA CERRADA BUICK, DE MAGnífico aspecto, se tomó para un carro nuevo en $350 y se vende en $200. Agencia Ford de Marianao.

SEDAN FORD, DE 1930, CUATRO puertas, en perfectas condiciones, con facilidades de pago. Agencia Ford de Marianao.

SEDAN FORD, 4 PUERTAS, 1929, trabajando bien, sólo necesita pintura, se vende en $100.00. Agencia Ford de Marianao.

SEDAN FORD, 1905, COMO NUEVO, un carro magnífico en perfectas condiciones y por sólo 450.00. Ganga como esta sólo hay en Agencia Ford de Marianao.

AUSTIN, CARRO CHICO, PROPIO para reparto o diligencia, hace 60 kilómetros por galón, se vende en $175.00. Agencia Ford de Marianao.

VENDO CHEVROLET 1931, VITOria, muchos extras, con su radio para persona de gusto. $350.00. Ford, del 29, dos puertas, a toda prueba, en $165.00. 23 número 455 entre 12 y 14. Cecilio.

54 MAQUINARIAS

CEPILLOS MECANICOS 2 2x2 2x6, 28x28x8. Diferencial Yale 1½ con su carrito 18 pies cadena. Tijera Punzón cilindro Santa Rosa 57 Infanta, preguntar por Gregorio.

SE VENDEN TORNOS MECANICOS, cambio rápido 15x4, 24x9, 20x10, con puente 34 pulgadas Taladro 20, Recortador 16, Santa Rosa 57 esquina Infanta preguntar por Gregorio.

SE VENDEN TORNOS MECANICOS cambios por piñones 11x3, 20x9, 25 por 12, Taladro 24, Recortador 12 Segueta 12 y 14, Fresadora Universal número 2 Santa Rosa 57. Infanta.

SE VENDE MUY BARATO UN COMprensor de aire, dos corrientes, motor medio caballo; 200 libras y 2 pistolas de aire, en Reina, 100.

OFERTA: UNA PRENSA DUPLEX Rotary con equipo completo. Imprime 12 páginas de 17x23 pulgadas; 30.000 ejemplares por hora. $27.000.00. Un Linotypo No. 8, $3.000.00. Un Linotypo No. 14, $3.300.00. Todo completamente reconstruído. Detalles completos: Benito Pérez Pastor, Luis Estévez, 30. Teléfono I-5360.

VENDO CHUCHO FERROCARRIL casi nuevo, caldera, motor vapor, M-2029. Mosquida.

GANGAS, MOTORES ELECTRICOS, Motocicletas reparto, pedestales, contadoras, molino café, maíz, tostador café cien libras, radios, lámparas bronce, mñquinas escribir, sumar. Egido 18 teléfono A-9192. Compro, vendo, cambio.

SE VENDE UNA BOMBA PRAT, DE una pulgada, acoplada a su motor Century. Precio: 80 pesos. Otra de media pulgada, Prat, en 40 pesos. Garantizadas. Dragones 23.

VENDO MAGNIFICA GRUA CON motor de petróleo de 100 H.P.; una máquina perforadora con sus columnas, martillos y barrenas; una balanza automática para sacos. Todo nuevo. M-1680. De 9 a 1 p.m.

VENDESE MOTOR PETROLEO CRUdo Prim de $25 H.P. $300.00, motor corriente directa 20 k.w. $150. Informes: Félix Vila, 26 No 10 entre 27 y 29.

SIERRA CIRCULAR. SE LIQUIDA con discos y adaptaciones para machimbrar, hacer escopleaduras, molduras. También motor G.E. nuevo 2 caballos. Sitios 118 entre Campanario y Lealtad.

BOMBA CENTRIFUGA CON MOtor eléctrico, 25 galones por minuto véndese barata. Verla funcionar en Municipio 50 esquina Rosa Enriquez Luyanó.

SE VENDEN DOS BOMBAS DE GAsolina de 5 galones marca Bowser dos botellas de cristal de 10 galones y una romana de 1.000 libras. Informan en Industria 142.

SE VENDEN: TRACTORES CARTERpillar, modelo 60; Cartepillar modelo 2 toneladas, Fordson; grúas gasolina de estera; compresores, trituradoras de piedra, elevadores de azúcar, etc. Informan: Galiano 15.

«EL CENTRAL»: COMPRA Y VENta de maquinarias. Vendemos alternadores 5, 19, 35 kilowats, 220 watis 3 faces, motores eléctricos: ¼, ½, 1, 2, 3, 5, 7½, 10, 15, 20, 50 HP. 110, 220 y 440 walts; motores de petróleo: 2, 4, 8, 10, 25 y 50 HP., Diessel y semiDissel; motores gasolina: ½, 1, 2, 3, 4 y 6 HP.; molinos de sal y maíz, pedestales, transmisiones y poleas, bombas de agua, centrífuga y de pistón de todas medidas. Cristina 38-D., esquina a San Felipe: X-1615. V. Sánchez.

MOTORES ELECTRICOS TRIFASIcos desde ¼ a 80 caballos. La casa de los Motores. Egido 39, bombas reparaciones, enrollados.

56 MUEBLES Y PRENDAS

FRIGIDAIRE. CON MUY POCO USO, de cinco pies funcionando perfectamente. Lo vendo en $60.00. Es una ganga. Calle Llinás entre Oquendo y Franco, Pasaje Santo Tomás 11, bis, altos.

VENDO REGIO COMEDOR, RENAcimiento, cueros repujados, $95; lujoso cuarto caoba 3 cuerpos; butacón tiradores fantasía; $125; living room, $75; recibidor Renacimiento; lámpara madera: $25. Salud 54. Escobar y Lealtad.

FAMILIA VENDE LUJOSO JUEGO cuarto último modelo tres cuerpos, butacón, tiradores carey, $125, comedor Renacimiento, cueros repujados, $75; recibidor espejo, $25. Concordia 127, Belascoaín y Gervasio.

MI JUEGO CUARTO: $15.00 »DE 5 piezas, escaparate lunas y el de 3 cuerpos: $28.00; son modernos; radio de mueble: $25.00; juego comedor, barato, Sitios 40, entre San Nicolás y Rayo.

FAMILIA VENDE JUEGO CUARTO $30, caoba completo, último estilo $115.00, enchapado, $70.00; comedor Renacimiento, $60.00; nevera porcelana: $25.00; radio Grunow todas ondas, $40.00. Sitios 111, Campanario y Lealtad.

MI JUEGO CUARTO MODERNO EStá nuevo: $20.00; otro elegantísimo 3 cuerpos, tiradores modernos. Por embarcar, Benjumeda 11 a dos cuadras de Belascoaín

VENDO POR EMBARCAR JUEGO de living room, piano, radio, lámpara, juego de comedor y de cuarto, 15 esquina a 20. Segundo piso. Apartamento E, Vedado.

FAMILIA VENDE LUJOSO CUARto 3 cuerpos para persona de gusto, $155. Regio comedor renacimiento 12 piezas asientos y respaldo cueros repujados y policromados, baratísimos. Véalos. Prado 43, altos.

SE VENDE UN JUEGO DE COMEdor lde caoba, una división de madera y cristal, 4 y medio por 2¼ M. Monte 50 (altos)

REFRIGERADOR «LEONARD», 4 pies cúbicos flamante consume poco se vende por embarcar, véalo y lo comprará de 2 a 7. Palace Apartments, Apto. 601, G y 25 Vedado.

VENTAS

56 MUEBLES Y PRENDAS

SE VENDE UNA NEVERA FRIGIdaire propia para establecimiento, se da barata. Informan San José 66.

VENDO UN JUEGO DE CUARTO, un juego de sala tapizado, un librero y 2 cuadros J 198 entre 21 y 23.

DESEO VENDER MI JUEGO DE cuarto, 3 cuerpos, moderno; doy menos de $40.00; el otro está completamente nuevo su barniz; luna $80. Embarco, Benjumeda 11, dos cuadras Belascoaín.

FAMILIA VENDE MODERNO JUEgo cuarto caoba de lujo, magnífico radio R.C.A, urge venta. San Miguel 97, bajos, entre Lealtad y Campanario.

VENDO GRAN COMODA FRANCESA linda lámpara de cristal, regio juego de cuarto, todo tallado, y otros muebles y objetos de arte. Calle 8, No. 8, entre 3 y 5, Vedado.

SE VENDE UN JUEGO DE COMEdor en magníficas condiciones, precio $200. Villa Carmen calle 21 entre 4 y 6, Vedado.

HABITACIONES GRANDES, MODERnas, en casa de orden y moralidad, cerca de la Universidad, Zanja casi esquina a Oquendo.

EMBARCAMOS. VENDO MUEBLES. Cuarto tres cuerpos (nueve piezas) comedor (moderno) chifforrobe, máquina escribir Underwood No. 5. Escaparate-lunas, (chico), camas, sillones portal, biombo-chino, transformador. Varios objetos. Tome ruta 7, baje frente Cuartel militar (Cotorro).

VENDO UNA NEVERA, ALGUNOS muebles y objetos de arte. Calle 23 No. 433 entre 6 y 8 altos.

MUEBLES EN GANGA

Juegos cuarto: $30.00: ídem, 3 cuerpos: $40.00, sala: $15.00; comedor: $30.00; escaparates: $9.00; con lunas: $15.00; mesas correderas: $4.00; aparadores: $6.00; 6 sillas y 2 sillones: $10.00; neveras: $10.00; máquinas de coser y escribir. Se cambian y compran toda clase de muebles, pagando más que nadie.
LA PRINCESA, SAN RAFAEL 107, entre Escobar y Gervasio: U-5926

MUEBLES A PLAZOS

Juegos cuarto: $8.00 fondo; sala: $5.00 fondo; comedor: $8.00 fondo. Cambiamos muebles. Tomo en fondo. Precios sin competencia.

"LA VICTORIA",
Monte 193. Telf. M-7458.

¡CAMBIE SUS MUEBLES!

En Neptuno y Soledad: juegos muy lindos, para cuarto, comedor, sala o recibidor y piezas sueltas. Precios muy bajos.

A PLAZOS COMODOS

Al contado, gran liquidación. También compramos y admitimos muebles usados como fondo. Recorte este anuncio y visítenos.

Neptuno núm. 235, esq. a Soledad.
Compramos máquinas "Singer":
Telf. U-1360

"LA NACIONAL"
Dinero por joyas y muebles
COMPRA Y VENTA
MUEBLES PARA OFICINA
Distribuidores de los muebles de acero "Steel-Age"
EQUIPAJES,
BAULES Y MALETAS
Surtido completo
Registradoras "NATIONAL"
con garantía mecánica
"LA NACIONAL"
Villegas 93, entre Teniente Rey y Amargura: A-9915

MUEBLES EN GANGA

Juegos de cuarto Arte moderno: $4.00 mensuales; comedor, caoba, último estilo: $3.00 mensuales; sala o recibidor, modernísimos: $3.00 mensuales; juego de cuarto tres cuerpos, caoba, últimas creaciones: $5.00 mensuales. Precios muy bajos.

"LA EMINENCIA", NEPTUNO 188
Entre Gervasio y Belascoaín. U-2427.

BAULES Y MALETAS

En maletas de cuero finas, somos únicos. Gran surtido en baúles, escaparates, camarote, bodega, maletas de fibra y maletines de cuero, maletas de viajantes y colegio, finísimas. Compramos y cambiamos, **La Casa Inglesa,** Salud 9, esquina a Rayo. Telf. M-7179.

Objetos de Arte

Gran surtido en adornos propios para regalos: muebles de Boule, jarrones, lámparas, cuadros, porcelana Dresden, Sevre, Capidimon; cuadros, figuras de bronce, marfil y otros objetos más.

La Predilecta
San Rafael y Oquendo, (al lado del bar).
U-2530.

OBJETOS ARTE JOYAS

A precios increíbles liquidamos! Figuras de bronce y marfil, porcelanas lámparas y frigidaire, relojes de pared y pie, gobelinos, juegos de cubiertos de plata, juegos de café, objetos de plata, muebles antiguos y modernos. También tenemos un surtido enorme de joyería fina.

LOS TRES HERMANOS
Consulado núms. 94 y 96
Telf. M-3534

VENTAS

56 MUEBLES Y PRENDAS

SE VENDE JUEGO DE CUARTO, comedor, sala. Pueden verse en la calle C entre 32 y 34. Reparto La

GANGA: JUEGO CUARTO CAOba, moderno, tres cuerpos. $95.00. Id. comedor finísimo, mosaicos y bronces: $265.00. Otro más corriente $40.00. Id. sala caoba, $25.00. Magnífica biblioteca caoba Renacimiento, $140.00; un Refrigerating G. Electric magnífico, $80.00; lámpara sala cristal, $55.00, y juego de living-room enchapado, $120. Animas No. 45 (bajos) entre Aguila y Amistad.

ME URGE VENDER, POR QUITAR mi casa: juegos de recibidor, de comedor, y otro de cuarto, de tres cuerpos, completamente nuevo. Virtudes 100, entre Escobar y Lealtad.

POR EMBARCAR, VENDO JUEGO de cuarto, caoba, con bronce, 10 piezas; cuadros, pareja, al óleo. Para verlo, de 12 a 2 y de 6 en adelante. Habitación amueblada en Animas número 110, bajos.

SUNTUOSO COMEDOR, RENACImiento, 12 piezas, cueros repujados; costó $575.00, lo doy mucho menos mitad. También juego sala, moderno, San Rafael 141-B, entre Soledad y Oquendo.

URGE ...A: UN JUEGO SALA, escapa..., chifonier, nevera, filtro, armario, dos grandos cuadros al óleo, uno más pequeño, un reloj de pesas y varios objetos más en San Lázaro 335 entre Infanta y Basarrate, de 1 a 5.

Muebles Baratos

Liquidación permanente de Radios, Juegos de Sala, Cuarto y Comedor, A VERDADEROS PRECIOS DE GANGA

VENGA A VERNOS EN SEGUIDA

AHORRARA DINERO, FACILIDADES DE PAGO, TOMAMOS SUS MUEBLES A CAMBIO

"LA CASA LOPEZ"
BELASCOAIN 76
ENTRE JESUS PEREGRINO Y POCITO.
TELEFONO U 1541.

"LA HONRADEZ"
MUEBLES MODERNOS

Nuevos y usados, se venden a plazo y contado, muy baratos.

También cambiamos y alquilamos. No compre sin visitar esta casa.

Máximo Gómez 85, entre Aguila y Amistad
A.7795

DESEO VENDER MI JUEGO DE cuarto, 3 cuerpos, moderno; doy menos de $40.00; el otro está completamente nuevo su barniz; luna $80.00, embarco. Benjumeda 11, dos cuadras Belascoaín.

JUEGO CUARTO $20.00, OTRO 3 cuerpos, $30.00; otro 3 cuerpos gran de, sala 9 piezas, comedor, caoba, arte moderno 9 piezas $40.00. Varias piezas sueltas baratas, Maloga 81.

LAMPARAS

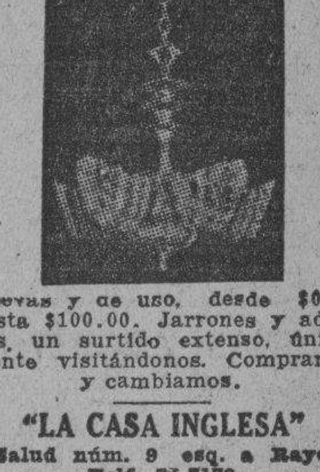

Nuevas y de uso, desde $0.90 hasta $100.00. Jarrones y adornos, un surtido extenso, únicamente visitándonos. Compramos y cambiamos.

"LA CASA INGLESA"
Salud núm. 9 esq. a Rayo.
Telf. M-7179.

SE VENDE JUEGO DE RECIBIDOR, lámpara, etc. modernos, juego de cuarto raíz de tuya con bronces, escritorio Luís XV, todo baratísimo. Edificio Menéndez, Baños entre 17 y 19 apartamento 104.

ANTIGUEDADES y OBJETOS

De Arte: crucifijos de tallas admirables, cuadros de mérito, bandejas, juegos de café, cubiertas, candelabros, escribanías, jarras, palanganas y otras cosas. Toda plata legítima. Alhajas antiguas y modernas en profusión, a precios reducidos.

CARBALLAL HERMANOS

San Rafael 138, entre Gervasio y Belascoaín. Telf. U-5744

VENDO JUEGO CUARTO DE USO, seis piezas; precio reducido, por embarcar. Véalo Santos Suárez, 94, entre San Julio y Durege.

JUEGO DE CUARTO 3 CUERPOS, de caoba en muy buenas condiciones, se vende muy barato, calle 8 No. 11 esquina a Dolores, Lawton.

MUEBLES A PLAZOS

Y al contado. Casa Hierro, Compostela y Merced. Precio de liquidación desde los más modestos hasta los más lujosos. Tomamos muebles usados en fondo. Vea nuestra exposición: M 1220. Alquilamos muebles.

SE VENDE JUEGO DE CUARTO DE caoba, $40, Jústiz No. 3, Apartamento No. 5.

FAMILIAS: VENDO REGIO JUEgo de cuarto original, completamente nuevo, con butacón; y otro, muy chico, nuevo también, por la mitad de su valor; uno de comedor y otro de sala, de espejo colgado. También varias lámparas, San Rafael 143, letra E., entre Soledad y Aramburo.

U-3322 CAMAS DE OPERADOS, SIllones inválidos, compro y alquilo, championer y demás útiles de profesionales y oficina. Casa Fernández, Neptuno 161. U-3322.

M.E.C.D. 2016

VENTAS

56 MUEBLES Y PRENDAS

GABINETE DE OPTICA "Versalles" PRADO Nº 109

TELEFONO A-6613

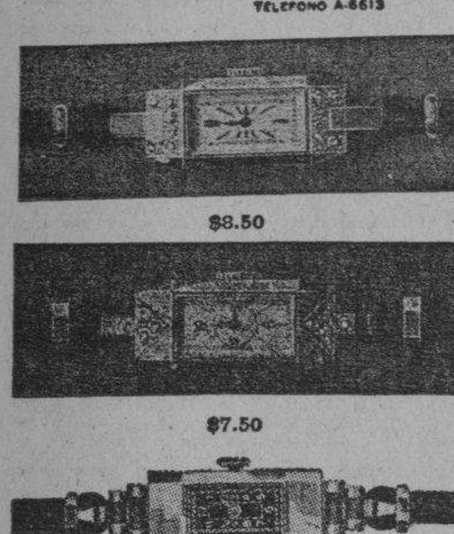

$8.50

$7.50

$5.00

Estos preciosos modelos con máquinas garantizadas, pueden ser solicitados desde cualquier parte de la Isla, mandando 20 centavos más para franqueo, a la joyería y óptica Versalles, Prado 109. Telf. A-6613, Lorenzo del Toro.

JUEGO CUARTO, $20.00; OTRO, 3/c. grande, muy lindo; sala, 9 piezas, $28.00; escaparate, $6.00; cama, $4.00; otras piezas sueltas, baratas, Maloja, 81.

JUEGO DE CUARTO DE TRES cuerpos, caoba, color nogal, ocho piezas, y un juego Recibidor Arte moderno, ambos casi nuevos se venden en Palace Apartments Apto. 601, G y 25, Vedado.

FAMILIA VENDE MODERNO JUEGO de cuarto, caoba, de lujo; magnífico juego de sala, moderno; radio RCA. San Miguel 97, bajos, entre Lealtad y Campanario.

VENDO JUEGO CUARTO COMPLETO en prfectas condiciones o por piezas separadas, también vitrina, mesa comer, nevera. Informan Santos Suárez 94, entre San Julio y Durege.

VENDO CUARTO 3 CUERPOS, ARTE moderno $35, otro $45, uno finísimo enchape. Sala, comedor, último tipo. Radio Víctor 1936 onda corta $45. Monte 384 y San Joaquín.

VENDO JUEGO CUARTO 3 CUERPOS moderno $35, otro mejor caoba último estilo, juego comedor, sala $30, caoba, piano $35. Calzada Jesús del Monte 27, altos, cerca Esquina Tejas.

SE VENDE UN CHIFORROBER DE caoba moderno y un jueguito de sala, sofá y dos butacones, tapizados, patas talladas en Calzada esquina a 10 Vedado, chalet.

VENDO CAMA HIERRO ESMALTADA, Nogal, marca «Rome Somnier», muebles y colchón. Verla después de las 10 a. m. Infanta 6, entre San Lázaro y Jovellar, último piso.

FAMILIA. VEDADO, VENDE URGENTEMENTE juego cuarto moderno: $85.00. Sala nogal: $35. Piano preciosas voces: $50. Nevera botellón, dos puertas: $18.00. Comedor, todo nuevo. Calzada A entre 16 y 18. Sr. López.

POR EMBARCAR, VENDO LOS SIGUIENTES muebles, casi nuevos: juego de recibidor; piano, marca Ricca and Sons; Radio RCA. Victor, 10 tubos, de mesa; juego cuarto, caoba, 8 piezas; refrigerador «Leonard», mediano; máquina de escribir, Underwood; y cuadros finos de sala. Véalos, de 2 a 7, en el Apartamento 601, Palace Apartaments, G, y 25, Vedado. No mueblistas.

SE VENDEN BARATAS VARIAS piezas muebles de mejor calidad. Se pueden ver de 6 a 10 p.m., en calle 10 No 16, altos, Vedado.

SE VENDE O SE ALQUILA EQUIPO Webster Electric, acabado de recibir. Propio propagandas sincronizadas. Precio sumamente económico. Informes y demostración por nuestro teléfono M-2745.

SALUD 11

POR BALANCES

Juegos de cuarto: $25.00; sala: $10 00; comedor: $40.00; recibidor: $25.00; escaparates: $13.00; camas: $3.00; sillas: $1.00; sillones: $1.50; radios, lámparas y neveras.

Muebles de oficinas

Juegos finos de despacho, burós, libreros, cajas de hierro, contadoras, rejas y sillones de barberos.

Pianos, equipajes, batidoras-dulcería, sillas de café y mesas

Visite esta casa y compare precio Compro, cambio y vendo.

.... .. Salud 11: M-9136. .. ....

57 UTILES DE OFICINA

MAQUINAS ARCHIVOS

BUROS

CAJAS

PUPITRES

Y MATERIALES DE COLEGIO

DINERO Y JOYAS

FLUSES Y CAPAS A $2.00.

Procedentes de Subastas.

LA HISPANO CUBA

MONSERRATE 39 y Parque SAYAS

TELEFONO A-8054

VENTAS

57 UTILES DE OFICINAS

MAQUINA DE ESCRIBIR «UNDERWOOD» No. 5 y de sumar como nuevas se venden precio reducido, véalas de 2 a 7 en Palace Apartments, Apto. 601 G y 25, Vedado.

CASA PARTICULAR, VENDO RADIO Majestic, 12 tubos, dos bocinas, control sicrosilente, preciosísimo gabinete, perfecta tonalidad musical. Costó $225.00. Véndolo: $37.00, Apodaca 46, bajos, esquina a Suárez.

LIBROS E IMPRESOS

LIBROS Y MODAS

Liquidación, con grandes descuentos, de libros de importación europea. Libros de enseñanza elemental y superior. Revistas de modas en general. Agencia exclusiva, «La Femme Chic a París», «Chic Parisién» y todas sus publicaciones, las mejores del mundo. Pídalas a esta librería. Compra y venta de libros antiguos en general, con y sin grabados. Cubanos, o que traten de América, se prefieren. Librería Albela, Belascoaín y San Rafael. Telf. U-5783 Apartado 511, Habana.

59 RADIOS

RADIO R.C.A. VICTOR DE 10 TUBOS, poco uso, onda corta y larga de mesa, se vende por embarcar, véalo de 2 a 7 Palace Apartments G y 25, Apto. 601, Vedado.

VENDO RADIO VICTOR ONDA CORTA $45, Dayfon $8, Majestic $25. Atwaterkent gabinete y otros. Radios Grunow Philips 1937 nuevos desde $4 mensuales. Calzada Jesús del Monte 27 cerca Esquina Tejas.

GANESE UN RADIO

Tráiganos dos personas que deseen comprar un radio y regalaremos a usted este aparato.

J. L. STOWERS,
San Rafael 29

A PARTICULAR, VENDO RADIO marca RCA., elegantísimo gabinete, soberbia nota musical, prácticamente nuevo. Costó $225.00. Véndolo: $26.00. Infanta entre San Miguel y Neptuno, pasaje, departamento 19.

RADIO GABINETE 10 TUBOS 5 bandas todas ondas, completamente nuevo, lo venda baratísimo. Calle 4 entre 11 y 13 departamento 8, Pasaje J.F. Sr. Vázquez. La Sierra.

60 INSTRUMENTOS DE MUSICA

SE VENDE PIANOLA MARCA GIRALTE, una máquina de lavar, una victrola con motor eléctrico. Reparto Buenavista E entre 4a y 5a. Ave. Marianao, preguntar por Cobin.

PIANO MAGNIFICO MARCA ACREDITADA, tamaño mediano, tono brillante, sin comején, se vende barato, está igual que nuevo garantizado, véalo de 2 a 7, Palace Apartments, Apto. 601 G y 25 Vedado.

PROFESORA VENDE PIANO ALEMÁN de concierto vertical, último modelo 6 meses de uso, baratísimo. Véalo calle 12 No. 7, entre F y G, frente a la Destilería Habana, Reparto Batista.

SE VENDE PIANO AMERICANO, funcionando p rfectamente, de espléndida voz, se dá barato. San Rafael 88, altos.

VENDO UN PIANO EN CASA PARTICULAR, de grandes voces, acabado de comprar; se da por $75; juego cuarto, arte moderno, $160; vale $250; no está usado. Lealtad, 122, bajos. Reina-Salud.

PIANO ALEMAN, KALLMANN, SE vende, perfecto estado, $45.00, Monserrate, No. 39, bajos.

SE VENDE UN PIANO COMPLETAMENTE nuevo. Se da muy barato, Monte 18, entre Aguila y Angeles.

VENDO GRAN PIANO ALEMAN, nuevo, de paquete y sin estrenar, propio para persona de gusto, artístico, muy elevado. Véalo y convénzase. Muy barato. Dragones, frente al teatro Martí.

ANTES DE COMPRAR SU PIANO, visite «La Internacional». Esta casa cuenta con un surtido de pianos alemanes y americanos, de las más famosas marcas. Facilidades de pago, San Rafael 57, esquina a Campanario: A-6100.

LA PREDILECTA

LA CASA QUE NO COBRA EL LUJO

GRAN OCASION

PIANOS DESDE $4.00 MENSUAL EN ALQUILER, DESDE $2.00

Tenemos el mejor surtido de las afamadas marcas europeas y americanas Steinway, Rönisch, Blutner, Mehlin, Fischer, y otros

GRANDES FACILIDADES DE PAGO

SAN RAFAEL Y OQUENDO (al lado del Bar)

SUSCRIBASE Y ANUNCIESE EN EL «DIARIO DE LA MARINA»

VENTAS

AFINADORES

AFINE SU PINAO POR $2.00, CON toda garantía y seguridad. Manuel Domínguez afinador-mecánico, graduado en la Escuela «Danguard», de New York, Taller de Reparaciones. Dragones entre Prado y Zulueta. Teléfono M-3040.

AFINADOR-COMPOSITOR DE PIANOS del Conservatorio de Música (Masriera). Experto graduado en Michigan. Trabajos garantizados. Precios módicos. Afinar: $2.00. Salgo al campo. Llame al profesor Vidal Cuvelier. Telf. A-8606.

61 DE ANIMALES

SE VENDE FINA YEGUITA PONEY cuatro años, veinticinco pesos, muy mansa bien domada para niño. Informan M-2395 de 1 a 2.

VACAS

Si necesita vacas, no dé más vueltas. Lléguese a los corrales de la loma de La Mulata y encontrará lo que desea. Calzada de Boyeros y Zanja Real, Cerro.

CANARIOS HAMBURGUESE. —POR no podería atender realizo cría. Machos desde $1.50, hembras $1. Serrano 52 entre Santa Emilia y Zapotes.

SE VENDEN PERRITOS PEKINESES legítimos. Informes: F-4225.

SE VENDEN 7 GALLINAS CATALANAS leonadas un gallo y 30 pollitos catalanes leonados a 30 cts. 17 y 20, barbería, Vedado.

VENDO 6 VACAS DE RAZA; 5 PARIDAS y una próxima. También 60 pollonas catalanas. Pedro Cano, 10 y D, Batista.

VENDO A PRECIO DE SITUACION: mulos, carros y arreos, de todas clases; caballos, mulos de monta y Pony, 4 potros sementales, 7 y media cuartas, bonito color; 40 mulos criollos, domados, de monta y carreros; carros cerrados, para lecheros; y un burro semental, criollo; una cesta de mimbre, con sus arreos, montura y una Pony. Domingo Jarro, Marina y Atarés, Jesús del Monte: X-2876.

62 OBJETOS VARIOS

REFRIGERADORES: UN GENERAL Electric último modelo, perfecto, Westinghouse con mecanismo de paquete Kelvinator grandes costó $600 en $225, urge venta. I-3463 preferiblemente de 1 a 2 y media o después de las 8 p.m.

SE VENDEN ARMATOSTES LUJOSOS y baratos. De caoba, espejos y cristales, propios para boticas, perfumerías o salón de lujo. 18 número 13, Vedado. Al lado del cine. De 2 a 5.

VENDO EN TODAS CANTIDADES Y tamaños posturas de coco importa das de Honduras. Informes: Esterguido Hernández. Empedrado 53.

SEMILLA DE HIERBA DE GUINEA La garantizo como la mejor de Camagüey, Rogelio Barrios, 10 No. 11, entre D y E, Batista.

FOTOGRAFOS: SE VENDE UNA Graflex tamaño postal, lente Zeiss, maleta, un Roll Holder y cinco Plate Holders. Informan M-1257, hora de oficina

SE VENDE UN LOTE DE MADERA procedente de cajones, Avenida 6 entre 10 y 11, Ampliación Almendares. Se da muy barato.

TOSTADOR CAFE CHEMINEA DE 50 piés por 6 pulgadas. Los doy a mitad de precio. Telf. U-3837.

PESAS Y BALANZAS. PARA COMERCIOS, industrias, familiares, correos, clubs, ganado, caña, ingenios, laboratorios, hospitales públicas Trasbordadores para caña de acero estructural con romana de peso neto aéreo. Venta y servicio organizado en todo el país. Teléfono A-7807 General Equipos, S. A. Habana y Chacón.

VIDRIERAS CONTADORAS. MOLINOS CAFE HOBART.

Mesas de Vitrolite, sillas banquetas, mármoles, exprimidores jugo, pastelerías, caja caudales, pesas, neveras rebanadora jamón, contadoras National, enseres comercio. Compro cambio y vendo.

VIDRIERAS DE USO

Todos tamaños y formas siempre en existencia, de oportunidad, mostradores y armatostes. Reparamos, cambiamos y construímos. Cano, Habana 116½, entre Amargura y Teniente Rey.

DINERO-HIPOTECA

63 SOLICITUDES

SE VENDE CREDITO HIPOTECARIO, de $8,000, que renta el 9 por ciento. Sin intervención de corredores. Informes: Telf. F-7170.

DINERO EN HIPOTECA. — TENGO varias partidas para colocad con buenas garantías. José Serra Amador. Notaría de Castellanos, Reina 59.

64 OFERTAS

PRESTO DINERO DESDE 500 PESOS en adelante en Primeras Hipotecas; también sobre Panteones. No corredores. Teléfono A-6836. Sr. Correa.

DINERO

Doy grandes y pequeñas cantidades en primera hipoteca desde el 7 por ciento en adelante, para La Habana y sus barrios. Compro y vendo casas, solares y créditos hipotecarios. Compro y vendo Bonos y Acciones.

Julio C. Granda

Obrapía 33. Telfs. M-5921 y FO-1668

DINERO

No pierda tiempo. Cuando necesite tomar dinero en hipoteca o pagarés, vea a M. Fernández, San Ignacio 50. Teléfono M-9272. De 2 a 5. Operación rápida y absoluta reserva.

GANGAS PERMANENTES. — INvierta ahora, luego será tarde, no juegue, decídase. Vendo casa y terreno. Ganga, le compro la suya en 24 horas, facilito dinero Hipoteca rápido dígame lo que usted desea y su problema dejara de serlo. Maximino Martínez, Durege No. 11 I-3173.

DINERO-HIPOTECA

65 BONOS Y VALORES

COMPRO BONOS Y ACCIONES DEL Banco Asturiano, Compañía Cubana de Electricidad, Bonos Centro Gallego. También se pignoran. Compro y vendo Bonos y Acciones de todas las Compañías, cotizables y no cotizables en la Bolsa. Manuel Piñol, Obrapía núm. 17.

66 GIROS Y LETRAS

CAJAS RESERVADAS

Las tenemos en nuestras bóvedas, construídas con todos los adelantos modernos y las alquilamos para guardar valores de los interesados. En esta oficina daremos todos los detalles que se deseen.

N. GELATS Y COMPAÑIA

106 Aguiar 108, esq. a Amargura.

PARA LAS DAMAS

67 PELUQUEROS

ROMAN PEREZ, EX-PELUQUERO de 'El Encanto», va a domicilio. Permanentes sin corriente: $2.00; melenas: 30 centavos; dos: 50 centavos; corte y ondulación al agua: 40 centavos. Marcel: 50 centavos: Telf. U-6002

70 INTERES PARA LAS DAMAS

MODISTA-ZURCIDORA. ZURCIDOS semiinvisibles especialidad telas gruesas trajes de caballero y señora precios económicos. Blanco 1, bajos, entre Malecón y San Lázaro.

ROSAS Y FLORES ARTIFICIALES

Enceradas o sin encerar, perfectamente imitadas, que parecen naturales, propias para regalos. Se reciben órdenes en M. número 126, altos, entre Línea y Trece, Vedado. Telf. F-4065.

¡FUERA CANAS!— OBTENGA UN hermoso color: negro, castaño o rubio, usando la tintura «La Favorita». Teñido del cabello $3.00. Estuche $1.00 De venta en todas las farmacias. Depósito Virtudes número 28.

POR UN PESO SE HACE EL VESTIDO que quiera. Por 50 centavos, corto y entallo. Se dan clases de corte y costura. Manrique 28, casi esquina a Animas.

CORTE MODERNO NACIONAL

SISTEMA "MENDEZ"

Puede hacerse profesora en poco tiempo, por el más moderno de los sistemas, basado en últimas modas de París. Enseñanza que brinda y garantiza su autora, señora Méndez, en la Central, Neptuno 81, altos, a domicilio y por corespondencia. Cursillos de tres meses para las que deseen aprender vestidos por figurín, ropa interior, abrigos, trajes sastre, ropa de niños o caballeros. Enseñanza completa por ajuste. Moldes a medida, de todas clases. Se cortan y entallan vestidos. También se confecciona. Estricta moralidad: M-6461.

VELLOS

Extirpación definitiva de los vellos de la cara, muslos, piernas, etc. Tratamiento garantizado. Sra. Alexander, calle Tercera número 381, entre Dos y Cuatro, Vedado.

MODISTA

Rosalía HERNANDEZ

San Rafael 152-B, bajos esq. Oquendo: U-3127

Dobladilo de ojo a 2 cts. vara

Forramos hebillas a máquina.

Precios muy económicos

Plisados de todos tamaños bordados, festones y ojetes en colores. Forramos botones. Hacemos vestidos de alta costura y económicos.

TENEMOS MENSAJEROS

SISTEMA MACHADO 1936

Academia Nacional de Corte. Sistema Machado, método 1936. El más rápido y fácil de aprender. Estudiando este valioso método en su casa ustedes aprende en dos meses con título de profesora. Se venden métodos y se dan clases grtis por correspondencia. Pida informes a la inventora, señora Francisca Machado San Lázaro 316. Habana.

Mme. KUZMA: EXMODELISTA principales casas París y Viena. Creadora de sombreros y vestidos. Reforma toda clase sombreros desde $1.00; nuevos a $2.50. Hacemos vestidos a medida. San Rafael, 41-B, altos, entre San Nicolás y Manrique.

SEÑORAS Y SEÑORITAS

Existe un medicamento exclusivamente para las mujeres. Se llama: «Gotas Metrol». Tomando las «Gotas Metrol», desaparecen los dolores y se regulariza el período menstrual. Las «Gotas Metrol» son de efecto seguro en las suspensiones de 30 a 60 días. Pidan prospectos. Depósito: Farmacia del doctor Mata. San Lázaro 402. Habana. Teléfono U-6815.

ENSEÑANZAS

75 PROFESORAS Y PROFESORES

EXPERTA PROFESORA DE INGLES ofrece clases por 3 pesos al mes, a domicilio. Seriedad y garantía. Por escrito a Mrs. Loeb, Norte y Calzada, Arroyo Apolo.

GUITARRA, PIANO. —PLAN DE lindas piezas graduadas, clásicas y populares. También acompañamientos. Jesús María, esquina Habana, enfrente 52. Estudio «Arteche».

INGLES. PROFESOR AMERICANO, con títulos de dos Universidades, Ex-Catedrático Instituto Militar. Método rápido práctico, moderno. Duncan Thomas. San Rafael 37, altos, departamento 24. M-2645.

PROFESORA DE PIANO Y SOLFEO da clases a domicilio y en su casa particular. Informan Apodaca No. 2 por Cienfuegos, Edificio Otero, 1er. piso Srta. Lazcano.

PROFESOR PARTICULAR A DOMICILIO, Letras, Bachillerato. Escribir a José Alvarez, San Rafael 8 esquina a Consulado.

PROFESORA DE INGLES DA CLASES a domicilio, especialidad en preparar alumnas a ingreso de Normal e Instituto. Informan F-4401.

ENSEÑANZAS

75 PROFESORAS Y PROFESORES

MATEMATICAS PARA 2a. ENSEÑANZA e ingreso en la Universidad. Profesor competente y de experiencia. Clases a domicilio, individuales y colectivas. Telf. X-2318.

PROFESOR AMERICANO, ABOGADO de Boston, graduado en la Universidad de Yale, da clases particulares y colectivas de inglés. Método moderno, rápido y eficaz. Teléfonos A-8168. U-5110.

PROFESORA NACIONAL DE MADRID y diplomada, da clases de la y 2a enseñanza y especiales de francés en casa y a domicilio. Teléfono F-4372.

PROFESORAS TITURARES OFRECEN servicios a domicilio y en su Academia, para Primera y Segunda Enseñanza: Inglés, Francés, Español, Taquigrafía Pitman, Mecanografía, Piano y Labores. Referencias honorables: F-4761 después de las 2 p.m.

PIANO, SOLFEO, VIOLIN, GUITARRA, Mandolina: $3.00. Profesorado expertísimo, sistema rápido y fácil. Piezas al mes, exámenes trimestrales. Especialidad alumnos haraganes. Informes: lunes y jueves, San Rafael 73. Teléfono: FO-3397.

BAILES ULTRAMODERNOS Y CONGA

De salón y taps, enseñado por Maurice y Srta. Santander, profesores de New York, habiendo actuado en Cuba: Hoteles Nacional, Presidente, Sevilla y Sans Souci. Tango parisión, rumba, son, fox, pasodoble y balles teatrales. Enseñanza rápida y privada, a damas y caballeros. Lealtad 153, altos, entre Reina y Salud.

PREPARACION PARA INGRESO en la Escuela de Ciencias Comerciales. Contabilidad Elemental y Superior, Matemáticas, Inglés, Clases individuales o colectivas a domicilio también. Informes U-5464.

PROFESOR DE BAILES

Precios módicos. Enseñanza rápida: Son, Fox, Tango, Blues, etc., etc. Doy clases a domicilio. Imael Servelló, Cárdenas número 3, segundo piso.

RESIDENCIA PARA SEÑORITAS

ACADEMIA «SANTA TERESA»

San Rafael 71, entre Campanario y Lealtad: A-6874. Esta Academia situada en lugar céntrico de La Habana. Fácil comunicación con todos los centros de enseñanza, ofrece a las señoras y señoritas, estudiantes del interior, un pensionado cómodo, moral y económico. En la misma se cursa Bachillerato e Ingreso a distintas Escuelas. Informes: Academia «Santa Teresa».

ESTUDIO LUCILLE, ENSEÑA BAILES acrobáticos: taps, blue, son y rumba. Cultura física Stetching Limebring. Malecón 339. Telf. U-2238.

¡SE SOLICITAN 500 ALUMNAS PARA APRENDER CORTE Y COSTURA, ABSOLUTAMENTE GRATIS!

Por el sistema «Alemany». Inventora: Sra Alemany. Directora: Srta. Delia. Aprenda Corte y Costura y hágase profesora titular. Absolutamente gratis se darán clases por espacio de **OCHO CLASES**, presentando este anuncio en la Central, San José 9. A primera prueba el traje le queda a su gusto. Sucursales por profesoras graduadas numerosas: Sra. De Alfonso, San Miguel 69, por Manrique; Srta. Hortensia Atocha 6, Cerro; Sra. de Orfila, Luz 26; Srta. M. Luisa, Telf U-5494; Sra. Matutina, A. Ramírez 18, frente a la quinta de Dependientes; Sra. de Cano, Carmen 17, Santiago de Cuba; Sra. de Landa, Consulado 93; Srta. Ofelia Chacón, Angeles 16, Santa Clara; Srta. Elena Santo Tomás 4, Cerro; Srta. Felicidad, Paradero Orfila, Marianao; Srta Josefina, 22 y Baños, Vedado; Sra. Otero, San Francisco 62; Sra. Zoila, Sitios 181; Sra. Mercedes, Apodaca 71 segundo piso. Damos clases a domicilio y cortamos moldes a medida.

OBSEQUIO DE LA ACADEMIA DE COMERCIO

LUIS B. CORRALES

Los que presenten quince centavos en sellos, recibirán una Aritmética Mercantil práctica. Clases: Teneduría de libros Taquigrafía, Ortografía, Inglés. Clases de Mecanografía. $1.00 mensual, una hora diaria. Clases individuales, Lealtad 141 entre Salud y Dragones

INGLES, TAQUIGRAFIA, (INGLESA y española), Teneduría, Cálculos Mercantiles Aritmética, Algebra, Caligrafía, Mecanografía y Ortografía. $6 00 mensuales, a domicilio, por el profesor F. Heltzman, Monte 103, altos. M-9247.

"SAN ELOY"

Colegio y Academia. Fundado en 1907. Primera y Segunda Enseñanza, Preparatoria, Bachillerato, Comercio, Idiomas, Cultura Física. Cursos preparatorios especiales. Admitimos pupilos, medio pupilos y externos. Quinta Menocal, Samá 31, Marianao. Telf. FO-7462. Pida prospectos.

76 COLEGIOS

A LAS SRTAS. UNIVERSITARIAS

Brinda el colegio «Eloísa Sánchez», espléndida residencia: higiene, moralidad, confort, Calzada de Columbia y Avenida Truffin. Telf. FO-1620. Comunicación directa Universidad, por ruta 22, por Omnibus Cubanos y tranvías.

77 ACADEMIAS

ACADEMIA "GREGG"

Taquigrafía, Mecanografía Inglés, Comercio. Clases por correspondencia. Representación de colegios americanos al alcance de todas las fortunas. Precios razonables. Profesores: Richardson, Salmon y Cifre. Manzana de Gómez 514. Telf. A-9798.

ACADEMIA "BRAVO"

NUEVOS CURSILLOS DE BACHILLERATO

Especialidad: Bachillerato, Comercio, Taquigrafía, Mecanografía, Idiomas, Ortografía y Correspondencia. Ingreso: Escuelas Ingenieros, Veterinaria, Comercio, Normales, Cadetes y Aviación. Clases por ex Catedráticos del Instituto de Primera Enseñanza, por doctores en Pedagogía y maestros normalistas. Cuotas: Bachillerato: $5.00 y $6.00. Aviación y Cadetes: $5.00. Servicio de ómnibus a domicilio. Pupilos, medios pupilos y externos. Neptuno 198 y 199, (dos edificios): U-2627.

ENSEÑANZAS

77 ACADEMIAS

COLEGIO-ACADEMIA

«SANTA TERESA»

Profesoras graduadas. Preparación moral y pedagógica: Taquigrafía, Mecanografía, Ortografía, Teneduría de Libros, Inglés, Francés, Alemán, Correspondencia Comercial, Aritmética, Cálculos Mercantiles, Primera y Segunda Enseñanza. Ingreso Escuelas Ingenieros, Normal, Kindergarten, Corte y Costura, Labores, Dibujo y Piano. **San Rafael número 71, entre Campanario y Lealtad: A-6874.**

INTERES GENERAL

POZOS ARTESIANOS

Construcción de pozos artesianos, desde 6 hasta 20 pulgadas de diámetro y hasta 3.000 pies de profundidad, para agua, petróleo y desagues. Exploración de minas. A. Boucié, Obispo 59 Depta. 6. Habana.

PROPIETARIOS

El servicio de garantía «Standard», le reintegra el importe del alquiler de su casa que el inquilino deje de pagarle. Pida informes al bufete «Standard», Cuba 49, edificio «Ariosa» quinto piso. Telf. M-2791.

IMPORTANTE. POR EL 20 POR 100 de comisión me hago cargo del cobro de pensiones de censos atrasados, supliendo los gastos del juicio. Informa Dr. Muñoz, Habana 72, altos. Teléfono M-3948.

SORDOS

Véanos y con poco dinero adquirirá un aparato que le permitirá oír. Venga a probarlos y se encantará. Déjanlo su importe, se lo damos a prueba. San Rafael 138, joyería, entre Belascoaín y Gervasio.

CARBALLAL HERMANOS
U-5744

COMERCIANTES PARA SUS LICENCIAS, impuestos, multas y recursos acuda a nuestras oficinas que serán atendidos sin demora. Consultoría Central: Director, Dr. E. Lamar. Manzana de Gómez 251 M-7499

ALQUILERES

79 HOTELES

HOTEL «PROVIDENCIA», OBRAPIA 99, entre Bernaza y Villegas. Se alquilan habitaciones amuebladas, con toda asistencia, por meses y por día. Matrimonio, desde $38.00 mensual. Una persona, desde $25.00. Diario por una persona, desde $1.00. Pensión completa.

HOTEL "QUINTA AVENIDA", ZUlueta 71, esquina a Dragones. Alquilo habitaciones y departamentos para matrimonios: $40.00, $45.00 y $50.00. Espléndida comida. Esmerado trato. Precios de situación a familias estables. Telf. M-2078.

«CAMPOAMOR»: COMPOSTELA 106, apartamentos de una y dos habitaciones, con baño privado. Agua caliente, con o sin muebles. Comida inmejorable. Moral y seriedad: A-7401.

HOTEL "MIRAMAR"

Viva y coma como en su propia casa. Con motivo de haberse terminado la temporada invernal, ofrecemos habitaciones con baño privado a nuevos precios. Apresúrese en separar su habitación. Malecón número 1, esquina a Prado: A-9286.

HOTEL SIBONEY

Prado 89, entre Neptuno y Virtudes, mejor punto de la Habana. Habitaciones baños privados. Ascensor. Para familias estables; desde $18, $21, $24, $27 y $30 mensual.

HOTEL PRADO

Prado esquina a Virtudes, mejor y más céntrico lugar, habitaciones con lavamanos y ascensor. Residencia familiar, 2 personas y comidas, $35 a $45. Viajeros $1.25 Pensión completa. Moralidad. M-7660. F Mariño.

HOTEL "TULLERIAS"

Con motivo de haberse hecho cargo del restaurant «Las Tullerías», los propietarios del hotel, señores Piñón y Rodríguez, ofrecen un esmerado servicio sumamente económico, contando con personal competente, capaz de complacer a personas del más exquisito y elevado gusto. No deje de visitarlo, Monserrate 31, entre Lamparilla y Obrapía.

HOTEL

SAN CARLOS

EGIDO Y MONTE

PRECIOS ECONOMICOS

Por mes, quincena, semana, con y sin comida. Habitaciones frescas. Apartamentos familiares. Buena comida. Preferido por los viajeros del interior, por hallarse en el centro comercial. Próximo a Muralla y Bernaza.

THE SAVOY

F Y 15.—VEDADO
TELEFONO F-6616

Situado en un lugar alto del Vedado. Con fácil y frecuente comunicación, con la Ciudad y Repartos. Rodeado de jardines, con 600 metros de hermosos portales. Las habitaciones tienen ventilación directa, teléfono, baño privado, con agua fría y caliente. Precios moderados, incluyendo tres excelentes comidas. El servicio en mesas separadas, para cada familia.

ANTIGUO HOTEL LUZ

Oficios 35. Grandes y cómodas habitaciones. Espléndida comida, fresco comedor, agua fría y caliente, ascensor y teléfono. Abierto día y noche. Precios económicos.

HOTEL 'RADIO». EL MAS CENTRICO de La Habana, Amistad número 15, entre Neptuno y Virtudes. Espléndidas habitaciones amuebladas, con baño intercalado, agua fría y caliente, a precios muy económicos, desde 50 centavos en adelante.

ALQUILERES

79 HOTELES

HOTEL "REGIS"

Residencia familiar, Prado esquina a Colón: M-3683. Estricta moralidad. Situada en lo más céntrico de la capital. Habitaciones y apartamentos con baño privado, agua fría y caliente y vista a la calle. Cocina de primer orden y servicio esmerado. Precios razonables.

HOTEL "VANDERBILT"

Lo más alto, saludable y económico, Neptuno 309, esquina a Mazón. Habitaciones de esquina, con baño privado, propias para quien convenga vivir cerca de la Universidad o de los hospitales Calixto García y Mercedes.

HOTEL "IDEAL ROOM"

PRADO 93 B, (POR PASAJE)

¿Desea vivir en casa tranquila mejor que en su propia casa? Visite esta gran casa, aunque sea por curiosidad. Por dentro la mejor. Precios para matrimonios, con comida y toda asistensia desde $35.00 a $40.00. Hay apartamentos de dos habitaciones con balcón y baño a Prado. Exígense referencias de moralidad y pago.

80 CASAS DE HUESPEDES

HOTEL LONDRES, MONSERRATE y Teniente Rey, habitaciones con todo servicio propias para matrimonios. Precios económicos, punto céntrico.

GALIANO 103, ENTRE SAN JOSE Y Barcelona. Habitaciones espléndidas con lavabos, agua caliente en los baños, hermosa terraza. Sólo con asistencia. Moral absoluta: M-7380.

ANTIGUO HOTEL JEREZANO, MEJOR punto y vista de la Habana, Habitaciones amplias balcón calle; también interior, para hombre solo, $11; ropa de cama. Prado 102, altos, esquina Virtudes.

ALQUILO 2 HABITACIONES, UNA con vista a la calle, con muebles o sin ellos a personas de estricta moralidad con muy buena comida. Calle Morro No. 3, altos, entre Genios y Cárcel.

CASA DE HUESPEDES: HABITACIONES con balcón y todo servicio, agua fría y caliente, excelente comida, moralidad absoluta, una persona desde $18.00. Teléfono M-1236 Neptuno 31, altos.

PALACIO CUETO

Casa para Familias. —Cerca principales oficinas públicas y comerciales, amplias habitaciones, con todos los servicios, excelente comida, agua fría y caliente, elevador, etc. Precios módicos. Inquisidor No. 1 esquina a Muralla.

CASA DE HUESPEDES «LA ISLA», Monte 53, por Factoría, exclusivamente para personas de moralidad. Habitaciones con balcón a la calle, edificio moderno, espléndidos baños. Precios reducidos.

CASA PARA FAMILIA: PRADO 65. Se alquilan amplias y frescas habitaciones, con balcón a la calle. Comida inmejorable, con toda asistencia. También habitaciones en la azotea, para matrimonio u hombres solos.

SANTA RITA, CASA PARA FAMILIA, restaurante, espléndida habitación, excelente comida, abonados al comedor, agua caliente. Extricta moralidad. Se exigen referencias. O-Reilly 52, por Habana

CASA HUESPEDES 'LA SORTIJA'

Monte No. 15 1er. piso habitaciones baratas con todo el servicio completo. Comida a la española, agua fría y caliente en los baños, lavabo en las habitaciones. Teléfono A-8386.

81 CASAS DE COMIDA

SERVIMOS CANTINAS A DOMICILIO. Una persona: 40 centavos; dos: 60 centavos. Artículos de primera, Admitimos abonados al comedor, bar «El Polo», Reina y Angeles. Hablen con el cocinero.

CASA PARTICULAR DE COMIDAS. Ofrece sus servicios de comida a domicilio, la recomienda sus mismos clientes, pruebe y se convencerá. Calle N No.222 entre Jovellar y San Lázaro teléfono U-2257.

82 APARTAMENTOS

J ESQUINA 21, ENTRADA VEDADO Lujoso apartamento moderno, miuy fresco, sala, comedor, dos cuartos, hermoso baño completo intercalado, cuartico desahogo, etc. Véalo hoy. Informa Encargado.

MALECON No. 4, ALTOS, SE ALQUILA para matrimonio dos apartamentos vista al mar. Informa García, M-6349.

SAN RAFAEL 246. SE ALQUILAN cómodos apartamentos con todas las comodidades. Informa: García. M-6349.

MIRAMAR: APARTAMENTO AMUEBLADO a familia sin niños: Terraza, sala, comedor, dos habitaciones, baño, pantry, cocina, cuarto y baño criado. 12 esquina a 3ra.

83 DEPARTAMENTOS

MARIANAO, SE ALQUILA $7, DEpartamento sala y cuarto grande, dos ventanas, portal, patio y fogón, Calle Loma número 109, entre San Julio y San Manuel, reparto Oriental.

ALQUILO HERMOSO DEPARTAMENTO azotea, baño, agua caliente y teléfono; habitación, vista a calle, con comida: $25.00, a señora sola, Verse 1 a 5 tarde. Villegas 9, altos, media cuadra Palacio Presidencial.

EN CASA PARTICULAR, MATRIMONIO solo, alquilo departamento: sala y dos habitaciones, con balcón a la calle, a personas mayores sin niños. Punto inmejorable, tres cuadras Galiano. Virtudes 86, altos.

EDIFICIO PRIETO, MURALLA, 93. El edificio mejor situado para oficinas, centro comercial, se alquilan buenos departamentos para oficinas, claros y ventilados. Muralla, 98, entre Cristo y Bernaza.

SAN IGNACIO 48, ALTOS, DEPARTAMENTOS y habitaciones independientes, de $22.00 a $8.00, con luz. Para verlos e informes, vea a la encargada.

SAN PEDRO 12 FRENTE A LA bahía, edificio moderno, fresco, elevador, habitaciones amplias con lavabos desde $5.00. Hay departamentos con vista a la Aduana, teléfono.

ALQUILERES

83 DEPARTAMENTOS

ALQUILO EN MONTE NUMERO ... antes hotel «La Purísima», departamento de dos habitaciones con balcón; habitaciones con lavabo y ... cón. Abundante agua, fría y caliente. Se exige moralidad. Telf. A-...

84 HABITACIONES

MARIANAO 86 Y 87 ALQUILO HAbitaciones grandes mampostería, ... ventanas mosaicos, portal, fogón, patio. Buen Retiro. Parque No. 1 ... tre Concepción y Santa Rosa.

MAGNIFICA HABITACION AMPLIA a la calle, propia para matrimonio solo o corta familia. Hay otra interior casa seria, comodidades. Cuba 29, altos, entre Empedrado y O-Reilly.

SE ALQUILAN EN COMPOSTELA número 75, entre Teniente Rey y Amargura, espaciosos y frescos apartamentos y habitaciones acabados de pintar. Llaves e informes en la misma. Propietario: Francisco Torres. Edificio Pedroso, Aguiar No. 65.

SE ALQUILAN DOS HERMOSAS habitaciones con luz y todos los servicios sanitarios, y un gran salón ... cina, Reina, 100. Fotografía. Unico inquilino.

SE ALQUILA UNA HABITACION ... lavabo, Aguila, 115, altos, frente Fin de Siglo.

MONSERRATE, 93, ALTOS, ENTRE Lamparilla y Obrapía. Se alquilan habitaciones con muebles, lavabo, agua corriente. Informes en la misma.

AVENIDA DE LAS MISIONES, MONserrate, 7, altos, se alquilan 2 habitaciones de vista calle e interior a matrimonio sin niños; familias moralidad.

ALQUILO 2 HABITACIONES CHIcas para hombres solos o matrimonio sin hijos, calle de Zulueta 34 frente Gobernación, en la misma informan.

SE ALQUILAN HABITACIONES ESpaciosas y ventiladas, interiores y con vista a la calle. Precios módicos. San Rafael 50 A. Primer piso.

EN PRADO 54, ALTOS, CASA DE familia se alquila una habitación. Se sirven cantinas.

VEDADO. ALQUILO UNA HABITAción con lavabo y oda asistencia a persona sola o matrimonio sin niños. Calle H entre 9 y 11 No. 93.

ALQUILO FRESQUISIMA HABITAción con o sin muebles. Comida si desean. Hay teléfono. Es casa familia. Cienfuegos, 33. 2do. piso, esquina a Gloria.

A MATRIMONIO SIN NIÑOS, A hombres solos se alquila hermosísima habitación con comida, vista a la calle, con o sin muebles; agua fría y caliente, luz y teléfono. San Lázaro 69, primer piso.

PROPIO PARA SEÑORAS DE GUSTO, habitación: $10.00, decorada, fresca, clara y amplia, lavabo agua corriente, baño completo, teléfono, ventanas portal. Unico inquilino. Fácil comunicación. Calzada de Jesús del Monte 369, bajos, esquina a Princesa. Asistencia si necesitan: I-5844.

SE ALQUILA UNA HABITACION a hombre solo o matrimonio sin niños en casa particular. Manrique No. 47, altos.

SE ALQUILA UNA HABITACION en una hermosa casa en lo más céntrico con todas sus existencias y agua corriente interior. Reina 125, altos casi esquina Belascoaín.

SEÑORA EUROPEA ALQUILA UNA habitación amueblada con todo confort. Infanta 102 A primer piso. Entre San Rafael y San José. Sra. Arenas.

SE ALQUILA ACABADA DE PINTAR fresca y clara habitación con balcón a la calle, Módico precio, hay teléfono. Genios 18 entre Prado y Morro.

SE ALQUILA AMPLIA HABITACION con lavabo dentro de la habitación y baño anexo, a matrimonio sin niños o dos compañeros. Con comida. Industria 113 altos.

EN CASA DE FAMILIA SE ALQUIla una habitación a hombre solo. Progreso número 17, segundo piso.

HABITACION ESPLENDIDA, BAÑO, a matrimonio sin niños o dos socios, con magnífica comida. Economía y confort. San José, 63, 1er. piso.

ESPLENDIDAS HABITACIONES SE alquilan solamente para guardar muebles. Telf. F-3578.

SE ALQUILA EN CASA FAMILIA, habitación amueblada para dos personas, anexa al baño, a hombres solos, se prefieren del comercio. Amistad 110, segundo piso, esq. Barcelona.

HABITACIONES GRANDES, MOdernas, en casa de orden y moralidad, cerca de la Universidad, Zanja 129, casi esquina Oquendo.

ALQUILO HABITACION BALCON a la calle a matrimonio o dos personas único inquilino, toda asistencia, magnífica comida a una cuadra de Neptuno y Galiano. Informa: A-7106.

ALQUILO HABITACION CON VISTA a la calle, elegantemente amueblada, en $30, con toda asistencia. Sola, $15. Referencias, teléfono U-5373.

ALQUILO HERMOSAS Y FRESCAS habitaciones todas con balcón a la calle, con comida o sin ella si la desean. Galiano, 14, esquina a Lagunas.

«HOTEL PROVIDENCIA», OBRAPIA 99, entre Bernaza y Villegas. Se alquilan habitaciones amuebladas por meses y por día. Por una persona, desde $25.00; por matrimonio, desde $38.00; diario, por una persona, desde $1.00.

SE ALQUILA UNA HABITACION fresca y con balcón a la calle, servicio completo, entrada independiente, hombres solos o matrimonios sin niños. Lamparilla 88, derecha.

SE ALQUILA EN CASA FAMILIA habitación amueblada para dos personas, anexa al baño, a hombres solos, se prefieren del comercio. Amistad 110 segundo piso esquina a Barcelona.

HABITACIONES CON BAÑO Y LUZ, en $10.00 y $12.00 mensuales, cerca de la Esquina de Tejas. Informes: M-4128.

EN RESIDENCIA DE FAMILIA CUbana, alquilo a persona honorable habitación amueblada, confortablemente, con toda asistencia. Servicio refinado. Hay garage. Hablamos inglés. Telf. F-4503.

FOLLETIN 59

LOS DOS CAMINOS

RAFAEL PEREZ Y PEREZ

De venta en la librería Wilson, Obispo 52, Telé. M-3850.

da de los suyos, y tan harta de sus cosas, y tan deseosa de irse para siempre de aquel hogar, donde nadie la comprendía, que se prometió a sí misma casarse con el primer hombre que le saliera: de todas maneras tanto le daba. No pudiendo ser con Rafael Torres-Arias, que era «el hombre», igual tenía que fuese míster Davys, que el sacristán de las monjas. «Un hombre»; un pretexto para abrir las alas y volar del nido y sustraerse para siempre a la tiranía familiar. ¡Qué ironías las de la suerte! Esta valentía que llegaba tan fuera de tiempo, cuando ya no hacía falta, cuando con ella no había de defender la dicha... esta valentía fomentada por la intensa rebelión que la galvasizaba, era la que debió haber puesto en juego algún tiempo antes, para salvar el amor de Rafael.

Doña Celedonia, madre al fin, estaba desesperada, viendo a su hija perder las carnes, perder el color, consumirse en el encierro de sus habitaciones en una rebeldía sorda, quejas sin lágrimsa... Empezaron las agarradas entre don Bernabé — que quería mucho a su hija — y su respetable consorte y aquella casa no era casa; era todo slos demonios del infierno sueltos, haciendo de las suyas.

Todo esto se lo contaba doña Bala a Rafael Torres-Arias, con esa oficiosidad inoportuna de las personas chismosas que se matan por dar una noticia, en una carta de cuatro carillas de papel comercial, que estaba leyendo el mozo junto a la uenfte, en las primeras horas de una mañana de las postrimerías de septiembre.

«... y como la pobrecilla está tan triste y tan desesperada, me he impuesto la obligación de ir a pasar a su lado un par de horas todas las tardes, aunque me cueste un sacrificio, hijo, porque lo que toca al saco de aire de la madre, es que no la puedo ni ver. Tiene una pena para morirse: no porque tú la hayas dejado, aunque le ha dolido como si le arrancasen el corazón, naturalmente, pero era una cosa que ya desde tiempo la estaba ella viendo venir, se lo daba la conciencia, sino porque tú te hayas podido creer que ella ha sido capaz de escribir la carta que le has devuelto. Y lo que ella me decía, llorando el otro día, en su cuarto, porque ni a tiros sale de allí: «¿Cómo le hago yo creer en mi inocencia; cómo le convenzo de que yo no he sido capaz de escribir ese papelucho? Siempre pensará en mí, como en una mujer sin dignidad, que se ha arrastrado a los pies de un hombre... de esa manera tan innoble». Y tanto me los lamentos de la pobre muchacha, han conmovido a mí las lágrimas y que me he dado en cuerpo y alma a ver si puedo aclarar el misterio. La primera cosa sería que se me pusiera a mí entre ceja y ceja y no lo aclarara. Cuaro es que me ha ayudado mucho Pancracio Luque, a quien le conté lo que ocurría... Y luego de muchas cavilaciones, y de husmear aquí y allá como dos detectives, hemos averiguado que el alma encanijada de Celedonio es el autor de la cartita Es decir, el autor moral; porque el autor material es ese desgraciado a quien llaman Simón... el judío ese que vive en la calle de Abd-ulzazis, y que no sé si sabrás que se dedica a negocios sucios. Seguramente no le habrás visto en tu vida, ni sabrás quien es, pero le habrás oído nombrar y algo conocerás de su vida y milagros. Pues bueno: el estilo de la epístola es de Celedonio y la caligrafía del judío. Celedonio le pagó treinta duros por el trabajo y Pancracio le ha pagado otros tantos porque le diga la verdad, la cual cantó, más que por avaricia, con tener mucha por miedo a que Pancracio le enrede en el Juzgado, porque Pancracio, que conoce el paño, se valió de esa amenaza.

«No quieras saber el furor de Caminito cuando se ha enterado de que el autor de la carta es su propio hermano, y yo lo pongo en tu conocimiento, porque es de justicia y porque no quiero quie ni un momento más pienses mal de una muchacha decente».

A esta carta, Rafael contestó sin detenerse una sola fecha; entre otras cosas le decía a doña Bala:

«Dígale usted a Camino que me he alegrado infinitamente al saber que ha podido justificarse, pero que de ninguna manera precisaba que lo hiciera, por lo que a mí respecta, pues cada vez que leía la carta, durante las escasas horas que la tuve en mi poder, más me convencía de que «aquello» no era posible que saliera de ella. Y que si me apresuré a devolvérsela, fué por lo que de comprometedor tenía. Mi caballerosidad no me permitía guardarla ni una hora».

El recibo de estas letras pareció tranquilizar a Caminito, pero fué el último golpe de gracia para sus esperanzas moribundas. ¡Ni una sola palabra de cariño, nada entre líneas, ni un resto de aquella divina ternura que les unió tantas veces frente a las adversidades de la vida! Nada, nada: la frialdad más absoluta... ¡la horrible frialdad de la muerte!

Y ahora, a reír, a salir, a abilar, a flirtear, a divertirse, como si no llevara el alma hecha una harapo. ¿Pero, cuándo se moría una, Virgencita del Rocío?

* o *

Justamente la víspera de las fiestas de Benimel, día en que todo el pueblo andaba revuelto y excitado con la llegada de la música, el glorioso volteo de las campanas, los preparativos de protocolo y el arribo de cuantiosos forasteros—muchos de los cuales no eran tales, sino indígenas establecidas manos de Rafael una carta que dos en Barcelona—acertó a llegar a debía de causar honda revolución en los planes del Magistrado. Era de Paquito el Sochantre, escrita en Guadalveloz donde estaba aún de veraneo.

Por insinuaciones de doña Bala concibió la idea de organizar en Guadalveloz una función benéfica para recaudar fondos con destino a la Conferencia de señoras de San Vicente de Paúl, que, con el título de «Nuestra Señora del Camino», estaba establecida canónicamente en la iglesia Mayor.

Y desde luego eligió nada menos que «Marina», la bellísima zarzuela de Camprodón y el maestro Arrieta. La función habría de celebrarse al final de octubre, porque el resto del veranillo—ya avanzado— habría de ser dedicado a los ensayos prolijos. Pero, ¿y la orquesta? ¿Y el cuarteto de voces? ¡Ahí era nada! Don Francisco tenía sus proyectos. Comenzó por ensayar él mismo al orquesín del Casino, que en su día habría de ser reforzado con músicos de la capital, ya conocedores de la inspirada partitura de Arrieta.

Luego escogió y ensayó los coros de ellas y ellos, con paciencia benedictina. Por último, habló de las primeras partes—¡su secreto!, y claro es, que él se adjudicó el de Pascual. Agregaría a la zarzuela el dúo de la ópera del mismo nombre y autores:

«Yo tosco y rudo trabajador», y así alargaría su intervención en la obra. Para «Jorge» contaba con Rafael Torres-Arias, cuya preciosa voz de tenor era insustituíble. Escribió, pues, a Benimel donde por entonces se encontraba el galán, pero la carta llevaba un aditamento misterioso de que Paquito el Sochantre no habló ni a doña Bala, ni a nadie. Decía así:

«Necesito otro favor para los pobres. El más difícil; porque con tu generosa cooperación—aun cuando sé lo enemigo que eres de las exhibiciones—he contado siempre por anticipado. Es preciso que consigas que tu encantadora primita María Luisa acceda a encargarse del papel de «Marina». Su juventud, su belleza, su talento y su temperamento de artista, que mejor que nadie conozco, por haber sido su profesor de música y de canto durante varias temporadas, le aseguran un éxito rotundo. Su ideal voz de soprano, fresca y pura, y su excelente escuela, más por intuición natural o por la valiosa labor de sus maestros que por mis humildes lecciones, son de Dios antes que suyas, y Dios se las pide para sus pobres. Creo que bastará con este ruego mío, pero si es preciso que la Condesa escriba a tu tío, o que la madrina intervenga, ambas están dispuesta a hacer cuanto sea posible. Contesta cuanto antes con la aceptación para mandarte la «particella», que ya se la tengo copiada a fin de que la vaya estudiando ahí.

«En cuanto a ti, como te sabes toda la zarzuela de memoria.—¡Oh dulce recuerdo de Aurelia González!—no dudo que habrás de emular las piranches brillantes de tu amigo, el pirandón de Gustavo Luis en el «Cervantes» de Sevilla. Con tres o cuatro ensayos, listo.

«Una cosa no tengo: barítono. Pero ¿querrás creer que no me preocupa la falta? Ya lo tendré, y bueno. ¿No sospechas? Pues cuando se confirme la noticia, que hace unos días dió como rumor El Correo de Andalucía sobre la compañía que el 22 de octubre ha de «debutar» en el «Cervantes», volveré a escribirte, si antes no has regresado, como deseo, encargándote otra gestión, ésta, ruidosa y sensacional.

«Te advierto que si todo esto es el cuento de «La lechera», y no aceptan ustedes, la función no podrá darse, con sentimiento mío. Y entonces, que doña Bala se avíe con el año de las Mujeres, hecha como el ... pasado por las hijas del Notario, ... sus amigas, bajo la dirección del ... clito Secretario de nuestro Excelentísimo Ayuntamiento. Otro que tal».

Rafael Torres-Arias recibió la carta de su fraternal amigo, y la leyó inmediatamente a su prima. suprimien-

M.E.C.D. 2016

ALQUILERES

HABITACIONES

ILO HABITACION A HOM- solos, con balcón a la calle, en os del Café Teniente Rey No. Informan en el mismo.

ALQUILAN ESLENDIDAS HA ciones a personas de extricta dad en Amistad 49 esquina a Rafael.

ILO DOS HABITACIONES, AM frescas, toda asistencia, agua exquisita comida, teléfono. monios o dos compañeros una ción si desean. Precios módi- O-Reilly 86 altos.

ICIO "CUBA", SEIS PISOS, pedrado número 42. Se alqui- amplias y ventiladas habitacio- muy baratas. Elevador, lava- toda la noche. Orden y mo- ad. Telf. M-5113.

NAVES Y LOCALES

INA PARA COMERCIO EN EL barrio de la Habana. Leal- Virtudes, llave en panadería.

DE UNA PLANTA, $34.00, azotea, 500 metros de capacidad cuadra de los muelles de Ta- Revillagigedo, 120, frente al de San Ambrosio. Informes: Albela. U-5783.

QUILA LOCAL MODERNO lechería o carnicería, puesto Véalo. Goicuría esquina Luis Informan al lado accesoria, Suárez.

QUILAN LOCALES PARA CO hay para oficina para vi- O-Reilly Nos. 2 y 4 frente al miento. Informa: García. Tel.

QUILA UNA PEQUEÑA NAVE del Pilar esquina a Manglar, adras del Mercado Unico. In- departamento 7 del mismo Teléfono U-2837.

FICA ESCUELA PARA ES- cimiento. Se alquila en la ca- sión 4, esquina a Economía, ertas metálicas por ambas ca- La llave en el Café del frente. es en Manrique No. 121 entre Reina de 3 a 5 p.m.

TEROS SE ALQUILA UNA ES- chica, en $10.00; el mejor ba- la ciudad. Informan Vapor y Francisco, Bodega. Teléf. M-4602.

QUILA MAGNIFICO LOCAL, un buen establecimiento, en Octubre 147, frente a Agua Precio: $30.90. Obispo 53. Te- M-6917.

QUILA TODO O PARTE DE lote de terreno y colgadizos de situado en Luyanó y Por- la salida de la carretera cen- propio para industria o comer- que necesite amplitud de local. teléfono M-3382.

LAZARO 93, ENTRE BLANCO quila gran local, se da contrato man Consulado 52 altos.

QUILA HERMOSO LOCAL, para industria o comercio, Obrapía 50. Llaves de 10 de a 5 de la tarde. Infor- F-2359.

A 54 ESQUINA A LEALTAD, quila local para establecimien- Informan M-1353. Las llaves en piso izquierda.

$40 MAGNIFICO Local en el mejor sitio de La Habana, propio para oficina o comermercio, O-Reilly número 29, esquina a Habana. Informes: Genios esquina a Morro. Telf. M-6747.

LO MODERNOS BAJOS PA- comercio o industria, claros y s, 300 metros y cualquier doble servicio y cuarto se- Amargura 51 A-7769.

HABANA

ADO DE FABRICAR ALQUI- bajos Condesa 45 entre Escobar toda decorada, sala, reci- dos habitaciones, comedor y al fondo. Llave No. 47.

ALQUILAN BAJOS SOL 48 EN- Habana y Compostela, gran 4 cuartos, comedor, cocina, ba- Propia establecimiento y $55. Llave e informes altos.

5.00 SE ALQUILA LA ACCE- Marqués González letra B en- José y San Rafael; compues- un salón, baño completo, calen- cocina. Llave en el puesto de San José y Marqués González. Francisco Torres. Aguiar Teléfono A-7830.

5.00 SE ALQUILA LA FRESCA ntilada casa calle Agustín Al- No. 19, entre Marqués González a dos cuadras de Belas- con abundante agua, acabada compuesta de sala, saleta, tres habitaciones, cocina, pa- servicios. Llaves en el No. 10. Francisco Torres, Edificio Aguiar No. 65. Teléfono

ASAS DE GRAN LUJO PARA PERSONAS DE GUSTO

quilan las frescas y ventila- calle Agustín Alvarez nú- 1 y 3, entre Marqués González a dos cuadras de Belas- con abundante agua. Compues- de sala, saleta corrida, tres baño intercalado de co- lujosamente decorado, cocina para gas y carbón, calenta- y servicios de criados, corriente para radio, refrigera- teléfono, etc. Haciendo contrato año, se hace una bonificación renta. Llaves en el número 1 y media a 12 a.m. y de 1 y me- 6 p.m. Informes: Francisco edificio Pedroso. Aguiar 65. A-7830.

ECON 83, EN LO MEJOR DE cerca de Campanario, bajos con sala, saleta, 3 ciones, y baño moderno. Infor- en los altos a todas horas.

SEGUNDO PISO

quila Campanario 88, casi esqui- Neptuno, piso con 4 habitacio- buenos servicios sanitarios y abundante. $45.00. Informan el y en los bajos Peletería Ver-

LAZARO No. 120 ENTRE AGUI- y Crespo, primer piso; acabada sala, comedor, tres cuartos. moderno. Informan la misma. M-5996.

MANRIQUE, 143, ENTRE REI- y Estrella, planta baja, sala, co- 4 habitaciones, 2 baños inter- patio y cocina. Informan: de Arellano: M-3836.

A NUEVA, $34.00; PISO PRI- alto, media cuadra de Monte, 25: Sala, saleta, cuatro cuar- intercalado, comedor fondo, criados. Librería Albela.

ALQUILA: SAN LAZARO, 324, a Gervasio, casa compues- sala, comedor, dos cuartos dor- cuarto baño moderno, inter- servicio de criados y cocina. Cacheiro, Obispo, 65. Telé- A-7780. Llave en la bodega.

ILO PRIMER PISO ARAMBU- esquina a Jovellar: Sala, re- tres cuartos, baño, cocina, co- al fondo; servicio de criados. 30 pesos.

QUILA LA CASA VAPOR No. bajos, entre Espada y Hospi- Informa: Dr. Gastón de Cárde- Tejadillo 17 teléfono M-1112.

ALQUILAN MODERNOS ALTOS 158 entre Escobar y Ger- sala, comedor, tres grandes ciones, demás servicios. In- M-7730.

ALQUILERES

87 HABANA

SE ALQUILA LA PLANTA BAJA de Oquendo 43 entre Estrella y Maloja, de sala, saleta, tres cuartos, cocina de carbón, baño completo de agua fría y caliente, acabada de pintar, la llave en el alto. Informan: Rayo 60, altos 5.

HORNOS Y VAPOR, A UNA CUADRA del Parque Maceo, a $25.00 alquilo casas modernas, con sala, comedor, dos habitaciones y baño completo. Informes: Vapor 5-A. Teléfono M-2837.

SE ALQUILAN LOS ESPACIOSOS y ventilados bajos de Consulado 78, entre Refugio y Colón, acabados de pintar. Informan Telf. F-3294.

SE ALQUILA EL PRIMER PISO de la calle Cienfuegos esquina a Gloria, compuesta de: sala, comedor, 4 habitaciones, cuarto de baño completo, cocina, servicio de criada y patio. La llave en la misma. Informan: teléfono I-5394 y Obispo 58 esquina Compostela (Joyería).

ALQUILO LUJOSO PISO ALTO, EMpedrado 49: sala, comedor, una habitación, baño, cocina y servicio de criados. Incinerador basuras. Ascensor. Informes, el encargado.

ALQUILO MODERNO PISO ALTO, en Aramburo esquina a Animas: sala, comedor, 2 habitaciones, baño y cocina. Llaves, encargado de la casa de vecindad, por Aramburo.

ENSANCHE DE LA HABANA, LUgareño 38, altos, entre Luaces y Montoro, con sala, saleta, comedor, cuatro cuartos, comedor al fondo, terraza, baño intercalado y servicio de criados. Precio $40.00, llaves en los bajos. Informes en el teléfono FO-2904.

HABANA 16 (ALTOS) HERMOSA sala, 3 cuartos grandes, saleta, baño y cocina. Agua abundante por buen motor, cerca de todas las oficinas. Precio: $35. F-6902.

ALQUILO SEGUNDO PISO DE SAN Nicolás número 76, segundo piso, casi esquina a Neptuno: balcón, sala, recibidor, tres habitaciones, baño intercalado, comedor al fondo, hall, cocina y pantry: 45 pesos. Informes: Leyte Vidal: M-2222.

SE ALQUILA: NEPTUNO NUMERO 107, segundo piso. balcón, sala, cuatro habitaciones, baño intercalado, comedor al fondo, cuarto y servicio de criados: $50.00. Leyte Vidal: M-2222.

SE ALQUILA

Segundo piso de la casa Dragones número 19, entre Galiano y Rayo: sala, 3 cuartos, comedor, baño completo. Abundante agua fría y caliente y servicio de criados. Informan en los bajos.

SE ALQUILAN MAS DE 350 CASAS, de todos los precios. Pídanos informes: Bureau de Informaciones de Casas Desalquiladas. Aguila 247, altos, esquina a Corrales: M-2783.

NUEVA DEL PILAR ESQUINA A Manglar, pequeñas casas de dos habitaciones, sala, comedor, etc., dos cuadras del Mercado Unico. Informes departamento 7, mismo edificio. Teléfono U-2837.

SE ALQUILA EL 4to. PISO DE BERnaza No. 22: Sala, comedor, 2 habitaciones, cocina y baño. $34.00. Informan en el mismo.

HERMOSISIMOS Y VENTILADOS ALTOS

Espléndida sala, recibidor, 3 amplias y ventiladas habitaciones, amplio baño y magnífica cocina y cuarto de criados. Casa moderna, sumamente ventilada. Agua siempre. Carmen 62, dos cuadras de Monte. Llaves e informes: U-1485.

PEÑALVER, 84, ENTRE ESCOBAR y Lealtad, se alquila moderno segundo piso. Para verse de 2 a 4. Informan: U-1398.

SE ALQUILA, ZANJA 152, CASI ESquina Infanta, casa de recibidor, sala, tres habitaciones, baño, comedor al fondo cocina y servicios de criados. Llaves en la misma, de 2 a 4 p. m. U-5858.

SE ALQUILA HOSPITAL 17, ENTRE San Lázaro y Jovellar, casa de recibidor, sala, tres habitaciones, baño, comedor al fondo, cuarto y servicios de criados. Informan U-5858.

ALQUILO CAMPANARIO No. 1, 2o. piso sala, comedor, 3 habitaciones, baño, teléfono, M-3498.

SE ALQUILA PRIMER PISO FIGUras y Lealtad, balcón a las dos calles, sala recibidor, tres habitaciones, baño intercalado, comedor amplio, cocina gas, calentador para familia de gusto para informes y verla de 9 a 11 a.m. de 3 a 5 p.m.

SE ALQUILA UN PISO EN LA CAlle San Rafael 152 con sala, saleta, comedor al fondo, y baño intercalado. Teléfono U-1427.

AMISTAD 45, ENTRE NEPTUNO Y San Miguel: Alquilo 1er. piso con sala, comedor, cuatro cuartos, etc. Alquiler, $45.00, dos meses en fondo. Llave en el 2do. Smith, Tejadillo 16. M-3712.

SAN IGNACIO NUM. 130, ALTOS

Entre Merced y Jesús María. Hermosa y fresca casa, compuesta de sala, saleta, cuatro amplias habitaciones, baño intercalado, cocina y comedor al fondo, cuarto y servicio de criados. Informan: F-5694 y M-2087.

ALQUILANSE ALTOS SAN JOSE 214 entre Basarrate y Mazón, sala, recibidor, comedor, baño, tres cuartos, cuarto criado con servicio y tres cuartos azotea. Informan calle 21 No. 35 Vedado.

ALQUILO TROCADERO, 57, ESQUIna Amistad, linda casa, sala, comedor, dos habitaciones, regio baño intercalado, cocina, lavadero. Informes: Azotea. Teléfono M-6453.

SE ALQUILA CRISTO No. 19, PRImer piso, $34, con sala, recibidor, 2 cuartos, baño completo, comedor y cocina. Informes: The Trust Co of Cuba. Obispo, 53. M-6917.

SE ALQUILA: VILLEGAS 41, BAJOS entre O-Reilly y Progreso: 40 pesos, con sala, comedor, 3 habitaciones, baño y cocina. The Trust Company of Cuba. Obispo 53. M-6917.

ALQUILO: TENERIFE NUMERO 98, altos, entre Rastro y Belascoaín, con sala, comedor, dos cuartos, baño y cocina. Informan: Obispo 53. Teléfono M 6917.

ALQUILO EN MANRIQUE 142 ESquina a Reina. Sala, saleta, cuatro habitaciones, regio baño intercalado, comedor, cocina, cuarto servicio criados. Puede verse de 8 a 11 y de 2 a 3 y media. Informes: teléfono M-6453.

EDIFICIO POZOS DULCES 2 FRENte Carlos III y calle G. Solo quedan dos pisos de terraza, sala, tres habitaciones, lujoso baño, comedor, etc. Verse en horas hábiles. U-1428.

ECONOMICAS

Casas de sala, saleta, comedor, dos y tres cuartos, baño intercalado, cocina, cuarto y servicio de criados, en los mejores lugares de la Ciudad:

San Francisco 68, altos	32.00
Inquisidor 11, altos, esq. a Sol	30.00
Marina núm. 2 (Carreño)	30.00
J. del Monte 374, altos, frente a la Iglesia	$ 34.00
Galiano y San Lázaro, altos, por Galiano	75.00

Departamentos de dos y tres habitaciones, baño y cocina:

Amistad núm. 68 (Astor)	14.00
Dragones núm. 12	10.00
Marina núm. 2, (Carreño)	10.00
San Ignacio núm. 25	6.00
Santa Irene 94-E., bajos	9.00
Calle C. núms. 274 y 278, entre 27 y 28	10.00
Cerro y Colón, local	4.00
Calle Doce y 23	18.00

Oficinas Genios esq. a Morro Telf. M-6747

ALQUILERES

87 HABANA

ALQUILO MODERNO PISO, INDUStria, 81: Sala, 3 cuartos, baño intercalado, comedor, cocina, servicios criados, $40. Dos meses en fondo. Informes en la misma. Dueño: Navarro. Cerro, 510.

GANGA HERMOSISIMA. CASA EN Aguila 239, próxima a Monte, 400 varas con altos en el fondo $9.500. verla de 2 a 6.

MALECON 62 Y SAN LAZARO 200, entre Galiano y San Nicolás, de $55.00 a $22.00, pisos completos y apartamentos de varios tipos. Vea al encargado en el segundo piso.

ALQUILO: TENERIFE 71, ALTOS: sala, saleta, cuatro habitaciones, comedor fondo, baño intercalado, cocina, cuarto y servicio de criados independiente. Monte 170: M-3216.

EN LUZ 42, PISO 1o. MODERNO, sala, saleta, terraza, cuatro habitaciones, baño intercalado, comedor, cocina gas, servicio criados, $40. Informes: Muralla 73. A-0548.

TROCADERO 66, ENTRE BLANCO y Galiano, altos. Casa antigua compuesta de sala, dos habitaciones, comedor, terraza cubierta, cocina y servicios. Precio: $25.00. Informes: Mendoza y Compañía, Obispo 63.

ALQUILO: SUAREZ 129-A., ALTOS: sala, 3 habitaciones, baño completo y cocina. Llave en los bajos, Cerro número 518: Telf. I-7255.

SE ALQUILA EL PRIMER PISO de Zanja No. 74 con 6 habitaciones y demás comodidades. Informes en la misma. Telf. U-3675.

$22.00 MODERNOS BAJOS 2 HABItaciones, sala, comedor, lujoso baño intercalado. Agua abundante. Entre dos líneas de tranvías. Vigía y Fernandina.

88 VEDADO

VEDADO: CALLE 8 NUM 43, ALtos, casi esquina 17. Terraza, sala, tres cuartos, comedor, dos baños, cocina, calentador, pantry, servicio de criados, closets, patio y lavadero. A-9573.

ALQUILO ALTO Y BAJO CASA CAlle 21 No. 242, entre E y F, compuesta jardín, portal, sala, 7 cuartos, baño completo, cuarto y servicios criados, garage; $80 y $85; acabada de pintar. Verse a todas horas.

ALQUILO EN LA PARTE MAS alta y fresca del Vedado, hermosos altos, Paseo 261, entre 25 y 27, ocho cuartos, 3 baños, cuarto y lavadero, cuarto de criados con servicios, garage y demás comodidades. Llaves e informes en los bajos.

ALQUILO LO MAS FRESCO DEL Vedado, a una cuadra Universidad casa jardín, portal, sala, 4 habitaciones, hall comedor y servicio de criados. Situada en J número 246 A, entre 25 y 27. Informan M-9043.

PISO ALTO, 27 No. 421 ESQUINA 4, Vedado. 4 cuartos, porch, sala, comedor, pantry, cuarto criados, garage, etc. Próximo desalquilarse. Puede verse. Informes: M-7245.

SE ALQUILA CALLE 4 No. 182 ENtre 19 y 21 Vedado, acera de la brisa y sombra, bajos modernos, jardín, portal, sala, saleta, comedor, 3 habitaciones, baño intercalado, cuarto y servicio de criados con entrada independiente. Precio 55. Llaves en la misma. Informa el encargado.

SE ALQUILA CASA NUEVA, PROpia para víveres finos, oficina o vivienda. Portal, sala, grande, cuarto baño, cocina, hall, patio. Calle E entre 14 y 16. Informes enfrente o teléfono F-3429.

VEDADO ALQUILO HERMOSO CHAlet de dos plantas. Once esquina a F, bajos: Jardín, portal, sala, comedor, pantry, cocina, garage, cuarto y baño criados, baño de visitas. Altos: Recibidor, cinco habitaciones, dos baños y lavandería en la azotea. Aguilera. M-8628—U-6509.

SE ALQUILAN DOS BAJOS Y UN alto de la casa calle 20, entre Línea y Calzada, compuestos de sala, comedor, tres cuartos, closets, baño intercalado, cuarto de criados con baño. Entrada independiente para el servicio. Informes: FO-2454.

SE ALQUILAN LOS BAJOS DE H. número 93. compuestos de sala, saleta, comedor, seis cuartos, portal, galería y demás comodidades. Informan: F-2470.

ALQUILO EN LO MEJOR DEL VEdado, calle 21 número 313, entre B. y C., casa recién pintada, no moderna pero amplia, cómoda, gran traspatio con frutales. Agua abundante. Véala, de 2 a 5 de la tarde.

BAÑOS 63, ENTRE 23 Y 25: CASA sala, 3 cuartos, comedor, baño, cuarto y baño de criados, garage y baño de chofer. Alquiler: $50.00. La llave en la misma. Informes: M-3702.

CALLE 27 NUMERO 326, ENTRE A. y B. Se alquilan modernos bajos, con 4 habitaciones, baño intercalado, sala y demás comodidades. Llaves: esquina A.

19 Y N, LUJOSA RESIDENCIA PROpia Legación, particular o clínica, portales, sala, saleta, biblioteca, comedor, 10 habitaciones, 5 baños, closets pantry, cocina, 5 cuartos criados, 2 baños, lavandería, 2 garages, verse de 2 a 5. Informan la misma.

ALQUILO ACABADO DE REPArar fresca casa altos en 21 y D, No. 278 Vedado, sala, cuatro habitaciones, comedor, baño completo, cocina gas o carbón, servicios criados. Derecho disfrutar portal y jardín: $45.00. La llave al lado. Informan: M-2539.

PRECIOSO PISO PRIMERO. DE ESquina, frente Parque Medina. Tres dormitorios, baño intercalado, sala, comedor, cuarto y servicio de criados, garage. 25 esquina a D, Vedado.

ALQUILO ALTOS, 23, NUM. 14, ESquina a I, con sala, saleta, tres habitaciones, baño intercalado, comedor, cocina, cuarto criados, hall.

ALQUILO CALZADA 165, BAJOS, entre J é I, con portal, sala, saleta, hall, 5 habitaciones con 2 baños intercalados, comedor, servicios y garage. Informes: F-5368.

VEDADO: CALLE TRECE ESQUINA a F. Amplia y cómoda residencia; jardín, portal corrido, vestíbulo, recibidor, gran sala, hall central, seis dormitorios, salón de comer, galería al fondo, dos baños completos, dos cuartos de criados con sus servicios, pantry, cocina, garage con su cuarto y servicios de chauffeur, sótano. Las llaves de 1 a 5 p.m. Informes Obispo, 16, altos.

CALLE 9 NUM. 33 ENTRE F Y G, Vedado; elegante chalet con jardín, portal, vestíbulo, sala, comedor, pantry, cocina, 4 hermosas habitaciones, baño completo, garage y cuarto y servicio de criados. Informan en los teléfonos A-7196 y F0-2246. La llave en el número 31.

EDIFICIO POZOS DULCES Y CARlos III frente a la calle G. Sólo quedan dos pisos de teraza sala, tres cuartos, lujoso baño, comedor, etc. Verse en horas hábiles. U-1428.

FRESCO CHALET 29 No. 39 ENTRE E y F, sala, comedor, 3 cuartos, garage, servicio, dos cuartos criados, pantry, cocina, baño, informan teléfono F 2248 Llave en el 37

VEDADO. 25 ENTRE 4 Y 6, FRESco chalet con seis habitaciones, 2 baños y salón en los altos. Garage doble, cuarto y servicio de criados y demás comodidades. Informes F-5138

SE ALQUILAN LOS FRESCOS Y ventilados altos de la calle 6 entre 23 y 25 No. 236, la llave en los bajos. Informan en el F-2078.

QUINTA 29 C, ENTRE F Y G, ALtos modernos, sala, comedor, cuatro habitaciones, baño intercalado, cocina y servicio de criados, $40.00. Teléfono FO-1765

CALLE ONCE NUMERO 127, MOderna y lujosa residencia: jardín, portal, sala, comedor, 3 habitaciones, 2 baños completos, servicio de criados y garage: $80.00. Llaves e informes: calle L. número 106: F-2124.

ALQUILERES

88 VEDADO

SIN ESTRENAR. ELEGANTE PLANta alta, en lo más fresco del Vedado. Todas las comodidades modernas. 26 entre 19 y 21. F-7180.

SE ALQUILAN LOS BAJOS DISTRIbución modernísima sola de la casa calle Diez número 185, entre 19 y 21, Vedado, distribución modernísima: Sala, cuatro cuartos, dos baños intercalados, buen comedor, pantry, cocina de gas, cuartos de criados y sus servicios, entrada independiente para la servidumbre, patio, jardín, amplio portal, instalaciones para luz, teléfono y timbre, garage. Informan en los altos. Teléf. F-5627.

90 MARIANAO Y SUS REPARTOS

MIRAMAR: CASAS DE 3 Y 4 HAbitaciones, lujo y confort. Línea entre 18 y 20; y 20 entre Séptima y Línea, 1 y 2 baños de lujo, frente al colegio de Las Ursulinas y tranvías. Agua abundante, acera de la brisa. Informes: Siete y Cuatro. La Sierra. Telf. FO-1423.

BUEN NEGOCIO: SE ALQUILA LA esquina de Avenida 5 y Calle 6, Buenavista, paradero de las guaguas Ruta No. 9: En los altos hay una buena sociedad, amplio salón con mostrador, armatoste y nevera instaladas y una accesoria con entrada independiente, propio para café, fonda y billares, se da contrato. Informan: Teléfonos M-3602 y M-3603.

SE ALQUILA CHALET EN LA SIErra 6 y la dos plantas. 5 habitaciones y demás comodidades. La llave en frente. Informan Telf. FO-3347

PRECIOSA CASA: JARDIN, PORtal, recibidor, sala, hall, 3 dormitorios con closets, lujoso baño, comedor, cocina, cuarto y servicio de criada, garage y traspatio con frutales y lavadero; artísticamente decorada y con la calidad y detalles que no se ponen cuando se fabrica para vender. Se vende en $8.000. Villa Lydia, Avenida 10 entre 12 y 13, Ampliación de Almendares. Se enseña después de las 11 a.m. Trato directo con el dueño.

ALMENDARES: CALLE E. ENTRE 18 y Fuentes, Se alquila chalet Arte Moderno, acabado de construir. Precio: $65.00. La llave en la casa de al lado.

ALQUILO CASA AMUEBLADA. LO mejor de La Sierra: sala, despacho, 3 cuartos grandes, baño, comedor, garage, 2 cuartos de criados y servicios. Informan: FO-2493.

SE ALQUILA LUJOSA RESIDENCIA de dos plantas, en el reparto La Sierra, calle Primera entre Seis y Ocho. Alquiler $100.00, siendo el jardinero por cuenta del propietario. La llave en la bodega de Primera y Ocho. Informes: Telf. FO-2986.

SE ALQUILAN DOS CASAS MOdernas, acabadas de fabricar; tienen seis cuartos cada una y demás comodidades necesarias. Avenida 7 y Oficiales, Columbia. Informan F-3950.

ALQUILO MODERNO Y PRECIOSO Chalet de dos plantas. Toda clase de comodidades y garage; calle Doce entre Cuarta y Quinta Avenidas, Ampliación de Almendares. Precio: $55,00 Informes: F-6328.

QUINTA AVENIDA ENTRE CINCO y Seis, Buenavista. Tome guagua ruta 28. Precioso apartamento con sala, dos cuartos, baño intercalado, comedor, patio y jardín: $18.00 mensuales. Dan razón en la misma, o en The Trust Company of Cuba, Obispo 53.

QUEMADOS DE MARIANAO, A UNA cuadra de General Lee, finquita de 4,000 metros cuadrados, casa mampostería, 3 cuartos, baño intercalado, portal, sala, comedor y garage: $35,000. También próximo a desocuparse, bungalow, doble forro, 3 cuartos, sala, comedor, portal, baño intercalado y cocina frente a General Lee: $30.00. Llaves, el encargado, General Lee número 3. Informes: M-2863.

ALQUILASE ESPLENDIDA RESIdencia, amueblada o sin amueblar, en Avenida de Columbia número 19: sala, recibidor, 5 cuartos, 3 baños, hall, comedor, terraza, pantry, biblioteca, garage y doble servicios. Informes: FO-7359.

91 J. DEL MONTE Y LA VIBORA

SE ALQUILA 10 DE OCTUBRE 255 altos, terraza sala, saleta y 5 cuartos, 2 servicios.

ALQUILO CASA INTERIOR, SALA cuarto, comedor, cocina, baño, patio traspatio y lavadero, 12 pesos, Vista Alegre 41 entre Lawton y Armas.

ALQUILO HERMOSO CHALET EN Mendoza, moderno, con todas comodidades, garage, cuarto chofer, jardín todo alrededor, Amplia galería. Para más informes: I-6124.

LOMA CHAPLE. ALQUILO SANTA Alicia 7, jardín, portal, sala, tres cuartos, comedor, hall, cocina, baño completo garage y servicio criadas. Informan en la misma.

ALQUILO CHALET JUAN B. ZAyas esquina Vista Alegre a la brisa, Reparto Mendoza, sala, gabinete, comedor, cocina, pantry, 4 cuartos, baño completo, garage. Telf. M-3412.

VIBORA. SE ALQUILAN SAN LAzaro 83, una cuadra Calzada, fresquísimos altos con muchas comodidades. Informes San Lázaro 85.

10 DE OCTUBRE 460, ALQUILO frente al Cine Tosca sala, comedor, 4 habitaciones, cocina, baño, doble servicio; llave en la ferretería, informan 21 331, Vedado, Teléfono: F-F-4645.

SE ALQUILA EN LA VIBORA, CAlle Carmen y Luz Caballero, chalet de dos plantas, con sala, comedor, cocina y pantry, siete habitaciones, dos baños, dos habitaciones para criados, garage y un gran terreno para jardín. Informan Manzana de Gómez 240, teléfono M-6693.

SAN JOAQUIN ESQUINA A CRIStina: sala, comedor, dos habitaciones, baño y cocina. Precio: $25.00. Véase a todas horas. Informes: Obispo 53. Telf. M-6917.

CORTINA 4-C, ENTRE GENERAL Lee y Lacret, compuesta de sala, comedor, cuarto, baño, cocina y patio. $15.00. Informan: Obispo número 53. Telf. M-6917.

SE ALQUILA EN 30 PESOS, CORREA número 74, entre Serrano y Durege, compuesta de jardín, portal, sala, saleta, comedor, dos habitaciones, baño, cocina patio y traspatio. Informes: Telf. M-6917. Obispo 53.

SE ALQUILA EN $23.00, SAN LAZAro 23, entre San Francisco y Milagros, Víbora. Llaves, de 11 a 1.

DIEZ DE OCTUBRE 524, ALTOS, ESquina Santa Catalina, terraza, sala, recibidor, cuatro habitaciones, comedor, baño completo, cocina, cuarto servicio criados. Verlo 10 a.m. a 5 p.m. Informan F-2090.

ALQUILO $18.00, CASA MODERNA, fresca, bonita, situada Chaple 49, entre O-Farrill y Heredia, Víbora. Jardín, portal, sala, comedor, cuarto, baño, cocina, patio, también la vendo. Dueño: A-9173.

SANTA CATALINA 55, ENTRE Porvenir y Acosta, portal, sala, tres cuartos, baño intercalado, comedor, etc. Fresca, ventilada, llave al fondo. Informes Tejadillo 11.

SE ALQUILA LA MODERNA, COmoda y ventilada casa calle Encarnación número 6, entre San Indalecio y Dolores Informan M-2762.

VIBORA

SE alquilan los altos de Milagros esquina a Párraga, compuestos de sala, recibidor, seis cuartos, hall, baño, cocina y servicio para criados. Informes: Juan Rodríguez, «La Dichosa», Obispo y Compostela. Teléfono M-1804.

92 SANTOS SUAREZ Y MENDOZA

ALQUILO: SERAFINES ENTRE SAN Benigno y Flores, acabada de fabricar, comedor, dos habitaciones, baño y servicios, cocina y patio. Informan en Monte 170. Telf. M-3216.

ALQUILERES

93 LUYANO

SE ALQUILA CASA SALA, COMEdor tres cuartos, baño cocina, patio y traspatio. Justicia 62 frente al Parque, la llave en el 64. Gana 23 pesos. F-2346.

97 GUANABACOA REGLA Y CASA BLANCA

LAGUNAS 71 $34.00 TRES HABITAciones, sala, comedor, baño completo, cocina, servicio criados. Informes FO-1365. Llaves bajos 8½ a 5 p.m.

98 ALQUILERES VARIOS

EN PUEBLO CERCANO A LA HAbana, con guaguas a 5 cts. se alquila espaciosa casa mampostería, propia para industria o comercio. Informes I-6181.

PLAYA GUANABO. ALQUILO $160 temporada verano hermosa casa de mampostería todo confort moderno, portal, sala, dos habitaciones, baño, cocina, comedor, informan San Julio 70. Santos Suárez.

SAN MIGUEL DE LOS BAÑOS: CAsa Ruz, para abril, mayo y junio, calle Lanuza, baños intercalados, cinco portales, acera de la brisa: I-6344.

COTORRO. ESPLENDIDA CASA mampostería cuatro grandes cuartos, dos modernos baños, gran sala. Frente finca 'El Aguila», $50.00. Informan en la misma.

SE ALQUILA A UNA CUADRA DE Sans Souci Calzada de Jaimanitas y Camino Cinco, confortable casa 5 cuartos, 3 baños y garagle doble $75. Informan La Metropolitana No. 240.

SALA Y COMEDOR CON DOS VENtanas, para oficina, salón de belleza, café, consulta médico o dentista. Marqués González 101. Próximo a Benjumeda.

PLAYA SANTA FE. ALQUILO ACAbada fabricar casa mampostería, sala, comedor, portal, cinco habitaciones, closets, dos baños, cocina, garage. Informan: F-4013.

SE SOLICITAN

99 SOLICITUD DE ALQUILERES

AVISO. — NECESITO UNA NAVE techo monolítico de 600 metros una sola planta, avisar Telf. F-4948.

NECESITAMOS UN EDIFICIO CON no menos de veinticinco habitaciones, en lugar céntrico de la ciudad, para instalar en él una casa de huéspedes. Dirigirse al teléfono FO-2326

SE DESEA ALQUILAR O COMPRAR una pequeña casa o bungalow cerca del Reparto Rosalía, preferible entre Luyanó y Cotorro. Avisar a Lorenzo Zayas, en Meireles y Segunda. Fábrica de Toallas, Reparto Rosalía.

101 PERDIDAS

SE HA PERDIDO UN PERRO BOSton-Terry, color negro; entiende por Topy. Se gratificará. Informan Calle I No. 35, entre 15 y 17. F-5198.

102 AGENCIAS DE COLOCACIONES

"LA HABANERA" U-1880

Servimos con referencias, criadas, cocineras, mensajeros de boticas, manejadoras y toda clase de servidumbres de ambos sexos. Neptuno 255, esquina a Espada. U-1880.

LA MATANCERA: A-7740

Servimos rápidamente: criadas, cocineras, choferes. Toda clase de servidumbre y empleados de ambos sexos con referencias, Sol número 111. entre Egido y Villegas.

AGENCIA DE COLOCACIONES «LA Sagüera», F-3295. Servimos rápidamente Criadas, Cocineras, Crauffeures, toda clase de servidumbre y empleados de ambos sexos. Con referencias, en 31 entre 2 y 4. Vedado.

CUBAN AMERICAN EMPLOYMENT. La casa más acreditada en el servicio de cocineros, criados, cocineras, criadas, manejadoras, choferes camareros y oficinas, españoles, jamaiquinos y asiáticos. Consulado 142. Teléfno M-1534.

103 CRIADAS Y CRIADOS

SOLICITO UNA COCINERA $6.00 y una criada de manos, $5.00. Villegas 22, bajos esquina a Empedrado.

SE SOLICITA UNA JOVEN ESPAñola para criada de mano. Reina, 131, altos.

SE SOLICITA UNA JOVEN ESPAñola para los quehaceres de corta familia en Maloja No. 23, primer piso.

SE SOLICITAN DOS BUENAS CRIAdas de mediana edad para habitaciones y coser. Una de las dos debe saber cortar además. Es inútil presentarse sin buenas referencias. Buen sueldo. Calle 11 esquina a 4 Vedado.

SE SOLICITA UNA CRIADA DE mano española, que entienda de cocina. Traigan referencias. 10 de Octubre 503, altos, esquina a Pocito.

SE SOLICITA SIRVIENTA PARA limpiar por horas. Sueldo $3.00. En la misma una para manejar que duerma en la colocación. Sueldo $4.00. Las dos, de color. San Francisco, 70 entre S. Anastasio y S. Lázaro, Víbora.

SOLICITO SEÑORA DE MEDIANA edad, para la limpieza de departamento chico y lavar ropita de dos niños de meses. Narciso López 2, departamento 16.

MATRIMONIO SOLICITA CRIADA para cocinar y limpiar. Poco trabajo. San Lázaro 368, altos, esquina a Aramburo.

SE NECESITAN UN BUEN CRIADO de mano, y un chauffeur con referencias, sueldo: $30. También necesito un jardinero y un ayudante de criado, $20. Informan Compostela No. 58.

SOLICITO CRIADA DE MANO, DE color, que sea joven y duerma en la colocación. 8 pesos. San Lázaro número 299, segundo piso, entre Soledad y Aramburo. Para tratar: de nueve a dos.

SE SOLICITA UNA JOVEN ESPAñola para los quehaceres de una casa, corta familia, que duerma en la colocación. Sueldo, $15. Zayas y Soledad, altos de la fonda.

SE SOLICITA UNA SIRVIENTA PAra todos los quehaceres de corta familia. Se requieren referencias, O'Reilly 90, primer piso. Sueldo, 10 pesos y dormir en la colocación.

104 COCINERAS Y COCINEROS

CRIADA PARA COCINAR Y LIMpiar o matrimonio solo y dormir en la colocación. Traiga referencias. calle 21 No. 510 Apto. I entrada por 14, Vedado de 2 a 3 p.m.

SE SOLICITA UNA JOVEN PARA cocinar y limpiar, a un matrimonio; que duerma en la colocación y traiga referencias. Animas, 133, altos, entre Gervasio y Escobar.

SE SOLICITA UNA CRIADA, BLANca, para cocinar y limpiar. Sueldo: $15.00 mensuales. Calle M esq. a 27, 2do. piso. De 8 a 10 de la noche.

SE SOLICITA UNA COCINERA QUE tenga referencias y duerma en la colocación. Sueldo $10.00. Calle 25 No. 419 entre 4 y 6, Vedado. Teléfono F-3949.

SOLICITO BUENA COCINERA QUE haga limpieza; sueldo $18. Ha de ser limpia y cumplidora, dormir colocación, Nuestra Señora de los Angeles No. 8, altos, Luyanó.

SE SOLICITA UNA COCINERA blanca que sea limpia. La cocina es sencilla. No duerme en la colocación. Sueldo $10. Calzada 43 entre G y H. Vedado.

SUSCRIBASE Y ANUNCIESE EN EL «DIARIO DE LA MARINA»

SE SOLICITAN

104 COCINERAS Y COCINEROS

SOLICITO UNA COCINERA BLANca, para todo: limpiar, lavar alguna ropa, para un matrimonio solo y niño. Sueldo: $15.00. Buen trato, casa chica. Ha de saber cocinar, ser aseada y dormir en la colocación. San Lázaro 11, entre Pocito y Dolores, Víbora.

SOLICITO UNA MUCHACHA PARA cocinar o limpiar sueldo de 10 a 15 pesos. F No. 255 entre 25 y 27. Agencia de Colocaciones F-3459

MATRIMONIO SOLICITA COCINEra blanca con experiencia cocina americana y quehaceres de casa. Llamar M-2924, después 11 a.m.

SE SOLICITA UNA ESPAÑOLA MAyor de 25 años, que sepa cocinar bien y duerma en la casa y tenga recomendaciones; sueldo, $15. 21 No. 3 entre M y N. Vedado. (Que venga después de las 8).

SE SOLICITA UNA BUENA COCInera para corta familia; en la misma una criada de mano que sepa lavar y duerma en la casa. Mayía Rodríguez 82 esquina a San Mariano.

SE SOLICITA UNA PENINSULAR para cocinar y limpiar, para matrimonio americano. Referencias y dormir en la colocación. Después de las diez. Ave. Bélgica, 6, Alturas Almendares.

SOLICITO CRIADA PARA TODO EL trabajo de un matrimonio solo en departamento chico. Tiene que cocinar bien. Dormir fuera. Aguila 157. Departamento 4, altos.

105 MANEJADORAS

SOLICITO MANEJADORA ESPAÑOla, mediana edad, con informes. Santa Catalina 24 esquina a San Lázaro. Telf. X-1459.

113 OPERARIOS Y APRENDICES

SOLICITO UNA APRENDIZA DE modistura, San Lázaro 61, entre Crespo e Industria.

PELUQUERIA «TANIA», SE DESEA peluquero y ayudante. Compostela 42 esquina a Obispo.

114 AGENTES VENDEDORES

LO MAS MODERNO EN MAQUINAS de calcular. Máquina «Barrett» portátil. Suma, resta, multiplica, divide. Pesa siete libras. 10 teclas. Capacidad 9.999.999.99. Mide 5 pulgadas ancho 8 largo. Garantía absoluta. Ideal para pequeños comercios. Rendimiento como máquinas grandes. Precio reducido. Solicito agentes. B. Azcona, Apartado 2577. Habana.

NECESITAMOS VENDEDORES

Para vender producto maravilloso de necesario consumo. Gran porvenir. Informes, de 2 a 3, calle Cuba número 44. Sr. Castro

SE SOLICITA UN SOCIO PARA NEgocio en marcha con mil pesos. Se garantiza utilidad mínima de cien pesos mensuales para el mismo. Prado 117, altos. Luis.

VENDEDORES. GANE MUCHO DInero vendiendo chicles con bolas, abanicos, pitos, calcomanías de animales y frutas en colores. Muestras 5 sellos rojos. Roberto Fernández, apartado 2437.

GANE DINERO FACILMENTE, VENdiendo artículos para señoras. Diríjase a «La Luna de Oriente», Muralla número 12-A., entre San Ignacio y Cuba, de 5 a 6 p. m.

116 SOCIOS

NECESITO PERSONA QUE DISPONga $7.000 para negocio productivo absoluta garantía. Puede prestar su cooperación en administración del negocio. Informes por escrito Departamento Anuncios Clasificados F. Ch.

SE SOLICITA UN SOCIO CON 700 pesos o se vende una buena lechería en $1.500, dejando algo a pagar. Informan San Isidro y Habana barra

117 SOLICITUDES VARIAS

MEDICOS, SOLICITAMOS NO PERtenezcan a sociedad de socorros mutuos. Informan de 2 a 6, teléfono A-6907. Cuba, 12. Sr. Z. Sánchez. Para medicina general.

SOLICITAMOS MUCHACHAS ATRACtivas y bien portadas para vender un producto de perfumería, profusamente anunciado. Elevada comisión. Farmacia Desagüe 15 de 3 a 6 p.m.

SUELDO: $35.00 MENSUALES, SOlicítanse 6 agentes para propaganda médica Quinta Cubana, Jesús del Monte 420, entre Luz y Altarriba, de 9 a 11 y de 3 a 4. Telf. I-5541.

SE SOLICITAN JOVENES DE AMbos sexos que deseen ganar de 10 a 15 pesos semanales. Informes San Miguel No. 5 Ciudad.

YOUNG LADIES (3) 18 TO 25, white, refined, with good social connections, free to travel Cuba, West Indies and Latin America for international concern, Liberal compensation, permanent positions. See Miss Mills or Mr. Steele, 9 to 10 A. M. Edif. Metropolitana 331.

SE OFRECEN

118 CRIADAS Y CRIADOS

SE OFRECE UN CRIADO QUE SAbe trabajar y tiene recomendaciones, teléfono M-5897, llame de seis a dos de la tarde

JOVEN ESPAÑOLA DESEA COLOcarse para los quehaceres de la casa, sabe de cocina, informan San José No. 82 Habana teléfono A-9586

SE DESEA COLOCAR UNA JOVEN blanca, para limpiar y cuidar un niño; tiene referencias. Llame al Teléfono U-6689; no duerme en la colocación.

SE OFRECE CRIADA DE MANO O manejadora; tiene referencias. Gervasio, 128. Habitación, 1. Margarita Ramón.

SEÑORA DE MEDIANA EDAD, SOla, desea colocarse o bien para habitaciones o atender señor o señora sola. Excelentes referencias. M-7223.

SE DESEA COLOCAR UNA BUENA criada para cuartos o comedor, sabe coser, no le importa manejar o cuidar enfermo o viejo, muy trabajadora y con inmejorables referencias. F-3164.

DESEA COLOCARSE CRIADO DE mano español experimentado en todo buen servicio, y con esmeradas referencias de buenas casas. Voy a cualquier punto. Teléfono M-1959.

SE OFRECE UN BUEN CRIADO DE mano, sabe bien servir la mesa y las demás obligaciones de la casa, es formal y cumplidor, tiene referencias. Para más informes M-4038.

SE DESEA COLOCAR UNO JOVEN de color para limpiar por horas, entiende de costura con refernciás. F-6107 no moleste por $4.00 Calle 12 No. 18A 13 y 15, Vedado.

SE OFRECE UNA JOVEN ESPAñola de criada, es práctica en el servicio fino, tiene referencias de las casas que ha estado, teléfono FO-1753

DESEA COLOCARSE ESPAÑOLA de criada de mano, sabe su obligación, tiene referencias, no le importa ir a los repartos. Teléfono X-1651.

SE OFRECE JOVEN ESPAÑOLA para criada de manos o manejadora, tiene referencias, dormir fuera teléfono U-1730.

SE DESEA COLOCAR UNA ESPAñola para comedor o cuartos; sabe zurcir y servir a la rusa. Tiene referencias. Teléfono M-4893.

SE DESEA COLOCAR UNA JOVEN para manejadora. No se coloca menos de $15.00. Va a los repartos, si pagan viajes. Telf. A-8768.

SE DESEA COLOCAR UNA JOVEN española, para criada de mano o cuartos. Tiene referencias. Informes: U-5470 y F-6019.

SE DESEA COLOCAR UNA JOVEN española, de buena presencia y fina, para comedor o cuartos. En la misma, otra, para cocinar y limpiar a corta familia. Llame: Telf. M-2090.

SE OFRECEN

118 CRIADAS Y CRIADOS

SE OFRECE UN COCINERO ESPAñol para el campo o la ciudad. Informan Desagüe Pasaje A No. 23.

VEDADO ALQUILO CASA CRECHErie y 21 acabada pintar, sala, comedor 3 cuartos y uno azotea. Informes Gervasio 118 casi esquina San Rafael, llaves bajos bodega.

SE OFRECE UNA CRIADA DE MAno también se coloca de manejadora tiene buenas referencias. Informa Herrera, 5a 110 esquina 10, Vedado. F-3019.

SE DESEA COLOCAR UNA SEÑORA del campo, de inmejorables referencias, para limpiar y cocinar si es corta familia. Duerme fuera. U-1589.

SE DESEA COLOCAR UNA JOVEN del país, para limpiar y cuidar niños. Tiene referencias. Salud número 15 entre Marqués González y Santiago.

SE DESEA COLOCAR UN CRIADO de mano, sabe hacer coteles y ayudar en la cocina y fregar máquinas y trabajar jardines, tiene buenas referencias. Informan F-6093.

SE DESEA COLOCAR ESPAÑOLA para cocinar y limpieza o criada de mano. Tiene referencias. No se coloca menos de 15 pesos. Telf. A 7972. Campanario y San José.

SE OFRECE ESPAÑOLA PARA MAnejadora o criada. Lleva tiempo en el país. Tiene referencias. Sin pretensiones. Duerme o no en la colocación. Va a los repartos si pagan viajes. Teléfono F-3262.

SE DESEA COLOCAR UNA MUCHAcha española de criada de mano o cuartos o comedor, acostumbrada al servicio fino. Tiene referencias. Teléfono A-8646.

SE OFRECE UNA MUCHACHA PAra limpiar y cocinar o para cocinar. Sabe hacer dulces. Es muy limpia y cumplidora de su obligación. Tiene muy buenas referencias. A-9628.

SE DESEA COLOCAR UNA MUCHAcha española para cuartos o comedor. Informes: teléfono F-3129.

SE DESEA COLOCAR UNA ESPAÑOla para criada de mano. Tiene referencias de buenas casas. Lleva tiempo en el país. Telf. M-5529.

DESEA COLOCARSE UNA ESPAÑOla; entiende de todo, para cuartos o manejadora. Tiene buen carácter. No se coloca menos de 15 pesos. A 9108.

SE OFRECE UNA JOVEN BLANCA, del país, con referencias como criada de manos o de cuartos; es formal y presentable. Informan Teléfono FO-1077.

SE DESEA COLOCAR UNA JOVEN española para cuartos o comedor; lleva poco tiempo en el país. Informan al Teléfono I-7233.

SE OFRECE ESPAÑOLA JOVEN PAra comedor o cuartos, tiene inmejorables referencias y buena presencia. Vedado o Miramar. $15 en adelante. M-1534.

SE DESEA COLOCAR UNA JOVEN española para criada de manos; sabe servir a la rusa, no le importa ir a los repartos; tiene referencias, con la misma se coloca para cocinera una señora de mediana edad. Teléf. F-6009.

DESEA COLOCARSE BUEN CRIADO de mano, joven peninsular, tiene referencias y sabe de chofer; tiene su título. Llame Teléfono M-4534.

DESEA COLOCARSE UNA JOVEN española para criada de manos o manejadora. Llame al Teléfono I-7724.

DESEA COLOCARSE UNA JOVEN española para criada de mano, no le importa ayudar si hay niños. Tiene referencias. Teléfono F-6228.

DESEA COLOCARSE UNA ESPAÑOla para criada de man o para cuartos. F-5084.

DESEA COLOCARSE UNA SEÑORA de mediana edad, sabe hablar inglés para limpiar por horas o lavar en la casa. Llame al teléfono F-2055 Lilian.

SE OFRECE UNA JOVEN ALEMAna, para criada de mano o de cuartos, lava y plancha ropa fina, o para comedor, sirve a la rusa. Tiene buenas referencias y habla perfectamente el castellano. Llame: A-9838.

JOVEN ESPAÑOL (35) CONOCE INglés gramatical desea cualquier trabajo. Sin pretensiones. Ofrece garantía. Teléfono M-4671.

119 COCINERAS Y COCINEROS

COCINERO REPOSTERO ASIATICO desea colocarse casa particular, sabe cocinar americana, criolla y española, tiene recomendaciones. Informan calle San Rafael 76 o teléfono M-4104 pregunte por Alfredo de 10 a 12 y de 2 a 4.

SE DESEA COLOCAR UN BUEN cocinero y repostero joven chino, en casa particular, sabe cocinar muy bien a la criolla, española y americana, muy limpio y sabe cumplir con su obligación, tiene buenas referencias. Informan M-4503 Escobar 150

UN COCINERO JOVEN ESPAÑOL, desea colocarse en casa particular o de comercio, es limpio y cumplidor, y tiene referencias. Teléfono FO-2677

SE COLOCA UNA PANAMEÑA DE criada de mano o de cuartos o manejadora en casa particular. Teléfono FO-7734.

SE DESEA COLOCAR UNA COCINEra de color no le importa hacer pequeña limpieza o para criada solamente. Informan: F-7261.

JOVEN ESPAÑOLA SE DESEA COlocar para cocinera o para los quehaceres de corta familia, tiene buenas referencias. Llamen al teléfono F-6165.

SE OFRECE PARA ESPAÑOLA PAra cocinar y limpiar es muy dispuesta y trabajadora; no duerme colocación. Desearía buena familia. Referencias: U-2808.

SE DESEA COLOCAR UNA ESPAñola para cocinar y limpiar, a corta familia; sabe cumplir con su obligación; va a los repartos. M-2183.

DESEA COLOCARSE UNA BUENA cocinera; tiene buenas referencias. Informa Herrera, 5ta., 110 esquina a Vedado: F-3019.

SE DESEA COLOCAR UN COCINEro del país repostero en huéspedes, establecimiento, restaurant, preguntar por la encargada. Informan: Zulueta 32, letra A, altos, Habitación No. 3.

SE OFRECE BUEN COCINERO ESpañol, cocina criolla, española y francesa, repostería, pastelería y helados, limpio y económico en su trabajo, es hombre solo, sale al campo, tiene referencias. Informan M-4503, Antonio Vega.

SE DESEA COLOCAR UNA BUENA cocinera repostera con referencias, no le importa ir al campo. Paseo 8, zapatería La Luna: F-3164.

OFRECESE COCINERA CASTELLAna (40 años) competente en su trabajo y limpia, no saca comida, (prefiere dormir fuera) no menos de $15 a $18. Teléfono F-5884, buenas referencias.

DESEA COLOCARSE UNA EXPERta cocinera; es repostera fina; tiene referencias; o como criada de mano o manejadora: FO-2555.

SE DESEA COLOCAR UNA SEÑORA española para cocinar, dormir en la colocación, tiene referencias. Teléfono F-6202.

SE DESEA COLOCAR UNA JOVEN española para comedor o para cuartos; sabe cumplir con su obligación, no se coloca menos de $15. Informes Teléfono U-6609.

SE OFRECE UNA BUENA COCINEra, también limpia, un sólo servicia; duerme o no. Informes A-7740.

SE DESEA COLOCAR UNA MUCHAcha de color, para cocinar y ayudar a la limpieza; y otra, para cocinar solamente. Duerme en la colocación: U-2922.

SE OFRECE MUCHACHA DE COlor para cocinera o criada de mano. Sra. Rodríguez I-3552.

SE OFRECEN

119 COCINERAS Y COCINEROS

SE DESEA COLOCAR UNA JOVEN española, para cocinar y limpiar a corta familia. Duerme en la colocación. Informan: U-5470.

DESEA COLOCARSE UNA ESPAÑOla para cocinar y criada. Tiene recomendaciones de las casas que ha trabajado y duerme o no en la colocación. M-3339.

JOVEN ESPAÑOLA DESEA COLOcarse de cocinera. Es limpia y trabajadora; o los quehaceres de un matrimonio. Tiene referencias. Sueldo: veinte pesos. Telf. F-6277.

DESEA COLOCARSE UNA JOVEN española, de cocinera; es muy limpia y cumplidora con su deber. Llamen al teléfono M-4846.

SE OFRECE BUENA COCINERA REpostera, española, joven, buena presencia, muy limpia. Duerme en la colocación o no. Magníficas referencias. M 7730.

SE OFRECE UNA JOVEN PARA matrimonio sólo, cocinar y limpiar, no se coloca menos de $15 ó $20. Teléfono F-2567. Tiene referencias.

SE DESEA COLOCAR DE COCINEra, española de mediana edad, casa de poca familia; no le importa salir fuera; tiene referencias. Teléfono FO-3464.

SE DESEA COLOCAR UNA COCINEra española, de mediana edad; sabe cumplir con su obligación, tiene referencias y duerme en la colocación. Para informes, Teléfono F-2545.

SE OFRECE ESPAÑOLA PARA COcinera repostera. Tiene referencias. F-3315.

DESEA COLOCARSE DE CRIADA de mano una muchacha española; sabe bien su obligación y tiene buenas referencias. Informan en Santa Clara, 16 .Teléfono M-4896.

SE COLOCA UNA JOVEN ESPAÑOla para limpiar y cocinar a corta familia. U-6620.

SE DESEA COLOCAR UNA COCINEra repostera española, para cocinar y limpiar con una jovencita para servir la mesa o para lavar y planchar ropa fina; se colocan juntas no menos de 20 pesos. Teléfono A-8060.

SE DESEA COLOCAR UNA BUENA cocinera. Si es para matrimonio solo mejor; no le importa hacer limpieza, duerme fuera, y en la misma una joven criada de mano, duerme en el trabajo y sabe trabajar. Teléf. I-5396.

SE DESEA COLOCAR UNA SEÑORA montañesa, para cocinar y ayuda en otro quehacer, no sale de la Habana, tiene referencias. Informes en San Nicolás 132. Teléfono M-9278.

SE DESEA COLOCAR UNA ESPAñola para cocinar y limpiar, a corta familia; sabe cumplir con su obligación. M-2183.

DESEA COLOCARSE JOVEN ESPAñola para cocinar, es buena cocinera y repostera, desea casa de moralidad; sueldo, $15 en adelante; no duerme en la colocación. I-6430, de 9 a 12 y de 2 a 6.

SE DESEA COLOCAR UNA ESPAÑOla de mediana edad, es cocinera repostera y tiene muy buenas referencias. Teléfono F-6105.

SE OFRECE BUENA COCINERA española de mediana edad. Cocina a la criolla y a la española, entiende bastante de repostería; sabe hacer plaza, es limpia y cumplidora; tiene buenas referencias. Informan Barcelona No. 5, bajos.

COCINERO REPOSTERO ESPAÑOL 32 años edad, sin pretensiones, desea colocarse en casa particular, sabe hacer toda clase de comidas, dulces y helados y hacer plaza, ha estado cuatro años en casa del Dr. Claudio Mendoza, tres años en casa del Sr. Andrés Pereira. Informan Amistad 120 teléfono A-0515.

SOLICITO COCINERAS, CRIADAS de manos, manejadoras cubanas y españolas sueldos: $15, $20 y $25. Véame y la colocaré en el acto. 6 y 15. Reparto Almendares, Marianao, FO-1077 o FO-7902.

120 MANEJADORAS

SE DESEA COLOCAR UN JOVEN serio y formal sin pretensiones en una oficina o en una tienda, sabe mecanografía y las cuatro reglas, perfectamente. Informan por el teléfono M-1125.

SE DESEA COLOCAR UNA MANEjadora, de color, de mediana edad, y con muy buenas referencias. No tiene inconveniente en salir fuera; entiende de niños chicos. Llamen al A-3811.

SE DESEA COLOCAR UNA JOVEN española para manejadora o criada de manos. Teléfono M-9139.

123 COSTURERAS Y MODISTAS

MUCHACHA MODISTA DESEA TRAbajar en taller, casa particular o en su casa. Sistema Parrilla. Príncipe 8 entre Espada y Hospital.

SE OFRECE JOVEN CUBANA, DEL país, con muy buenas referencias, de modista y hace alguna limpieza; prefiere un matrimonio o corta familia. Informan FO-1077.

125 CHOFERES

DESEA COLOCARSE UN CHOFFER del campo lleva seis meses en la Habana conoce el tráfico perfectamente, lo mismo en comercio que casa particular, 18 años de práctica. Teléfono F-6244.

DESEA COLOCARSE UN BUEN chauffeur experto en toda clase de máquinas y mecánica, sin pretensiones y con esmeradas referencias de buenas casas. Teléfono M-1959.

SE OFRECE UN CHOFER MECANIco, con 12 años de práctica, cubano, joven y blanco, para casa particular o de comercio. Tiene inmejorables referencias. Informes: Concordia 25, altos. Teléfono M-7152.

126 JARDINEROS

JOVEN JARDINERO JAPONES DEsea colocarse en casa particular o finca, hay otro criado de mano. Informes A-9814.

129 OFICINISTAS

TENEDOR DE LIBROS DE LARGA experiencia, le ofrece sus servicios para llevarle su contabilidad por el sistema moderno para que conozca usted su situación comercial en el momento que lo desee. Por atrasados que estén sus libros no se preocupe, yo se los dejo al día con toda brevedad y lo mismo puede ser por horas que fijo y sin grandes pretensiones. Garantía y referencias comerciales. Telf. FO-2639

SEÑORITA CUBANA, MECANOGRAfa taquígrafa en español, amplios conocimientos de inglés y experiencia de oficina desea empleo, preferencia compañía americana «G.G.» M-7730.

COMPETENTE EMPLEADO GENEral de oficina, acepta cualquier puesto con empresa o comisionista. Conoce contabilidad, cálculos, correspondencia y buen inglés. Antiguo empleado de Bancos. Buenas referencias y deseos de trabajar. Avisar a Sánchez. Teléfono A-7805.

CONTADOR EN INGLES Y ESPAñol, por horas, cubano; teórico-práctico. Referencias. Escribir a E. Echegoyen. H, No. 120, esq. a 13, Vedado. Teléfono F-3472.

131 OFERTAS VARIAS

DESEA COLOCARSE MATRIMONIO español, ella de criada de mano, él de cocinero, para particular o establecimiento, tiene referencias, van al campo. Teléfono M-4117.

ENFERMERA PRACTICA CUBANA, se ofrece para asistir enfermos nerviosos o para auxiliar en Sanatorio o Clínica. Tiene buenas referencias. Teléfono M-8125.

EXPERTO EN ANALISIS CLINICOS ofrécese para laboratorio. Escribir a José Ma. Alvarez, San Rafael & Hotel Central.

M.E.C.D. 2016

LA GRADACION DE LAS EXIGENCIAS LIBERALES

Tolerancia. Igualdad. Privilegio. Monopolio. Persecución. Exterminio.

Oportuno es en estos tiempos de turbulencias políticas recordar al ilustre tribuno español, Don Juan Vázquez Mella, cuyas advertencias sobre las tendencias políticas, que cobraban incremento en su tiempo, no fueron acogidas con el calor que se merecían y cayeron en terreno yermo por desgracia para España.

En uno de sus discursos parlamentarios (1906), Vázquez de Mella pintó las etapas de las exigencias liberales en forma interesante, y quizás convenga a los pueblos revisar su estado político si quieren evitar que lleguen a la última etapa como llegó España. Dice así:

«Primero, el principio liberal empieza por pedir un puesto modesto, el de la tolerancia, para lo que no invoca más que la benevolencia; está triunfante la unidad religiosa ha contribuído a formar la unidad nacional, ha sido el factor esencial de ella; el principio disidente, el principio opuesto a esa unidad, empieza por pedir nada más que un puesto subalterno, el puesto de la Tolerancia; invoca la benevolencia y dice a la unidad: si tu eres la verdad, ¿por qué temes la contradicción? Déjame un lugar modesto, tolérame, como se tolera un mal. Este es el primer peldaño. Después, cuando ya se ha otorgado la tolerancia, cuando la benevolencia ha llegado hasta ese punto, pasa algún tiempo, y el principio que no pedía más que la tolerancia, dice: eso de la tolerancia es reconocerme como un mal; yo he prosperado todo lo que tú has disminuído, invoco la Igualdad; ¿por qué no me reconoces una igualdad semejante a la tuya? Y como poner el error al nivel de la verdad es poner la verdad al nivel del error, es natural que, después de haberlos puesto en un pie de igualdad, venga el error a pedir como consecuencia la naturalidad del Estado entre las fuerzas que luchan.

Pero ya el error no se detiene en ese grado de la igualdad, sino que, conseguida ésta, dice a la verdad: tú has descendido todo lo que yo he ascendido; a mí me ha robustecido la ascensión y te ha debilitado a tí; yo simbolizo el progreso y tú, que has bajado, representas la reacción; nada de igualdad entre los dos, venga el privilegio en favor mío. Y así, el error, que empezó pidiendo la tolerancia y siguió demandando la igualdad, pide después el privilegio. Y, como todavía eso no basta, cuando se ha llegado a otorgar el privilegio, las exigencias del error no terminan: por eso se encara con la verdad y le dice: tú has seguido descendiendo, has seguido bajando por todos esos peldaños, el de la tolerancia y el de la igualdad; venga para mí el último, el peldaño del monopolio. Y enseguida el monopolio político tratará de convertirse en monopolio social, y después de haber medido las resistencias orgánicas que la verdad puede presentar, dirá: basta ya de monopolio; ha llegado la hora del exterminio y proclamará desde las alturas del poder la era de la persecución, que es la última progresión ascendente de todo aquello que había empezado por cosa tan pequeña, al parecer, como pedir un puesto subalterno al lado de la verdad».

INGLATERRA NO PROTESTARA ANTE LA LIGA POR LA MATANZA DE ETIOPES NI CONTRA LA SUPUESTA INVASION DE ESPAÑA POR TROPAS DE MUSSOLINI

TRATADO DE AMISTAD Y NO AGRESION ITALO-YUGOESLAVO

Por este convenio, que se ha firmado ayer, son eliminados los rozamientos que existían entre esos dos países

Se estipula que, en caso de ser atacada una de las partes, sin provocación, el otro signatario se mantendrá neutral y en caso de complicaciones los dos países se consultarán

BELGRADO, marzo 25. (AP.) — Italia y Yugoeslavia firmaron hoy un pacto económico, político y de no agresión, que tiende a eliminar los rozamientos que han existido entre los dos países del Adriático.

El documento menciona a Victor Manuel como Rey de Italia y Emperador de Etiopía, indicando el reconocimiento por parte de Yugoeslavia de la conquista de Etiopía por Italia.

El pacto, en que se declara que Italia y Yugoeslavia desean asegurar relaciones amistosas mutuas y permanentes sobre nuevas bases, fué firmado por el Primer ministro Milan Stoyadinovich de Yugoeslavia y el Conde Galeazzo Viano, ministro de Estado italiano, que llegó ayer procedente de Roma.

El tratado dispone lo siguiente:

Primero: Italia y Yugoeslavia respetarán sus fronteras y si una tercera potencia atacase a uno de los dos países sin provocación, la otra signataria no ayudará a la atacante.

Segundo: En caso de complicaciones internacionales urgentes, los dos países se consultarán mutuamente.

Tercero: En todos los conflictos que pudieran surgir entre las dos naciones se buscará una solución pacífica.

Cuarto: Ninguna de las dos naciones adoptará medidas que constituyan una amenaza para la integridad territorial o el orden establecido en la otra.

Quinto: Italia y Yugoeslavia desarrollarán su comercio hasta el límite fijado por un comité que se designará.

Sexto: El Pacto no será obstáculo para los demás convenios en que las partes contratantes sean signatarias.

Séptimo: El convenio será presentado a la mayor brevedad posible a la ratificación del parlamento de Belgrado y cuando se realice esto entrará en vigor.

FALLECIO EL CONOCIDO AUTOR, ACTOR Y POETA BRITANICO, DRINKWATER

LONDRES, marzo 25. (AP).—John Drinkwater, actor, autor y poeta británico, que adquirió fama mundial con sus dramatizaciones de los grandes personajes de la Historia, falleció hoy mientras dormía a causa de un ataque cardíaco, a los 54 años de edad.

«Falleció demasiado pronto», dijo George Bernard Shaw, amigo y colega de Drinkwater. «Parecía tener vida para veinte o treinta años más. Hubiera podido ser poeta laureado algún día, pues era una figura muy distinguida en la Literatura».

Le sorprendió la muerte en la que había sido residencia del periodista Samuel Pepys, donde vivía con su esposa Daisy Kennedy, violinista australiana y su hija Penélope Ana.

El problema de la retirada de los voluntarios que pelean en España, se acordó aplazarlo para más tarde

A menos de que Italia realice algún acto hostil a causa de las expresiones de Lloyd George, se cree que Inglaterra tratará de calmar las turbulentas aguas internacionales

LONDRES, marzo 25. (AP).—El hecho de que la Gran Bretaña, no haga resistencia al imperialismo italiano en España, como no lo hizo en Etiopía, está poniendo en peligro la paz del mundo, en opinión de David Lloyd George, quien dirigió en la Cámara de los Comunes un duro ataque al Primer Ministro Benito Mussolini y a la política exterior de la Gran Bretaña.

«Enfrentémonos con Mussolini», dijo a gritos Lloyd George. «Obtengamos algún respeto para la Gran Bretaña. El no es tonto, y sabe con quién está tratando.

«Si hubiera tratado con hombres que hablasen en nombre de la Gran Bretaña y que tuviesen tras de sí a la poderosa nación británica, no hubiera hablado como lo ha hecho. Espero que llegará el momento en que habremos de hablar recio y sin temor».

Los miembros de la oposición atacaron al Duce por la «brutal carnicería» en Etiopía y por la supuesta intervención italiana en España, denunciando lo que calificaron de política vacilante de la Gran Bretaña.

El ataque se produjo después de saberse que Inglaterra y Francia están de acuerdo en la necesidad de impedir más desembarcos de voluntarios italianos en España. Los representantes británicos y franceses trataron de la posibilidad de utilizar los buques de guerra para detener a los transportes de voluntarios, pero decidieron aplazar indefinidamente toda decisión sobre ese punto.

Convinieron en que primero debe ponerse en marcha la maquinaria del Comité de neutralidad y dejar el problema de la retirada de los voluntarios extranjeros, que no forma parte del plan para el control de la neutralidad, para más adelante.

«Preferiría la cólera de Italia al desprecio de Italia», dijo David Lloyd George. Atacó al gobierno por sus esfuerzos para evitar una ruptura con Mussolini en relación con la crisis española.

El Vizconde Granborne, en sustitución del Secretario de Relaciones Exteriores Anthony Eden, su jefe, resistió con serenidad el fuego de los parlamentarios e insistió rotundamente en que es imposible anunciar a priori qué es lo que ha de hacerse en el caso de que triunfen los nacionalistas españoles con la ayuda de los italianos.

La negativa de Granborne a protestar a la Liga de las Naciones contra las ejecuciones italianas en Addis Abeba y contra las violaciones del pacto de neutralidad en España, coincidió con las reiteraciones de los centros oficiales de que la política anglo-francesa ha convenido en someter a prueba los acuerdos del Comité de la neutralidad antes de adoptar medidas más enérgicas.

A menos de que Roma tome una nueva ofensiva con motivo de las duras expresiones de Lloyd George y otros jefes laboristas en la Cámara de los Comunes, creen los observadores que la Gran Bretaña, tratará de echar aceite en las turbulentas aguas de la situación internacional.

El Parlamento suspendió hoy sus sesiones hasta el 6 de abril, pero se espera que habrá fieros debates cuando el Comité de la neutralidad vuelva a ocuparse de la retirada de los voluntarios. El Conde Dino Grandi, representante de Italia en el Comité, tiene anunciado que ni siquiera se tomará la molestia de discutir ese asunto.

Lloyd George, mezclando a España y a Etiopía, condenó lo que llama massacres «brutales, cobardes y horribles» en Addís Abeba.

«Hemos abandonado completamente todos los propósitos de restaurar la independencia a Abisinia? preguntó.

«Una protesta no sería ahora demasiado tardía para salvar las vidas de acaso centenares de miles de hombres y mujeres en los próximos meses».

Acusó a Mussolini de permitirse dominar la línea vital del imperio británico en el Mediterráneo, añadiendo que, de hecho, Mussolini ha llegado a ser un factor dominante en la parte Oriental del Mediterráneo y ahora trata de apoyar la creación de un estado fascista en la parte occidental del Mediterráneo.

La Duquesa de Athol, conservadora, recomendó que la Gran Bretaña, Rusia y Francia empleen un tono firme y que si fracasaran «un bloqueo internacional podría hacer el resto».

Miss Eleanor Rathnobe, independiente, acusó a la Gran Bretaña de haber abandonado a Etiopía, después de haberla animado a confiar en la Liga de las Naciones. Atacó la propaganda de los nazis y fascistas como «un monstruo con cien cabezas, cien pies y cien brazos» y dijo que «la más temida contingencia en un futuro inmediato» es un ataque alemán a Checoeslovaquia.

LOS DEMOCRATAS CELEBRAN EL TRIUNFO

Con un gran banquete en Washington celebraron los demócratas el triunfo en las elecciones pasadas y la reelección de Roosevelt. Aparecen en la foto mister James Farley, Director de Correos y organizador de la campaña; la esposa del Presidente; Mr. Roosevelt, quien durante el banquete habló contra la Corte Suprema, y Mr. Thomas Qualters, guardián del Presidente.

Monseñor Pacelli dirigió los actos del Jueves Santo

El Cardenal Pignatelli en presencia de otros 20 dijo Misa en la Capilla Sixtina

CIUDAD VATICANA, marzo 25. (AP). Las centenares de campanas de los templos permanecieron hoy mudas con motivo de la Pasión de Cristo, mientras el Cardenal Eugenio Pacelli, secretario de Estado del Vaticano, dirigía las ceremonias del Jueves Santo en la Basílica de San Pedro.

Las campanas se echarán a vuelo el sábado al mediodía cuando el Santo Sacramento, conducido hoy a la capilla Paulina por una procesión de Cardenales, sea colocado nuevamente en el altar mayor.

Bajo la dirección del Cardenal Pacelli, y los dignatarios de la Catedral de San Pedro, se realizó la ceremonia de echar vino y agua sobre la piedra del altar mayor, simbolizando la sangre y el agua que manó del costado de Cristo.

Centenares de fieles presenciaron la imponente ceremonia. Ocho sacerdotes avanzaron hacia el altar, donde echaron el vino y el agua de siete cálices de cristal y uno de metal dorado.

Después los sacerdotes volvieron al centro de la nave para bendecir las reliquias de la muerte de Cristo.

Previamente los siete sacerdotes que son los confesores de la Basílica de San Pedro, hicieron sus confesiones al Gran Penitenciario del Vaticano.

El Cardenal Granito Pignatelli dijo la Misa en la capilla sixtina.

Darán instrucción militar, en los Estados Unidos a la marina mercante para utilizarla en caso de guerra

Después de haber sido evacuadas las fábricas de automóviles propiedad de la Compañía Chrysler, se han reanudado ya las negociaciones con los obreros a fin de llegar a un Pacto

WASHINGTON marzo 25. (AP). El departamento de Marina reveló hoy que se preparaba para dar instrucción militar a cinco mil oficiales y 35 mil hombres de la marina mercante, al objeto de que puedan hacerse cargo de los buques auxiliares en tiempo de guerra.

Los funcionarios agregaron que la instrucción de la marina mercante comenzará en el verano próximo, caso de que el Congreso apruebe los créditos que se le han pedido para tal atención.

Durante la guerra mundial —dijo el capitán W. O. Spears, de la sección de entrenamiento de la reserva de la armada—la marina de guerra fué prácticamente movilizada con el fin de facilitar personal con destino a los barcos mercantes. Nuestra marina mercante carece de instrucción militar y de disciplina.

«En el caso de que llegara a ser necesario movilizar la armada en un futuro próximo—agregó— nos hallaríamos prácticamente en las mismas condiciones que cuando la guerra mundial».

Terminó diciendo que la armada se propone que los oficiales de los buques mercantes pasen dos semanas en los buques de guerra y reciban un curso especial en el astillero de Nueva York.

Se han reanudado las negociaciones entre la Chrysler y los representantes obreros

DETROIT, marzo 25. (AP)—Las negociaciones para la solución de las huelgas de la Chrysler y que según el Gobernador Murphy continuarán hasta que se resuelva el pleito— se reanudaron esta noche.

Poco después la policía del estado dió cuenta al Gobernador de que más de seis mil huelguistas habían puesto fin a su ocupación de las fábricas de la Chrysler en Detroit, dejando las fábricas en «buenas condiciones».

Walter P. Chrsley, presidente de la corporación y John L. Lewis, jefe del Comité para la organización industrial, estuvieron reunidos dos horas en el despacho del Gobernador en Lansing, celebrándose lo que, según el jefe del ejecutivo del estado, fué una reunión preliminar, en la que participará también Homer Martin, presidente de la U.A.W.A., cuyos afiliados piden el reconocimiento de la Unión como el único organismo autorizado para celebrar contratos con la empresa a nombre de sus 67 mil empleados.

La huelga de brazos caídos continúa en la fábrica de la Hudson, en Detroit.

Fuerzas del Estado se han hecho cargo del control de las fábricas abandonadas por los obreros.

Aviones rusos al Polo a establecer allí bases aéreas

MOSCU, marzo 25. (The N. York Herald Tribune).—Aunque el gobierno soviético niega los informes publicados en el extranjero, acerca de que una flota de aviones soviéticos viaja ahora rumbo al Polo Norte para establecer estaciones meteorológicas y aeródromos intermedios para su proyectada línea aérea de Moscú a San Francisco de California, la prensa de Moscú publicó hoy sendas informaciones del vuelo de Gorvin hacia la Isla Rodolfo, sólo a ochocientas millas del Polo Norte. La isla posee una estación meteorológica y un buen campo de aterrizaje. Gorvin, que partió de Moscú el lunes a bordo de un avión bimotor de transporte, encuéntrase ahora en Arcángel. Este vuelo tiene como propósito el estudiar las posibilidades de establecer estaciones meteorológicas y campos de aterrizaje para el futuro servicio de transporte aéreo regular entre la Unión Soviética y los Estados Unidos de Norteamérica, sobre las regiones polares dentro de dos años o tres. Aviadores y hombres de ciencia rusos han hecho gran progreso en las regiones árticas, estableciendo numerosas estaciones meteorológicas, incluyendo la de la Isla Rodolfo, con un personal de treinta hombres.

Para facilitar el viaje de Gorvin se han preparado numerosos campos de aterrizaje en muchos puntos de Nueva Zembra y la Tierra de Francisco José. Este vuelo constituye la más importante empresa aérea en el Artico desde que el aviador ruso Levaneny intentó volar de Moscú a San Francisco, vía Polo Norte, en agosto de 1935.

Debido a un grave desperfecto en el motor, Levaneskey se vió obligado a retornar a Moscú. El profesor Otto Schmidt, jefe del departamento de Investigaciones Articas, declaró que, como parte del sistema de estaciones meteorológicas y campos de aterrizaje, se instalaría una estación en el Polo dentro de dos años, y que poco después se iniciaría el transporte aéreo regular entre Rusia y los Estados Unidos. El viaje de Gorvin tiene especial interés para los centros de aviación de Moscú, debido a la controversia de pasados años entre los más famosos aviadores árticos de Rusia. La controversia surgió cuando se publicó un artículo en la prensa rusa describiendo en forma novelesca un descenso en el Polo Norte de aviadores soviéticos. Poco después, artículos firmados por conocidos aviadores aparecieron alegando que tal proyecto no era cosa fantástica, sino de posible realización. La opinión en los círculos de aviación quedó dividida en dos bandos. Uno sostenía que la mejor manera de lograr el aterrizaje en el Polo Norte sería dejar caer, mediante paracaídas, una dotación armada de instrumentos para limpiar la superficie y permitir el aterrizaje de los aviones. El otro grupo indicó que no era necesario limpiar y aplanar la superficie del hielo polar, ya que los aviones pesados podrían aterrizar sin necesidad de que así se preparase la pista.

En Hopei no saben cuáles puedan ser los planes nipones

Se cree que la devolución de aquél se hará mediante la cooperación económica

PEKIN, marzo 25. (The N. Y. Herald Tribune).—Si el Japón proyecta devolver el Hopei oriental a China, en pago de la cooperación económica de Nankín, los funcionarios de Hopei parecen vivir en plácida ignorancia de ello. El corresponsal visitó ayer la capital de Yin Ju Keng, Tung Chow, a dos mil millas de Pekín y los altos funcionarios de allí le aseguraron enfáticamente que no se estaba haciendo o se proyecta, labor alguna para devolver el Hopei oriental a China. Jin, jefe ejecutivo de Hopei, se vió detenido en Tien Sin por una tormenta de nieve, pero sus colegas en el gobierno hicieron las declaraciones. Chung Tun Fu, subalterno de Yin y uno de sus hombres de confianza, declaró: «El gobierno del Hopei oriental es un gobierno revolucionario y su propósito es derrocar al gobierno de Nankín por medios políticos. Nosotros recibiríamos con agrado la cooperación de otros regímenes en China, pero ellos deben estar basados en la amistad con nuestros dos buenos vecinos, el Japón y el Manchukuo. Los rumores de que se están haciendo negociaciones para consolidar al Hopei oriental con el régimen de Pekín, bajo Sung Cheh Yuan, son una absurda fantasía. Nunca nos uniremos al Consejo de Hopei Chahar a menos que no se rompa antes toda relación con Nankín».

Amelita Earhart va a reanudar su fracasado vuelo

Regresó a California con el fin de preparar otra tentativa para muy pronto

SAN PEDRO, California, marzo 25. (AP).—Amelia Earhart se propone reanudar su proyectado vuelo alrededor del mundo el mes próximo, no dándose por vencida por el fracaso que sufrió el viernes de la semana pasada en Honolulú, cuando intentó emprender la segunda etapa del vuelo en dirección a la isla de Howland.

La aviadora regresó hoy a bordo del vapor «Malolo», siendo recibida por su esposo, George Palmer Putnam, publicista de Nueva York.

El avión que utilizó para el vuelo regresará en un vapor el 3 de abril próximo y será reparado en ésta.

«Creo aún que mi avión es uno de los mejores que existen en el mundo», dijo Miss Earhart.

Una extensión enorme de California se estremeció a causa de un terremoto

LOS ANGELES, marzo 25. (AP). Diez mil millas cuadradas de territorio del Sur de California se extremecieron esta mañana a las 8:49 desde San Diego a Santa Mónica y desde el desierto Mojave hasta el mar.

En el valle imperial los relojes se pararon y en muchos pueblos los vecinos se echaron a la calle presa de pánico.

Los sismólogos dicen que, según sus instrumentos, el fenómeno fué de suficiente intensidad para causar daños en el epicentro, pero como en este no hay edificios, la nación se ahorró pérdidas.

En Los Angeles, las sacudidas se advirtieron claramente. En San Diego algunos artículos se cayeron de los anaqueles de las tiendas y hubo un concierto de platos y fuentes desde el Centro, hasta los suburbios de Los Angeles.

ARTURO TOSCANINI CUMPLIO AYER SETENTA AÑOS EN UN PERFECTO ESTADO DE SALUD

MILAN, marzo 25. (AP).—Arturo Toscanini, famoso director de orquesta, terminó esta noche la celebración de su cumpleaños con una recepción en su residencia y dijo:

«Me siento como un hombre de cincuenta años a lo más».

Toscanini, que cumplió 70 años de edad, recibió numerosos regalos así como gran número de mensajes de felicitación.

EL GENERAL ALMAZAN HA LLEGADO A BALTIMORE HUYENDO DE NEW YORK

BALTIMORE, marzo 25. (AP).—El general Juan A. Almazán, del ejército mexicano, dijo que hay «demasiado ruido» en Nueva York, y que por eso ha venido a esta ciudad para descansar antes de hacer una visita a Chicago, Montreal y posiblemente otras ciudades cuando mejore el tiempo.

Declaró que sus médicos le han ordenado «completo descanso» durante dos meses.

Le acompaña su hermano el doctor Leónidas A. Almazán, ex-embajador mexicano en Inglaterra y Alemania.

TEMBLOR DE TIERRA

LOS ANGELES, marzo 25 (Havas). Esta mañana se sintió un fuerte temblor de tierar, sin consecuencias hasta ahora.

Mercado de Valores

NEW YORK, marzo 25. (The New York Herald Tribune).—El mercado de valores se preparó hoy para el receso realizando muy pocas operaciones. El volumen de operaciones fué el menor desde octubre y, por tanto, las fluctuaciones fueron insignificantes en la mayoría de los casos. El promedio demostró una ligera baja de veinticuatro centésimas de punto. El petróleo, los aceros y metales desplegaron firmeza, pero otros grupos aflojaron liberamente.

Cinco aviadores nipones han perecido a causa de las quemaduras sufridas

TATEYAMA, Japón, marzo 26. (AP).— Hoy fallecieron cinco de los 12 aviadores que resultaron ayer gravemente quemados en un siniestro de aviación ocurrido en la base naval de Tateyama; cinco están gravísimos.

Posible convenio de cooperación anglo-irlandés

Ha causado satisfacción en Austria el Tratado que firmaron Roma y Belgrado

LONDRES, marzo 25. (Havas).—Se anuncia que en consecuencia de las pláticas celebradas entre Eamón de Valera, jefe del gobierno de Irlanda, y Ramsay Mac Donald, Lord Presidente del Consejo, se ha llegado a una forma de cooperación militar entre las dos naciones: primera consecuencia de esto, han mejorado extraordinariamente las relaciones entre ambos países de un modo sensible.

Ahora se estudia un medio por el cual los problemas económicos existentes hayan de resolverse también; esta cuestión, que es una de las que más han apasionado a la opinión pública en los dos países, es objeto de la más estrecha consideración por los gobernantes de uno y otro país.

Agrada en Austria el tratado entre Roma y Belgrado

VIENA, marzo 25. (Havas). — El nuevo convenio entre Italia y Yugoeslavia ha causado satisfacción en Viena; el periódico oficial, Reichpost dice que «no hay nación que pueda sentirse más satisfecha del acercamiento entre los dos vecinos y la reconciliación a que se ha llegado, que Austria».

DETENIDA UNA BANDA DE SIETE INDIVIDUOS POR EXIGENCIAS DE DINERO

NUEVA YORK, marzo 25. (AP).—Un jurado declaró culpables esta noche a siete individuos a los que se acusó de haber fraguado un plan para obtener la suma de 2.000.000 de pesos al año de los dueños de los restoranes de Nueva York.

Cuatro procesados eran directores del gremio de dependientes de restorán, otros dos abogados y el séptimo pertenecía como director a una llamada Asociación de restoran y cafetería.

Se les procesó por veinte delitos y las penas a que podrán ser condenados por ellos es de 213 a 385 años y medio de prisión.

LLEGO LINDBERGH

KARACHI, marzo 25 (Havas).—Procedente de Jodpur llegó el aviador Lindbergh a la una de la tarde, hora local.

Un diputado francés culpa a Estados Unidos de la enorme competencia de armamentos que confronta el mundo

En un informe por él presentado se recomienda a la Cámara que sea ratificado el Pacto de Londres de 1936, pero contiene numerosas críticas acerca del papel que los E. U. desempeñaron

PARIS, marzo 25. (AP)— Marcel Roquillard, diputado radical independiente y miembro de la Comisión de Asuntos Navales de la Cámara, hizo hoy responsable a los Estados Unidos de la competencia de armamentos navales que presencia el mundo.

El informe que ha preparado recomienda la ratificación del pacto de Londres de 1936, pero contiene numerosas críticas acerca del papel que han desempeñado los Estados Unidos en las competencias navales desde 1921 en que, dice el profesor de Filosofía, la nación americana dió la señal para la reanudación de las construcciones.

Declara que el orgullo de los Estados Unidos quedó profundamente ofendido por el trato que recibió su navegación durante la guerra y qué, dirigida por el Presidente Wilson, la nación tomó el acuerdo de contar con una flota bastante poderosa para mantener la paz.

«De esta manera, mientras esta gran nación pacífica se negaba a ingresar en la Liga de las Naciones —agrega el informe— daba al mundo el paradójico espectáculo de ser al mismo tiempo la autora de la idea de organizarse para la paz y fué la causa directa de la competencia de armamentos»

El documento sostiene que el programa naval de la post-guerra dió por resultado un aumento de las construcciones por Inglaterra y Japón, y declara que los Estados Unidos convocaron la conferencia naval de 1921 solamente porque se dió cuenta de que lo estrecho del Canal de Panamá le impedía competir con los proyectados buques japoneses de cinco mil toneladas a menos de resignarse a separar las flotas del Atlántico y del Pacífico.

La ausencia de Italia y Alemania del Tratado de 1936 suscrito por Francia, Estados Unidos y la Gran Bretaña, es peligrosa para Francia, agrega el informe.

Francia, dice, debe llegar a una inteligencia con Italia o «hacer el esfuerzo financiero necesario y colocar sus construcciones navales a compás del programa inglés: dos cascos por uno.»

Perecieron instantáneamente todos los tripulantes de un aeroplano de pasaje que se estrelló en Pittsburgh

Como una docena de personas, todas las que viajaban en el avión, incluyendo a los dos pilotos han muerto en el desastre, cuyas causas no es posible conjeturar todavía

WASHINGTON, marzo 25. (AP).— Fred D. Fagg, director del Bureau de Comercio Aéreo del departamento de Comercio, dijo esta noche que se hará una investigación acerca del desastre que ocurrió cerca de Pittsburgh y que costó la vida a muchos pasajeros de un avión de la T.W.A.

Robert McWilliams, conductor de un automóvil de alquiler, hizo el primer relato acerca del accidente, diciendo:

«Me dirigía a casa desde Pittsburgh a eso de las 6 y 45 de la tarde, cuando ví un gran aeroplano blanco que volaba hacia mí, por mi derecha, en dirección al aeródromo. Me quedé contemplando el avión, porque pasó a unos 225 pies de altura y sus motores, según creo, funcionaban a moderada velocidad. Lo primero que pensé era que el piloto estaba buscando un sitio donde aterrizar.

«Volaba por un valle estrecho, con bosques a ambos lados, y había un campo seco, pero pequeño, cerca de la carretera. El avión siguió descendiendo hacia el final del valle y hubo un momento en que, a mi juicio, trataba de dar la vuelta.

«Repentinamente se fué de nariz y sentí un ruido espantoso. Ocurrió la caída a unas cien yardas, pero dos personas que iban en una máquina llegaron antes que yo. Del avión no salían llamas. Parecía que todos los pasajeros habían quedado muertos en el interior del aparato, porque no se observaba la menor señal de vida. Cuando se nos pasó el primer momento de estupor, nos entregamos a la tarea de prestar auxilio a los ocupantes del aeroplano. Comenzamos a sacar cuerpos de pasajeros y tripulantes, pero no había el menor latido en el corazón de los mismos.

«El piloto tenía la pierna amputada y la cabeza aplastada. El copiloto estaba decapitado. Había una mujer que no era más que un montón de carne. Parecía como si todos hubieran muerto instantáneamente.

«Conté ocho cadáveres, que extrajimos, y me parece que todavía quedaban dentro otros cuatro o cinco. Llegaron en esto los bomberos, y yo seguí viaje a mi casa».

Dos funcionarios de Kansas City revelaron que habían recibido un breve mensaje inalámbrico del capitán A. M. Wilkins, que piloteaba un avión desde Pittsburgh a Newark.

El capitán Wilkins informaba que había visto a un avión que se dirigía al Oeste a una altura de 1,700 pies, y que la altura del cielo era de 2,400 pies, con buena visibilidad.

Un hombre loco mató a su hermano y a dos de sus empleados y se suicidó

BOSTON, marzo 25. (AP).—Cuatro personas perdieron hoy la vida durante un terrible tiroteo y la policía dice que se trata de un triple homicidio y de un suicidio.

Las víctimas son el doctor Charlese Makey, de 43 años, prominente político de Boston, que gozaba de una gran práctica médica antes de dedicarse a la política, Paul Costa, de 21 años, y su hermana Alicia, de 19, empleados del médico.

El capitán de la policía Joseph McKinnon ha declarado que Jeremías Mackey, de 35 años, hermano del médico, dió muerte a los tres anteriores y se suicidó después.

Según el capitán Joseph Rooney, jefe del departamento de Parques, a cuyas órdenes trabajaba Jeremías, el agresor, comenzó a dar señales de perturbación mental después de las quemaduras que sufrió al salvar a una mujer durante un incendio, hace tres años.

Disgusta a Suramérica la actitud de los delegados de la Liga de Naciones sobre distribución de materia prima

Brasil y Chile se sienten ofendidos de que en Europa se disponga de la materia prima contando sólo con elementos productores extranjeros, pero sin contar con los Gobiernos

SANTIAGO DE CHILE, marzo 25. (The N. Y. Herald Tribune.)—Ni el procedimiento ni los discursos de los Delegados en la comisión de la Sociedad de las Naciones para la distribución de las materias primas son del agrado de Suramérica que, como dueña de gran parte de las riquezas naturales del mundo, está siguiendo con el mayor interés las sesiones en Ginebra.

El diario de Valparaiso "La Unión" que generalmente está bien informado sobre la tendencia continental de la diplomacia suramericana, ha declarado que el punto de vista de los gobiernos latinos, especialmente Brasil y Chile, es que "las naciones europeas no tienen derecho a reunirse como en las actuales circunstancias, en Ginebra, para considerar la distribución de los productos primarios de la América Latina sin primero tener en cuenta el sentir de los pueblos de este continente."

Se acusa nuevamente a los representantes del Viejo Mundo de no comprender la mentalidad política del Nuevo Mundo además de estar considerando el asunto de las materias primas de manera arbitraria.

Tras esta queja yace la conocida objeción latino-americana a la costumbre europea de considerar esos territorios en la misma categoría económica como las colonias africanas o asiáticas.

Los pueblos suramericanos se oponen a la vinculación de la distribución de las materias primas con el problema colonial. También se oponen a la actual presunción europea de que como quiera que el capital extranjero invariablemente controla la explotación de los recursos naturales en Suramérica, los estados no tienen que ser consultados sobre las condiciones de explotación y distribución.

El hecho de que las materias primas hayan sido también vinculadas a la defensa nacional europea es otro factor desconcertante. De acuerdo con "La Unión" "los gobiernos de la América latina no ven esto con agrado". Lo último que se desea son militaristas proclamen que su seguridad depende de la obtención de productos primarios suramericanos. En este aspecto se estima aquí que la investigación que se está llevando a cabo en Ginebra tiene peligrosas interferencias. "La reunión tiene carácter antiamericano", dice un comentario oficial. El diario "La Unión" además declara: "El debate conjunto de los problemas coloniales y las materias primas por la comisión de Ginebra puede hacer surgir muchas sospechas en la América latina, no sólo porque estos problemas no son universales y están siendo tratados como si lo fuesen, sino porque todo el carácter del mitin es ajeno a la mentalidad americana.

Los países importantes de América no pueden contemplar con serenidad cómo las naciones de Europa se reparten, de acuerdo con sus gustos y conveniencias, las materias que no les pertenecen y que son producidas en países independientes cuyos gobiernos, por lo menos, debieran ser consultados."

Otros diarios han criticado ya los discursos hechos por algunos de los delegados, especialmente los japoneses, quienes exigen puerta abierta para la emigración de todas las razas en "los territorios sin norma más o menos uniforme, la que excluye a los emigrantes, no blancos". Recientemente, cuando el gobierno paraguayo anunció que emigrantes japoneses irían allí a colonizar, las autoridades vecinas no vacilaron en mostrar su desagrado.

ACTUALIDAD INTERNACIONAL

SE ha dado a la publicidad el texto del tratado entre Yugoeslavia e Italia; en él, Victor Manuel III es reconocido como Emperador de Etiopía; Italia otra vez reconoció la soberanía yugoeslava sobre Montenegro; quedan, pues, arregladas las cuentas. El gobierno de Belgrado, de este modo, a despecho de acuerdos anteriores de la Pequeña Entente, viene a reconocer la conquista de Etiopía. Por no decir título imperial a Victor Manuel. Francia, sin embargo, no ha acreditado embajador en Roma. El tratado no quebranta la Pequeña Entente ni los convenios de Yugoeslavia con Francia, nación con la cual se hallaba en cierto modo resentida por su actitud pasiva ante el regicidio de Marsella, planteado por el gobierno de Belgrado como un caso flagrante de intervención extranjera en su política interna y en el cual obtuvo apoyo de Francia, que entonces en llegar a una reconciliación plena con Italia; por eso el presente convenio hay que todavía ciertas reservas yugoeslavas que no se escriben, pero que existen positivamente. Lo más importante del tratado es lo económico; para éste el designio de los contratantes lo político, aunque no es accesorio, simplemente coloca las cosas en el plano de 1924.

Aparentemente, el aspecto militar de la cuestión española va a tomar cierto interés en la región andaluza, las operaciones que se desarrollan al pie de la sierra de Almadén, en las montañas situadas entre las provincias de Jaén y Córdoba, van a intensificarse. La guerra en ese terreno abrupto es muy difícil; tendrán que efectuarse de cresta en cresta, a altitudes de 600 a 1.000 metros de elevación; los objetivos de verdadera importancia, además, se encuentran muy distantes todavía. La sierra de Almaden es un recio contrafuerte para llegar a las minas y a la población de ese nombre, hay que combatir duramente todavía en los valles del Zújar, el Valdeazogues y el Guadalmez. En la región montañosa, por otra parte, la dinamita puede causar muchos estragos y dilaciones en la marcha de las columnas.

En Pozo Blanco, pues, cuando más pueden ocurrir sucesos espectaculares de la guerra, salvo que se trate de orientar la ofensiva sobre Jaén situada en una hondonada, pero con fuertes o difíciles avanzadas en las sierras salvajes.

Se han exagerado bastante las informaciones sobre la actuación del ministro de R. E. de Francia, Mr. Delbos; sin embargo, no es posible negar que la acción de ese funcionario indica los cuidados y preocupaciones de Francia, que juzga amenazadas sus comunicaciones con el imperio marroquí, el punto neurálgico de lo que el general Mangin llamó «La Force Noire». Delbos, en esta gestión, está obligando a la Gran Bretaña a definiciones más precisas sobre su intervención en un conflicto ulterior en que se encuentre amenazada la seguridad nacional de Francia; la respuesta puede verse ya en ese significativo viaje del Secretario de las defensas de Inglaterra, Duff-Cooper, a París.

Por el momento, pese a que la crisis actual es grave, no se ha llegado aún al grado de gravedad que pretende. La Gran Bretaña no entrará en lid mientras quede una sola posibilidad de arreglo, inmediato o posterior, en que sin caer en la guerra queden salvados sus intereses. No es directa la amenaza a su Imperio; no pesa sobre ella todavía un amago apreciable de agresión; no reta a nadie; simplemente, como decía Eden durante el conflicto de Etiopía, su política es: **Wait and see.**

Cuando se declara que «la Gran Bretaña teme perder los beneficios que ya se han obtenido por la existencia de la Junta de No Intervención» se considera uno frente a un sarcasmo; no hay tal cosa; los gobiernos de Londres y París, por esa maniobra, han impedido que ya en la actualidad haya un estado de guerra entre el gobierno del Frente Popular Español e Italia y Alemania; la comisión de Londres ha servido a Downing Street y al Quai d-Orsay de instrumento a una jugada diplomática cuyas consecuencias comienzan a palparse ahora. La unión de los esfuerzos de Francia y la Gran Bretaña en otras cuestiones continentales, es, además, consecuencia de esa política maquiavélica.—(J. L. M.)

M.E.C.D. 2016

SUPLEMENTO DIARIO EN ROTOGRABADO

DIARIO DE LA MARINA

ACTUALIDAD NACIONAL E INTERNACIONAL

LA HABANA, VIERNES, 26 DE MARZO DE 1937

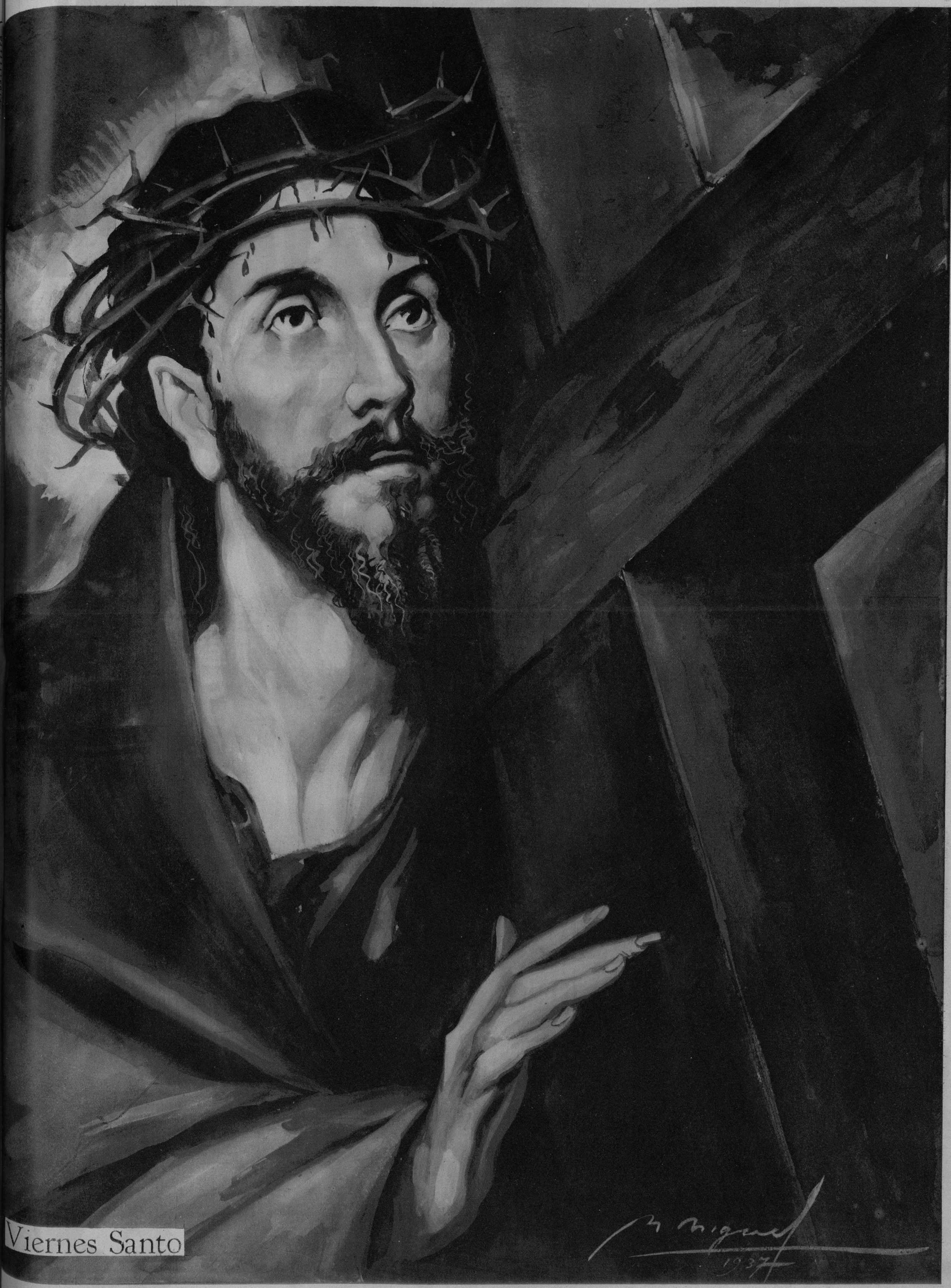

M.E.C.D. 2016

SOFT-BALL FEMENINO

El último de moda entre las muchachas deportistas de la Habana

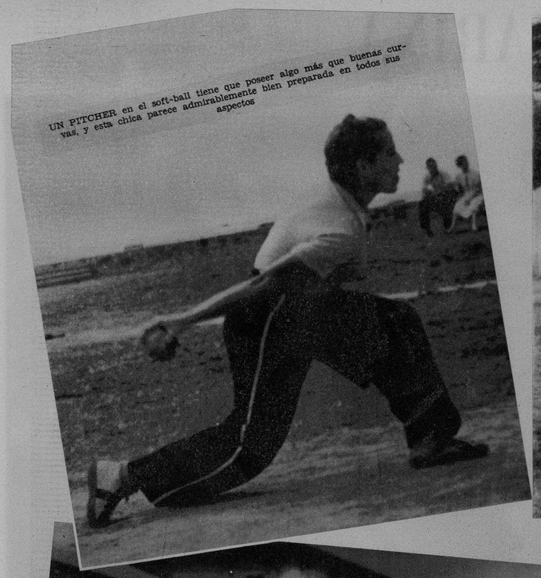

UN PITCHER en el soft-ball tiene que poseer algo más que buenas curvas, y esta chica parece admirablemente bien preparada en todos sus aspectos

HE AQUI el team del Vedado Tennis, que ganó el campeonato. En la foto aparecen: Silvia Pujals, Elena Castellanos, Elena Angulo, Carlota Toñarely, Nenita Manrara, Ofelia Salas, Poupee Puig, Berta de Cárdenas, Manon Toñarely y Ada Dopico

¡SEGURIDAD antes que nada! Mercedes Carrillo no tenía mucha confianza en los tiros de las anaranjadas y por eso se acercaba a la base protegiéndose la cabeza con los hombros. Al final llegó sana y salva y después anotó

¡OH!, ¡OH! LA POSE no es mala, pero aún así la diminuta jugadora del Atlético no pudo conectar de hit en esta ocasión. Poupee Puig pidió en esos instantes la bola que más daño le hacía y la dominó

¡COME ON, pitcher. Pásala como es debido!, dice Poupee a la lanzadora del Vedado, mientras espera el lanzamiento que puso término al game. El Vedado ganó con fácil score

ESTA ES una jugada de sacrificio. Pero, de nada valió, porque el Vedado se repuso y ganó fácil el partido, que valió por el campeonato

DESPUES de un buen batazo al outfield, Ofelia Salas considera "hecho" el día y camina tranquilamente a la inicial. A pesar de esa poca movilidad, el Vedado ganó fácil y ello le valió el éxito de la jornada

Club Atlético de Cuba, que finalizó último en la celebrada en los grounds del VTC

LAS MUCHACHAS también se entusiasman cuando se trata de un partido reñido de soft-ball. Aquí tenemos a las Marquesitas discutiendo una de las jugadas del último game

LAS CHICAS del Atlético de Cuba lucharon cuanto pudieron, pero, a la postre resultaron vencidas. Su derrota del sábado dió el campeonato al team del Vedado Tennis Club

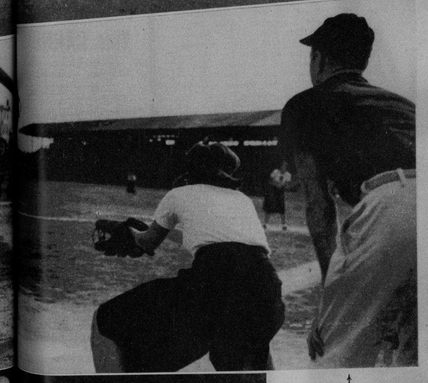

¡AHI VIENE la bola! Y Elsie Márquez, del Atlético, se dispone a conectar un single para salvar la lechada...

ABUNDANTE fanatismo se notó en los matches de soft-ball, durante el campeonato celebrado en el Vedado. He aquí una parte del público que presenció el partido decisivo, ganado por el VTC

¡STRIKE THREE, y eres out!—dice el umpire de home, pero, la hitter no parece estar muy de acuerdo con el eterno Judas y mira el curso de la bola algo confusa

M.E.C.D. 2016

La Mujer Moderna Luce Belleza "Natural"

Acentúe su colorido—pero evite verse pintada. La propiedad de cambiar de color del Lápiz, el Colorete y el Polvo Tangee, realza los tonos de su rostro conservándole bello aspecto natural.

Sus labios se ven más hermosos y seductores, con Tangee. Les aviva el color natural—pero no los pinta...porque no es pintura. Su base de cold cream suaviza y protege.

EN todas partes las mujeres se están dando cuenta de que el maquillaje debe ser discreto, sin recargo de color, ni pintura. Hoy, triunfa la naturalidad: por eso Tangee es más popular que nunca. Tanto el Lápiz como el Colorete y el Polvo Tangee poseen la propiedad de cambiar de tono al ser aplicados. Armonizan a la perfección con el color del rostro y lo acentúan, prestando un encanto singular, de aspecto natural. ¡Jamás arriesga usted aparecer pintada!

El Polvo facial Tangee da a su tez un aspecto de lozana tersura natural; porque este polvo también cambia de matiz al ser aplicado armonizando en su vostro. Evita la apariencia empolvorada.

¡También sus mejillas deben verse naturales! El Colorete Tangee presta delicado color que se ve natural. Compacto o en crema, el Colorete Tangee cambia de color, a armonizar con su tez.

Insista en que los elementos esenciales de su maquillaje sean Tangee. Ensaye las Cremas Alba y Nocturna y el Cosmético Tangee para las cejas y pestañas.

El Lapiz de Mas Fama
TANGEE
EVITA ASPECTO PINTORREADO

SIN RETOQUE PINTADOS CON TANGEE

★ PIDA ESTE JUEGO DE 4 MUESTRAS

The George W. Luft Co., 417 Fifth Avenue, New York, U. S. A. Por 10c en moneda americana, su equivalente en moneda de mi país o sellos de correo, que incluyo, sírvanse enviarme un juego miniatura con muestras de 4 preparaciones Tangee.

Nombre_____
Dirección_____
Ciudad_____ País_____

¡CUIDADO CON LOS SUSTITUTOS!
Solamente hay un Tangee. No se deje engañar si le ofrecen otra cosa. Exija siempre TANGEE-NATURAL. *Si prefiere color más intenso, para uso nocturno, pida Tangee "Theatrical."*

AYER, JUEVES SANTO, día de dolor universal, celebráronse en nuestros templos los actos religiosos que nuestra tradición señala fervorosamente. En nuestra foto se ve al Excelentísimo e Ilustrísimo Arzobispo de la Habana, Mons. Ruiz, con sus ayudantes—todo el Cabildo de la Catedral—en los ejercicios piadosos llevados a cabo ayer por la mañana (Foto D. M.)

PARA Sanar MAS PRONTO de las Irritaciones de Nariz y Garganta

Rocíese y Haga gárgaras con **ZONITE**

ZONITE no sólo es cinco *veces más potente* como antiséptico que cualquiera otro desinfectante común, sino que tiene excelente efecto tónico en las membranas y tejidos delicados.

En consecuencia, Zonite hace desaparecer las irritaciones de nariz y garganta mucho MAS PRONTO que otros remedios. Elimina más pronto la infección. Entona más pronto los tejidos.

No olvide usted nada de eso la próxima vez que le amenace un resfriado. Haga gárgaras y rocíese la nariz con Zonite inmediatamente.

Solicite el folleto que enviamos gratis. Escriba a Zonite Products Corp., Chrysler Bldg., N. Y. 728-23

Zonite
Para Cicatrizar Más Pronto
Para Aliviar Más Pronto

UN GRUPO de rotarios de México y Colombia, asistió a la sesión celebrada ayer por el Club de la Habana. En esta sesión se deliberó acerca del programa de la primera conferencia regional del Caribe, que se celebrará del 27 al 31 del actual (Foto D. M.)

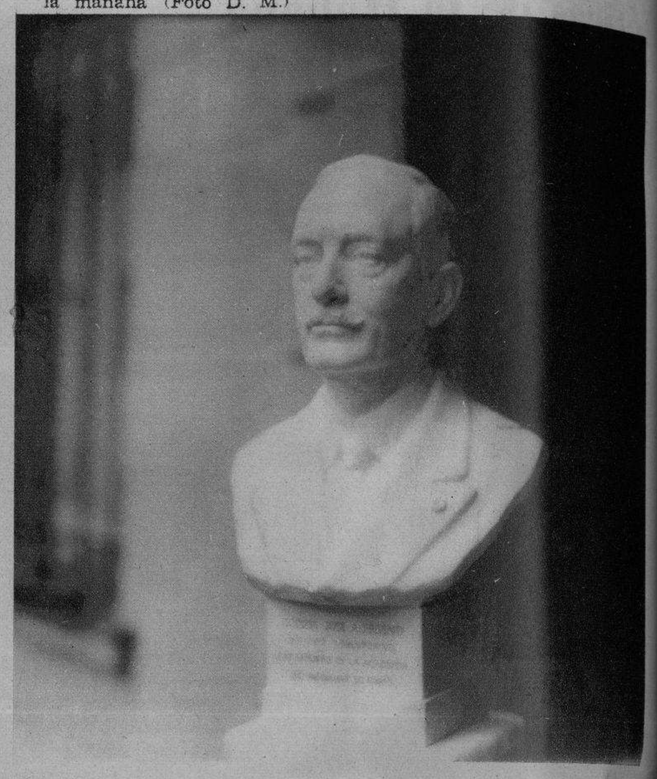

BUSTO en mármol del doctor José A. Presno, ex Rector de la Universidad de la Habana, que acaba de recibir de París, como obsequio de un grupo de compatriotas allí residentes y de distinguidos colegas franceses, con motivo de su designación de Miembro de la Academia de Medicina de París. Tan admirable obra de arte se debe al cincel del artista parisién Auguste Maillard (Foto D. M.)

CROQUINOL ARISTOCRATICO. José Manuel y Roberto, los Maestros del Croquinol en Cuba, mostrando un precioso estilo. Un año de éxitos continuados. Neptuno 125. Telf. U-5253 (Foto D. M.)

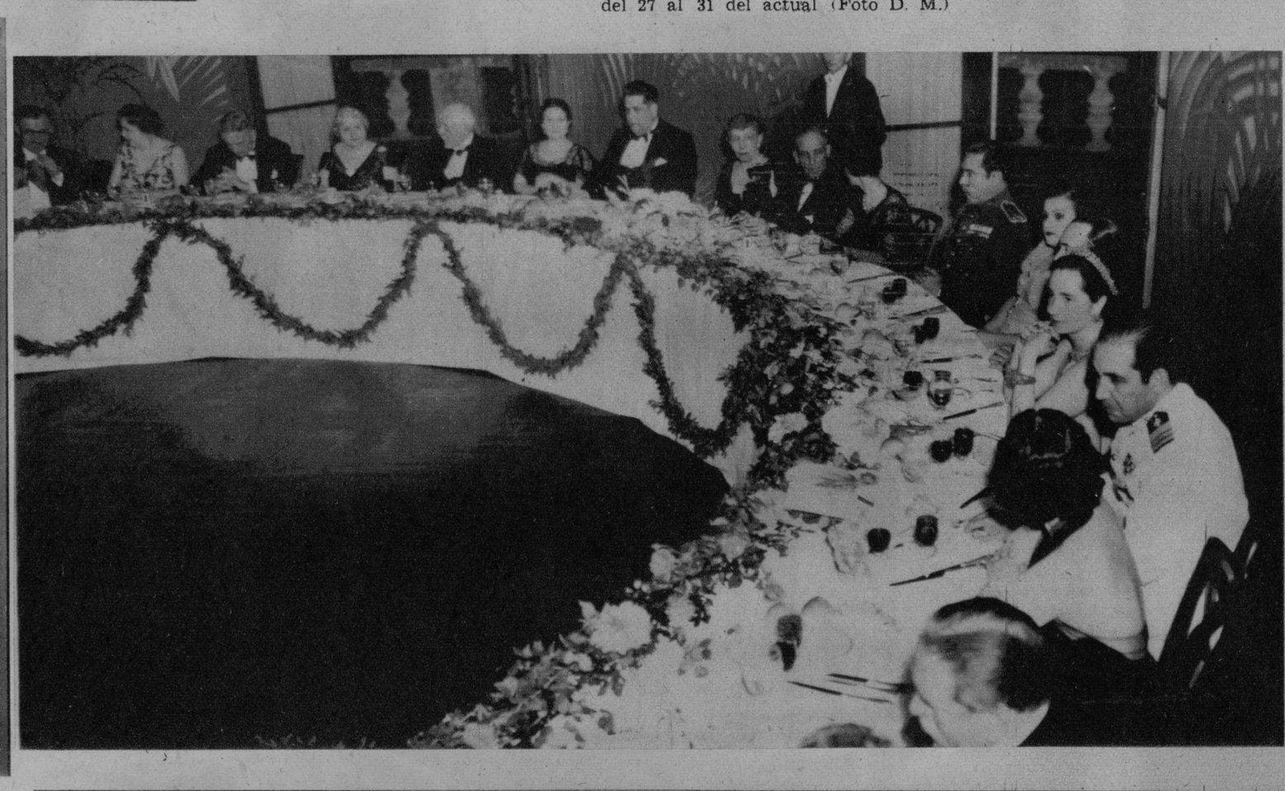

UN DETALLE de la comida, ofrecida en el Hotel Nacional a la Misión francesa llegada anteayer a bordo del "Cuba". El Comité de la Habana, correspondiente al de París, de "France-Amerique", fué el organizador del significativo acto, al que asistieron, además de las personalidades francesas, el Coronel Batista, el Jefe de la Marina Constitucional Coronel González, el Dr. Remos, el señor Terry y muchos otros más (Foto D. M.)

COPIA del famoso Ecce-Homo de Murillo, ejecutada con admirable acierto por el pintor Avelino Alvarez, que se está exhibiendo en una de las vidrieras de "La Filosofía" (Foto D. M.)

GRUPO de fieles—de todas las edades, pero unidos por la misma fe—, congregado en el Altar Mayor de la Iglesia Parroquial de Nuestra Señora del Carmen, durante los ejercicios religiosos celebrados ayer en loor de quien todo lo ofrendó a sus semejantes (Foto D.)

Quiere engordar?
Tome
Vino CARNOIDE
que es el mejor y más poderoso reconstituyente de la época.
Cuantos enfermos delicados no han podido ENGORDAR con inyecciones y otros tratamientos, lograron aumentar su peso rápidamente empleando el
Vino CARNOIDE
CARNOIDE es el mejor reconstituyente para niños, mujeres y ancianos.

Piernas Débiles

SI LAS extremidades de su hijito son flacas será necesario que le dé la resistencia necesaria.

Esto se obtiene fácilmente, alimentándolo con la leche irradiada DRYCO que forma fuertes huesos y músculos.

DRYCO

M.E.C.D. 2016