1ª SECCION

SERVICIO DE ASSOCIATED PRESS
Esta queda autorizada para usar nuestro servicio y noticias de información.
HILO DIRECTO CON NUEVA YORK

DIARIO DE LA MARINA

El DIARIO DE LA MARINA es el periódico más antiguo de Cuba. Fué fundado en el año mil ochocientos treinta y dos.
SERVICIOS ESPECIALES DE ESPAÑA

AÑO CV.—NUM. 25 ACOGIDO A LA FRANQUICIA POSTAL

LA HABANA, VIERNES, 29 DE ENERO DE 1937.—SANTOS FRANCISCO DE SALES Y VALERO

TIEMPO PARA HOY: BUENO

PRECIO: 5 CENTAVOS

BIBLIOTECA MUNICIPAL

BRILLANTES COMO NUNCA RESULTARON LOS FESTEJOS CELEBRADOS AYER EN HOMENAJE A JOSE MARTI

(COLUMNA DOS)

Juzgan una estratagema nacionalista la evacuación de varias trincheras en Madrid

IMPRESIONES

Habana, 28 de enero de 1937.
Sr. Dr. José I. Rivero.
DIARIO DE LA MARINA.
Presente.

Distinguido señor Director:

Muy bien sus leídas «Impresiones» de hoy, ridiculizando las condiciones previas de los estudiantes izquierdistas para volver a las aulas, aludiendo a la exigencia de que pongan en libertad a los titulados compañeros que cumplen condena por diversos y graves delitos

Y que los que alcanzaran la libertad al amparo de esa exigencia, iban a ser proclamados inmediatamente héroes y mártires de nuestras libertades ciudadanas y recibidos con grandes homenajes en el recinto universitario!...

¡Qué saludable ejemplo para la juventud que en esta era abre sus ojos a la vida!...

¿Y la otra exigencia de la grey estudiantil izquierdista?

¿La desconoce usted por casualidad?

Pues es curiosísima, digna hermana gemela de la otra, la de libertar a los criminales que se amparan con un carnet estudiantil. Se pretende que el Gobierno tiene que anular las notas de los estudiantes de verdad, que pacífica y honorablemente, sin crearle problemas a nadie, están cursando el bachillerato en tantos y tan sumamente prestigiosos planteles, que de antaño tienen bien organizada la segunda enseñanza, con profesorado, planteles y gabinetes espléndidos, y en los cuales los padres conscientes de la responsabilidad que entraña asegurar el porvenir de sus hijos, envían a éstos, seguros de que allí no se los convertirán en comunistas, ateos, enemigos de todo el orden social constituído.

La pretensión del comité huelguista estudiantil no puede ser más descabellada. Las leyes de la República autorizaron los estudios hechos en las escuelas privadas de segunda enseñanza, incorporados, y bajo la fiscalización del Estado.

Los padres contrataron esos estudios con los Colegios responsables, y éstos han dado los cursos normales de ocho meses, con su profesorado de primera calidad, obteniendo el alumnado éxito completo en su eficiente preparación.

¿Hay sensatez en pedir que el Gobierno anule los estudios **hechos al amparo de las leyes**, por la juventud juiciosa de Cuba, que no crea problemas, ni origina gastos al Estado?

Las peticiones de que liberten a los autores de graves delitos comunes y de que se anulen los estudios hechos en las escuelas de segunda enseñanza privada, ¿las formula la legítima y verdadera representación del estudiantado cubano?

Desde luego que no. En las grandes colectividades no se hacen elecciones por aclamación en asambleas tumultuarias, en las que penetran elementos de todas clases, y en las que un grupo de audaces se impone a gritos y golpes para que salgan triunfantes sus hombres de acción, que en la mayoría de los casos son políticos comunistas, que llevan como bandera mantener a toda costa el desorden fomentando y manteniendo la anarquía en los centros estudiantiles.

¿Con qué derecho media docena de jóvenes que vendían a peseta los carnets del Instituto de la Habana, para con el producto de esa venta ilícita comprar explosivos con que mantener el terrorismo en la Habana, asumen ahora, ante un Gobierno serio y fuerte, la representación de los ocho mil estudiantes que había matriculados en el Instituto habanero, para exigir la libertad de vulgares delincuentes y que se castigue con la pérdida de sus notas a los verdaderos estudiantes?

¿Cuándo hicieron el censo de los estudiantes que dicen representar?

¿En qué fecha corrieron el referéndum, en que todo el estudiantado aprobó esas anárquicas demandas eligiéndolos a ellos como entidad directiva y apóstoles de sus disolventes ideales?

Perdone, señor Rivero, la molestia, pero al leer sus admirables «Impresiones» no he podido contener el impulso de sentarme ante la máquina y escribirle estos mal hilvanados, pero sinceros renglones.

Su diario lector,

J. M. Macías Xiqués.

S/c S. Lázaro 265, altos.

De perfecto acuerdo.

J. I. R.

MAS DE CIEN MIL PERSONAS PRESENCIARON EL DESFILE DE 30,000 ESCOLARES ANTE EL MONUMENTO AL APOSTOL

UNA PERFECTA ORGANIZACION Y UN ENTUSIASMO SIN PRECEDENTES RIMARON EN EL ACTO EVOCADOR; Y HASTA LA NATURALEZA BRINDO A LA ESCENA EL MARCO RADIANTE DE UNA MAÑANA PLENA DE SOL

VOCES INFANTILES, MUSICA PATRIOTICA, Y UN ALUD DE FLORES, CONSTITUYERON EL TRIBUTO

La Habana contempló ayer el más grande de los desfiles escolares que se haya realizado en una efemérides patriótica.

Más de 30.000 escolares concurrieron al Parque Central a brindar con su presencia y con sus ofrendas florales, merecido tributo de recuerdo y admiración al héroe de la tribuna revolucionaria de América, que, no conforme con el aporte que había hecho a la redención de Cuba su verbo inflamado, quiso también escribir en nuestras sabanas una página gloriosa con su propia sangre.

Ningún día, pues, mejor que el de ayer, en que se celebraba su natalicio, para exaltar su figura; y ningún homenaje mejor que el de la niñez escolar cubana, a la que él tanto amó, y que resultaba una verdadera página en blanco, sobre la que se puede escribir su ejemplo vivificante y edificador.

Una multitud de más de cien mil personas, congregada a todo lo largo de la amplia avenida del Prado y en los soportales de los edificios que dan al Parque Central, ofreció el mejor de los marcos al acto cívico de ayer.

La modesta estatua del Apóstol de nuestra independencia lucía aún más insignificante ante la grandiosidad del homenaje.

El día espléndido, el número y la unción de los escolares, la belleza y la cantidad de las ofrendas florales que formaron una verdadera montaña junto a la estatua, la muchedumbre desbordada de entusiasmo, todo en fin pareció conjurarse para colocar el tributo a la altura del pensamiento del Mártir de Dos Ríos, pensamiento que le sobrevive y que contribuye, a través de los años, a orientar a los cubanos de buena voluntad hacia la total cristalización de su obra.

La Glorieta

En la glorieta que se levantó para las autoridades, el cuerpo diplomático y consular y los invitados, muy bellamente adornada, por cierto, se situaron el Presidente de la República, doctor Federico Laredo Brú, con sus ayudantes, capitán Herrera y teniente Quintana; el Jefe del Ejército Constitucional, coronel Fulgencio Batista, con sus ayudantes, capitán Cernuda y teniente Peña; el Gobernador de la Habana, coronel Celestino Baizán; el Alcalde de la ciudad, Dr. Beruff Mendieta; el Secretario de Defensa, Dr. Juan J. Remos; el de Gobernación, Dr. Giménez Lanier; el de Comunicaciones, señor Díaz Soto; el de Comercio, Dr. Zárraga; el de Sanidad, Dr. Zamora; el de Justicia, Dr. Castellanos Mena; los Sub Secretarios de Justicia, Gobernación y Educación, doctores Céspedes, Rodríguez Pintado y Cuni, respectivamente; el Dr. Víctor Rodríguez, en representación del Dr. Ortega, presidente de la Comisión reorganizadora de la Universidad; el teniente Cervantes, en representación del Jefe de la Marina de Guerra Constitucional, coronel González; el comandante Bernardo García, en representación del coronel José E. Pedraza, Jefe de la Policía Nacional; el teniente coronel Raimundo Ferrer, del Estado Mayor; el comandante Tandrón, y el comandante inspector, Eleuterio Vega, segundo Jefe de la Policía.

El Embajador de México, Excmo. Sr. Gravioto; el Ministro de Haití, Excmo. Sr. Baraux y su esposa; el Ministro del Paraguay, Excmo. Sr. Peralta y señora; el Encargado de Negocios de Alemania, Excmo. Sr. Rudolf Muller; el Secretario de la Embajada Americana, S. E. Warner; el Agregado de la Legación de Francia, S. E. Guillois; la señora e hijos del Ministro de Colombia, Excmo. Sr. Ricardo Gutiérrez Lee; el Canciller de la Legación de la Argentina, S. E. Lucas A. Córdova.

Los señores miembros del Protocolo de la Secretaría de Estado, Soler y Baró, Rodríguez Capote, Eulalio Guerra y Moas, atendieron a los diplomáticos extranjeros.

En los demás asientos de la glorieta había una concurrencia integrada por altos jefes del Gobierno, distinguidos invitados y una numerosa representación de nuestra sociedad, especialmente femenina.

El Desfile

Pasadas las nueve de la mañana comenzó el gran desfile.

Rompió la marcha la Banda Municipal, seguida del Secretario de Educación, doctor Fernando Sirgo y los miembros de la comisión organizadora, doctores Heliodoro García Rojas, Superintendente de Escuelas de la Habana; doctor Nicolás Pérez Raventós, Presidente de la Junta de Educación; doctor Andrés Blanco Ferreiro, Inspector del Distrito de la Habana; doctor Eduardo Sánchez, Inspector de Escuelas Privadas; doctor Gabriel García Galán, administrador escolar de la Habana; y el doctor Carlos Génova de Zayas, secretario de la comisión.

El Secretario de Educación ocupó inmediatamente después su sitio en la glorieta.

A continuación desfilaron las escuelas de niñas, las escuelas mixtas y las de varones, tanto públicas como privadas.

El orden fué el siguiente: 61; 62; 40; 26; 108; 97; 68; 6; 69; 14; 36; 80; 93; 3; 41; 39; 43; 76; 84; 49 y los colegios Nuestra Señora de las Mercedes, del Vedado, María Auxiliadora, Hermanas Oblatas, Sociedad del Pilar, Nuestra Señora de Monserrate, La Inmaculada, Asilo Creche del Vedado, Sedano, Pitman, La Gran Antilla, Yara, Americano, Central Metodista, San Antonio, Asilo de Sordo-Mudos, Hebreo, Edison, Mayolas, Sociedad de Amigos del País, Centro de Dependientes, Instituto Cuba, Centro Asturiano, Alemán, La Place, San José, Centro Gallego, La Luz, Bravo, Chung Wan, Mercedes Cadenas, Cuban American, Santa María de los Angeles y Herzell.

Escuelas 59; 1; 67; José Miguel Gómez, 65; 104; 21; 87; 88; 15; 9; 51; 81; 111; 86; 57; 33; 79; 103; 37; 11; 39; 25; 96; 7; 13; 77; 73; 41; 3; 16, las Academias de Inglés, el Colegio de Belén, Candle College, Escolapios de Guanabacoa, Hermanos Maristas, Escuelas Pías de la Habana, La Salle, y el nuevo Colegio Excelsior.

Entre todas las escuelas, como en otros desfiles, sobresalió la Casa de Maternidad y Beneficencia, que envió una nutrida representación y su Banda de Música.

El desfile fué amenizado por las Bandas del Estado Mayor del Ejército y la Marina Constitucional, que se estacionaron junto a la estatua del Apóstol.

Cada plantel llevó una ofrenda floral, que depositó junto a la estatua, una bandera nacional y su gallardete respectivo.

Fué una nota simpática del desfile las 27 unidades de la Cruz Roja Escolar que marcharon al frente de sus escuelas y que estuvieron prestando servicios con posterioridad, siendo alineadas frente a la escalinata del Capitolio, formando un hermoso abanico.

No faltaron los coros escolares integrados por niños de las escuelas públicas y privadas, bajo la dirección del profesor Ugarte, sobresaliendo el de la Escuela Superior A. Trescientos niños de ese plantel, admirablemente preparados por la inteligente profesora de música y subdirectora, Sra. Carmen Pérez Aces, entonaron el «Himno a Martí», original del brillante compositor maestro Gaspar Agüero, conquistando merecidos aplausos.

Notas de patriotismo vibrante imperaron en todo el acto cívico, que fué una ratificación de la fe en los destinos nacionales.

El Concierto en el Anfiteatro

El Municipio de la Habana, rindió ayer tarde, en el Anfiteatro Nacional de la Avenida del Puerto, un homenaje a Martí, mediante un magnífico concierto de la Orquesta Filarmónica que dirige el maestro Amadeo Roldán, con la cooperación de la solista Dolores Guiral y Márquez Sterling, y del recitador de 13 años, Alberto González Rubio, que obtuvo nutridos aplausos.

Ocupaban asientos en el Anfiteatro más de dos mil personas, principalmente niños escolares, invitados por el Jefe del Departamento de Cultura Municipal doctor Manuel Calás, Dávila.

Las notas gráficas referentes a los actos celebrados ayer en conmemoración del natalicio de José Martí, las ofrecemos a nuestros lectores en el SUPLEMENTO en ROTOGRABADO. En éste hemos recogido una amplia información gráfica del brillante desfile escolar, del concierto en el Anfiteatro, de la entrega de canastillas martianas y, en fin, de todos aquellos actos que constituyeron las notas sobresalientes de la actualidad en el día de ayer.

México impide el envío de aviones al gobierno rojo

Intentaban embarcar los recién adquiridos en los EE. UU. para los marxistas

CIUDAD MEXICO, enero 28. (AP) —Dos aeroplanos comprados en los Estados Unidos para el Gobierno socialista español, fueron trasladados hoy al muelle de Veracruz con el propósito, según parece, de embarcarlos en el vapor «Mar Cantábrico».

Una orden dictada en los últimos momentos por el departamento de Comunicaciones impidió el traslado a los muelles de otros cuatro aparatos aéreos. Las primeras informaciones decían que se embarcarían en el «Mar Catábrico» los seis aviones.

Los dos aparatos que se encuentran convenientemente embalados en los muelles de Veracruz, según ha declarado el departamento de Comunicaciones, se encuentran bajo registro mexicano, habiendo cambiado el registro americano que tenían cuando llegaron de los Estados Unidos en el mes de diciembre.

Se ignora el destino final que se dará a los cuatro aviones detenidos por Comunicaciones, los cuales se hallan todavía bajo registro americano, pero en los centros autorizados se dice que el Gobierno se halla dispuesto a cooperar con la política de neutralidad americana.

Personas bien informadas dicen que un pequeño avión particular, comprado en México, se encuentra ya a bordo del «Mar Cantábrico», y que el aeroplano del Embajador español, Gordón Ordás, también se enviará a las fuerzas socialistas españolas.

Rápido diálogo entre el profesor Rosaínz y el Coronel F. Batista

A la fiesta del Maestro por antonomasia que fué Martí, faltaba la identificación de un colega de su tiempo, como él, saturado de amor a la enseñanza y a la niñez. Y he aquí que surge en el desfile la figura del veterano educador don Ramón Rosaínz, que según costumbre, venía al frente de su escuela, «pálido de saber y exangüe de enseñar».

Es un momento solemne. Don Ramón pasa frente a la glorieta y estrecha la mano del coronel Batista. El Maestro y el Soldado, en medio de una clamorosa ovación, vinculan así, para bien de Cuba y ejemplo patriótico, bajo el recuerdo santo del Apóstol, sus respectivas generaciones. Nunca, como en este acto, donde a los años y al mérito correspondió encarnar por igual dos épocas, se ha tenido en público una visión más totalitaria y precisa de la Patria «con todos y para todos». Es el comentario general.

Comprendiéndolo así, el Secretario de Educación, doctor Fernando Sirgo, invitó al Maestro Rosaínz a subir a la glorieta, donde fué saludado por el Presidente de la República, los Secretarios de Despacho y otras autoridades.

El Coronel Batista, sonriente, le dijo:

—Cuba y su Historia le agradecerán en su día los ciudadanos que usted está formando.

Y aquél respondió:

—Sólo cumplo con mi deber.

Agregando después: Lo admiraba antes de conocerlo, porque todos los que hacen por la Patria lo que usted, están en mi corazón.

El doctor Juan J. Remos, que presenció este rápido cambio de frases, declaró entonces que aquél era el mejor discurso que podía pronunciarse en un día como el de ayer.

Hoy se inaugura la Sección del «Momento Nacionalista Español»

Esta noche se iniciará en el diario hablado «La Voz del Aire» una sección titulada «Del Momento Nacionalista Español», dirigida por el doctor Francisco J. Almodóvar.

Con el fin de que los oyentes puedan sintonizarla distribuyendo la atención sin pérdida de tiempo, dicha sección se subdivide en las siguientes emisiones: 9.10, 9.40 y 10.10 de esta noche.

Una noche de cada semana harán uso del micrófono en esta sección connnotadas personalidades simpatizadoras de los ideales que aquélla mantiene.

114 MUERTOS Y 320 HERIDOS CAUSAN LOS MILICIANOS EN LA HUERTA VALENCIANA

SEVILLA, enero 28. (UP.)—Se ha informado por radio que en choques registrados en la huerta valenciana entre los campesinos y los milicianos que iban a recoger los frutos de sus cosechas, hubo 114 muertos y 320 heridos, restableciéndose el orden merced al empleo activo de la fuerza militar.

En sesión solemne, el Consejo Provincial entregó el título de Hijo Adoptivo de La Habana al Cor. Fulgencio Batista

(Véase información en la Pág. 3)

En la mesa presidencial del Consejo de la Provincia, aparece el Presidente de la República, doctor Laredo Bru, quien tiene a su derecha al Jefe del Ejército Constitucional, Coronel Batista, y, a su izquierda, al Gobernador de la Habana, Coronel Celestino Baizán; al ex Presidente de la República, Coronel Carlos Mendieta, y al Capitán Belisario Hernández, Ayudante del Jefe del Ejército; y la foto inferior recoge un aspecto de la distinguida concurrencia que asistió al acto de hacerle entrega al Coronel Batista del pergamino nombrándolo Hijo Adoptivo de la Provincia de la Habana.

(Véase la información en la página 3).

'Bien quisiera gritar ¡Paz, cubanos! como Martí gritó ¡Guerra!, porque Paz habría predicado él tras el ciclo de batallas'

Así dijo anoche en uno de sus brillantes párrafos el Dr. Agustín Acosta durante la velada en homenaje al Apóstol, celebrada por la Alta Cámara. Brillante acto

Bien quisiera—dijo anoche el señor Agustín Acosta en la velada conmemorativa del natalicio de José Martí—sentirme poseído de una fe semejante a la del Apóstol y como él ungido de la santidad humana que le prestaba radiantes enaltecimientos, para gritar: Paz, cubanos!, con voz parecida a aquella con que gritó: Guerra!, porque paz hubiera sido lo predicado por él, pasado ya el ciclo de las batallas.

Bajo la impresión de su palabra elevada, que cobraba a veces matices de emotiva religiosidad, se desarrolló el acto de anoche en el hemiciclo del Senado de la República, que fué a manera de digno colofón de los festejos del día.

El Presidente de la República, doctor Federico Laredo Bru, y su distinguida esposa, acompañados de los secretarios de la Presidencia y de Justicia, doctores Bringuier y Castellanos, ocuparon el palco presidencial; y en el reservado al cuerpo diplomático y consular tomaron asiento Monseñor Caruana, Delegado Apostólico, el Embajador de México, Alfonso Cravioto, el Ministro de Haití, el Subsecretario de Estado, Luis Rodolfo Miranda, y el Intraoductor de Ministros Soler y Baró.

Otros palcos fueron ocupados por las señoras de los senadores Caíñas, Milanés y Calvo Tarafa, por el Gobernador de la Habana, Celestino Baizán, el Presidente del Consejo Provincial, el señor José Romero Nussa, en representación del Subsecretario de Gobernación, los ayudantes del Jefe del Ejército y de la Marina Constitucional, en representación de ambos, y otras autoridades civiles y militares.

Y en las tribunas una representación selecta de nuestra sociedad.

El hemiciclo fué hermosamente adornado con palmas arecas. Tomó asiento en la presidencia el senador Arturo Illas, Presidente de la Alta Cámara. Ocuparon las secretarías los senadores José Manuel Gutiérrez y Ramón del Collado y sus escaños los senadores Justo Luis del Pozo, José Manuel Casanova, Enrique Recio, Ramón Vasconcelos, Miguel Calvo Tarafa, G. Rosado, M. Capestany, Luis Caíñas, Rafael Pedraza, Miguel Suárez, José Meneses, Ricardo Campanería, Guillermo Cuervo Barrena, Wilfredo Albanés, Gonzalo del Cristo, Luis Loret de Mola, Santiago Verdeja y Frank Carrillo.

La sesión fué abierta por el Presidente del Senado, que confirió inmediatamente el uso de la palabra al senador Agustín Acosta, a quien designó el Senado para que pronunciara la oración de la noche.

Su palabra unciosa resultó un verdadero homenaje a Martí, el homenaje de un poeta cubano de esta hora al poeta, al pensador, al héroe de la tribuna y al patriota que fué Apóstol de la Independencia de Cuba.

Comenzó por indicar que el día de su natalicio, que era el que conmemoraba anoche, debió singularizarse en el tiempo por un estremecimiento de las raíces espirituales que afirman y nutren el árbol de la humanidad, para después indicar que aquel hombre se encontraba por encima de la apología que exalta momentáneamnte, y del ensayo que analiza, cataloga y sitúa.

Habló de él como niño pobre, como niño triste y como niño eterno, y significó que no podía estudiarse al libertador separadamente del poeta, ni aislarse al filósofo del patriota, porque verso y discurso fueron destellos unánimes de su espíritu hacia la consecución del ideal que llenó toda su vida, y porque en él todo pensamiento fué convergente al gran sueño redentor de su patria.

La obra de Martí—dijo—cuando no es clarinada que atraviesa los vientos, es querella suavemente acusadora que ronda la noche de los corazones. Pero la voz del clarín nunca es estridente, porque es su espíritu quien sopla: del mismo modo que su querella jamás llega al plañido, porque hay dos cosas que, aún profundizándola, lo impiden: la noble altivez y la acariciadora esperanza.

A continuación pasó a tratar del Martí patriota, manifestando que no tenía igual en la historia de la libertad del mundo.

No tiene igual—declaró—porque su patriotismo es llama viva del alma. Ama inclusive la tierra absorbente que esclaviza la suya, ama a España, como nación progenitora o como recuerdo de cuanto fué grande y heroico.

Cuando Cuba apenas conocía al gran luchador errante por la América —dijo refiriéndose al Martí poeta— cuando para unos, clarividentes, era posible Apóstol, y para otros hombre incapaz de la obra que con vehemente entusiasmo se había propuesto realizar, para muy pocos era el poeta que enderezaba hacia nuevos rumbos la lírica española.

Trajo a colación las frases de Rubén Darío, otro coloso del verso de América, sobre Martí, para después declarar que si como poeta lo saludaba y lo lloraba, al igual que toda la juventud de América, en el instante de su tránsito, como cubano lo saludaba sin lágrimas y seco a pleno sol el orgullo de su corazón de hombre al ver cabal y gloriosamente cumplida su misión entre nosotros.

Sin él no se sabe si la bandera de Cuba independiente flamearía hoy y consignó que al evocar a nuestros grandes, no debíamos ahondar demasiado bruscamente en nuestras llagas, porque intentando comparar una realidad con el ensueño que la hizo posible la realidad sería inferior al ensueño, y acaso existiría latente, en la comparación inexcusable, una inculpación al soñador, junto a la sospecha de un fracaso que sería injusto presumir.

Todos estamos de acuerdo en afirmar—señaló—que la República nuestra no es la imagen perfecta del sueño de Martí. No olvidemos, sin embargo, cuán depurada es en los genios la concepción y cuán difícil es crear almas gemelas, pudiéndose decir que es casi la única prerrogativa que le está vedada al hombre en la tierra: crear almas.

Declaró que nuestra República no era un modelo de perfección pero que sería injusto situarla en un plano inferior a aquél en que habían sabido colocarla sus hijos, para hablar después de los partidos políticos, señalando que los de oposición acaso tengan mayor responsabilidad contraída con la patria que el partido encargado temporalmente de regirla.

Hizo un llamamiento a la paz, con verbo exaltado, y manifestó que no debíamos lamentarnos de su caída gloriosa a pleno sol, sino dar gracias a Dios por la sabiduría con que dispuso la oportunidad del acontecimiento, encauzados como ya estaban los futuros sucesos y en vía de triunfo el singular propósito, pues Martí era hoy para Cuba la eterna conciencia austera y vigilante, el alma que guía y salva a nuestro pueblo por el sendero de la emulación y del recuerdo.

Apostrofó al Maestro, clamando porque nos inspirara en el bien, que fué siempre su norma y su alegría, y declaró que nada debíamos buscar más allá de los mares, porque todo lo habíamos encontrado en él.

UN HAZ DE EMOCION PATRIOTICA

La Habana entera, como hemos visto todos; la provincia en masa, según informan los corresponsales; en una palabra, todo lo que es Cuba y el concepto nacional lo informa, ha rivalizado este año, en un verdadero frenesí patriótico, con motivo de la conmemoración del natalicio del Apóstol de la Independencia, José Martí.

Por primera vez, sobre la significación de esta Fiesta Nacional, todas las opiniones están de acuerdo en que nunca se vió al cubano más unido en el amor ni más disciplinado en la fe. El 28 de enero abrió en esta oportunidad un paréntesis comprensivo que, al amparo de la memoria del Más Grande de la Patria, acercó a los hermanos en discordia y les hizo palpitar con el pecho transido de la misma emoción, cual ocurre en las comunidades civilizadas del planeta.

No puede sentirse escéptica, después de un espectáculo semejante, ninguna mente patriota. Está fuera de todo peligro de desarticulación fatal la sociedad que, cual la nuestra, abandona sus diferencias de campanario un día como el de hoy, para comulgar en familia ante una fecha feliz.

Mientras haya de común en un pueblo la devoción a un hombre y a su doctrina, tal y como la manifestáramos nosotros en esta ocasión, la integridad nacional está sólidamente garantizada. Y es ese, por cierto, el homenaje más puro que puede rendirse a Martí, cuya obra es un emocionante evangelio nacionalista.

Lo dicho: la Fiesta Nacional de ayer unió en un haz de emoción patriótica todas las voluntades. El hecho está llamado a influir decisivamente en los destinos de Cuba. Porque un pueblo que se descubre, como el nuestro, ante la cuna de su fundador, que fué un maestro y un mártir, está mostrando que puede ser digno de él.

Dijérase que Martí nació ayer a la vida de la comprensión de sus hijos.

MIENTRAS MIAJA NARRA EL TRIUNFO CON REGOCIJO, LOS EXPERTOS MILITARES CREEN QUE HAYA CAIDO EN UN LAZO

TODOS ESTIMAN QUE SE TRATA DE REALIZAR POR EL EJERCITO NACIONALISTA UN MOVIMIENTO EN EL QUE LAS TROPAS ROJAS QUEDEN ENVUELTAS. DEJARON LAS TRINCHERAS QUE TENIAN EN EL PARQUE DEL OESTE

MIAJA DISPONE DE 250,000 HOMBRES PERO SUS ARMAS NO PASAN AHORA DE CIEN MIL FUSILES

MADRID, enero 28. (AP.)—El general José Miaja, jere de la Junta de Defensa, declaró que la victoria que obtuvieron las tropas rojas esta madrugada es una prueba de que los milicianos de Madrid tienen capacidad para la ofensiva y que poco a poco van desalojando a los nacionalistas de sus fortificaciones en los alrededores de la ciudad.

«Desde una colina del Parque del Oeste los cañones del Gobierno dominan las posiciones más preciadas para el enemigo», agregó el general Miaja. «El ataque, siguió diciendo, se llevó a cabo con sorprendente facilidad, teniendo en cuenta el hecho de que el Parque ha estado en poder de los nacionalistas durante estos meses».

«El enemigo, que ofreció poca resistencia a los milicianos rojos, evacuó todas las posiciones después de una breve lucha, excepto unas cuarenta yardas de trincheras en la sección más baja», dijo el general Miaja.

«Las piezas de artillería del Gobierno, tomando la ofensiva, ametrallaron la retaguardia fascista para impedir que las fuerzas del Parque del Oeste recibieran refuerzos».

El frío y las lluvias continúan, lo que sirve para que los vecinos de la capital se vean libres, por el momento de los ataques aéreos.

Las noticias del Sur de España son favorables a los defensores. Se dice que están ganando terreno en Jaén y Córdoba, afirmándose que los socialistas se encuentran ya a corta distancia de Porcuña.

Se trata de una estratagema

MADRID, enero 28. (Por Vicente Coll. Exclusivo).—Los observadores militares extranjeros que se encuentran en esta ciudad no saben qué opinar de la maniobra nacionalista de hoy de abandonar las trincheras que ocupaban en el Parque del Oeste, en las cercanías de la Cárcel Modelo, del Cuartel de la Montaña y del Paseo de Rosales.

Se supone que ese abandono siga algún plan preconcebido. Los milicianos que ocuparon esas trincheras dijeron esta noche que estaban inundadas y que ello facilitaba el trabajo de ahondarlas.

Pero los expertos creen que se trata de un movimiento envolvente y que los milicianos recibirán una sorpresa en breve.

El general Miaja continúa recibiendo refuerzos enviados de Valencia; pero no tiene suficientes armas para todos. Con un ejército de más de 250,000 hombres el general Miaja apenas dispone de 100,000 fusiles en Madrid. Esta escasez de fusiles y otras armas mantiene los cafés de Madrid llenos de milicianos.

Entiéndese que los nacionalistas intentaron atacar desde la zona granadina por Vélez, Malaga. El Gobierno alega haber derrotado a esas fuerzas con pérdidas enormes.

El frío es intenso y tanto el Guadarrama como los montes Carpetanos están cubiertos por una gruesa capa de nieve que imposibilita toda operación militar.

Aprovechándose del mal tiempo que impide a los aviones nacionalistas bombardear, las mujeres han estado todo el día en la calle recogiendo madera en los escombros de edificios, para calentarse.

Sólo Miaja se ha enterado del triunfo

MADRID, enero 28. (Havas).—El general José Miaja hizo llamar hoy a los corresponsales de la Prensa internacional, para notificarles que las tropas del Gobierno habían ocupado casi totalmente el Parque del Oeste, situado al sur de la Ciudad Universitaria, junto a las márgenes del Manzanares; esta posición era la más avanzada del enemigo sobre el Palacio Nacional y hubo un momento en que se creyó que por allí llegarían al centro de la capital.

Sin embargo, en el parte oficial dado al mediodía, a despecho de decir que se había efectuado la operación en las primeras horas de la mañana, la Junta Delegada no hacía la menor referencia a la operación, diciendo que en el frente de Madrid había persistido la calma. He aquí el texto del parte:

«Durante las últimas veinte y cuatro horas, no ha habido operaciones de importancia en el frente de Madrid.

«En el sector de Guadix, frente de Andalucía, las fuerzas leales ocuparon las aldeas de Quentar y Beas, en la provincia de Granada».

Continúa el avance, dice Ripoll

AFUERAS DE MADRID, enero 28. **(Por Antonio de Ripoll. Exclusivo).**—El mal tiempo de estos días ha demorado la ofensiva general que se lleva a cabo en todos los contornos de Madrid; pero no impide que, protegido por la lluvia, el grueso del ejército continúe avanzando bajo los árboles del Pardo hacia su objeto, al norte de la ciudad, creyéndose que la entrada por La Castellana se llevará a cabo sin gran dificultad.

Mientras que en la zona de Madrid la nieve ha impedido operaciones de artillería en gran escala, en cambio, en las Sierras de Guadalajara, el general Moscardó continúa su ataque y su presión obliga a los marxistas a enviar gruesos contingentes hacia ese lado.

En el sur, dode la nieve no ha echado a perder los caminos, se pelea bravamente en todo el sector desde el Basurero hasta Aranjuez. El ataque, que partió de Sesena, ha sido altamente satisfactorio y el mentado Quinto Regimiento rojo se ha retirado hacia El Tajo y El Jarama, con los nuestros en persecución constante.

El parte oficial indica que el avance hacia Málaga ha sufrido también demora a causa del mal tiempo. Llueve a cántaros en toda la Sierra Morena y se hace difícil mover la artillería y la labor de la aviación es imposible también en estas circunstancias. En Getafe los aviones han permanecido quietos a causa de la combinación de lluvia y escarcha.

Este mal tiempo, sin embargo, según avisa el alto mando, favorece las operaciones en Burgos, y los marxistas que operan en esa región junto con los nacionalistas vascos, tienen un buen contingente aislado al sur de Soncillo.

Varios jefes de Falange me han dicho que en breve se decretará formalmente los castigos que se impondrán a los españoles que residen en el extranjero y que no hayan venido a unirse al ejército nacional.

El parte oficial de Madrid

MADRID, enero 28. (Havas).—La Junta Delegada de Defensa, en un parte sobre la marcha de las operaciones militares, dado a las 9 y 30 de la noche de hoy, anuncia:

«En el frente del Centro, sector de Aranjuez, fuego ligero de fusilería, sin consecuencias; en nuestras líneas se presentaron tres individuos evadidos de las filas enemigas.

«En el frente de Madrid, en las primeras horas del día, las fuerzas leales ocuparon una línea de trincheras enemigas situada a unos 300 metros del «Instituto Nacional de Higiene», fundación del Amo. Poca actividad en el resto del día, a causa del mal tiempo, que hace muy difíciles las operaciones. Continúan presentándose en nuestras líneas evadidos del campo enemigo.

«En los restantes frentes, sin novedad».

EXIJA el Suplemento en ROTOGRABADO con esta EDICION

Témese que la presión enorme de las aguas del Mississippi rompa los diques de un momento a otro

El número de víctimas se eleva a 329; el de los que perdieron su hogar en más de un millón, y en dinero se eleva el desastre a casi 400 millones de dólares

CHICAGO, Enero 29. (AP). — La cresta de la inundación avanza hoy hacia la próxima área de peligro; los diques comprendidos entre Illinois, Cairo y Memphis, en el Mississippi, mientras el Ejército y los cuerpos civiles acumulan sacos de arena y fango a 300 millas de los diques realizando un desesperado esfuerzo para evitar un desastre.

El río Ohio—un vasto lago de 50 millas de ancho desde Pittsburgh a Cairo—ha reducido la presión que venía haciendo en sus márgenes aguas arriba de esa zona. En Cincinnati las aguas comienzan a descender lentamente.

Louisville, Kentucky, se encuentra todavía inundado en su mayor parte, pero la cresta ha pasado y se dirige hacia Paducah.

El número de muertos conocido es de 325, más de un millón de personas carecen de hogar en once Estados y los daños suman más de 400 millones de dólares.

Los meteorólogos predicen más lluvia y nieve a lo largo del río Ohio, pero agregan que la precipitación no afectará a las actuales condiciones creadas por la inundación.

Han de transcurrir varios días antes de que el Ohio vuelva a su cauce en Cincinnati y Louisville, pero ha comenzado ya la rehabilitación. Todavía no se han comprobado las terribles historias que circulan.

Cairo de donde la mayoría de las mujeres y los niños han evacuado, está defendido por una muralla de tres pies sobre el malecón de sesenta pies y espera que las aguas del río alcancen la altura de 62 pies que se predijo para el domingo y el lunes.

Más patética es la situación de ocho mil agricultores y pescadores que han tenido que abandonar sus fincas de cultivo y sus labores pesqueras en el Mississippi. En su mayor parte huyeron a pie por carreteras cubiertas por seis pulgadas de hielo.

Tres mil refugiados se encuentran en Chelston, Missouri, careciendo de lo más importante para vivir. Otros se hallan en lamentable situación en Sikeston, Missouri.

Estos, como los que están en New Madrid, Missouri, en el extremo inferior de la zona inundada, esperan que de un momento a otro revienten los diques.

Los ingenieros militares están reforzando, a lo largo del Mississippi, las defensas contra las inundaciones que han costado mil millones de dólares. Los jefes militares, desde Cairo a New Orleans, están preparados para ordenar la evacuación de quinientas mil personas tan pronto como la situación de los diques llegue a ser peligrosa.

El meteorólogo F. W. Brist, de Memphis, predice que el Mississippi alcanzará en ese punto una cresta de 40 pies, o sea cinco menos de lo que calcula el teniente coronel Eugene Reynolds, ingeniero militar. Brist agrega que como el nivel de 48 pies es tres pies más alto que el alcanzado por el río en anteriores crecidas, deben tomarse todas las precauciones del caso para defender las vidas y las propiedades.

Más de 2,500.000 acres de tierra próxima al Mississippi están cubiertos de agua y en Mellwood, Arkansas, los diques están amenazados de ceder a la presión de la corriente, poniendo en peligro a dos condados más.

La amenaza de las enfermedades no ha desaparecido. Sin embargo, hasta ahora la grippe, que se ha registrado con proporciones de influenza en Paducah, Kentucky, no se ha propagado.

Mientras el ejército se prepara contra cualquiera eventualidad a lo largo de Mississippi, el mayor general Malin Craig, su jefe de Estado Mayor, dice que cualquier evacuación general es todavía una remota posibilidad. Es muy posible, agregó, que la evacuación afecte solamente a las secciones más bajas.

En cuanto al extremo meridional del río en New Orleans, los ingenieros dicen que el agua puede cambiar de rumbo en dirección al lago Pontchartrain.

El general Craig informó al presidente Roosevelt que los ingenieros militares creen que los diques del Mississippi podrán resistir la presión de la corriente.

En Washington, Walter Maxom, experto en inundaciones del Weather Bureau, dijo que lo peor ha pasado en el valle del Ohio, en general, agregando que la situación debe seguirse atentamente por espacio de dos meses. «Siempre existe el peligro de que con los ríos ya crecidos, los aguaceros aumenten su caudal de agua»,—añadió.

A las áreas inundadas se ha enviado vacuna contra la tifoidea en cantidad suficiente para vacunar a un millón de personas, según ha manifestado el doctor Thomas Parran, Director general del Servicio de Salubridad Pública de los E. Unidos.

El Ohio, desde Pittsburgh hasta Martin Ferry, Ohio, ha descendido por debajo del nivel de inundación por vez primera desde el viernes. En Portsmouth, el descenso ha sido tan rápido que se teme que la succión de las aguas cause nuevos daños.

Aviso de temporales cerca de Willmington, se han dado a la costa Atlántica americana

WASHINGTON, Enero 28. (AP).—El Weather Bureau publicó esta noche el siguiente aviso:

«Existe una perturbación central cerca de Willmington, N. C., moviéndose hacia el Norte con creciente intensidad, que será acompañada de fuertes vientos del Nordeste o Este y probables galernas».

Este aviso se hace al territorio comprendido desde el sur de los Cabos de Virginia hasta el de Hatteras y desde el norte de Atlantic City a Block Island, Rhode Island, así como a la bahía de Ohesapeake.

El trasatlántico «Aquitania» llegó a Nueva York con día y medio de retraso por causa de los temporales

NUEVA YORK, Enero 28. (AP).—El trasatlántico «Aquitania» llegó hoy a este puerto con día y medio de retraso, declarando el capitán, R. B. Irving, que había tenido el viaje más difícil de toda su vida.

Cerca de 50 pasajeros que se hallaban en un salón de recreo fueron lanzados violentamente al piso cuando una enorme ola se lanzó sobre el buque, el sábado por la noche, durante una tempestad. Una docena de ventanillas quedó destrozada y cincuenta pies de la estructura de madera que existe a lo largo de la cubierta se hicieron astillas.

Algunos pasajeros fueron asistidos de heridas y contusiones. Mirian Jordan, actriz inglesa, sufrió una lesión en el tobillo al ser despedida de la cama.

M.E.C.D. 2016

EBERA CELEBRARSE HOY EL JUICIO CONTRA TRES ACUSADOS POR LOS ATENTADOS A LOS PERIODICOS

BUSCA LA POLICIA A UNA ANCIANA QUE SE DICE SECUESTRADA POR SUS PROPIOS HIJOS

SEGUN LA DENUNCIA QUE FUE PRESENTADA EXISTE UNA TRAMA PARA DESPOJARLA DE $200,000

Una joven, hija de esa señora, es la que informa del hecho a las autoridades acusando a sus hermanos. Pide también que se investigue la muerte de su padre y otro hermano

La Policía Secreta, por medio del subinspector jefe del grupo 9 y varios detectives a sus órdenes, practica investigaciones para localizar a la anciana Catalina Fernández, la cual según denuncia presentada a las oficinas de la Secreta por su hija Autora Alvarez Fernández, está secuestrada en un lugar apartado del campo, a fin de que no tenga relación con sus hijos.

La expresada señora Alvarez Fernández, vecina de San Benigno y Zapote, farmacia, participó que en enero del pasado año se le dijo que había fallecido en el Hospital Calixto García, en circunstancias sumamente misteriosas, su hermano Desiderio, aunque ella tiene dudas de esa muerte.

Agregó que después de la muerte de Desiderio que dejó una fortuna que asciende a $200,000, vienen ocurriendo entre sus hermanos Francisco, Procurador Público, vecino de Gloria 223, que fué el que se encargó de todo lo relacionado con el fallecimiento de Desiderio, y su otro hermano Ramón, al que supone cómplice suyo, de un lado, y los demás familiares del otro, hechos extraordinarios, todo con el propósito, afirma, de apoderarse ambos de la for- tá la desaparición de la madre, de la cual ha recibido dos cartas, por tuna citada. Y entre esos hechos es- mediación de su hermana Julia, fechadas el 19 del actual, pero sin que se diga el lugar en que está, con el avieso propósito, añade, de sustraer a los familiares de toda comunicación con la anciana que, debido a su edad, no goza de completa razón, para defraudarla a ella, a la denunciante, y al resto de la familia, de toda participación en la fortuna.

Con la denuncia se dió cuenta al Juzgado de Instrucción de la Sección Cuarta, el que procederá hoy a citar a la denunciante señora Alvarez Fernández, y a los acusados Francisco y Ramón Alvarez Fernández. La Secreta, además de localizar el paradero de la señora Catalina Fernández, investiga lo que haya de cierto en la muerte de Desiderio Alvarez Fernández.

Apresado «La Majasa», cuando trataba de robar un establecimiento incendiado

La Secreta arrestó a Tomás Hernández Hernández, residente en Espada 16. El grupo 9, que realizó el servicio, informó a su jefe, comandante Menéndez, que Hernández es conocido por «La Majasa» y que fué sorprendido cuando trataba de sustraer dinero de la caja contadora del establecimiento de colchonería establecido en Cuba, entre Luz y Acosta, durante el incendio ocurrido allí el pasado martes, aprovechando para ello la confusión que reinaba. Hernández fué recluído en el vivac y se dió cuenta del caso al Juzgado de Instrucción de la Primera Sección.

ARMONIAS

PERSPECTIVA

SUPONGAMOS que en esta nueva etapa post-machadista la revolución logra realizar los objetivos electorales que estamos previendo. O sea, que en los tres años que nos quedan de gobierno cívico-militar, por una parte los sectores revolucionarios civiles se robustecen haciendo proselitismo en gran escala, y presentan al jefe revolucionario civil, Dr. Grau San Martín, como candidato suyo a la presidencia de la República. Y que, por otra parte, el jefe de la revolución de Columbia, en esos tres años de gobierno cívico-militar haya encauzado con tanto éxito nuestro problema económico-social, que una gran porción del pueblo cubano lo postule candidato suyo a la presidencia de la República.

Admitida como un hecho futuro esta posible simultaneidad de dos candidatos revolucionarios formidables, analicemos primero lo que pudiera—o debiera—resultar si el doctor Grau San Martín fuera electo presidente de la República, y después lo que pudiera—o debiera—ocurrir si el coronel Batista ganara esa consagración nacional insuperable.

El hecho de estar el Dr. Grau San Martín fuera del poder no le perjudicaría prácticamente en la lucha preelectoral con un candidato leal que virtualmente estuviese gobernando. Si la revolución de Columbia gobernara muy bien en esos tres años preelectorales, la propaganda grausista podría alegar en pro de su candidato que Grau lo haría mucho mejor en cuanto ocupase el poder; y como tal pretensión no es ningún absurdo, lo creerían sus fanáticos y muchos que no lo son.

Si, por el contrario, la situación columbista lo hiciera mal, de ello el grausismo cosecharía un plus de prestigio y crédito en proporción a los errores gubernamentales.

La conciencia civil que uno u otro de ambos supuestos diera el triunfo electoral al Dr. Grau San Martín sería tan madura, responsable y soberana, que tendría derecho a obtener de Columbia un crédito de confianza para rehabilitarse y asumir la función revolucionaria que provisionalmente recogiera el Ejército cuando fracasaron los sectores civiles.

A la inversa, supongamos ahora que por medio de este gobierno cívico-militar la revolución de Columbia lograra echar los cimientos económico-sociales de la nueva Cuba revolucionaria que necesitamos. Admitamos, también, que por virtud de este antecedente, una gran mayoría cubana eligiera presidente de la República al coronel Batista para que implantara un socialismo tan avanzado como lo permitieran nuestras buenas relaciones con los Estados Unidos.

Con el coronel Batista en la presidencia de la República se confundirían en una misma mano el **poder ejecutivo civil** originado en nuestras Constituciones, y el **poder ejecutivo militar** que nació con el triunfo marcial del 4 de Septiembre. Esta sería la definitiva y mejor solución de la anormalidad legal creada por el colapso del **poder civil** y la consiguiente hegemonía del **poder militar.**

Y no es de temerse que la culminación presidencial de la carrera del sargento Batista sea estímulo para futuros cuartelazos, ni siquiera que el presidente Batista pudiere hallar un contrincante en el jefe del Ejército que le sucediere.

El coronel Batista no es sólo el jefe del Ejército. Es, sobre todo, el jefe de la revolución del 4 de Septiembre. El hecho histórico del 4 de Septiembre es quien le da todo su influjo y trascendencia. Jefes del Ejército hemos tenido y tendremos muchos, pero ninguno ha sido ni volverá, probablemente, a ser a la vez jefe de una revolución tan singular como esa, que no es un mero cuartelazo, sino que se proyecta en la entraña económico-social de nuestra nación y proviene de circunstancias insólitas.

Después del 4 de Septiembre, lo acostumbrado en estos tiempos hubiera sido la dictadura militar. No se dió, y por eso surgieron los conflictos de jurisdicción entre lo civil y lo militar. Conflictos explicables por el desplazamiento del respaldo público del plano civil al militar. La normal supremacía de lo civil se restablecerá en cuanto Batista sea presidente o en cuanto lo sea un jefe revolucionario civil como Grau San Martín, bien respaldado por el pueblo. En todo el post-machadato ningún presidente ha podido ostentar semejante respaldo indiscutible.

Así, pues, la revolución puede triunfar y consolidarse con la elección presidencial del doctor Grau San Martín o la del coronel Batista, quienes, a mi entender, no son sino dos expresiones complementarias de una misma aspiración nacional renovadora. Bastará con que ambos colaboren antes de los comicios y que continúen cooperando después de ellos, cualquiera que sea el resultado electoral.

Gustavo E. URRUTIA.

A NUESTROS CORRESPONSALES Y CRONISTAS

Los carnets que actualmente tienen los señores Corresponsales y Cronistas de este periódico se considerarán con validez durante todo el presente año.

Sépanlo las autoridades y cuantas personas tengan relación con las informaciones del DIARIO DE LA MARINA.

Habana, enero 1 de 1937.

LA DIRECCION

El Gobierno de la Universidad estará en manos del Rector y de un Consejo Supremo que integrarán los Decanos

Las trece Facultades tendrán, pues, representación, según los artículos estatutarios que se aprobaron. Cómo quedará formada administrativamente. Crean un Cuerpo de Seguridad

Volvió a reunirse la Comisión Profesoral Reorganizadora de la Universidad de la Habana en el cuarto piso de la Escuela de Ingenieros.

Algo ha adelantado ya en la confección de los estatutos universitarios, cuyo anteproyecto viene siendo redactado por una subcomisión que se reune diariamente en la residencia del doctor Luis Ortega, presidente de la comisión.

No obstante mantenerse en gran reserva la labor de la Comisión Reorganizadora, es de todos sabido que la Comisión Profesoral ha aprobado ya 12 artículos de los Estatutos porque ha de regirse en el futuro el Alma Máter.

Dichos artículos se refieren al gobierno del plantel, organismos dirigentes, medidas para el mantenimiento del orden y la disciplina en la Universidad y la organización y funcionamiento de las Escuelas y Facultades.

Por medio de ellos se vuelve a crear el Consejo Supremo de la Universidad, que será integrado por el Rector y los decanos de las distintas Facultades.

Se reconocen trece Facultades: Medicina, Veterinaria, Cirugía Dental, Farmacia, Ciencias Sociales, Derecho Civil, Ciencias, Ingeniería, Filosofía y Letras, Pedagogía, Ingenieros Agrónomos, Derecho Diplomático y Ciencias Comerciales.

Los claustros de profesores de las Facultades deberán designar los sustitutos de los decanos ante el Consejo Supremo.

La administración de la Universidad quedará a cargo de una Secretaría General y un Departamento de Administración, que constará de seis secciones: Tesorería, Contaduría, Bienes, Material, Personal Subalterno y Conservación y Mejora de propiedades y otras nuevas.

Para el mantenimiento del orden en la Universidad y sus dependencias se crea un cuerpo de seguridad, subordinado al Rector, máxima autoridad disciplinaria, que podrá solicitar auxilio de las Fuerzas Armadas de la República siempre que fuera insuficiente el cuerpo de seguridad universitario o en casos de delitos graves y situaciones urgentes.

El reglamento del cuerpo de seguridad ha de ser redactado una vez que se terminen los estatutos del Alma Máter.

También se acordó que sólo pudieran celebrarse reuniones de estudiantes y profesores, por separado o conjuntamente, y siempre para tratar de asuntos universitarios.

Sobre las reuniones ha de hacerse igualmente un reglamento.

En cuanto a la suspensión de las actividades docentes se determinó que el Rector las pueda suspender por un término no mayor de 72 horas, debiendo dar cuenta inmediata al Consejo Supremo, que es el autorizado para suspender tanto las labores docentes como las académicas por el tiempo que estime conveniente.

Censuras de Profesores

Un grupo de profesores universitarios estima que es excesivo el número de facultades que se llevan a los Estatutos —las mismas que actualmente se encuentran constituídas— porque aunque es partidario de la independencia de Facultades y Escuelas considera que hay algunas de importancia secundaria que no deben ser consideradas como Facultades.

En ninguna Universidad, y nos referimos a las principales del mundo civilizado,— nos ha manifestado el grupo aludido,—funcionan como Facultades esas escuelas, que deben seguir siéndolo.

No hay diferencias entre los estudiantes

Nos declaró el estudiante Francisco Palomares, miembro del CEU, que ya han desaparecido todas las diferencias entre los estudiantes no examinados y los examinados.

—La unidad estudiantil—apuntó— lo demanda así.

Derecho Civil y los planes de estudio

Hoy viernes se reunirá el claustro de profesores de la facultad de Derecho Civil para tratar de los planes de estudio y los horarios de clases, a fin de tenerlos listos para la apertura de las clases, anunciadas para el próximo mes.

—Solamente nos conduciría ello— agrega—a un aumento presupuestal innecesario.

La Unión de Empleados de la Universidad ha lanzado un manifiesto en el que expone sus deseos de que, al producirse cualquier vacante, se corra el escalafón, respetándose la antigüedad.

Los empleados se encuentran algo inquietos, pues entre ellos es rumor circulante que ha de haber algunos cambios en la empleomanía del Alma Máter.

Los presupuestos de Ciencias Sociales

Los doctores Jorge Roa y José Pérez Cubillas, han sido designados para redactar el anteproyecto de presupuestos de la Facultad de Ciencias Sociales, Políticas y Económicas.

Dichos profesores han empezado a laborar en este sentido.

La Asociación de Comadronas y la Escuela

La Asociación de Comadronas de la República ha obsequiado a la Escuela de Comadronas de la Universidad dos tarjas de bronce, con inscripciones, y una placa de metal que dice: «Universidad de la Habana.—Escuela de Comadronas».

Los obsequios fueron entregados por las señoritas Clara Ortuño y Esperanza Savio, presidenta y vocal de la asociación, a los doctores Sergio García Marruz, director de la Escuela de Comadronas, y Manuel Ampudia, Secretario de la Facultad de Medicina.

La Comisión Atlética pide una escuela superior de Educación Física

La Comisión Atlética Universitaria se ha dirigido a la Comisión Profesoral interesando la creación de una Escuela Superior de Educación Física.

Dicha escuela deberá expedir los títulos de profesor de educación física e instructor de deportes.

Licencia con sueldo

El doctor Luis Ortega, presidente de la Comisión Profesoral, ha firmado una resolución concediendo una licencia de 15 días con sueldo al señor Candales, que desempeña el cargo de estacionario de la Biblioteca de la Universidad.

Piden la reposición de un profesor de la Granja Escuela de Oriente

Varios meimbros del Comité Estudiantil Universitario se encuentran gestionando cerca del Secretario de Agricultura, doctor Amadeo López, la reposición del señor Francisco Cairol Garrido, en el cargo de profesor de la Granja Escuela de Oriente.

Cairol Garrido fué el único profesor cesanteado en dicho centro a raíz de la última huelga de marzo.

Hasta mañana sábado, a la una se admiten los expedientes de aspirantes a plazas de alumnos internos en el hospital

Según nos comunica el doctor Manuel Costales Latatú, director del Hospital Universitario, hasta mañana, sábado, a la una del día, se admiten expedientes de aspirantes a las cuarenta plazas de alumnos internos en dicho centro benéfico.

Debido al gran número de estudiantes de los dos últimos años de Medicina que deseen tomar parte en el concurso convocado por el Dr. Costales, el decanato de Medicina se ha visto precisado a prorrogar el plazo de despacho de certificados de estudios hasta mañana a las doce del día.

UNA CARTA SOBRE LA LEY ROSADO

Habana, enero 27 de 1937.
Sr. Director del DIARIO DE LA MARINA.—Paseo de Martí.
Ciudad.

Señor: Según acuerdo del Senado de la República, esta noche discutirá el articulado del proyecto de ley Rosado, por el cual se pretende incluir en la quebrada Caja Ferroviaria a más de cien mil obreros y empleados que laboran en el transporte terrestre y aéreo, empresas de gas y electricidad y las de petróleo y sus derivados.

No hace muchos meses el senador Rosado intentó conseguir la aprobación del Senado a su proyecto, pero sus esfuerzos fueron inútiles, ya que sus colegas comprendieron, por la enorme ola de protesta que se levantó en contra de ese proyecto en toda la República, que la clase obrera estaba inconforme con los «beneficios» que el senador Rosado pretendió otorgarle; sin embargo, como se ve, el senador Rosado persiste y nos obliga a nosotros también a mantener nuestras protestas.

Según puede apreciarse por el memorandum conjunto de protestas que esta Comisión ha dirigido al Senado, no hay ningún motivo que justifique que a nuestra clase se nos quiera despojar de lo que nos pertenece para favorecer a los obreros ferroviarios por muy necesitados que éstos esten. No nos oponemos a que se legisle en favor de los trabajadores del Ferrocarril, pero no estamos conformes con que ello se haga a costa de nosotros.

Suman más de cien mil las personas afectadas por el proyecto de ley Rosado y los intereses de este crecido núcleo y los de los cientos de miles de personas que de ellos dependen, deben ser sagrados, pero al parecer se entiende que hay otro sintereses más importantes. Cualquier aporte que hagamos a la Caja Ferroviaria será absorbido inmediatamente, puesto que esa Caja debe pagar anualmente un aproximado de cuatro millones de pesos a los jubilados que ya tienen y que suman cerca de 5,000. Con ese lastre tan enorme no es posible que ninguna Caja subsista.

Es un crimen intentar desposeernos de lo que honradamente nos pertenece para así buscar un medio que salvara de la quiebra a la Caja Ferroviaria, que de esa manera tampoco va a beneficiarse.

Los obreros ferroviarios y tranviarios cuentan con nuestra más respetuosa estimación, y nosotros, mejor que otros, comprendemos la dolorosa situación económica en que se encuentran. Debe salvarse su Caja para que sea la tranquilidad de su vejez cansada y digna. Si hay responsables de la dilapidación que de sus fondos se ha hecho, deben recibir las sanciones que merezcan; y si su reglamento es defectuoso, debe ser revisado y mejorado, pero lo que no debe permitirse de ninguna manera es tratar de salvarles a ellos despojándonos a nosotros de lo que legítimamente nos pertenece.

Si usted, estimado Director, así lo dispone, le agradeceremos se sirva ordenar la publicación de estas líneas en ese popular diario.

Muy atentamente,

Por la Comisión Permanente de Protesta contra la ley Rosado:
Francisco J. del Río,
Secretario.

HERIDO GRAVE UN ESCOLAR AL CAERSE DE UN CAMION EN EL COLEGIO J. M. GOMEZ

El escolar Manuel Tarragona Erguido, de ocho años de edad, vecino de 12 número 26, en el reparto Lawton, fué asistido de graves contusiones en la región abdominal, que sufrió en el patio del colegio «M. Gómez», situado en Avenida de Acosta y Porvenir.

El menor manifestó a la Policía: que encontrándose en dicho plantel, fué empujado por otro compañero, nombrado Joaquín Escoto, cuando él trataba de subir al camión 1996, que manejaba Jaime Austriach Pérez, de San Rafael, 153.

El chauffeur Austriach y varios alumnos, expusieron que Tarragona se hallaba jugando en el patio del colegio, del que es interno. Al salir para la calle el camión, un grupo de dichos alumnos, entre los cuales estaban Escoto y Tarragona, trataron de subir al vehículo, en cuyos instantes el menor cayó al suelo, causándose las heridas que presenta, por lo que el citado Tarragona—dicen ellos—ha mentido.

Muchas personas arrestadas en una sociedad de recreo

Jugaban al prohibido en los instantes que la Poicía de la 3ra. Estación se presentó

El comandante Vega, inspector del primer distrito, acompañado del capitán César Lavista, al mando de la tercera estación del teniente Hernández, del sargento Calderín y fuerzas a su mando, procedió al arresto de numerosas personas que se encontraban jugando al prohibido en los altos de la casa San Miguel número 1, donde está instalado el «Dragones Sport Club».

Los detenidos

Fueron arrestados por la policía, José Escudero Navarro, Francisco López Sánchez, Manuel Menéndez González, Generoso Riego Fernández, Manuel Vázquez Nibo, Manuel Camaño Gallego, Jesús Tubío García, Jesús Arail Pinillo, Manuel César de Amo, Mario Menéndez Rodríguez, Alfonso Rodríguez Mondraguel, Clodomiro Sarage García, Raúl Gil Rodríguez, Guillermo Morales González, José Manuel Cantero Romero, Evaristo Ortiz Ortes, Isidro Gutiérrez Cabrera, Ramón Cuervo Rivero, José Marnios Rodríguez, Miguel Fernández Pérez, Paulino López Fontanill, Manuel Fuerte, Luis Marrero Gómez, Martín Echevarría Ballester, Gabriel briel González Pérez, Tomás Ramos Valladares, José Fernández Llanes, Carlos Palacios Baguer y Marcelino Crespo Rodríguez.

Según pudo comprobar la policía, no es cierto que exista club alguno en dicho edificio, toda vez que no se llevan libros ni están inscriptos legalmente.

Con todo lo actuado se dió cuenta por la policía al juez correccional de la sección segunda, ante cuya autoridad tendrán que comparecer todos los acusados en la mañana de hoy, para la celebración del juicio correspondiente.

VICTIMA DE UN SINCOPE SUFRE LA FRACTURA DE LAS COSTILLAS

Desiderio Jiménez Sosa, de 49 años de edad, vecino de Georgia sin número, en el reparto «El Gavilán», fué asistido de graves contusiones diseminadas por el cuerpo y fractura de varias costillas del lado derecho.

Expuso a la Policía que sufrió esas lesiones en su residencia, al ser víctima de un síncope y caer violentamente al suelo.

FALLECIO POR TETANOS

El Director del Hospital de «Las Animas», dió cuenta al Juez de Guardia Diurna, que en aquel centro había dejado de existir una mujer de raza negra a consecuencia de ténanos traumático.

Cuando ingresó en dicho Hospital, manifestó nombrarse María Lorenza, sin más generales ni domicilio. Fué remitido el cadáver al Necrocomio.

HERIDA AL CAER EN SU CASA

Encontrándose en la azotea de su domicilio la señora Rosa Armas, de 79 años de edad, vecina de Prado 107 sufrió una caída, ocasionándose la fractura del brazo derecho.

UNO DE ELLOS, ALBERTO GOMEZ, APARECE TAMBIEN ACUSADO POR GUARDAR MATERIAS EXPLOSIVAS

Posiblemente den a conocer la sentencia ya acordada por el Tribunal de Urgencia, contra Enrique Giroud por su complicidad en el secuestro del señor Antonio San Miguel

El Tribunal de Urgencia de la Habana celebrará hoy el juicio contra Consuelo González Hernández, Alberto Gómez Martínez, y Vicente Rubiera Feito, por los atentados terroristas contra «El País» y DIARIO DE LA MARINA. Este juicio se ha suspendido repetidas veces. Conocerá de él un tribunal de cinco Magistrados, pues el Fiscal pedirá pena de muerte, de acuerdo con la legislación que rige la materia. Debido a las numerosas suspensiones que ha sufrido este juicio, se celebrará hoy, según todos los indicios, o al menos, comenzará.

Además se celebrará el caso contra el ya dicho Alberto Gómez, al que se acusa de tenencia de explosivos en relación con el hecho anterior, aunque se juzga en causa aparte. Los demás juicios son por tenencia de arma, contra Luis Martín Lorenzo, Itón S. Yamashita y Ramón Sancerni.

Se conocerá hoy el fallo contra Enrique Giroud Carreño

Hoy habrá de conocerse oficialmente la sentencia recaída en el proceso contra Enrique Giroud Carreño, por el secuestro del señor Antonio San Miguel Segalá, en 1935. Todos los indicios son de que el acusado será condenado a muerte, por la prueba, especialmente la pericial, a cargo del doctor Israel Castellanos, Director del Gabinete Nacional de Identificación, y del teniente Iglesias, jefe del Gabinete Dactiloscópico de la Policía Nacional, le fué desfavorable.

Personado el Dr. Pérez Lamy en varios importantes procesos

El doctor José Miguel Pérez Lamy se ha personado, recientemente, en varios procesos como defensor de los encausados. Los más importantes son los seguidos a Cándido Herrera, por homicidio del asiático León Luis, en La Ceiba, Marianao. Hay otro procesado, Juan Liñeiro, a favor del cual se ha personado, también como defensor, el doctor José Agustín Martínez, informaremos a nuestros lectores sobre este proceso durante la celebración del juicio oral, que se celebrará en la Sala Cuarta de lo Criminal de la Audiencia, que preside el Dr. Rogelio Benítez de Cárdenas.

Y el seguido a Wilfredo Carmenate a quien acusan el Fiscal y el acusador particular doctor José Valiente, ex abogado fiscal de la Audiencia; a Emilio Despaigne y Mario González Gazamanes, por usurpación de funciones y a Pedro Ballester Rousselot, para quien interesa el fiscal un año de prisión por falsedad. En todos solicita el doctor Pérez Lamy la absolución de sus clientes.

Sin lugar la demanda contra una compañía

El doctor Juan I. Jústiz, Juez Propietario de Primera Instancia del Sur de esta ciudad, acaba de dictar sentencia declarando sin lugar el juicio declarativo de mayor cuantía seguido por la señora Leonor Fernández Molina viuda de Bayolo contra la «Compañía de Inversiones El Lucero, S. A.» condenando a la actora al pago de las costas.

La demandante solicitó distintos pronunciamientos en relación con una venta de acciones hecha a su esposo y causante don José Pérez Bayolo, por un accionista de la Compañía, cuyo certificado se supone extraviado; pero la Compañía se opuso fundamentalmente porque según preceptos de los Estatutos Sociales, ningún accionista puede vender sus acciones sin previa autorización de la misma, que está constituída por numerosos industriales, comerciantes y profesionales, aficionados a la cacería y toro al blanco, en los terrenos del Club de Cazadores del Cerro, propiedad de la Compañía El Lucero; y en el caso del pleito no se pidió ninguna autorización y, según la sentencia, la actora no justifica sus peticiones, prosperando la falta de acción alegada por el Abogado de la Compañía demandada, doctor José Manuel Bermúdez Quadreny.

Anoche tomó posesión la Directiva del Círculo Militar y Naval, presidiendo el acto el Jefe del Ejército Cor. Batista

El Teniente Coronel Galíndez entregó al Presidente del Club, Coronel José E. Pedraza. Hicieron uso de la palabra el Comandante Pedro Norat y el Capitán F. León Blanco

Con gran brillantez tuvo ayer lugar en el Club de Oficiales de la Ciudad Militar, en Marianao, la toma de posesion de la nueva Directiva que ha de regir los destinos del Círculo Militar y Naval durante el presente año.

El gran salon del Club de Oficiales se hallaba bellamente engalanado con flores y luces.

Al acto dieron realce, con su gentil presencia, bellas damas y damitas y gran número de personalidades civiles y militares.

El cambio de Directiva se efectuó ante el coronel Fulgencio Batista, Jefe del Ejército Constitucional; el Jefe de la Marina Constitucional, coronel Angel Aurelio González, y un grupo de altos oficiales y de civiles conectados con la institución.

Poco después de las nueve y media, el teniente coronel Ignacio Galíndez, Jefe del Sexto Regimiento y Presidente saliente del Club, dió posesión de su cargo al nuevo Presidente, el coronel auxiliar, Jefe de la Policía Nacional, señor José E. Pedraza.

Fué una ceremonia sencilla y emotiva, durante la cual hicieron uso de la palabra el capitán doctor León Blanco, en nombre de la Directiva saliente y por la entrante el comandante doctor Pedro Norat.

Ambos oradores realzaron, el primero, la labor llevada a cabo por la directiva que cesaba y dando a conocer los méritos que adornan a la entrante; el segundo, a su vez, la personalidad del teniente coronel Galíndez y su obra en beneficio de la prestigiosa institución. Los dos fueron muy aplaudidos.

La Directiva del Círculo Militar y Naval ha quedado constituída en la siguiente forma:

Presidente, coronel José E. Pedraza, Jefe de la Policía Nacional; Vicepresidente y Director del Club, comandante Otalio Soca; Vicepresidente, capitán Manuel Pérez; Comodoro, teniente coronel Aurelio González Leal; capitán R. Cernada, Vicecomodoro; comandante doctor Pedro Norat, Secretario; capitán Antonio D. Torra, Vicesecretario; capitán Antonio Travieso, Tesorero; capitán Rogelio Gorrín, Vicetesorero.

Los vocales son los señores comandante Jaime Mariné, comandante Ruperto Cabrera, comandante Ramón Corvo Barquín, capitán Juan Abascal, capitán Francisco Pérez, capitán J. I. Sotolongo, capitán José A. Arango, capitán Felipe Rodríguez, el senador Ricardo Illas, el ingeniero Cristóbal Díaz, el doctor Aurelio García Guerra y el doctor Pedro Renato Silva.

Terminado el acto de entrega a la nueva Directiva, los señores miembros de la entrante y saliente fueron invitados a un ponche de honor, en el que se brindó por la prosperidad y engrandecimiento del Círculo Militar y Naval. Poco después de las diez de la noche dió comienzo el baile con asistencia del Honorable señor Presidente de la República, el Jefe del Ejército, un grupo considerable de senadores y representantes, miembros del Gobierno y distinguidas personalidades de esta ciudad.

EL ACTO DEL DOMINGO EN LA ACADEMIA DE ARTES Y LETRAS

Un interesante acto cultural celebrará el próximo domingo, a las diez de la mañana, la Academia Nacional de Artes y Letras.

Con tal motivo, se verán muy concurridos los salones de Acosta y Compostela.

El programa de dicho acto es el siguiente:

I—Himno Nacional.
II—a) Leyenda, de Liszt.
b) Rondó Brillante, de Weber. Por la señorita Margot Salas Marrero, pianista.
III—Recital poético, por Hilarión Cabrisas, quien dará a conocer sus versos inéditos.

La entrada es libre. No se necesita invitación.

CON UN ATAQUE

José Jiménez Montalvo, vecino de Esperanza 17, al ser presa de un ataque epiléptico, se produjo lesiones de carácter leve.

No ha podido inscribirse la defunción de una joven por desconocerse dónde sus familiares sepultaron el cadáver

La muchacha falleció en el Hospital «Calixto García» en cuyo centro ingresó procedente de Ceiba del Agua. No se hizo el depósito en el Necrocomio. Ordenan se investigue

Las autoridades judiciales y policíacas están investigando la misteriosa desaparición del cadáver de una joven, que se nombraba Francisca Guzmán Noda y era vecina del pueblo de Ceiba del Agua.

Hasta ahora no se ha podido localizar el lugar donde se le dió sepultura al cadáver, por lo que el juez municipal del Vedado no ha podido asentar la defunción en el libro registro.

Estuvo en el Hospital

Sí se sabe que en horas de la mañana del día 23 ingresó en el Hospital Calixto García, procedente de Ceiba del Agua, la joven Francisca Guzmán Noda, de 32 años de edad y vecina de Abreus, 2, en aquel pueblo. Presentaba múltiples quemaduras por el cuerpo de carácter grave.

Eran tan intensas las quemaduras que la joven dejó de existir a las cuatro de la tarde del día de su ingreso en dicho centro benéfico, por lo que el médico de guardia dió cuenta de ello a la Policía de la Novena Estación. Esta a su vez lo comunicó al juez de instrucción de la Sección de la Sección Segunda, que exhorta con el juez de instrucción de San Antonio de los Baños.

Entrega del cadáver

El doctor Más Obregón, que era entonces juez de instrucción de la segunda, ordenó que el cadáver fuera remitido al Necrocomio para la práctica de la autopsia, pero es el caso que en vez de cumplirse esa orden el cadáver fué entregado a un hermano de Francisca, nombrado Florencio Guzmán Noda, quien quedó obligado a tenderlo en la funeraria Valdés, de Zapata número 23, y presentarlo más tarde en el depósito municipal.

La desaparición

El juez municipal de Ceiba del Agua, al tener conocimiento del fallecimiento de la joven, por conducto del de instrucción de San Antonio de los Baños, dispuso que se prescindiera de la autopsia, pasándole una comunicación al juez municipal del Vedado, para que procediera a la inscripción de la defunción.

Cuando fué a cumplimentarse la orden, se pudo conocer que el cadáver de Francisca no había sido llevado al Necrocomio ni aparecía tampoco en la funeraria Valdés, por lo que no se ha podido asentar su defunción.

Se le dió sepultura en Ceiba

Según hemos podido conocer el cadáver de Francisca fué llevado a Ceiba del Agua por sus familiares, quienes le dieron sepultura en el cementerio de esa localidad, una vez que obtuvieron del juzgado municipal de dicho pueblo autorización para no practicarle la autopsia, pero sin que este extremo sea conocido por el juez del Vedado, que ahora solicita se investigue el hecho, para su esclarecimiento y poder inscribir la defunción.

379 cesantías se entregan mañana en el Ayuntamiento

Tendrán un descuento los contribuyentes que paguen por las fincas urbanas

El Alcalde Municipal ha firmado una resolución por la cual ordena poner al cobro los recibos correspondientes al Impuesto Territorial del ejercicio de 1936 a 1937, del tercer trimestre de fincas urbanas, segundo semestre de fincas rústicas y segundo semestre de solares yermos desde el próximo día primero de febrero al 8 de marzo para los primeros, y hasta el 12 de abril para las fincas rústicas y solares yermos, sin recargo alguno para los contribuyentes por esos conceptos.

Descuento del cinco por ciento por pronto pago

También hace constar el Alcalde Municipal que a los contribuyentes que abonaren sus cuotas del 1ro. al 11 de febrero, se les hará un descuento del 5 por ciento, y los que tengan atrasos pendientes podrán abonar las cuotas del ejercicio corriente de 1936 a 1937 y celebrar convenio aparte para liquidar en plazos el importe de aquéllos.

Penalidad de 500 a 1,000 pesos por ocultar la variación de Renta, pondrá el Municipio

Al propio tiempo el doctor Beruff Mendieta hace constar en su resolución que todo contribuyente por fincas rústicas y urbanas está obligado a declarar cualquier variación ocurrida en la renta de ellas, ya que si no, incurre en una penalidad de 500 a 1,000 pesos por el delito de ocultación.

379 cesantías entregarán mañana en el Municipio

Después que hoy celebre sesión la Cámara Municipal y acuerde aprobar el reajuste entre la empleomanía que viene prestando allí servicios, espérase que mañana sábado, día 30, sean distribuídas 379 cesantías por plazas amortizadas, en aquella administración. También se comunicará a los interesados la rebaja de categoría de 40 plazas.

Conocerá hoy la Audiencia del juicio contra un individuo para quien se pide la pena de muerte por robo y homicidio

En el año 1912, en la finca «Aguacate», en Bejucal, dió muerte a palos y puñaladas a su socio joyero, para despojarlo de las prendas. Otro juicio de un homicida

En la mañana de hoy, viernes, continuará en la Sala Primera de lo Criminal de la Audiencia, ante tribunal de cinco Magistrados, el juicio contra César de Armas, al que se acusa del delito de robo con ocasión del cual resultó homicidio, del que fué víctima su socio en los negocios de venta de joyas a comisión Antonio Travis Mantilla. El suceso se desarrolló en 31 de julio de 1912, o sea hace cerca de veinticinco años, habiendo estado en rebeldía el procesado hasta hace poco tiempo, en que fué capturado. La finca «El aguacate», en Bejucal, fué el escenario de la tragedia.

Relata el Fiscal que habiendo concebido de Armas dar muerte a Travis para apoderarse de dos maletines con joyas que a ambos había entregado Manuel Bendamio para su venta a comisión, maletines que tenía en su poder Travis, logró que éste fuera con él a un lugar despoblado de la expresada finca, y allí, súbita e inesperadamente, por la espalda, lo acometió a golpes con un madero duro, y después, para convencerse de que estaba muerto, le asestó varias puñaladas con un cuchillo que llevaba, apoderándose de los maletines, que contenían prendas por $545.40, desapareciendo hasta ser encontrado a los veinticinco años.

El citado Fiscal califica el hecho de robo con homicidio, apreciándole las agravantes de despoblado y uso de armas prohibida. Pide que se le imponga la pena de muerte.

Defiende al procesado el doctor Carlos R. Menció que alega la no participación de su cliente en el hecho.

La muerte de María Sosa en el pueblo de Marianao

Otro juicio de interés para hoy, es el de la causa seguida a José de la Cruz Lago, matador de su examante María Sosa, en Marianao, el pasado año. Aparece de la acusación fiscal que molesto de la Cruz por la negativa de María a reanudar las relaciones íntimas que habían sostenido, la acometió con un cuchillo de punta, causándole lesiones que le ocasionaron la muerte. Pide que se le imponga la pena de diez y siete años, cuatro meses y un día de reclusión, debiendo indemnizar a los herederos de la víctima en $1,000.00. La defensa está a cargo del doctor José Garcilaso de la Vega, que alega que en favor de su patrocinado debe apreciarse la eximente de locura, por lo que es irresponsable del delito. Conoce del asunto la Sala Cuarta de lo Criminal de la Audiencia.

Triunfa en el Supremo un banco de Isla de Pinos

La Sala de lo Civil del Tribunal Supremo, bajo la Ponencia del Magistrado doctor Julián de Solórzano y Tabernilla, ha dictado sentencia declarando sin lugar el recurso de casación por infracción de ley establecido por la señora Marguerite Gardner de Fetter contra la sentencia dictada por la Audiencia de la Habana, al resolver en grado de apelación una sentencia dictada por el Juzgado de Primera Instancia de Isla de Pinos, declarando con lugar la demanda interpuesta por The National Bank and Trust Company, Isla de Pinos, en estado legal de quiebra, contra el señor Charles F. Fetter y la señora Marguerite Gardner de Fetter.

El Banco, representado por los Síndicos, señores A. B. Kelm, A. E. Sundstrom y Patricio Cruz, y dirigido por el Letrado de esta ciudad doctor José Manuel Bermúdez y Quadreny, reclamó y obtuvo se condenase al señor Charles F. Fetter a pagar la suma de $2,425.00 intereses legales y costas y embargó preventivamente bienes de la señora Marguerite Gardner por existir la presunción de pertenecer a la sociedad legal de gananciales.

El embargo preventivo quedó firme, sin que en ninguna de las instancias se dejase sin efecto, y el Tribunal Supremo ha resuelto que «la cuestión del embargo preventivo es de mero carácter provisional y no constituye materia propia de la resolución definitiva»; y al declarar sin lugar el recurso de casación, ha impuesto las costas del mismo a la señora Marguerite Gardner de Fetter.

El SIM detuvo a varios traficantes en drogas heroicas

Todos ingresaron en el Vivac a disposición de los Jueces de Instrucción respectivos

Miembros del Servicio de Inteligencia Militar dieron ayer una batida a los traficantes en drogas, deteniendo a varios de ellos y decomisándoles los alcaloides que tenían en su poder.

Los detenidos se nombran: Rafael Gómez Hurtado de Mendoza, vecini de Zanja número 121; Honorio Zulueta Cartaya, de 18 años, residente en Salud número 86; Francisco Castillo Valdés, de 17 años, con domicilio en Luis Estévez número 2; Antonio Hernández López, de 37 años, vecino de Bertemati, 19, en Guanabacoa.

Hurtado de Mendoza es acusado por los agentes del SIM, de estar vendiendo cigarros de mariguana a los viciosos que se reúnen en el café «Apolo», en la barriada de Santos Suárez. Al acusado se le ocuparon varios cigarrillos.

Zulueta y Castillo fueron sorprendidos en la esquina de Jesús Peregrino y Chávez, esperando la llegada de los fumadores de la yerba mejicana, lográndoseles ocupar numerosos cigarros de los conocidos por Chitín Mexicano», compuestos de mariguana. A Hernández López, lo detuvieron en Oficios y Teniente Rey, practicándosele un registro que dió por resultado la ocupación de dos papelillos, al parecer con morfina.

HOMBRES:

"VIRILVITAM"

¿Por qué resignarse a que se apoderen del organismo antes de tiempo la falta de lucidez y de ánimo, el ocaso de la virilidad y de la sana alegría? ¿Por qué no combatir la vejez prematura, el prematuro agotamiento físico, mental y sexual con la misma naturalidad que combatimos otro mal cualquiera?

Tabletas "VIRILVITAM" Dr. R. Weiss, Berlín-Alemania, corrigen los trastornos endocrinos y restablecen firmemente la energía corporal, mental y sexual tanto en personas jóvenes como en las de más edad.

Solicite Ud. folleto científico, gratis. Se envía en sobre cerrado y sin anuncio. Dirijase a Representante del Dr. Weiss, Apartado 117, Habana.

M.E.C.D. 2016

"QUIEN HA CONVERTIDO SU ESPADA DE MILITAR EN UN CODIGO DEL BIEN, MERECE ESTE HOMENAJE". *Dr. Remos*

EL PRESIDENTE DEL CONSEJO PROVINCIAL PRONUNCIO UN DISCURSO AL ENTREGAR EL TITULO DE HIJO ADOPTIVO AL COR. BATISTA

Aprovechó el Dr. Odriozola la oportunidad para hacer una cálida defensa de los Consejos Provinciales, abogando por su mantenimiento, porque responden, dijo, a un sentido de democracia. Asistieron al acto el Pdte. de la República y el Cuerpo Diplomático extranjero

«No es este un homenaje a la lisonja, sino de reconocimiento de una institución civil, en la persona de su Jefe, al Ejército—dijo el Dr. Carlos Odriozola, en nombre del Consejo de la Provincia, al explicar por qué éste había concedido el título de «Hijo Adoptivo» al coronel Fulgencio Batista. El acto que con ese motivo se celebró en el Palacio de Balboa resultó solemne, grandioso, y demostró hasta qué límite se estima la obra que está realizando el Jefe de las Fuerzas Armadas. Y la concurrencia, a través de los discursos de los doctores Carlos Odriozola y Juan J. Remos, advirtió cómo había sido posible que un hombre animoso, lleno de idealidades patrióticas, pudiera consumar una empresa que, en muchos aspectos, se estima por los mismos veteranos como continuadora directa de la que hizo libre a Cuba.

Sesión solemne

Para las cinco de la tarde había sido convocado por el Gobernador de la Provincia, coronel Celestino Baizán, el Consejo Provincial de la Habana, con objeto de celebrar una sesión solemne donde se daría cumplimiento al acuerdo adoptado por ese organismo de otorgarle el título de Hijo Adoptivo de la Habana al coronel Fulgencio Batista.

Con tal motivo se hizo una invitación especial para asistir al acto al Presidente de la República, doctor Federico Laredo Bru; a los más altos dignatarios del Gobierno; al Cuerpo Diplomático y a los más destacados funcionarios civiles y militares de la Provincia, así como también a congresistas, representaciones de la prensa y distinguidas personalidades.

El Palacio de Balbao fué objeto de un artístico decorado floral; tanto en el patio central del edificio, donde se situó la Banda Municipal, que tuvo a su cargo la parte musical del programa, así como en todos sus salones, fueron colocadas hermosas arecas que le daban a la señorial mansión un aspecto magnífico.

Llegan los invitados

Mucho antes de la hora indicada comenzaron a llegar los invitados. Numerosos fueron los asistentes. La labor del periodista se dificultaba para anotar tanto nombre sin incurrir en penosas omisiones.

Allí están el doctor Federico Laredo Bru, Presidente de la República; los exPresidentes coronel Carlos Mendieta y Dr. José A. Barnet; coronel Celestino Baizán, Gobernador de la Habana; el teniente coronel Angel A. González, Jefe de la Marina Constitucional; los secretarios del Despacho, doctores Manuel Castellanos, de Justicia; Manuel Jiménez Lanier, de Gobernación; José A. Casas, de Obras Públicas; Juan J. Remos, de Defensa; Eduardo L. Montoulieu, de Hacienda; Melanio Díaz, de Comunicaciones; Amadeo López, de Agricultura; Raúl de Zárraga, de Comercio; Fernando Sirgo, de Educación; Zenón Zamora, de Sanidad; Francisco Portuondo, de Trabajo; José E. Bringuier, de la Presidencia; Miguel A. Céspedes, sub de Justicia; Juan Rodríguez Pintado, sub de Gobernación; coronel Luis Rodolfo Miranda, de Estado; Delio Hernández Reyes, Jefe del Despacho de la Secretaría de Sanidad; Pedro Varela, Director de Defensa; Dr. Antonio Beruff Mendieta, Alcalde de la Habana; Francisco Rivero San Román, Manuel Buchó, Dr. Estanislao Cartañá, el Arzobispo de la Habana, Mons. Méndez; Dr. Cosme de la Torriente, Presidente del Consejo de Veteranos; teniente coronel Jesús Gómez Casas, de la Marina Constitucional; coronel auxiliar Manuel López Migoya; teniente coronel Aurelio García Leal, teniente coronel Regino Pérez, teniente coronel Raimundo Ferrer; teniente coronel Francisco Tabernilla; el presidente del Instituto Cívico Militar; teniente coronel Arístides Sosa de Quesada; teniente coronel Gregorio Querejeta, comandante González Santana, comandante Bernardo García, en representación del Jefe de la Policía Nacional; comandantes Eleuterio Vega, Angel Lombana; capitán Belisario Hernández, ayudante del Jefe del Ejército; capitanes Emilio Ferrer, Antonio D-Torra, Juan Abascal, Juan Arias, Alvaro Moreno, Soler, Federico L. Blanco, Eduardo Argilagos, Gaspar Agramonte, comandante Basilio González Santana, tenientes Luis Alvarez Bolet, Ramón Puig, Ernesto Pérez Chávez, Pedro S. del Cabo; los señores José R. del Cueto, José Novoa, Aurelio García Guerra, Subsecretario del Trabajo; Florentino Suárez, Oscar Grave de Peralta, comandante Porraspita, capitán Adriano Amondaraín, teniente Oscar Hernández.

El Cuerpo Diplomático

Los distinguidos miembros del Cuerpo Diplomático acreditado ante nuestro Gobierno, compuesto por los señores: excelentísimo Alfonso Craviotto, Embajador de México; Emilio Edwards, Ministro de Chile; W. de la Guardia, Ministro de Costa Rica; Nicolás Macario, Ministro de Italia; Roberto Despradell, Ministro de la República Dominicana; Thomas Snow, Ministro de la Gran Bretaña; Luis Churión, Ministro de Venezuela; M. Márquez Castro, Ministro del Uruguay; Ricardo Gutiérrez Lee, Ministro de Colombia; Anselmo Govel Peralta, Ministro de Paraguay; Custin Barao, Ministro de Haití; Manuel Cardoso de Sosa Pinto, Encargado de Negocios de Portugal; Luis Luthi, Encargado de Negocios de la Argentina; Alfred Danel San, Encargado de Negocios de Noruega; Mons. Liberato Tosti, Representante Eclesiástico de la Santa Sede; Rodolfo Muller, Encargado de Negocios de Alemania; Tchao, Encargado de Negocios de China; Elle Beltrán, Encargado de Negocios de Francia; J. Montero de Madrazo, Encargado de Negocios de España. Y casi todos los secretarios de estas delegaciones.

Los Congresistas

Senadores señor Justo Luis Pozo, Alfredo Hornedo Suárez, Ramón Vasconcelos y Santiago Verdeja; los representantes a la Cámara doctores Antonio Martínez Fraga, Balbina Remedios, Marino López Blanco, María Gómez Carbonell, Carlos Manuel Palma y Néstor Carbonell. Los señores José Prieto, José Huerta Oliva, Francisco Agüero.

Otros concurrentes

Los periodistas señores Julio César González Rebull, director de «El Crisol»; nuestro director interino doctor Rafael María Angulo; Alfonso Lozada; José Sánchez Arcilla, en representación del doctor Oscar Zayas, director de «Avance»; Alfonso Amenábar, Pablo Figueredo, Francisco Guiral, Ramón Aymerich, José R. Egues, Octavio Amador, Joaquín de la Cruz, Antonio Otamendi, Carlos Perera, José A. García; doctor Aurelio Alvarez Maruri, señorita Pilar Prieto en representación de la Alianza Femenina; Antonio Pimentel, presidente del Consejo Provincial de Oriente; los alcaldes de Marianao, Regla, Güines, Isla de Pinos, Caimito, Guanabacoa, Bejucal y otros términos.

Alfredo Castellanos, doctor Raúl García Cantero, director de Justicia, doctor Santiago García Spring, María Manuela Bretón.

LA Comisión de recibo

Componían la comisión de recibo los doctores Soler y Baró, introductor de Embajadores de la Secretaría de Estado y los miembros del Protocolo señores Rodríguez Capote, Moas, Rodríguez Torres y los delegados del Gobernador de la provincia señores Antonio Erviti, ingeniero Castillo, Luis F. Prado, Eugenio Domínguez Torres y Rafael Rodríguez.

Llega el coronel Batista

Cerca de las seis de la tarde llegó al Gobierno de la Provincia el coronel Fulgencio Batista. La presencia del Jefe del Ejército es saludada con una salva estruendosa de aplausos, que le tributan tanto el público que en enorme contingente se encontraba en los costados del edificio, como la concurrencia que invadía todos los salones del Palacio de Balboa. Es una ovación franca, espontánea, cariñosa la que parte de la multitud y repercute dentro de los salones.

El coronel Batista afable, sonriente, sube las escaleras del Gobierno seguido de sus ayudantes el capitán Belisario Hernández y el Teniente Alonso, saludando gentilmente a unos y otros. Tras el Jefe del Ejército siguen el Gobernador; el Presidente del Consejo doctor Carlos Odriozola y los Consejeros Alberto Martínez, José Morales y José Aparicio, que fueron comisionados para ir en busca del coronel Batista.

El Presidente de la República

En el despacho del Gobernador está el Presidente de la República y otros altos funcionarios que se reúnen con el Coronel Batista y pasan todos al salón de actos del Consejo.

Las tribunas aparecer repletas. No hay un solo lugar disponible, pues el número de invitaciones repartidas está de acuerdo con la capacidad del local.

Comienza el acto

En el sitial de la presidencia toman asiento el Presidente de la República y a su derecha el Coronel Batista. A la izquierda del doctor Laredo Bru lo hacen el Coronel Baizán y el ex Presidente de la República Coronel Carlos Mendieta.

En sus escaños respectivos se encuentran los Consejeros Bernardo Rojo, Guillermo Jiménez, José Morales Pons, Inchaustieta, Aparicio, Martínez, Pulido y la secretaria señorita Guerra con el Presidente doctor Odriozola.

Discurso de Odriozola

En breves frases el Gobernador Baizán declara abierto el acto y le concede la palabra al Dr. Carlos Odriozola para que hable en su nombre y en representación del Consejo.

Fué un hermoso y elocuente discurso el que pronunció el Dr. Odriozola y del cual damos los siguientes párrafos:

«El Consejo Provincial de la Habana, que me cabe la honra de presidir, adoptó, por el voto unánime de sus miembros, en sesión recientemente celebrada, el acuerdo de conferir al coronel Fulgencio Batista y Zaldívar, jefe del Ejército Constitucional, el título de «Hijo Adoptivo de la Provincia de la Habana», y el señor Gobernador, a quien lazos de gran cariño me ligan, una vez que tuvo la honra de sancionarlo, me encomendó el honor—que nunca le agradeceré bastante—de llevar, con la mía, su voz en este acto.

¡Gracias, coronel Baizán, y ojalá mi palabra, pálida y desteñida, no defraude vuestras esperanzas y logre expresar los sentimientos que nos son comunes!

Los fundamentos del acuerdo que cumplimos se encuentran condensados en el preámbulo de la moción que lo originó y su conocimiento, acogido por el pueblo de Cuba con general regocijo, eximiría de mayores consideraciones, de ser otra la personalidad motivo de la distinción. En tal caso, este acto—que siempre resultaría solemne y brillante—se concretaría al cumplimiento de la parte dispositiva de la moción y a pronunciar con mayor o menor elocuencia, según fueran los oradores designados, las palabras de encomio y agradecimiento que, de una y otra parte, son de rigor; pero, tratándose del coronel Fulgencio Batista, en torno a cuya figura giran todas las actividades y se posan todas las miradas, incluso las de la suspicacia, forzoso es apartarse del camino trillado.

El título de Hijo Adoptivo de una comunidad, no envuelve satisfacción material alguna. A la inversa del que reconoce la legislación civil—que adquiere muchos de los beneficios del concebido en las relaciones matrimoniales y el uso del apellido y disfrute de la herencia, cuando así se expresa en el acta de adopción—esta distinción, con que demuestran los pueblos su agradecimiento a quienes los prestigian y favorecen, sin haber nacido en su seno, tiene carácter puramente moral.

El coronel Fulgencio Batista, de haber nacido en la provincia de la Habana, habría sido declarado su «Hijo Predilecto»; pero éste, como el título que hoy le entregamos, ¿por qué se le otorgaría? ¿Por qué, si otros jefes del Ejército no han obtenido este honor, se lo dispensamos al más joven? La razón, señores, es obvia y salta con rapidez a la mente: porque sólo el coronel Batista se ha hecho merecedor a esta distinción. Poderoso es hoy; pero, fuera otro el cargo que desempeñara y hubiera procedido en la forma que lo ha hecho, e igualmente se lo habríamos concedido.

No es éste, pues, un homenaje a la lisonja, sino de reconocimiento de una institución civil, en la persona de su jefe, al Ejército. En este sentido, y no en el que quiera atribuirnos la maldad o la calumnia, debe interpretarse. En los días que han seguido al 12 de agosto, sólo hemos tenido en Cuba, como se expuso en la moción aprobada, un guardián de la vida, la hacienda y la tranquilidad ciudadanas: el Ejército. Y civilistas los votantes del acuerdo, todos, sin excepción, desean mantener las actuales instituciones patrias. Pero si ninguno, incluso el que habla, que es primer teniente de la Reserva y sirve en este caso como de eslabón, que ojalá fuera de oro, entre el Consejo Provincial y el Ejército, que garantiza su derecho; si ninguno, repito, desea cambiar las instituciones patrias, todos, también, hemos querido solidarizarnos en esta expresión de gratitud al **Restaurador de la Paz Nacional.**

Se ha querido, además, unir en la magnitud de este homenaje, dos fechas excepcionales en los fastos de la patria: el 28 de enero—octogésimo cuarto aniversario del natalicio de José Martí—y el 4 de septiembre, en que surge a la vida pública el coronel Fulgencio Batista.

Asamblea Constituyente

«El gobierno—reclamado por el pueblo—que surge del 4 de septiembre en Francia, reduce su programa a la rehabilitación nacional y la celebración de una Asamblea Constituyente. y, en una proclama, expresa: «El pueblo se ha adelantado a la Cámara, que vacilaba en adoptar las resoluciones necesarias y ha elevado a su representantes, no al poder, sino al peligro. La República, vencedora en 1792 de la invasión extranjera, ha sido de nuevo proclamada. La revolución ha sido hecha en nombre del Derecho y del interés público». Y luego, por boca de Gambetta, que la había redactado: «Si no podemos llegar a hacer un pacto con la victoria, sepamos hacer un pacto con la muerte».

Sesenta y seis años más tarde, el coronel Fulgencio Batista, autor del golpe de Estado de nuestro 4 de Septiembre, clama por la rehabilitación nacional y la celebración de una Asamblea Constituyente, y, en presencia de un gobernante, también depuesto—como Luis Napoleón, por la Asamblea Legislativa—que intentó desconocer no sólo los fueros del Congreso, sino la grandeza de la obra educacional en el país iniciada, con la sanción del pueblo cubano, exclama: «Seguros de que trabajamos por el bien de Cuba, asentamos este criterio en la propia elocuencia de los hechos, y no en tontas promesas de engañosos entretenimientos; nos basta con responder que la Revolución del 4 de Septiembre no puede ser instrumento, sino vehículo. Por ello pusimos nuestra vida por delante, y ella va, como guiando nuestros pasos, por los senderos de la más constante y laboriosa atención. Sólo la muerte podrá arrebatarnos la noble ambición de trabajar sin descanso por lograr los objetivos que son pauta de nuestra conducta, en este período de nuestra vida constructiva».

Escuelas cívico-militares

Infatigable trabajador, el coronel Batista sabe que todo requiere comienzo y que el árbol, que no se pude abrazar en su tronco, surgió—como reza el proverbio oriental—de pequeña semilla; que la alta torre se eleva sobre un poco de tierra y que la inmensidad del océano tiene principio en una gota de agua y el viaje de cientos de millas empieza con el primer paso, y labora sin cesar.

Un párrafo suyo, expresa en él este imperativo categórico de que hablo Kant, y dice: «Mi vida se desenvuelve sin método, mi vida no tiene sistema de vida no tiene ni exige otra condición sino que surja la actividad para cubrir una necesidad cualquiera. No hay método en las horas de comida, no hay método en las horas de dormir; para mí, trabajar hasta las cuatro de la mañana es lo mismo que trabajar hasta las doce del día». Y agrega: «Pero, ¿es acaso misión mía—soldado, militar, jefe del Ejército—preocuparme por cosas que en manera alguna podrían exigírseme por mi cargo? No son responsabilidades que competen a este cargo mío; pero, es que, abogando en esas mismas razones, me podrían decir otros que tienen esas facultades: ¿por qué, si no te corresponde, tú haces esto o haces aquello? ¿Por qué te abrogas facultades que no tienes? ¿Por qué ejerces funciones que no son tuyas? Sencillamente, a esto contestaría con las mismas frases que expliqué hace un momento: porque hay conciencia y hay convicciones».

Sí, señores, en el coronel Batista existen convicciones, y de ellas emana—como de Tiberio Sempronio Graco, recordaba un orador suramericano— la fuerza de sus resoluciones; Las escuelas cívico-militares—que, sin dejar de ser cívicas, como él mismo ha expresado, dan a los alumnos la disciplina que sólo se adquiere en los cuarteles—los dispensarios médicos y de profilaxis para los campesinos; el estudio del problema tabacalero; el «impuesto al egoísmo», como calificó Vasconcelos los 9 centavos a cada saco de azúcar; todo, en fin, cuanto en este período de nuestra vida postrevolucionaria tiene de noble y duradero y garantiza una vida mejor para la República y sus hijos.

Soberbio mocetón

Por estos motivos, y no por adulación ni sometimiento, dentro de breves momentos este joven coronel, aureolado por los resplandores del 4 de Septiembre, va a recibir, de manos de otro coronel—viejo mambí de nuestras guerras de Independencia al lado del inmortal Maceo—el título de **Hijo Adoptivo de la Provincia de la Habana.** Simbólicamente, la vida de Baizán, cuya prolongación es nuncio de felicidad y satisfacciones para la Provincia y la Patria, es el ayer que se diluye en el presente, y aparece en este acto como Orto magnífico que se pone, y la del coronel Batista, «soberbio mocetón jefe del Ejército Constitucional», el mismo presente que se desborda en el mañana y hace entrar, con pasos seguros, a la República en los senderos del porvenir.

El Consejo y Gobierno Provinciales de la Habana, haciendo una vez más buena la máxima del Apóstol, que enseña que «honrar, honra», se ha honrado, honrándoos con el título de Hijo Adoptivo de su jurisdicción. Ni reclamásteis este honor, a que tanto derecho tenéis, ni nada, en cambio, os pedimos. Sólo rogamos al Altísimo, en cuyo seno moran los padres de la patria, siga alumbrando vuestro entendimiento para que llevéis a feliz término la obra iniciada en beneficio de la República.

He concluído.

SOBRE LOS CONSEJOS PROVINCIALES

Antes de finalizar su discurso el doctor Odriozola aprovechó la oportunidad para hacer una cálida defensa de los Consejos Provinciales, abogando por su mantenimiento.

Los párrafos en este sentido fueron extensos, pues en ellos trató de demostrar el orador que esos organismos representaban la verdadera democracia, no así la asamblea por las que serían sustituídos caso de aceptarse el proyecto que existe sobre la materia.

EL DR. REMOS

Para dar las gracias en nombre del coronel Batista, comisionado por éste, usó de la palabra el doctor Juan J. Remos, secretario de Defensa.

Su discurso, improvisado, fué una bella oración que le valió nutridas ovaciones. El doctor Remos comenzó diciendo que el jefe del Ejército, coronel Fulgencio Batista, lo había honrado en esos instantes ecomendándole que expresara su gratitud profunda al Consejo Provincial de la Habana y al gobernador coronel Baizán, por haber adoptado aquél y sancionado éste el acuerdo de declararlo «Hijo Adoptivo de la Habana», acto que justifican las cálidas palabras pronunciadas por el doctor Odriozola.

El orador hace hermosas imágenes y destaca los grandes merecimientos del coronel Batista para recibir el homenaje que se le tributa, haciendo resaltar el hecho de que dió a Cuba la augusta paz que hoy disfrutamos, sin haberse aprovechado en momentos de confusionismo para beneficios personales.

Habla de la reacción espontánea e intensa del pueblo que recobra su fe en presencia de hechos que comportan innegable bienestar social, como son las distintas instituciones benéficas y las escuelas cívico-militares, cuyo nombre pasará a la historia por los acontecimientos que se han desarrollado en torno de ellas.

El doctor Remos recibió una gran ovación al terminar.

En este artístico cuadro, decorado con láminas de oro y pintado al óleo, se encuentra el pergamino que le fué entregado al Jefe del Ejército Constitucional, Coronel Fulgencio Batista, en la sesión solemne que tuvo efecto en el Consejo Provincial.

El General Ugaki fracasó en sus propósitos para formar Gobierno japonés

TOKIO, enero 29. (Viernes). La agencia de noticias japonesa Domei informó hoy que el general Kazushige Ugaki visitó esta mañana al Emperador a fin de darle cuenta del fracaso de sus gestiones para formar un Gabinete, debido a la oposición del Ejército, por cuyo motivo renuncia a cumplir el encargo que le hizo el Emperador Hirohito.

ARRUINADO EL 40% DE LAS FRUTAS DE CALIFORNIA

LOS ANGELES, enero 28. (AP.)—Las heladas en California han arruinado desde el 7 de este mes el cuarenta por ciento de las frutas cítricas, según anunció hoy la Asociación de Fruteros de California. Calcúlanse las pérdidas en 35.000 carros aproximadamente.

Las clases vivas de Marianao en una magna asamblea, acordaron erigir un bello monumento al Apóstol José Martí

Fué muy brillante el desfile escolar efectuado ayer en la vecina localidad, para honrar al mártir de Dos Ríos. Un vecino de ese Término se suicidó ayer, ahorcándose

Se suicidó un enajenado

Anoche, en un garage de la calle Real y Santa Brígida, en Marianao, se ahorcó Secundino Barroso Rodríguez, de 45 años y de aquella vecindad.

Constituídos allí el sargento de la Policía, Francisco Delgado, y el doctor Ricardo Quadreny, iniciaron las diligencias del caso, tomándole declaración a la esposa del occiso, nombrada María Morales Prieto, natural de Caimito, de 48 años. Esta manifestó que fué al Hospital de Columbia, y que al regresar a su casa halló a su esposo, que tenía perturbadas las facultades mentales, pendiente de una soga.

Herido grave cortando caña

En el Centro de Socorro fué asistido de una herida en el brazo izquierdo, que se causó casualmente, Carmelo Molina Padrón, natural de Pinar del Río, de 14 años y vecino de Diez de Octubre 197.

Desaparece de su domicilio

El alistado del Ejército, Juan Ramón Díaz, vecino de Línea y Calzada, denunció en la Jefatura de Policía que su tío M. Acanda González, de 55 años, que tiene perturbadas las facultades mentales, falta de su casa desde hace tres días, por lo que estima le haya ocurrido alguna desgracia.

Arrollado por un ómnibus

En el Centro de Socorro fué asistido de lesiones graves, José Ramón Suárez, de 38 años, vecino de San Andrés y Vigía, quien manifestó que las lesiones se las causó un ómnibus, cuyo número no pudo ver, en la Calzada Real, de Marianao, durante la parada escolar de ayer.

Procesado por malversación

El Juez de Instrucción procesó con doscientos pesos de fianza, por malversación, a Severino Menéndez Alvarez, vecino de Martí y Boquete.

Parada escolar

Hoy se verificó en esta villa la parada escolar que fué amenizada por la Banda del Ejército Constitucional. Desfilaron todos los niños de las escuelas públicas y colegios particulares de Marianao.

Una estatua del Apóstol

En los salones del cine «Berndes», se efectuó una magna asamblea a la que asistieron las principales autoridades del término, miembros de la Junta de Educación, la Cámara de Comerciantes e Industriales, los Veteranos y otros interesados en erigir en el Parque Central de esta villa, una estatua al apóstol José Martí. Varios oradores hicieron uso de la palabra.—A. MARTINEZ, corresponsal.

HOY REGIRA DE NUEVO EL PRECIO ANTERIOR DE LA GASOLINA: 27 CTS.

Según noticias recogidas en Palacio hoy, viernes, será puesto en práctica el plan del Gobierno para obligar a los vendedores de gasolina a vender dicho producto al precio que tenía antes de ser alterado a 29 centavos.

El plan está contenido en el acuerdo adoptado el miércoles por el Consejo de Secretarios y consiste en la intervención de la fuerza pública en los casos en que el expendedor se negase a satisfacer la demanda de los compradores.

El Secretario de Defensa, doctor Remos, ha ratificado su propósito de resolver tan grave problema en el día de hoy.

Gravemente herido anoche de un balazo uno de los Escalona

Es el menor de ellos, y dijo a la Policía que no sabía cómo ni por quién había sido él agredido

Gustavo Escalona en su lecho de la Sala «Gálvez», del Hospital Calixto García, donde ingresó anoche para ser asistido de una herida de bala en el hombro izquierdo. Escalona fué lesionado, sin saber cómo según dice, cuando transitaba por la Quinta Avenida

Gustavo Escalona y Tamayo, natural de Santiago de Cuba, de 23 años de edad y vecino de Empedrado, 50, fué herido anoche de un balazo en la clavícula izquierda, sin que, según su propia declaración, pueda decir quién es su agresor ni los motivos que éste tuviese para atacarle.

Escalona, el más joven de los hermanos de sus mismos apellidos, prestó declaración ante el teniente Juvenal Cuní, de la Novena Estación de Policía, diciendo que cuando transitaba por la Quinta Avenida, en Marianao, en dirección a La Habana, escuchó el ruido de un disparo y se sintió herido. En esas condiciones, agrega, tomó un tranvía, que abandonó en la esquina de 12 y 23, en el Vedado, solicitando del marinero Celestino Sánchez Castro que lo auxiliara.

El alistado de la Marina lo condujo al Centro de Socorro del Vedado, donde fué asistido de una herida producida por proyectil de arma de fuego de pequeño calibre, en la región infraclavicular izquierda, sin orificio de salida, de pronóstico grave.

Reitera su declaración

En la Sala «Gálvez», del Hospital Calixto García, donde fué alojado el herido para continuar su curación, visitamos a Escalona. Amablemente introducidos por la enfermera, señorita Tundidor, llegamos junto al lesionado, quien nos ratificó que no tenía nada más que decir sobre el hecho, pues todo lo había referido a la Policía.

Las autoridades han comenzado a investigar el suceso, que aparece envuelto en el misterio.

HABLO ALVAREZ DEL VAYO CON SPAAK EN TORNO AL PROBLEMA DE SU PATRIA

BRUSELAS, enero 28. (Havas).—En los centros políticos se asegura que el Ministro de R. E., Spaak, hará un viaje a Luxemburgo, con el fin de entrevistarse con su colega español, Alvarez del Vayo, en territorio neutral y buscar algún arreglo a las cuestiones pendientes.

Se cree que si fuera posible llegar a un arreglo con España, la situación política mejoraría mucho; por el momento, considérase que la situación ha mejorado por la actitud que ha adoptado el jefe socialista, Vandervelde, de no intervenir en una forma resuelta en los debates políticos; los militantes socialistas, empero, consideran que en cualquier momento pudiera regresar a la lid, tomando entonces la dirección de la oposición.

Se supone también que si el Gobierno belga no obtiene una satisfacción cumplida en el incidente de la muerte del Barón de Borchgrave, procederá a retirar a su Embajador, dejando en España solamente a un encargado de negocios; esto impediría el rompimiento de relaciones, pero dejaría sentir en una forma expresiva el disgusto que en Bélgica causa la falta de explicaciones.

Delegación Parlamentaria va a España para observar la guerra

PARIS, enero 28. (Havas).—El grupo parlamentario del Partido Radical ha decidido enviar a Cataluña una delegación para estudiar las posibilidades de llegar a un concierto con las autoridades de aquel país sobre el intercambio de ideas y para ver de cerca la verdad de la guerra civil española. Se anuncia que, además de los miembros de la mayoría, se unirán a la delegación representaciones de la Unión Socialista Republicana y los socialistas SFIO, sin que se haya fijado todavía la fecha de la partida.

Las discusiones entre los diferentes grupos para concertar la salida de una misión no han llegado todavía a un punto de practicabilidad.

CONFERENCIA DEL DOCTOR HOMERO SERIS EN LA HISPANO-CUBANA DE CULTURA

El doctor Homero Seris, destacado intelectual cubano y profesor de Bibliografía en la Junta para Ampliación de Estudios, en Madrid, ofrecerá el domingo 31, en «Campoamor», a las 10 de la mañana, una interesante conferencia sobre el tema «El arte de manejar los libros». Y el lunes, primero de febrero, también en «Campoamor», a las 9 p. m., se celebrará una velada cinematográfica con un interesante programa.

...Y AHORA

Philips—LA GRAN CALIDAD EUROPEA—

AL ALCANCE DE TODOS LOS MEDIOS ECONOMICOS

UN nuevo programa PHILIPS que hará época en la historia del Radio.—Un legítimo esfuerzo que, por primera vez, permite poner al alcance de todos los recursos económicos la adquisición de estos famosos Receptores—gozar el privilegio de poseer un verdadero instrumento científico—una auténtica joya musical.

TAMBIEN A PLAZOS con un moderado pago inicial y $6.50 AL MES

Philips

TAMBIEN A PLAZOS con un moderado pago inicial y $5.00 AL MES

CUANDO USTED VEA *interiormente* uno de estos Radios PHILIPS, comprenderá en seguida el por qué de esta excepcional oferta—percibirá, sin necesidad de conocimientos técnicos, el trabajo esmerado y minucioso, de manos de verdaderos artífices—el cuidadoso aislamiento, por impregnación, de todas sus piezas susceptibles de ser afectadas por el clima del trópico—la construcción *precisa*, meticulosa, indispensable a la onda corta—el verdadero *derroche* de *calidad* que se observa a través de todo el Receptor. Entonces comprenderá usted también por qué PHILIPS costaba más que los otros Radios; apreciará la importancia de este nuevo Programa que lo pone al alcance de todos los medios económicos.

...y cuando usted quiera saber qué grado de desarrollo y perfeccionamiento ha alcanzado la *Onda Corta*, pruebe el

Philips

MODELO 344 VERDADERA RECEPCION UNIVERSAL $79.50

VERDADERA RECEPCION UNIVERSAL MODELO 338 $99.50

GIRALT

O'Reilly 61 - Tels. M-9944, M-9945, M-9946

LA LLAVE QUE ABRE LAS PUERTAS DEL MUNDO

M.E.C.D. 2016

2,456 BULTOS DE MERCANCIA DETERIORADA SERAN ARROJADOS AL MAR POR LA ADUANA DE LA HABANA

Busto desarrollado y reconstituido con las saludables y reconstituyentes: PILDORAS ORIENTALES. Solicite gratis hoy el folleto descriptivo, se le enviamos bajo sobre sin membrete. Diríjase a P. ORIENTALES. Apartado 1244.—Habana.

"El estómago es el manantial de alegría de la vida". Cuídelo usted, con una buena alimentación y algunas cucharadas de DIGESTÓNICO del Dr. Vicente. VENTA EN FARMACIAS

ALMORRANAS

El terrible tormento y los sufrimientos ocasionados por las almorranas pueden aliviarse instantáneamente y remediarse en poco tiempo con el uso del Unguento Cadum. Haga por conseguir una caja en seguida. El legítimo viene en un solo tamaño y se vende siempre en su envase de origen. Cuidado con las imitaciones.

FARMACIA Y DROGUERIA TAQUECHEL. DE TURNO LOS VIERNES. OBISPO 27.-TELF. A-2146.-HABANA

FARMACIA DROGUERIA DE "JOHNSON". DE TURNO LOS LUNES. Obispo Nº 30 TELEFONO-A-2129.

LA MAYOR. 35 EDIFICIOS 700 EMPLEADOS. SARRA. DROGUERIA. ABIERTA TODOS LOS DIAS. TODA LA NOCHE LOS MARTES. A-8026 A-3641

CRONICA HABANERA

DE DIAS

Está de días en esta fecha, que le deseamos de grandes satisfacciones, la bella y encantadora señorita Paquita Villa y García, prometida del querido amigo Paquito Pérez Vich.

A las muchas felicitaciones que recibirá, el cronista une las suyas.

LA FIESTA DE MAÑANA. — En el Country Club de la Habana se verificará mañana sábado una gran fiesta que corresponde a la serie de los sábados últimos de mes.

Para ella reina extraordinaria animación en el gran mundo habanero y en los más distinguidos elementos norteamericanos asiduos al elegante club.

Muchos los parties que se han combinado para la comida.

Destácase por lo numeroso el de las bellas y graciosas señoritas Rosita, Margarita y Enita Rayneri y Cadaval, tan celebradas en sociedad.

Los señoritas Rayneri reunirán en su mesa a más de treinta parejitas de muchachas y jóvenes

Como de costumbre el baile será amenizado por la magnífica orquesta Habana Casino y por el reputado Cuarteto Luna.

Será un gran acontecimiento social.

Tema para la crónica.

EL ESTRENO DE HOY. — En el teatro «Encanto» y en el teatro «Riviera» — dos grandes coliseos que tienen el favor de nuestro público elegante—se estrena hoy la magnífica cinta «El Amante Vagabundo».

Es esta cinta una de las mejores de Maurice Chevalier, el formidable actor, que tantas simpatías tiene en el mundo entero.

Con Maurice Chevalier se luce en esta super-joya la lindísima Betty Stockfield.

Será un gran acontecimiento social.

Tema para la crónica.

EN «EL ENCANTO».—Amablemente invitado por la alta gerencia de «El Encanto», la gran tienda de Galiano y San Rafael, el cronista asistió ayer a un interesante espectáculo.

Espectáculo de arte exquisito, de lujo, de belleza, que presentaba a un grupo exclusivo la renombrada artista Ana María Borrero, feliz directora del Departamento Francés de «El Encanto», que tanto auge ha adquirido en los últimos tiempos.

La incomparable Ana María Borrero, bien conocida en nuestro mundo elegante, hizo desfilar ante la reducida concurrencia bellísimos trajes de novia correspondientes a los últimos cien años—1800, 1830, 1860, 1890, 1900 y 1930—lindos y suntuosos trajes que exhibieron bellas señoras y señoritas de sociedad.

«En Encanto», con motivo de las fiestas del Centenario de Galiano y San Rafael, quiso hacer algo de acuerdo con la importancia del aniversario que se conmemora.

Y ello fué admirablemente interpretado por la exquisita Ana María Borrero, directora de modas de «El Encanto», y alma de este empeño, magnífico, por su significación e importancia.

«El Encanto» destinará once de sus vidrieras a esta exhibición, y cada una de ellas habrá de ser una maravillosa página de arte y de cultura, en la cual las mentes avisadas podrán admirar las manifestaciones culminantes de la moda en el siglo que nos ocupa.

Este espectáculo que «El Encanto» nos ofrece—dando una vez más muestra de su gusto artístico—bastará por sí sólo para determinar el éxito de las fiestas del Centenario, en torno a las cuales hay tanta expectación.

DEL MIRAMAR. — Brillantísima promete resultar este año la temporada carnavalesca en el prestigioso «Miramar Yacht Club.

Para el próximo sábado 13 se anuncia su inauguración con un gran baile de trajes que será un acontecimiento lucido y animado.

El Comité de la Casa, siempre activo y entusiasta, viene ya haciendo los preparativos de esta fiesta que alcanzará un éxito magnífico.

Lo auguramos.

(Continúa en la página CINCO)

VENTA ELIMINACION

DESDE HOY HASTA FEBRERO 28

Eliminación en todos nuestros Departamentos—Gangas extraordinarias, como sólo las ofrece "La Epoca", en magnificos artículos para señora, caballero y niño—ahora puede comprar artículos invernales y para la próxima estación a los precios incomparables de nuestra venta eliminación.

"la época"

NEPTUNO Y SAN NICOLAS

Tratarán de nuevo la doble tarifa de los automóviles

La Comisión de Turismo cita al Capitán policíaco del Puerto para resolver el caso

La Comisión de Fomento de Turismo ha citado al capitán de la Policía Marítima señor Oscar Fernández Murias, para tratar de la doble tarifa de automóviles. Una es la oficial, aprobada por el Ayuntamiento de la Habana, y otra es la de las máquinas llamadas de siete pasajeros, o de turismo, en la que se fijan precios superiores en un 150x100 a las de la tarifa oficial. Por lo menos, en las zonas urbanas, o sea desde los muelles a la Avenida Menocal.

El capitán Hernández, con la Policía a sus órdenes, tiene que solucionar muchos problemas con los turistas, pues éstos protestarán cuando se les cobre más de lo que están habituados a pagar. Hace rato que se manifiesta contrario a las dobles tarifas y se propone ser enérgico con cualquier chauffeur que al margen de esas tarifas trate de cobrar caprichosamente sus servicios a los turistas.

Hay multitud de casos en que los turistas han protestado de que se les cobra o haya cobrado 50 centavos por llevarlos desde los muelles hasta los límites de la primera zona, cuando otros, en sentido contrario, han pedido desde cualquier sitio de la ciudad que comprenda la primera zona, sólo 20 centavos, que es lo marcado en la tarifa oficial.

El capitán Hernández ha comisionado a los tenientes Juan Raurell y M. Hernández para que acudan a la cita, y traten estos asuntos y expongan cuantos datos y quejas sean suficientes para impedir que siga sucediendo tal cosa.

La impresión es de que la Alcaldía no permitirá tampoco la duplicidad de esa tarifa, por lo menos en las zonas urbanizadas, sea desde los muelles hasta la Avenida Padre Varela, o desde los muelles a la Avenida Menocal.

Los paseos de turismo a los barrios extremos, Country Club, Hipódromo y lugares cercanos de la Habana serán tarifados de modo convencional.

EXPENDEDOR DE DROGAS DETENIDO AYER

El vigilante 1691, arrestó en unos «caballitos» que están instalados en Belascoaín y Clavel, a Aurelio Viera, de 19 años, vecino de Santa Rosa 29, por tener noticias de que se dedica a la venta de narcóticos. Cuando Martínez fué detenido se encontraba en compañía de otro sujeto conocido por el alias de «Viruta», quien logró fugarse.

Registrado el detenido, se le ocuparon en una cajetilla de fósforos, cuatro cigarros de mariguana.

Martínez ingresó en el Vivac.

LESIONADO

Al sufrir una caída en Aguada de Pasajeros, se produjo lesiones de carácter leve, Nieves Gallardo Ramos, de 5 años de edad y vecino del barrio «Las Yaguas».

El general Ugaki no pudo formar el Gabinete japonés

Dió cuenta al Embajador de las dificultades que halla en cumplir su misión

TOKIO, enero 28.— (AP).—El General Kazushige Ugaki ha informado al Emperador acerca de los obstáculos —principalmente la oposición del Ejército—, que ha encontrado para la formación de un nuevo gabinete.

Después retornó a continuar sus esfuerzos sin evidente estímulo.

Al mismo tiempo Ugaki, ex-Gobernador General de la Corea, designado por el Emperador para formar gobierno, recibió la primera prueba tangible de la oposición de los elementos militares y reaccionarios.

Cuando regresó del Palacio Imperial, tres paisanos sin armas, pertenecientes a sociedades derechistas, penetraron en la casa que utiliza como cuartel general, y trataron de presentar una solicitud en que piden que abandone sus esfuerzos para presidir un ministerio.

Los periodistas y la policía especial impidieron que los tres invasores llegaran hasta el despacho de Ugaki.

Se dice que el General seguirá luchando a fin de vencer la oposición del ejército, aunque ello ponga en peligro su vida. Su esposa falleció recientemente y con su desaparición la vida no le importa gran cosa.

Lo que sucedió en la entrevista de dos horas que tuvo con el Chamberlain del Emperador se ignora.

CHEQUE FALSIFICADO

El vigilante 1559, procedió al arresto de Martín Vázquez Hererra, natural de Matanzas, de 26 años de edad y vecino de Mazón 33, por acusarlo Alfredo Ledón Velarde, empleado del National City Bank de haberse presentado en el mismo con el propósito de cambiar un cheque de nueve pesos falsificado, a nombre de su hermana Sarah. El detenido fué puesto a disposición de la autoridad judicial correspondiente.

RECLAMADO

El chofer Juan Francisco Venero y Aguilera, vecino de Bélgica 99, fué arrestado por el vigilante 1678, con motivo de estar reclamado por el Juez Correccional de la Sección Tercera, en juicio que se le sigue por imprudencia.

100 CARTONES DE CIGARROS AMERICANOS, BACALAO, PAPAS Y CASTAÑAS, EN MAL ESTADO

El Administrador de la Aduana opina que toda mercancía que «detenga» Sanidad, debe ser petrolizada y arrojada, sin permitir su uso para animales como se ha estado haciendo hasta ahora

Una considerable cantidad de distintas mercancías comestibles, que se encuentran depositadas en los muelles de esta Capital, han de ser inutilizadas y arrojadas mar afuera en fecha próxima. Así lo ha dispuesto el nuevo Administrador de la Aduana de la Habana, según le expresó, durante una entrevista reciente celebrada al efecto, al Jefe Local de Sanidad, doctor López del Valle.

Este último funcionario, con vista del número de comunicaciones enviadas por el Negociado de Desinfección al Administrador de la Aduana, informándole de las condiciones de tales o cuales productos y no recibir respuesta alguna, se entrevistó el referido Administrador, el que le mostró un Decreto de orden interior redactado horas antes, por el que se regulan, para el presente y el futuro, los servicios a su cargo en cuanto a decomisos y arrojo al vertedero se refiere de mercancías u otros artículos.

Hasta el sábado último se encontraban depositados en distintos muelles, en espera de su petrolización y arrojo, las siguientes partidas de víveres que se hallan en mal estado para el consumo público:

Procedente del vapor «Veragua», 50 cajas de bacalao, Manifiesto 251, Partida 287, y cien cartones de cigarros americanos, depositados ambos bultos en el muelle de «San Francisco». Vapor «Arsa», 200 sacos de judías, Manifiesto 262, Partida 6, R. M. Vapor «Istria», cien sacos de judías, Manifiesto 976, Partida 5, marca Exigo 29. Vapor «Oriente», cien sacos de frijoles negros, Manifiesto 526, Partida 54. Vapor «Iberia», 150 cestas de castañas, Manifiesto 595, Partida 230. Vapor «Arsa», 200 sacos de frijoles blancos, Manifiesto 262, Partida 6.

Vapor «Santa Rosa» 475 huacales de ajos, Manifiesto 799, Partidas 67 y 68; 106 huacales de ajos, Manifiesto 799, Partida 69. Vapor «Orizaba», 500 sacos de maíz, Manifiesto 100, Partida 2. Vapor «Juma», 143 sacos de arroz, Manifiesto 655, Partida varias.

Además, está pendiente de Resolución el cargamento de arroz seleccionado de los restos del incendio del vapor francés «Tirpitz», mercancía que aunque no es propia para el consumo del público, lo puede ser para animales.

Vapor «Sierra Ventana», 300 sacos de frijoles, Manifiesto 349, Partida 22-B. Vapor «Presidente Adams», 25 cajas de coco seco, Manifiesto 1567, Partida 2. Y vapor «Oriente», un saco de cebollas, Manifiesto 633, Partida 441.

En Alemania darán instrucción laica en las escuelas

A pesar del Concordato, disminuirán el número de las escuelas religiosas

BERLIN, enero 28. (The N. Y. Herald Tribune, por Ralph Barnes). — No obstante la cláusula específica en el concordato alemán con el Vaticano, que garantiza la existencia de las Iglesias católicas en el Reich, el Gobierno Nazi, según fué hecho público hoy, está preparando una ley bajo la cual será obligatoria la educación de los niños alemanes en las escuelas laicas del Estado.

El proyecto fué considerado en un meeting especial del gabinete celebrado hoy aquí, bajo la presidencia de Hitler. Es posible que tal ley sea promulgada con motivo de la celebración del cuarto aniversario del régimen nazista, que será conmemorado aquí el próximo sábado.

Los obispos alemanes en las cartas pastorales leídas el domingo pasado desde los púlpitos de las Iglesias católicas en toda Alemania, denunciaron la actual política del gobierno, de disminuir gradualmente el número de escuelas religiosas, como una abierta violación del concordato, y apelaron a los fieles para que resistan esa «ilegalidad» del Estado.

Si, según ya se puede entrever, se hace obligatoria la asistencia de la niñez a las escuelas del Estado, la controversia entre el Gobierno Alemán y el Vaticano entrará en una nueva fase de más gravedad.

La nueva ley, de acuerdo con las indicaciones en los círculos oficiales, puede proclamar la universalidad de las escuelas laicas sin abolir específicamente las escuelas religiosas. Sin embargo, aunque el propuesto estatuto no mencionase la suerte de las escuelas parroquiales, el efecto sería el mismo.

Mientras el gobierno continuaba así su política de obtener el completo control de la educación de la juventud alemana, Alfredo Freyberg, funcionario nazista del pequeño estado alemán de Anhalt, dictó una serie de instrucciones rigurosas limitando el alcance de la instrucción religiosa en Anhalt.

A los niños en ese Estado, ordenó Freyberg, debe de enseñárseles que Jesús «libró incejable combate contra el espíritu judío», y que de hecho, desde el punto de vista racial, Jesús no era judío. En sus instrucciones Freyberg también les advierte a los maestros que el viejo testamento sólo debe usarse en casos específicos, como libro de referencia, debido al característico espíritu semítico del mismo.

Finalmente ordenó que se instruyera a estudiantes avanzados en el idealismo y la teoría racial germana.

Jean Piccard hará otra ascensión a la estratosfera

Espera elevarse siete millas más de lo conseguido hasta ahora, con dos mil globitos

NUEVA YORK, enero 28. (AP).— Con cerca de 2,000 pequeños globos y cápsulas de dinamita a manera de válvulas de seguridad para descender, el profesor Jean Piccard, de la Universidad de Minnesota, anunció que en el próximo verano se propone realizar una audaz ascensión a la estratósfera. Espera elevarse 20 millas o sea siete millas más que el record actual.

Describiendo sus planes ante el Instituto de Ciencia Aeronáutica, dijo el profesor Piccard que no ofrecía riesgo alguno ni tenía nada de espectacular.

Los globos tienen un diámetro de cuatro a dieciseis pies, los cuales están amarrados a la góndola por racimos, con cápsulas de dinamita que permiten reventar los globos por grupos.

FIESTA DE CARIDAD

CORPORACION NACIONAL DE ASISTENCIA PUBLICA

PROGRAMA:

VIERNES 29 DE ENERO: Función especial en el Frontón Jai Alai, comenzando a las nueve de la noche. Se jugarán, tomando parte el gran pelotari cubano Emilio Eguiluz y el aplaudido Gutiérrez, quinielas duples. El Frontón lucirá vistosamente engalanado con banderas y plantas, una magnífica iluminación. Amenizará el Acto la Banda de la Marina de Guerra. Regirán los precios de siempre.

SABADO 30 DE ENERO: Desde las primeras horas de la mañana comenzará la cuestación a cargo de distinguidas señoras y señoritas que invadirán la ciudad y sus barrios, distribuyendo la FLOR DE LA CARIDAD para obtener el óbolo de cada ciudadano, que, por pequeño que sea, servirá para aliviar un dolor. Contribuya Ud. a esta obra depositando personalmente en una de esas alcancías cualquier cantidad.

A LAS 9 A. M. Dará comienzo en el Teatro Nacional una hermosa FIESTA INFANTIL amenizada por la Banda del Estado Mayor del Ejército Constitucional. En el programa figuran las exhibiciones de Revistas, Cartones y Comedias; una de las mejores películas del Gordo y el Flaco; la celebrada fim «Princesita de Arrabal» de Shirley Temple; conjunto de guitarras por las alumnas de la señora Clara Romero de Nicola; números a cargo de Candita Quintana, Alberto Garrido, el Gallego Piñero, Eusebia Cosme, Perla de León y el popular Don Pancracio y como número sensacional, las adorables niñas Mirtha Batista y Godínez y Cuchi Hernández Nevares, hijas del Coronel Batista y del Capitán Belisario Hernández, ejecutarán lucidos bailes clásicos y el simpático niño Ariel Remos Carballal, hijo de Dr. Remos cantará muy bellas canciones.

Entre los niños concurrentes se sorteará una preciosa muñeca donada por el mago de la costura Bernabeu y un automóvil donado por «La Sortija».

DESDE LAS 10 DE LA MAÑANA: Lidias de gallos en la Valla Modelo de Marianao, con peleas especiales, de las gallerías de Eugenio Rodríguez Carta, Diego Trinidad y la propia Valla Modelo, con «diez monedas» de mínimo en las apuestas.

A LAS 8 DE LA NOCHE. Comienzan las excursiones y paseos marítimos, cobrándose veinte centavos por persona. En los embarcaderos de la «Pila de Neptuno» y en la Ave. del Puerto frente al Anfiteatro Nacional, estarán situados los lujosos Yachts que se relacionan: «Sarah» y «Gloria» del Sr. Angel Naya Santamarina; el Yacht Crucero del «Miramar Yacht Club»; el «Aguila Negra II» del señor Leonardo E. Browson Jr. y el «Chuttis» del Ing. Sr. José Pérez Benitoa. Además, habrá otras embarcaciones fantásticamente iluminadas. En los mencionados embarcaderos se situarán kioscos servidos por señoritas que también tendrán a su cargo la venta de los tickets para estos paseos.

DOMINGO 31

A LA UNA DE LA TARDE: Un gran programa futbolístico en el Stadium «Polar» con los siguientes partidos: NACIONAL F. C. vs DEPORTIVO HURACAN; DEPORTIVO HISPANO AMERICA vs IBERIA F. C. y JUVENTUD ASTURIANA vs. D. C. GALLEGO. En todos los partidos se discuten valiosos premios sorteándose artísticos objetos entre la concurrencia.

A LAS NUEVE DE LA NOCHE: En el propio Stadium «Polar» tendrá lugar el grandioso baile de pensión, amenizado por la orquesta de Neno González y su cantante Paulina Alvarez y cuatro conjuntos más.

SEGUIRAN durante todo el día las lidias de gallos en la Valla Modelo de Marianao con grandes apuestas.

CONTINUARAN las excursiones y paseos marítimos al precio de veinte centavos por persona.

Aproveche esta oportunidad para pasear por nuestra rada en un lujoso Yacht.

EMBARCADEROS: «Pila de Neptuno» y Ave. del Puerto frente al Anfiteatro Nacional.

Y COMO FINAL el magno acontecimiento con que la mejor sociedad habanera patentiza sus simpatías a la Corporación Nacional de Asistencia Pública ofreciendo una Comida Bailable en Sans Souci, a CINCO PESOS el cubierto. Habrá un show muy interesante a cargo de señoritas y jóvenes de la más alta sociedad. La entrada al baile, vale solamente DOS PESOS. Y se sorteará un billete de $100.00 a 20 cts. la papeleta.

UNA IMPORTANTE NOTICIA: El Sábado seis de Febrero próximo se inaugura el PARQUE «VERBENA CRIOLLA» en los terrenos de la antigua Cárcel (Prado y Ave. del Puerto) que continuará abierto durante todo el mes de Febrero con grandes atracciones.

El Comité Organizador al confeccionar su PROGRAMA DE FESTEJOS ha querido dar la oportunidad de que todas las clases sociales puedan contribuir al mejoramiento de los Asilos, Creches y Hospitales de la República, sin lesionar intereses, ofreciendo en cambio, horas de alegría y diversas distracciones a precios muy razonables.

Los niños, los viejos y los enfermos menesterosos serán los favorecidos.

POR EL COMITE CENTRAL ORGANIZADOR.

Mercedes Carbal'al de Remos, Presidenta.

Carmen Gato de Cruz, Secretaria.

Muchos millares de peregrinos están llegando a Manila para asistir al Congreso Eucarístico Internacional

El trigésimo tercer Congreso Eucarístico tendrá su punto culminante en las Misas al aire libre que se dirán en el «Luneta Park» en la costa de la capital de las Filipinas

MANILA, Filipinas, Enero 28. (AP) Millares de peregrinos católicos de todas partes del mundo han comenzado a llegar hoy a Manila para asistir al primer Congreso Eucarístico que se celebrará en Oriente

Se calcula que con la presencia del Cardenal Dennis Dougherty, de Filadeufia, Legado Papal y de los prelados, sacerdotees y seglares de varias docenas de naciones extranjeras, se reunirán en esta capital más de 500,000 peregrinos de todo el mundo

El trigésimo tercer Congreso Eucarístico internacional llegará a su climax con las grandes Misas al aire libre que se dirán en Luneta Park, en la costa de Manila.

La llegada del Cardenal Dougherty, representante personal del Papa Pío XI el martes próximo, será la señal para el comienzo de ceremonias que durarán varios días, entre ellas un carnaval acuático en honor del Cardenal y Misas especiales en todos los templos y capillas de la capital filipina.

El primer acto del Cardenal Dougherty después de desembarcar, será participar en una solemne procesión hasta la catedral de Manila, en la parte antigua de la ciudad amurallada, para venerar la Santa Eucaristía. El mismo día hará una visita a Manuel Quezón, Presidente de las Filipinas, convertido a la Iglesia Católica. El Presidente devolverá la visita al Legado Papal.

Grandes Misas se celebrarán en los campos de Luneta Park el día 4 de febrero, una durante el día para las mujeres y otra por la noche para los hombres. Las multitudes, aumentadas en miles y miles de devotos filipinos que llegan de distantes rincones del Archipiélago, recibirán la Santa Comunión que distribuirán los sacerdotes en ambas misas.

Se han levantado tribunas en Luneta Park con capacidad para 65,000 personas, pero en total podrán asistir a las ceremonias unos 500,000 fieles.

Muchos de los delegados residirán en los buques anclados en bahía, a corta distancia de la ciudad amurallada.

La catedral, con un domo bizantino, fué construída en 1879 después que los tifones destruyeron la que existía anteriormente en el mismo lugar. Será en ella donde se efectúen las más solemnes ceremonias del Congreso.

Desde sus habitaciones en el Vaticano, el Papa Pío espera poder hallarse bastante mejorado para dirigir por radio un discurso a los fieles la noche en que se clausure el Congreso, día que comenzará con una Misa Pontifical y terminará con un discurso que pronunciará el Legado del Papa en Luneta Park.

HEPATICALCINA GRANULADO

CUATRO COLUMNAS QUE REPRESENTAN EL SOSTEN QUE CUATRO SUBSTANCIAS COMBINADAS PUEDEN PROPORCIONAR A UN ORGANISMO DEBILITADO Y ANEMICO.

EXTRACTO DE HIGADO. LECITINA DE HUEVO. PIROFOSFATO DE HIERRO. GLUCONATO DE CALCIO.

DOSIS: ADULTOS: DOS CUCHARADITAS EN LAS COMIDAS. NIÑOS: SEGUN EDAD.

"LABORATORIO BOSQUE" HABANA.

FARMACIAS DE TURNO HOY VIERNES

DESDE BAHIA A PASEO DE MARTI.	
Habana 87	M-4604
Morro 50	A-8388
Monte No. 2	M-9400
Obispo No. 27	A-2141
Lamparilla y Villegas	M-5718
Neptuno y Manzana de Gómez	M-2277
Paula No. 85	M-4129
DE PASEO DE MARTI A BELASCOAIN	
Galiano 9 B	M-1500
Reina No. 2	A-7300
Escobar y Peñalver	M-5450
Maloja y San Nicolás	M-7712
Animas e Industria	M-4040
San Nicolás y Gloria	M-5222
Revillagigedo y Corrales	M-4666
S Rafael y Campanario	M-4588
Lealtad y Animas	M-4480
Belascoaín y Corrales	U-5427
Belascoaín y Salud	U-1864
Neptuno 145	U-7018
Suárez 84	M-4622
Aguila y Colón	M-5515
DE BELASCOAIN A INFANTA	
Infanta 113 esq. Llinás	U-6779
Infanta y San José	U-7074
San Lázaro 388	U-3535
Fernandina 77	M-5365
San Miguel y Oquendo	U-6936
Neptuno 230	U-1818
VEDADO	
17 entre F y G	F-6222
19 entre 14 y 16	F-6211
23 entre J e I	F-6100
Zapata 128	F-6002
K No. 5	F-4404
VIBORA	
J. del Monte 614	I-7242
Estrada Palma 59	I-7591
Pocito y Reyes	X-2351
San Mariano y Figueroa	I-7334
JESUS DEL MONTE Y SANTOS SUAREZ	
J. del Monte y Rodríguez	X-2247
Pocito 16 (Lawton)	X-1300
Santos Suárez y Serrano	I-7609
LUYANO	
Caserío de Luyanó 40	I-2348
Luyanó 130	X-3068
Reforma y Compromiso	I-3851
CERRO	
Falgueras 15	M-3900
Salvador y Bellavista	I-7214
Primelles 12	

NOTA.—Este grupo deberá prestar servicio público todo el día y la noche de los domingos siguientes: Enero 17; Febrero 28; Abril 11; Mayo 23; Julio 4; Agosto 15; Septiembre 26; Noviembre 7; Diciembre 19.

Estos turnos han sido acordados en cumplimiento de lo dispuesto en el Art. VI del Decreto-Ley 9604 de 7 de Noviembre 1934.

M.E.C.D. 2016

PARA DAR FACILIDADES AL TURISMO SE HA INICIADO EL CRUCERO DE BARCOS MIAMI-VERACRUZ-HABANA

EL VAPOR "SIBONEY" LLEVA MUCHO ORO Y PLATA PARA NUEVA YORK DESDE MEJICO

Llegaron ayer variosc buques con excursiones turísticas. Reembarcada la tripulación del barco noruego «Aladdin» que se hundió en Nuevitas. Arribó un yate norteamericano

El «Siboney»

Procedente de Veracruz llegó el vapor americano «Siboney», de la Ward Line. Trajo 42 pasajeros para La Habana. Conduce carga y 55 pasajeros en tránsito para New York, siendo en su casi totalidad turistas norteamericanos que fueron a visitar a México.

Para La Habana, llegaron el diplomático peruano señor Felipe Cossío del Pomar, el comerciante cubano José Borrell y señora, señor Pedro N. Sánchez Díaz, el abogado George Le Pine y señora, Mr. Samuel Lewis y su hijo el doctor Frances Lewis, Ignacio Miranda y señora, Adela Piazza, John B. Stapletton y señora, las artistas mexicanas María Luisa Canales y María Jiménez, el estudiante Pomposo Bravo, el profesor deportista Saturtnino Pérez López, María L. Suárez Pérez y Francisco Lemus y familia.

«El Florida»

El vapor correo americano «Florida», de la Peninsular Occidental S. S. Co., llegó de Miami con 242 pasajeros, entre los cuales figuraban los señores Enrique G. Montalvo, Beatriz Vázquez, Joaquín Silveiro, Luis y Manuel Fernández, Isidro Balbi González, Tomás Romero y señora, Pablo Hernández, Clara Mont, Juan Dechapelles, Viriato Gutiérrez y señora, Rafael Pérez y señora, Mario Rodríguez, Francisco Doll, Emiliano Solórzano, Luis Entrialgo, Ceferino Díaz, Rubén de León, Haydée Graban, Mario G. Ruíz, Pelayo Illaszuk, Rafael Sánchez, Enrique A. Hernández y Segundo San Miguel.

El «Veragua»

De Cristóbal llegó el vapor americano «Veragua», de la Flota Blanca, que trajo 28 pasajeros para La Habana. Conduce carga de frutas y 67 pasajeros en tránsito para New York.

En el «Veragua» llegaron los comerciantes japoneses Pablo Katsumari Ohio y Jasaburu Okano, el banquero americano John Poll y señora, José A. Uribe.

Los demás son turistas y seguirán viaje a Miami.

También los pasajeros en tránsito son turistas que han dado el viaje redondo en el «Veragua».

El «Munargo»

El vapor americano «Munargo» llegó de New York, vía Miami, con 13 pasajeros para La Habana y 173 turistas en tránsito.

Para La Habana llegaron, el jockey cubano Armando Martínez y el comerciante oriental Ignacio Villoch, la modista inglesa, radicada en camagüey, Berly Browne, y entre los turistas el banquero Isuac F. Manchester.

Los que se embarcaron

En el vapor «Siboney» embarcaron para New York Elisa Vázquez de Ramy, Joaquín Ramos, Thomas Brown, Don Haward, Gregory Garher, Thomas Leardon y señora, Roberto N. Carey, Lucilo F. Harlwood y seis oficiales y 14 marineros del vapor noruego «Aladdino», que se fué a pique frente al fuerte de San Hilarión, a la salida del puerto de Nuevitas.

El capitán del «Aladdino» permanece aún en La Habana.

En este barco también fué reembarcado un norteamericano que vino como polizón.

En el vapor «Florida» embarcaron para Miami, el diplomático peruano Felipe Cossío del Pomar, que asistió a un Congreso de escritores en México, Manuela Garrido de Pallás, las religiosas Dolores Portuondo y María S. de Labarte, quienes van a Roma, Olegario Vázquez, Manuel Rodó, Avelino Rico, Joaquín Pugarola, Benito García, Carlos F. Martínez, Carmen Millán, Piedad Domínguez, el oficial del gobierno japonés Kwanji Kawa Kani, Orlando Santamaría, Micaela Fernández, Gloria F. Pagés, José G. Pérez, Frances Chaullon, Benjamín Domínguez y señora, Manuel J. Sainz, Samuel J. Field, Maldonio de la Uz, Gustavo Domínguez, Elmour Cote, M. Salomoski y familia, Laureano Escalona, Gabriela Román, Juan Fonseca, la diplomática polaca Joanne Higeemberg y más de 200 turistas.

En el vapor americano «Cuba» embarcan para St. Petersburgh, Armando Cuevas y familia, Guillermo Espinosa, Ansaldo González, Ignacio Soto, Iria W. Robinson, Geo Swan y 150 tristas.

El «Prince Henry»

Ha llegado de Veracruz el vapor inglés «Prince Henry», inaugurando el nuevo servicio semanal de excursiones entre Miami, Veracruz, Habana, Miami, el cual subsistirá durante los meses de turismo.

Trajo numerosos excursionistas

El «Siboney» lleva para New York 18 cajas de barras de oro, con un valor de $2.250,000 y mil cien barras de plata por valor de medio millón de pesos.

Los envía México a los Estados Unidos.

También lleva el «Siboney», una importante remesa de productos cubanos entre ellos, 16,000 huacales de frutas y vegetales, 2,000 lios de cueros, 170 bultos de tabaco en rama, 100 cajas de ron y otros productos.

El «Cuba» americano

Con carga y 37 pasajeros llegó ayer tarde de Tampa y Key West, el vapor americano «Cuba».

El yate «Bidou»

De Miami llegó al mediodía de ayer el yate americano «Bidou», que trajo 6 pasajeros, entre ellos el manufacturero Joseph W. Droll y señora, el doctor Harry R. Kaiser y señora, y el manufacturero Edward E. Frauenheim y señora.

Inglaterra dió a Italia prueba de su buena voluntad

LONDRES, enero 28 (The N. Y. Herald Tribune).—El gobierno ha dado otro paso hacia el reconocimiento de la conquista italiana de Etiopía y hacia la consolidación de esa conquista, al otorgarle al gobierno italiano facilidades de Puerto en Berbera y Zeila, en la Somalia Inglesa.

Este es el gesto más amistoso que Inglaterra hubiera podido hacer, salvo el del reconocimiento de la conquista, pero, sin embargo, le es de mucho más valor práctico a Italia que cualquiera formalidad diplomática. Desde el punto de vista de Haile Selassie o del Ras Desta, que aun combate al italiano en la provincia de Sidamo, en el Suroeste de Etiopía, mejor hubiera sido el reconocimiento inglés. Hasta ahora Italia se ha visto obligada a depender del ferrocarril de Jibuti-Addis Abeba y de tres carreteras en pésimo estado para sus movimientos de tropas y provisiones.

Ahora Inglaterra le ha resuelto a Italia un gran problema, al permitirle el uso de los puertos Zelia y Berbera y el transporte de mercancías a Etiopía or la misma magnífica carretera que Inglaterra usaba hace un año para enviarle armas y municiones al Negus.

Esta carretera, de Berbera a Harrar, se puede recorrer fácilmente en dos días y es transitable en todas las estaciones del año.

A cambio de estas facilidades el gobierno inglés ha obtenido el consentimiento para que las tribus de la Somalia Inglesa puedan llevar sus rebaños a los pastos de Etiopía. Este privilegio, adquirido ahora a tan alto costo, ha sido prerrogativa de estas tribus desde la visita de la Reina Sheba al Rey Salomón.

Canadá no quiere entrometerse en la política americana

OTAWA, enero 28. (AP).—El primer ministro MacKenzie King se opuso a una moción que se presentó en la Cámara de los Comunes a fin de que se pidiera al Presidente Roosevelt que convocara una conferencia general de paz.

El primer ministro dijo que el Presidente Roosevelt tenía la causa de la paz en el corazón y que no duda que haya pensado en tal conferencia, pero los consejos de un país a otro sobre la política que debe seguir jamás se reciben con agrado y raras veces se dan.

Agregó MacKenzie King que duda que una conferencia mundial sirva para nada útil, por cuanto no existe indicación alguna de que las naciones estén preparadas para tal movimiento.

Heaps, autor de la moción, declaró que en los Estados Unidos existe un ambiente contrario a la participación de ese país en los conflictos europeos y que en Canadá existe el mismo ambiente.

El ex-primer ministro R. B. Bennett, líder conservador, declaró qué la sugestión de Heaps «no solamente es inútil sino que cree que pudiera tildarse de impertinente».

Bennett recordó que la Conferencia Económica Mundial de 1933, fué torpedeada por el Presidente Roosevelt «por razones que aún no se ha hecho públicas».

PILAR LLUY HOWSTON

Esta tarde, a la una, se reunirán en Villa Sol, calle Loma, Marianao, los miembros que integran la sociedad «Sunshine», con el propósito de consagrar un recuerdo devoto a la señora Pilar Lluy Howston, presidenta de dicha institución, que falleciera en el día de ayer, en la ciudad de New York, lugar en que se le dará sepultura en el día de hoy, precisamente a la hora ya mencionada.

CRONICA HABANERA

GRAN MUNDO

MERCEDES GOMEZ MENA.—Para el sábado seis de Febrero ha sido concertada la boda de la bella y encantadora señorita Mercedes Gómez Mena y Vivancos, figurita del gran mundo habanero, con el joven tan simpático y tan caballeroso René F. Rocha y de Riego.

Este enlace, tendrá efecto en la más absoluta intimidad, y se llevará a cabo a las diez de la noche en la capilla del Asilo y Creche del Vedado.

Lucirá esa noche aquella lindísima capilla, un adorno del mejor gusto, en el que harán derroche de arte y exquisitez los floristas tan renombrados de la «Casa Trías».

Aquellos artistas del gran mundo harán también el bouquet nupcial para la linda novia.

Cuanto al traje—modelo de gusto magnífico—viene siendo confeccionado en el atelier del fvaorito Bernabeu.

Han sido designados padrinos, el joven Alfonso Gómez Mena y Vivancos, hermano de la novia y la madre del novio, la distinguida dama Emelina de Riego de Rocha, que será representada en dicho acto por su hija Graciella, la joven y bella señora de Zorrilla.

Testificarán por parte de ella, los señores Pepe Gómez Mena, Antonio Díaz, Andrés Gómez Mena, Paco García Gómez, José F. Rocha Jr. y Alfonso Fanjul.

Y por él, los señores Pepín Rodríguez, Esteban Zorrilla, Adolfo Arenas, Luis Argüelles, Luis Falla y el doctor Domingo Gutiérrez de la Solana.

La boda civil tendrá lugar ante el notario doctor Luis Grau testificando por ella, los señores Mario Seigle y Perfecto Díaz y el doctor Manuel Galainena y por él, los señores Francisco Fernádez, Alfonso Gómez Mena y Vivanco y Antonio Díaz.

COMIDA ELEGANTE.—Una comida ofreció anoche en su lujosa residencia del Vedado, la distinguida Condesa de Revilla de Camargo, que con tantas simpatías cuenta en el seno de nuestra mejor sociedad.

Muy linda lucía la mesa, decorada con arte exquisito.

Un adorno en el que se lucieron nuevamente los floristas privilegiados de la «Casa Trías», el gran jardín del Vedado.

Al centro se veía una artística corbeille de margaritas del Japón en tono rojo, que fué muy celebrada.

Muy selecto el grupo de invitados, para los que transcurrieron horas agradabilísimas.

LA BODA DE MAÑANA.—Boda de rango.

Para una ceremonia de exquisita distinción, abrirá sus puertas mañana, sábado, a las nueve y media de la noche, la iglesia parroquial del Vedado.

Unirán en ella sus destinos la encantadora señorita Concha Rosales y de la Torre y el caballeroso e inteligente joven doctor Ernesto Freyre y de Varona, perteneciente, como su elegida, a una distinguida familia.

El adorno del templo ha sido encomendado a la «Casa Trías», el aristocrático jardín del Vedado, cuyo nombre va siempre unido a todos los acontecimientos del gran mundo.

En él harán derroche de buen gusto y de elegancia aquellos inspirados maestros.

También será de Trías el ramo para la linda fiancée.

Un precioso modelo que llegará hasta ella como regalo de la encantadora jovencita Marta de Arcos y Romero.

Tema brillante para nuestra crónica.

SIMPATICO ALMUERZO.—Ayer tuvo efecto en el hotel «Presidente» un animado almuerzo ofrecido a un selecto grupo de la crónica social, con motivo de la inauguración del jardín «Presidente», anunciado para mañana, sábado, por la noche.

Fué servido un exquisito menú.

Tomaron asiento a la mesa la señora Perla Fowler viuda de Truffin, cronista social de «El Mundo»; el señor Julio de Céspedes, cronista social de «¡Alerta!», y señora Evangelina de la Vega, la señorita Anita Concistre, del «Havana Post», y el señor Joaquín de Posada.

Atendía a todos con su exquisita amabilidad la bella señorita Betty Ash, en representación de la empresa del hotel.

(Continúa en la página SIETE)

Se interesa la Secretaría de Obras Públicas porque las rutas antiguas se mantengan expeditas al tránsito

Tomó posesión el Jefe del Negociado de Construcciones Civiles y Militares. Obras de bacheo en la carretera de Camarioca a Cárdenas. Un contrato elevado al Secretario

Ha tomado posesión del cargo de Jefe del Negociado de Construcciones Civiles y Militares el ingeniero señor José G. Du Defaiz, para el que fué nombrado recientemente. Efectuó la entrega el Jefe saliente señor Jorge Luis Echarte quien pronunció breves y cordiales frases, manifestando su satisfacción por la designación de un estimado compañero probo y capaz para quien interesó de la empleomanía, la misma cooperación que le había prestado a él.

Por su parte el ingeniero señor Defaix, expresó el deseo que tenía de cooperar desde dicho cargo a la obra de este gobierno, y a la de que iniaba en estos momentos, su querido amigo el ingeniero Casas, Secretario de Obras Públicos. Manifestó que no se le ocultaba lo arduo del empeño después de la brillante actuación del querido amigo y compañero, ingeniero J. L. Echarte, en aquella Jefatura, mediante el concurso decidido prestado a él por el personal técnico y administrativo del Negociado, el que esperaba la prestarían en la labor que les esperaba, pudiendo contar que en él tendrán no sólo un Jefe sino un amigo.

El nuevo Jefe fué muy congratulado, por todos sus compañeros de la Dirección General; por los altos Jefes de la Secretaría, por el señor Gustavo Moreno, presidente del Colegio Nacional de Arquitectos, y por el señor Joaquín Weis, que dirige el Colegio Provincial y otros profesionales y amigos.

Por la carretera de Cuatro Caminos a Falcón.

Una comisión integrada por el Senador Rosado, el coronel Horacio Ferrer y otras distinguidas personas, estuvieron en la Secretaría de Obras Públicas para interesarse por la carretera de Cuatro Caminos a Falcón. En ausencia del señor secretario, fué atendida por el Director General de Obras Públicas, ingeniero Francisco de Sola, y por el Secretario particular del señor Casas, señor José A. Casas, Jr. retirándose muy complacidos los comisionados.

Contrato elevado a la aprobación superior.

A la resolución superior del señor Secretario ha sido elevado el contrato celebrado con el señor José L. Piñón, para la reparación de los kilómetros 2 y 3 de la ruta de Regla a Casa Blanca, para la cual fué realizada en días pasados la apropiación del crédito correspondiente.

Limpieza de tragantes

El Negociado de Alcantarillado, **El secretario de Obras Públicas atenderá las carreteras antiguas.**

Al construirse la carretera Central, se desvió en muchos lugares el curso de esta ruta de carreteras antiguas en algunos tramos, cuya conservación es de gran importancia para las localidades que se hallaban enlazadas con la antigua carretera. El actual Secretario señor Casas, dándose cuenta de la importancia que representan estas vías, tiene el propósito de ir prestando ayuda a la conservación, donde quiera que el Estado del tesoro lo permita. Consecuente con este propósito, se estudia un proyecto para la reparación del puente «Auras» sito en el kilómetro 66, de la antigua carretera de la Habana a Matanzas.

informó de los trabajos que está realizando para la habilitación de los drenes de aguas pluviales en las calles de Lacret a Milagros, de 10 de octubre a María Rodríguez, de Santa Catalina a la Avenida de Acosta, y otras calles más de la Víbora.

Nombramiento del ingeniero señor Alberto Maruri

Por decreto presidencial refrendado por el señor Secretario de Obras Públicas ha sido nombrado el señor Alberto Maruri y Valdivia, para el cargo de Jefe Superior, ingeniero o arquitecto, Jefe de Primera Clase, de plantilla, afecto a la Dirección General de la Secretaría de Obras Públicas, en vacante por ascenso del señor Francisco José de Sola, que ocupaba dicho cargo.

Bacheo en la ruta de Camarioca a a Cárdenas.

Se tramita en Obras Públicas, una solicitud del Alcalde de barrio de Camarioca, para la ejecución de algunos trabajos de bacheo por cuenta de aquel organismo en la ruta de Camarioca a Cárdenas.

CATARRO CRONICO

Unas pocas de estas asombrosas gotas nuevas en la nariz alivian las membranas inflamadas, limpian la mucosidad, mitigan la irritación y dejan a usted volver a respirar con desahogo.

VICK VA-TRO-NOL

MUSICA Y MUSICOS

Un gran concierto celebran en la tarde de hoy, a las 5, en la Sala Espadero del Conservatorio Nacional, los Antiguos Alumnos de Blanck, la meritísima institución.

El programa que se ha combinado no puede presentar mejores ni mayores atractivos. Helo aquí:

1—a) Vals. Arensky.
2—b) Capricho Vienés. Kreisler-Miller.
3—b) Impromptu Rococo. Schutt.
A dos pianos. Señoritas Loló y Josefina Menocal.
4—Barcarola.
5—a) Vals Tropical. Ambas de Hubert de Blanck.
Canto. Señora Zoila Gálvez.
Pianista acompañante, maestro Arturo Bovi.
6—a) A. Allegro. J. H. Fiocco.
7—b) Berceuse. R. Friml.
8—c) Tambourin Chinous. F. Kreisler.
Violín. Señor Edgardo Estrada Piña.
Pianista acompañante. Señora Natalia Torroella de Moner.
Toccatta. Berceuse. Estudio de Concierto. Barcarola. Rocío. Canción de Cuna. Introducción y Rondó. H. de Blanck.
Solo de piano: señora Margot de Blanck.
Capricho Cubano. H. de Blanck.
Dos pianos: Margot y Olga de Blanck.

Cuarteto Clásico de la Habana

A las 8 y 45 p. m., en el Hotel Nacional, se efectúa esta noche el concierto del Cuarteto Clásico de la Habana, que dirige José Valls e integran, además de él, los profesores Mantici, García Ortega y Armando Molina.

El programa consta de obras de Rimsky-Korsakoff y Rafael Pastor.

Emma Badia el 6 en el Hotel Nacional

Reina gran entusiasmo por escuchar a Emma Badia, una de nuestras primeras pianistas, en el Hotel Nacional, el sábado 6 del próximo mes, a las 9 de la noche. Emma ha preparado un interesante programa que incluye obras de Bach, Chopin, Brahms, Debussy y Turina.

Apenas quedan entradas, pudiendo solicitarse por el F-2051, o en «El Encanto».

Conservatorio Orbón

Nos comunica el señor Oscar Lorié, subdirector del Conservatorio Orbón, la institución musical fundada y dirigida por el maestro Benjamín Orbón, que el Conservatorio ha sido trasladado a la calle de San Lázaro número 229, altos, entre Gervasio y Belascoain.

Mucho éxito les deseamos en el nuevo local.

Sociedad Infantil de Bellas Artes

Continúan los preparativos para la gran fiesta de reapertura que se efectuará en el Teatro Nacional el domingo 7 de febrero, con la opereta «El Bazar de Juguetes».

Las localidades pueden obtenerse llamando al F-3547.

La luneta vale un peso. Otras localidades a 80 y 60 centavos.

El decorado para la opereta está en manos del conocido escenógrafo mexicano Luis Gallardo.

La Danza de las Horas será bailada por alumnas de Fernán Flor después de la opereta.

Conservatorio «Carlos Alfredo Peyrellade».—Exámenes y concierto de guitarra

En el Conservatorio «Carlos Alfredo Peyrellade», que dirige la señora Juana Vallés de Pérez Goñi, se efectuaron el pasado domingo los exámenes de guitarra de alumnos oficiales de dicho Conservatorio, presentados a examen por la conocida y competente profesora, señora Clara Romero de Nicola y cuyos alumnos demostraron la superior enseñanza recibida.

En fecha próxima, la referida profesora, señora Clara Romero de Nicola, llevará a cabo en el Salón de Actos del aludido Conservatorio «Carlos Alfredo Peyrellade» un gran concierto de guitarra por alumnos suyos exclusivamente, y cuyo concierto será amenizado con música cubana y clásica.

En su oportunidad publicaremos el programa del mismo.

N. B.

El viejo encono entre católicos y protestantes irlandeses estalló con ensañamiento en el frente de Madrid

Con granadas de mano y hasta con los puños, se batieron denodadamente en El Pardo. La brigada de O-Duffy que lucha con Franco tiene como 1,100 irlandeses y 400 carlistas

MADRID, Enero 28. (Exclusivo. Por Vicente Coll.)—La guerra civil entre los condados católicos y protestantes de Irlanda se produjo en los montes de El Pardo, cerca de Madrid, hoy, cuando el batallón «Orange», compuesto por irlandeses de Ulster, se vieron frente a frente a una columna de irlandeses del Sur, de la brigada del general O'Duffy.

El combate, que había comenzado con artillería, y luego con ametralladoras y fusilería, terminó a la bayoneta y a puños entre los enconados irlandeses.

Los de O'Duff, que luchan al lado de los nacionalistas, formaban parte de un enorme contingente que arrojadamente trat de asaltar las líneas gobiernistas en el antiguo vedado real. Pasado el primer fuego, y cuando los nacionales comenzaban a iniciar un repliegue, los irlandeses se lanzaron con bombas de mano contra las trincheras que ocupaban los de Ulster, al lado de otro batallón irlandés, católico, mandado por Frank O'Ryan.

Los «orangistas» se dieron cuenta de que eran atacados por sus enemigos irreconciliables, los antiguos fenianos, y las guerras civiles que hicieron ruido en el mundo entero, entre católicos y protestantes en Irlanda, tuvieron repercusión a la sombra de las sierras españolas.

Los de O'Duffy hubieran dominado la situación si el batallón católico de O'Ryan no hubiera ido a socorrer a los protestantes de Ulster, que luchaban a la derecha. O'Ryan luchó como un león y el duelo de la trinchera fué una cosa personal.

Esta noche, mientras curaban sus heridas los irlandeses contaron que habían «derrotado» a sus «enemigos».

El batallón de O'Ryan, que lleva dos capellanes irlandeses, está compuesto por 300 ex soldados del Ejército republicano de Irlanda, 200 irlandeses de Liverpool y 300 irlandeses de los Estados Unidos y Australia. Tuvo 10 bajas hoy.

El ballatón de Ulster lo forman jóvenes «orangistas» de Belfast, algunos de los cuales dicen haber servido en el ejército inglés.

La brigada de O'Duffy, que lucha con los fascistas, tiene como 1.100 irlandeses y 400 carlistas españoles, dijo O'Ryan, quien agregó que su comandante era antiguo camarada suyo en las luchas fenianas contra los soldados ingleses; pero que se habían enemistado luego cuando aquél se adhirió a Cosgrave, mientras que éste continuó siendo fiel a De Valera. Dijo que el Padre Callahan, cuñado de Valera, les había dado la bendición antes de salir de Dublin hace dos meses.

EN PUENTES GRANDES

Oscar López Acosta, vecino de Crespo 41, se produjo lesiones de carácter menos grave al caerse cuando transitaba corriendo por la Calzada de Puentes Grandes.

Visite nuestra moderna Fuente de Soda

Atracciones especiales del Día de Apertura

Menú con Pavo Asado	25 Cts.
" " Filete	25 "
" " Chow Mein	25 "
Ensalada de Pollo	20 "

Sandwiches de todas clases a la orden sin sobreprecio por tostarlos.

Especialidades de la Fuente, deliciosos pasteles, dulcería y repostería en general.

Crema de Chocolate Malteado Fría "Se toma con cucharilla"

F. W. WOOLWORTH Co.

Galiano y San Rafael

EVITE ACCIDENTES VIAJANDO EN TRANVIA

Dr. HUMBERTO FAZ TABIO

Especialista en ENFERMEDADES DE NIÑOS.
CALZADA No. 90 entre PASEO y A. VEDADO. CONSULTAS de 3 a 5 P. M. Teléfono F-2679

M.E.C.D. 2016

DIARIO DE LA MARINA

(S. A.)
FUNDADO EN 1832.
(Dirigido hasta 1919 por D. Nicolás Rivero y Muñiz)
DIRECTOR: Dr. JOSE I. RIVERO
ADMINISTRADOR: D. CELSO GONZALEZ
Domicilio Social: PASEO DE MARTI, número 103
Joshúa B. Powers, Ins. 220St. 42nd. St. New York City

Editado por la Cía. DIARIO DE LA MARINA. (S. A.), cuyo programa consiste «en la defensa de los intereses generales y permanentes de la Nación cubana de los especiales de la Colonia Española establecida en la misma y de la unión y armonía entre los diversos elementos que conviven en el país». Art. 1o de los Estatutos.

Teléfonos del DIARIO

Dirección	M-3577
Administración	M-7911
Suscripciones	M-7911
Quejas	M-7911
Clasificados	M-7915
Jefe Redacción	M-1287
Redacción	M-7913
Sports	M-7912
Ag. Guanabacoa	X0-1584

PRECIOS DE SUSCRIPCION AL «DIARIO DE LA MARINA»

Habana y Provincias	
Mes	$ 1.20
Trimestre	3.25
Semestre	6.25
Año	12.00
Extranjero	
Trimestre	$ 4.25
Semestre	8.00
Año	15.00
Edición Dominical (Para el extranjero solamente)	
Semestre	$ 3.00
Año	5.00

EDITORIALES

Nuevos Institutos de Segunda Enseñanza

SE piensa elevar a dieciséis el número de Institutos de Segunda Enseñanza. El aumento de estos es una urgente necesidad cultural. Desde la Constitución de la República—hace ya más de siete lustros—Cuba ha venido contando solamente con los seis Institutos que ahora existen. El número de alumnos ha ido, naturalmente, en aumento hasta duplicarse. Pero no se ha abierto desde entonces ni un Instituto más.

Saltan a la vista los graves perjuicios pedagógicos que esta desproporción entre la matrícula de la Segunda Enseñanza y el número de sus centros docentes ha producido. Las normas pedagógicas no admiten más que un promedio de unos treinta alumnos para cada aula. De este modo se intensifica en cada uno de los alumnos la enseñanza, que de otra manera se dispersa y se pierde para no pocos de ellos lamentablemente. Sin embargo, antes que se cerrasen los Institutos llegó a subir a cerca de doscientos el número de alumnos que había en las aulas de algunos de ellos, como el de la Habana a pesar de su capacidad local. Por mucha experiencia docente que tenga un profesor y por grande que sean su actividad y su diligencia, es imposible que con tal contingente de discípulos pueda darse cuenta de la capacidad mental, de la aplicación y de las demás cualidades estudiantiles de cada uno de ellos. Surgirán, por lo tanto, en el aula funestos desniveles que han de perturbar forzosamente la enseñanza y han de redundar en lamentable daño de aquellos que por su mayor incapacidad necesitan precisamente especial y más asidua atención del profesorado.

La distancia que con sólo un Instituto en cada provincia separa de ellos a la masa escolar es otra de las causas que están reclamando imperativamente su aumento. Ascienden a una cuantiosa suma los niños que anhelan matricularse en el bachillerato y no pueden cumplir sus deseos porque esa distancia se lo impide. Si los que no residen en las capitales de provincias hacen los estudios por la enseñanza oficial, han de ausentarse de sus familias respectivas y han de sufragar, por lo tanto, los gastos de hospedaje y de viajes que para ello se necesitan. Si éstos adoptan la enseñanza libre, necesariamente han de pagar, además de las matrículas, profesores privados que los preparen para las asignaturas señaladas en el programa. Agréguense a éstos los egresos que acarrean los viajes a la capital correspondiente y su estancia en ella.

Por querernos reducir sólo a los perjuicios culturales que esta escasez de Institutos produce, prescindimos de aquellos que moralmente ocasionan a muchos de ellos la separación de sus padres en una edad tan crítica, tan frágil y que tan poderosamente influye en lo formación educativa del niño.

Hace ya tiempo que se proyectaba este aumento de Institutos. Ahora se necesita que el proyecto encarne en hechos. Son muchos los pueblos de la Isla que solicitan este beneficio. Pero para que produzca todas las ventajas posibles, es necesario que los nuevos Institutos se abran según un plan ordenado y meditado que averigüe la masa escolar para la Segunda Enseñanza que corresponde a cada provincia y a cada población importante. La mayor densidad de esta masa escolar y la mayor o menor facilidad de comunicaciones con que cuente es lo que ha de servir de norma para la selección de los lugares donde se han de levantar los Institutos. No ignoramos el empeño con que la política partidarista y el caciquismo local, que aún existe, han de querer entrometer en ésta, como en otras empresas su nociva influencia. Pero se trata de remediar necesidades culturales que están completamente fuera del campo donde se arrastra el politiqueo sórdido y mezquino. Se ha de cerrar pues, para la realización de este tan laudable propósito toda puerta a la intrusión de partidarismo y favoritismo de grupos y a la de cualquier otro factor que no propenda a fomentar y facilitar los beneficios de la Segunda Enseñanza.

Roosevelt y el premio Nobel de la paz

EN la última sesión del Consejo de Secretarios se acordó señalar como candidato del gobierno de Cuba para el Premio Nobel de la Paz, correspondiente al año en curso, al presidente de los Estados Unidos Franklin D. Roosevelt.

La elección no puede ser más acertada. Roosevelt es un verdadero campeón de la paz. A su iniciativa y a sus esfuerzos se debió, principalmente, ese gran suceso americano que fué la Conferencia de Buenos Aires. Suceso americano y universal, pues todo el mundo se halla pendiente de las actitudes y decisiones de la América en estos momentos de cósmica inquietud.

El discurso con que inauguró Roosevelt la aludida asamblea fué un documento formidable en favor de la paz. Oportunamente comentamos, desde estas columnas, aquella magnífica oración. En todo el mundo la palabra del estadista fué escuchada con unción. El rector de uno de los pueblos más prósperos y poderosos del mundo; el jefe de una ingente sociedad civil, que es, a la vez, una potencia militar de primer orden; el más alto magistrado de una nación respetada y temida por todas las del orbe, no agitaba los puños ni mostraba retaderamente su poderío terrestre, marítimo y aéreo. No había marciales estruendos en su verbo. No brotaba la amenaza de sus labios. Ni retórica inflamada ni gestos rebeladores relampagueaban en su discurso. El gran hombre de Estado hablaba en son de paz. Hablaba en su nombre, en nombre de su pueblo, en nombre de las madres, de las esposas, de las hermanas, de las novias del mundo; en nombre de todos los que padecen hambre y arrastran vida miserable, porque los presupuestos de las potencias consagran cifras fabulosas para armamentos y olvidan, en cambio, un deber fundamental: dar trabajo, combatir el desempleo, hacer menos ostensibles, menos humillantes, menos soliviantadoras las diferencias de fortuna que existen entre los hombres

Para el mundo entero y muy particularmente para la Europa estremecida de temores, aquel discurso fué un asidero de esperanza. Todavía se encontraban adalides de pueblos dispuestos a laborar por la paz. Todavía se daba el caso, de este lado del Atlántico, de un puñado de naciones que se congregaban al conjuro de su palabra y hacían votos solemnes de mantener a toda costa la paz entre ellas y con el resto del universo. No todo estaba, pues, perdido. Roosevelt, en su tribuna de Buenos Aires, fué como una antorcha en medio de las tinieblas.

No es Roosevelt un pacifista utópico ni mucho menos un predicador iluso de la paz entre los hombres. No hay lirismo, ni desde luego, retórica, en sus palabras. Y si no los hay en sus palabras, ¿cómo ha de haberlos en sus actitudes? Porque el presidente de los Estados Unidos es fundamentalmente hombre de actitudes, de decisiones, de hechos. Sus cuatro primeros años de gobierno han sido la mejor prueba de ello. Hombre de convicciones profundas, de ideas debidamente maduradas, sostiene que la democracia es susceptible de conservar la paz interior y exterior de los pueblos, siempre que los principios democráticos se flexibilicen y se adapten al estado actual de la evolución de los pueblos. Su política no ha sido otra que la aplicación, en lo nacional y en lo internacional, del aludido criterio, aun cuando encontrase no pocas dificultades para ello, por el sentido liberal tradicionalista que tiene de la democracia una buena parte del pueblo norteamericano, fiel todavía a los postulados jeffersonianos. El pensamiento de Roosevelt no es estático, sino dinámico. No estamos frente a un contemplativo, sino frente a un hombre de acción. La paz misma tiene, en su prédica y en sus hechos, un contenido militante.

Por ser Roosevelt un verdadero luchador en pro de la paz merece la honrosa recompensa del Premio Nobel, que el año pasado fué concedido a otro gran cruzado del pacifismo: el doctor Saavedra Lamas, Secretario de Relaciones Exteriores de la República Argentina y gran colaborador del Presidente de los Estados Unidos en la organización de la Conferencia de Buenos Aires Cuba le ha hecho ya su candidato oficial y es de esperarse que hagan lo mismo todas las naciones de América y no pocas del resto del mundo.

El berenjenal de las monedas

El primer problema con que, en el caso de Europa, tienen que habérselas los viajeros estadunidenses, es el de cambiar sus dólares por francos, marcos, liras, rublos y tantos otras monedas como sean los países adonde hayan de dirigirse; pero no es en el cambio en lo que estriba precisamente la dificultad, sino en la cantidad de dinero que las leyes de algunos países permiten introducir o extraer de ellos, y en tener que hacer por escrito una manifestación exacta de los fondos que lleve consigo el interesado en moneda nacional y extranjera, sin excluir cheques, letras de cambio, cartas de crédito y demás valores. El no cumplir con cualquiera de los novísimos requisitos que sobre el particular se exijan por modificación de la ley es causa de muy serias dificultades, tan serias, que a menudo consisten en penosos castigos.

Ultimamente han sido conducidas a la cárcel en Polonia por lo menos tres señoras estadunidenses, por no haber llenado todos los requisitos de la ley polaca en asuntos monetarios, y no es Polonia el único país cuya ley en la materia es harto complicada. Descuellan también en ese sentido Rusia e Italia, y ha poco fué detenida en la frontera alemana otra señora estadunidense, por supuesta violación de la ley alemana de la índole a que nos venimos refiriendo. Y está muy lejos de parar allí la lista.

Todas esas restricciones forman parte de un laborioso y enmarañado sistema destinado a la fiscalización del valor interno de las monedas nacionales respectivas, con el fin de evitar los abusos que suelen cometer los especuladores extranjeros; pero no por lo justificadas que sean tales medidas dejan de constituír un escollo inmenso para el turismo.

Abrígase, sí, la esperanza de que el arreglo que poco ha concertaron los Estados Unidos, Francia y la Gran Bretaña y al cual se han adherido otros países europeos, contribuirá a suavizar las exigencias de muchos países en lo que respecta al cambio monetario. Pero, en el mejor de los casos, tiempo ha de pasar para ello. En el entretanto, se irán divulgando acá los múltiples atractivos que la América Hispánica le ofrece al turismo, lo cual tendrá que redundar en perjuicio de Europa. Porque, después de todo, el turismo es como cualquier otro negocio. Hay que atenderlo constantemente y tratar de darle el mayor impulso posible, cosa que está haciendo ahora la América Hispánica, mientras Europa se ocupa en otros asuntos. . .

EL POETA DEL SOL

José Martí, todo virtud,
José Martí, todo verdad,
Poeta de la juventud,
Poeta de la libertad.

Hiciste la solicitud
de paz para la Humanidad,
Pero frente a la esclavitud
clamaste por la tempestad.

Fuiste el Apóstol del Deber.
Con tu vida diste a entender
lo que quiere decir «un hombre».

Y por eso yo, en el crisol
rojo de mi cerebro un nombre
te he dado: Poeta del Sol.

Roberto LOPEZ GOLDARAS

BROMAS Y VERAS

EN Cuba el negocio de la moneda falsa ha sido siempre malo. No cabe duda que no estamos en país industrial.

No hay más que ver las noticias que se dan, oficialmente por la Comisión Nacional de Estadísticas. Hay año, como el 1932, en que sólo cuatro falsificadores han sido condenados en Cuba. Y no debemos creer que ello sea porque los otros no lo hayan sido, sino porque no ha habido más que cuatro, sin duda forasteros y poco conocedores de nuestra idiosincrasia, que es como se llama igualmente al concepto moral que a la desvergüenza.

Por eso digo que la falsificación es un mal negocio en Cuba; y lo es porque ya se mira el dinero con una insistencia que taladra.

El comerciante que antes, en los buenos tiempos, recibía la moneda de plata con cierto elegante desdén (porque circulaban las de oro), ahora no sólo la pasa la vista, sino que la pasa revista. La coge, la sopesa, la frota, la golpea y, al fin, desconfiado, dice:

—Me parece que no suena bien.

—A ver si se cree usted que es una ocarina.

—No; pero tiene mala cara.

Qué, ¿se va a casar con ella? Y, ¿qué cara quiere que tenga? Si a usted le dieran los golpes que usted ha dado a la peseta, ¿qué cara pondría usted? Seguro que haría lo que hace la peseta: saltar.

—Es que me parece falsa.

—Porque no la ha tratado usted. Es muy buena. Hace una semana que la tengo, quiero soltarla y siempre vuelve a mí. No parece peseta; más bien parece una perra. Falsas son esas otras, las que dicen que son buenas, que tienen muy buena cara (¡ay, tendero; no se fíe usted nunca de la cara!) y todo el mundo las quiere, pero se van y no vuelven. Las pesetas, querido detallista, son como las mujeres; tienen nombre femenino; cuanto mejor cara presentan, son peores y más ingratas. En cambio esas nunca abandonan a uno.

—Me parece que usted es un simpático sinvergüenza.

—No tanto, querido tendero; un romántico, y gracias.

El tendero vuelve a mirar la peseta desconfiadamente y termina por meterle un colmillo. Y la peseta, como es tan buena, se deja morder, se ablanda, y el colmillo del tendero le abre un agujero que deja la peseta convertida en un monóculo.

—¡Lo ve usted cómo es mala!

—No, amable tendero. Lo que veo es que tiene usted buen diente.

—Sí, pero no «muerdo».

—Bien y, ¿ahora? ¿Qué hacemos? Porque me he tomado un presunto café, con hipotética leche, con más agua que polvo y su correspondiente pan (de flauta sin melodía) y algo de sofisma de mantequilla. Y todo, contando con la presunta benevolencia (vulgo bondad) de la peseta. Pero, si resulta que la peseta es tan falsa como su mercancía, ¿qué hacemos ante esta situación, también falsa? Lo mejor es que, lo mismo que yo he pasado la mercancía, pase usted la peseta, o no hay justicia sobre el globo terráqueo.

—¡Pues la hemos hecho buena!

—¿Ve usted? Ya sabía yo que sería usted razonable, y que la haría buena, por falsa que fuera. Adiós, amable tendero.

Diálogos así se registran con frecuencia y claro está que se desprende como el negocio de monedero falso no dá para comer muy bien, a juzgar por el banquete ruin que se dió el de este casi veraz taquigráfico diálogo, cogido al vuelo porque el tendero se quedó «volado» y el monedero se fué de aviación, o volando, también.

Y no cabe duda que los falsificadores pierden dinero porque, el que da una peseta, de plomo legítimo, por unas mercancías tan mixtificadas como las descritas, pierde dinero.

Y si no, no hay más que conocer el cuento de aquel farmacéutico, que un día el «mancebo» se le presentó en la rebotica muy compungido, diciéndole:

—Mire, doctor, que me han metido medio peso de plomo.

—Y, ¿qué despachaste?.

—Un real de aceite de kamelancia; una peseta de hidropostastrakania y un real de algodón antipatiquisimo. Total: cuarenta centavos y devolví diez.

—Y el medio peso es de plomo puro.

—Más puro que Martí, señor doctor.

—Ah, no te apures: todavía ganamos algo.

Por eso digo, que en Cuba no puede haber falsificadores de moneda. Se arruinan.

Joaquín ARISTIGUETA

Una nota en serio: El señor Luis Mendía Pardo, joven cubano que pasó 52 días en la prisión de San Sebastián, vino a la Habana y el DIARIO DE LA MARINA publicó su retrato el día 10 de este mes.

El señor José Eizmendi, que reside en Palma Soriano, tiene la angustia de no saber de su familia en la capital donostiarra. ¿Tendría la amabilidad, el señor Luis Mendía Pardo, de llamarme por el teléfono A-7277 y decirme si sabe algo, por casualidad, de Miguel Eizmendi, empresario del Frontón Moderno, que vivía en Padre Larroca, 3?

Me lo pide un hermano angustiado y me agradaría complacerle.

J. A.

ESCEPTICISMO — Por Roseñada

—Y ahora... ¡hasta el año que viene!

Epistolario de OTEYZA

Ex libris — LUIS DE OTEYZA

Sr. G. Bernard Shaw.

Londres.

Admirado maestro:

He leído la respuesta que, interrogado sobre «a qué edad se llega realmente a viejo», acaba usted de dar, y lamento tener que decirle que no me ha satisfecho. Para contestar se acogió usted al recurso de la relatividad, einsteriana teoría que podrá estar muy bien en las matemáticas, por lo mismo que son ciencias exactas. Pero la la ciencia de la vida no es tan exacta, y por ello, a las preguntas que se le refieren, juzgo que debiera responderse con mayor exactitud.

Dice usted que el ser humano se compone de muchas y muy diversas piezas, no habiendo dos de ellas que alcancen al desarrollo completo al mismo tiempo, ni, por tanto, que se desgasten a la vez, y de ahí que no pueda contestarse categóricamente a las cuestiones sobre la edad. E ilustra usted su tesis con dos ejemplos—uno para cada sexo—, diciendo que un hombre a los veinticinco años es demasiado viejo para tomar parte en carreras pedestres, pero demasiado joven para ministro de Hacienda, y que una mujer a los setenta años resulta de edad excesiva para inspirar erótica pasión, pero en buena edad para encargarse de la venta de sellos en una estafeta postal. Yo, sin embargo, sacándolos de la Historia—que de la ciencia del vivir es el texto único—puedo oponer a ambos ejemplos de usted dos contraejemplos definitivos: el de Isaac Newton, que habiendo deducido por cálculos las leyes de la gravitación universal a los diecisiete años, ocho antes de los veinticinco sabía más de números que todos los ministros de Hacienda juntos, y el de Ninon de Lenclos, que si a los setenta y tres años motivó con sus desdenes un suicidio, inspiró esa pasión fatal bien pasados los setenta.

Creo, pues, que sobre la edad, como sobre casi todas las cosas, puede contestarse categóricamente. Lo que ocurre es que, como sobre todas las cosas ya sin «casi», hay que acertar con la contestación. Y resulta que usted, admirado maestro, que lo consiguió tantas veces, no lo ha logrado esta vez. Ya sabe aquello de **quandoque bonus dormitat...** Bueno; pues en esta ocasión, en lugar de Homero, era usted quien dormitaba.

Ni siquiera ha acertado usted con una respuesta bonita. En prueba de que pueden darse, le transmito lo que respecto al asunto hubo de decir Gómez Carrillo: «La vejez es en la vida como en el campo la línea del horizonte, que se aleja a medida que vamos avanzando». ¿Qué le parece, maestro?... Precioso, y, por lo que a nosotros mismos se refiere ¡tan exacto! Cuando tenemos veinte años, juzgamos viejos a quienes cuentan treinta; cuando llegamos a la treintena, juzgamos viejos a los cuarentones, y así sucesivamente.

Pero puede darse también una respuesta exacta, no ya por lo que a nosotros mismos se refiere, sino con referencia a los demás, es decir, a todos los humanos. Un hombre la dió; un hombre sin la gloriosa fama de usted, ni muchísimo menos; un hombre cuyo ingenio fué tan poco apreciado que le valió solamente ser ministro de Instrucción Pública... El conde de Esteban Collantes, poco conocido político español, dijo: «Cada uno tiene la edad que ejerce».

¡Gran verdad! Quien siente, piensa y realiza como los jóvenes, joven es así tenga noventa años, y quien siente, piensa y realiza como los viejos, es viejo aun cuando no haya cumplido los veinte. Tan cierto resulta esto, que los ejemplos vivos los encontramos a cada paso.

Usted mismo, señor Bernard Shaw, constituye uno de tales ejemplos. Tiene usted ochenta y un años, y leyendo lo que escribe, resulta ágil y lozano como un joven, por lo general. Y digo «por lo general», pues en esta ocasión precisa se ve, si no que nació en 1856—eso hay que verlo en el Espasa—, que empieza usted a chochear. Para evitarlo procure, cuando se le pregunte algo, no responder como un viejo pedante.

Con este buen consejo le retribuyo los excelentes ratos que leyéndole me ha proporcionado y espero que me siga proporcionando, para que no amengüe la admiración que le profeso.

E. s. m.

Luis de Oteyza

La Habana, 29 de Enero de 1937.

DESDE PARIS

Don Miguel de Unamuno, pocos días antes de morir, había sido entrevistado por el gran escritor y excelente periodista Jérome Tharaud. Quejándose de que el Gobierno de Burgos lo había desposeído de «su» Universidad, le había dicho:

«Fuí Rector de la más vieja Universidad de España desde 1906. Primo de Rivera me depuso. La República me repuso. Largo Caballero me depuso de nuevo. Franco me repuso de nuevo. Franco me depuso después porque había dicho: «Vencerán, pero no convencerán». En el fondo, ni el rey, ni Primo de Rivera, ni Azaña, ni Largo Caballero, ni Franco saben una jota de Universidad. Pero la política se mezcla en lo que no le importa. Moraleja: hay que independizar las letras, las artes y las ciencias de la férula política. Porque la política puede desplomarse un día. Allá ella... Pero ni las artes, ni las ciencias, ni las letras deben desplomarse con ella. Es tiempo ya de darles su autonomía...

EL DERECHO A LA CULTURA

Es una de sus últimas manifestaciones, pero es una de sus manifestaciones más vigorosas, acertadas y luminosas.

Hay que independizar los ejercicios del espíritu, a fin de que los contratiempos de la política no sean un contratiempo para la marcha de las ciencias, de las artes y de las letras. Academias, Universidades, museos, conservatorios, escuelas, etc., deben gozar de autonomía completa. La separación del Estado y de la Religión ha sido, durante más de un siglo, una batalla política cuyos resultados no vamos a examinar aquí porque forman una materia distinta de la que anima estas líneas. Pero sí habrá ya que atacarse con resolución a la batalla de la separación del Estado y de las actividades del espíritu de la nación.

En tierras americanas sólo el mejicano José Vasconcelos lo había previsto así, puesto que a él se debe la autonomía de su patria. Tentativas más o menos coronadas de éxito han seguido, un poco en todas partes, pero la verdad es que el problema está «a cero», como dicen los franceses; esto es, en sus prolegómenos. Y no es el Estado el que debe iniciar la batalla, sino los hombres de ciencia, los hombres de letras, los artistas y la masa del profesorado. Si no...

Si no, el siglo XXI va a encontrarnos aherrojados a los vaivenes de la política, unidos a ella como una consecuencia, corriendo los mismos vericuetos, recorriendo las mismas rutas ásperas, bordeando los mismos precipicios, ligados a ella como aquel pegaso que, en la fábula de Haine, estaba uncido a un buey para labrar juntos la tierra. El pegaso debe cumplir su misión divina sin estar obligado a trabajar con el buey, por la sencilla razón de que el destino del buey es otro. Y sobre todo, porque el buey va lentamente—como que carece de alas—y el pegaso se atarda inútilmente y estérilmente, acompañándolo en su ruta cotidiana.

Lo que en el fondo proclamaba D Miguel era «el derecho a la cultura». Los pueblos a veces andan divorciados por completo con sus políticos. ¿Por qué los políticos han de obligar a los pueblos a retrasarse en el camino del arte, en el camino de la ciencia, en el camino de la enseñanza, en el camino de las letras?

El «derecho a la cultura» es el más sagrado derecho de los pueblos, sobre todo cuando son jóvenes y tienen por delante un camino largo que recorrer. Si exprimimos las circunstancias como se puede exprimir un limón, encontramos cristalizaciones como ésta: «El termómetro de una cultura no es el termómetro de una política». Y también esta otra: «La política no tiene derecho de sojuzgar la cultura». La política en el fondo se apoya en la cultura, no la ennoblece. La ocupa como sirviente, no la eleva. La esclaviza, no la dignifica. La separación de la Cultura y del Estado, pues, es una necesidad primordial, y su suerte debe estar entre las manos de los Culturales y no entre las garras de los Políticos. Lo contrario sería un contubernio monstruoso, y sobre todo estéril e ineficaz.

Un viejo profesor de una Universidad de la vieja Europa nos ha dado después de haber sufrido él una larga experiencia, la fórmula clara, el razonamiento diáfano de la cuestión. Ojalá los pueblos jóvenes de la tierra sepan hacer de esta fórmula un banderín de batalla. La batalla queda abierta desde la muerte de don Miguel de Salamanca...

Eduardo Avilés Ramírez.

A TRAVES DE LA VIDA

EL HOMBRE PIADOSO
(Estudio de psicología pedestre).

Un viejo y querido amigo, en quien admiro no tanto su sentido de ecuanimidad y de justicia, sino el equilibrio de su conciencia, en pugna constante con el ambiente que se respira, me llamaba la atención a propósito de cierto personaje, sobre el tipo especial de nuestro «hombre piadoso».

Estábamos en un entierro y allí había varios ejemplares de ese carácter porque el hombre piadoso no falta nunca a estos actos si, sobre todo, son de resonancia. Puede morir un modesto ciudadano que nada deja sino su honradez acrisolada, pero sin fortuna y el pobre hombre puede estar seguro que le acompañarán muy pocos amigos, porque como no deja «herencia» de prestigio, nadie puede aprovecharse de aquella hombría de bien que fué el recurso de muchos.

Pero «el hombre piadoso», que suele dar «un kilito» cuando el pordiosero lo compromete ante varias personas, es de natural reservado y pacífico. Suele emitir una opinión avanzada o violenta, sobre todo ante periodistas, para ver si éstos muerden el anzuelo y dejándose llevar de la indignación a la violencia, salen a la palestra a combatir lo atentatorio y lo injusto, cargando con las responsabilidades y peligros que todo redentor tiene que sufrir.

Pero este «hombre piadoso» jamás da la cara. Ahora, en este asunto de la gasolina, que es una iniquidad, guarda una prudente reserva. ¿Quiénes son los perjudicados? Míseros choferes que ganan angustiosamente un jornal que les obliga a suprimir, a veces, la comida, porque lo recaudado en el día no alcanza a cubrir los gastos primordiales de la máquina.

Y si el hombre es casado, puede imaginarse el cuadro de miseria y de dolor que representan la mujer y los chiquillos...

Pero el hombre piadoso quizás es uno de los «accionistas» de esta empresa de iniquidad y de despojo. En todo caso los del «trust» son ricos y hay que estar con ellos.

Es muy sensible este tipo de nuestra psicología social y callejera. El hombre es incapaz de poner una bomba y menos de impedir que alguien la ponga, porque su «buen juicio» le indica que no debe meterse en esos peligros, pero si hay carreras de automóviles, como antaño, no falta a ellas, pero ¿a dónde creen ustedes que va a situarse? Pues a la curva de Cantarranas u otro lugar análogo, donde el peligro ha señalado esos puntos con el signo de la muerte. Es en aquel sitio donde probablemente habrá un despachurrado, y allí acudirá con la secreta esperanza de que verá la catástrofe y «gozará» del espectáculo, trágico y barato.

Mi amigo, que he mencionado al principio, me llamaba la atención, porque, en verdad, se necesita una gran experiencia y un profundo conocimiento del individuo humano, para distinguirlo y seleccionarlo, ya que no es agradable ni simpático dedicar sus atenciones o compartirlas con quien tiene tan bajo nivel moral.

Muchas personas son tildadas de misantropía en sus sentimientos. El misántropo es, la mayor parte de las veces, un hombre que prefiere huir a engañar.

Observar la sociedad es un estudio que aflige al corazón y por ello es que hay esa gran inclinación a la melancolía.

Héctor DE SAAVEDRA

EL COMUNISMO EN EL DIA

CLXXXIX - La opinión de un comunista excomulgado

(Continuación)

«Que Stalin tenga razón siempre equivale a decir: Stalin tiene razón en todo».

Una frase más que no esconde la ironía de Gide.

¿Dictadura del proletariado? ¡Cal, se responde el escritor. Muy lejos de ella estamos. Existe en la U. R. S. S. una dictadura pero no es esa dictadura la «de los proletarios unidos, la de los soviets», sino la de un hombre. Y no hay que tratar de engañarse: «No es eso lo que se quería. Un paso más, y podremos decir: Eso es exactamente lo que no se quería».

Y eso inquieta por que suprimir la oposición en un Estado, o impedirle pronunciarse «es cosa extremadamente grave: Una invitación al terrorismo. Si todos los ciudadanos de una nación pensaren la misma cosa, tal fenómeno sería «muy cómodo para los gobernantes». Ante «semejante empobrecimiento». «¿quién osará hablar de cultura? Sin contrapeso» ¿como no va a inclinarse el espíritu de un solo costado? A mi juicio, sabio es escuchar a los partidos adversos; de cuidarlos si es necesario, impidiéndole perjudicar: Combatirlos, no suprimirlos. Suprimir la oposición... bueno es sin duda que Stalin no lo logre sino a medias».

Decíase Gide antes tomar camino de la U. R. S. S. que el valor de un escritor hállase ligado a la fuerza revolucionaria que lo anima; a su fuerza de oposición. Recordando a Bossuet, a Chateaubriand, a Voltaire, a Víctor Hugo, a Dante, a Cervantes, a Ibsen, a Shakespeare y sus contemporáneos. El argumento es bien forzado. No es lo mismo ser independente, ser oposicionista y combativo, y, en casos, adelantarse a una época, —privilegio del genio,— formando, en cierto modo, escándalo o espantando a mucha gente contenta siempre con lo actual y con parte de la herencia del pasado, que querer colocar todo esto en el plano marxista, que querer decir que los marxistas del tipo de Gide, del tipo puro, revolucionarios, son algo así como las figuras citadas o igual a ellas.

Bien está que el artista pueda desarrollar su talento y mal está que el Estado se empeñe en recortarles las alas a la medida del vuelo que se empeñe en permitirles, y bien está la lucha por el ideal del artista, pero Gide exagera, como todo el que quiere probar demasiado la bondad de una obsesión.

No hace mucho escuchábamos en un concierto unos trozos de una ópera del ruso Chestakovitch, música exhuberante de vida, dinámica, salvajona e impresionante. Música de un compositor que promete. Gide cuenta que un día le habló un ruso comunista de un «ballet» de Chestakovitch, celebrándolo, pero agregando: «¿Qué quiere usted que haga el pueblo con una ópera de la cual no puede, al salir del teatro, canturrear ninguna melodía?» (Gide juzgó poco inteligente esta pregunta, y tuvo razón). Comunista que le agregó: «Hoy nos hacen falta obras que todo el mundo pueda comprender inmediatamente. Si Chestakovitch no se da cuenta de ello habrá que hacérselo comprender no escuchándolo más».

Alguien le confió a Gide, en Rusia, que durante su juventud se le recomendaba la lectura de tal o cual libro, como se le indicaba ignorar tal o cual otro. Como es natural, la atención de los aconsejados se fijaba en lo prohibido. Actualmente los jóvenes no leen sino lo que se les recomienda, y no parecen querer leer otra cosa.

Dostoivsky es uno de los escritores no leídos hoy, sin que se sepa si la juventud lo abandona o si se la ha alejado de él, hasta tal punto están formándose hoy oficialmente los cerebros rusos.

«Si el espíritu tiene que obedecer órdenes bien puede, al menos, darse cuenta de que no es libre». Pero moldeado como moldéasele en la U. R. S. S., acaba, como escribe Gide, «por perder hasta la conciencia de su avasallamiento... Se asombraría ahora a los comunistas jóvenes, y hasta protestarían, de decírseles que no piensan libremente». Y como no nos damos cuenta del valor de ciertas ventajas de lo perdido, sino una vez perdidas ellas, nada tan beneficioso como una estancia en la U. R. S. S. «para ayudarnos a apreciar la inapreciable libertad de pensamiento de que gozamos en Francia y de que, a veces, abusamos».

En Leningrado se le pidió a Gide que pronunciara un discurso en una reunión de literatos y estudiantes. Cuando lo hubo preparado se le manifestó no estar dentro ni de la «línea» ni de la «nota» y sucedió que el discurso se quedó sin ser pronunciado. No podían gustar frases como las siguientes: Existen banalidades revolucionarias como burguesas... Es de temer que buen número de obras impregnadas de puro espíritu marxista, de obras que a éste deben en el día su éxito, les huelan a clínicas a lectores futuros... Las obras valerosas son las que carecerán de esas preocupaciones marxistas... Todo arte sometido a una ortodoxia, aún tratándose de la más sana de las doctrinas, está perdido... Lo que la revolución triunfante puede y debe ofrecer al artista es, primordialmente, la libertad. Sin ella pierde el arte significación y valor... Walt Whitman escribió uno de sus más hermosos cantos con motivo de la muerte de Lincoln. Obligado a escribir sobre esa muerte por orden y en conformidad con un canon admitido, su creación hubiera perdido su virtud, su belleza. O no hubiera podido Whitman escribir nada... Como la aprobación de los más es para aquellos que el público sabe reconocer y aprobar, es decir, para el «conformismo, me pregunto, inquieto, si en la masa de la U. R. S. S. no vegeta, ignorado, algún Keats, algún Rimbaud, algún Baudelaire que, a causa misma de su mérito, tienen dificultad en hacer oír su voz. Y, sin embargo, son los desdeñados los que mañana serán grandes...

A todo esto responderán los comunistas que genios como los citados no tienen más valor que el de reflejar la triste y moribunda sociedad que los produjo y que si nada pueden producir para la sociedad del día nada puede aprenderse en ellos.

A esos comunistas les responde Gide: Para cultivar el espíritu es necesario abordar lo que obliga a reflexionar. Contemplarse y admirarse puede ser la primera preocupación de una sociedad todavía muy joven, pero muy lamentable sería que tal preocupación fuere la única suya, la última.

Willy de BLANCK.

(Continuará)

M.E.C.D. 2016

RADIO EMERSON

UN MAGNIFICO MODELO

EFICIENTE y LUJOSO

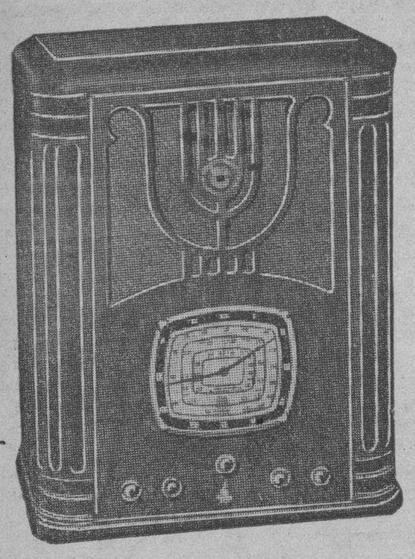

6 Tubos
onda
Extracorta

$15.00
entrada y
7.00 mensuales

Radio Emerson

Carreras y Cía.

PRADO 115 HABANA

RADIO EMERSON RADIO EMERSON RADIO EMERSON

RADIO EMERSON RADIO EMERSON RADIO EMERSON

CRONICA HABANERA

NOTABLE PIANISTA

Margot de Blanck de Coro, la notable pianista.

Su retrato viene a nuestra crónica con motivo del concierto que se celebrará hoy a las cinco de la tarde en la Sala Espadero, en el que la señora de Coro ejecutará un grupo de obras de su padre, el inolvidable maestro Hubert de Blanck.

La gentilísima dama ha triunfado ante nuestro público repetidas veces por su arte exquisito y por sus notables aptitudes. .. ..

Felicidades por anticipado.

DEL GRAN CASINO NACIONAL.—Mañana, sábado, noche de gran gala en el Casino, que se verá muy animado.

Nuestro primer centro de turismo y recreo, que ha vuelto a ser el punto de reunión de la sociedad habanera, se verá colmado de público selecto y distinguido, a juzgar por las numerosas reservaciones de mesas que hay.

Habrá un gran show, en el que tomarán parte la pareja de rumba Yolanda y Pablito, la celebrada bailarina nudista Gween Morlow y la exquisita soprano cubana Luisa María Morales, y otros números de gran interés.

El baile estará a cargo de la orquesta de los Hermanos Castro y del «Conjunto del Ritmo», de Armando Valdespí.

Las mesas pueden reservarse por los teléfonos FO-7420 y FO-7075.

El precio del cubierto para la comida es de dos pesos cincuenta centavos, y las bebidas y licores han sido rebajadas considerablemente.

En el Casino no se sobra «cover charge» ni «minimum charge».

Será una gran noche la de mañana.

TEATRO FAUSTO. — Un acontecimiento cinematográfico anuncia para sus tandas elegantes el simpático teatro «Fausto».

No es otro que el estreno de la grandiosa producción de los Artistas Unido «Rembrandt» con el genial actor Charles Laughton en el papel principal.

Esta cinta, cuyo argumento pleno de interés y emoción gustará extraordinariamente, pasará por la pantalla alternando con «La Mansión del Terror» y con el último noticiero Paramount.

DEL CAPITULO NUPCIAL.—Una boda de grandes simpatías tuvo efecto anteayer, a las nueve y media de la noche en la Iglesia de San Juan de Letrán.

Boda de la graciosa señorita Marta Carvaal y Bello con el simpático joven Pedro Diez Nieto, ambos pertenecientes a nuestra mejor sociedad.

Actuaron como padrinos, la señora Estela Bello de Carvajal, madre de la novia y el señor Antonio Díaz Alonso, padre del novio.

Los testigos.

Por ella, los doctores Guillermo Chaple, Arturo C. Bosque, Juan Puig, y José M. Alonso Thomas y por él, los señores Armando Portocarrero, Carlos G. de Ancos, Juan Carvajal Jr. y Angel Alonso.

En la boda civil fueron testigos de la novia los señores Emilio del Junco Jr, Octavio Prieto y Gonzalo Pique y el doctor Juan R. de Cadavid y por él, los señores Anastasio Ingelmo, Celestino Díaz, José Lluhi y Manuel Piñán.

BODAS DE FEBRERO.—Para el día 6 del entrante mes de febrero está concertada la boda de la encantadora señorita Carmen R. Pérez Quintan y el inteligente doctor Mateo Fernández Sainz, pertenecientes ambos a la mejor sociedad de Pinar del Río.

Tan simpática ceremonia se celebrará en la residencia de la familia de la novia, en dicha provincia.

Y serán apadrinados por la señorita Adela González Sainz y por el señor Francisco María Pérez.

Desde esta ciudad, desde el gran jardín «Casa Trías», cuya fama se extiende por toda la República, llegará hasta la gentil novia el ramo nupcial.

Un modelo bellísimo, en el que se lucirán nuevamente los reputados maestros.

DISTINGUIDOS VIAJEROS. — Llegaron ayer por la vía de la Florida el estimado amigo Luis Entrialgo, de la alta gerencia de «El Encanto», y el señor Ceferino Díaz.

El señor Entrialgo pasó un mes en los Estados Unidos atendiendo asuntos de negocios.

Reciba nuestra cordial bienvenida

PRINCIPAL.—Para hoy se anuncian en el «Principal de la Comedia» las dos últimas representaciones de «Amor», era deliciosa y original producción del comediógrafo brasileño Oduvaldo Vianna, que tan brillante éxito ha logrado en la Habana.

«Aomor» irá a escena dos veces, en la tanda vermouth de las 5 y media y en la función de las 9 y media.

Mañana, se estrenará «Noches de carnaval», la comedia de las mil carcajadas.

El público de la Habana aguarda con interés esta nueva producción de los autores de «¡Canallita mío!».

(Continúa en la página NUEVE)

Está ya en vigor...

La rebaja de precios más audaz que ha conocido la Habana!.. Hoy ha comenzado nuestra formidable

LIQUIDACION PRE-BALANCE

Necesaria!.. Forzosa!.. Indispensable!

Nos proponemos llegar al Inventario con la menor cantidad posible de mercancías. Las de Invierno, debemos ya eliminarlas, porque nos estorban, pues ninguna queremos guardar para el año próximo. Y las restantes, vamos a reducirlas cuanto podamos, a fin de simplificar nuestras operaciones de Balance. Para lograrlo. ..

Muchas han sido rebajadas al costo..! Otras, a menos del costo..! Y todas las demás, en una cuantiosa proporción!

He aquí, pues, la ocasión de hacer economías, invirtiendo bien su dinero. Aprovéchela...!

fin de Siglo

san rafael y águila, tlfonos. m-5991-92-93

En la Exposición Internacional de Tampa se concedió un primer premio a las estampillas exhibidas por Cuba

Construído y entregado a Comunicaciones en el poblado de Rafael Alonso un edificio para la Oficina de Correos. El anterior estuvo en inminente peligro de ser clausurado

El Secretario de Comunicaciones, señor Melanio Díaz, ha dirigido un escrito al de Defensa Dr. Juan J. Rémos, participándole el gesto altamente encomiable del Jefe del Puesto «Rafael Alfonso» de la Guardia Rural, en Santa Clara, Cabo A. Gonzalez Pérez, que al enterarse de que la Oficina local de Comunicaciones iba a ser clausurada por carecer de consignación presupuestal, para pagar la renta del edificio que ocupa, convocó a los vecinos de aquel lugar, con objeto de construir una casa de madera y piso de cemento a fin de instalar dicha oficina de Correo, lo que consiguió, habiéndose ya construido y entregado a la Administradora correspondiente. Este gesto del Cabo González, ha sido generalmente aplaudido, haciéndolo también el Secretario de Comunicaciones.

Permiso para una Estación

Por resolución del Secretario de Comunicaciones, ha sido autorizado el señor Rafael Grimany Varona, para instalar en la ciudad de Camagüey, una Estación Radio Comercial que llevará las letras «C. M. J. Q.» con potencia de 200 ws. y con indicativo de llamada.

Cancelación de sellos

Se ha procedido por la Administración de Correos, a la cancelación de sellos de Correos nacionales y extranjeros de distintos valores, recogidos anteriormente en el Departamento de Estafeta, los que se desprendieron de la correspondencia recibida en dicha División, para el curso de la correspondencia.

Una consulta

El Secretario de Comunicaciones señor Melanio Díaz Soto, se ha dirigido al de Justicia Dr. Castellanos, con el objeto de conocer en qué forma legal debe procederse para que el personal de reparación de líneas telegráficas, pueda efectuar cortes de ramas en el curso de las líneas, cuando estorban al buen funcionamiento del telégrafo y los árboles se encuentran en terrenos de particulares, a fin de evitar problemas con los propietarios de fincas.

Sobre paquetes postales

Por la Administración de la Aduana de la Habana se ha dictado la orden número 12-37 reproduciendo una disposición de la Secretaría de Hacienda, por la que se hace presente a los Administradores de Aduanas y a sus Delegados en las Oficinas de Correos, que los paquetes postales recibidos del extranjero conteniendo muestras de medicinas patentes o especialidades farmacéuticas, están sujetos al pago de los derechos de Aduana correspondiente.

Prestando la Secretaría de Comunicaciones su cooperación a la de Hacienda, ha recordado al personal de Correos una Circular anterior en la que se ordena a los Administradores de Correos y Jefes locales de Comunicaciones, que toda correspondencia extranjera que se suponga contiene cualquier clase de mercancía, debe ser sometida previamente a la inspección del servicio de Aduana, antes de dársele el curso correspondiente.

Primer premio a los sellos de Cuba

Recientemente se celebró en la Universidad de Tampa la Exposición Internacional de la Florida, de sellos y monedas, en la cual figuró Cuba exhibiendo los sellos perforados e imperforados de la emisión de la Zona Franca de Matanzas y también los conmemorativos al Mayor General Maximo Gómez, todos los que fueron concebidos y diseñados por los artistas cubanos señores Carlos M. Ruiz y Edgardo O. Runken, e impresos por la Waterlow & Sons, Ltd. de Londres.

En la Secretaría de Comunicaciones se acaba de recibir un escrito del Vicepresidente de dicha Exposición informando que el Jurado había concedido, por unanimidad, a Cuba, un «Primer Premio» en la clase 5, «Sellos de correos aéreo de las Antillas», del cual acompaña el diploma correspondiente.

Esta distinción constituye un motivo de orgullo para Cuba y su Secretario de Comunicaciones señor Melanio Díaz, pues en dicha Exposición participaron 33 gobiernos y gran número de particulares, habiéndose concedido solamente 28 primeros premios.

Un homenaje

Con motivo de haber sido ratificado en su cargo de Jefe del Buró de Prensa de la Secretaría de Comunicaciones nuestro estimado compañero Fred Prieto y Linares, va a ser objeto de un homenaje.

Sus compañeros los periodistas y el personal de la Secretaría de Comunicaciones, que abone $1.00 por el cubierto, podrán asistir al almuerzo que se le ofrecerá mañana, sábado, a la 1 y media de la tarde en un restaurant de la Plaza de la Catedral.

Perma-Grip
Pro-phy-lac-tic
MARCA REGISTRADA
MAL AMOLDADO
BIEN AMOLDADO
ALCANZA Y LIMPIA TODAS LOS DIENTES

DEFUNCIONES OCURRIDAS AYER EN LA HABANA

Adelaida Rodríguez, mestiza, 58 años, Dolores J. Pleuresía.

Anastasia Villa, negra, 51 años, San Benigno 2, Bronconeumonía.

Catalina Leal López, negra, 83 años Valle 53, Miocarditis.

Pedro Cabrera, blanco, 22 meses, Cerro 440. Angina.

Quintín Rodríguez, blanco, 16 años H. Municipal. Traumatismo por caída.

Felicia Fundora, blanca, 24 años. S. Nicolás 284, Tuberculosis pulmonar.

Emilio Núñez Báez, blanco, 57 años Progreso 14, Neoplasia vesical.

Luis Rodríguez, blanco, 11 años, Tulipán 16, Meningitis sifilítica.

Tomás Hernández Valdés, blanco, 27 años. C. Dependientes, Tuberculosis.

Silvia Gutiérrez, blanca, 5 años. H. Infantil, bronquitis capilar.

Ausmat Rodríguez, blanco, 53 años, Maceo 2 Miocarditis crónica.

América Salazar, blanca, 63 años, Hospital C. García, Insuficiencia cardíaca.

María J. Sánchez, blanca, 98 años, 12 número 25, Senilidad.

Matilde Marquez, mestiza, 24 Hospital Lebredo, Tuberculosis pulmonar.

Augusto Valdés, blanco, 22 años, 1er Centro Socorro, Hemorragia cerebral.

José Alvarez, negro, 56 años, Sol 11, Nefritis Aguda.

Mercedes Ramos, blanca, 42 años, Hospital de Paula, Mal de Bright.

Luisa Lombardo Martínez, blanca, 56 años, Sta. Catalina 30 Angina de Pecho.

José Olivera Carbonell, negro, 56 años, Sol 112, Insuficiencia cardíaca.

†

A LA PIADOSA Y SANTA MEMORIA DE LA SEÑORA

FRANCISCA BORRAS BOFARULL

VIUDA DE RAMON JAUME ARMENGOL

Entregó plácidamente su alma al Señor en Igualada, Prov. de Barcelona, el día 29 de diciembre de 1936, a la edad de 88 años.

R. I. P.

Su hijo el M. R. P. José M. Jaume, Vicario Provincial de las Escuelas Pías de Cuba, el P. Rector y Comunidad de los colegios escolapios de Guanabacoa, Habana, Camagüey y Pinar del Río, agradecerán una oración en sufragio de la finada y la asistencia a los funerales que se celebrarán en la Iglesia de las Escuelas Pías de Guanabacoa, mañana sábado día 30, a las 9 a. m.

Los Excmos. y Revdmos. Sres. Arzobispos de la Habana y Santiago de Cuba, y los Ilmos. y Rvdmos. Sres. Obispos de Matanzas, Camagüey y Cienfuegos se han dignado conceder Indulgencias en la forma acostumbrada.

PATINANDO

Al caerse en ocasión de encontrarse patinando en el parque de Maceo, se ocasionó lesiones de carácter grave, Carlos Castañón Pérez, de 13 años de edad y vecino de Gervasio 52.

ABURRIDA

Aburrida de la vida, intentó suicidarse ingiriendo un veneno, Carmen Leal Cortés vecina de Monasterio entre Santana y Carmen, en el Cerro, ocasionándose una grave intoxicación.

Se considera grave la situación que existe en Tokio por la imposibilidad de sustituir al Gabinete dimisionario

La Prensa nipona ha comenzado a preparar a sus lectores para que esperen la sumisión del General Ugaki a los planes y deseos del Ejército. Cuatro intrusos detenidos en su casa

TOKIO, enero 28. (The N. Y. Herald Tribune, por Wilfred Freishen). — Después de haber celebrado una conferencia con Kurahai Yuasa, custodio del Sello Privado, en donde recibió instrucciones del Emperador para que persistiera en sus esfuerzos de formar gabinete, el General Nazushige Ugaki fué atacado en su domicilio por tres intrusos que fueron rápidamente vencidos por el cuerpo de guardia del general.

Los atacantes no portaban armas y sólo querían, presentarle unas resoluciones al general Ugaki en donde se le pedía de manera amenazante que desistiera en su empeño de formar gobierno.

Mientras tanto la prensa japonesa, ha comenzado a preparar a sus lectores para que esperen la sumisión de Ugaki a las demandas del Ejército durante el transcurso del día.

Ugaki le informará al Emperador su inhabilidad para ejecutar el cargo que se le encomendó y volverá a la vida privada, esta vez de manera permanente.

Examinando las cuatro alternativas que Ugaki tiene en sus manos para vencer la oposición de los líderes militares, se llega fácilmente a la conclusión de que su fracaso es inevitable, primero: el dimitente ministro de la Guerra, general Conde Juichi Terauchi, que hasta ahora ha ofrecido la cartera de guerra a tres generales, quienes se han negado aceptarla, puede continuar ofreciéndoles la cartera a otros militares.

Segundo: el general Ugaki puede personalmente persuadir a algún general que acepte el ministerio y notificar al alto mando del hecho.

Tercero: Ugaki puede aconsejarle al Emperador que altere el Reglamento que actualmente limita el ministerio de la guerra a Generales y Teniente Generales en servicio activo y, entonces, como General retirado, ocupar el mismo la cartera de la guerra.

Cuarto: El Emperador puede siguiendo el consejo de sus más altos asesores, promulgar un edicto imperial ordenando a determinado oficial que ocupe el ministerio de la guerra. Este último método fué empleado con éxito hace algunos años en ocasión similar, cuando el líder popular, Conde Okuma no pudo formar gobierno debido a su inhabilidad de obtener un Ministro de Guerra o Marina.

Siguiendo el consejo del Conde Okuma, el Emperador ordenó a los ministros de Guerra y Marina del Gobierno previo, que retuvieran sus cargos. Este expediente es el único que sería efectivo en vencer la crisis vigente, pero según una opinión autorizada japonesa tal acción, hoy en día, sería peligrosa. Los tiempos han cambiado desde los días en que el Gran Emperador Meiji ocupaba el trono y estaba rodeado de estadistas poderosos, como los Príncipes Ito y Yamagata.

Actualmente, sería una alternativa extremadamente peligrosa inmiscuír la autoridad imperial en un conflicto en donde los intereses del Ejército están tan hondamente arraigados. Por tanto, el único expediente que Ugaki podría convocar, es inaconsejable. Razones similares eliminan el tercer expediente, porque, por costumbre constitucional los reglamentos imperiales concernientes al Ejército sólo son alterables por consejo del Jefe de Estado Mayor. Desde luego, el Ejército se abstendría de dar semejante consejo en la actual situación.

Las otras alternativas no son factibles debido a la actitud intransigente del Ejército. Por tanto, la conclusión lógica es que no obstante la determinación o habilidad del General Ugaki o de los deseos de los japoneses influyentes, de verlo a él de cabeza del gobierno, le será imposible formar gabinete.

La prensa, como de costumbre, está observando los eventos con el mayor objetivismo, pero no hay un sólo periódico que apoye al Ejército. La prensa censura la precipitación con que los líderes del Ejército se han movido y la obstinación que están demostrando pero los hechos ya se han realizado y constituyen ahora un grave obstáculo para cualquier componenda. Los oficiales no pueden cambiar de actitud sin perder prestigio y sus renuncias solo servirían para aumentar el número de ambiciosos generales desempleados.

No prestaron servicios los dependientes de restaurants a los vendedores americanos

El presidente y el secretario de la Sociedad de Dependientes de Restaurants, Hoteles y Fondas de la Habana, señores Rafael Rodríguez y José Blanco Prieto, nos entregaron anoche la siguiente carta, para su publicación:

Sr. Director del DIARIO DE LA MARINA.—Ciudad.

Muy señor mío:

Tengo el honor de dirigirme a usted, solicitando que vería con sumo gusto, se dignara darle publicidad a la presente, en el periódico de su digna dirección.

Queremos hacer constar que el personal de esta organización no prestó los servicios para la Excursión de la The National Cash Register Co., que se hospedó en el hotel «Nacional», los días 21, 22 y 23 del corriente.

En la esperanza de ser complacido, anticipo a usted las más expresivas gracias y aprovecho esta oportunidad para ofrecerme suyo afectísimo y seguro servidor,

Rafael Rodríguez Fernández.
Presidente.

LAS ESCUELAS CIVICO-MILITARES CUENTAN CON EL CONCURSO DE LA SECRETARIA DE AGRICULTURA

El Departamento de Horticultura de la Secretaría de Agricultura, de acuerdo con las instrucciones dadas al efecto por el ingeniero López Castro, Secretario del Ramo, viene prestando su concurso a las Escuelas Cívico-Militares facilitándole toda clase de hortalizas necesarias para desarrollar las funciones a ellas encomendadas.

Desde hace días, el Jefe de Horticultura, hace entrega a cuantos instructores de las Escuelas Cívico-Militares lo solicitan, de una onza de cada una de las siguientes hortalizas: acelgas, berenjenas, calabazas, cebollas, col, espinacas, habichuelas, lechuga, melón, nabo, pepino, pimientos, quimbombó, rábanos, tomates y zanahorias.

Además, del 11 al 20 del corriente mes de enero, ha distribuído cantidades de semillas entre los inspectores municipales de agricultura de las seis provincias, en la siguiente forma:

Acelgas, 162 onzas; berenjenas, 377 onzas; calabazas, 305 onzas; cebollas, 246 onzas; col, 388 onzas; espinacas, 135 onzas; habichuelas, 760 onzas; lechuga, 300 onzas; melón, 295 onzas; nabo, 229 onzas; pepinos, 253 onzas; pimientos, 330 onzas; quimbombó, 343 onzas; rábano, 159 onzas, tomate, 309 onzas; y, zanahoria, 247 onzas.

Quedan en poder de la Secretaría, para distribuir entre quienes la soliciten por medio de los inspectores municipales, 74 onzas de berenjenas, 5 de calabazas, 283 de col, 21 de espinacas, 1,572 de habichuelas, 94 de lechugas, 38 de melón, 19 de nabos, 124 de pepinos, 66 de pimientos, 735 de quimbombó, 4 de rábanos y cinco de zanahorias.

Frutos rechazados

Con motivo del aumento advertido en la exportación de frutos y vegetales para los mercados norteamericanos nuestra Secretaría de Agricultura viene manteniendo una estrecha vigilancia no sólo en los muelles de la Habana, sino en todos los de la República, por donde se efectúan embarques, para evitar la salida de mercancías que puedan perjudicar el buen nombre de las mismas y el perjuicio que ocasionaría a los propios cosecheros cubanos.

Diariamente están siendo rechazados por los Inspectores de la Sanidad Vegetal, grandes cantidades de lugs de tomates, pepinos, Habas Lima, berenjenas, pimientos, etc., frutos que aunque a primera vista están en buenas condiciones, no lo están para su exportación.

EN DISCORDIA

José Alicio Casanova, vecino de Concordia 152 y María Pérez, de Concordia 118, se ocasionaron lesiones de carácter leve al sostener ambos una riña en la calle de Animas entre Oquendo y Soledad.

PENSION COMPLETA

DESDE $3.50 DIARIOS POR PERSONA Y SEGUN HABITACION QUE SE DESIGNE

Habitación con vista exterior, desayuno, almuerzo y comida, disfrute de las aguas y baños minerales, del Parque de los manantiales y extensos terrenos del Balneario.

Si no puede venir a los manantiales, ellos irán a su casa pidiendo el agua a su Depósito; Tacón número 4. teléfono A-7627.

$0.90 EL BOTELLON DE 20 LITROS

Sintonice los Martes, Jueves y Sábados, la hora "San Miguel de los Baños" Por la Estación C M C D (Onda larga) en 956 Klc. y C O C D (Onda corta) 6,130 Klc. de la Voz del Aire.

GRAN HOTEL DEL BALNEARIO

¿SE SIENTE USTED CANSADO?

TOMESE UNA VACACION EN EL "GRAN HOTEL DEL BALNEARIO DE SAN MIGUEL DE LOS BAÑOS" — EL PARAISO DE CUBA —

A 800 pies sobre el nivel del mar, en el centro de un valle primoroso rodeado de bellísimas montañas, con manantiales de AGUAS recomendadas por todos los médicos más afamados y comprobadas por más de dos siglos como milagrosas para la curación de las afecciones de las vías digestivas y urinarias, para la diabetes y todos los trastornos de la nutrición.

El Gran Hotel del Balneario es una magnífica construcción con 50 habitaciones confortables, Restaurant de primera clase, Baños, y Aguas Minero-Medicinales, Parques y arboledas, Juegos de salón y al aire libre, Médico Director, Farmacia, Laboratorios Clínico e Hidrológico, Gabinete Dental y todos los adelantos modernos.

Confortables Coches-Pullman que hacen diariamente el viaje desde Zulueta y Teniente Rey «Gran Hotel» a las 8 y 15 de la mañana y 1 y 45 de la tarde. $0.75 ida y $1.20 Ida y Vuelta.

DIRIJASE AL GRAN HOTEL DEL BALNEARIO. SAN MIGUEL DE LOS BAÑOS.
INFORMACION EN LA HABANA POR EL I-3324.

M.E.C.D. 2016

FEBRERO 3
"EL JARDIN de ALA"
Marlene DIETRICH Charles BOYER
NACIONAL TRIANON

CARTEL DEL DIA

POR LOS TEATROS

PRINCIPAL: A-6737.—A las 5 y 30 y 9 y 30: «Amor».
MARTI: M-2724.—A todas horas: «María Estuardo», «Pasión gaucha» y números de variedades.

POR LOS CINES

ENCANTO: M-6055.—A todas horas: «El amante vagabundo», comedia y revista.
NACIONAL: A-6700.—A todas horas: «La tragedia de Mayerling», «El secreto de un alma» y episodio.
ALKAZAR: A-6869.—A todas horas: «El calvario de una esposa», «Danubio azul» y comedias.
CAMPOAMOR: A-7054.—A todas horas: «Ramona», «Modelo de virtudes» y comedias.
FAUSTO: A-6800.—«Rembrant» y «La mansión del terror».
AUDITORIUM: F-4555. — «Rembrandt» y «La bailarina».
PAYRET: A-7157.—«Furia» y «El reverso de la medalla».
RIVIERA: F-2040.—«El amante vagabundo» y «Cara de esfinge».
TRIANON: F-2403.—«La tragedia de Mayerling» y «La Condesa de Montecristo».
RADIO-CINE: M-1407.—«La esposa de su hermano» y comedias.
NEPTUNO: M-1515.—«Siete pecadores» y «Nueve días reina».
ROXY: FO-3255.—«Romeo y Julieta» y «Un par de gitanos».
RIVOLI: FO-1130.—«San Francisco» y «Tres muertos vivos».
REINA: M-2272.—«La muchachada de a bordo» y «La huerfanita redentora».
RIALTO: M-1831.—«María Estuardo, reina de Escocia» y «Cazadores de momias».
LARA: M-2421.—«Mis bodas» y «La irlandesita».
PRADO: M-4817.—«El gran Ziegfeld» y comedia.
VERDUN: A-9206.—«El sueño de una noche de verano» y «El hijo de su esposa».
ACTUALIDADES: M-5575. — «Un Adán sin Eva», «Fantasías del año 2.000» y episodios.
ESMERALDA: M-4080.—«El crimen de un aristócrata» y «La estrellita del faro».
MAJESTIC: M-4477.—«María Estuardo, reina de Escocia» y «Cazadores de momias».
FLORENCIA: U-6758.—«María Estuardo, reina de Escocia» y «Jurado de acusación».
OLIMPIO: F-6263.—«Charlie Chan en la pista» y «Contrabando humano».
VEDADO: F-3128.—«Los cuatreros del aire» (serie) y comedia.
TOSCA: I-3099.—«Las de Caín» y «El alcalde del infierno».
MODERNO: X-1305.—«Los pecados de los hombres» y «Bajo dos banderas».
NORMA: X-2120.—«Cuando el amor muere» y «Sublime obsesión».
WILSON: U-5863.—«La mujer del día» y «El soñador».
MAXIM: U-7049.—«El gran misterio del aire» (serie) y comdeia.
INGLATERRA: M-5527.—«La mujer del día» y «El soñador».
CUBA: M-9796.—«Una doncella de postín» y «Suerte a medias».
SALON ROJO: M-4749.—«La hija de Juan Simón» y «La bien pagada».
UNIVERSAL: Egido y Monte.—«Adversidad» y «El crimen de un aristócrata».
BELGICA: A-9128. «Mujeres de hoy» y «Tierras vírgenes».
VIOLETA: M-3238.—«Miss Incógnita» y «Pobre niña rica».

«EL AMANTE VAGABUNDO» CON CHEVALIER EN EL RIVIERA

Las alegres aventuras de un amante cautivador...! Esto es la extraordinaria superjoya «El amante vagabundo», donde se nos muestra más simpático... más alegre... que nunca, el ídolo del mundo, Maurice Chevalier. Colaboran con él una trigueña que se las trae: Margaret Lockwood... y una rubia fascinadora... Betty Stockfield. «El amante vagabundo» está basada en la famosa novela de «The Beloved Vagabund», de W. J. Locke. Para completar el programa se exhibe la terrífica y excitante producción de la Columbia, titulada «Cara de esfinge», con Mary Brian y Russell Hardie, y el graciosísimo cartón en colores, aplaudido por el público del «Encanto», «Mi góndola», y la despampanante comedia musical, «Gracias, señor Cupido». Los precios para hoy: 30 centavos por la tarde y 40 centavos por la noche. Niños, tarde y noche, 20 centavos. Tertulia, 15 centavos.

Mañana, la deliciosa supercomedia de la Nueva Universal, «Yo no me caso», donde hace su primera presentación en la pantalla la estrella de adorable personalidad Doris Nolan, con la colaboración de Michael Whalen, Charles Chic Sale, Miguel Bruce, Skeets Gallahager, Cliff Edwards y otros. También se estrena la copia nueva de la lindísima superjoya musical «Danubio azul», con Brigette Helm, Joseph Schildkraut y la orquesta de tziganes de Alfred Rode.

El lunes, en día de gran gala, Nueva Universal tiene el honor de presentar la superproducción de lujo más deslumbrante que jamás se haya realizado: «La vida privada de Luis Catorce» o «Las mujeres del Rey Sol», con la excelsa Dorothea Wieck y la estrella más hermosa de Europa, Renate Miller.

ESCENARIO y PANTALLA

NACIONAL, «LA TRAGEDIA DE MAYERLING»

El 30 de enero de 1889 fueron encontrados muertos en Mayerling, cerca de Viena, el Archiduque Rodolfo de Hapsburgo y su amante María de Vetsera. Veinticinco años más tarde, la muerte de otro archiduque austriaco en Sarajevo ha de cerrar el ciclo trágico de una dinastía varias veces secular.

El idilio delirante de Rodolfo y María, que fué por algún tiempo pasto de la chismografía cancilleresca, sirve de base a esta película. Es un tema de amor vertiginosamente romántico, encuadrado en un escenario muy propio: la Viena de las postrimerías decimonónicas, la corte suntuosa y decadente de Francisco José y un aire impregnado de valses, cuando el vals era todavía un «desiderátum» de elegancia—elegancia ya un poco lánguida y declinante—, porque no habían llegado aún al viejo mundo ni las costumbres ni la música herética de los yanquis.

La película respeta y aun alienta ese romanticismo, pero lo hace con una mesura, con una ponderación muy del gusto actual. Era fácil, con un tema y un ambiente así, caer en lo convencional sensiblero o precipitarse hacia lo frenético y truculento. Pero el genio francés, fino y sobrio, ha dictado una sabia y grata contención. Y así, lo mejor de la película es la gracia de sus proporciones y el elegante equilibrio de los valores históricos, poéticos y dramáticos que en ella juegan.

Charles Boyer nos ofrece un Archiduque Rodolfo de porte y ceño hamletianos. Es un rebelde preso en el cepo dinástico. Su inconformidad le lleva a reunirse con los estudiantes, con los periodistas de la oposición, con todos los que conspiran contra el trono de los Hapsburgo. Francisco José le teme más que le quiere. El Gobierno, por orden del Primer Ministro, le tiene montada una severa vigilancia. Rodolfo siente el cerco policíaco como un anillo de hierro que le asfixia. Quiera respirar y se va a las tabernas, a los merenderos, a aquellos lugares más apartados y humildes a donde piensa tal vez que no llegará el acostenaz de la prefectura. Pero llega. Todos sus pasos son registrados diariamente. En cada mujer que se le acerca para brindarle sus caricias, el Archiduque ve a una espía.

Esta situación y una unión conyugal insatisfactoria, hecha por pura razón de Estado, agravan su natural misantropía. El Archiduque hace una vida rara. Se le ve ir y venir día y noche, nervioso, agitado. Sus ayudas de cámara dicen que duerme poco.

En esta crisis de su vida, Rodolfo de Hapsburgo conoce a María, la hija de la Baronesa de Vetsera. María es una chiquilla ingenua y frágil, con un rostro angelical. Surge el idilio, que levanta gran revuelo en la corte. Los amantes se ven primero secretamente; pero luego ya no se recatan. En toda Viena, en toda Austria, en toda Europa, no se habla de otra cosa. La pareja, no se tre tanto, no hace sino quererse. Vive en un mundo aparte, lejos de la cortesanía murmuradora, de la política dinástica, de las severas «razones de Estado». Francisco José inviene seria y decisivamente. Con la misma frialdad con que años más tarde habría de mandar un «ultimátum» opresivo a Servia, concede a su hijo un plazo de 24 horas para renunciar a lo que él cree un vulgar amorío. Rodolfo acepta el plazo. Esa misma noche abre el baile de palacio, danzando públicamente con María Vetsera. A los frívolos compases un vals, conciertan su última cita. De la danza cortesana, los amantes pasan a la danza de la muerte —aquella danza terrible de los espectáculos medioevales— como si la melodía y el ritmo y las figuras fuesen los mismos. Una lucidez extraña les asiste, de cara a la muerte. Van serenamente hacia ella como en un éxtasis.

Todo este final, de enormes dificultades, está magistralmente tratado en la película. Se ha cuidado hasta el más mínimo detalle para no quebrar la armonía del conjunto. La música, confiada al gran compositor Honegger, está atendida con excepcional esmero.

En general todo el «film» es un alarde de conjuntación. Entresacar tal o cual pasaje no sería fácil. Una voluntad de arte, casi siempre realizada, ha presidido su composición.

Charles Boyer revela una gran fibra trágica en varias secuencias, particularmente en aquellas en que desesperado y ebrio, se encara con María y la zarandea como un loco. Danielle Darrieux hace delicadamente el papel de la ingenua y enamorada suicida de Mayerling.

Francisco ICHASO.

PRINCIPAL: ULTIMO DIA DE AMOR»

Hoy, a las 5:30 y 9:30, ofrecerá Faulina Singerman, en el «Principal de la Comedia», las dos últimas representaciones de «Amor». La deliciosa obra de Oduvaldo de Vianna será desmontada inmediatamente y no podrá volver más a escena en la breve temporada cómica que está ofreciendo en la Habana la genial actriz argentina.

Mañana, se presentará el estreno sensacional de «Noches de Carnaval», la comedia de las mil carcajadas.

Esta comedia de gran risa es de Goicochea y Cordone, los aplaudidos autores de «¡Canallita mío!», y acaso por eso es mayor la curiosidad que siente por verla nuestro público.

Como una cortesía al público fiel de sus funciones elegantes, Paulina Singerman ha decidido ofrecer el estreno de «Noches de carnaval», en la tanda de las cinco y media.

Por la noche, a las 9:30, volverá a escena la misma obra.

Tanto en las funciones de hoy como en las de mañana regirán los precios habituales de la temporada: lunetas un peso; delantero de balcón numerado 75 centavos y asiento de balcón sin numerar 50 centavos.

La función nocturna de hoy, con «Amor», y la de mañana con el estreno de «Noches de Carnaval», serán radiadas por cortesía especial de Paulina Singerman para con su público cubano.

Las localidades para las funciones de mañana y para las del domingo, están ya a la venta en la taquilla del «Principal».

VEASE las GACETILLAS en la página DIEZ

NACIONAL: «LA TRAGEDIA DE MAYERLING» (Exito)

Como era de esperarse, resultó un acontecimiento ayer el estreno en el «Nacional» de «La tragedia de Mayerling», por Charles Boyer y Danielle Darrieux, que hoy se repite en función continua desde la una y media, conjuntamente con «El secreto de un alma», producción tiffani, y a los precios de 30 centavos hasta las seis y media y 40 centavos después.

La R. K. O. Radio ha ofrecido en «La tragedia de Mayerling» una estupenda producción. Hemos dicho estupenda y queremos recalcar este adjetivo. El role de príncipe lo interpreta Charles Boyer. El de princesa, Danielle Darrieux. Ambos son dos favoritos de reconocidos méritos, que nos brindan en «La tragedia de Mayerling» el drama de dos almas que unió una sonrisa y desató la desesperación cuando vieron que su amor era prohibido por mandato del Emperador. También en la gente de sangre azul surge el amor apasionado que los lleva a la muerte como a los plebeyos. Los dos eran de sangre real, del mismo rango: príncipes; se amaban y, sin embargo, aquel amor les estaba prohibido. Tal es «La tragedia de Mayerling», que se exhibe hoy en los turnos de 3:20, 6:10 y 9:50 p. m., conjuntamente con el primer episodio de la serie R. K. O. Radio «La mano que aprieta», que se exhibe a las 2:45 y a las 8 p. m. Y la producción Tiffani «El secreto de un alma», por la encantadora Sari Maritza.

Para el próximo miércoles 3 de febrero, anuncia el Nacional otro gran estreno. Se trata de «El Jardín de Alá», producción de los artistas Unidos, hecha toda en tecnicolor que interpretan en sus roles centrales Marlene Dietrich, Charles Boyer y Basil Rathbone. «El Jardín de Alá» es una película que no necesita comentarios.

RADIO CINE: «LA ESPOSA DE SU HERMANO»

Gran éxito alcanzó ayer la gran superproducción «La esposa de su hermano», estrenada en el «Radio-Cine», el más vasto, cómodo y mejor ventilado coliseo de la Habana.

«La esposa de su hermano» es una película que lleva el sello de su insigne director W. S. de Van Dyke. Van Dyke fué el que dirigió «San Francisco» y el que ha llevado a la pantalla los más grandiosos y emocionantes espectáculos.

A esta categoría pertenece «La esposa de su hermano», producción magistralmente interpretada por Robert Taylor, el galán de moda, buen mozo entre los buenos mozos de la pantalla; Bárbara Sanwyck, actriz distinguidísima y Jean Hersholt, un formidable actor de carácter.

«La esposa de su hermano está, además, presentada con una propiedad y lujo sorprendentes.

Esta estupenda película se exhibe hoy en un monumental programa que se completa con la graciosísima comedia «Lo que dice mi mamá»; la «rareza» en un rollo «Bolos y bolas» y el original y bello cartón «Florilandia», en colores.

La función es continua desde las dos y media. Los precios son los habituales cuando se trata de películas de estreno, o sea: 30 centavos los mayores, antes de las seis y media y 40 centavos después. Los niños, a todas horas, 20 centavos. La tertulia de primer piso, con asientos individuales de rejilla y entrada por Galiano, 10 centavos. La otra tertulla, de segundo piso, con entrada por Concordia, el mismo precio.

El domingo, grandiosa matinée, comenzando a la una de la tarde.

Una NUEVA ESTRELLA de fascinante personalidad!

"YO NO ME CASO"
deliciosa supercomedia Nueva UNIVERSAL
con Michael WHALEY
MAÑANA
ALKAZAR
RIVIERA
NEPTUNO

ENCANTO LUNES RIVIERA
Una PELICULA MONUMENTAL!
EXTRAORDINARIAMENTE LUJOSA... COMO NINGUNA!
"LA VIDA PRIVADA DE LUIS XIV"
DOROTHEA WIECK
Ó
Una film que lo tiene TODO!
Una UNIVERSAL
LAS MUJERES DEL REY SOL
RENATE MULLER

GRAN EXITO DE «RAMONA» EN EL CAMPOAMOR

Existen muchos dramas de amor, inmortales por el exquisito arte que sus autores afortunados han puesto en ellos; pero en «Ramona», el sublime romance que se está exhibiendo con gran éxito, hay algo más que una historia de amor: Hay música que arrulla el alma, y une a la acción, una emoción intensa que da a la tragedia de los enamorados, ribetes de sublimidad. Son sus máximos intérpretes la encantadora Loretta Young, el nuevo galán Don Ameche y Kent Taylor. Completa el programa la film de la Republic titulada «Modelo de Virtudes», con Bruce Cabot y Grace Bradley, la despampanante comedia «La perfecta modelo» y el graciosísimo cartón «La Ruta del Oeste». Los precios como siempre: veinte centavos de 1:30 a 6:30 y treinta centavos después. Niños a todas horas 15 centavos y tertulia 10 centavos.

El martes comienza una grandiosa semana, con dos cañonazos de la Columbia... «El hombre que vivió dos veces», con Ralph Bellamy, Marian Marsh e Isabel Jewell y «Dinero del Cielo», con el ídolo de las muchachas de Norte América, Bing Crosby, la exquisita Madge Evans y la malcriadísima chiquilla Edith Fellows. «El hombre que vivió dos veces», es el escalofriante drama de un asesino resucitado y transformado en un reputado y eminente cirujano, y puede ser catalogada como una de las más interesantes películas semi-científicas de la era actual. El intérprete de esta película se enfrenta con la horrible perspectiva de un juicio en que habrá de pagar con su vida los crímenes que cometió... cuando era otra persona... ¡Muerto... y sin embargo la ley lo quiere matar...!

Pronto: Boris Karloff en «El hombre que trocó su cerebro» y Sybil Jason y Guy Kibbee en la lindísima película Warner, «Pirata a la Vista».

HOY: CONCIERTO DEL CUARTETO CLASICO

Esta noche tendrá efecto el anunciado concierto reglamentario que ofrece a sus socios el «Cuarteto Clásico de la Habana», meritísima institución artística que lucha por mantener en nuestro ambiente el género de música de cámara escrita para cuartetos de cuerda.

Para este importante acto musical se ha confeccionado un programa pleno de interés en el que se ofrece en primera audición en Cuba el Cuarteto de Rimsky-Korsakow obra lleno de belleza y de interés para el oyente, y del cual los miembros del Cuarteto hacen una verdadera creación.

Completa esta interesante audición el «Cuarteto Español» del maestro Rafael Pastor que se ejecuta a petición de numerosos socios.

El precio de la entrada para este concierto será de $1.25, pudiendo hacerse socio por la módica cuota de 50 centavos mensuales. Para informes en el Conservatorio «La Milagrosa» San Miguel 159, teléfono U-5636.

Un nuevo éxito habrá de constituir sin duda esta audición, para el Cuarteto Clásico de la Habana y sus valiosos integrantes E. González Mantici, S. García Ortega, José Valls y Armando Molina.

UNA GRAN PELICULA: «EL ROSAL BENDITO»

La calidad de la producción del cine que habla en español va mejorando notablemente, y prueba de ello es la magnífica cinta «El Rosal Bendito», cuyo argumento y realización se deben al popular cinematografista señor Antonio Sáenz.

«El Rosal Bendito» atesora aciertos de indudable valor artístico y comercial. Bustillo-Oro—su habilísimo director—no ha descuidado el detalle técnico, imprimiéndole en los asuntos, esa agilidad tan necesaria en el desarrollo, que logra un buen ritmo cinematográfico. En «El Rosal Bendito» todo es justeza y alarde de visión cinematográfica, con originales planos y captación precisa y bella del paisaje, lleno de alegría y color. La excelencia del sonido constituye otro de los secretos del éxito de esta película que se exhibió una semana consecutiva en el teatro «Alameda», el mejor de México, otra en el «Balmori» y luego en el doble Circuito de cines más importante de la Ciudad de los Palacios, formados por el «Máximo», «Politeama», «Imperial», «Isabel», «Royal», «Alkázar», «Bucareli», «Lux», «Majestic» y «Universal». Cuando una cinta se exhibe en esta forma, primero en dos cines de «exclusiva» y después en un doble circuito, es porque se la considera de primera calidad. El sucedido se lleva a cabo con una fidelidad a toda prueba. Sus principales intérpretes son astros de la cinematografía en español: Juan J. Martínez Casado, Gloria Morel, el archisimpático Chato Ortín, Noriega, J. Coss y Villatoro Mañana expondremos toda la emotividad, sentimentalismo y belleza que encierra el argumento.

El próximo martes será exhibida «El Rosal Bendito» que distribuye la Latino Films, en el teatro «Payret».

MAÑANA: «YO NO ME CASO» EN EL ALKAZAR

Hoy, de una y media a siete y media, por última vez, la sentimental y conmovedora producción en español «El calvario de una esposa», con Consuelo Frank, Consuelo Moreno y Juan Orol, y la lindísima joya musical «Danubio Azul». Se completa el programa con el episodio número 7 de la serie «Drummond el aviador», titulado «El camino sin huellas». Los precios como siempre: 20 centavos de una y media a seis y media y 30 centavos después. Niños, hasta las siete y media 15 centavos y tertulia 10 centavos.

Por la noche, gran función de beneficio, cuyo producto se destinará a la reconstrucción de la Iglesia de Monserrate. En la pantalla se estrenará la copia nueva de «Dama por un día», con May Robson, Glenda Farrell y Warren William. El cartón «Patos y patas» y la comedia «Ritmo de París». En la escena, muchas variedades. 80 centavos la luneta y 40 el balcony.

Mañana, un extraordinario programa. Tres cañonazos de la Nueva Universal... Una nueva estrella hace su debut en la pantalla, de personalidad fascinante, encantadora: Doris Nolan, en la exquisita y deliciosa supercomedia «Yo no me caso», con la colaboración de Michael Whalen, Charles Chic Sale, Miguel Bruce Skets Gallahager y otros. La interesantísima film que nos muestra auténticamente los medios de que se valen los G-men, para combatir a los enemigos públicos: «A sangre y fuego con los gangsters», la sorprendente y asombrosa realización cinematográfica «Yo fuí Jack Mortimer», y el episodio número 8 de la serie «Drummond el aviador», titulado «El signo del espacio».

El martes, comienza el carnaval en este teatro, con desfile de modelos de las más importantes casas de la Habana; presentación de las comparsas que la Comisión Nacional de Turismo presentará en los paseos de carnaval. Presentación de las comparsas de los cabarets «Edén Concert», «Afro-Cubano», «Rumba» y «Misouko», con exhibición de las farolas artísticas y trajes típicos. Gran batalla de flores, serpentinas y confettis en el interior del teatro, que serán obsequiadas al público.

Los precios serán populares: 45 centavos luneta y 15 centavos tertulia.

"EL ROSAL BENDITO"
Argumento de D. Antonio SAENZ
La PELICULA en ESPAÑOL que CONMUEVE y DELEITA
DRAMA! ACCION! COMEDIA!
MARTES 2 PAYRET ESTRENO en CUBA

NACIONAL TRIANON HOY
"LA TRAGEDIA DE MAYERLING"
Los PRINCIPES NO TIENEN DERECHO A SER FELICES. MAYERLING ES UNA PRUEBA DE ELLO!!
Charles BOYER
Danielle DARRIEUX

NOTAS

CHEVALIER EN «EL AMANTE VAGABUNDO» EN EL ENCANTO

Hoy vestirá sus mejores galas este aristocrático teatro, para presentar al ídolo del mundo, Maurice Chevalier, en su más clamorosa creación: «El amante vagabundo». Chevalier ama en esta película a una rubia... y también a una trigueña... La trigueña es la monísima Margaret Lockwood... y la rubia la hermosísima Betty Stockfeld. «El amante vagabundo» está basada en la famosísima novela «The Beloved Vagabund», de W. J. Locke. Una excelente combinación del viejo y del nuevo Chevalier, con encantadoras canciones, semejantes a las de sus películas anteriores, alternando con escenas de inmenso sabor dramático. Noventa minutos de encantador entretenimiento... Eso es «El amante vagabundo», donde Maurice Chevalier está simpatiquísimo y cautivador como nunca. Completa el programa la despampanante comedia «Rebelión infantil» y el graciosísimo cartón en colores «Los tres ositos». Los precios como siempre: 30 centavos de 3:30 a 6:30; 40 centavos después. Niños, a todas horas, 20 cts.

El lunes, en día de gran gala y esplendor, Universal presenta la film más lujosa jamás producida: «La vida privada de Luis XIV» o «Las mujeres del Rey Sol», brillantemente interpretada por la excelsa Dorothea Wieck, y la estrella más hermosa de Europa, Renate Miller. Frente a las insinuaciones amorosas de Luis XIV, se alzó la serena y altiva belleza de Liselotte, la hermosa Princesa del Palatinado, cuyo rostro maravilloso hizo exclamar a Luis XIV: «El amor es más fuerte que el rey de Francia».

M.E.C.D. 2016

PONEN AL COBRO RECIBOS POR RECTIFICACIONES DE RENTAS EN EL MUNICIPIO

El Negociado de Adresográfo y Control del Departamento de Impuestos Municipales, han puesto al cobro los siguientes recibos por rectificaciones de Fincas Urbanas, que se pagarán sin recargo durante treinta días:

María Luisa Gómez Mena de Cagiga, Avenida de Bélgica número 119 y 121.
Rosa Parra Miranda, A. M. Lazcano número 67, entre J. de San Martín y General Carrillo.
Fructuosa Zardón, Angeles número 75.
José Serra Otero, Avenida de la República número 159.
Carmen Bueno, Avenida Estrada Palma número 121, entre Figueroa y D Strampes.
Isabel Hermoso, Aguiar número 23.
María de L. Cristo Fernández, Acosta número 5.
Andrés Acosta Hernández, Avenida 10 de Octubre número 538.
Leoncio Suárez, Avenida 10 de Octubre número 558, letra A.
Rafael Fernández Herrera, Avenida 10 de Octubre número 506.
Francisco Gómez, Avenida 10 de Octubre número 459.
Constantino Rodríguez, Avenida 10 de Octubre número 398 y medio.
Lorenza T. viuda de Ortega, Avenida 10 de Octubre número 393.
Ramona Castro Mosquera, Avenida 10 de Octubre número 334.
David Otero García, Avenida 10 de Octubre número 410.
Francisco Díaz Silveira, Avenida 10 de Octubre número 312.
María de los Angeles Ferro Valdés, Avenida 10 de Octubre número 307.
José Martín, Avenida 10 de Octubre número 304 y 306.
Filomena Gutiérrez Campa, Avenida 10 de Octubre número 277.
Herederos de Pedro Castillo Pérez, Avenida 10 de Octubre número 264, letra A.
Herederos de Pedro Castillo Alvarez, Avenida 10 de Octubre número 264.
Andrés Rivera y Albán, Avenida 10 de Octubre número 257.
Bernardo Irabaso Rentería, Avenida 10 de Octubre número 255.
Mercedes Roig viuda de Solar, Avenida 10 de Octubre número 238.
Josefina Roig, Avenida 10 de Octubre número 234.
Leoncio Suárez, Avenida 10 de Octubre número 558, letra B.
Ramón García Pérez, Avenida 10 de Octubre número 201.
Ramón García, Avenida 10 de Octubre número 155.
Jesús Rodríguez Durán, Avenida 10 de Octubre número 135.
M. Josefa Falcón, Avenida 10 de Octubre número 118.
María Mercedes Tolosa y Menéndez de San Pedro, Avenida 10 de Octubre número 103.
Josefa González Riveira, Avenida 10 de Octubre número 92.
María F. Fernández Valdés, Avenida 10 de Octubre número 85, letra A.
Juan Savala, Avenida 10 de Octubre número 3.
Zoila Peposo y Ruiz Mengaro, Avenida de Luis Estévez número 49, Víbora.
Zoila Reposo Ruiz, Avenida de Luis Estévez número 51, Reparto Vivanco.
Ceferino González, Avenida de Luis Estévez sin número y Gross Pte. s—1 m—88.
Casimira Delane, Avenida de Luis Estévez número 55, entre Heredia y OFarrill.
Manuel López y Martínez, Avenida de Luis Estévez sin número, entre Delgado y D. Strampes.
Juan S. Lastour, Avenida 10 de Octubre número 591.
Valeriano J. Canales, Avenida de Luis Estévez número 80, letra A.
Carmen Molina y Figueroa de Caranza, Avenida Luis Estévez número 3.
Carlos Jiménez de la Torre, Avenida de Luis Estévez número 3.
Gloria Delgado Delgado, Avenida de María Rodríguez sin número, entre Estévez y E. Palma.
Manuel Barreiro Calvo, Avenida 10 de Octubre número 717, letra A.
Herederos de Valentín Paragos, Avenida de Italia, M. de Tacón Casilla número 37.
Amparo García, Avenida de Italia número 125.
Aurora Fermín Garay, Avenida de Italia número 116.
Dolores Rojas, Avenida de Italia número 114.
Emilia de las Traviesas, Avenida de Italia número 110.
Féliz Arandia, Avenida de Italia número 109.
Nemesio Fernández Llamazares, Avenida de Italia número 107.
Ricardo Ross Utrilla, Avenida de Italia número 106.
Rosalía Mendizábal, Avenida de Italia número 102.
Sucesión de Antonio García Navarro, Avenida de Italia núúmero 96.
Mariano Bonaciéa Palmero, Avenida de Italia número 95.
Francisco G. Navarro, Avenida de Italia número 84.
María L. Herrera, Avenida de Italia número 96.
María L. Herrera, Avenida de Italia número 67.
Gloria E. Ermann y Valcárcel, Avenida de Italia número 60.
María Fernández G[illegible]ueta, Avenida Wilson número 62, Vedado.
Emilia Borges, Avenida de Italia número 45.
Margarita del Monte Lancís, Avenida de Italia número 35.
Domingo Fernández, Avenida de Italia número 32.
Juan de Ajuria, Avenida de Italia número 25.
Rafael Andreu, Avenida de Italia número 24.
Juan de Ajuria, Avenida de Italia número 23.
María Paula Michelena Santa María, Avenida de Italia número 19, entre Animas y Trocadero.
Serafín León Elordi, Avenida de Ital aínumerc 16.
Genaro Suárez Fernández, Avenida de Italia número 13.
Genaro Suárez Fernández, Avenida de Italia número 11.
Genaro Suárez Fernndez, Avenida de Italia número 9-A.
Mercedes A. de Casas, Avenida de Italia número 9.
Benigna del Pino, Avenida de Simón Bolívar número 114.
Antonio Martínez Longoria, Avenida de Bélgica (Egido), número 75.
Felipe María González, Avenida de Bélgica (Egido), número 37.
Marcelino Pérez González, Avenida de Bélgica (Egido), número 15.
Fernando Llano Llano, Avenida de Bélgica (Egido), número 3.
Antonio H. López, Antonio María Lazcano número 222.
Dolores Núñez Fernández, Antonio María Lazcano número 202.
Manuel Herrera Fuente, Antonio María Lazcano número 199.
Blanca Cabrera Boch, Antonio María Lazcano número 194.
Adolfo Larena, Antonio María Lazcano número 176.
José M. Pulido, Antonio María Lazcano número 163.
Javier Ferrández Fernández, Antonio María Lazcano número 157.
Ofelia Díaz Piedra, Avenida de Italia número 3, entre Avenida de la República y América Arias.
Pastor Sánchez Valdés, Antonio María Lazcano número 141.
Fernando Fernández Queipo, Antonio María Lazcano número 145.
José F. Machado, Antonio María Lazcano número 128.
Caridad S Argudín, Antonio María Lazcano número 125.
Juan M. Medina García Hermanos, Antonio M. Lazcano número 112.
María Josefa Montalvo Ruiz, y otros, Antonio María Lazcano número 108.
Zoila Reposo de Mendaro, Avenida Luis Estévez número 53.
Butter y Compañía, Antonio María Lazcano número 69.
Juan Hernández Carrillo, Antonio Maraí Lazcano número 68 y medio.
Manuel Ramón Hernández, A. María Lazcano número 63.
Francisco Cortina, Avenida 10 de Octubre número 362.
Antonio F. Criado, A. María Lazcano número 30-A.
Juan Francisco Montalvo, Avenida 10 de Octubre número 13 y medio.
Arcadio García, A. María Lazcano número 19.
Fernando Gutiérrez Cueto, A. María Lazcano número 5-C.
María T. Alúm, A. María Lazcano número 5-A

Si amerita pintarse píntese bien

De acuerdo con las especificaciones standard para todos los establecimientos propiedad de

F. W. WOOLWORTH CO.

los esmaltes, barnices y pinturas que protegen y embellecen su nuevo y suntuoso local de Galiano y San Rafael, aplicados por el Pintor-Decorador señor Rafael Martí, son de la acreditada marca

VALSPAR

VALENTINE & COMPANY

Neptuno 192. Telf. U-2410.

HABANA

El Cor. Rasco donó al Museo Militar un cuadro valioso

El coronel retirado del Ejército Constitucional, Federico Rasco, se ha dirigido al coronel Julio Velasco, M. M., Ayudante General del Ejército Constitucional, manifestándole que posee un cuadro antiguo, grande, al óleo, con el retrato del ilustre Gral. don Luis de las Casas. Dice el coronel Rasco que el Gral. de las Casas fué el mejor gobernante español que tuvo Cuba, pues entre otros beneficios nos legó la creación de la muy benemérita Sociedad Económica de Amigos del País, madre ubérrima de nuestra cultura y que para honor nuestro existe todavía; la Real Casa de Beneficencia, que durante un siglo lleva acogiendo en su maternal seno a muchos miles de niños cubanos desamparados, y atendiéndolos con la más sublime caridad cristiana, habiendo sido el Gral. de las Casas fundador del primer periódico que se publicó en la Habana, o séase el titulado «Papel Periódico», que empezó a editarse a fines del siglo antepasado.

Este culto, progresista y filantrópico gobernante, ejerció el mando de Capitán General de la Isla de Cuba de 1790 a 1796, que nuestra historia lo recuerda con el mayor respeto y gratitud.

El cuadro, agrega seguidamente el coronel Rasco, tiene además el mérito de que fué pintado en 1797 por Juan del Río, el primer pintor cubano conocido, como se puede comprobar por el propio lienzo, habiéndolo hecho el artista por encargo expreso del Consulado, otra institución establecida por el Gral. de las Casas para el fomento y adelanto del comercio e industrias de Cuba, según se puede apreciar en la leyenda que aparece en el lienzo.

Hace muchos años—termina diciendo el coronel Rasco,—encontré y adquirí este cuadro en muy malas condiciones y lo hice restaurar para conservarlo. Ahora me complazco en donarlo al Museo Militar por tratarse de un esclarecido General que proporcionó muchos bienes a nuestro país.

El coronel Velasco ha agradecido mucho este valioso envío que viene a engrosar el número de objetos históricos con que se está organizando el Museo Militar, y al mismo tiempo está laborando activamente para la obtención de otros objetos, reliquias, etc., para que en breve tiempo sea una realidad la bellísima idea de dotar a Cuba de un magnífico Museo Militar, confiando en el altruismo de todas las personas que, compenetradas con la idea, deseen hacer esta clase de donativos.

MADRES

¡Recuerden Esto!

El Aceite de Hígado de Bacalao en la OZOMULSION es 1200 veces más rico en la Vitamina "A" que la leche.

Cuando usted da la OZOMULSION a sus niños les da la Vitamina "A"—el precioso elemento que fortifica la salud.

Y no es eso todo. La OZOMULSION contiene también la Vitamina "D" y los Hipofosfitos de Cal y Soda—tan importantes para formar huesos más fuertes y dientes más fuertes y bonitos.

Por eso es que la OZOMULSION evita el raquitismo, toses, resfriados, y la anemia tropical, y da a los niños el principio hácia una vida saludable. La venden en todas las farmacias *en frascos grandes y ecomómicos.*

OZOMULSION

para niños más saludables

Ordenan traslados de sargentos, cabos y muchos policías

Un Teniente es designado oficial investigador en una causa de la Jefatura

Por orden del coronel José E. Pedraza, M. M. Jefe de la División Central de la Policía Nacional, se ha dispuesto los siguientes traslados; sargentos Antolín Falcón y Barreto, del Bureau de Investigaciones a la Sección de Caballería y Juan Ledón e Iglesias, de la Sección de Caballería a la Primera Estación y José Cepero Hernández, de la Primera Estación al Bureau de Investigaciones; vigilantes 1946, Alipio Delgado Hernández, de la Décima Estación al Servicio de Caballería, 2573 Pablo Díaz, del Servicio de Caballería a la Décima Estación, 315 Epifanio Vázquez, de la Primera Estación al Negociado de Talleres, 1703 Constantino Torres Caneiro, de la Séptima Estación al Negociado de Talleres, 1589 Heriberto G. Ríos Avila del Negociado de Talleres a la Séptima Estación, 2007 Raúl Quijano Gispert, del Negociado de Talleres a la Séptima Estación, 957 Juan F. Pimienta de la Séptima a la Sección Radio-Represiva, 1172 Santiago Lazo Aguila, de la Sección Radio-Represiva a la Sexta Estación, 1396 Ramón O-Farrill Cruz, de la Séptima a la Sección Radio-Represiva; 2852 Julián Delgado Caballero, de la Sección Radio-Represiva a la Segunda Estación; 2964 Oliverio Casanova y Alfonso de la Sexta Estación a la Sección Radio-Represiva; 1691 Ricardo Gavilán Díaz, de la Sección Radio-Represiva a la Séptima Estación; 800 Cosme H. Hernández, de la Tercera Estación, al Negociado de Talleres; 3204 Eduardo A. Cabrera López, del Servicio de Veterinaria al Negociado de Talleres, 2941 Herminio López Rodríguez, del Negociado de Talleres a la Primera Estación; 2567 Tomás Torres Pérez, del Servicio de Caballería a la Primera Estación; 2753 Luis M. Castro Redenat, del Servicio de Caballería a la Primera Estación; 2511 Guillermo Pelaza Pérez, del Servicio de Caballería a la Primera Estación; 2584 Pedro F. González, del Servicio de Caballería a la Primera Estación; 460 Teodoro A. García Hernández, del Bureau de Investigaciones a la Séptima Estación, y 2550 Ventura Gómez Pozo, del Servicio de Caballería a la Séptima Estación.

Asimismo se ha dispuesto el traslado de los siguientes Cabos: 48 Cándido Santana, del Bureau de Investigaciones a la Sección Radio-Represiva, 68 Félix Ponce Sosa, del Burea de Investigaciones a la Décima Estación, 127 Jacobo Alvarez Arzola, de la Sección Radio-Represiva a la 14ta. Estación y 79 Aurelio Puri González, de la 14ta. a la 6ta. Estación.

Ha sido nombrado el Primer Teniente del Ejército Constitucional, José Entralgo y Recio, M. M., en comisión de Servicio en la División Central de la Policía Nacional, Oficial Investigador de la Causa número 1, de la Sección de Auditoría, de la mencionada División y Secretario de la referida causa, al sargento Carlos Sánchez y Gordiler.

A los efectos del pago y antigüedad en el servicio se le ha reconocido a los vigilantes 1484 Ramón Núñez Núñez, de la Cuarta Estación y 2972 Julián Hernández Hernández, de la misma, cuatro años, mitad del tiempo que como sargento y soldado, respectivamente, prestaron servicios en el Ejército.

Se ha ordenado la búsqueda y ocupación de la libreta de multas, del folio 75901 al 75.925, ambos inclusives, que hubo de extraviársele con fecha 22 del actual, al vigilante 2854 Gerardo Suárez Torres.

CRONICA HABANERA

DE LA FIESTA DE CARIDAD

Mañana, sábado, es el día señalado para la cuestación pública en favor de los asilos, creches y hospitales que están bajo la tutela de la «Corporación Nacional de Asistencia Pública».

A los muchos grupos ya publicados tenemos que añadir el que preside una dama de tantos prestigios como María Dolores Machín viuda de Upmann, con las señoras Amelia Solberg de Hoskinson, Josefina Carceller viuda de Ordóñez, Amalia Cañedo viuda de Barreras, Lola Renau de Solórzano, Laudelina Duque de Castañedo, Lily Horta de Patte, Gloria Diago de Lorenzo, Dulce Valdés de Estevez y Graciella Sánchez de Viada; con las gentiles señoritas Rosa Martínez Ortiz, Esther de Castro, María Antonia Cadenas, Delia Sánchez, María y Silvina Matas Graupera, Hilda Padilla, Cuca Fernández, Margarita Patrón, Julia Vandewater, María Luisa Menocal, Margarita Montoto, Aída Volta y Mimí Ordóñez.

El grupo que actuará en el stadium de «La Tropical» está formado por las señoras Rosita Clavería de Blanco Herrera, Emma Cabrera de Giménez Lanier, Carlota C. de Montoulieu, Nena Trembols de Maciá, Dolores Macía de Pagliery, Pilar Tormol de García, Elvira Martínez de Alvarez Rius, María U. D. de Blanco Herrera, Anita Diana de García, Clara Betancourt de la Carrera, Natalia Suárez de Aixalá, Carolina Menéndez de la Prensa.

Otro grupo muy activo, es el que preside la señora Isolina Navarro de Ortega, teniendo de vicepresidenta a la señora Aurelia Rodríguez de la Fuente y como vocales a las señoritas Sofía Rodríguez Cao, Evangelina Gómez del Río, Lolina y Milagros Coste, Adela Homedes, Isolina Ortega, Hilda Navarro y Olimpia y Georgina Güldriz.

Las señoras Hortensia Márquez de Arroyo y Waldina Escobar de Crespo, presiden otro interesante grupo que integran las señoras Modesta Lazo de García, Josefina Menéndez de Pimentel, María Esther Grasso de Crespo, Carmela Peláez de del Valle, Minita Rasco de Rasco, Trina Lastra de Reyes Gavilán, Dulce María Rodríguez, Trinita Reyes Gavilán, Edith Escalante, Marta Franqui, Eva Piedrahita, Pura Martín, Alicia Arroyo, Ada Rodríguez, Emelinda García Alvarez, Chea Guillot y Carmita Raventós.

También la señora Angeles Lleó viuda de Urrutia ha formado su grupo con las señoras Mary Montenegro de Miyares, Lola Urrutia Lleó, Teresa Peláez de Laredo, Adelaida Fernández Alvarez, Josefina A. de Urrutia, Teresa U. de Abella, Alicia A. de Gay-Calvó, Herminia Lleó de Urrutia y las señoritas Antoñica Galagarza, Amelia Peláez, Irene Peláez Laredo, Ninita Peláez Laredo, Adelita Alvarez, Mireya Gay Calbó, Graciella Alvarez, Josefina Prado y Mary Bulzing.

Otra noticia de interés: los señores Cuco Morales y July Sanguily, correspondiendo a gestiones de las señoras María de Jesús Quintana de Codina y Petra F. Arenas de Munilla, han resuelto conceder el 10 por ciento de lo que se venda en el restaurant y cantina del Casino Nacional, en la noche de mañana, sábado, a favor de la «Fiesta de Caridad».

El jardín «La Dalia» hará un adorno especial a la mesa del grupo que preside la señora Hortensia Roig de Biosca.

Esta noche se ofrece la función extraordinaria en el Frontón Jai-Alai, organizada por la distinguida señora Rafaela Vázquez de Sosa de Quesada y la señora Gloria Pascual de Nin, ofreciéndose, también, en la quinta «Durañona», de Marianao, una estupenda verbena organizada por la señora del alcalde, señor Acosta.

Y mañana, entre otras cosas, un gran baile en el Club Fortuna.

LA COMIDA DE ESTA NOCHE.—En la Legación de Colombia, tendrá efecto esta noche una comida.

La ofrece a un grupo de sus amistades el Excmo. Señor Ricardo Gutiérrez Lee, Ministro de Colombia, y su gentil esposa Carmelina Terry.

Resultará animadísima.

EN EL AUDITORIUM.—Un gran estreno anuncian para hoy, las carteleras del hermoso Teatro Auditorium.

Trátase de la formidable producción de los Artistas Unidos, «Rembrandt», el inmortal pintor holandés, cuya figura ha sido llevada a la pantalla con gran acierto.

Interpreta el papel principal el magnífico actor Charles Laughton, el que alcanza en dicha interpretación el mayor éxito de su carrera artística.

Y para completar un magnífico programa, también exhibimos la copia nueva de la siempre gloriosa película «La bailarina», la producción que reúne en su reparto a cinco estrellas favoritas: Joan Crawford, Clark Gable, Fred Astaire, Nelson Eddy y Franchot Tone.

Tema para nuestra crónica el estreno de «Rembrandt» hoy en el «Auditorium».

(Continúa en la página ONCE)

"LA RABIA ES LA ENFERMEDAD MAS TERRIBLE QUE ESTUDIA LA PATOLOGIA"-DR. HERRADA

La legislación vigente en Cuba, añade, es buena si el público diera cumplimiento a ella. Si a veces el organismo triunfa en la lucha contra los microbios, fracasa contra el de la rabia

El doctor Manuel Herrada Llibre, Comisionado de la Secretaría de Sanidad y Beneficencia, para la Profilaxis de la rabia, nos ha hecho interesantes declaraciones sobre la terrible enfermedad, con motivo de haberse registrado, recientemente, un caso fatal en un niño de 16 años. Son las siguientes:

«Un nuevo caso de rabia en el hombre acaba de ser denunciado en estos últimos días. La noticia dada así, escuetamente, no deja traslucir la importancia y gravedad que encierra este serio problema para el país, y por ello no resistimos la tentación de escribir estas líneas de divulgación respecto a la profilaxis de esta terrible enfermedad como modesta contribución al bien de la salud pública.

La rabia es una enfermedad infecciosa, inoculable, de curso ordinariamente mortal, que suele trasmitirse por la mordedura de un animal rabioso a otros animales y al hombre. Es producida por un microorganismo desconocido, incluído en el grupo de los virus filtrables. El proceso radica en el sistema nervioso central y se caracteriza por trastornos de la conciencia, la alteración funcional de los centros de la mecánica respiratoria, de la deglución y de los movimeintos, alucinación de los sentidos, propensión a morder etc.

«Es la enfermedad más terrible que estudia la Patología.

«Su sólo nombre pone espanto en el ánimo, porque recuerda con vivos caracteres las horrorosas manifestaciones sintomáticas que la traducen y porque semejante a un pagaré contra entidad insolvente, siempre tiene su vencimiento en una ruina segura.

«Si a veces el organismo, en su lucha defensiva contra algunos microbios, logra salir victorioso, nunca tiene esa suerte con el virus rábico: no hay esperanza de salvación si este virus no es atajado a tiempo en su desarrollo. De aquí su poder terrorífico en los siglos pasados: no era enfermedad que pudiese matar; era enfermedad que mataba irremisiblemente» (García Izcara).

Actualmente la rabia puede prevenirse cuando la persona mordida o lamida por un animal sospechoso de padecer dicha enfermedad acude a tiempo a los centros oficiales (Jefaturas Locales de Sanidad) a dar cuenta del accidente sufrido y de esta manera se captura el animal, se observa y con vista del resultado de la observación se indica el tratamiento que corresponda.

La infección natural es, generalmente, el resultado de una mordedura, en que la saliva virulenta es inoculada. Otras veces ha sido producida por animales enfermos al lamer las heridas.

La gravedad de la mordida depende de varios factores, tales como la virulencia de la saliva y el carácter y localización de la herida.

La rabia espontánea no existe, siempre procede del contagio y no son causas capaces de provocarla, ni el calor excesivo, ni las estaciones, ni la privación de agua, alimento o relaciones sexuales, así como tampoco influye la cólera ni los sufrimientos. La rabia aparece donde llega el virus y es inoculado.

Para no hacer demasiado extenso este trabajo haremos un estudio sintético de la sintomatología de la rabia en el perro que es el animal que con más frecuencia la padece, por ser el animal mordedor por excelencia, y el que más a menudo la comunica al hombre como se comprueba en las estadísticas de todas las épocas.

El período de incubación es variable: oscilando entre tres semanas y tres meses.

La rabia en el perro se presenta bajo dos formas: la furiosa y la tranquila o muda; siendo ambas, formas distintas de una misma enfermedad y no dos enfermedades diferentes como muchas personas creen, pues un perro con rabia furiosa puede trasmitir la muda o viceversa.

La rabia furiosa presenta tres fases que son fase melancólica o período podromico, en el que el animal presenta un cambio de disposición; fase de irritabilidad o período de ferocidad, que su nombre lo caracteriza y fase paralítica, en que aparecen los fenómenos de parálisis y que terminan en la muerte del animal.

La rabia muda tiene un período inicial, análogo al de la forma furiosa, entrando en el de parálisis sin pasar por el de furia.

El gato padece también estas dos formas de rabia.

Las medidas profilácticas de la rabia son dictadas para evitar su aparición y difusión.

En Cuba la legislación que hay sobre Profilaxis de la Rabia es buena y si el público diera cumplimiento a ella ya hubiéramos erradicado esta terrible enfermedad de nuestra amada Patria.

Estas medidas son:

DECLARACION OBLIGATORIA DE LA ENFERMEDAD.—Con esta medida se facilita a Sanidad el poder conocer los focos de rabia y atacarlos en su origen.

VACUNACION OBLIGATORIA DE LOS PERROS CON DUEÑOS.—Esta medida en Cuba ha dado excelentes resultados, por lo que aconsejamos se continúe sistemáticamente.

RECOGIDA Y SACRIFICIO DE LOS PERROS CALLEJEROS.—Con la anterior constituyen las medidas fundamentales de nuestra campaña antirrábica, con resultado satisfactorio toda vez que los casos de rabia han disminuído notablemente.

USO DE BOZAL.—Esta es una medida que en muchos países ha dado muy buen resultado; pero en Cuba el pueblo se resiste a ponerla en práctica, salvo honrosas excepciones.

Cuando se saque de las casas algún perro para hacer ejercicio, se hará siempre con bozal y convenientemente amarrado.

IMPUESTO A LOS PERROS.—Medida que también se aconseja en las campañas antirrábicas; pero innecesaria si se cumplen las anteriores.

Completan las medidas de profilaxis de la rabia una legislación especial para evitar la entrada en nuestro país de casos importados y otra para el traslado de una ciudad a otra de los animales susceptibles de padecer la enfermedad.

Cuando una persona es mordida, arañada o lamida por animal sospechoso de rabia dicha persona debe solicitar el auxilio de la Policía para proceder a la ocupación del animal y su remisión a la Jefatura Local de Sanidad más próxima.

Por todos los medios posibles debe evitarse el matar un animal sospechoso de rabia con objeto de poderlo observar; pero si el sacrificio es necesario debe hacerse sin dañar ni lesionar el cerebro, pues los daños ocasionados a dicho órgano imposibilitan su examen. Despues de muerto el animal debe enviarse la cabeza del mismo al Laboratorio Nacional.

Coopere a la Campaña de Profilaxis de la Rabia emprendida por la Dirección de Sanidad, dando cumplimiento a las disposiciones dictadas por la misma y expresadas en este artículo de un modo general».

INSTITUTO OFTALMICO NACIONAL

CLINICA DE OJOS

DR. JORGE L. DEHOGUES

Médico-Oculista. Consultas de 11 a 1 y de 4 a 6.

REINA 88 — TELEFONO M.7766.

Motonaves Alemanas

Elegantes, Seguras y Rápidas

"IBERIA" y "ORINOCO"

SOUTHAMPTON, BOULOGNE S/M y HAMBURGO

ESPAÑA Vía Portugal.

Febrero 3

Marzo 4

Abril 5.

Agencia: Luis Clasing Edif. HOTEL PLAZA TEL. M-2580

HAMBURG-AMERIKA LINIE

COMPAÑIA HAMBURGUESA

Estos barcos tienen una tercera clase magnífica con camarotes de 2, 4 y 6 literas.

PASAJES DE **ESPAÑA**

Esta Compañía se brinda a traer sus familiares de España, pagando Ud. sus pasajes aquí, y reservando pasaje por cable o por carta. Salidas de España a principios de cada mes.

Los pasajeros embarcan en Lisboa y la Compañía paga su pasaje del Puerto español a Lisboa.

TOMANDO INVENTARIO

VENTAJAS del BALANCE

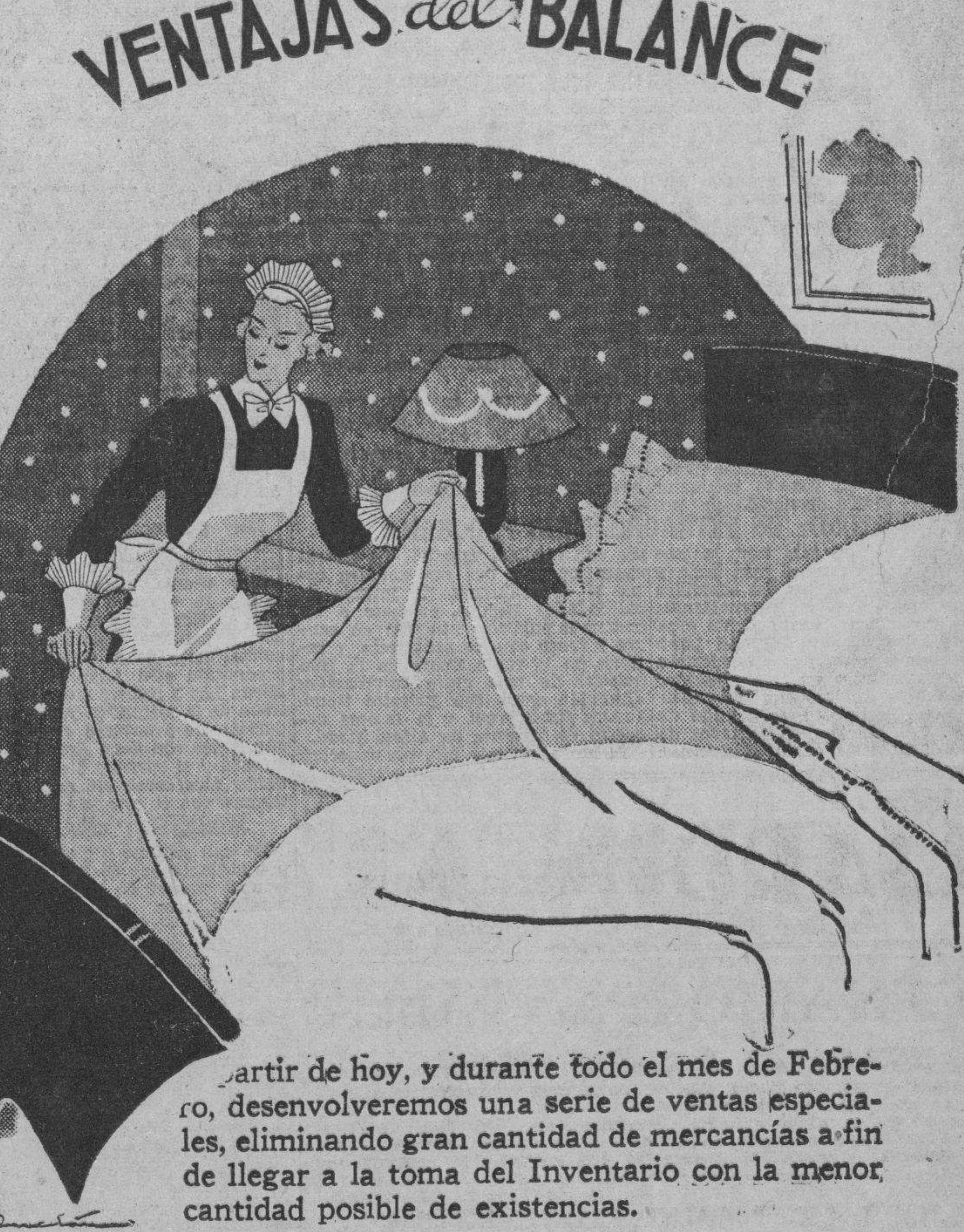

A partir de hoy, y durante todo el mes de Febrero, desenvolveremos una serie de ventas especiales, eliminando gran cantidad de mercancías a fin de llegar a la toma del Inventario con la menor cantidad posible de existencias.

Esta imperativa necesidad comercial determina—para ustedes—la adquisición de valiosos artículos a costos ínfimos, sólo posible en esta excepcional circunstancia.

Dedicado nuestro anuncio de hoy a la ropa de cama, suplicamos observen detenidamente las calidades y los precios porque de ellos se infieren las rebajas que afectan a todos los demás artículos.

Sábanas Filosofía, de warandol blanco

Personal	54 X 72	0.58
Medio cameras	54 X 90	0.68
¾ Cameras	63 X 90	0.78
Cameras	72 X 90	0.98
Imperial	81 X 100	1.25

Fundas del mismo material

Personal	0.22	Cameras	0.38
Medio cameras	0.28	Cuadrantes	0.45

Sábanas de warandol blanco, de unión

¾ Cameras	63 X 90	1.35
Cameras	72 X 90	1.50

Fundas y cuadrantes de la misma calidad, a los precios proporcionales.

Sábanas "Lady Pepperell"

¾ Cameras	63 X 90	1.40
Cameras	72 X 90	1.65
Imperial	81 X 100	1.85

Tenemos fundas y cuadrantes de la misma calidad.

Sábanas de warandol belga (lino puro) hechas a mano

¾ Cameras	160 X 225 centímetros	2.25
Cameras	180 X 235 centímetros	2.50
Extra cameras	200 X 250 centímetros	2.85
Fundas medio cameras, igual calidad,		0.88
Fundas cameras, igual calidad,		1.00
Cuadrantes de igual calidad,		1.00

Sábanas de warandol blanco, hilo superior, hechas a mano

¾ Cameras	160 X 235 centímetros	2.50
Cameras	180 X 235 centímetros	2.98
Extra cameras	200 X 250 centímetros	3.45
Imperial	220 X 270 centímetros	3.75

ESTE AL TANTO DE NUESTROS ANUNCIOS.

NO DEJE PASAR ESTA GRAN OPORTUNIDAD

LA FILOSOFIA

M.E.C.D. 2016

G A C E T I L L A S

FAUSTO: «REMBRANDT» Y «LA MANSION DEL TERROR»

Un gran acontecimiento cinematográfico constituye en «Fausto» hoy el estreno de la gran película distribuída por los Artistas Unidos, «Rembrandt» por Charles Laugthon. La función es continua comenzando a las 2 p. m. y a los precios de 30 centavos hasta las 6:30 y 40 centavos después.

Es difícil que existan muchas personas que no sepan quien fué «Rembrandt». La historia de las artes tiene escritas con letras de oro en sus más brillantes páginas, la historia de aquel glorioso pintor holandés que conquistó con su maravilloso pincel la cima de la gloria, y que hizo de su arte y del amor, los únicos motivos de su vida. Mucho se ha hablado de la vida del gran «Rembrandt» de ese genial pintor considerado uno de los primeros en el mundo.

La vida del hombre que conoció las mujeres mejor que nadie; que vió la belleza y la copió como ningún otro hombre ha sabido hacerlo. «Rembrandt» legó a la posteridad el recuerdo de aquellas mujeres que vivieron en un pasado que la bruma del tiempo y el colorido de sus pinceles, nos hacen ver como legendarias. Ese fué «Rembrandt», cuya vida nos presenta ahora Artistas Unidos, en una gran producción dirigida por Alexander Korda e interpretada por Charles Laugthon. Se completa el programa con «La mansión del terror» por John Darrow y Gloria Shea y el último noticiero Paramount de asuntos mundiales.

Mañana se repite este mismo programa.

AUDITORIUM: CHARLES LAUGHTON EN «REMBRANDT»

Día de moda hoy en el «Auditorium». Un triunfo más para su poderosa y entusiasta Empresa. Se estrena la soberbia producción de los Artistas Unidos, que lleva por título: «Rembrandt», premiada por la Academia de Arte Cinematográfico de Norte América. «Rembrandt» es la plasmación de la vida de un artista de genio, llevada a cabo por otro artista también genial. El inmortal pintor holandés, en la figura del formidable actor Charles Laughton, toma carácter real; su personalidad se agiganta extraordinariamente; su arte alcanza mayores horizontes, en síntesis, nos hallamos frente a una verdadera joya de arte supremo, llevado así por la inmensa labor desarrollada por el referido astro Charles Laughton. El famoso productor Alexander Korda, conocido ya por su capacidad para crear obras de arte fílmico e histórico, hace de «Rembrandt» su más grande éxito, superando así su triunfo alcanzado en el cine mudo por su maravillosa película: «La vida privada de Helena de Troya». «Rembrandt» se exhibe en las tandas elegantes de 5:15 y 9 y 45, con revista y cartón en colores. En los turnos de 4:00 y 8:30: Estreno de la copia nueva de la siempre gloriosa producción musical «La bailarina», la película que reúne en su reparto a Joan Crawford, Clark Gable, Fred Astaire, Nelson Eddy y Franchot Tone.

Precios: Luneta, tarde 30 centavos. Noche 40 centavos. Niños 20 centavos. Tertulia 10 centavos.

Mañana y el domingo desde la una y media «Rembrandt» y «La bailarina». Lunes: «La tragedia de Mayerling».

NEPTUNO: UN EXTRAORDINARIO PROGRAMA

Nuevamente presenta hoy, la empresa de este teatro, el más lindo y chic de la Habana, las dos soberbias producciones de la Internacional: «Siete Pecadores», sorprendente drama de misterio, con Edmund Lowe y Constance Cummings y la gloriosa y sentimental super-producción: «Nueve días Reina», con Nova Pilbeam, cientos de actores y miles de extras. Los precios: 20 centavos de 2:30 a 6:30 y 30 centavos después. Niños a todas horas 15 centavos.

Mañana, sensacional programa, nueva Universal presenta a la nueva estrella, de fascinante personalidad, Doris Nolan, en la deliciosa y exquisita super-comedia «Yo no me caso» con Michael Whalen. La interesantísima film que nos muestra como el departamento de justicia de los Estados Unidos, combate a los enemigos públicos, titulada: «A sangre y fuego con los gangsters», y estreno de la copia nueva de la film musical de más grata recordación, «Danubio azul» con Brigette Helm, Joseph Schildgraut y la famosa orquesta de tziganes de Alfred Rode.

El lunes, un solo día, permanecerá cerrado este teatro, para efectuar la instalación de las comodísimas lunetas en la platea, abriendo nuevamente sus puertas el martes, con una gratísima sorpresa que toda la Habana comentará.

PAYRET: «FURIA» Y «EL REVERSO DE LA MEDALLA»

Sensacional el programa de hoy en el «Payret». Un programa doble, a base de dos super-producciones: Una de ellas es nada menos que «Furia», película que fué catalogada entre las mejores del año pasado por la crítica de los Estados Unidos y que seguramente será considerada como una de las mejores de este año por la crítica cubana. La producción en que se nos muestra el drama palpitante de un grupo de hombres acosado por una multitud enfurecida, que los considera culpables de un grave delito y quema la cárcel para lincharlos. Sin embargo, ellos son... ¡inocentes!

Vibre de emoción con este drama inmenso, interpretado genialmente por Spencer Tracy y Sylvia Sidney.

La otra película que se exhibe hoy, es: «El reverso de la medalla», interpretada por Lionel Atwill y Ann Loring.

Un cartón en colores y un Noticiario Metrotone repleto de actualidad y de interés, completan este monumental programa, que va en función continua, desde las 2, a los precios de 20 centavos los mayores antes de las 6 y media y 30 centavos después. Los niños a todas horas 15 centavos. La tertulia 10 centavos.

MARTI: DEBUT DE ALICIA RICO Y MANUEL CIAS

Continúa la empresa del escenario «Martí», ofreciendo programas de primera calidad a precios sumamentes reducidos. Hoy anuncia un debut que el público habanero esperaba con verdadero entusiasmo. Nos referimos a Alicia Rico, la simpática Gallega Torona, ídolo del público habanero.

Ella ofrecerá lo más selecto de su repertorio. Su actuación será a las 5 y 30 y 10 de la noche, junto con el debut del tenor cubano Manuel Cias, Alberto Garrido, Federico Piñero, Trío Relámpago y la Orquesta de Alfredo Brito. Estos programas se trasmiten por radio. Como de costumbre la función de hoy comienza desde las 1 y 30 exhibiendo 2 soberbias producciones: «María Estuardo, Reina de Escocia», joya de la cinematografía contemporánea brillantemente interpretada por Frederic March y Katharine Hepburn.

La otra cinta lleva por título: «Pasión Gaucha» y está interpretada por un conjunto de estrellas argentinas. Cartones, comedias y revistas completan el programa. Sólo 20 centavos vale la entrada antes de las 6 y media y 30 centavos después. Niños 15 centavos antes de las 6 y media y 15 centavos después. El domingo a las 10 de la mañana homenaje al Pato Donald con un magnífico programa, cartones y formidable show infantil.

TRIANON: EXITO DE «LA TRAGEDIA DE MAYERLING»

Entusiastamente fué aclamada ayer en el día de su estreno, por el selecto y numeroso público que concurrió al mismo, la grandiosa obra cinematográfica «La tragedia de Mayerling», el trágico episodio de la Corte del Emperador Francisco José de Austria, la desgraciada casa real europea, sobre la cual parecía pesar un designio fatal. Charles Boyer el estupendo actor que nos tiene acostumbrados ya a su inigualable y exquisito arte, nos ofrece ahora una nueva pero mejor demostración de sus excepcionales aptitudes para la pantalla, llevando a cabo, en la gallarda y famosa figura del Archiduque Rodolfo, la más perfecta y acabada de sus interpretaciones, al lado de la encantadora nueva estrella Danielle Darrieux, que desempeña, como solamente ella puedé hacerlo, la fina personalidad de la bella Baronesa María Vetsere. «La tragedia de Mayerling», los tristes amores de dos almas de sangre azul, es una de esas películas que gustan, emocionan, desde principio a fin. La recomendamos como algo nuevo, grandioso. Véala hoy en nuestras tandas elegantes de 5:15 y 9:45, con Revista y cartón en colores. En los turnos de 4:00 y 8:30: Fay Wray y Paul Lukas en la divertida joya Universal «La condesa de Monte Cristo». Precios: Luneta: Tarde 30 centavos. Noche 40 centavos. Niños 20 centavos. Tertulia 10 centvaos.

Mañana y el domingo, desde la una y media «La tragedia de Mayerling» y «La condesa de Montecristo». El lunes: «Charles Laughton en «Rembrandt». El miércoles: La sensación de la temporada. La película que espera toda la Habana: «El pardín de Alá», la maravilla cinematográfica en preciosos colores con Marlene Dietrich y Charles Boyer.

ROXY: «ROMEO Y JULIETA»

Nuevamente vuelve hoy, a la pantalla del «Cinema Roxy», el coquetón teatro de la calle 14 en el Reparto Almendares, la grandiosa super-producción: «Romeo y Julieta», que hizo sensación en su estreno por la deslumbrante presentación de sus escenas y la insuperable actuación de sus principales intérpretes. Hay que ver a Norma Shearer y Leslie Howard en esas escenas de amor que se repiten profusamente en «Romeo y Julieta», ese romance eternamente bello y humano; el drama que mientras exista la humanidad tendrá un auditorio que deleita. Completando este programa tan sugestivo, se exhibirá una interesante revista Metrotone, y la hilarante comedia del Gordo y el Flaco, «Un par de gitanos», que harán las delicias de la concurrencia con sus excentricidades. Los precios como siempre: 15 centavos luneta por la tarde ,20 centavos por la noche. Niños y tertulia familiar, 10 centavos a todas horas.

Mañana un monumental programa, con la bellísima producción: «Reina Cristina», uno de los mayores triunfos de Greta Garbo, y el estreno de la última producción de Stan Laurel y Oliver Hardy «Dos pares de mellizos». El domingo, gran matinée a la 1:30 con cartones, dos episodios, la magnífica producción: «Lobos de Broadway», por el favorito de la pantalla, el apuesto Robert Taylor y Virginia Bruce, y por último, estreno de «Dos pares de mellizos».

RIVOLI: «SAN FRANCISCO» Y «TRES MUERTOS VIVOS»

Colosal programa tiene hoy, el confortable cine «Rívoli», de 4ta y 5ta., en La Sierra. Dos producciones magníficas pasa por su pantalla en tandas de 4 y 30 y 8:30. «Tres muertos vivos» interesante y original cinta interpretada por Richard Arlen y Cecilia Parker y la formidable producción: «San Francisco», que interpretan genialmente Jeannette McDonald, Clark Gable y otros. Se completa el programa con la comedia: «Así es la vida».

Mañana: soberbio programa con «Un par de gitanos» y la formidable producción: «Romeo y Julieta».

El domingo, a las 10 de la mañana, gran tanda infantil exhibiéndose 10 preciosos cartones y dos interesantes comedias. Precios: 10 centavos todos, grandes y chicos.

Por la tarde en matinée de 2 a 7, revista, la comedia «Doble y sencillo», el cartón «Monada», el episodio 9 de «Las aventuras de Frank Merriwell», «Una aventura del suoexpress» y «El bruto magnífico» con Víctor McLaglen.

REINA: «LA MUCHACHADA DE A BORDO»

¿Está usted preocupado? Venga hoy al super-cine «Reina» y pasará el mejor rato de su vida, se reirá a carcajadas viendo al rey de los cómicos argentinos Luis Sandrini, en la gran comedia: «La muchachada de a bordo», secundado por un selecto reparto de estrella. Vengan temprano y conseguirá asiento, olvídese de su malos negocios venga a divertirse.

La acompaña la producción de la R. K. O. «Huerfanita redentora» por A. Shirley y John Beas.

Completándose el programa con una revista Paramount Sound News y un cartón animado.

Las entradas como de costumbre en este cine, serán a base de 15 centavos la luneta hasta las seis y media y 20 centavos después. Niños 10 centavos y la tertulia familiar 10 centavos.

Mañana, el mismo programa. El lunes: «Amalia».

RIALTO: «MARIA ESTUARDO, REINA DE ESCOCIA»

La pugna de «María Estuardo, Reina de Escocia», con Isabel II, Reina de Inglaterra, es una de las páginas más interesantes y dramáticas de la historia de la Gran Bretaña. El cine la ha llevado a la pantalla en una película sencillamente magistral, prodigio de verismo, de propiedad y de lujo: «María Estuardo, Reina de Escocia», la singular creación de Katherine Hepburn, que encarna maravillosamente a la Reina-mártir, amada de los escoceses, y de Fredrich March, el apuesto y talentoso actor, que realiza en esta película una de sus mejores labores.

«María Estuardo» se exhibe hoy, por última vez, en el «Rialto» con «Los cazadores de momias», en función continua, desde las 2 y media, a los precios de 15 centavos los mayores antes de las 6 y media y 20 después. La tertulia a todas horas 10 centavos.

Mañana, otra gran creación de Katherine Hepburn, la insigne actriz: «Carne rebelde», que se exhibirá con «El banquillo de los acusados», interesante película con Ann Harding y Walter Abel.

LARA: «MIS BODAS». 10 CTS.

Muy original y valioso es el programa que anuncia para hoy el más concurrido y elegante cine de la calle de Prado, el elegante y confortable «Lara», de Prado y Virtudes, teléfono M-2421.

En función continua de 2 a 11 y 30 se exhibe revista, comedia, estreno de la preciosa, original y regia cinta «Mis bodas» con Claire Trevor y Ken Taylor y estreno de la deliciosa y magnífica producción «La irlandesita» con la encantadora niña Jane Winthers.

Rige el popular precio de 10 centavos la luneta a todas horas. Entre y salga cuando quiera.

Mañana: «El primogénito» con Shirley Dean y «Mis Bodas».

El domingo: «Pobre niña rica» con la encantadora Shirley Temple y «Aquella dama sin igual».

PRADO: «EL GRAN ZIEGFELD». 10 CTS.

Para hoy en matinée de 2, tandas de 5.00 y 8.15, anuncian las carteleras del elegante y concurrido teatro «Prado», por el más bajo precio, 10 centavos luneta o preferencia, el estreno del maravilloso espectáculo del siglo, «El Gran Ziegfeld», la película de mayor costo hecha hasta la fecha, desfile de mujeres hermosas, pieles y costosos trajes, un deslumbiante derroche de lujo y la vida del más grande de los empresarios es lo que encierra esta maravilla del siglo, con la magistral interpretación, del gran actor William Powell y la adorable Myrna Loy. Completando el programa una divertida comedia. Mañana, un interesante programa «La ciudad siniestra», por James Cagney y «El gondolero de Broadway», con Dick Powell. El domingo: Kay Francis en «La favorita», y «Los caballeros nacen» por Franchot Tone.

VERDUN: «EL SUEÑO DE UNA NOCHE DE VERANO»

En el simpático teatro «Verdún» de Consulado 120, con el teléfono A-9206 se ha confeccionado un maravilloso programa que da comienzo a las dos de la tarde como sigue: Un noticiero, un cartón, una variedad musical el famoso cómico Joe E. Brown, (Bocaza) en la risible producción que tiene por título: «El hijo de su escopeta», y la encantadora, romántica super-producción interpretada por James Gagney, titulada «El sueño de una noche de verano», deleitante, exquisita, llena de escenas interesantes, que resultan espectaculares. Los precios que rigen son hasta las seis y media de la tarde luneta 15 centavos, después 20 centavos luneta. Los niños y la comodísima tertulia con magníficas lunetas 10 centavos a todas horas.

Mañana: colosal programa: Noticiero, «El Parásito», cartón; «El Reino de las mujeres», comedia; «El Tigre de Bengala», drama por Barton Mc. Lane, «Las de Caín», por Clack Gable y Marion Davis estupendo drama-comedia que deleitará al exquisito público de este teatro.

ACTUALIDADES Y ESMERALDA: MAGNIFICOS PROGRAMAS

ACTUALIDADES: «UN ADAN SIN EVA»

Muy grandioso es el programa combinado para hoy viernes por el siempre concurrido y cómdo cine familiar «Actualidades», de Monserrate 8 y 10, teléfono M-5575. En función continua de 2 a 11 y 30 se pasa por la pantalla gigante revista, comedia, éxito de la deliciosa y regia producción «Un Adán sin Eva» con Mirna Loy y Robert Montgomery, estreno de la magnífica y original producción de aventuras «Fantasías del año 2,000» con Jean Rogers y Buster Grabbe y el episodio 3 de la emocionante super-serie «El caballero fantasma» con el cow boy Buck Jones. Mañana: «Esposa anónima» y «La voz irresistible».

ESMERALDA: «EL CRIMEN DE UN ARISTOCRATA»

Dos grandes films forman el programa combinado por el favorito y confortable cine familiar «Esmeralda» de Monte 242 (Cuatro Caminos) para hoy viernes. En función corrida de 2 a 11 y 30 se exhibe revista, comedia, estreno de la emocionante y formidable producción «El crimen de un aristócrata» con Margarite Churchill y Lile Talbot y estreno de la preciosa y original joya «La estrellita del faro» con la encantadora Shirley Temple y Guy Kirbee. Mañana: «Adversidad» y «La traición del rancho».

MAJESTIC: «MARIA ESTUARDO, REINA DE ESCOCIA»

La más sublime y grandiosa de las producciones que se han presentado, la obra cumbre de la cinematografía moderna, con otra super-especial producción desfilan por el teatro «Majestic» de Consulado 116, con el teléfono M-4477, hoy comenzando a las dos de la tarde, con un noticiero, un cartón, una comedia, y la graciosísima producción que lo mantendrá en constantes risas de los cómicos Whooler-Wholsey titulada «Cazadores de momias», y la super-especial joya, derroche de arte, de argumento inigualable, «María Estuardo Reina de Escocia» interpretada por el roll más grandioso de Hollywood, Katherine Hepburn y el incomparable Federic March, la obra más sublime de ambos artistas, en un marco de tragedia, de amor intenso, de heroísmo que hacen una película altamente emotiva sensacional y encantadora. Los precios que rigen son: hasta las seis y media luneta o preferencia 15 centavos, después 20 cntavos! luneta o preferencia. Los niños y la comodísima tertulia 10 centavos a todas horas.

Mañana: «Cazadores de Momias» y «María Estuardo». ¡Grandiosa! El lunes, «Mujer, marido y amante».

FLORENCIA: «MARIA ESTUARDO, REINA DE ESCOCIA»

Monumental programa se complace en ofrecer a sus favorecedores hoy la popular empresa del predilecto y elegante cine de las familias «Florencia», de San Lázaro y San Francisco, teléfono U-6758, cuya confortable sala a diario se ve concurridísima por las familias de la barriada.

Hoy en función continua de 2 a 11 y 15 se exhibe revista, estreno de la emocionante y colosal producción «Jurado de acusación» con Fred Stone y Owen Davis y regio estreno de la maravillosa, regia, extraordinaria joya cinematográfica de conmovedor argumento «María Estuardo, reina de Escocia» genial creación de la bella actriz Katherine Hepburn y el joven actor Fredrich March.

Precios: mayores 15 centavos hasta las 6 y 30 y 20 centavos después. Los niños 10 centavos a cualquier hora.

Mañana: «Los dos rebeldes» con Louise Latimer y «María Estuardo».

El domingo: «El mensajero de la venganza», comedias y otras.

OLIMPIC: «CHARLIE CHAN EN LA PISTA»

«Olimpic», en Línea y B, en el Vedado, teléfono F-6263, de la cadena Alvarez-Hernández.

Hoy, en tandas elegantes de 4 y 45 de la tarde y 9 y 45 de la noche se exhibe revista y éxito de la magnífica y muy colosal producción de aventuras «Charlie Chan en la pista» con el detective Warner Oland y Kaye Luke.

A las 6.30 y 8.30 se pasa por la pantalla la emocionante y formidable cinta «Contrabando humano» con Claire Trevor y Ralph Morgan.

Precios: mayores 15 centavos en tanda y 20 centavos por la noche. Los niños y la tertulia siempre 10 centavos.

Mañana y el domingo: grandioso programa con «Las de Caín» con Clark Gable y Marion Davies y «Prisionero en fuga» con Barton Mc Lane.

VEDADO: «LOS CUATREROS DE LA PRADERA» (Serie)

«Vedado», en la calle B, entre 27 y 29, en el Vedado, con el teléfono F-3128, de la cadena Alvarez-Hernández.

Hoy, comenzando la tanda a las 4 y 30 de la tarde por el largo metraje de la serie que forma el programa y en función nocturna a las 8 y 30 se exhibe revista, cartón y por primera vez se exhibirá completa la sensacional y muy emocionante super-serie en 12 episodios (24 rollos) de «Los cuatreros de la pradera».

Precios: mayores 10, niños 5 y tertulia 10 en la tanda y mayores 15 centavos y niños y tertulia 10 por la noche.

Mañana y el domingo, grandioso programa con dos estrenos: «Prisionero en fuga» con Barton McLane y «Las de Caín» con Clark Gable y Marion Davies.

TOSCA: «LAS DE CAIN» CON CLARK GABLE

«Tosca», en 10 de Octubre, 541, entre San Francisco y Concepción, en la Víbora, con el teléfono I-3099, de la cadena Alvarez-Hernández.

Hoy, en tanda a las 5 y nocturna a las 8 y 30, grandioso programa, exhibiéndose revista semanal, éxito de la muy emocionante y magnífica producción «El alcalde del infierno», con el dinámico «James Cagney y Frankie Darro, y éxito de la regia, extraordinaria super joya cinematográfica «Las de Caín», con el favorito actor Clark Gable y Marion Davies.

Precios: mayores, 15 cts. en la tanda y 20 cts. por la noche. Los niños y la tertulia a todas horas 10 centavos.

Mañana: grandioso programa con el estreno de «María Estuardo», reina de Escocia», por Katherine Hepburn y Fredrich March, y «La novia indecisa».

MODERNO: «LOS PECADOS DE LOS HOMBRES»

Las carteleras del teatro «Moderno» señalan para hoy el estreno de la conmovedora producción 20th Century Fox titulada «El pecado de los hombres», de Jean Hersholt y Don Ameche; y «Bajo dos banderas», de Claudette Colbert y Ronald Colman; el cartón «Olimpiadas domésticas» y un «Paramount News». Los precios son los del segundo turno. 10 cts., 15 cts. y 20 cts. Mañana: «Las de Caín», de Clark Gable y Marion Davies, y «Peligrosa», de Bette Davis y Franchot Tone.

El domingo: en todos los turnos, «Las de Caín», de Clark Gable y Marion Davies; «Dos esposas y un marido», de George Brent y Genevieve Tobin; «El caballero fantasma», episodio 10, de Buck Jones. Comedias, cartones y revistas. El lunes y el martes: «La condesa de Montecristo», de Fay Wray y Paul Lukas; «Centinelas del mar», de John Wayne y Nan Grey.

NORMA: HOMENAJE A ROBERT TAYLOR

Magnífico programa de homenaje al popular y favorito galán de la pantalla Robert Taylor es el que anuncian las carteleras del elegante y cómodo cine familiar «Norma», de Concha y Luyanó, teléfono X-2021, para hoy, viernes.

En tanda a las 5 y nocturna a las 8 y 30 se pasa por la pantalla de plata revista, un cartón, estreno de la preciosa y original cinta «Cuando el amor muere», con Patricia Ellis y Robert Taylor, y estreno de la grandiosa, regia, conmovedora super joya «Sublime obsesión», con Irene Dunne y el favorito galán Robert Taylor.

Precios: damas, niños y tertulia, 5 cts. y caballeros 10 en la tanda, y mayores 10 y niños 5 por la noche.

Mañana: la maravillosa joya «Romeo y Julieta», con Norma Shearer, y «Enemigo jurado». La tanda comienza mañana a las 4 y 30, en vez de a las 5, debido al largo metraje de las películas que se exhibirán.

WILSON: «LA MUJER DEL DIA»

«Wilson», San Rafael y Belascoaín. U-5863. 10 centavos de 1.30 a 6.30 y 15 centavos después. Niños, 10 centavos a todas horas.

Maurice Chevalier, en «El amante vagabundo», película que se estrena hoy en el «Encanto», «Riviera».

Hoy, tarde y noche, la revista semanal (La Voz del Mundo), el cartón «Monadas» y las super atracciones «La mujer del día», magnífica atracción especial, interpretada por Edmund Lowe y Gloria Stuart, y «El soñador», sensacional producción interpretada por Emil Jannings.

A las 5 p. m. «La mujer del día», por Edmund Lowe y Gloria Stuart, y «El soñador», por Emil Jannings.

Mañana ,programa extraordinario, con «Ayúdame a vivir», producción cumbre de la cinematografía argentina, interpretada por Libertad Lamarque, y «La sombra siniestra», sensacional producción por Lon Chaney Jr.

El lunes: «El gusano de hierro», estupenda comedia especial de la Warner, interpretada por Joe E. Brown; y «La favorita», por Kay Francis.

El martes: programa especial con «El pequeño lord», por Freddie Bartholomew y Dolores Costello, y «Esplendor», por Mirian Hopkins y Joel McCrea.

MAXIM: «EL GRAN MISTERIO DEL AIRE» (Serie)

Las carteleras del confortable y favorito cine de las familias «Maxim», de Bruzón y Ayestarán, teléfono U-7049, anuncian para hoy un formidable programa.

En tanda y nocturna se exhibe revista, comedia y se pasa por la pantalla la sensacional y muy emocionante super serie completa en 12 episodios (24 rollos), de «El gran misterio del aire», con el cowboy Noah Berry Jr.

Mañana, comenzando a la 1 y 30, se exhibe la maravillosa joya «Romeo y Julieta», con Norma Shearer y Leslie Howard, y «Tres muertos vivos».

El domingo; «La danza de los piratas» (en colores), por Charles Collins y Steffi Dunna, y «Sheriff vindicado», con Ken Maynard.

INGLATERRA: «LA MUJER DEL DIA»

«Inglaterra», San Rafael y Consulado. M-5527. 10 centavos de 1.30 a 6.30 y 15 centavos después, Niños. 10 centavos a todas horas.

Hoy, tarde y noche, la revista semanal (La Voz del Mundo», el cartón «Monadas» y las super atracciones «La mujer del día», magnífica producción joya Universal, interpretada por Edmund Lowe y Gloria Stuart, y «El soñador», sensacional atracción por Emil Jannings.

A las 5 p. m. «La mujer del día», por Edmund Lowe y Gloria Stuart, y «El soñador», por Emil Jannings.

Mañana, programa extraordinario, con «Ayúdame a vivir», producción cumbre de la cinematografía argentina, interpretada por Libertad Lamarque, y «La sombra siniestra», sensacional producción por Lon Chaney Jr.

El lunes: «El gusano de hierro», por Joe E. Brown, y «La favorita», por Kay Francis.

El martes: regio programa especial, con «El pequeño lord», por Freddie Bartholomew y Dolores Costello, y «Esplendor», por Mirian Hopkins y Joel McCrea.

CUBA Y SALON ROJO: ORIGINALES PROGRAMAS

El más bello programa es el que anuncia hoy el cómodo y céntrico cine de las familias, «Cuba», de Suárez y Corrales, a diario tan favorecido. Hoy, en tanda a las 5 y nocturna a las 8 y 15, se exhibe revista, comedia, estreno de la deliciosa y original cinta «La doncella de Postín», con Gene Raymond, y estreno de la preciosa, regiay magnífica producción «Suerte a medias», con Joan Bennett y Joel Mac Crea. Precios: damas y niños 5 cts. y caballeros 10 en la tanda, y mayores 10 y niños 5 por la noche. Mañana: «Camino de la gloria» y «La irlandesita».

Un magnífico programa, todo en español, es el que anuncia a sus asiduos hoy el predilecto y elegante cine familiar «Salón Rojo», de Monte y Antón Recio. En tanda y noche se exhibirá revista, comedia, estreno de la bellísima, regia y extraordinaria joya en español «La bien pagada», con Lina Yegros, y estreno de la grandiosa, formidable producción española «La hija de Juan Simón», con Carmen Muñoz y Angelillo, el rey de la copla. Precios: damas y niños, 5 cts. y caballeros 10 en la tanda, y mayores 10 y niños 5 por la noche. Mañana: «Camino de la gloria» y «Tenía que suceder».

UNIVERSAL: «ADVERSIDAD». 5 Y 10 CTS.

«Universal», el predilecto cine de la barriada, sito en Egido, entre Muralla y Sol, anuncia para hoy un extraordinario programa, muy difícil de superar y rigiendo precios populares.

En función corrida de 1 a 11 se exhibe revista, comedia, regio estreno del maravilloso, intenso, extraordinario super espectáculo cinematográfico de gran argumento «Adversidad», considerada como la mejor producción del año e interpretada por Fredric March, Olivia de Havilland, Claude Rains y otros, y estreno de la muy emocionante y magnífica producción «El crimen de un aristócrata», con Margarite Churchill y Lile Talbot.

Precios: damas y niños, 5 y caballeros 10 hasta las 6 y 30, y mayores 10 y niños 5 después. Tertulia 5.

Mañana, se repite este programa.

El domingo: «Apuros heroicos», con Buck Jones, episodios, comedias y otras atracciones.

BELGICA Y VIOLETA: GRANDES PROGRAMAS

«BELGICA».—«Mujeres de hoy».—Ramón Pereda.—Damas y niños, 05

Un gran programa se ha seleccionado para hoy en todos los turnos en este concurrido cine de familias, cuyo teléfono es A-9128, como base se pasa la admirable producción en español, por Ramón Pereda «Mujeres de hoy», con la cooperación de la bella estrella Adriana Lamar; como complemento se estrena «Tierras vírgenes», obra de acción por John Wayne, comedias y varios cartones para los niños. Los precios son de cinco centavos damas y niños en matinée y tanda, y por la noche, niños 5, damas 10 y caballeros 15. Mañana «El crimen del doctor Crespi», obra sensacional por Eric Von Stroheim. El día primero: «El capitán Tormenta» y la producción por Ronald Colman «Historia de dos ciudades».

«VIOLETA».—«Pobre niña rica».—Precios populares

Hoy se pasa por última vez la mejor película de Shirley Temple «Pobre niña rica», y como complemento «Miss Incógnita», por Jane Withers, comedias y cartones, ambas pasan por todos los turnos de este concurrido cine de Monte y Rastro, con el teléfono M-3238. Mañana: «El crimen del doctor Crespi». El domingo, grandiosa matinée.

EN TODA LA REPUBLICA SE HA CELEBRADO EL NATALICIO DEL APOSTOL CON GRAN ESPLENDOR

Los desfiles escolares han sido admirables, bustos de Martí, cenas martianas. El pueblo contribuyó con su presencia a dar mayor brillantez a estos bellos actos

Desfilaron más de siete mil niños

CIENFUEGOS, enero 28. DIARIO, Habana.—Más de siete mil niños de las Escuelas Públicas y privadas rindieron homenaje al Apóstol Martí, desfilando en correcta formación, y depositando millares de flores junto a la estatua del insigne patricio, en el parque de su nombre. Allí hizo uso de la palabra el doctor Pedro Fuxá, Presidente de la Junta de Educación; algunos niños recitaron poesías, cantándose los Himnos de Martí y el Nacional. Tomaron parte las instituciones sociales, la Brigada de la Cruz Roja, estimándose por la concurrencia y el lucimiento del acto, como el más suntuoso que ha celebrado esta ciudad.—**Obdulio**, Corresponsal.

Brillantes actos cívicos se celebraron en Matanzas

MATANZAS, enero 28. DIARIO, Habana.—Celebróse el natalicio del Apóstol Martí con una gran formación de todas las fuerzas del Regimiento «Plácido» en la explenada frente al cuartel «Domingo Goicuría», pronunciando una alocución alusiva al acto el teniente Taylo.

Parada escolar

Brillantísima resultó la parada escolar en el Parque La Libertad. El desfile ante la estatua de Martí fué espléndido. Los alumnos depositaron junto a la misma las ofrendas florales. Asistieron al acto las autoridades civiles y militares, y representaciones sociales. Las recitaciones a cargo de los alumnos y el discurso pronunciado por la doctora Hortensia Lamar, fueron muy aplaudidas. Se hizo la entrega de premios a los alumnos distinguidos de las Escuelas públicas y privadas, a cargo del señor Alfredo Esquerré, en representación del Club Rotario, organizador de «La Semana del Niño». Terminarán las fiestas con la tradicional cena martiana en el Club Atlético Militar a las doce de la noche.—**Lovio**, Corresponsal.

Parada escolar

CARDENAS, enero 28. DIARIO, Habana.—Hermosa parada escolar se efectuó en la mañana de hoy, depositando flores ante el busto del Apóstol. Pronunciaron brillantes discursos los doctores Fernando Betancourt y Antonio Pola.

Esta noche los Jóvenes Cubanos ofrecen una solemne velada en el «Liceo» en homenaje del inmortal patricio.—**González Bacallao**, Corresponsal.

Grandiosa peregrinación

CAIBARIEN, enero 28. DIARIO, Habana.—Más de cuatro mil personas, en correcta formación, portadoras de flores para el Apóstol, se reunieron en el parque ante la estatua de Martí, depositando sus ofrendas y escuchando las poesías recitadas en homenaje a Martí.—**Corresponsal.**

Las fiestas escolares

AGUACATE, enero 28. DIARIO, Habana.—Brillantemente se celebraron las fiestas de las Escuelas números 1 y 14, de este pueblo, conmemorando el natalicio de Martí, en el parque «General Bolaños», ante la tarja del Apóstol, con la asistencia de las autoridades y los niños de la Colonia Infantil «Hershey». Después los niños de la Escuela número 14 visitaron la Colonia Infantil.—**Corresponsal.**

Colocación de la primera piedra para la erección del busto al Apóstol Martí

JARUCO, enero 28. DIARIO, Habana.—En la mañana de hoy se celebraron con gran lucimiento las fiestas en homenaje al Apóstol Martí. En el parque de esta ciudad se congregaron los niños de las Escuelas Públicas y privadas, los Caballeros Católicos y numeroso público. A las diez se colocó la primera piedra para el pequeño monumento a Martí, en el parque que lleva su nombre, colocando una caja de zinc con el acta del acto, ejemplares de los periódicos del día, y una colección de monedas del cuño nacional. Hicieron uso de la palabra el Alcalde Alberto Fernández y otros oradores, recitando poesías varias alumnas. Esta noche se celebrará una gran velada patriótica en los salones del «Liceo». La Banda Municipal amenizó todos los actos.—**Campa**, Corresponsal.

Develada una lápida con el nombre de Martí

REMEDIOS, enero 28. DIARIO, Habana.—Hoy fué develada una lápida con el nombre de Martí, en la biblioteca que lleva este nombre, por iniciativa del donante de la misma, el joven fundador Othón García Caturla.

Asistieron al acto los alumnos y maestros de todos los colegios de la ciudad, las autoridades y numeroso público; representaciones de las sociedades remedianas y de todas las clases sociales. Pronunció un bello discurso el señor García Caturla, haciendo ver la necesidad de que el Ayuntamiento diera más calor a la obra. Amenizó la fiesta la Banda Municipal.

Entrega de títulos

En el teatro «Miguel Bru» fueron entregados los títulos de Hijos Adoptivos al doctor Juan Felipe Cruz, ex representante a la Cámara, íntimo amigo y hombre de confianza del Presidente de la República; al señor Francisco Oley, Presidente del Casino Español y de la Cámara de Comercio de esta ciudad. Una gran concurrencia asistió al acto, en el que usó de la palabra el doctor Alfredo Fuentes, Presidente del Ayuntamiento, quien hizo entrega de los títulos. Hizo el resumen el doctor Francisco Ma. Jiménez.—**F. García**, Corresponsal.

En honor del Apóstol

TRINIDAD, enero 28. DIARIO, Habana.—Las fiestas en honor del Apóstol Martí se celebraron solemnemente, asistiendo los alumnos de los colegios públicos y particulares, las autoridades escolares, civiles y militares y el pueblo en general. La parada escolar partió del parque Céspedes hasta el parque Martí. La tribuno colocada junto a la estatua del patriota, fué ocupada por los señores Alquizar, presidente del Ayuntamiento, y por los profesores Roche y otros. Los escolares recitaron poesías. Se ejecutaron otros actos durante el día. Por la noche se celebrará una gran velada en el Centro de Veteranos. El Ayuntamiento inauguró la Biblioteca Municipal en homenaje a la fecha patriótica.—**Corresponsal.**

El natalicio de Martí

PINAR DEL RIO, enero 28. DIARIO, Habana.—Con gran solemnidad se celebró la fiesta del natalicio del Apóstol Martí ante su estatua en el parque de esta ciudad. Hablaron los señores doctor Elpidio Pérez y Pablo Lorenzo Céspedes. Desfilaron después los escolares y la Banda Militar amenizó el acto. Asistieron las autoridades y mucho público.—**Guillermo Rodríguez**, Corresponsal.

La Cena Martiana

SANTA CRUZ DEL SUR, enero 28. DIARIO, Habana.—Se celebró anoche la cena martiana con asistencia de cien comensales. El doctor Rodríguez Barahona pronunció un bello discurso.—**Cabrera**, Corresponsal.

Solemnes actos

SANCTI SPIRITUS, enero 28. DIARIO, Habana.—Esta mañana celebróse una gran parada escolar, conmemorando el natalicio del Apóstol. Asistieron todos los alumnos de los colegios públicos y privados, portando ofrendas florales. Se organizaron en el parque «José Manuel García», dirigiéndose por la calle Independencia al parque «Serafín Sánchez» en ordenada manifestación. Allí, junto al busto de Martí, depositaron flores y recitaron bellas poesías. Concurrieron el cuerpo de Policía, las autoridades civiles y militares, el magisterio y Junta de Educación, las sociedades y el pueblo en general. Hizo uso de la palabra el letrado doctor José Francisco Valdivia. La Banda Municipal amenizó el acto.

A las cuatro p. m. se celebró un hermoso acto cultural en el salón de actos de la histórica sociedad «El Progreso» en memoria del Apóstol, con una gran concurrencia, cumpliéndose el brillante programa.—**Serra Carbonell**, Corresponsal.

El acto patriótico en homenaje al Apóstol

CRUCES, enero 28. DIARIO, Habana.—Con gran solemnidad se celebró la parada escolar, concurriendo todos los alumnos con sus profesores a rendir homenaje al Apóstol Martí. Asistieron las autoridades municipales, escolares y militares. Varias alumnas recitaron hermosas poesías, destacándose la señorita Piedra y el señor Mario Cobas Reyes, que pronunció un bello discurso.—**Barrera Lorenzo**, Corresponsal.

El aniversario de Martí

CIENFUEGOS, enero 28. DIARIO, Habana.—Celebróse en el teatro «Terry» una velada, viéndose el coliseo colmado de público. Pronunció un gran discurso el doctor Manuel Bisbé.

Cena Martiana

Se celebró la cena martiana, concurriendo las autoridades civiles y militares, y representaciones de todas las sociedades cienfuegueras.

Las canastillas

Las dos magníficas canastillas del Club Rotario, correspondieron a dos niñas nacidas en el Hospital Civil: María Caridad Dueñas y Eloina Blay.—**Obdulio**, Corresponsal.

Honrando la memoria de Martí

GUIRA DE MELENA, enero 28. DIARIO, Habana.—Todas las escuelas urbanas y rurales del término asistieron a la gran parada escolar en correcta formación. En el parque se inauguró un busto del Apóstol adquirido por cuestación popular a iniciativa de un grupo de alumnos. Asistieron las autoridades civiles y militares, las sociedades locales y el pueblo en general. Hablaron frente al busto de Martí los señores Bernardo Pérez y José Luis Sardá. El Círculo Familiar celebra esta noche una brillante fiesta.—**Rodríguez**, Corresponsal.

Inauguración del monumento a Martí

GUANAJAY, enero 28. DIARIO, Habana.—Revistió gran solemnidad la inauguración del monumento a Martí. Más de cinco mil personas formaron en la manifestación integrada por todos los elementos sociales, alumnos de las escuelas y autoridades. Precedían a ésta las fuerzas armadas y la Banda de la Marina Constitucional. Después de izar la bandera la doctora Gómez, el brigadier Martí develó el busto. Habló después haciendo entrega del monumento al Alcalde Municipal, el Presidente del Comité popular, señor Ignacio Guerra. Pronunció breves palabras el Alcalde al recibirlo. Hablaron también el comandante Sardiñas, por el doctor Torriente, haciendo el resumen el señor Roig de Leuchsenring.

La cena martiana

En el Centro Progresista se celebró anoche la cena martiana, asistiendo más de doscientos comensales. Estaban presentes bellas damas. Hablaron los señores Traviesas y Loza, la doctora Gómez y el doctor Cruz, que hizo el resumen.—**Corresponsal.**

Concentración escolar

VUELTAS, enero 28. DIARIO, Habana.—Con asistencia de las altas autoridades escolares, civiles y militares, se conmemoró el natalicio del Apóstol Martí. Fué servido el desayuno a tres mil alumnos concentrados aquí, por bellas señoritas. El desfile de los alumnos en correcta formación, por escuelas, fué notabilísimo por la disciplina y organización. Con grandes demostraciones fueron recibidas las escuelas a su llegada a la concentración, siendo aplaudidas por todos los representantes del Magisterio, autoridades y distinguidas personalidades que presenciaron el acto, amenizado por la banda de música de Remedios.—**Corresponsal.**

La fiesta del natalicio de Martí

SAN CRISTOBAL, enero 28. DIARIO, Habana.—Las escuelas públicas conmemoraron hoy el natalicio de Martí, pronunciándose hermosos discursos y bellas recitaciones por los alumnos.—**Corresponsal.**

Las fiestas del natalicio del Apóstol

SANTIAGO DE CUBA, enero 28. DIARIO, Habana.—La ciudad y los barcos amanecieron engalanados. A las doce de la noche se echaron a vuelo las campanas y tocaron sus silbatos las fábricas y navíos. El crucero «Patria» y el cañonero «Baire» hicieron salvas.

En el parque de la Libertad estaba instalado el busto de Martí, celebrándose ante él todos los actos anunciados. Un enorme gentío acudió a todas las fiestas.

A la cena martiana de los reporters asistieron 150 comensales, haciendo uso de la palabra el capitán Alberto Plochet y el señor Carlos Martínez Anaya. En el hotel «Venus» celebró la Gran Logia Oriental su cena martiana, a la que asistieron 400 personas.—**Corresponsal.**

GUANABACOA AL DIA

El Busto a Martí

Bello aspecto el de ayer por la mañana, en la Villa.

Desde horas tempranas, veíanse las calles de la población, llenas de público y niños de las escuelas que alegres se dirigían al lugar que a su escuela e le había asignado para formar el desfile que en homenaje a la memoria del Apóstol iba a efectuarse a las nueve de la mañana.

En el parque central fué levantando un pedestal, donde se colocó el busto tallado en marmol del Apóstol Martí.

Obra magnífica del escultor cubano Carlos Era.

Adquirido por la Logia Hijos de la Luz y donado al pueblo de Guanabacoa en este glorioso día de su octogésimo cuarto aniversario de su natalicio.

El doctor Juan F. Mora, orador de la logia, fué el encargado de hacer entrega del busto al doctor Rafael Rodríguez Alvarez, Alcalde Municipal.

Ocupando la tribuna en que José Martí, se diera a conocer en el histórico Liceo, como un consagrado de la oratoria, en la memorable noche en que se le rendía homenaje a la memoria del malogrado poeta Torroella; pronunciando una brillantísima peroración que le valió el aplauso unánime de cuantos le escuchábamos.

El busto de Martí fué develado por la señora viuda de Pérez Sastaño.

Después que la banda del quinto distrito militar de la reserva, dejó oír el Himno Nacional que fué cantado por más de cinco mil niños de las Escuelas Públicas.

El desfile dió comienzo a las diez y media de la mañana y que iba presidido por los altos funcionarios de la Gran Logia de Cuba, Alcalde Municipal, funcionarios escolares, funcionarios militares y civiles y representaciones de la prensa.

Seguíanles la Escuela Primaria Superior y demás escuelas públicas del distrito escolar de Guanabacoa.

El Colegio Academia Lancha, Colegio La Milagrosa, Academia «Más Luz» y Escuelas Pías de Guanabacoa.

Depositándose magníficas ofrendas florales alrededor del busto.

Los niños al pasar por ante él, arrojaron flores que enseguida se convirtieron en una gran montaña.

Espectáculo maravilloso el ofrecido ayer.

No se recuerda en la Villa un acto semejante que haya revestido tanta solemnidad ni que haya sido presenciado por tan numeroso público.

Frente al parque, en la calle Pepe Antonio, fué levantada la glorieta en que más de dos mil personas tomaron asiento.

Muchas de las personalidades que asistieron a este acto gentilmente invitadas, así como representaciones de muchas instituciones de la Capital de la República, se vieron obligadas a permanecer de pie, debido a que al llegar al lugar destinado a ellos habían sido ocupados sus asientos por otras personas.

Lo cual, estimo, se debió a la falta de previsión por la comisión organizadora de tan bello acto.

Los niños estuvieron más de tres horas estacionados en pleno sol que motivó el desmayo de muchos de ellos.

Al dar esto a conocer, es con el deseo de que en el futuro se tengan en cuenta estos detalles que a simple vista parecen insignificantes, pero que en el orden de las cosas, son importantes.

Por demás debo sinceramente felicitarlos, pues ha sido un verdadero éxito el homenaje que a la memoria del Apóstol se ha rendido.

De la brillantez del mismo ha de ser prueba evidente de ello la información gráfica que en el Rotograbado del DIARIO, se hará próximamente.

En Regla

Nuestro vecino pueblo de Regla, también rindió igual homenaje a Martí.

El pueblo se congregó en las aceras de las calles por donde iban en correcta formación los niños de las escuelas públicas y privadas, para depositar en el busto del Apóstol sus flores como un homenaje más a su inmortal memoria.

Sólo puedo hacer una pequeña reseña de ello, debido a que no es mi feudo, pero queriendo decir algo de ello, lo hago con la complacencia del dilecto compañero Alejandro Pérez Pérez, ameno e interesante redactor de las muy leídas «Reglanas».

En ese acto estuvo el Teniente Coronel del Ejército Constitucional, Gonzalo García Pedroso, Jefe del Quinto Distrito Militar y Secretario General de la Gran Logia de Cuba, acompañado de otros oficiales de alta graduación.

El jóven Alcalde de Regla, Octavio Cabrera, figura máxima y alma de ese homenaje puede sentirse satisfecho del acto realizado.

Agradeciéndole las atenciones que ha tenido con el cronista durante su permanencia en la casa consistorial.

Baile

El próximo día treinta, sábado, a las nueve de la noche, el Sub-Comité de la Corporación Nacional de Asistencia Pública, en Regla, ofrece un regio baile en los salones del Liceo de aquel pueblo.

Baile que se celebrará a beneficio de los Asilos, Creches y Hospitales de la República.

Para el cual existe mucho entusiasmo.

Asistiendo numerosas y elegantes damas y lindas damitas de la mejor sociedad.

Estará amenizado por dos conjuntos musicales.

Otros actos organizan para el día treinta y uno.

Fiestas de la Caridad que quedarán muy lucidas.

Luis A. Dechard

Nuevamente encuéntrase gravemente enfermo el cumplido amigo y viejo tronco de distinguida familia de esta Villa: Luis A. Dechard.

Víctima de una embolia.

A su cabecera se encuentra desde los primeros momentos el eminente galeno doctor Gabriel Cubría, quien ha logrado hacer reaccionar a la naturaleza que nos hace abrigar las esperanzas de su restablecimiento.

Así lo deseamos.

Festival Bailable

La Asociación Nacional de Enfermeros graduados, celebrará el próximo domingo y en las horas de una a seis de la tarde un magnífico festival bailable.

Será en los jardines de «La Tropical».

Y estará amenizado por los conjuntos musicales de Antonio María Romeu, elisario López, Cheo Belén Puig, Sonora Matancera y Quinteto Barcalés.

Así me lo informa el señor Raúl Juver Pérez, Presidente de esa prestigiosa institución en atenta tarjeta invitación.

Que agradezco por su gentileza.

En Carral

Hoy comienza en el Teatro Carral, otra serie completa para los amantes de las fuertes emociones.

«La Ley Salvaje» con el inteligente perro Rin-Tin-Tin Jr.

Exhibiéndose otras interesantes producciones cinegráficas.

Fiestas de Caridad

Esta Villa está llevando a vías de hecho muchos actos sociales en beneficio de los Asilos, Creches y Hospitales, organizados por el Sub-Comité de la Corporación Nacional de Asistencia Pública, que preside la incansable y simpática señora Rita Arteaga viuda de Fuentes.

Mañana sábado, el más brillante de todos esos actos lo será la comida baile que en los jardines del novel Club Cojímar ofrece a la sociedad guanabacoense.

Suman varios cientos los cubiertos adquiridos por nuestras principales familias.

Por lo que constituirá un nuevo sucess social.

Terminada la comida se dará comienzo al baile en los grandes salones del palacete de Boada, donde tiene su home el coquetón Club.

Las personas interesadas en asistir a esta fiesta deben dirigirse a la señora Arteaga viuda de Fuentes o a la señorita Bertha Yeste.

En el Liceo

Con gran brillantez fué hecha la entrega de premios del Campeonato de Ping-Pong, en los salones del histórico Liceo de Guanabacoa.

Sus salones veíanse llenos de interesantes señoras y sugestivas señoritas que con sus elegancias y distinciones hicieron de esa noche un lugar de ensueño.

La artística y valiosa copa de plata «Champán Sport», donada por los señores Blanco y Núñez, fué entregada al Ingeniero Manuel de Tapia Ruano, Presidente de la Sección de Sport del Liceo, por haber sido ganada por el team que defendió la gallarda bandera de esa institución.

Los demás premios consistieron en objetos de artes, que se les entregó a los señores delegados de las sociedades que quedaron en los sucesivos lugares, y medallas de oro y plata a los jugadores que más se distinguieron.

Se bailó a los ritmos musicales de dos conjuntos musicales: Jazz-band «Sevilla-Biltmore» y charanga de Antonio María Cruz.

Un acto simpático se realizó a continuación de la entrega de los mencionados premios.

Y fué la presentación de las encantadoras y simpáticas señoritas Martha Ferrer y Nena Alvarez de la Noval, candidatas al reinado de carnaval que lleva a efecto el colega El País.

Y la señorita Elsa Adams, Candidata al Certamen de Belleza del colega El Mundo.

Las que recibieron una ovación de espontaneas simpatías.

José Arango de la Maza.

M.E.C.D. 2016

Las Estrellas del Cine y AVANCE

La colección de Estrellas del Cine—que AVANCE regala a sus lectores todos los Sábados con su número extraordinario—consta ya de once fotografías en colores de estas admirables figuras de la pantalla: Joan Crawford, Jeanette Mac Donald, Ronald Colman, Frederick March, Norma Shearer, Gladys Swarthout, Jean Harlow, Stan Laurel y Oliver Hardy, William Powell, Robert Taylor y Shirley Temple.

Otra Favorita de los Cinefanáticos

también estrella rutilante de la gran constelación del celuloide, admirada por todos los públicos, aparecerá el próximo Sábado, constituyendo una halagadora sorpresa para los millares de coleccionistas de las Estrellas del Cine, que la venían echando de menos.

En todos los casos el lector de AVANCE debe exigirle el próximo Sábado al vendedor, con la edición de ese día, integrada por el número habitual, el Magazine de muñequitos en colores, la REVISTA ROSA y la fotografía iluminada tamaño ocho por diez, de

Una Gran Figura de la Pantalla

unánimemente admirada por el gran público universal que reconoce en ella uno de los más sólidos prestigios del novísimo arte.

Este gran esfuerzo editorial-la colección de Estrellas del Cine-lo realiza AVANCE, con el concurso de la COMPAÑIA LECHERA DE CUBA, elaboradora de los famosos helados HATUEY.

CRONICA HABANERA

EN TRIANON

Un gran estreno ayer.

Vistió sus mejores galas ayer el elegante y simpático «Trianón», para el estreno de la bellísima e interesante producción «La tragedia de Mayerling» verdadera joya cinematográfica que interpretan admirablemente Charles Boyer y Danielle Darrieux.

Gustó extraordinariamente a la selecta y numerosa concurrencia que allí se dió cita.

En las tandas de las cuatro y ocho y media se exhibió «La condesa de Montecristo» por Paul Lukas y Fay Wray.

Hoy se repite este programa.

Entre las señoras que asistieron ayer, se encontraban las siguientes:

Crucita Maytorena de Luti, esposa del Encargado de Negocios de Argentina.

Margarita Villalonga de Montero Madrazo, esposa del Cónsul de España.

La Marquesa de Pinar del Río.

La Marquesa de Villalta.

Lola Pina viuda de Larrea, Micaela Mendoza viuda de Carrillo, Vivita Rodríguez de Pi[illegible], Loló Larrea de Sarrá, María Martín viuda de Plá, María Martín viuda de Dolz, Rita Lasa viuda de León.

Cristina Kindelán de Mendoza.

Isabelita Pedroso de Alvarez Escobar, María Julia Arenal de Goiri-golzarri, María Reboul viuda de Zorrilla, Margot Forcade de Cárdenas, Alwina Borgstead de Valdés, Margarita Betancourt viuda de Lora María Luisa Trempón viuda de Betancourt.

Maximina Marimón de Farrés.

Carmelina Guzmán de Alfonso.

Baby Kindelán de Macía, María Morales de Cárdenas, Nina Reyna de Ariosa, Piedad Sánchez de Pedro, María Monteagudo de Quiñones, María Albarrán de Presno, Cristina Fernández de Castellví, Cheché Parreño viuda de Salcedo, María Sánchez de Lamar Roura.

Silvia Párraga de Martínez.

Consuelo Lamar de Mendoza.

Cuca Alfonso viuda de Lawton.

Estela Riva de Blanck, María Victoria Bravo de Quiroga, María Aurora del Cañal de Salcedo, Marietta Aballí viuda de Simpson, Consuelo Caral de Jiménez Rojo, María Pepa Martínez de Lago, Dulce María Reyes Gavilán de Pujals.

María Teresa de Varona.

Almida Langwith de Revilla, Aída Escalona de García Montes, Leonor Barraqué, Panchita Suárez Murias de Solo, Angélica Pedro de Forcade, y Rossie de Girón, esposa del Cónsul de Guatemala.

Margarita Crespo de González del Real.

María Vianello de Gutiérrez.

Adolfina Valdés Cantero de Martínez, Caridad Cortés de Grau, Leopoldina Solís de Hernández, Julita Pla, Adriana Pérez Chaumont de Otermín, Pilar Reboul de Fernández.

Anita Sánchez Agramonte viuda de Longa.

Luz Monteverde viuda de Goudie, María Romero de Vieites, Amanda Martínez de Dardet, María Eugenia Alvarez de la Campa de Fuentes, Lolita Macía de Pagliery, Evangelina López de Palacio, Manolita Larrondo de Grau, Cuchuca Barraqué de Martínez.

Herminia Dolz de Alvarado.

Nena González Sellén de Coto.

Ofelia Larrea de Colmenares, Carmen Silva de García Montes, María Antonia Souza de Remírez, Nena Giménez de Trémols, Josefina Vila de Sola, Bibí Chumacera de Marchena, Ritica Fernández Marcané de Crusellas, Mrs. del Barrio.

Julia Urquiola de Toñarely.

Ana María Sánchez de Goicoechea, Hilda Sarrá de Mejer, Margarita Mendoza de Miyares, Alicia de Cárdenas de Belt, Silvia Bachiller de Párraga, Caridad Rosales de Alzugaray, María Antonia de Cárdenas de Sánchez Oyarzun.

Bebita Miyares de Juncadella.

Emma Recio de Cowley, Sarita Castro de Sánchez Bolio, Chiquitica Azplazu de Tarafa, Cuqui Ponce de León de Upmann, Nenita Rodríguez, Amalia Simoni de Peláez, Patria Marrero viuda de Alvarez, Aída López de Rodríguez, Mercedes Arcilla de Ruiloba.

Estela Zalza de Blanco.

Cuca Sánchez de Sánchez, Nena Ferrer de Bethar, Billie Boullosa de Diez Burgos, Gloria de León de Alegría, Milly Mendoza de Ferrer, Cuca Unanue de Valdés Rodríguez, Amparo Galán de Córdoba, Ofelia Balaguer de Surís.

Emma Nadal de Hidalgo Gato.

Carmela Sampedro de Argüelles, Sofía Zorrilla de Juliá, María Meneses de Seris, Lolita Abreu, Silvia Méndez Plasencia, Isabel Reyes de Zúñiga, Dulce María Núñez.

Daisy Crabb de Falla.

Clara Sampedro de Barraqué.

Julia Sanguily de Falla.

Carmen Cerra de Fernández Villasuso, señora Lancís de Santamarina, Juanita Lago de Cervantes, Graziella Martínez Aparicio de Buzzi, Nena Buzzi de Jiménez Rojo.

Ofelia Pedro de Zárraga.

Chana Alvarez Cerice de Foyo, Margarita Mena de Vadía, Lillian Mederos de Baralt, Mercedes López de Sánchez, Lila Forcade de Morán, Margarita Vadía de Carbonell, Anita Simpson de Rocamora, Graziella Simpson de Armstrong.

Ofelia Valverde de Rodríguez.

Beba Moya de Díaz, Angelita Ruiz Guzmán de Pita, Cuca Inclán de Hevia, Olga del Junco de Lizarragui, Georgina Balsinde de Moré, Cuca Menocal de Dellundée.

Elena de Cárdenas de Coroalles.

Graziella Otero de Alvarez Pedroso.

María Luisa Bilbao de Montoto, Julita Alvarez Marrera, señora de Larondo, Graziella Cancio de Castro.

Y Silvia Vieties de Maxwell.

Señoritas:

Rosita, Carmen y Margarita Montero Madrazo, hijas del Cónsul de España.

Cusa Carillo, Madeline Menocal, Hortensia Montalvo, Seida Portal, Luisa y Mariana Rodríguez López, Oria Albarrán, Rosario López Lemón Hortensia de Cárdenas.

Bebita Lasa, María Antonia Morales, María Elena y Mercedes Alvarez Pedroso, Caridad López Serrano, Adela y Josefina Dardet, María Luisa y Bebita Ortiz.

María Cristina Casteleiro.

Lolo Suero.

María Victoria Quiroga, Beba Pujals, Teté Frías, Teteita García Montes, Olga del Pico.

Celia Rosa y Alicia Morales.

Mara Carlota Alzugaray, Cuca Cordovés, Elena López, María León, Caruca Larrondo, Almida Revilla, Graziella Guiral, Zenaida Mont-Ros, Elvira de la Campa, Carmen Luisa y Marieta Aenlle, Bebita Portuondo, Natalia Ruiloba, Blanquita Alvarez Marrero.

Yolanda Lima.

Elena Alfonso.

Gilda Morales.

Josefina Crespo Trotcha, Elena Caballé, Doris Bacón, Sara Fernández Pino, Eugenia Martínez, Lupe y Margot Zuñiga, María Pérez Díaz, Baby Demarest, Alicia María Grau, Carmen de Posada, Silvia Simpson, Elena Pujals, Adrianita y Carmen Oteguy.

Cuca Lago.

Cristinita Castellví.

Laura Angulo, Delia Morales Milanés, Graziella Corrales, Aristela Ruiz, Gina Chomat, Carmita y Minina Alvarez, Carmina Rodríguez y Bacardí, Josefina de la Cotera, Marta Castro Cárdenas, Mimí Ardavín, Serafina Sorzano, Clara Gamboa.

Mara Antonia Remírez.

Hortensia López Freixas, Marta y Josefina Peña, María Luisita Kohly, Berta Recio, Elena de Córdoba, Helena Salas, Adrianita Otermín, Elena de Solo.

Graziella Fresneda.

Elena y Graziella Ponce.

Conchita, Bibí y Sarita Espinosa, Concha Bonet, Marta Valdés Amable Marta López, Silvia López Rovirosa, Graciella y Cuca Carrillo, Eva Jiménez.

Virginia Sanguily.

Graziella y María Luisa Díaz, Carmelina y Cuchita Lluriá, Manolita Bravo, Meche Arregui, Nora Valencia, Teresita y Cecilia Boada, Lolita y Peggy Coroalles.

Ofelia Rodríguez.

Carmelina Rivas, Lidia Bustillo, Ada, Anita y Graziella de Blanck, María Teresa Palacio, María O-Reilly, Beatriz Calderón, Mercedes y Susana del Real.

Margot Lora Betancourt.

Rosita Etchegoyen, Carmelina Castro, Lucinda del Barrio, Graziella y Carmen Morales, Teté Montes de Oca.

Y Lourdes Caballero.

EL BRIDGE DEL YACHT.—Como esperábamos fué un verdadero éxito el bridge party celebrado ayer en el prestigioso Habana Yacht Club.

Fiesta de animación completa, que congregó en aquellos salones y terrazas una gran concurrencia.

Desde las cuatro empezó el juego, prolongándose hasta bien entrada la noche, sirviéndose un rico buffet supper cerca de las ocho.

Innumerables los parties.

Y grande la concurrencia.

El doctor Juan A. Lliteras, y su gentil y distinguida esposa Hemelina López Muñoz, reunían en su mesa a este grupo de invitados norteamericanos: Mr. y Mrs. Henry Fields, Mrs. Gray, Mrs. Erguin, Miss Gray y Mr. Oldman.

Continuamos la relación de los asistentes con este grupo de matrimonios.

El Excmo. Señor Nicola nob Macario, Ministro de Italia y su elegante esposa Clelia de Macario.

Senador José Antonio Casabuena y señora Nena Suárez Rivas.

Guillermo Villalba y Cusa Portela, Agustín Goytisolo y Lolita Recio, Fausto Alfonso y Cheita Tagle, Servando Fernández y Zaida Carrera, Enrique Rodríguez y Rosita Fabar, Luisa del Valle y Terina Souza, Luis Beltrán y Nena Nodarse, Mario Pedroso y Angela Herminia Armiñán, Carlos Morales y María Teresa Collazo, Manolo Valdés Cartaya y Mercedes Llansó, Eugenio Rayneri y Rosita Cadaval, Agustín Reyes y Maríita Hernández Guzmán, Leonardo Anaya Murillo y Cuca Quintana, Gustavo Hevia y Raquel Sánchez, José Luis Estefani y Lilia Carrera, Manolo Aspuru y María Antonia Alonso, Armando Mora y Mina Alvarez, Pedro Manuel Souza y Maritza Bruzón.

Además, entre las señoras, Cuca Llansó de Carreño, Alicia Herrera, Gloria Ricart de Martínez, Isabel Recio viuda de Zayas Bazán, y la gentilísima María Alzugaray de Fariñas, insustituíble organizadora de estas fiestas de bridge.

Las señoritas Lolita y Hella de Varona, María Carlota Méndez y Rosita, Margarita y Enita Rayneri.

Y este grupo de caballeros.

Alfredo Zayas, Colás de Cárdenas, Carlos M. de Alzugaray, Monino de Armas y Mario Rodríguez, el distinguido joven mexicano que se halla desde ayer entre nosotros.

Pablo Alvarez de Cañas, el querido compañero.

Y este cronista.

Rufino, el amable maitre del Yacht, recibió innumerables felicitaciones por el espléndido buffet servido.

Fué una fiesta deliciosa.

OPERADA. Ha sido sometida a una operación recientemente, la gentil señorita Cuca Díaz, cuyo estado es completamente satisfactorio.

La señorita Díaz se encuentra en franca convalecencia.

LUIS DE POSADA.

Preparan la Verbena criolla en Turismo

Por el Departamento de Turismo Municipal se están ultimando los preparativos para la Verbena que durante algunos días se mantendrá abierta al público en Prado y Cárcel, ofreciendo multitud de atracciones de carácter cubano. Habrá allí ventas de productos típicos de provincias, exhibición y concurso de bailes populares y kioskos atendidos por damas que vestirán trajes cubanos de épocas remotas.

COMPRE EN LA FABRICA Y GANARÁ EL 50%

La Luisita

MONTE 121 esquina á Angeles

Telf. A8107 · HABANA

OFERTA EXCEPCIONAL EN PRECIO Y CALIDAD:

Frazadas cameras	0.65
Frazadas cameras finas	1.00
Frazadas cameras fantasía	1.50
Frazadas cameras lana	2.25
Frazadas Cam. lana ribeteadas seda	2.50
Almohadas cameras	0.50
Almohadas cameras flor seda	0.90

Esta es la ocasión del día. . . lo demás es bobería

—¡QUE BIEN ESTAS! TE FELICITO ¿A QUE SE DEBE ESE CAMBIO?

—PUES CHICO ESE MILAGRO SE DEBE A LA "PEPSINA Y RUIBARBO BOSQUE" QUE ME HA CURADO LA DISPEPSIA.

†

E. P. D.

EL SEÑOR

JUAN GREGORIO VIÑA Y MARTORELL

HA FALLECIDO

Y dispuesto su entierro para las cuatro y media de la tarde de hoy, su viuda, madre, hija e hijo político y hermanos, que suscriben, en su nombre y en el de sus demás familiares, ruegan a las personas de su amistad se sirvan asistir a la casa calle 21 número 283, bajos, entre C y D, Vedado, para acompañar el cadáver al Cementerio de Colón, favor que agradecerán.

Habana, 29 de Enero de 1937.

Concepción Martínez Viuda de Viña; Carmen Martorell Viuda de Viña; Lillian Viña de Marchena; Edgar de Marchena; Ramón, Esperanza Estela, Trina y Victoriano Viña y Martorell.

†

E. P. D.

LA SEÑORA

Pilar Lluy de Houston

Presidenta General del Sunshine en Cuba.

Ha fallecido en la ciudad de New York el 27 de enero de 1937, verificándose su entierro en aquella ciudad en el día de hoy, 29 de enero a las dos de la tarde. Por este medio se ruega a sus amistades y compañeras del Sunshine en Cuba su asistencia a Villa Sol, calle Loma, Marianao, a la una p. m., para dedicarle un recuerdo a su eterno descanso.

Habana, enero 29 de 1936.

L. S. Houston (ausente); Nicolás, Bienvenido, Virginia y Blanca Lluy; Dulce María Guzmán de Arias; José y Abelardo Guzmán; Alfredo Arias y demás familiares.

J. G. VIÑA, & CO.

†

E. P. D.

EL SEÑOR

J. G. VIÑA

NUESTRO GERENTE

HA FALLECIDO

Y habiendo sido dispuesto su entierro para hoy, viernes a las 4 y media de la tarde, rogamos a todas las personas de nuestra amistad se sirvan concurrir a la casa mortuoria, Calle 23 No. 283, entre C y D, Vedado, para de ahí acompañar el cadáver hasta el Cementerio de Colón, por cuyo favor quedaremos eternamente agradecidos.

J. G. VIÑA & CO.

FUNERARIA DE PRIMERA CLASE

ALFREDO FERNANDEZ

SAN MIGUEL 63 TELEFONO A-6348

POR UN REGAÑO

Ruby Creaves, vecina de Príncipe 11, denunció a la Policía que su hijo Hernan Creave, de 11 años de edad, abandonó su domicilio al regañarlo por una falta que cometió, logrando enterarse que se encuentra reunido con elementos maleantes.

CHOFER ACUSADO

El vigilante 1050, dió cuenta en la Primera Estación que el chofer del auto 5612, conducía dicho vehículo en dirección contraria por la calle de Aguiar y al llamarle la atención, lo desobedeció dándose a la fuga.

ARROLLADO

El menor Juan Marganes Castañeda vecino de Compostela 203, sufrió lesiones de carácter leve, al ser arrollado en Muralla y Aguacate por el auto 31479 conducido por José Sandoval Cuesta, vecino de Concordia 185.

POR UN PERRO

Mercedes Hernández Zuñiga, de 4 años de edad y vecina de Zanja 103, sufrió lesiones de carácter leve, al ser mordida por un perro cuando transitaba por la esquina de Zanja y Lucena.

QUEMADURAS

En el primer centro de socorros fué asistido de quemaduras de carácter menos grave, Julio Santillana Pérez vecino de Factoría 36, que se produjo casualmente al inflamársele un reverbero cuando lo llenaba de alcohol.

RIÑA

Bárbara Sánchez eMléndez y su esposo Eugenio de la Rosa, sostuvieron una fiera riña en el domicilio de la primera, Aguacate 45, por la posesión de un hijo de ambos menor de edad.

FALLECIMIENTO

Pablo Araoz Vicente, de 80 años de edad y vecino de Príncipe 4 ,falleció en el Hospital Mercedes, a consecuencia de un fuerte shock traumático que presentaba.

M.E.C.D. 2016

SE REUNIRAN EL LUNES TODOS LOS COMITES PARLAMENTARIOS DE LA CAMARA DE REPRESENTANTES

NOTAS DE UN PALACIEGO
HORA CREPUSCULAR

Lentamente las últimas horas de la tarde van arropando en gris perla la avenida llamada de las misiones, a uno de cuyos extremos se yergue, caballero en nervudo corcel y esculpido en bronce, la figura altiva y magra del generalísimo Máximo Gómez.

Desertores del tráfago capitalino y ansiosos de la paz de la hora, tres ciudadanos, unidos por sinceros lazos de amistad, aunque modestamente trajeados, tomaron asiento en uno de los bancos de madera esparcidos sin el menor asomo de tacañería, por el amplio paseo.

Luego de referirse los tres, con cierto dejo de añoranza, injustificada en quienes disponen apenas de una vieja frazada de poco abrigo, de la total ausencia del frío en este invierno, el más anciano de ellos, nombrado Bergeret, dijo:

—Reposemos aquí, señores, de las tareas del día, ya que siendo hombres de nuestra época, aunque filósofos, no nos es dado ascender las amables cuestas del Tusculum con la esperanza de oír a Cicerón departiendo con sus discípulos, acerca de la virtud, bajo los pinos y los terebintos.

GUITREL: Me parece lo más conveniente.

Hay una breve pausa que cada cual aprovecha para aspirar la suave brisa crepuscular.

De improviso, otro de los presentes, el señor Clevelín soltó esta noticia:

—¿Sabéis que la Coalición está en crisis? Zurcida como a propósito con hilos sutiles y quebraizos, no ha sido necesario un acentuado esfuerzo para hacerla naufragar lastimosamente.

GUITREL: ¿Rota la Coalición? ¿Es posible?

CLEVELIN: Bastó sólo cierto cambio de postura del Conjunto Nacional Democrático, partido minoritario de oposición, para que los liberales, los nacionalistas y los republicanos corriesen, con el desatentado apresuramiento del que teme llegar tarde, a recobrar su antigua posición de independencia.

BERGERET: La Coalición es un hecho tan reciente aún, que sería ocioso rememorar su origen y evocar las circunstancias que contribuyeron a crearla, pero añadiré, por vía de aclaración, que el Tripartismo adoleció siempre de verdadera consistencia; sus componentes—en los que algunos distinguidos genealogistas quisieron ver positivas afinidades—carecían de esa fuerza atractiva que vincula los átomos.

GUITREL: Sí, sí, pero jamás con entusiasmo, y no exagero si añado, casi, casi, con desgano. Recordadlo señores: Cuando le fué preciso ofrecer un elocuente testimonio de unión y disciplina, sólo puso de manifiesto claramente que, ninguno de los tres partidos que la integraban, hallábase a gusto allí.

CLEVELIN: (pausadamente) Esa deserción bien pudo ser un accidente, pasajero al cabo como todos los accidentes y el cual no hay porque llevar en cuenta a los fines del Tripartismo. Este, constituye, sin duda, una causa cuyos efectos están en vigor todavía: el Gobierno. La Coalición es indispensable a su sostenimiento.

BERGERET: El instante no es político, señor, y los partidos no hacen el caso por el momento. El país tiene más fe en el Gobierno desde que es apolítico.

GUITREL: (exaltado) ¡Cuánta ceguera! ¡Qué impiedad! ¿Pretendéis que el pueblo pueda prescindir de los partidos?

BERGERET (sin perder la calma) El pueblo juzga sanamente al estimar que no gana ni pierde porque este o esotro partido vaya al poder

GUITREL: La política es una condición inherente a los países civilizados y de la cual no le sería fácil prescindir.

BERGERET: Exacto, pero a cambio de que no se practique con exceso. Reconozcamos que se ha abusado de ella.

CLEVELIN: (concilador) Pero no tanto que merezca ser repudiada.

BERGERET: Le aseguro colega...

CLEVELING: Admitiendo que en ocasiones se ha extralimitado, lograríamos evitarlo en lo futuro si en ello pusiéramos nuestro deseo.

BERGERET: No veo la manera, puesto que los pueblos son tan ajenos a los partidos que los gobiernan como a la estrella Sirio que gira a millones de kilómetros de nuestro globo terráqueo. Los partidos ambicionan acaparar el poder como consecuencia natural de las instituciones democráticas, y una vez en el pináculo cercenan lo más posible, en nombre del pueblo soberano, los beneficios que el país demanda.

GUITREL: No obstante sus grandes defectos los pueblos se morirían de inanición si les faltasen los partidos y como el pobrecito Giovani al ángel rebelde, les repiten de continuo: «Sé, veo, siento, quiero sufrir por todo el daño que me has hecho. Te amo porque me has perdido.»

BERGERET: ¿Queréis significar con ese pasaje extraído de «El pozo de Santa Clara» que el país lamenta la ruptura de la Coalición?

GUITREL: ¿Y por qué no? La Coalición era una fuerza política a cuyo amparo se han creado múltiples y respetables intereses personales que desaparecerán en seguira

BERGERET: ¡Qué ingenuo sois, amigo! No afirmaré que todos, pero sí que la mayor parte, está asida ya, en medio del naufragio, a un fuerte madero que la conducirá a la playa.

GUITREL: En tanto no quitemos los ojos del Parlamento donde la ruptura del Tripartismo y el pequeño viraje del Conjunto, darán motivo a extraordinarios acontecimientos políticos....

BERGERET: No es cosa de tomarlo desde ahora tan a pecho, y aún cuando todo hace creer que habrá liberales, republicanos y nacionalistas, repartidos entre los bancos de la mayoría y de la minoría, de eso, a la oposición de esta última va un largo trecho, pues sin sospecharlo nadie pudiera surgir de improviso la fórmula conciliadora: el cooperativosmo, siempre dispuesto a reflorecer en cualquiera época

UN PALACIEGO.

59 madres obreras recibieron ayer las Canastillas Martianas que les fueron obsequiadas por la Junta de Maternidad

El acto tuvo lugar en el Teatro Nacional y asistieron las esposas del Jefe del Estado y del Jefe del Ejército. El Dr. García Guerra lo presidió. Discurso del Dr. M. López Blanco

Presidiendo el Subsecretario del Trabajo, señor García Guerra, quien tenía a su derecha e izquierda a las señoras de Laredo Bru y Godínez de Batista, y a los doctores Arturo Comas y Salvador Juncadella, presidente y secretario de la Junta, respectivamente; al doctor Marino López Blanco, señora Pilar Jorge de Tella y Delegaciones patronales y obreras, se celebró ayer, en el Teatro Nacional, el acto de la entrega de 60 canastillas donadas por la Junta de Maternidad Obrera de La Habana a las madres obreras que dieron a luz entres los días 24 de diciembre pasado y 6 de enero actual.

Numerosa concurrencia asistió a tan hermoso acto, ocupando palcos grilés y lunetas. Entre las damas allí presentes advertimos a las señoras del Secretario de Obras Públicas, ingeniero Casas; de Defensa, doctor Remos; de Sanidad, doctor Zamora; del Subsecretario del Trabajo, señor Aurelio García Guerra; del teniente coronel Raimundo Ferrer; señora Estela Gamba de Juncadella, y muchas más.

La concurrencia testimonió una ovación a la obrera señora Manuela Fundora, a quien obsequiaron con dos canastillas, por haber tenido jimaguas: un varón y una hembra.

Un solo discurso fué pronunciado El doctor Marino López Blanco, Representante a la Cámara y, precisamente, ex Subsecretario del Trabajo, que fué el primer presidente que tuvo la Caja de Maternidad Obrera de La Habana, dijo:

«El Estado está actuando para reparar la injusticia social del régimen económico. He aquí la obra: la primera Conferencia Internacional del Trabajo en Washington, en virtud de una cláusula del Tratado de Versalles, hace que Cuba sea uno de los primeros países en cumplir la Convención de proteger a la madre y al niño y establece en el año de 1935 una legislación efectiva de Seguro Social a la Maternidad.»

Hace un elogio de la organización que tiene la Junta de Maternidad Obrera de La Habana, felicitando a sus administradores; agregando: «Si en los tiempos pasados, los cubanos luchaban por un ideal: la libertad, exponiendo sus vidas, derramando su sangre hasta conseguir esta suprema conquista de los pueblos; ahora las presentes generaciones, adaptándose a las tendencias modernas, luchan y se afanan por la conquista de otro ideal tan noble como el primero, que es: la justicia social».

Finalizó el doctor López Blanco su discurso, haciendo votos por la Junta Administrativa de Maternidad Obrera de La Habana, para que continúe su hermosa labor en pro del más santo de todos los postulados: la maternidad.

El señor García Guerra después de pronunciar unas palabras, dispuso la entrega de las canastillas que correspondieron a las siguientes obreras:

Margot del Amo, Tomasa González, Carmen Lorenzo, Eloísa Enríquez Felicia Beceiro, Amada Hernández, Teresa Roque, Juana Pernas, Emilia Martínez, Consuelo Campos, Nélida Coto, Carmen Núñez, Caridad Pedroso, Florinda Márquez, Juana Pérez, Concepción López, Juana Viera, Celestina Young, Mercedes Corbato Inés Zenea, Dolores Cepero, Rosalía Pérez, Eloína Urra, Cira Rivero, Hortensia Rodríguez, Antonia López Descalzo, Regla Díaz, Fidelina Gil, Obdulia Rodríguez, Hortensia Conesa, Gregoria Moranda, Teodora Tapia, Caridad Moreno, Veneranda Valdés, Catalina Rivero, Concepción Herrera, Caridad Rodríguez, Laudelina Iriarte, Gloria López Alonso, Mercedes Valido, Hortensia Boytel Santa Díaz Poey, Mercedes Amaral, Delia Cruz, Rosa Riverón, Elisa Pláceres, Manuela Fundora (tuvos dos niños en un mismo parto), Cecilia Piñeiro, Ana Rodríguez, Rita Valdés, María Caridad Castillo, Manuela Enriquez, Petra Díaz Martín, Concepción García y Cecilia Feo.

Las socias del Club Femenino de Cuba ofrecieron un bello acto en el penal de mujeres de la villa de Guanabacoa

Leonor Barraqué les dirigió la palabra en el patio del centro de la cárcel y la poetisa Esther Costales recitó dos poemas: «Mujeres Presas» y «Ya mi hijo va a la Escuela»

Con el entusiasmo que inspira todos sus actos, el Club Femenino de Cuba, representado por gran número de asociadas, hizo recientemente una visita a la Cárcel de Mujeres de Guanabacoa, para llevar un poco de alegría a las reclusas. Dirigidas por su presidenta p. s. r. doctora Lolita Díaz Ventura, las visitantes llegaron a la cárcel cargadas de dulces y regalos, como demostración de afecto a sus desgraciadas hermanas.

El Club Femenino acostumbra a realizar periódicamente estas visitas, las que reanudó recienemente, debidamente autorizado, para consuelo de las reclusas y estímulo para cuantos luchan por el bien de la mujer y del niño.

La amable alcaidesa de la Cárcel de Mujeres, doctora Guanche, dió la bienvenida a las visitantes. Junto a ella se encontraban la exquisita Leonor Barraqué y nuestra dulcísima poetisa Esther Costales de Verdura con su esposo e hijo.

Después de un detenido recorrido por los distintos departamentos del penal, en los que pudieron advertir el esmero que pone al servicio de las presas la alcaidesa, repartieron obsequios entre las reclusas, que no podían ocultar la íntima satisfacción que les producía saber que no estaban olvidadas del mundo y que todavía hay almas cariñosas que se acuerdan de quienes, por ignorancia o por fatalidad, han perdido la preciada libertad.

En el amplio patio de la cárcel—reducido, sin embargo para tanta presa—confraternizaron visitantes y reclusas.

Leonor Barraqué se alzó en una plataforma de cemento que rodea el pozo y les habló como lo hubiera hecho el divino rabino de Galilea a la caída de Magdala.

«Sólo los que han sufrido—dijo—deben traspasar los umbrales de la cárcel para hablar a unas pobres presas.»

A continuación Esther Costales recitó su inmenso y bello poema «Mujeres presas» que días antes le inspirara el anuncio de esta visita a la cárcel, y después la poesía «Ya mi hijo va a la escuela». También les dirigió algunas palabras como mujer y como madre.

A falta de talleres, donde las presas recibieran una preparación adecuada para cuando recobren la libertad, se echó de menos en la cárcel un campo de experimentación agrícola, donde las reclusas aprendiesen el laboreo de la tierra y, al mismo tiempo, encontrasen un sedante para sus nervios destrozados.

Mucho espera el Club Femenino, según expusieron sus más destacados miembros, de los Secretarios de Gobernación y de Sanidad en beneficio de las presas y desean hacer constar su agradecimiento al Subsecretario de Gobernación, doctor Rodríguez Pintado, por las facilidades que dió a dicha sociedad para visitar la cárcel de Guanabacoa.

ABANDONO LA CASA

A la Policía denunció Serafina Cubillero, de 62 años de edad y vecina de San José 113, que su hija Esperanza Valiño Cubillero, que cuenta 18 años años de edad, abandonó su domicilio, temiendo le pueda haber ocurrido alguna desgracia.

La reunión del Comité Ejecutivo Nacional del Partido Liberal, esta noche.—Caiñas asumirá por sustitución reglamentaria la Jefatura del Liberalismo, disponiéndose a demostrar su dinamismo y la combatividad de su carácter.—La Comisión bicameral de la Ley Electoral será designada en la primera sesión que celebren las Cámaras.—Debe ser aprobado el proyecto de ley honrando el centenario de Arango Parreño.—Declaraciones del Consejero liberal villareño Rodríguez Navarro.—El Coronel Batista y su distinguida esposa estuvieron ayer en Palacio.—Nombramiento de Notario.—Despacha el doctor Bringuier.—Noticias sintéticas del Congreso.—De política menuda.—Otras notas de la política nacional

MOVIMIENTO POLITICO

TOPICOS Y COMENTARIOS

—Ante el hermoso cuadro de ayer.
—Esta noche.

Tenemos todavía, prendido en la retina, como una visión inefable, el hermoso espectáculo ofrecido ayer por veinte y cinco mil niños desfilando junto a la estatua de José Martí. Cuadro vivo, iluminado con el sol de una mañana espléndida, en la que las tricromías nacionales cantaban en ondas a la brisa un himno de paz y de ternura.

Para quien fué todo pureza, recta intención, claro pensamiento, alma de rosa y alba, corazón de amor, no pudo rendirse más bella ni dulce pleitesía en el aniversario glorioso de su nacimiento. Martí, evadido de la prisión corpórea, liberado de lo mezquino y telúrico; pleno, en la plenitud de su espíritu y en la inmensa diafanidad de su presencia inmaterial, debió sonreír a la infantil muchedumbre con esa gracia amable, con ese fulgor divino, que sólo tienen los santos y los grandes elegidos.

Manos limpias, manos incontaminadas, manos hechas para los votos solemnes y aladas caricias; corazones blancos en los que aún no han caído la noche del rencor ni las llamaradas de la cólera; almas de niños, que es como decir nieve y pétalo y miel y aroma, tejieron ayer la ofrenda floral al Apóstol, mientras el pueblo, conmovido, se unía contrito al homenaje.

Durante algunas horas estuvimos confundidos, situados en uno de los laterales del parque central, con hombres, mujeres y ancianos que asistían a presenciar el desfile de los niños. Nosotros vimos cómo en muchas ocasiones, los ojos de los espectadores se volvían opacos como si tenue velo los fuera velando de emoción incontenible al paso de la grey infantil, mientras el pecho se agitaba en gozo, libre el pensamiento de sombras y como prendido al simbolismo de la patria en la marmórea figura del Maestro excelso!

¡Qué amable, qué confortador espectáculo, qué sincero optimismo el de la glosa sin palabras del cuadro magnífico!... ¡Ojalá siempre esté presente ante nosotros, que sirva de escenario a la actuación pública de todos los cubanos; que ante la hermosa promesa de los hombres de mañana, los de hoy, limpias sus culpas y errores en el jordán del amor a Cuba, ajusten su conducta a la prédica iluminada del Apóstol, sigan la ruta que él trazara, el ejemplo que diera, afirmando la república en su pensamiento inmortal.

x x x

Parece que los liberales dejarán resuelto esta noche el problema de su presidencia. Como conoce el lector, sobre la mesa de su Comité Ejecutivo Nacional se encuentra desde hace algunos días, la renuncia de su presidente comandante Enrique Recio; la cual será aceptada.

Por el momento, el Comité Ejecutivo es una balsa de aceite, reinando una quietud de indiferencia, de desgano, entre la mayoría de sus miembros, algunos de los cuales ni siquiera asisten a las sesiones.

Y en realidad, no existen aspiraciones opuestas al cargo que deja vacante el senador liberal camagüeyano. Al Dr. Ernesto Rosell le gustaría presidir su partido, y sus amigos, pertenecientes a la región prócer, han realizado algunos movimientos en ese sentido, pero la barrera que el caso presenta según determinaciones de la ley electoral, impide que Rosell tenga posibilidades.

Caiñas, lo que se llama una aspiración, una ambición legítima en regla, no la tiene tampoco. A raíz de la integración del partido puede que sí, pero ahora es una brasa el puesto, según sus palabras, lo que quiere decir, que en vísperas de la reorganizción, la presidencia ofrece más espinas qué beneficios. Quién sabe si pasada la reorganización aspire al cargo en propiedad, pero sustituye a Recio reglamentariamente y acepta el puesto desde donde seguramente hará lucir su dinamismo y la combatividad de su carácter.

Por lo pronto, el anticipo que de las declaraciones que ofreciera ha hecho, demuestra que será un presidente en activo y en constante línea de fuego. Sus dardos al Conjunto Nacional Democrático, pidiendo que defina su actitud, señala la trayectoria de su línea beligerante.

Estamos, pues, en vísperas de animadas escaramuzas....

"Quiere el P. L. que el Conjunto defina su actual conducta: con el Gobierno o en la oposición".

De política menuda

Reunión del Ejecutivo Nacional Liberal esta noche

Para esta noche a las nueve, en el salón de la Mayoría del Senado, tendrá efecto en segunda convocatoria, la asamblea Nacional del Partido Liberal.

Como se sabe, en la referida reunión del Ejecutivo Nacional del liberalismo, se conocerá de la renuncia que de su cargo de Presidente de dicho organismo ha presentado el senador Comandante Enrique Recio; la que, según todas las noticias, será aceptada.

Para cubrir la vacante del Comandante Recio, aspira el senador camagüeyano doctor Ernesto Rosell, pero de acuerdo con lo que determina el Código Electoral, dicho cargo tendrá que ser cubierto por el Primer Vice-Presidente del Ejecutivo, que lo es el senador Oriental, señor Luis Felipe Caiñas Milanés.

Luego, queda entendido, que el señor Caiñas será exaltado a la máxima jefatura del Partido Liberal, y con respecto a su actuación desde ese cargo, se sabe, que practicará una política de puertas cerradas para los elementos que llevaron al liberalismo al más rotundo de los fracasos, cuando lo dirigían en épocas de Machado.

Por otra parte, el senador Caiñas, ha adelantado a los periodistas, que tan pronto asuma la jefatura del liberalismo hará sensacionales declaraciones de severa crítica al Conjunto Nacional Democrático, pidiéndole su definición como partido de oposición o de Gobierno.

En lo que respecta a la pugna entre Caiñas y Rosell, a juzgar por las declaraciones de éste último, se comprende que no compare la opinión del primero, en cuanto a los antiguos representativos del Partido Liberal.

Rosell ha declarado, que aspira a un liberalismo sin distingos, de puertas abiertas, para que todos los liberales, nuevos y viejos, impriman sus actividades para el mayor auge de la colectividad, pero parece que este sentir no tiene el apoyo del Ejecutivo Nacional.

Declaraciones del Consejero Liberal villareño Rodríguez Navarro

El señor Guillermo Rodríguez Navarro, consejero provincial de Santa Clara, en relación con la rebaja del actual presupuesto acordada por el Consejo que integra, nos remite una extensas declaraciones en las que nos informa hasta el detalle, las razones que tuvo ese organismo para la citada rebaja.

En sus declaraciones trata el consejero Rodríguez Navarro, justificar la actuación de sus compañeros, manifestando que el Gobierno Provincial de Santa Clara, no puede tener un presupuesto superior a doscientos cincuenta mil pesos, porque las recaudaciones no lo permiten.

Agrega el señor Rodríguez, que ahora se ha querido sacar caudal político por alguien que ha enviado circulares a distintas entidades que subvencionaba el aludido Gobierno Provincial, cuya donación ha sido rebajada; pero la verdad es que había que rebajar el presupuesto y que los consejeros trataron de hacerlo lo más equitativamente posible.

Termina diciendo el consejero Rodríguez, que se somete a la opinión pública villareña, para que en su día, diga quien ha actuado con más sinceridad y honradez, sí los que pretenden usar la diatriba para malquistar a los consejeros con el pueblo; o quienes, velando por los intereses de la provincia, acoplaron a la realidad, un presupuesto «inflado» que no podía satisfacer a nadie, más que con sus números.

Declaraciones de la doctora Gómez Calás

Anoche nos hizo entrega la señora Candita E. Gómez Calás, de Martínez Bandujo, presidenta del Directorio Nacional de Mujeres Nacionalistas de unas declaraciones en las cua les expresa con motivo de una reunión efectuada por el Directorio, en el día de ayer, que la moción de mayor transcendencia para el futuro desenvolvimiento de dicha institución estaba respaldada por la totalidad de las concurrentes a la junta, con la única excepción de dos de ellas.

Agrega la doctora Gómez que en ningún momento de dicha reunión se vió precisada a ejercer su autoridad como presidenta de la asamblea.

Termina diciendo que desaparecidas las causas y las circunstancias que mantenían al Directorio en receso, podrá producirse sin obstáculos, para una intervención decisiva en la política nacional, coperando con el Partido Nacionalista y con sus jefes a satisfacer los anhelos de sus afiliados y simpatizadores.

PALACIO

Día de calma

Fué de absoluta calma el de ayer en los salones palatinos con motivo de la fiesta del día, consagrado a conmemorar el natalicio del Apóstol Martí.

Algunos empleados concurrieron sin embargo a las oficinas a despachar los asuntos más urgentes.

El Coronel Batista

Acompañado de su distinguida esposa estuvo breves momentos en Palacio, ayer, el Jefe del Ejército Coronel Batista.

A poco salía con el Presidente de la República coronel Laredo Bru y la esposa de éste, dirigiéndose todos, en automóvil, al parque central donde se ofrecía un homenaje floral ante la estatua del mártir de Dos Ríos.

Regresa el Presidente

En horas del medicdía al regreso del brillante acto del parque central, el Presidente manifestó su satisfacción por el tributo rendido a Martí y haciendo elogios del Secretario de Educación que organizó la ofrenda floral y el desfile de escolares.

De la Secretaría del Interior

Se ha informado que en el próximo Consejo, el Secretario de Gobernación doctor Giménez Lanier dará cuenta del plan de reorganización de ciertos negociados de su Departamento.

El Presidente en los actos de ayer

Tras breves descansos, el Presidente se dirigió ayer en horas de la tarde al Palacio del Gobierno Provincial donde se le hizo entrega al Coronel Batista, Jefe del Ejército, de un pergamino declarándolo Hijo Adoptivo de la Habana.

Por la noche concurrió al homenaje al Apóstol Martí, acto en el cual pronunció una hermosa y patriótica oración el senador Agustín Acosta.

El Secretario Bringuier

Despachando asuntos de su Departamento estuvo en Palacio ayer por la mañana el Secretario de la Presidencia doctor Bringuier.

Nombramiento de notario

Ha sido designado notario público con residencia en Gibara el doctor Julián T. García y Benítez.

Dispensa

Para que pueda contraer matrimonio con Manuel A. Hernández, le ha sido otorgada dispensa por decreto presidencial, a Otilia Barrera y Martínez.

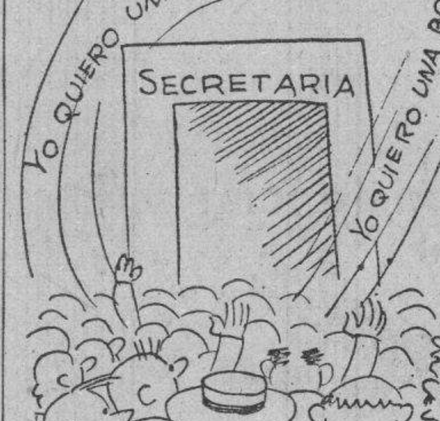

"Solicitan 1.400 macheteros".

"No aceptan banquete-homenaje los doctores Zamora y López del Valle".

Notas sintéticas del Congreso

Por ser jueves, y además, por conmemorarse ayer el natalicio de nuestro Apóstol José Martí, los pasillos capitolinos no ofrecían la misma animación de los días anteriores.

El sentimiento patriótico se sobrepuso, y la actualidad política, que radica en la crisis de la mesa cameral, fué a ocupar un segundo plano, para que las pasiones se aquietaran y se pudiera presenciar el gran desfile de niños frente a la estatua del Mártir.

También contribuyó al alejamiento de congresista del Capitolio, el acto solemne celebrado por la tarde, en el Palacio de Balboa, donde le fué entregado al Coronel Batista, un pergamino en el cual se consigna el acuerdo del Consejo Provincial de la Habana, que lo nombró Hijo Adoptivo de la provincia.

Agustín Acosta

Con una brilante lconferencia honró el Senado de la República anoche, la memoria a Martí. El doctor Agustín Acosta, a más de Senador, inspirado poeta, fué quien escaló la tribuna y leyó un gran trabajo histórico literario.

En otro lugar de esta plana encontrará el lector una amplia información al respecto.

El Lunes

Para el próximo lunes, ha sido pospuesta la reunión de los Comités Parlamentarios. Para esa fecha han sido fijadas todas las máximas actividades de los representantes, en relación con la mesa cameral. El lunes de la entrante semana, puede decirse que comenzará el proceso formal para la solución del conflicto cameral.

Ley Electoral

Existe [illegible] la mesa del Senado una pro[illegible]n del senador doctor Santiago Verdeja Neyra, disponiendo la designación de una Comisión Bi-Cameral, para redactar una legislación electoral.

Se espera que en la primera reunión que celebre la Alta Cámara será aprobada la citada moción, la cual tiene asegurada también su aprobación en la Cámara Baja, por cuanto se sabe que la redacción de esa Ley, consta en el programa que se ha trazado el llamado «Block Mayoritario».

Telegramas

El Presidente-Líder del Comité Parlamentario del Partido Liberal en la Cámara, doctor Eduardo Suárez Rivas, a quien vimos ayer, nos mostró numerosos telegramas que ha recibido de jefes de términos liberales, en los cuales se pronuncian a favor de que el doctor Carlos Márquez Sterling, continúe ocupando la presidencia de la Cámara, por estimar que dicha posición pertenece al Partido que ellos dirigen en sus respectivas localidades.

El Centenario de Arango y Parreño

El representante liberal habanero, doctor Rafael Zervigón ha presentado a la mesa de la Cámara, una proposición de Ley, concediendo un crédito de veinte y cinco mil pesos para celebrar el centenario del ilustre estadista cubano Francisco de Arango y Parreño.

Dicho crédito se distribuye así: dos mil pesos para los gastos originados por actos oficiales en la Capital de la República, para celebrar el centenario; cinco mil pesos para la publicación de la biografía de Arango y Parreño, que resulte premiada en el concurso organizado por la Sociedad Económica de Amigos del País y diez y ocho mil pesos para la reconstrucción de la Escuela Pública «Arango y Parreño» en Güines, donada a dicha Villa por el ilustre benefactor en 1814 y que se encuentra en absoluto estado de ruina.

Durante la Parada Escolar de ayer hubo varios accidentes como el que registra la presente foto. Una niña que sufrió un desmayo en las escaleras del Capitolio, es atendida por un miembro de la Cruz Roja Nacional, quien la conduce a la ambulancia para transportarla, rápidamente, a la Casa de Socorro más cercana.

EL 'CASINO ESPANOL' HONRO LA MEMORIA DE NUESTRO APOSTOL CON UNA BRILLANTE VELADA

La concurrencia era sencillamente extraordinaria. Inició el acto el Dr. Chacón y Calvo con bellísimos conceptos. Luego, el maestro Lecuona dirigió un concierto de música cubana

Con una concurrencia pocas veces igualada en el «Casino Español», esta prestigiosa colectividad celebró ayer, en su bello palacete de Prado y Animas, una estupenda velada en memoria de un cubano sublime: José Martí, cuyo recuerdo —en esta época de agresividad e intransigencias— servirá de lenitivo a las almas que, como la del Apóstol, cultivan la rosa blanca; se compenetran con el dolor humano; sienten la agonía de la patria cuando la patria agoniza; y abogan por un futuro en que la comprensión más absoluta sea la ley.

Hacer una simpre referencia de las personalidades congregadas anoche en el Casino, resultaría poco menos que imposible. Entre ellas recordamos a don Bernardo Pardías, presidente general; doctor José Pérez Cubillas, primer vice, don Blas Casares, segundo vice; licenciado Secundino Baños, presidente de honor; Valeriano Fernández Viña, secretario general; Salvador Soler, tesorero; doctor Oscar Loret de Mola, presidente de la Sección de Cultura; Oscar del Valle, doctor Serafín García del Cueto, Manuel Díaz Granda, señora Sabina Echeguren de Pardías, señorita Esther Pardías; señoras de Casares, de Baños, de Valdivia y de Díaz Granda; de Alvarez Núñez; señora Concepción del Castillo viuda de Viñas; señora Concepción Viñas de Roldán, señorita Conchitica Roldán Viñas, señora Isolina Cuervo de Fernández Viña; señor José Alvarez Núñez, Dámaso Pérez Valenzuela, doctor Gelabert y Benigno Pérez Norman y familia.

Debido a que la parte principal del programa a desarrollar era un concierto de música cubana, en el fondo del salón figuraba un petit escenario rodeado de preciosas arecas, lo cual daba al salón de fiestas del Casino un aspecto admirable.

Detalles del acto

A las nueve y media de la noche comenzó la velada con una breve disertación del ilustre doctor José María Chacon y Calvo, Director de Cultura de la Secretaría de Educación, a quien tributó vehementes aplausos el selecto auditorio. He aquí el discurso de tan destacada figura de la intelectualidad cubana:

«Plausible iniciativa del «Casino Español de la Habana», la de honrar con una sesión de música popular y de música popular nuestra, el aniversario del nacimiento de José Martí.

«Un compositor eminente, Ernesto Lecuona, que ha llevado en triunfo por los más lejanos países nuestra más genuína música folklórica, va a deleitarnos dentro de breves momentos con una selección de sus obras inspiradísimas, algunas de las cuales vamos a oír por primera vez. Por eso es innecesario todo homenaje de otra índole. Más cuando tiene que limitarse a la fría palabra escrita. Pero yo os hago la promesa solemne de que serán tan cortos los momentos que ocuparé vuestra atención, que no tendréis tiempo de cansaros.

«¿Qué celebra esta noche el «Casino Español de la Habana? Conmemora el señorío del espíritu. El dominio de las fuerzas espirituales sobre lo anecdótico y lo transitorio. Porque Martí, que es por excelencia nuestra figura continental, el hombre de más varias facetas que ha producido Cuba —orador, poeta, ensayista, revolucionario; libertador de pueblos, héroe, mártir,— es, antes que nada, espíritu; espíritu dominante y creador. Cuando Sarmiento, el gran argentino, escribe a Pau Grousac, en los tiempos en que nuestro hombre llega a la madurez de su obra literaria y política, le dice estas expresivas palabras: «En español no hay nada que se parezca a la salida de bramidos de Martí».

«Así, con este ímpetu del espíritu, va difundiéndose su labor por las tierras de América. Veía Martí el caso de Cuba como una particularidad del caso americano. Tenía que empaparse Cuba de esencia de americanidad: así sería posible la verdadera integración nacional. Esto decía a Cuba. Y a la América hispana le hablaba de que la liberación de Cuba era un postulado de la conciencia americana. Podía esta obra haber sido la de un propagandista doctrinal, la de un enérgico caudillo de multitudes. Pero todo en Martí es espíritu y todo trasciende a vida espiritual. Por vías espirituales se realizará lo mejor de esta obra y ella nos dará una de las visiones más nuevas, amplias y profundas de la cultura americana. El hecho americano adquiere aquí una magnitud insospechada. Y estos ensayos eran su diario trabajo, su vida de infatigable periodista, acosado por todas las preocupaciones cotidianas, sin tregua casi nunca.

«Nuestra América», decía Martí para diferenciar la Américahispana de la sajona. El apóstol del separatismo cubano cuidaba mucho de distinguir el hecho hispánico del hecho colonial. Combatía el régimen colonial de España, pero tenía un alto respeto por el espíritu español. En ocasiones una ternura que se traducía en finos rasgos líricos. Así decía en una de las composiciones de «Versos Sencillos»:

«Para Aragón en España
tengo yo en mi corazón
un lugar, todo Aragón,
franco, fiero, fiel, sin saña».

«Pasó Martí algún tiempo de su juventud en España. En Zaragoza hizo sus estudios de Derecho. Siempre guardó para la ciudad de los mártires un conmovido recuerdo. Apuntaba muchas veces en medio de la enardecida propaganda por la independencia de Cuba. De esta suerte ofrece el escritor cubano un caso de honda y desbordada humanidad.

«El estilo de Martí es, en su esencia, elocuente. Una elocuencia que mira a los afectos. Hay una sensibilidad viva, virgínea, inédita, en toda su varia y caudalosa producción. La sensibilidad nueva traspasa satura a la palabra inesperada. Es el espíritu dominante, creador, dando vida profunda a la palabra imprevista. Por eso Martí ha tenido una descendencia literaria tan triste, tan lamentable. Captaban sus imitadores la frase imprevista o la palabra de matiz desconocido. Pero faltaba siempre la perenne iluminación del espíritu. Faltaba este traspasar hondo de la sensibilidad humana y torrencial. Llegaba lo externo, lo anecdótico, lo accesorio. Y había entonces el Martí hombre falso y hombre ostentoso, hombre de afectación y de rotundidades, lo más lejano en suma de nuestro Martí genuino, hombre dotado de la más honda humanidad, hombre con mucho de fuerza impetuosa de la naturaleza, pero con espíritu angélico y con un acento casi místico. Cuando la propaganda revolucionaria estaba en su iniciación incierta, pensaba en el campo olvidado de nuestra patria, en nuestras abandonadas poblaciones rurales. Y aquel hombre que tenía en la cabeza un programa cabal de la revolución sólo acertaba a hablar de una cosa: de la campaña de ternura que necesitaba nuestro campo olvidado y nuestra tierra perdida. **Una campaña de ternura**: la frase explica toda la obra de José Martí.

Como la anécdota que viví no hace muchos meses, y que con palabras escuetas referiré, expresa el sentido del Manifiesto de Monte Cristi, el espíritu de nuestra guerra de independencia, es decir, lo esencial y definitivo de la gran vida que honramos esta noche. Corrían los días trágicos de la actual revolución española. Era a fines del pasado agosto. Todos estábamos consagrados en la Embajada de Cuba en Madrid, como en todas las Misiones americanas, a una sola tarea, una tarea sagrada: la de rescatar vidas a toda costa. Sentía en el corazón una angustia infinita. Se acercó entonces a mi mesa de trabajo un anciano y me mostró su tarjeta. Era un coronel retirado del cuerpo de Farmacia militar. «Yo no puedo alegar ningún título para pedir protección de la Embajada de Cuba, —comenzó a decirme con voz sosegada— ni tengo intereses ni vínculos familiares allá; no tengo con la gran isla una sola conexión directa. Pero tengo, señor, un recuerdo que siempre me acompaña, un recuerdo que me llena ahora de una emoción casi inefable: yo he sido, señor, un prisionero de los revolucionarios cubanos, yo fuí prisionero en los últimos meses de la guerra de independencia; pero no puede recordar mi prisión sino como unos días en los que gocé de una hospitalidad conmovedora. Mire este documento que suscribe el Marqués de Santa Lucía». No le dejé hablar más. Le abracé silenciosamente. El prisionero de los revolucionarios cubanos acababa de revelarme todo lo que hubo de entrañable humanidad en nuestra gran revolución. Vi toda la humanidad vibrante y creadora de la obra de Martí, de Gómez, de Maceo... Aquel prisionero de otros días que se acercaba trémulo y emocionado a nuestra Embajada, era un verdadero símbolo; la perenne luz del espíritu que vive en nuestra guerra de independencia y que traspasa la vida, la obra y la muerte de José Martí».

Tras los oportunos y brillantes conceptos del doctor Chacón y Calvo, continuó el programa —netamente musical y típico—, en la siguiente forma:

PRIMERA PARTE

1.—Melodías (Mosaico), Lecuona. Orquesta sola.
2.—Solo Tú (canción) Lecuona. Graciela Santos.
3.—Ahora que eres mía, (Melodía-bolero) Ernestina Lecuona. Tomasita Núñez.
4.—Marilú (Canción) Lecuona. Hortensia Coalla.
5.—Guajira Lecuona. Violín: Virgilio Diago. Al piano: E. Lecuona.
6.—Esclavo libre Lecuona. Rita Montaner.
7.—No te olvides de mí (Bolero) Lecuona. Graciela Santos y Tomasita Núñez.
8.—¿Por qué no vienes? Lecuona. Hortensia Coalla.
9.—Una rosa blanca. Letra de José Martí. Música de Lecuona. Tomasita Núñez.
10.—Un ramo de flores. Letra de José Martí. Música de Lecuona. Rita Montaner.
11.—Panamá (Conga) Lecuona. Rita Montaner y Tomasita Núñez.

SEGUNDA PARTE

a) «El Miriñaque» Lecuona. (Danza a la antigua).
b) Danza Negra Lecuona.
c) Malagueña Lecuona.
Piano: Lecuona.

TERCERA PARRTE

1.—En las Lomas de Trinidad. (Mosaico) Lecuona.
2.—Pavo Real (Canción) Lecuona.
3.—En tus brazos me perdí. Vals Sara Justiz. Tomasita Núñez.
4.—Orgullo (Canción) Lecuona. Rita Montaner.
5.—Al fin te ví (Danza) Lecuona. Flauta: Roberto Ondina. Al piano: E. Lecuona.
6.—María la O Lecuona. Hortensia Coalla.
7.—Sevilla Lecuona. Violín: Virgilio Diago. Al piano: E. Lecuona.
8.—No puedo quererte (Canción) Lecuona. Tomasita Núñez.
9.—Estudiantina (Vals-Canción) Lecuona. Rita Montaner.
10.—Para Vigo me voy Lecuona. Rita Montaner; Tomasita Núñez; Hortensia Coalla y Graciela Santos.

El Jefe de Turismo Municipal obtiene la cooperación de los espectáculos para las fiestas del próximo febrero

Inaugurada la biblioteca del Colegio «José Miguel Gómez». Se han iniciado las obras de reparaciones en el Hospital de Emergencias. Colocarán allí un busto del Gral. Freyre

El Jefe del Departamento de Turismo Municipal ha obtenido que en distintos cines como «Encanto», «Campoamor», «Alkázar», «Riviera» y «Neptuno», se realice una eficiente propaganda sobre los grandes festejos que se preparan por el Municipio para los carnavales del próximo mes de febrero, que auspicia el Alcalde doctor Beruff Mendeita Asimismo el cine Alkázar» contribuye ya a Corporación Nacional de Asistencia Pública. En los vestíbulos de esos teatros se exhiben algunas farolas que lucirán las típicas comparsas de carnaval.

Obras de reparaciones en Emergencias

Dispuestas por el Jefe del Departamento de Sanidad Municipal, doctor Luis Suárez Fernández, han comenzado las obras de reparación en el Hospital de Emergencias, las cuales se realizarán con cargo a un capítulo especial creado por el Administrador interino y Jefe de Despacho señor Rogelio Pérez, como producto de ditsintas economías y el que alcanza a la suma de $2,167.97. La Sala «F» será objeto de especial atención. Asimismo se acometerán otras obras de mejoramiento en las restantes. El instrumental necesario a las distintas salas de especialidades, será renovado, e igual la habilitación de camas. También se adquirirá un tubo de Fluoroscopía, cuyo costo es de $220.00, para instalarlo en el Departamento de Rayos X, esperándose adquirir más adelante otro más sencillo con destino a los aparatos de radiografías ambulantes. El Administrador interino señor Rogelio Pérez considera poder inaugurar estas mejoras antes de dos meses. El nombre del eminente cirujano Dr. Benigno Souza figurará en una de las salas, colocándose al propio tiempo un busto del ex-Alcalde, General Fernando Freire de Andrade, creador de ese magnífico hospital, a la entrada del mismo.

Brillantemente inaugurada la biblioteca del Plantel Municipal

Con la asistencia del señor Alcalde y otras personalidades oficiales, concejales, Secretario de la Administración, Director de la Escuela Dr. Calixto Suárez, y otras más, fué inaugurada ayer en horas de la tarde la biblioteca del Colegio Municipal «General José Miguel Gómez», la cual ya cuenta con dos mil trescientos volúmenes. Ello es una demostración evidente del entusiasmo demostrado por la Administración Municipal en favorecer el adelanto cultural entre todos los habitantes de esta urbe. Los niños del Plantel ofrecieron un ameno programa artístico. El Dr. Beruff Mendieta felicitó calurosamente al Director de la Escuela Dr. Calixto Suárez, por su admirable y entusiasta labor educativa.

Palabras pronunciadas por Emilio Roig

El doctor Emilio Roig de Leuchsenring dió comienzo a su conferencia haciendo resaltar la oportunidad de la elección de la fecha aniversario del natalicio de Martí para inaugurar la Biblioteca Enrique José Varona de este colegio, ya que, dijo en cualquier lugar de esta tierra donde haya un estudiante y un colegio cubano, el nombre de Martí debe ser, y tiene que ser, reverenciado como maestro excelso que fué de niños, al igual que de hombres; y es con obras, cual la inauguración de esta Biblioteca, tendientes a difundir el amor a los estudios y el afán de cultura, como mejor pueden los maestros y los niños cubanos honrar y enaltecer a José Martí.

Expuso después cómo Martí supo ser maestro en la ms alta acepción de la palabra; maestro, que no sólo instruía a los niños en las múltiples ramas del saber humano, sino que, además, y principalmente se preocupaba de formar hombres y ciudadanos.

Agregó que Martí, ya hombre, no sólo dió a los niños estos consejos y enseñanzas, sino que él, de niño, había seguido esas normas de vida.

Terminó aconsejando a los alumnos que imitasen la vida de Martí, niño y hombre, y viviesen como él siempre vivió, laborando sin tregua por el bienestar y engrandecimiento de la patria y por la conservación del decoro propio, de manera que jamás salga de sus corazones «obra sin piedad y sin limpieza.»

No olvidó el doctor Roig de Leuchsenring de explicarles a los jóvenes colegiales la significación trascendente que tuvo Enrique José Varona, cuyo nombre con tanto acierto se ha elegido para denominar la Biblioteca del colegio, en el desenvolvimiento educativo y cultural de Cuba, y cómo fué, durante la era republicana, maestro, guía y mentor de nuestra juventud.

M.E.C.D. 2016

Amiga Marta:

Apenas puesto el pié en tierra con el polvo aún del camino, te dirijo estas líneas, para que veas que cumplo mis ofrecimientos; lo que quiere decir que jamás en política haré carrera.

Ya estoy en la Habana!... en esta linda Habana, que llaman pecadora los maledicentes y que a mí se me antoja la antesala del Cielo, dispuesta a disfrutar del mes de asueto conque mi buena tía Mercedes premia, como ya sabes, mis progresos en el estudio del divino arte de Mozart.

Hemos llegado a la hora en que oficinistas y obreros regresan presurosos al hogar en busca del baño y la comida que los conforte y estimule para las distracciones nocturnas, que, aquí, distan mucho de parecerse a las de esa ciudad, donde nos aburrimos soberanamente.

Todo en la calle es bullicio. Al ruido ensordecedor de claxons, timbres y motores, se une el extridente pregón de los vendedores de periódicos. En las "barras" la animación se acrecienta al influjo de los "daiquirís" y "cockteles" que consume una multitud parlera, a la que prestan su mayor contingente nuestros vecinos del Norte...

Un botones del hotel en que nos alojamos me acaba de entregar la prensa de la tarde. Ya le pasé la vista. Sólo contiene, para mí, una cosa de sin igual importancia. el sugestivo anuncio de LOS PRECIOS FIJOS (REINA, AGUILA, ESTRELLA) que, como tiene por costumbre hacer todos los años, con motivo del BALANCE GENERAL, ofrece considerablemente rebajadas gran parte de sus valiosas existencias.

Es, lo que se llama, regalar la mercancía.

Te diré, como muestra de ello, que las preciosas chaquetas en Corduroy (colores verde, beige, negro, blanco y rojo) que estaban vendiendo a dos y dos y medio pesos, las dan ahora en la insignificante cantidad de un peso.

Los abrigos de paño, que tan famosos se hicieron por su confección sastre y que valían a cuatro pesos, los están vendiendo a tres

Elegantes vestidos, de diversos modelos, en sedas estampadas de la mejor calidad que antes costaban cinco pesos, se adquieren hoy por la irrisoria suma de dos.

En carteras, ¡una verdadera quemazón! Las de piel sintética que valían un peso, a cincuenta centavos; y a ochenta las más elegantes, que tenían un precio de $1 40 anteriormente.

De otros artículos y de otras cosas, te hablaré en mi próxima.

No sé si esta noche iremos al cine; lo que sí puedo asegurarte es que no me acostaré sin haber pasado revista a las diez y nueve atrayentes vidrieras de LOS PRECIOS FIJOS (REINA, AGUILA, ESTRELLA)

Te abraza

Eloisa

M.E.C.D. 2016

LAS EXPORTACIONES DE TOMATE DE CUBA EN 1936 SUPERARON EN CIEN MIL PESOS A LAS DEL AÑO 1935

CARCAJADAS

La Asociación Nacional de Inválidos anuncia una Junta General para el día 31 y no sé por qué se me figura que nunca tienen quórum; ni más ni menos que el Congreso.

Porque, al que no le falta un brazo, le falta una pierna, y nunca están completos.

¡Señor Alcalde: esos ruidos innecesarios! Ha oído usted decir eso de: «¡Mal RADIO me parta?» Pues son esos monstruosos, de voces gangosas, que se oyen por ahí, que nos parten el alma, en todas partes.

Y que, desde luego, no son 'Colorama' de la General Electric. Porque éstos no hacen ruido: por eso tienen un éxito tan ruidoso.

Este oficio mío es terrible y, desde luego, muy elegante; siempre está uno de etiqueta o sea, con la «chistera» en la cabeza. Pero da disgustos, porque digo un «astrakán» gordo y la gente se tira en el suelo y, sin embargo, la vida los tiene más gruesos.

Ayer me dijo esto un señor, ingenuamente: Me estoy quedando calvo y no sé por qué: mi familia es de los Fernández y Crespo. Por los Fernández no es, porque no hay uno calvo; creo que se me cae el pelo por los Crespos.

¡A ver si no es un chiste traído por los pelos!

La Cámara dejara para el lunes lo de la Amnistía, el Sorteo y el problema de la Presidencia. Y pongo los problemas con mayúsculas, porque son mayúsculos. Vamos, a ver si los resuelve el tiempo.

No deje usted para mañana hacerse el flus en la sastrería 'El País» de Monte 145. No deje para mañana lo que puede hacer hoy. ¡No sea representante!

¡Atiza! Un Juez Especial para el proceso de la gasolina, según dice la Prensa.

Así que ahora van a procesar la gasolina, por subir.

Siempre ha tenido disgustos el que sube mucho.

Pero en esto de la gasolina no es proceso, lo que hace falta; es juicio.

Juicio, sí; pero juicio del bueno: buen juicio, vamos. Y no eso que se está haciendo, que es como si se metiera un elefante en la locería, cristalería, almacén de vidrios planos y ferretería de Gómez y Hno. La de Galiano frente a Barcelona. Que tiene ¡once mil artículos! de loza y cristalería y no quedaría un cacharro sano.

Porque eso está ocurriendo con determinaciones como la reciente, respaldada por el Secretario de Justicia, con respecto al concepto de los «técnicos» en el trabajo.

Los cocineros no lo son. Pero, ¿a que no se comen, los secretarios, un par de simples huevos, fritos por mí?

Y creo que, con este ejemplo, he dado en la yema. Porque la cosa es clara, ¡cáscaras!

PERFUMES «DUQUESA OLGA».

Porque, es curioso ver qué concepto tienen, los señores Secretarios, de un tiempo a esta parte. La comida, regalo de reyes (Napoleón «regaló» su cocinero al Zar de Rusia, como la mejor joya que podía darle) no es cosa de técnicos.

Coman los señores Secretarios en una fonda de chinos; y coman después en el Hotel «Royal Palm». A que se chupan los dedos..., si no tienen mucha educación?.

Bueno: ahora resulta que eso de la expulsión de los extranjeros indeseables no ha pasado de una noticia echada al vuelo. Porque no hay crédito para los pasajes.

A lo mejor tengo yo la culpa: porque, la verdad es, que yo no di nunca crédito a eso de la expulsión.

En cambio sí he dado crédito a lo de la afluencia de señoras a la Casa «Martínez», de Muralla esquina a Villegas, que está muy acreditada, aunque no sé yo si, lo mismo que yo doy crédito, lo da Martínez. A lo mejor no.

Pero que es verdad que para crepés de seda, y sedas frías, y warandoles y terciopelos, etc., Martínez es un As, sí. As, sí; así.

Los industriales del ramo de confecciones se quejan de la competencia desleal de los que dan la costura a domicilio, que no produce a las pobres obreras más que una gran riqueza de bacilos de Koch.

Yo propondría un invento mío a esas fábricas, a ver si se «embullan» las costureras, y acuden a los talleres. Que apliquen a las máquinas de coser, la aguja del fonógrafo y así el trabajo sería más fácil y alegre.

¡Claro! Porque sería, «coser y cantar».

Como lo es casarse siempre que se cuente con una casa amueblada y decorada por «Borbolla», de San Rafael 12. Porque, donde prepare la Casa «Borbolla» el nido de amor, habrá elegancia y alegría.

Y comprenderán ustedes que he dicho eso del «nido» pensando en los dos «pollos».

Y el río Ohio, subiendo.

¡Qué barbaridad! Ni que fuera de gasolina.

Sí, porque se parecen mucho. Pues si la subida del agua en los ríos americanos, es corriente, la subida de la gasolina es corrientísima.

Y yo, río. Claro que río porque no soy chofer.

Y también es corriente el chocolate Armada, en los desayunos, meriendas, colaciones, etc., criollos.

Y se impone que sea Armada, hasta cuando no hay chocolate, que es lo más raro. Porque si hay chocolate en casa, es Armada; y si no lo hay, ¡también es armada! Porque es armada, la gresca.

Las ladrones no las piensan, la verdad: tres se metieron en una carbonería a robar y, amenazando con armas, intimidaron al dueño a que les entregara el dinero.

Pero llegó otro de los dueños y se armó el cisco en la carbonería.

Y ya están presos los ladrones.

Pero, ¿no saben qué, si van a una carbonería pueden encontrar «leña»?

Y, a lo mejor robaban por vicio, y no como algunos, que lo hacen porque no tienen qué llevarse a la boca.

Aunque, en este caso, se comprende que se robe en una fábrica de tabacos, por ejemplo, como la de los tabacos «Partagás».

Y así se podrán llevar a la boca algo bueno: un tabaco «Partagás».

Un bruto pegó a su mujer, el Juez le impuso una multa de dos pesos, y el animal volvió a pegarla.

Pero es lo que él dice: Hace tiempo vengo notando a mi mujer cierto despego conmigo. Y como la noto despegada, ¡la pego!

Bueno, que no sabe uno si darle una cruz, o darle en la cara.

¡No vuelvo más! ¡A mí, que no me vuelva a invitar Ana María Borrero a esas exposiciones. Porque ayer hizo una, privada, de vestidos de novia 1800-1900 y el privado fui yo. Y Miguelito Baguer, también.

Porque salieron, por el segundo piso de «El Encanto» unas preciosidades de la buena sociedad, vestidas primorosamente, de encajes, y nos desencajamos.

¡No vuelvo más!

Y ya saben: teléfono A-7277 (o esta Administración) para lo que gusten mandar. Aunque, si van a mandar algo, vale más que me guste a mí. Y lo recibiré con mucho gusto.

JOTA ARIS.

Esta noche tomarán posesión los nuevos dirigentes de la Asoc. de Industrias Gráficas

Esta noche, a las ocho y media, en el departamento 351 de la Manzana de Gómez, se verificará el acto de dar posesión a la nueva junta directiva de la Asociación de Industrias Gráficas de Cuba.

En ese acto, además, se tratarán diversos asuntos relacionados con esa industria y que contribuirán al mayor auge de la misma. La nueva directiva está formada por los siguientes señores:

Presidente: Fernando García Mora; vice: Antonio Pérez Fernández; secretario: Eugenio Uriarte; vice: Leonardo Ausucua; tesorero: Tomás Fernández Solana; vice: Manuel Suárez Gutiérrez; vocales: Alejandro Molina, Manuel J. Díaz, Manuel Fernández, Guillermo Veranes y Benigno Alvarez.

SERMONARIO

De dos que caminan juntos, dijo Homero, uno ve lo que el otro no ve. Y esto, oh Príncipe, no conviene a la comuna, que quiere y necesita que el Príncipe lo vea todo.

Acudióse a esa necesidad, con lo que en la historia se conoce por **el hombre detrás del trono.** Puede servirte de ejemplo en estos días Mussolini, y Hitler hasta Hindenburg, y pronto hasta el rey que elegirán los germanos.

Allá en su niñez hubo una nación antillana llamada Cuba, que gobernó un hombre de méritos que se llamaba Magoon. El hombre detrás de Magoon lo conocíamos todos. Richelieu y Jiménez de Cisneros fueron hombres detrás del trono. Nunca alcanzaron Francia y España el esplendor que les dieron esos magnates.

El Sol y la Luna alumbran porque no están juntos. Así la luna no pretende más de lo que se le debe.

La separación evita abismos de precedencia y ceremonias, que bastan, pérfidamente divulgados, para que brote la cizaña.

Para que haya armonía, es decir, variedad en la unidad es preciso que la comunicación de los mandos sea por medio de ministros y de cartas.

Las visitas de dos príncipes son un duelo. Así lo dice Saavedra Fajardo con estas frases: «Un duelo son las visitas de dos príncipes en que se batalla con las ceremonias, procurando cada uno preceder y salir vencedor del otro».

A ello contribuye el séquito, sin que se pueda evitar. «Cualquier mote o desprecio, fácilmente divulgado, causa mala satisfacción en los otros».

Francia y España, en tiempos de Luis XI de Francia, estaban a partir un piñón, en la mejor correspondencia. «Pero bastó que los españoles excedieran a los franceses en lustre y pompa, y motejasen el descuido y desaliño de los franceses, para que se retirasen enemigas aquellas naciones». Así lo dice Mariana en su Historia libro 23 cap. 5.

Y Cánovas del Castillo se arrepintió dando lo civil al General Jovellar y las cosas de la guerra al General Martínez Campos.

Ningún resultado plausible dió entre nosotros la división de mandos. La guerra continuaba y hubiera continuado sin el Pacto del Zanjón, no ventajoso a España ni a Cuba.

Es excusado hablar de poderes militares y de poderes civiles. Todos los poderes, el judicial, el administrativo, el militar, el hacendístico, no son más que facetas de un prisma.

Lo que importa, oh Príncipe, es que seas bueno. Sin buenos, todo gobierno es malo. Con malos, no hay gobierno posible. El gobierno es angustia y dolor, dijo Martí.

Gabriel CAMPS

NUESTRO PRINCIPAL MERCADO LO FUE Y CONTINUA SIENDOLO ESTADOS UNIDOS DE AMERICA

Las compras de esta nación representan el 94 por ciento de las exportaciones. Opina la Lonja de Comercio que el pescado «róbalo» no debe gravarse al igual que el bacalao

El Jefe de la Sección de Estadísticas de la Secretaría de Comercio, señor José Antonio Catabuena, ha rendido al Secretario un minucioso informe referente a nuestras exportaciones de tomate durante el quinquenio comprendido entre 1930 y 1934, las cuales ascendieron a 76 millones 380.000 kilos con un valor de $2.452.000.

En el referido informe se hace constar que nuestro principal mercado era y es el de los Estados Unidos, cuyas compras representan el 94 por ciento de nuestras exportaciones. Le siguen en orden, aunque en menor escala, Canadá y Panamá.

Según los cálculos efectuados por la Sección de Estadísticas, nuestras ventas de tomate a los Estdos Unidos durante el pasado año de 1936 superaron en más de cien mil pesos a las de 1935.

Opina la Lonja que el «robalo» no debe pagar como bacalao

El presidente de la Lonja del Comercio de la Habana, señor Eudaldo Bonet, remitió a la Secretaría de Comercio una copia del escrito enviado por ese organismo al presidente de la Comisión Técnica Arancelaria haciéndole notar que el pescado comercial conocido con el nombre de «robalo» es inferior en calidad al bacalao, por lo que considera que no debe ser gravado con el arancel que pesa sobre el último, especialmente teniendo en cuenta que se vende entre las clases pobres.

En dicho escrito se pide que se clasifique de nuevo el «robalo» por la partida que comprende a los pescados salados no tarifados.

En la Secretaría de Comercio se ha recibido una comunicación de la de Estado, en la que se notifica que Cuba ha sido invitada para que concurra a la Vigésima Séptima Feria Comercial Oficial e Internacional que se verificará del 7 al 21 del próximo mes de abril en Bruselas.

Numerosos comercios clandestinos Matanzas

El Jefe Provincial de la Oficina de la Secretaría de Comercio en Matanzas remitió ayer una relación de las inspecciones realizadas por inspectores a sus órdenes en aquella provincia.

El inspector García Cruz, se personó en los establecimientos propiedad de Queng San Long y Cía., en Independencia 51; Antonio Ly, en Independencia 36, Depósito de la «Cerveza Hatuey», en la misma calle número 32, tren de lavado de Ramón Achon, en la misma calle número 13; frutería de Armando Estorino, en Unión 46; bodega de José Seife, en Ferrocarril y Angeles; bodega de José Chong y Cía., en San Carlos sin número; tren de lavado en Guillermo Chea, en Castillo 33, todos los cuales no cumplen con lo dispuesto en el Decreto Ley número 163 que trata sobre el clandestinaje comercial e industrial.

El inspector Benito Peñate, se personó en los establecimientos siguientes: depósito de gasolina propiedad de Federico Ruiz, en Independencia 8; una frutería de Francisco Rubio, en la misma calle número 45; otra frutería propiedad de Victoria Alonso, en Unión 36; otro frutería más, propiedad de Pablo Morales, sita en la misma calle número 43, todas las cuales, como las anteriores no cumplían con lo estatuído en el susodicho Decreto-Ley 163.

Por los inspectores Laza y Delgado, de la misma oficina provincial fueron inspeccionadas las panaderías «La Vencedora», «La Francesa», «La Unión», «La Espiga de Oro», «La Fe» y «La Moderna», todas las cuales cumplían las disposiciones del Decreto número 677.

LOS ADEUDOS DE UN AÑO A LOS JUBILADOS DEL PODER JUDICIAL SON DE 1926-27

La señora Amparo de la Torre, viuda del magistrado José María Vélez, nos ha visitado nuevamente en relación con el pago de las pensiones y jubilaciones del Poder Judicial. Ella no se ha querido referir a las pensiones y jubilaciones actuales, las cuales se pagan al día, todos los meses, y, precisamente con un porcentaje crecido, ya que a veces alcanza a más del ochenta por ciento de los haberes correspondientes, sino a una deuda pendiente del ejercicio económico de 1926 a 1927, o sea, diez años atrás, que representa la suma de $172,583.17.

Queda, pues, aclarado, que la señora viuda de Vélez lo que interesa es que se pague ese atraso, y en tal sentido se dirige al doctor Manuel Castellanos Mena, Secretario de Justicia, por mediación del cual se pagó por cuenta de ese atraso la suma de cincuenta y siete mil pesos.

Sólo nos resta decir que la Comisión de Jubilaciones y Pensiones del Poder Judicial, que preside el doctor Rogelio Benítez de Cárdenas, presidente de la Sala Cuarta de lo Criminal de la Audiencia, y que presidiera hasta Octubre pasado el Dr. Carlos M. Piedra, magistrado del Tribunal Supremo, es una de las de esa clase que mejor cumplen sus compromisos, teniendo los pagos al día, sin que los interesados tengan motivo alguno de queja.

Camisas Centenario.

Coincidiendo con las Fiestas del Centenario de las Calles de Galiano y San Rafael, EL ENCANTO presenta un nuevo estilo de camisa inspirado en la camisería del Año 1836. El modelo, como usted observará en el presente diseño, resulta de una magnífica elegancia y de una novedad definitiva. Los pliegues, muy finos y pequeños, ampliamente separados, producen un modelo decididamente nuevo. Estas camisas son tan cómodas como las de hechura corriente.

De poplín inglés, con dos cuellos, uno corto, flojo, para usar con alfiler, y otro duro, de puntas ____ 4.50

De batista fil-a-fil en beige, verde, lila y vino. Cuello pegado flojo, bajo y cómodo, con apariencia de vestir. Recomendamos el uso del alfiler con este cuello ____ 4.50

De balis de colores enteros puros, con dos cuellos. (Para usar también con cuello blanco.) Un cuello duro de puntas, y otro flojo, de puntas cortas, muy elegante usándolo con alfiler. Azul, verde, beige, vino, gris y canario ____ 4.50

PLANTA BAJA

El Encanto

VENTA ESPECIAL DE CARTERAS

SOLO POR 3 DIAS.

UNA REBAJA MUY IMPORTANTE.

Comprende esta venta nuestras colecciones de carteras de piel, de seda y de charol, en las cuales figuran los modelos de última novedad rebajados en la siguiente medida:

Las carteras pertenecientes a nuestras colecciones de 90c. han sido rebajadas a **65c.**

Las carteras pertenecientes a nuestras colecciones de 1.45 han sido rebajadas a **1.10**

Las carteras pertenecientes a nuestras colecciones de 2.50 han sido rebajadas a **1.75**

Las carteras pertenecientes a nuestras colecciones de 2.90 y 3.25 han sido rebajadas a **2.25**

Las carteras pertenecientes a nuestras colecciones de 3.90 han sido rebajadas a **3.15**

PLANTA BAJA.

El Encanto

El Departamento Postal servirá a usted cualquiera de los artículos anunciados.

Mañana: último día de nuestra Gran Venta de

FAJAS Y ROPA INTERIOR.

Las más conveniente oferta del año. Interesantísimas oportunidades en nuestro Departamento de Fajas y Ropa Interior.

VENGA A VER:

Segundo Piso.

El Encanto

1 Refajos de crepé de china con adornos de encaje y aplicaciones. Rosa, salmón, blanco y negro 2.19

2 Refajos de pura seda con pieza doble al frente. Salmón y blanco. 2.75

6 Refajo de seda con aplicaciones de satín y encaje Azul, rosa, salmón. Diversos estilos 1.49

5 Refajos de seda con adornos de encaje. Diversos modelos 1.29

4 Refajos de seda con adornos de encaje. Rosa, salmón, blanco 85c.

3 Refajos de piel de angel con aplicaciones bordadas. Rosa, salmón y blanco 69c.

M.E.C.D. 2016

SECCION A

TELEFONOS:
Quejas M-7911
A. Clasificados . M-7915

DIARIO DE LA MARINA

TELEFONOS:
Dirección A-3277
Jefe Redacción . M-1287
Sección de Sports M-7912

SECCION A

AÑO CV — EL PERIODICO MAS ANTIGUO DE CUBA — LA HABANA, VIERNES, 29 DE ENERO DE 1937 — ACOGIDO A LA FRANQUICIA POSTAL — PAGINA QUINCE

LA ACTUALIDAD

La nueva maniobra de Azaña

Ya apareció la causa de aquella alharaca internacional sobre el desembarco de alemanes en la zona española de protectorado de Marruecos. Era una de tantas maniobras pintorescas de Azaña, cuya facultad inventiva para forjarlas es verdaderamente prodigiosa. Fué también él quien maquinó bajo el infausto bienio social-azañista aquella Confederación Ibérica, denunciada por «O Seculo», de Lisboa, que, mediante una revolución en la que entraban los portugueses rebeldes refugiados en España, había de transformar la Península en una especie de Unión Soviética, en la que uno de los soviets había de ser Portugal.

Ahora provocó esa bulla escandalosa del fingido desembarco para tener un pretexto con que hacer la renuncia teatral de los derechos de España sobre la citada zona marroquí. De esta manera halagaba y atraía a algunas potencias y provocaba al mismo tiempo un embrollo internacional por donde pudiera salir del atolladero en que está metido.

Ya se sabe que en cuestiones de esta índole no hay escrúpulos que contengan a Azaña. ¿No se entregó y se sometió de lleno a los socialistas, con sus escasas fuerzas, para alcanzar el Poder y mantenerse en él durante el mencionado bienio? ¿No se sojuzgó después a las extremas izquierdas del Frente Popular para las elecciones de febrero? ¿No se esclavizó, más tarde, al mismo Frente Popular para subir a la Presidencia de la República? ¿No es hoy dócil prisionero de los comunistas y de los anarquistas que lo obligan a ir de Madrid a Barcelona y de Barcelona a Valencia, no tanto para huír de los peligros de las huestes nacionalistas como de la persecución y el encono de los rojos y de los negros?

¿Qué extraño, pues, que ahora haya tramado, bajo la consigna de Rusia, esa maniobra internacional en que se proyecta vender el protectorado español de Marruecos para congraciarse con las potencias que más intereses tienen en Africa y suscitar una conflagración que saque del atolladero al apócrifo gobierno de Valencia y a sus instigadores de Moscú?

No se asombre, no se asuste el lector de la carencia de pudor público y de patriotismo que este absurdo plan significa. El protectorado de Marruecos, empapado de tanta sangre española, de tan largo e inenarrable heroísmo, de tan esclarecidas hazañas y glorias, no significa nada para Azaña, para Largo Caballero y para Rosemberg. Fueron los caudillos de la santa y victoriosa cruzada española, fueron los Sanjurjo, los Franco, los Varela, los Orgaz, los Castejón los que con Primo de Rivera al frente, ondearon la bandera española —la gualda y roja— en Alhucemas, y escribieron de ese modo el último capítulo de la epopeya marroquí. ¿Cómo ese protectorado, tan lleno de la España auténtica y única y tan ungido de memorias imborrables para todos los españoles no intoxicados de la bazofia rusa, puede ser grato a Azaña y al gobierno rojo de Valencia y de Rusia que lo maneja a su antojo?

¡Y es en Valencia donde se ha fraguado ese abortado engendro! Es en Valencia, ganada por el Cid para la reconquista española con una de sus hazañas más gigantes y como una de sus más ricas preseas! No en vano aquellos derrotistas del 98, precursores y engendradores de los que hoy han convertido en sucursal de Rusia la antigua ciudad del Campeador, pretendieron cerrar con siete llaves su sepulcro. ¡Cómo dentro de él se habrán estremecido de indignación sus huesos allá en Burgos donde se asienta glorioso y soberano el gobierno de la nueva reconquista!

¡Maniobra torpe, maniobra fantástica la de Azaña! ¿Qué tiene que ver la zona de Marruecos con él, con Largo Caballero y con Rosemberg? Esa zona es de la España de los Franco y sus compañeros. Los mismos marroquíes, que tan heroicamente pelean ahora en sus filas, la defenderán palmo a palmo contra los follones y malandrines que intenten arrebatarla al protectorado español.

León ICHASO

ESTUDIANTES JUDIOS Y GENTILES DE VARSOVIA SE FUERON A LAS MANOS

VARSOVIA, enero 28. AP.—Estudiantes judíos y gentiles sostuvieron distintas luchas alrededor de la Universidad de Varsovia y la Escuela Politécnica durante el día.

Doce judíos resultaron heridos cuando intentaron penetrar en uno de los edificios, en cuyas puertas estaban los gentiles dispuestos a impedirlo.

SESENTA MUERTOS

LONDRES, enero 28 (AP).—A consecuencia de las tormentas que descargaron sobre Europa Occidental, han ocurrido 60 muertes; muchos buques de corto tonelaje se han hundido; en los países escandinavos y Francia las inundaciones han causado graves daños.

LAS AGUAS DESBORDADAS OBLIGARON A LOS NACIONALISTAS A ABANDONAR ALGUNAS POSICIONES EN LOS ALREDEDORES DE LA CIUDAD UNIVERSITARIA

LA OLA DE INCENDIOS Y ASESINATOS MANCHO AL GOBIERNO

Cree nuestro corresponsal Bosch que nada bastará para hacer olvidar a los españoles su horror por Cataluña

Los riojanos y segovianos que figuran en las filas del flamante «Ejército del Pueblo» de la Generalidad, miran con desprecio a los catalanes, alegando que mataron la República

BARCELONA, enero 28. (Exclusivo, por **Fabián Bosch**, corresponsal exclusivo de «Excelsior» y DIARIO DE LA MARINA).—La ola de incendiarismo, la destrucción de las iglesias y los asesinatos de sacerdotes y de otras personas, perpetrados en esta revolución han dejado un sentimiento de horror en España hacia Cataluña y hacia los anarquistas, y toda la ayuda que los catalanes y los anarquistas puedan dar hoy al gobierno y todos los horrores perpetrados por los rebeldes en los pueblos ocupados, son insuficientes para eliminar de las mentes de los españoles el horror que hacia Cataluña sienten.

Fuí a visitar a mi hermano, que manda una compañía catalana en el recién organizado ejército del pueblo, en el frente de Madrid. Me contó que los riojanos y los segovianos que pelean en el mismo batallón los miran con desprecio, alegando que fuimos los catalanes quienes dimos la puñalada mortal a la República con nuestros asesinatos y nuestros sacrilegios.

Pésele a la F.A.I. y a la C.N.T., fueron estas organizaciones anárquicas las que despreciaron la disciplina y se aprovecharon de la confusión de los primeros días para quemar iglesias, asesinar clérigos y matar a sus enemigos personales en las filas comunistas y republicanas.

En España el comunismo es una minoría. Aún hoy el partido Comunista cuenta con menos de cien mil miembros. Sin embargo, su disciplina es tal, que se les encuentra en todos los frentes y en todas las esferas administrativas. Ellos son los que exigen el mando único. Los que van ganando partidarios a medida que la guerra se desarrolla. Su odio a los anarquistas catalanes es feroz. En cuanto a la P.O.U.M., es una minoría tan despreciable que no vale la pena contarse como entidad. Apenas cuenta con seis mil adeptos, y ese número va disminuyendo, porque nadie les tiene confianza.

Expliqué al presidente Companys que es preciso limpiar a Cataluña de los elementos extremistas y enemigos de la ley, y el presidente me ha dicho que se ha comenzado ya y que los criminales son castigados, sin importar de qué bando sean.

Pero Cataluña tendrá que llevar a cabo una propaganda larga en el resto de España para purificarse. Tendrá que cooperar mucho más de lo que ha hecho con las otras provincias españolas para recobrar el afecto de España y tendrá que demostrar que la «españolización» de Cataluña es una realidad.

Todavía hay mucha intolerancia en los pueblos y todavía tiene uno que tener mucho cuidado con quién habla y mirar bien lo que dice. En Albacete me detuvieron dos horas porque en mi discurso ante las milicias del general Martínez Lange me referí a Franco como «general». Igualmente es peligroso llamar a Queipo de Llano «Conde Toreno» o «general». Hay que llamar a Franco siempre el «General Bonito» o el «cabecilla rebelde».

Otra cosa que me ha disgustado es el servilismo. Noté en todas partes el afán de imitar lo ruso. Para los defensores del gobierno, Rusia es un paraíso que hay que imitar, y por donde quiera ve uno los retratos de los jefes bolcheviques. Igualmente el odio a Francia e Inglaterra va tomando incremento en las provincias.

NO LO DEJAN EMBARCAR

MEXICO, D. F., enero 28. (AP).—Dos aviones «Curtiss Condor» que se encontraban en los muelles para ser embarcados en el «Mar Cantábrico», no lo han podido embarcar, debido a que se encuentran todavía bajo registro norteamericano; hay cuatro más, empaquetados y completamente desarmados; otros dos, que llegaron de los E. U. y que han sido registrados mexicanos, no han dejado de ser embarcados.

El avión «Electra», propiedad personal de Gordon Ordaz será enviado a España, porque nada se opone a ello.

EL BANCO DE FRANCIA HA AUMENTADO EL DESCUENTO PARA COMBATIR EL AGIO

PARIS, enero 28. (AP).— El Banco de Francia, con el fin de contener los préstamos especulativos y crear confianza en el franco con motivo de las negociaciones de un empréstito de $250,000,000 que se solicita de la Gran Bretaña, ha aumentado el tipo del descuento del día al cuatro por ciento.

El ministro de Hacienda Vincent Auriol declaró hoy que el franco seguirá en su actual nivel de 105.15 la libra esterlina y los financieros creen que el alza del descuento es el último paso para permitir la conclusión del empréstito.

He aquí a un joven anti-tanquista, bien pertrechado de bombas alrededor del cuerpo, mostrando a un compañero uno de esos terribles artefactos y la manera de lanzarlos. Como es sabido, en la guerra civil española los tanques de guerra están desempeñando uno de los papeles más importantes.

Cree el Secretario de la Federación Internacional Obrera, que las fuerzas nacionalistas no podrán tomar una sola posición importante de los rojos en Madrid

Dice que no podrán rodear a Madrid porque necesitarían un frente de treinta kilómetros y carecen de fuerzas para sostenerlo. De Valencia anuncian algunos éxitos marxistas

VALENCIA, enero 28. (UP).—El gobierno socialista-comunista de Largo Caballero ha anunciado que las fuerzas rojas han realizado una serie de acciones importantes en los frentes de Córdoba y Granada.

Además de cortar las comunicaciones entre Córdoba y los pueblos nacionalistas del norte, dice el gobierno de Valencia, las fuerzas socialistas han desalojado a los insurgentes de tres posiciones importantes que defendían a Porcuña, a 30 kilómetros al noroeste de Jaén y se encuentran ahora a las puertas de ese pueblo.

Dice que los nacionalistas han sufrido la pérdida de unos 50 hombres, incluso algunos moros, y también de material de guerra.

Las milicias del gobierno que operan en el sector de Guadix, frente de Granada, realizaron una violenta ofensiva contra las aldeas nacionalistas de Quentar y Beas de Granada, que ocuparon después de duros combates.

También da cuenta de que los nacionalistas abandonaron la aldea de Almedrilla, a 40 kilómetros al noroeste de Granada, después de una gran resistencia, retirándose en desorden y dejando muchos muertos y material de guerra.

El secretario de la Federación Internacional Obrera cree que los nacionalistas no podrán tomar a Madrid

VALENCIA, enero 28. (UP).—Walter Schevenels, secretario general de la Federación Internacional Obrera, que acaba de regresar de Madrid, concedió una entrevista exclusiva al corresponsal de la United Press, a quien dijo:

«Hay escasez de ciertas clases de alimentos en Madrid y las colas se siguen formando en las calles, pero el espíritu de la población es más alto que nunca. La falta de combustible es el principal problema.

«Aunque yo no soy un experto militar, creo que los rebeldes no lograrán apoderarse de una sola posición importante de Madrid. Las fortificaciones del gobierno parecen intomables. He recorrido todos los sectores del frente de Madrid y he llegado a la conclusión de que la artillería del gobierno es muy superior.

«Los rebeldes podrán tratar de rodear a Madrid, pero eso es tarea imposible. Necesitarían treinta kilómetros de frente y no tienen artillería ni hombres para defenderlo un solo día.

«He tenido conversaciones con el general Miaja y otros miembros de la Junta de Defensa, así como con los jefes políticos y militares de los distintos sectores del frente de Madrid. Regreso profundamente impresionado de su sinceridad y seriedad. Todos parecen darse perfecta cuenta de sus responsabilidades».

Schevenel dijo que se dirige a París para pedir a la Federación Internacional Obrera que ejerza presión sobre sus respectivos gobiernos e intensifiquen sus esfuerzos para ayudar al gobierno socialista español.

GANGAS
GIRALT, O'REILLY 61
RADIOS DE USO

LOS DAÑOS DE LA INUNDACION

NUEVA YORK, enero 28 (AP).—Se calcula que ascenderán a más de mil millones de pesos los gastos de reconstrucción de la zona afectada por las inundaciones, pues se estima que harán falta $250 por cada casa, en Paducah se apresuran los grupos de salvamento a retirar de sus viviendas a varios millares de vecinos, dado que las aguas llegarán allí dentro de 48 horas; en Cairo, solo quedan los hombres necesarios para reforzar los diques habiendo evacuado ya 8.000 personas; en total, hay que evacuar 40.000 caballerías de tierra, para lo cual los aviones están dejando caer avisos a los campesinos.

Dr. ROSATI
DENTISTA
O-Reilly 67 — Tel. A 9422

Personalidades de Holanda adoptarán a niños españoles

El Jaime I cuenta con una estación radio-emisora y con periódico de la flota

AMSTERDAM, enero 28. (UP.).—Una comisión privada de personalidades holandesas ha convenido en tomar para su protección y custodia a 250 huérfanos españoles, a los cuales educará en instituciones holandesas, siempre que el Gobierno de los Países Bajos otorgue su consentimiento.

El parte de Salamanca

SALAMANCA, enero 28. (Havas).—El G. C. G. nacionalista comunica oficialmente que la situación del frente, a las 8 p. m., es la siguiente:

«Ejércitos del Norte: sin novedad, en los sectores de las diferentes divisiones, en los cuales las lluvias impiden por completo los movimientos de las tropas.

Sin embargo, a despecho de la tempestad de agua se efectuó en el frente de Madrid una operación para rectificar nuestras líneas; en el curso de ella, tomamos al enemigo un carro de asalto, 30 fusiles y material diverso.»

«Ejércitos del Sur: logramos el enlace de diversas posiciones, mediante la ocupación de Arenas del Rey y Jacar.»

El periódico de la flota y la radioemisora del «Jaime I»

BARCELONA, enero 28. (Havas).—A bordo del acorazado «Jaime I», insignia de la flota marxista, se ha establecido la radioemisora EAR; en su transmisión de hoy da cuenta de la publicación del diario de la Armada, editado a bordo del crucero por «Juventud de la Marina», bajo el título de «Amanecer».

Según lo que se ha leído ante el micrófono, en tal periódico se publican editoriales, poesías y noticias. Todas las transmisiones se terminan por un llamamiento a «la unión para la victoria».

Doce pulgadas de nieve cayeron en El Escorial y Avila

Con la insignia de Almirante, salió de Gibraltar rumbo a Palma el acorazado Nelson

AVILA, enero 28. (The N. Y. Herald Tribune).—Una fuerte nevada ha paralizado toda operación militar contra Madrid. La nieve comenzó a caer anoche después de una semana de lluvias y escarchas que han causado desbordamientos de los ríos, barriendo los puentes provisionales construídos para reponer los destruídos por las fuerzas gobiernistas.

Aun en el sector de Málaga, que generalmente goza de un clima benigno todo el año, la temperatura ha bajado al cero. En los sectores del Escorial y Avila, al noroeste de Madrid, han caído doce pulgadas de nieve. Los caminos han sido transformados en lagunas de fango de más de un pie de profundidad, siendo imposible todo movimiento.

El «Nelson» a Palma de Mallorca

GIBRALTAR, enero 28. (Havas).—El alto mando de la flota metropolitana ha anunciado que el acorazado de línea «Nelson» que lleva a tope la bandera del Almirante, partió hoy, en viaje de pruebas, hacia Palma de Mallorca, en tanto que el «Rodney» ha partido hacia Argel y el porta-aviones «Courageous» con dirección a la isla de Malta.

En los centros directores de las operaciones de la armada no se concede gran importancia al movimiento de estas unidades, aunque han salido para lugares tan significativos, por considerarse que en esta época del año hay que dar cierta movilidad a los buques, por conveniencia del servicio y de la instrucción de la marinería.

Más de 1,200 italianos antifascistas residentes en E. Unidos, piden permiso para pelear contra los nacionalistas

Preguntan al Gobierno si, en caso de ir a España, se les permitirá volver, recordando que cuando la guerra etiópica se concedió ese permiso y los que fueron han regresado

WASHINGTON, Enero 28. (The N. Y. Herald Tribune). — La delegación italiana antifascista preguntó hoy a la Secretaría de Estado si 1,235 italianos residentes aquí podrían ir a España en ayuda de los rojos, sin perder por ello el derecho a retornar a sus hogares al lado de sus familias.

Un miembro de la Secretaría de Estado indicó que la Secretaría del Trabajo es la que tiene jurisdicción sobre la entrada de los extranjeros en la nación, y que la Secretaría de Estado no puede dictaminar en ese asunto.

En vista del hecho de que la Secretaría de Estado ahora dictamina que los pasaportes extendidos no tienen validez para viajar por España, y en vista de las declaraciones gubernamentales hechas con la intención de impedir que los ciudadanos y residentes en U. S. A. marchen a España y en vista también de la actitud de la Administración evidenciadas por el embargo contra España, la delegación pidió a la Secretaría de Estado que dictaminase si estos italianos, no ciudadanos de U. S. A., pondrían en peligro sus derechos de retornar a aquí, caso de participar en el conflicto español actual.

La delegación declaró que un gran número de italianos residentes en los Estados Unidos de América se habían unido al ejército italo en la lucha de conquista contra Etiopía, que Mussolini había reclutado soldados italianos en este país para esa campaña de agresión y que muchos de ellos habían retornado luego a los Estados Unidos, sin que la Secretaría de Estado se opusiese a ello. La delegación presentó, como prueba documental, copias fotostáticas de los artículos periodísticos ilustrando el constante éxodo de italianos residentes aquí para Italia y luego a Etiopía, y su retorno a este país. Esto—dijo el funcionario de la Secretaría de Estado—era de la incumbencia de las Secretarías de Trabajo y Justicia.

La delegación, en una petición al secretario de Estado, Mr. Hull, dijo: «Se pide con respetuosa urgencia a su excelencia que aparte de la actitud del Gobierno de los Estados Unidos en los esfuerzos de la República española para protegerse y defenderse contra la rebelión fascista, no se debe hacer distinción entre el caso de la participación de los italianos residentes en los Estados Unidos, en la guerra italo-etíope, y en el caso de España, en que los italianos, con igual status, desean ayudar a la República hispana.

SUSCRIBASE Y ANUNCIESE EN EL «DIARIO DE LA MARINA»

El Encargado de Negocios argentino fué a Valencia para tratar sobre la evacuación de asilados extranjeros

Con las charlas desinteresadas que está dando por la España nacionalista don José María Pemán, parece haber dado un golpe de muerte al charlista señor García Sanchis

MADRID enero 28. (Havas)—Ha regresado de Valencia el encargado de negocios de la República Argentina, señor Pérez Quesada; también ha regresado el agregado civil, señor Jardón. Los representantes diplomáticos de otros países han hecho muchas visitas a los argentinos, con el fin de conocer cuanto se ha tratado en Valencia de los asilados políticos; se tiene conocimiento de que los delegados de varios países han visto con agrado la actitud de Argentina, que no sobrepasó los límites de asilo y que, por esto, se ha encontrado en perfectas condiciones de preparar la evacuación; tampoco el señor Pérez Quesada demandó de nadie la filiación política para darle albergue.

Respecto a la evacuación, se declara que se ha llegado a una perfecta identificación de miras con el gobierno español, sin que hayan existido discrepancias fundamentales en ningún momento.

José María Pemán arrebata a García Sanchiz la popularidad

SALAMANCA, enero 28 (Havas)—El presidente de la Junta de Cultura del gobierno nacional, señor José María Pemán, está recorriendo en triunfo toda la Península, con sus charlas románticas y desinteresadas deleitando al público y recabando fondos para las instituciones de beneficencia que se han establecido en la zona nacionalista; los públicos se lo disputan, desde Salamanca a San Sebastián y de la Coruña a Burgos.

A la vez que los periódicos dan cuenta de estos éxitos, anuncian la retirada de Federico García Sanchiz como «charlista»; nadie sabe los verdaderos motivos, aunque el escritor ha anunciado con tono desilusionado que ha decidido pronunciar su última charla en Zaragoza, para dedicarse en el anonimato a las que deberá dar en el extranjero cuando termine la guerra. ¿Qué ha pasado a García Sanchiz para la resolución que ha anunciado? En la comunicación que publica la prensa, escrita por el conferenciante, hay como un recuento de las charlas pronunciadas antes de la guerra civil y durante ella. En su escrito de retirada hay una frase muy significativa: «Todo iba bien; percibía la efusión y la hermanandad de España. Y, sin embargo, me rindo ¿a quién? No lo se; únicamente estoy en el caso de repetir las palabras bíblicas: «Llegó a casa de los suyos y no lo reconocieron. Lo he meditado mucho; no estoy dispuesto a nuevas luchas. Cumpliré los compromisos adquiridos. He decidido enmudecer y recojo mi retablo».

El periodista, a quien anuncia García Sanchiz su resolución, lo encuentra triste, melancólico, desilusionado.

En general, sin embargo, se cree que es la cruzada de Pemán, realizada en otro tono, la que ha quitado a García Sanchiz su público y la que retirándole el favor, le ha hecho pasar a la oscuridad.

Una columna nacionalista desde la costa y otra desde Granada, al mando del general Varela, van sobre Málaga

Las noticias recibidas de Madrid informan que en dicha capital el espionaje es muy activo, por lo que recomienda a los rojos que mantengan la más constante vigilancia

MADRID, enero 28. (The N. Y. Herald Tribune).—Las grandes nevadas, las peores de esta temporada, acompañadas del crecimiento de los ríos han suspendido las operaciones militares en el frente de Madrid. Más efectivas que la metralla milicianas, las aguas desbordadas han obligado a los nacionalistas a retirarse de sus posiniones en los alrededores de la Ciudad Universitaria.

Como quiera que nada importante está ocurriendo en el frente en Madrid, se le está dedicando la atención a diversos problemas, tales como la orientación política, el abastecimiento de víveres, el espionaje y, sobre todo, a la evacuación de la población civil. No hay duda de que la situación de Madrid, desde el punto de vista político, es en extremo complicada, pero lo cierto es que el Gobierno español está haciendo esfuerzos para darle forma a los deseos de los extremistas.

Esto no ha de ser cosa fácil, pero ya se ve un gran afán de transigencia y de unión entre los comunistas, anarquistas y socialistas.

El diario «Política», dice en un editorial: «Nosotros, los republicanos, socialistas, comunistas, anarquistas, sindicalistas, campesinos e intelectuales, estamos luchando unidos guiándonos por una aspiración común, de hacer imposible la explotación humana. Lo que nosotros, hombres de la izquierda, deseamos, es una república en la cual el poder esté en manos del pueblo, en la cual no existan ni oligarquías ni castas, en la que los privilegios sean abolidos y en la cual no tenga lugar el feudalismo capitalista».

El diario A BC dice: «Decir que Madrid carece de víveres debido a la letargia de la Comisión de Defensa, es injusto y estúpido, pero nadie puede negar que Madrid está mal alimentado».

El Gobierno y la Junta parecen tener intenso interés en solucionar el problema alimenticio.

Una solución parcial sería el apresurar la evacuación y se está haciendo una intensa propaganda entre el pueblo para incitarlo a salir de Madrid. Ultimamente se dice a los no combatientes que el Gobierno pagará los gastos de transporte y el mantenimiento de los nuevos hogares.

Como en toda guerra, el espionaje es muy activo aquí. Este problema del espionaje es aún de más difícil solución en una guerra civil y el Gobierno trata de exterminar los espías por todos los medios posibles, recomendándole a sus secuaces que mantengan una constante vigilancia.

En Aranjuez continúa la lucha por la posesión del ferrocarril de Sesena pero no se han entablado combates importantes. El único ataque fuerte nacionalista actual es contra Málaga atacada por dos direcciones. Unas fuerzas nacionalistas marchan sobre ella desde la costa y otras, al mando de general Varela, lo hacen desde Granada.

Madrid sufrió un ligero bombardeo de artillería, cayendo algunas balas en el centro de la capital, al atardecer. Exceptuando esto, la ciudad ha permanecido relativamente tranquila desde el bombardeo de artillería el domingo por la tarde.

"LE TRIANON"
Galiano, 91.
Habana
Desde $4.00
Desde $6.90
Joyas - Relojes
Objetos para
Regalos.
Desde $4.75
GARANTIA EN LA CALIDAD.
SATISFACCIÓN CON EL PRECIO.
Servimos Pedidos al Interior.

Un plan británico contra toda ayuda económica a España

Se pasará un cuestionario a las naciones extranjeras a fin de conocer su opinión

LONDRES, enero 28. (AP).—Los técnicos de la Comisión internacional de neutralidad decidieron esta noche obtener la inmediata aprobación por parte de las potencias europeas interesadas de su plan para la supervisión de los embargos sobre la ayuda a los beligerantes españoles.

El plan, preparado por los técnicos de una subcomisión del Comité Internacional, recomienda la vigilancia de las aguas españolas por una patrulla naval con observadores auxiliares en los puntos de entrada a España en las fronteras portuguesa y francesa.

La subcomisión, en un breve comunicado que publicó después de su reunión de hoy, dice brevemente que se trata de un plan «para la supervisión fuera del territorio español», pero no da detalles.

La subcomisión pedirá a los delegados extranjeros que sometan el plan a sus gobiernos respectivos junto con un cuestionario que resume las principales cuestiones relacionadas con el triple esfuerzo para aislar la lucha civil española, mediante restricciones contra los armamentos, los voluntarios y la ayuda financiera.

Por medio del cuestionario, la subcomisión espera saber la actitud de las potencias interesadas.

La Gran Bretaña, mientras tanto, se propone seguir haciendo presión sobre los gobiernos para que dicten una prohibición al voluntariado, antes de la adopción de un plan de supervisión.

La subcomisión se volverá a reunir el martes.

Programa para la asamblea mundial del anti - fascismo

Quiere demostrar que la política de no intervención hizo quiebra en todas partes

VALENCIA, enero 28, (Havas).—Interrogado el señor Pascual Tomás, secretario general interino de la UGT, acerca del proyecto de reunir en Londres una conferencia general antifascista, por la agencia Havas, hizo las siguientes manifestaciones:

«La UGT ha convocado esta asamblea de todas las internacionales antifascistas; queremos exponer el peligro inminente que existe de que estalle la guerra universal a causa de la presencia de soldados de Alemania, Italia y Portugal en España; haremos a la vez ver las consecuencias que la presencia de las fuerzas nacionalistas españolas, apoyadas por las de tales países, tendrán en la española del protectorado de Marruecos. Actuaremos, en fin, ante las democracias para que impongan a sus gobiernos de la necesidad en que están de revocar el pacto de no intervención que no resulta favorable, sino a los intereses de los fascistas, para que el Gobierno español pueda hacer uso de un derecho inalienable, como es el de obtener en mercados extranjeros los instrumentos que necesita para vencer a sus adversarios.»

Se tiene entendido que el encargado de organizar esa asamblea es el secretario general de la Internacional de Sindicatos, Schevenels, que se encuentra actualmente en España. Se emitirán también manifiestos, demandando que se proceda a demostrar ante los países todos que la política de no intervención ha hecho quiebra en todas partes.

UN VUELO MILITAR

SAN DIEGO, California, enero 28 (AP).—A las 6 y 35 a. m., hora local, comenzó el vuelo sin escalas a la Bahía de las Perlas, saliendo el primero de los doce aparatos que realizarán estas pruebas; a las dos horas estaban todas las máquinas en el espacio, proa al poniente, al mando del comandante Mac Dade, que lleva a sus órdenes 80 hombres, entre oficiales y soldados. La formación cubre tres millas, yendo la flota en formación de tres en fondo. Es el vuelo más largo que jamás haya intentado una formación de hidros.

Trata el Gobierno inglés de que la prohibición de reclutar voluntarios para España, empiece a regir pronto

En los círculos oficiales ingleses se muestra satisfacción por haber comprendido el punto de vista de Alemania, lo que permitirá la solución del problema español y el de Europa

LONDRES, enero 28, (The N. Y. Herald Tribune)—El Gobierno inglés que está tratando de apresurar la lenta labor del Comité Internacional de Neutralidad en España, envió hoy notas de agradecimiento a cinco capitales europeas sugiriendo al mismo tiempo que el proyecto de prohibición de voluntarios sea puesto en acción cuanto antes.

Esta nota británica enviada a Roma, Berlín, Moscú, París y Lisboa, consigna con agrado el hecho de que esos gobiernos estén dispuestos a cooperar en la realización de una neutralidad absoluta en cuanto a España. Añadió el comunicado que la prohibición se podría hacer efectiva tan pronto el Comité Internacional de Neutralidad acordase métodos de control satisfactorios.

El subcomité de no intervención se reunió hoy para tratar de perfeccionar un sistema de control terrestre, marítimo y aéreo redactado últimamente por expertos. Comprenderá este sistema la presencia de una patrulla naval neutral en aguas españolas, formada por barcos ingleses, alemanes, franceses e italianos y cada nación participante asumirá responsabilidades en determinadas partes de las costas españolas.

Inglaterra ha comprendido la posición alemana en el problema español

BERLIN, enero 28. (Havas).—El Embajador de la Gran Bretaña, Sir Eric Phipps, estuvo hoy en el Wilhelmstrasse conferenciando con el Ministro de Relaciones Exteriores, von Neurath, al cual dió las gracias por la respuesta que cursó el gobierno de Berlín a la nota británica del día 11, acerca de la no-intervención en España; el Embajador expuso, además, que se había trasmitido a la comisión la proposición alemana.

En los círculos oficiales se expresa satisfacción porque se cree que ha sido comprendido el parecer alemán y que así se podrá llegar a una solución de carácter general del problema español y de la cuestión europea en sus términos más amplios.

UNGUENTO MONESIA
ABRE, ENCARNA Y CIERRA, DIVIESOS, GOLONDRINOS, LAMPARONES, SIETECUEROS, UNEROS, PANADIZOS, LOBANILLOS, GRANOS Y CURA, LLAGAS, ULCERAS, TIÑA Y DEMAS AFECCIONES DE LA PIEL
60 AÑOS DE CURAS MARAVILLOSAS

FUENTEOVEJUNA

UN EPISODIO DE LA BARBARIE ROJA EN ESPAÑA

Todo el mundo sabe que existe un pueblo al que la pluma inmortal de Lope de Vega hizo famoso: Fuenteovejuna. Así se llamó una obra del clasicismo español, esgrimida criminalmente por las izquierdas para exaltar y enardecer a las muchedumbres, haciéndolas producir un efecto y un daño que jamás pudo alcazársele al autor.

El teatro clásico español, escuela de virtudes nacionales, crisol de buenas costumbres, academia del honor, se asienta sobre una base sólida y espiritual. Pues bien, un episodio, salido de la imaginación de un poeta, una trama dramática forjada alrededor de la figura de un mal Comendador, al que precisamente se creó para que su caída sirviera de ejemplo a los que han de ejercer autoridad, se utilizó por los marxistas para soliviantar a las gentes sencillas que en nuestros días habitaban el célebre pueblo andaluz, no sin antes efectuar en la obra los convenientes y sectarios cortes y arreglos, para que mejor se prestase a sus fines. De este modo, «Fuenteovejuna», la obra del autor de los más bellos sacramentales que se han representado en España, sirvió de lamentable mitin, incitando a la rebelión a un pueblo.

Acaso sea esta una de las causas por las que han ocurrido en Fuenteovejuna sucesos trágicos y horribles que nos encienden de indignación.

Durante los días del dominio rojo en algunas regiones de Andalucía treinta y ocho personas de orden fueron asesinadas en circunstancias crueles por los marxistas de Fuenteovejuna, los cuales enterraron los cadáveres de sus víctimas en una zanja, habiendo sido dificilísima la identificación de aquéllos por las bárbaras mutilaciones y atroces suplicios a que habían sido sometidos los desdichados antes de morir.

Las mencionadas personas fueron sacadas de la cárcel, hambrientas y desnudas, siendo asesinadas después de someterlas a numerosas vejaciones y castigos.

Todos los cadáveres aparecieron con la cabeza destrozada por golpes de hacha, por culatazos de fusil. Las muñecas de los condenados se habían tronchado por haber sido atados con las manos a la espalda y haber cortado la carne las ligaduras, merced al movimiento de las camionetas, que durante catorce kilómetros condujeron hasta el lugar del suplicio a los detenidos. El cuerpo de uno de ellos, don Aurelio Ortega, aparecía con veinte balazos, lo que revela lo feroz de sus verdugos, estando otros cuerpos acribillados a puñaladas. ¿Pues qué, no se mutiló bárbaramente por los guardias del Estado, mediante una orden superior, el cuerpo del gran español don José Calvo Sotelo? Si los mantenedores del orden practicaban crímenes tan horrendos, ¿tiene algo de extraño que unos hombres de campo españoles, enloquecidos por las propagandas, hicieran lo mismo con sus convecinos a quienes se tachaba también de «fascistas»?

Durante el trayecto hasta el lugar de la ejecución, los milicianos rojos torturaron cruelmente a sus víctimas con las bayonetas. Alguno había llegado con un brazo desprendido. Y un joven de dieciséis años, Jacobo Burón, que fué muerto con dos hermanos suyos, aparecía con el cuerpo totalmente desarticulado.

Es este un episodio que prueba el ensañamiento y el instinto perverso que anima a las alimañas de Fuenteovejuna. ¡Este odio se albergaba en el vivir aparentemente plácido de un pueblo andaluz! ¡Este es el fruto de la educación de la República, que tan preocupada por el recreo espiritual de los ciudadanos, daba representaciones de la obra de Lope de Vega en su escenario natural! Drama emocionante y hondo fué, sí, el entierro de las víctimas. El fúnebre acto fué convocado de esta manera:

«Pueblo de Fuenteovejuna: mañana, a las tres de la tarde, se enterrarán tus Mártires, aquellos hombres que un día salieron maniatados cruelmente para recibir una muerte alevosa en defensa de su Dios y de su Patria. Vuelven hoy, para que sus cuerpos, martirizados y yertos, reciban cristiana sepultura en la tierra de sus amores y de sus trabajos. La tiranía roja se cebó en ellos, pero el pueblo honrado sabrá con su asistencia, rendirles un tributo de veneración y cariño.»

La muchedumbre, exigiendo el castigo para los culpables, deshonra y oprobio del lugar, dió tierra cristina a los cuerpos de las víctimas. Y un clamor que demandaba a Dios benevolencia y perdón, se elevaba por los campos de Fuenteovejuna.

¿Quién escribirá este drama, esta inmensa tragedia de un pueblo aterrado por los crímenes que le ha tocado presenciar? ¡Ah! El Lope de Vega español, cristiano y poeta, sí que lo escribiría, para oponer a su primera obra, tan falseada por los marxistas, otra «Fuenteovejuna» de amor, de paz y de expiación.

Dr. G. K. J.

Hamburgo, Enero 13 de 1937.

M.E.C.D. 2016

FRANKIE MARTIN IMPRESIONO EN SU ENTRENAMIENTO

EL DEPORTIVO CENTRO GALLEGO LE QUITO EL INVICTO AL CLUB IBERIA

SPORTS DIARIO DE LA MARINA SPORTS

PAGINA DIECISEIS | LA HABANA, VIERNES, 29 DE ENERO DE 1937 | AÑO CV

DESDE EL BULL PEN

Players a Puerto Rico?—Dicen que ya no se van.—Massip dice que Bragaña es el mejor pitcher cubano.—El contrato de Van Mungo.—Lazzeri espera seguir jugando dos años más

(Por PEDRO GALIANA)

Se hablaba de que un team de jugadores cubanos iría otra vez a Puerto Rico al acercarse la visita de los New York Giants, pero ayer mismo quedó aclarado este asunto en el Stadium de La Tropical... Si algún team va a Puerto Rico no será formado por los mejores players cubanos de la actualidad... Estos se quedarán aquí para formar el «Habana» y el «Almendares» que han de lidiar contra los players de Bill Terry... Como Luque tiene que trabajar como coach de los Giants, Martín Dihigo será el manager del Almendares durante esa serie de games... Se cree que Olivares seguirá como piloto de los Rojos... Ayer se aseguró en el Stadium que muchos players profesionales no irán este año al Norte, quedándose aquí para tomar parte en el Campeonato de las Fuerzas Armadas... Veitía, a quien consideramos una vez el mejor bateador cubano del presente, jugará del team de la Marina, lo mismo que los dos hermanos Abreu y el pitcher Marino Rodríguez... Fermín Guerra se quedará también aquí... Hace poco pidió aumento de sueldo a Joe Cambria y le contestaron enviándole el release... Massip, «assistant» de Luque en el equipo del Almendares, dice que «Bragaña es el mejor lanzador cubano de ahora, y afirma que Rodolfo Fernández no se encuentra muy atrás»... Ya se da como cosa segura que el Comandante Mariné será presidente de la Comisión de Boxeo, y se afirma que César Sánchez, Caribe de altos vuelos, estará también en la misma.

Lingle. Van Mungo ha recibido ya el contrato de los Dodgers, donde se le ofrecen $13.500 por sus servicios... Mungo ganó el año pasado $11.500, y Grimes espera que firme en seguida con el aumento concedido... Los expertos, empero, tienen sus dudas y dicen que Van se mostrará en rebeldía, pidiendo $15.000... El Brooklyn terminó el año pasado en sexto lugar, pero aunque parezca mentira, los altos oficiales del club no le han reducido el sueldo a ningún player... A otros, en cambio, le han ofrecido aumentos... En vista de que los players profesionales de base-ball de Cuba no han contestado todavía, oficialmente, si van a ir o no este año a Puerto Rico, los gerentes del Stadium donde se efectuaban los matches de base-ball han arrendado el parque para celebrar allá una pelea entre Sixto Escobar y Lou Salica, por el campeonato del mundo... Jack Dempsey, ha sido invitado a trabajar como referee en este bout, con un haber de $5.000... Hasta ahora, Salica y Escobar se han visto las caras dos veces y han dividido honores...

Desde su rancho, en California, Tony Lazzeri escribe a las oficinas de los New York Yankees, diciéndoles que se encuentra en estupenda forma y que espera resistir dos campañas más como regular en el Big Show... «Después de eso— dice Tony— aceptaré cualquier proposición que me hagan para dirigir un team»... Lazzeri, incidentalmente, cree que este año será difícil para los Yanks, debido a que los Tigres podrán contar con Hank Greenberg desde el primer momento, así como que los Indios de Cleveland tendrán a Bob Feller en su staff... Un nuevo «cuento» vuela por Broadway en estos días... Los cronistas de boxeo de la ciudad, dicen que Jimmy Braddock renunciará a la corona heavy, sin pelear, siempre y cuando Joe Louis y Max Schmeling se comprometan a darle el quince por ciento de sus tres próximas peleas...

La regata anual de Poughkeepsie se efectuará este año el 22 de Junio, y el «crew» de la Universidad de California, campeón americano y Olímpico, será el primero en inscribirse... Tony Canzoneri se ha transformado en un fanático del basket y todos los viernes concurre al Hippodrome para presenciar los programas que se ofrecen allí... Joe Louis tiene que noquear a Bob Pastor de cualquier modo... Si Bob, que no era más que un preliminarista hace meses, le resiste diez rounds, el público comenzará a sospechar que el negrito de Detroit no es el mismo de antes... Arturo Godoy, boxer chileno, empleó $260 de los $261 que recibió por derrotar a Jack Roper en enterrar a su manager, Louis Bouey, que murió quince minutos después del combate... Fred Allen, director de cultura física de la Universidad de Kansas, famoso por la «biblia de basket» que escribió, ha sido separado de su cargo, sin causa aparente, y los atletas de Kansas City teme que ello signifique el cierre de los famosos relays del plantel.

Vernon Kennedy, ganador de 21 encuentros para los Medias Blancas de Chicago el año pasado, es la primera baja, por lesión, de la temporada de 1937... Al asistir en días pasados a las oficinas del club, en Chicago, Vernon se cayó y se lesionó en la pierna... El coach de track y field de la Universidad de Yale acaba de anunciar que Jim Hardin, saltador de garrocha del colegio, pasará de los 14 pies... Un ejemplar llamado «Bing Crosby», de dos años de edad, ganó un handicap en Santa Anita hace pocos días, pagando $160 por cada boleto de dos... Rogers Honrsby espera sacarle más provecho a Bill Knickerbocker y a Joe Vosmik, que lo que obtuvo de Lyn Larry y Julius Solters... Paul Dean acaba de asegurar que el Dizzy firmará como un «corderito» cuando llegue el momento indicado... «Al Dizzy le encanta la publicidad y siempre hace lo posible por conseguirla»—dice el Daffy. «Pero, en el fondo es obediente al club»...

Bent Cantwell, pitcher y Hal Lee, outfielder, han sido enviados a las menores por los Bees de Boston... Los dos players han sido comprados por el Jersey City, de la Liga Internacional... Melvin Ott, el niño prodigio de los Gigantes, ha firmado ya su contrato de 1937... Red Rolfe, tercera base de los Yanks, tiene un dedo de la mano en malas condiciones... Tom Yawkey, dueño de los Medias Rojas de Boston, atribuye su baja posición en el «standing» final de los clubs de la Liga Americana de 1936, a «una de esas cosas del destino»... Lena Blackburn, uno de los 35 managers de Joe Louis, cree que Bob Pastor no pasará del primer asalto... Lefty O'Doul está luchando todo lo que puede para conseguir que los magnates de las Grandes Ligas, quiten la regla que impusieron hace dos años, en virtud de la cual ningún conjunto de jugadores del Big Show podrá visitar otro país después de la season... Están tratando de conseguirle un puesto a Grover Cleveland Alexander, para que «descanse» de sus excursiones por los cabarets y barras... Antes de que los Indios cambiasen a Hildebrand a los Browns, se lo ofrecieron al Chicago por Johnny Whitehead y Dykes rechazó la oferta.

New York vs. San Luis

(GIGANTES) (CARDENALES)

9° Concurso de Tapitas de "LA TROPICAL"

Los que obtengan premios de billetes en este Concurso, recibirán una invitación, para un juego GIGANTES vs. SAN LUIS del día 14 de Marzo de 1937.

Abono para la Serie de los 9 juegos: Oficina del Stadium: Teléfono FO-2428.

Cervecería "LA TROPICAL"

MONTES MENOR E IZAGUIRRE SE ENFRENTARAN EN TREMENDO DUELO ESTA NOCHE EN EL HABANA-MADRID

Los zagueros serán Cubota y Aníbal, respectivamente. Un match que debe resultar muy interesante. Preparan grandes funciones para mañana y el domingo

Tras la función corrida de ayer y mientras se preparan las otras dos magníficas presentaciones, de doble jornada que han de tener lugar mañana y pasado la Empresa del Habana-Madrid, consecuente con su línea de conducta de presentar un espectáculo atractivo noche tras noche, ha confeccionado un menúsuculento para la fiesta de hoy.

Como número de excepcional atracción está ahí el match intermedio en que se disputarán el triunfo Montes menor y Cubota, por el lado blanco contra Izaguirre y Aníbal que vestirán el uniforme almendarista.

El Guajrito y Miguel son pelotaris de ataque violento. Con la derecha Montes hace horrores, de revés intranquiliza a su contrarios y con frecuencia el zaguero rival se encuentra «clavado» en la pared del rebote tratando de encestar un metrallazo de ese muchacho, Cubota lanza unos «toletazos» formidables y a menos que sus contrarios se presente nmuy bien el match se irá de un lado.

Pero es que Izaguirre y Aníbal están en condiciones de presentar buena batalla. El delantero de esta pareja es otro atleta de toque vivo mientras el guardador de los cuadros graves está acostumbrado a encestar toda clase de ataque por violento que sea. Con ello se asegura pues, un partido de altos vuelos que agradará extraordinariamente a la afición.

En el último, Bernal pasará mucho. Vega y Vales, sus contrincanes tengan que descartar un poco al zaguero contrario si hay de triunfar. Si Oscar se presenta bien habrá una buena lucha a última hora también.

Se nos informa del Habana-Madrid que las dos funciones corridas de sábado y domingo serán excelentes a juzgar por los programas que van a presentar.

PROGRAMA DE LA FUNCION DE ESTA NOCH EA LAS 8.30.

PRIMER PARTIDO a 25 tantos:— Salvador y Robina, blancos, contra Unzueta y Girón, azules. A sacar los primeros del catorce y medio y los segundos del catorce.

PRIMERA QUINIELA a 6 tantos.— Salvador, Robina, Unzueta, Girón, Oscar y Vales.

SEGUNDO PARTIDO: a 30 tantos:— Montes menor y Cubota, contra Izaguirre y Aníbal, azules. A sacar ambos del cuadro catorce y medio.

SEGUNDA QUINIELA a 6 tantos: — Montes menor, Cubota, Izaguirre, Aníbal, Vega y Bernal.

TERCER PARTIDO a 30 tantos — Vega y Vales, blancos, contra Oscar y Bernal, azules. A sacar mbos del cuadro catorce y medio .

Nota: mañana sábado y el domingo funciones corridas.

MAÑANA, SOBRE EL RING DE LA ARENA CRISTAL, EL FILLO VA A JUGARSE LA OPORTUNIDAD DE SU VIDA, PELEANDO CON EL MISMO ADVERSARIO QUE LE GANO EN EL GARDEN

Impresionó notablemente el campeón del Canadá en su training: se le ve que es un boxeador muy sereno, con un dominio grande del ring. Hoy volverá a trabajar para la pelea de la revancha. Especializado en los contra ataques de derecha, Fillo debe tener cuidado y mantener su velocidad de piernas. Enorme entusiasmo para presenciar este encuentro

TOPICOS FUTBOLISTICOS

Por PETER

—Un triunfo de don Eugenio.
—La verbena del día 30.
—Un baile en el «Iberia».

Se celebraron el día 27, y con bastante entusiasmo las Elecciones del Club Deportivo Centro Gallego.

Como no se presentó más que una Candidatura, la cual representaba las aspiraciones de toda la masa social de acuerdo con el Reglamento, fué proclamada. En ella verá el lector que dieron el fruto esperado la Comisión encomendada a un grupo de distinguidos asociados, a fin de aunar voluntades y atraerse a los elementos que estaban distanciados. Ha sido, pues, un triunfo de Eugenio González y de sus colaboradores.

La nueva Directiva del Deportivo Centro Gallego tomará posesión el día 8 de febrero.

He aquí los señores electos, a los cuales felicitamos:

Presidente: señor Eugenio González López.

Primer vice: señor Emilio Rodríguez.

Segundo vice: señor José Novea Alvarez.

Secretario: doctor José Abella Teijeiro.

Vice: señor Francisco García González.

Tesorero: señor David Prieto.

Vice: señor Manuel Otero Suárez.

Contador: señor José Rey Bombiela.

Vice: señor Angel Fernández Jofre.

Vocales: señores Rosendo Ramudo Arias, Cándido Vázquez, Luis Fernández Lago, Fidel Cibeira Alvarez, Jesús Cao Otero, Eusebio Teijeiro, Manuel Fernández Saa, José Rey Barbeira, Manuel Domínguez Orge, Modesto Lourido, Juan Riveiro, Germán Fernández, Alejandro Vieites, Manuel Otero Villarino, Severino Peña, Florentino Alegre.

Vocales suplentes: señores José Pederira, Bautista Antelo, Alfredo Fernández, Amador Garrote, Antonio García, José Villar, José Rial y Alfredo Pérez.

Se aproxima la gran verbena que se efectuará el sábado, día 30, en el Club Deportivo Asturias de Estrella y Subirana, al que se llega fácilmente por toda clase de vías de comunicación.

Tenemos la impresión de que todos los bailadores de buen gusto están deseosos de que llegue esa gran noche para disfrutar de una fiesta llena de alegría y de buena música, ya que actuarán en ese baile la orquesta de Antonio M. Romeu, el septeto Sonora Matancera y el jazzband Nacional de Bofill, que se como decir lo mejor de que dispone la capital.

La entrada a esta fiesta que ha sido bautizada con el nombre sugestivo de «Las mujeres de hoy», sólo costará cincuenta centavos, un motivo más para que toda La Habana invada esa noche los grandes salones del Deportivo Asturias. Las damas entrarán con invitación.

La organiza el Deportivo Centro Gallego.

Se celebrará el domingo el gran programa benéfico que hemos venido anunciando, en el Campo Cerveza Polar.

El programa es colosal y habrá muchas novedades.

Entre los concurrentes se rifarán varios valiosos premios, dos bandas de música amenizarán el espectáculo.

En otro lugar hablamos de esta grandiosa fiesta.

Será el Iberia el próximo día 6, el punto de reunión de nuestra juventud bailadora, en el regio baile que en sus salones de Prado y Malecón y el local de Miramar Garden, celebrará la sección de fiesta de esta prestigiosa sociedad.

Un entusiasmo mucho mayor que el demostrado en el baile inaugural de la magnífica casa club, se nota entre el elemento bailador, que seguramente se dará cita para esa noche en el primer baile de Carnaval de 1937.

Hermanos Martínez, Neno González con Paulina y el Septeto Nacional, son los conjuntos escogidos para amenizar dicha fiesta, que como todas las del Iberia será un éxito.

Sinnúmero de regalos serán repartidos a los asistentes, entre los que figuran un magnífico reloj pulsera para las damas y una soberbia cartera de piel para los caballeros.

EL VERDUGO DE LOS PUGILES ESPAÑOLES QUE ASPIRAN AL TITULO

FRANKIE MARTIN saçó a dos pugilistas españoles de toda posibilidad de llegar al campeonato del mundo. A Baltasar Sangchili le propinó una paliza cuando el valenciano era poseedor del título, y después, en el Garden, descartó al propio «Fillo». Martin, un boxeador de gran técnica, challenger oficial al título y a quien los críticos de New York comparan con Pete Herman, hará esta tarde su entrenamiento en el ring de la A. Cristal

FRANKIE MARTIN dejó ayer una magnífica impresión. Su training fué magnífico, demostrando plenamente clase extraordinaria, clase de Campeón del Mundo. Y, sobre todo, se le ve muy fuerte. Más fuerte que Dano y que Quintana. Es ancho de hombros, tanto que parece un lightweight. Las piernas, en cambio, son finitas. Tiene un buen alcance y, sobre todo, una mano derecha muy efectiva, que la utiliza lo mismo con un cruce recto, seco, preciso, que la saca en volea que hizo famoso a Max Baer. Advertimos en él que no es hombre de ataque. Sereno, finta con la izquierda, haciéndole a su adversario lo que los tácticos del boxeo llaman «blanco falso». Y, después, cruza con su derecha, salta a un lado y al otro, pegando con toda velocidad. De piernas, muy bien, moviéndose lo preciso. Está siempre en distancia.

Y Martin sorprendió a todo el mundo con su trabajo, con su constitución física, con su gran dominio del ring. Sin ser tan difícil ni tan raro, lo compararíamos solamente —de los que han venido a Cuba— con Freddie Miker. Gustó muchísimo, pues, incluso, para «que lo respeten», demostró que es capaz de boxear sucio y usar sus codos a la cabeza si se encuentra en apuros.

Hizo tres rounds de boxeo con tres sparrings diferentes. Después, bailó la suiza dos, con otros dos de sheadow boxing.

«FILLO», EN UNAS CONDICIONES INSOSPECHADAS DE FORTALEZA.

Amigo lector: a cualquiera que haya visto el training de ayer, pregúntele cómo se encuentra Julianillo Echeverría. Ha sido esa la emoción verdadera de la jornada de la tarde. El chaval está muy fuerte, muy duro, muy entero. Ha ganado —y se le vé fácilmente— más de seis libras. Boxea con su acostumbrada velocidad, más sereno y cuando saca la derecha es un cañonazo lo que mete.

«Fillo» hizo, también, tres rounds de guantes; uno con el marinero Guzmán, otro con Toraño y, por último, con Martín O-Grady.

Hablando con él, nos decía:

—Yo estoy muy contento. Con esa pelea de mañana me juego mi carrera, mi chance de llegar a un campeonato del mundo. Frankie Martin, por lo que le he visto, parece también en dificultades para hacer el límite de los lightweights. Yo, desde ahora, no haré 118 libras nunca más, a no ser que viniera la oportunidad de pelear por la faja.

—¿Te encuentras bien?

—Usted lo ha visto. Como nunca en mi vida. Me he puesto fuerte, he ganado velocidad y me parece que aprendí bastante en E. U.

LA PELEA LA ACEPTA EL GARDEN COMO OFICIAL

Como sucedió con Pablo Dano, el Madison Square Garden está interesado en el ganador de mañana. Si triunfa Martin, tiene ya asegurado el bout por el título contra Escobar... El lo cree ya en el bolsillo... Pero Tom McQuade, el «matchmaker» del Madison, ha repetido su oferta a «Fillo». Que gane el chaval mañana y volverá ahora con más experiencia y quizás si con mejor suerte, a la Catedral del Boxeo yankee...

Mañana, sobre el ring de la Arena Cristal, se juega Julianillo Echeverría su carrera. Mañana es noche decisiva para nuestro ídolo pugilístico. Derrotado, su nombre ha de ser barrido de toda gran posibilidad y tendrá que dejarle el paso a su conquistador. A lo mejor, Echeverría va a ser derrotado por el próximo campeón bantamweight del mundo. Eso es lo que esperan los críticos... Pero mañana Julián Echeverría va a subir al ring con el ánimo decidido. Y pudiera ser, también, que le viésemos conquistador de la gran oportunidad. ¡Fillo Echeverría, vencedor!... y el cable diría al mundo entero que el glorioso chavalín había borrado la derrota del Garden y se ganaba, a guante y puño, el derecho de aspirar al fajín...

PANCHON MARTINEZ HACE SU REAPARICION

Por ser de tanta magnitud el star bout, hay que dejar un espacio muy limitado al star bout, que ofrece nada menos que la reaparición en Cuba del brillantísimo «Panchón» Martínez. «Panchón», como bien saben nuestros lectores, ha hecho una campaña triunfal. Es compañero de equipo de Pedro Montañez, boxea primores y ha gustado muchísimo donde quiera que ha ido.

«Panchón», cuando salió de Cuba, valía mucho. El tiempo y los cuidados de un «manager» como Lew Burston lo perfeccionaron, convirtiéndole en el gran pugilista que es ya.

Pero, tendrá que trabajar. Frente a él se encontrará al oriental Buides, el UNICO CUBANO QUE LE HA GANADO A BRADAD. Buides es caliente, no cede jamás terreno al adversario y se mantiene en la pelea hasta el último campanazo.

Los preliminares son los siguientes:

Baby Jardines vs. Evangelio Valiente, 6 rounds.

Martín O-Grady vs. Lázaro Bermúdez.

Kid Pintado vs Sebastián Aguilera.

Y en el primer telonazo, hará su debut como profesional el marinerito Guzmán, de quien nos dicen que es muy bueno. Pedro Rico, también de los de tercera categoría, será su adversario.

Hoy estarán a la venta las localidades, en la Casa Tarín. Los precios a base de un peso veinte centavos las gradas, con dos, tres y cuatro para las localidades de ring y preferencia.

A PICO Y ESPUELAS!

(Por Carlos M. del Calvo)

—Hoy gran fiesta en el Naranjito y en el Liceo de Punta Brava.
—Mañana la Fiesta de Caridad en la Valla Modelo, de Marianao.

Hoy se celebra una magnífica fiesta gallerìl en el Naranjito Sport Club sito en Josefina 14 en el Reparto Naranjito.

Habrán muchas peleas y jugada fuerte como de costumbre.

Benito Vega cuenta con doce gallos, cuyos pesos llevará a la pizarra.

—A beneficio de la Corporación Nacional de Asistencia Pública en el Liceo de Punta Brava se ofrece hoy una buena fiesta gallerìl .

—Mañana no habrá fiesta en el Club Gallístico de la Habana y la mayor parte de sus asociados concurrirán a la gran fiesta de Caridad que ofrece la Valla «Modelo» de Marianao.

El domingo vuelve a repetir la Fiesta de Caridad la valla Modelo de Marianao.

—El domingo en la valla de Pinar del Río preparada por el coronel Benítez se celebrará una gran fiesta de Caridad y a la misma acudirán a lidiar todos los elementos importantes de la provincia y de la Habana irá el comandante Ignacio Herrera con Chinchín Sierra, Don Pablo Pérez y demás capataces y unos cuantos criollos de los que se están imponiendo en el Club.

—El domingo da función la Valla «Habana» y toda la utilidad según anunciaron irá a engrosar los fondos benéficos de la Corporación Nacional de Asistencia Pública...

—La valla «Nueva» de Ranchuelo ofrece dos grandes fiestas de caridad para el sábado y domingo.

—La función de ayer en la valla «Habana» resultó muy buena. Se lidiaron catorce parejas del modo siguiente:

Lasa y Carbonero hicieron tablas.

Un indio de Armando mató a un indio del Manco Bacallao.

Un indio del senador Rivero, que soltó Estebita dió la hoyita a un cenizo de Daniel Martínez.

Un cenizo de Obdulio ganó a un prieto de Julito.

Un indio de Plácido mató a un cenizo de Ramoncito.

Un cenizo de Benito Vega, dió la vena a un indio de Ignacio.

Un indio de Martirena, criollo de Armando Sánchez mató a un indio coliblanco de Hipólito.

Un gallo blanco de Fico mudo al principio peleó bien después de ciego ganando a un indio del Albañil.

Una pinta de Leocadio ganó a un agachón pinto del capitán Fajardo, que solo se sacó un ojo y después le faltó coraje.

Un jabado de Estebita ganó a un indio del doctor Pedro González

Un pinto del Currito de San José sin saberse cómo, dió las patas a un indio de Jesús Forte (Chuchú).

Un indio de Julio Acosta después de ciego le dió una pateadura a un giro de Pedro Bacallao.

Una gallina ceniza de Ignacio Herrera dió las patas a un canelo muy bueno de Obdulio.

Un indio de Julito ganó a un cenizo de Isidro en la última.

—En la «India» de Cienfuegos siguen celebrándose peleas todos los domingos y lunes.

La últimas más importantes entre las lidias efectuadas fueron:

Un indio claro de Luis Falla, de Andreíta que aunque muy peleado perdió contra un indio del estanco.

Un indio muy bueno de Andrés Haro mató a otro de Acevedo.

Un indio, criollo de don Agustín García ganó a un pollo malatobo, muy bueno del doctor Etcheverry.

Un indio coliblanco de Boyle de Lajas le ganó a un indio de Evangelista.

Un pollo malatobo de Efren Díaz ganó a un bolo indio de Bisquet, de Cartagena.

En la pelea más importante, un indio pavo del estanco corrió cuarenta minutos y cuando tuvo aterrillado a un indio de Cartagena se ama chorró y no quiso pelear.

ESTAFETA

Sr Rafael Madrigal, S Spiritus:— Recibí un precioso gallo indio pinto. Gracias.

Sr. M. García Puente, República 95, Camagüey: Diríjalo a mi domicilio, calle de Monasterio número 2. Habana.

Dr Ricardo Ramos, Minas, Camagüey. Gracias por sus renglones. Quisiera saber si logró pollos de la gallina rayada manca que le envió su difunto hermano.

PERDIO EL IBERIA POR PRIMERA VEZ EN EL CAMPEONATO Y LA JUVENTUD EMPATO A UN GOAL CON EL HISPANO

El once galaíco tuvo una tarde inspirada, y fué Turco uno de los más destacados. Tomás y Turquito fueron los anotadores. En el segundo tiempo los teams jugaron a un tren fantástico

LA JUVENTUD LOGRO EMPATAR CON EL HISPANO

(Por «PETER»)

Cayó el invicto del Iberia. Al terminarse la tercera vuelta del Campeonato Regional de futbol de 1936 a 1937, se produjo el resultado esperado por todos los aficionados que no comulgan con las sedas del equipo de los **leones**. Y el invicto cayó precisamente a manos del teams que más había hecho por obtenerlo mucho antes. Esa nueva hazaña hay que anotársela en el Haber del equipo del Deportivo Centro Gallego, que perdió su primer choque con los actuales leaders, por la mínima diferencia, y en el segundo encuentro obtuvo un empate.

El alto mando del equipo ibérico parece que se olía algo. Y si no lo olía, se lo imaginaba, y no porque en los alrededores de Prado y Malecón la gente creen en fantasmas, sino porque conocedores de lo que habían sido los anteriores matches con los **alacranes**, sabían que si pestañeaban, podían perder el sello de la invencibilidad que venían obstentando desde el último mes del año pasado. Por eso fué que se dieron los pasos necesarios para evitar la pérdida inicial. Se trajo nuevamente a Barquín bajo el marco, y se puso de nuevo a Héctor en la línea de ataque. Pero aún con todos sus buenos elementos, sucumbieron ante el empuje arrollador del Deportivo que tuvo una tarde inspirada, y en cuya inspiración fué uno de sus players más destacados el veterano TURQUITO, que ayer tarde jugó como en sus buenos tiempos.

Y el Campeonato se ha puesto aún más interesante que antes con este triunfo del Deportivo, pues hay que decir que antes que se produjera la derrota de los iberistas, la Juventud, que también está con ventaja, logró un empate con el once del Hispano, que va poco a poco mejorando sus actuaciones. El once de los Tigres jugó mejor ayer jueves que el pasado domingo, y esperamos en que la próxima salida, supere a su performance de ayer. Contra el Iberia no ganó porque no tuvo suerte y frente a los Campeones Nacionales hizo un bonito papel. Al conjunto para irse defendiendo mejor en este período de construcción, le hace falta un poquitín de suerte, pero de esto no tiene en su stock Carlos Alonso, y no ha podido hallarlo tampoco en la botica ni en la ferretería.

Como fueron los partidos.

En el match de apertura jugaron el Nacional y el Racing. Quedaron empatados a cero. Arbitró Puro Nervio Alfonso. Con la actuación de ayer los muchachos de Vicente Rodríguez llevan dos actuaciones malas. Contra los del Huracán, se dejaron dominar y frente a los muchachos del Racing no hicieron nada de particular tampoco. Y esas actuaciones no vienen bien con los deseos de la nueva Directiva, ni con los propósitos anunciados por el amigo Arias. Y la baja forma parece que la han advertido los señores del alto mando del Nacional, pues según se nos dijo, Neno va a someter a los jugadores a un serio plan de entrenamiento.

Juventud e Hispano.

A las órdenes de Luis Borrazás se alinearon los Campeones Nacionales de la Juventud Asturiana y el Deportivo Hispano América, en esta forma:

TIGRES: Ayra, Pancho, Coto, Olmedo, Barrios II, Barrios I, Avellanal Yárrito, Requejo, Mongo y Quique.

TOROS: Pepín, Becerra, Juan, Bolero, Chino, Trigueño, Manolo, Galcerán, Olivera, Pelayo y Santos.

En los diez primeros minutos de juego los astures perdieron par de oportunidades de abrir el marcador. En la primera ocasión intervino el puerta Ayra, en cuya espalda rebotó el tiro de Olivera, hecho casi a boca de jarro, y en la segunda vez, el remate bombeado de Olivera fué a Kike En ese intervalo dos veces castigó Borrazás al Hispano por la falta conocida por «sandwich», detalle que da a entender que no se juega con gran «team-work».

Hay un momento también en que los muchachos del Campo Armada se ponen peligrosos. Hay un corner tirado a la puerta de Pepín. Y a los pocos instantes en un centro de Avellanal, Quique remata la pelota fuera.

Un corner que tira Paco Santos, va por fuera.

Luego el Hispano hizo dos ataques por el centro y en ellos vimos a Requejo con más disposición que otras veces. Tenía ganas de jugar. Por cierto que en una de las ocasiones, Becerra cometió un foul, yendo al hombre y no al balón, pero como el referee no sancionó el castigo, suponíamos que no lo habíamos apreciado así. Pero da la casualidad que en el segundo «tete a tete, que se produce entre defensa y delantero, el referee amonestó a Becerra, y fué entonces cuando comprendimos que el árbitro había actuado mal. Ahí no cabía la amonestación, sino el castigo. O ambas cosas; el castigo y tras la amonestación, pero nunca esta última. Fué un lapsus de Borrazás en el que no debe volver a incurrir. Las faltas hay que castigarlas, si el referee las ha visto. Y nos suponemos que la vió desde el instante que requirió al defensa.

El final del primer tiempo estuvo muy animado. Los Hispanófilos tiraron dos corners a la puerta de la Juventud que estaba acosada por los delanteros negro y amarillos.

Terminó el primer tiempo con un empate a cero.

Un goal «per capita».

A los cuatro minutos Trigueño incurre en manos. El golpe franco lo tira Olmedo y la pelota va a los pies de Quique, quien la centra y Requejo, de cabeza, la manda al tejido por el primer goal. Este tanto animó a los hispanófilos que se cansaron de jugar mejor, pasando mucho, y el resultado fué que hubo dos momentos en que Pepín se vió apurado para que no le marcaran de nuevo. Fueron dos actuaciones en las que la Juventud navegó con un poco de suerte. El barullo que hubo delante de su goal en dos ocasiones fueron realmente peligrosísimos.

Un free-kick tirado por Bolero, lo bloca Ayra, pero al tratar de hacer el kick, falla y la pelota se le escapa a corner. Lo tira Paco por fuera.

A los 32 minutos Manolito, en un tiro cruzado, en momentos en que había una **melee** cabe la puerta de Ayra, marcó el goal del empate a uno.

Y después del empate no hubo más que dos jugadas interesantes: Un corner que tira Avellanal y que Barrios II remató a kick. Y un centro de Paco Santos que Pelayo, de cabeza, remató fuera, rozando el ángulo superior de la izquierda de Ayra.

Centro Gallego-Iberia.

En el último partido salieron estos dos equipos, y en medio del referee José Dunjó, se alinean así:

ALACRANES: Benito, Vila, Chorens, Bolillo, Sergio, Juan, Magriñá, Tomás, Tuñas, Cubaneleco y Turco.

LEONES: Barquín, Jacinto, Quriello, Avelino, Chuli, Isleño, Pedrito, Flores, Héctor Berges y Sosa.

A los diez minutos se produjo la jugada en que más cerca se vió el goal. Fué un ataque galaico pero Tuñas remató a kick. Seguidamente hubo otra embestida de los Alacranes y un pase de Tomás a Tuñas, éste lo remata también fuera, de cabeza.

El Iberia no dió señales de vida, en los primeros veinte minutos más que en una ocasión, y en la que se per dió una buena oportunidad por un priving de Héctor.

Un buen tiro de Magriñá, por bajo, que Barquín bloca.

Flores también hace un disparo que Benito detiene. Y poco después Sosa importuna también al puerta del Centro Gallego. Este equipo parece que ha bajado algo en juego. Empieza a dominar el Iberia, pero casi todo el ataque lo hace por el ala de Sosa.

Terminada la primera parte con un empate a cero.

El segundo tiempo

En la segunda parte Magriñá y Vila cambian los puestos. Este último, en una intervención que tiene, vuelve a lastimarse y entonces sale cojeando pa el extremo derecho. Vila, medio ala y Bolillo a la defensa.

Un chut de Héctor, con la izquierda, lo detiene Benito.

Un tiro bombeado de Berges, también es atrapado por Benito.

Un peligroso centro de Magriñá, Barquín le echa a corner. Hace el saque de esquina Turco, y lo despeja Chuli, pero Turco se hace nuevamente del balón, se lo pasa a Tomás, y éste de cabeza, le da transferencia para el tejido valiendo el primer goal. Van quince minutos de juego.

A partir de este momento, ambos equipos juegan a un tren fantástico. Se desbordan en entusiasmo, poniendo en las jugadas, algunas veces más coraje de la cuenta.

A los 20 minutos, un corner que tira Turco, lo despeja Flores.

A los 25: Un chut de Flores va a kick. Y poco después Tomás le pasa la pelota a Turco, que está en una de sus tardes magníficas de antaño, y el veterano extremo izquierda, corre la línea, se interna, burla la defensa, y con la misma envía un chut sesgado y cruzado batiendo por segunda vez a Pepín. Un goal estupendo. Como para cerrar con bronce de oro.

Y no hubo más nada que anotar, a no ser un esfuerzo inaudito que hicieron los iberistas por «mojar», pero todo resultó inútil ante la labor de los gallegos.

CAMISAS VITI NO DESTIÑEN

FORTUNA CON HISPANO HOY EN EL BASKET

Los eternos rivales del campo deportivo amateur se verán frente a frente en gran game

Un bonito doble header, a base de Vedado Tennis vs. Teléfonos en el primer turno, y Fortuna contra Hispano en el segundo, ha de celebrarse esta noche, en el floor del Atlético de Cuba, en opción al campeonato nacional de basketball.

Este "card", como podrán apreciar los lectores, comprende a tres de los cuatro clubs que todos los expertos dan como indicados para optar por el éxito final, enfrentándose dos de ellos en el segundo turno.

El team del Vedado es posible que no envíe esta noche al floor al espectacular Armandito Cuervo, que se encuentra con una mano lesionada, pero, la impresión general de los partidarios azules es que si Chomat ocupa su posición, lo hará a las mil maravillas.

El segundo match será a sangre y fuego entre los eternos rivales del flor. Este año, tanto el Fortuna, como el Hispano, se encuentran en su mejor forma y deben brindar al público una de las batallas más interesantes del campeonato.

El primer choque comenzará a las nueve en punto.

ARAMIS DEL PINO CREE QUE EL SABADO 6 DARA UN CHANCE AL PINAREÑO

Aramís del Pino piensa presentarnos de nuevo a Chocolate Pinareño, el próximo sábado 6, en el ring de la Arena Cristal. En un principio trató de matchearlo con Joe Conde, pero este púgil mexicano, después de su actuación el primero de año en la plaza de toros «El Toreo», ha pedido el millón catorce. Parece, además, que está enterado de lo que le sucedió a Miller.

Y como fracasó la pelea de Conde, Aramís espera enfrentarlo con Hohnny Dean, un muchacho que está acabando en La Florida con todos juniors welterweights, siendo una de sus víctimas George Esrrick, el mismo que le ganó a Oliver, aquí en La Habana.

LOS ATLETICOS TIENEN UN NUEVO COACH PARA LOS PITCHERS: BERRR

FILADELFIA, enero 28. AP.—Los Atléticos anunciaron hoy que Charlie Berry, que fué jugador de football del Lafayette, había firmado un contrato para actuar como coach de los pitchers del team. También se han recibido los contratos de Oliver Blakeney, nuevo shortstop y el de Stu Flythe, un joven pitcher.

PAUL WANER VENCIO EN EL TORNEO DE GOLF POR SEGUNDA VEZ EN 2 AÑOS

CORAL GABLES, Fla., enero 28. AP.—Desarrollando un barrage de largos **drives**, Paul Glee Waner, por tres veces Champion Bate de la Liga Nacional, capturó hoy por segunda vez consecutiva el torneo de golf para jugadores zurdos, orgaaizado por el Miami Biltmore.

El outfielder de los Piratas ganó en el match final a 18 hoyos disponiendo de A. Riley Trumbo, de Ottawa, 4 por 2.

¿SE SIENTE USTED DESGASTADO?

TOME PILDORAS

TONIFER

HABRA JUSTA DE HAND BALL EN EL C. DEPENDIENTES

Once parejas, inscriptas en la competencia indoor que ha organizado B. González

Benjamín González, Profesor de Cultura Física del gimnasio de la Asociación de Dependientes, ha organizado entre los amantes del hand ball, un Campeonato de Doubles, que dará comienzo próximamente.

Numerosas son las parejas inscriptas en esta justa deportiva y a juzgar por lo bien equilibradas que están, resultarán muy interesantes y reñidos los partidos.

A continuación damos los nombres de las parejas que van a luchar por el triunfo:

José Cortés y Jesús Sánchez; Rogelio Rodríguez y Humberto Díaz; Enrique Alonso y Angel Pérez; Reinando Aguiar y Pepito Valdés; José González y Julio Romulus; Sergio López y Rosendo Tejada; Luis Abrad y José J. Iznaga; Francisco Mejías y Rolando Estrella; Alfredo Alfonso y Raúl Lozano; Angel Sanz y Eligio Montoto; José Picot y Sixto Calvo.

Prometemos hablar nuevamente de este Campeonato y aprovechamos esta ocasión para felicitar al viejo Benjamín por su incansable labor en pro de los deportes.

LOS PERIODISTAS VAN A JUGAR BASE BALL EL LUNES A LA BENEFICENCIA

El próximo lunes, a las dos y media de la tarde, se efectuará un juego de baseball en los terrenos de La Beneficencia, y en el que habrán de contender uno de los teams que escogerá el doctor Fifí Bock con el de periodistas que ha «recolectado» Peter Fernández.

La idea de este encuentro es sólo el de demostrarle al doctor Bock, que por lo menos, los que escriben de sports, saben cómo se juega a la pelota teóricamente, y tratarán al menos de demostrarlo ya que la edad de algunos les impedirá demostrarlo también en la práctica.

El team de los periodistas, probablemente estará formado así:

Galiana, cf.
Reyes, lf.
Camejo, c.
Roseñada, 1b.
Reguera, rf.
Llillo, 2b.
Pepito, ss.
Arango, p.
Varona, p.

Suplentes: Alfonsito Fernández, Evelio Rodríguez, Eladio Secades y Peter Fernández.

VEASE más SPORTS en la página DIECIOCHO

ALMENDARES Y MARIANAO INICIARAN MAÑANA UNA IMPORTANTE SERIE

LA FEDERACION ATLETICA INTERCOLEGIAL HA DE OFRECER ESTE AÑO UN GRAN TRACK MEET

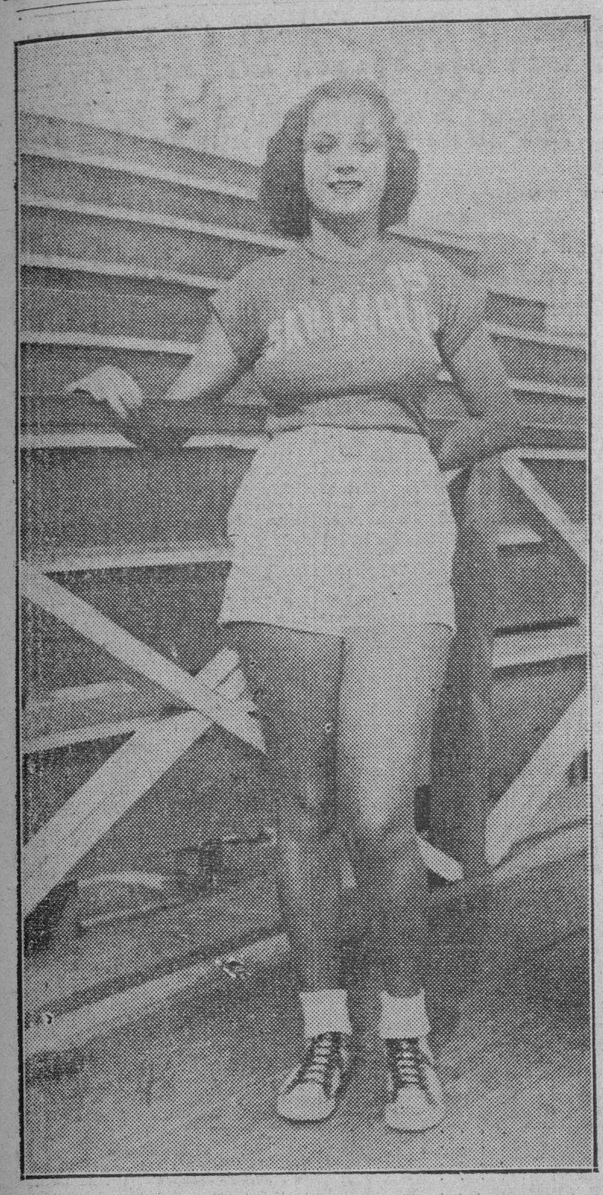

Presentamos, una vez más, a la encantadora Elsa Adán, candidata del Club San Carlos, en un concurso de belleza, que aspira a triunfar apoyada por los que la favorecieron con sus simpatías en la última junta de basket femenino.

Guanabacoa y el Regla dividieron honores

El equipo del Regla ganó el primer match con score de 11 a 9, y después perdió

Una vez más los teams Regla y Guanabacoa dividieron las dos partes del doble header, que celebraron ayer en el Stadium de Galbán-Lobo. Después de haber perdido el primer match con score de 11 por 9, los guanabacoenses descargaron toda la furia de sus bates en el segundo game, y sepultaron a sus rivales en una derrota de 8 por 2.

Los scores fueron:

Primer juego:

REGLA

	V.	C.	H.	O.	A.	E.
J. López, 3b.	4	0	0	2	2	0
M. Sotomayor, lf.	4	0	2	1	0	0
R. Vázquez, c.	4	2	2	2	1	2
W. Nápoles, rf.	5	3	4	2	0	0
L. Aguilar, cf.	4	3	3	2	0	1
C. Hernández, 1b.	5	1	2	10	0	0
V. Larrinaga, ss.	4	1	2	5	6	0
M. Morera, 2b.	4	1	1	2	1	0
J. Olmo, p. lf.	4	0	1	0	1	0
B. Rodríguez, p.	1	0	0	0	1	0
Totales	39	11	17	27	12	3

GUUANABACOA

	V.	C.	H.	O.	A.	E.
J. Cárdenas, 2b.	4	2	2	0	2	0
J. Garzón, c.	4	1	0	5	2	1
F. Solano, cf.	5	1	2	0	0	0
T. Noval, lf.	5	1	1	2	0	0
R. Pineda, rf.	4	1	2	0	1	1
W. Fernández, 3b.	5	1	2	0	1	1
R. Alvarez, 1b.	5	0	3	15	0	0
G. Rodríguez, ss.	3	1	1	5	6	1
B. Ferrer, p.	0	0	0	0	1	0
V. Reyes, p.	2	1	1	0	2	0
F. Hernández, p.	1	0	0	0	2	0
A. Cardoso,	1	0	0	0	0	0
Totales	40	9	14	27	18	4

Anotación por entradas:

REGLA . . . . 510 000 212—11
GUANABACOA . 001 001 601— 9

SUMARIO

Carreras empujadas: Nápoles; Aguilar3; Hernández 3; Larrinaga; Morera; Solano; Fernández 2; Alvarez 2. Three base hits: Alvarez. Two base hits: Nápoles; Aguilar 2; C. Hernández; Cárdenas; Sotomayor; G. Rodríguez. Sacrifice hits: Vázquez. Bases robadas: Noval. Double plays: G. Rodríguez a Alvarez; F. Hernández, a Rodríguez a Alvarez. Quedados en bases: Regla 6; Guanabacoa. Ponchados: Ferrer 1; Olmo 2; Reyes 1; R. Rodríguez 0; F. Hernández 1. Bases por bolas: Ferrer 0; Olmo 3; Reyes 3; B. Rodríguez 0; F. Hernández 2. Dead balls: Reyes a López. Wilds: Olmo. Hits a los pitchers: FeFrrer, 9 en 1 1-3 inning. Ganó: B. Rodríguez. Perdió: Reyes. Tiempo: 2 horas. Umpires: Ecay y Hernández. Anotador: Antonio Conejo.

GUANABACOA

	V.	C.	H.	O.	A.	E.
J. Cárdenas, 2b.	4	2	2	2	3	1
J. Garzón, c.	4	1	2	5	1	0
F. Solano, cf.	5	0	1	1	0	0
T. Noval, lf.	5	1	2	5	0	0
R. Pineda, rf.	4	1	2	3	0	0
W. Fernández, 3b.	5	1	1	3	1	2
R. Alvarez, 1b.	4	0	0	6	1	0
G. Rodríguez, ss.	3	1	0	1	2	0
B. Ferrer, p.	2	1	0	1	1	0
F. Hernández, p.	1	0	0	0	1	0
Totales	37	8	10	27	11	3

REGLA

	V.	C.	H.	O.	A.	E.
J. López, 3b.	4	1	0	0	3	1
M. Sotomayor, lf.	3	0	1	1	0	0
R. Vázquez, c.	4	1	0	5	1	1
W. Nápoles, rf.	3	0	1	3	0	0
L. Aguilar, cf.	3	0	0	5	0	0
C. Hernández, 1b.	4	0	0	8	1	0
V. Larrinaga, ss.	3	0	1	1	4	0
M. Morera, 2b.	3	0	1	1	0	1
J. Olmo, p.	4	0	1	3	0	0
R. Torres,	1	0	0	0	0	0
Totales	32	2	5	27	9	2

Anotación por entradas:

GUANABACOA . . 100 030 022—8
REGLA . . . . 002 000 000—2

SUMARIO

Carreras empujadas: Solano 2; Aguiar; Hernández; Garzón; Noval 2; Pineda 2. Home runs: Pineda. Three base hits: Solano; Pineda. Two base hits: Olmo: Garzón. Bases robadas: Cárdenas; G. Rodríguez y Garzón. Doble plays: Hernández a Rodríguez a Alvarez. Quedados en bases: Regla 6. Guanabacoa 5. Ponchados: Ferrer 1; Olmo 0; J. López 2; F. Hernández 2. Bases por bolas: Ferrer 1; Olmo 4; J. López 0; F. Hernández 2. Wilds: Hernández. Pitcher ganador: F. Hernández. Perdedor: Olmo. Tiempo: 2 horas. Umpires: Ecay y Hernández. Anotador: Antonio Conejo.

Team de basket-ball del Colegio La Salle, que está compitiendo con muchas probabilidades de éxito en el campeonato intercolegial que se está celebrando en el «floor» del V. T. C.

Habrá caras nuevas en los teams de la Liga Nacional Amateur

Todos los teams estan haciendo ya su entrenamiento de la Primavera, dispuestos a brindar una campaña reñida. El Fortuna, empero, luce indicado para repetir este año

(POR EL SCOUT)

La justa de base ball de amateurs de la Liga Nacional debe comenzar dentro de poco tiempo, y los muchachos parecen más animados q. nunca para brindar a los fanáticos un campeonato de interés.

Un entusiasta del game, una especie de scout personal que gusta de visitar el entrenamiento de todos los equipos antes de lanzar su selección anual sobre el mejor team, nos ha enviado unos comentarios, explicándonos como—en su opinión—se encuentran los teams que irán al próximo champión amateur. He aquí sus comentarios sobre los teams:

FORTUNA:—Con el equipo del año anterior y Agapito en la goma es casi imposible ganarle. La resurrección de Chechè Rodríguez y la adquisición de Agustín Cordeiro hacen del staff fortunista uno de los mejores del campeonato. Deben repetir.

CUBANELECO:— Presentarán el equipo del año anterior en casi su totalidad. Consuegra reaparecerá actuando en la segunda base, King Kong y Estévez mantendrán sus posiciones en el infields y Carcas será conservado como utility y pinch hitters. En cuanto al outfield será el mismo aunque todavía J. L. García no ha reportado.

En el departamento de pitchers la cosa escasea, Juan Domínguez solo no podrá llevar el julepe del año pasado y aunque se dice que Betancourt está en forma, lo dudo mucho, Benitín quizás sea util si lo utilizan como relief. Resultado: Falta de pitchers.

HERSHEY:—Apesar de que se ha dicho que el pitcher cienfueguero Ojeda no vestirá el uniforme del Central. Cuando se abra la contienda no estará López detrás del home, el veterano se retira. El maneger Viego presentará un pitcher de 220 libras de apellido Fernández que tiene gran velocidad pero poco control. Viciedo y Jiménez le darán muchos triunfos al team. Di Maggio Hernández, el rf del Hershey, será considerado el mejor right amateurs cuando se termine el compeonato.

REGLA:—Si Monje puede pasarla por el home y Castillo se mantiene todo el compeonato en el line up el Regla quedará pegado al Fortuna. Durán dejará su puesto para que lo ocupe Félix López, Valentín García ocupará la esquina caliente y Arteaga será la primera . Roger será el segundo pitcher del club, Ferrer también le prestará ayudar a su team desde en centro del diamante.

VEDADO:—Serán contendientes todo el año, Alonso más conocido por «Talla» hará sensación. Ha tenido una gran temporada en «Algodones» y demostrará su clase, Decall aunque ha padecido de dolores en el codo en las últimas semanas, para cuando empiece la season estará bien, Panchón quizás no juegue. Si se confirma el rumor, Ullivarri será la primera base, Tito Isla se ha pasado toda la temporada de descanso en su casa en Yaguajay y piensa subir su batting. El domingo diez de enero le bateó dos tubeyes y un hit a Monteagudo y Pollero Herrera en Stewart lo cual demuestra que está claro.

TELEFONOS:—Es la novena que más players ha llevado al entrenamiento, tiene material para tres equipos.

Ojeda, el rival de Mayor, lanzará por el team de Picazo y cuando no lance jugará el right field.

Marrero, el ex-catcher del Habana Electric, será el receptor del team . Fermín Córdoba el lanzador telefonista que tan buenos juegos dió en el campeonato se ha quedado manco por querer pitchear por la mañana y por la tarde.

A Pla Sánchez lo están probando en el outfield.

David Pérez el cienfueguero será el cf., Los otros puestos del outfield hay cuatro novatos para cada uno.

ATLETICO:— Asistí el pasado viernes a Víbora Park para ver las prácticas de los gloriosos que bajo la sabia dirección de León Rojas darán la batalla este año.

Solamente ví tres players del año pasado que son los que a juicio de León retuvieron sus puestos por su labor del año pasado. Ellos son: Gustavito García, el flemático Lapeira y el terrible Germán Rodríguez, el Babe Ruth amateur.

Ocuparon el box primero Lapeira y después Gustavito, el primero hizo gala de una gran velocidad y grandes curvas y el segundo demostró tener un perfecto control. Si Lapeira y Gustavito se mantienen en esa forma trabajo voy a darle a los equipos de primera división ganarles este año. Al recio bateador Salvador Hernández le oí decir a un grupo de amigos viboreños con respecto a los pitchers anaranjados: «Están que cortan».

Me gustó mucho una tercera base reglana, muchacho jovencito que fildea bien y tiene buen brazo, al bate la pone en juego4 En el ss., los Atléticos tendrán a un famoso exshort de la Policía que se retiró al empezarle dolores en el brazo. No recuerdo su nombre. En primera Nieto. Sobre los uotfield nada todavía, Germán es el único asegurado. Gastón y Roján tienen sorpresas y grandes.

YARA: Mucho entusiasmo de Chichi, pero nada más. Kaito Olivares jugará la segunda base yarista. Pedro Olivares, la primera; el hermano de Panchón tercera base. Tienen dos pitchers nuevos de apellidos Ravelo y Díaz, no me gustaron ninguno de los dos, aunque Chichí llore quedarán otra vez en... el último lugar.

TRIUNFA LA SALLE EN EL BASE BALL

Se impuso la leña sallista en el encuentro de base ball celebrado por los muchachos

El domingo y en terrenos del Paredes Park se enfrentaron las novenas «Santo Angel» y «De la Salle» (menores de 15) ganando estos últimos, gracias a la brillante actuación de alguno de sus jugadores.

La batalla fué del pitcher lasallista Tabernilla, que supo aguantar a sus contrincantes en cero carreras hasta el cuarto inning, en que le dieron el primer hit. Le secundaron en la labor: E. Gutiérrez, con un home run, Bernal con home run y three base, Guerra, Comas y el pitcher Tabernilla con un three base y dos sencillos.

Struck outs: de Tabernilla 12; de Diego 3.

Felicitamos a los dos conjuntos por su magnífico espíritu deportivo que manifestaron durante el juego.

Ahora el score:

SANTO ANGEL

	V.	C.	H.	O.	A.	E
R. Rodríguez, 1b	4	0	0	9	0	1
Ablanedo, cf.	1	0	0	0	0	0
Costales, c.	2	0	0	8	0	1
Ponce, lf.	3	0	0	2	0	1
Diago, p.	2	0	0	1	1	0
Fernández, 3b.	1	1	0	1	0	0
Acosta, 2b.	2	1	0	1	0	0
Cabanas, ss.	2	0	1	1	2	1
González, rf.	2	0	0	1	0	0
Totales	19	2	1	24	3	4

DE LA SALLE

	V.	C.	H.	O.	A.	E
Fdez. Morell, s.	5	2	3	1	4	0
Alvarez, 2b.	5	1	3	0	2	1
A. Guerra, rf.	5	1	4	0	0	0
P. Bernal, 1b.	5	2	2	8	0	0
J. Saif, lf.	4	1	1	1	0	0
A. Céspedes, cf.	3	1	1	1	0	0
E. Gutiérrez, c.	3	2	2	13	0	0
L. Comas, 3b.	3	1	2	1	1	0
M. Tabernilla, p.	5	1	3	0	0	0
C. Tabernilla, cf.	1	0	0	1	0	0
F. Arellano, 3b.	1	0	1	1	0	0
Totales	40	13	22	27	8	1

Anotación por entradas

Sto. Angel . . . . 000 002 00— 2
De la Salle . . . . 332 100 22x—13

Hno. Agustiny.

SPORTFOLIO

(Dirija siempre sus preguntas a PEDRO GALIANA Sección «Sport folio», DIARIO DE LA MARINA, Habana.

Manuel González, Matanzas.—Este señor quiere saber quiénes son los jugadores que forman actualmente el squad de los Dodgers de Brooklyn. La lista completa de los mismos es:

PITCHERS: Van Lingle Mungo, Fred Frankhouse, Tom Baker, Ralph Birkofer, Max Butcher, Watson Clark, Henry Winston, george Jeff-coat, Luye Hamlin, Roy Henshaw y Walter Signer.

CATCHERS: Ray Berres, Babe Phelps, Sid Gautreaux.

INFIELDERS: Buddy Hassett, Harry Lavagetto, Woody English, Joe Stripp,, Tony Malinosky, John Hudson, Ben Geraerthy, Frank Shaff, Jim Bucher, y Jack Radtke

OUTFIELDERS: Jack Winsett, Eddie Morgan, Johnny Conney, Henie Manush, Eddie Wilson, George Watkins, Nick Tremark, Randy Moore y Freddie Lindstrom.

Lea siempre: SPORTFOLIO.

La Liga Social convocará inmediatamente, siendo impresión personal de Coyula que otro entry distinguido como el del año pasado, cuando aún los clubs unionistas cooperaron a su meet, asistirán a los eventos que se anuncian.

EMPRESA DE OMNIBUS

Santiago - Habana

CARROS PULLMAN DE LUJO

ÚNICA EMPRESA EN CUBA QUE SOSTIENE 15 SALIDAS DIARIAS PARA SANTA CLARA, CAMAGUEY Y SANTIAGO DE CUBA.

SALIDAS DE LA HABANA

4.30 A. M. Directo hasta Stgo. de Cuba. Rápido.
6.00 A. M. Directo hasta Stgo. de Cuba. Rápido.
7.00 A. M. Directo hasta Camagüey.
8.15 A. M. Directo hasta Sta. Clara.
9.30 A. M. Directo hasta Stgo. de Cuba. Rápido.
11.00 A. M. Directo hasta Sta. Clara.
12.30 P. M. Directo hasta Camagüey.
2.00 P. M. Directo hasta Camagüey.
3.30 P. M. Directo hasta Stgo. de Cuba. Rápido.
5.30 P. M. Directo hasta Stgo. de Cuba. Rápido.
7.30 P. M. Directo hasta Stgo. de Cuba.
9.30 P. M. Directo hasta Camagüey.
11.15 P. M. Directo hasta Stgo. de Cuba. Rápido.
12.00 P. M. Directo hasta Stgo. de Cuba.

Salón de Monserrate y Muralla, Hotel «Puerta de Tierra». Esta Empresa sostiene relevo de personal cada seis horas, por eso lleva cuatro años prestando servicios sin accidentes.
Reservación de asientos numerados. Puede hacerlo personalmente, por el Teléfono M-2266.

ECONOMIA, SEGURIDAD, ITINERARIO FIJO.
NUEVOS PRECIOS REBAJADOS EL 30%.

Estela Morera, popular jugadora del equipo de basket del Teléfonos, que es uno de los puntales del club en la actual temporada de seniors

INICIARANEL DIA PRIMERO EL AJEDREZ

Se trata del Campeonato Municipal que se dará en los salones del Ayuntamiento

Definitivamente ha sido señalada la fecha de la inauguración del Torneo Municipal de la Habana, para el próximo lunes primero de febrero a las ocho p. m. en el Salón de Actos del Ayuntamiento.

Después de efectuada la breve entrevista que celebraron los señores Pedro Ignacio Pérez, y José Víctor Refueiro, presidente y secretario general respectivamente de la Federación Cubana de Ajedrez, con el doctor Manuel Calás, jefe del departamento de Cultura y el señor Félix Ayón Soler, jefe de la Sección de Cultura Física y Leportes, quedó solucionado este importante asunto, cursándose inmeditamente una circular a todos los ajedrecistas inscriptos en la justa a fin de enterarles de la fecha designada del resultado del Pareo efectuado el pasado día quince y de las fechas en que cada contendiente debe jugar.

Después de un breve programa de apertura, el doctor Antonio Beruff Mendieta, y el señor José Raúl Capablanca «insustituíble campeón mundial de Ajedrez» harán las primeras jugadas quedando así inaugurada la más importante justa ajedrecista que jamás se haya convocado en Cuba para aficionados.

Charlando brevemente con los representantes de la Federación Cubana de Ajedrez a su salida del Ayuntamiento de la Habana, el repórter pudo interesarse del éxito que estará obteniendo en Panamá donde seguramente será acordado la inclusión del Ajedrez en los Juegos Deportivos Centro americanos y del Caribe. Actualmente están tratando de ver al doctor Rafael Iglesias, representante olímpico de Cuba a fin de enviar la ponencia que remitirán al IV Congreso de dichos juegos, la cual ha sido previamente apoyada por los Comités Olímpicos y Federaciones de Ajedrez de Centro América, así mismo por más de treinta instituciones deportivas de toda la República.

Fuímos informados sobre lo relacionado sobre el torneo Municipal de Caibarién que ha sido convocado por la misma Federación y en el cual, siguiendo la pauta establecida en el de la Habana, se discutirán copas y medallas de oro, plata y bronce. Las inscripciones también son gratuítas y terminará el plazo el día 31 de los corrientes, esperándose un buen «entry», dado el entusiasmo y calor con que ha sido acogida la convocatoria de la justa.

Sabemos también que la Federación Cubana de Ajedrez convocará muy pronto el Torneo Municipal de Ajedrez de Marianao y así seguirá hasta la celebración de todas las justas municipales de la República a las que le seguirán las provinciales como paso previo al torneo por el campeonato nacional.

El señor Julio González Cueto, secretario del departamento de Competencias está ultimando el proyecto del primer torneo nacional por correspondencia, el cual será discutido en próxima sesión de la Comisión Ejecutiva.

TOMMY THEVENOW FIRMO SU CONTRATO Y TAMBIEN LO HIZO WILLIAM YARRICK

NEW YORK, enero 28. AP.—Tommy Thevenow, infielder, recientemente comprado a los rojos del Cincinnati, y el pitcher zurdo William Yarwick, tienen ya sus contratos firmados en las oficinas de los Gigantes. Ambos documentos fueron recibidos en el día de hoy.

PEERLESS
TRAJES
TRADE MARK

SASTRES TECNICOS, TELF. M-3366
MANZANA DE GOMEZ FRENTE AL PLAZA.

ASTILLAS DEL FLOOR

—El Presidente Ejecutivo Unionista.
—Inauguración del «floor» del Miramar Yacht Club.
—Iglesias a Panamá.

Por Knight of the Whistle

El nuevo Ejecutivo de la Unión Atlética de Amateurs de Cuba está animado de los mejores deseos para hacer desaparecer esa «fruta podrida» que nuestro particular amigo, el señor Esteban Hernández, llama a los **intereses creados**. Para poder lograr su cometido, el actual presidente podría comenzar la depuración desde dentro hacia afuera, haciendo desaparecer lo malo que hoy infesta al máximo organismo. Otro de los problemas que confronta el señor Sordo es la **condotta** deportiva, que mantiene nuestro **performance** a un bajo nivel y de lo cual no nos damos cuenta hasta que competimos contra equipos de categoría. Las numerosas autoridades que asistieron a la toma de posesión del presente Comité Ejecutivo, demostraron el interés que existe por el cese del actual estado de cosas.

Continúan las obras para dejar terminado el floor de basket ball del Miramar Y. Club antes de que se clausure la temporada de basket de 1937. Diariamente vemos alrededor de la fábrica a gran número de viejos basketbolistas **tupiendo** a los **pipiolos** con sus proezas de antaño. **Perico Villoldo,** miembro del Comité Deportivo está confeccionando un programa para el día de la inauguración, en el cual aparecerán gran número de ex-estrellas compitiendo contra los muchachos jóvenes y jugadores de hoy. Otro de los proyectos del popular Villoldo es llevar a vías de hecho el tanta veces mencionado proyecto de unión entre los Clubs Náuticos. Dentro de unos días se llevará a efecto una junta entre los Delegados del Biltmore, Casino Español, Miramar, Habana Yacht Club, Vedado Tennis Cienfuegos Yacht C. y Club Náutico Varadero para confeccionar unos estatutos y reglamento, por los cuales se han de regir sus actividades.

La Organización Deportiva Amateur de Cuba terminó su Campeonato de basket ball, siendo presenciado el juego por numerosa concurrencia. El ANTILLA derrotó fácilmente al PROGRESO, imponiendo un nuevo record de anotación para el campeonato. Ahora el Antilla hará un viaje a Villaclara para enfrentarse con el MACEO, cuyo equipo espera adjudicarse la copa discutida. Los que hemos observado todos los juegos del Campeonato de la Organización admiramos el «sportmanship» y actuación de los participantes. Si a estos muchachos se les diera la oportunidad de practicar en terrenos adecuados y bajo dirección experta ¡cuánto no adelantarían! Recordamos que el señor Alcalde Municipal había ofrecido en su programa político, la construcción de un Stadium Municipal, pero tememos que el proyecto permanezca idem.

Rafael de J. Iglesias embarcará el sábado para Panamá, llevando la representación de Cuba al Congreso Técnico que se efectuará en el Itsmo dentro de una semana. El primer problema planteado hace unos días, quedará resuelto con el envío del Delegado cubano pero ahora queda en pié la selección de la Junta Nacional por el Gobierno. Ya es hora de que conozcamos si Cuba ha de asistir o no a estos Juegos Deportivos, pues si lo dejamos todo para última hora, estaremos con desventaja sobre aquellos países que ya han comenzado su preparación.

Al tomar posesión de su cargo como vocal de la U.A.A. de Cuba, el doctor Genaro Suárez renunciará a la Presidencia de la Federación Nacional de Natación y Diving. Como estamos en la temporada «pre-Olímpica», muchos serán los aspirantes a uno de los puestos voluntarios más difíciles de desempeñar. El propio doctor Suárez ha sugerido el nombre del ingeniero Ramiro Valdés Daussá, y los que conocemos a Ramiro cómo atleta, caballero y revolucionario de ideas puras, nos unimos a respaldarlo. Daussá comenzó su vida deportiva en la Y.M.C.A., hace más de doce años, y desde entonces siempre se ha mantenido ligado a los deportes como atelta o delegado.

Se rumora que la Comisión Nacional de Educación Física y Deportes sufrirá dentro de poco una radical transformación. El doctor Sirgo, actual Secretario de Educación, reconoce la importancia de esta actividad en cualquier plan educacional y se propone llevar a cabo una labor que produzca resultados. A pesar de ser este comentario un mero rumor, ya se barajan nombres para ocupar distintos cargos. La importancia que tiene el desempeño de las funciones en este Departamento Educacional, necesita que se busquen personas capacitadas, conocedoras de todo lo que se relacione con los fines que persigue la educación física. Ha transcurrido más de un año desde que aparecieron en «El Mundo» una serie de comentarios relacionados con la organización de esta Comisin, cuyos resultados fueron previstos si no se modificaba el Decreto que la creó.

VEASE más SPORTS en la página DIECIOCHO

AMATEUR ACES!

TIPS DE AQUI Y DE ALLA!.

PERICO CARDOSO, jugador estrella del equipo del Atlético de Cuba, está escogiendo el campeonato nacional para demostrar que es el mejor canastero cubano... Cuando muchos aseguraban que estaba iniciando su decadencia, tras diez años de actividad en el piso, Cardoso ha iniciado la season senior gloriosamente, encabezando el aparentemente flojo conjunto del C.A.C. a dos victorias consecutivas... El primer día se burló de los mejores guards del V.T.C. para encestar cinco canastas, y el miércoles, al hacer su segunda salida al floor, encestó cuatro.. Estrellas vienen y estrellas van, pero Cardoso sigue siendo siempre el mismo... Otros astros se han «gastado» en menos de cinco años de vida en el floor, en tanto que Perico se sostiene ahora como el primer día... Carlos Noble volvió a lastimarse la otra noche en la pierna, y se teme que no pueda seguir jugando con el impulso que comenzó... Otro fatal es Armandito Cuervo... La estrella del V.T.C. tiene una mano terriblemente hinchada y es posible que esta noche no vista el uniforme del club... En el Madison Square Garden ha de ofrecerse dentro de poco una fiesta de basket-ball en cuyo programa se jugará un choque con las reglas de 1900 y otro siguiendo el código actual... Luis Moreno, cuyo voto decidió la elección de «Lipi» Bericiartu como presidente de la Liga Femenina, acaba de debutar como réferee en el campeonato nacional de basket-ball, y su primera salida ha sido un éxito!!!

Definitivamente, Rosalía Pachó no saldrá a jugar en el quinteto del Teléfonos... «Cupido» aleja a la simpática atleta del court... Héctor Muñoz, coach del team eléctrico explica que Manolo Quintela no inició la season como regular debido a que «no había practicado lo suficiente»... Bernardino Rodríguez, que fué una estrella indiscutible del floor, y que tiene motivos para saber cuando un atleta es bueno y cuando no, dice que «Nadie quiere darle crédito a Revoredo, y sin embargo, el muchacho ha de ser uno de los mejores canasteros cubanos»... Mal que le pese a Camejo, un «habanista», (Cardoso) es quien proporciona los triunfos al Atlético en el basket-ball.

Rafael de J. Iglesias, delegado cubano al Congreso Técnico de Panamá, saldrá mañana por la mañana rumbo al Istmo... «El Gallego ha sostenido distintas conferencias con los principales circuitos amateurs, tomando ideas de lo que cada uno piensa sobre los IV Juegos Deportivos Centro Americanos... (Esto es algo que Herr Mike jamás quiso hacer)... En la reunión celebrada con la Liga Femenina, incidentalmente, ocurrió un incidente entre «Pappy» Odoardo y «Sitiecito» Bernardez y se necesitó la intervención de Iglesias para que todo quedase O.K.

De todas las atletas que están tomando parte en el campeonato senior femenino de basket, la que más ha progresado, indiscutiblemente, es Mayita Salmon... ¿Y la que más ha atrasado?... ¿Quién es?... Raúl Canosa insiste en que el colegio «La Inmaculada» no retornará a la Liga Femenina hasta tanto siga en ella uno de sus más fuertes «supporters»... El problema de «Pappy» Montes de Oca puede solucionarse pronto, y esto colocará al Fortuna en magnífica posición para llevarse el campeonato... Shorty Gil, que ahora figura como «reservista» en el quinteto del Hispano, inició su carrera en el court como «mascota» del equipo de la YMCA, en 1926...

Hablándonos del basket-ball que se está jugando este invierno en New York, Manolo (Uzcudun) Escobar, popular atleta del Vedado Tennis Club, nos escribe lo siguiente: «Acabo de ver un choque entre profesionales y me pareció que jugaron bien, aunque muy distinto al basket nuestro. Los referees apenas si cantan algo. Y los «walkings» y «fouls» están a la orden del día. Los players profesionales tiran mucho de lejos —como a un metro del center— pero todos tienen admirable puntería y seguridad. Los tiros debajo del aro son realmente contados. Un tal Johnson, estrella de los Celtics, rompió esa noche el record anotando 19 puntos en el game. En el segundo juego se rompió el record de anotación por un team, habiendo hecho más de 55. Los dribbles largos no existen aquí. Todo es a base de pases y con un sólo dribble.—Te abraza, Manolo».

OFRECERAN GRAN FIESTA EL DIA 7 EN EL S. CARLOS

En honor de la simpática Elsa Adán García candidata de los carlistas a Señorita Turismo

La gran fiesta que para el día 7 de Febrero, domingo primero del Carnaval, ha de ser un nuevo éxito del Club San Carlos, que ofrece la misma en honor de su candidata a Srta. Turismo, la simpatiquísima jugadora de basket ball de dicho club, la señorita Elsa Adán García, que cuenta para este certamen con la ayuda de muchos de nuestros mejores clubs capitalinos, que viendo las cualidades de belleza y distinción de la candidata de los carlistas, no han tenido inconveniente en ayudar a ésta para esta selección para la cual se puede dar como segura triunfadora en la provincial habanera.

Muy buena música habrá en esta fiesta del Club San Carlos, que comenzará a las diez de la noche, (hora oficial de terminarse el paseo) y durará hasta las cuatro de la mañana, siendo una orquesta y un septeto los que se turnarán en los bailables, habiéndose instalado los amplificadores que se ponen en todas las fiestas grandes del San Carlos, que trabajarán en esa noche.

Representaciones del Club Teléfonos, Club Náutico de Marianao, Columbus Yacht Club, Juventud de la Hermandad Cubana, y otras sociedades de esta capital que brindan su apoyo a la simpática Elsa estarán representadas en esta fiesta de los carlistas, que como primera de carnaval ha de ser un nuevo éxito de los directivos de este Club.

Un regio adorno floral lucirá el palacete carlista de la calle Correa, el cual estará a cargo de uno de nuestros mejores jardines, pues los muchachos de la Comisión de Fiestas del San Carlos no se duermen sobre sus laureles y tratan de todas maneras que estas fiestas sean las mejores que se ofrezcan en la Víbora durante los carnavales presentes.

Y por tratarse de ser la misma de homenaje a Elsa Adán, muchos de sus simpatizadores concurrirán el día 7 a la casa de los carlistas, ayudando a que esta fiesta según se desea, resulte un nuevo motivo de sincero homenaje de admiración a la bella candidata de los carlistas.

PRACTICARA ESTA TARDE LA NOVENA DEL «YARA»

Chichí Córdoba, el almendarista 100 por 100 de todos los tiempos, piensa que el Yara ha de ser durante el campeonato de la Liga Nacional, lo mismo que el Almendares en el champion nacional—, un amarga existencia—, y a ese efecto está haciendo una buena preparación de sus muchachos.

Chichí cita para esta tarde a todos sus jugadores de pelota, a fin de que estén a las dos y media de la tarde en los terrenos de Galbán y Lobo, es decir, en Regla Park, para ultimar todos los preparativos relacionados con el team.

DARAN PRONTO LA FECHA DEL FIELD DAY INTERCOLEGIAL

La Federación Atlética que apoya Canosa, prepara unas competencias muy interesantes

La Federación Atlética Intercolegial está estudiando el número de eventos que ha de presentar en su primer programa atlético, que se ofrecerá la primera semana de abril. Julio Navarro, comisionado de este circuito espera un record en el entry de la competencia.

El field day de la Liga Femenina se dará los días 25 y 27 del mes de marzo, posiblemente en el propio Stadium tropicalino. Unos tres colegios tomarán parte en los eventos combinados.

El field day del colegio La Inmaculada tendrá lugar, oficialmente, el sábado 17 de abril en el Gran Stadium de la cervecería La Tropical, cedido gentilmente por don Julio Blanco Herrera a ese plantel del Vedado. Se espera que una concurrencia de 6.000 personas asistan a estas interesantes pruebas de atletismo de las muchachas de Canosa.

Julio Navarro, coach de los Tigres, tiene en cartera un interesante dualmeet entre el equipo del Atlético de Cuba y el Cubaneleco, a celebrarse en un Stadium local

GONOCOL

CAPSULAS Y LAVADOS
CURA SU ENFERMEDAD EN SEIS DIAS.

M.E.C.D. 2016

JOE LOUIS ES FAVORITO PARA DERROTAR A BOB PASTOR EN 3 ASALTOS

EL TEAM DEL "CUBANELECO" LE QUITO EL INVICTO AL FIVE DEL "CLUB DEPORTIVO HISPANO"

EL CUBANELECO EN EL PRIMER LUGAR

Bien guiadas por Nena Gutiérrez, que jugó uno de sus mejores partidos del Campeonato, el team eléctrico superó abiertamente al five del Hispano. Mucho público asistió

(Por GALIANA)

Encabezadas por Nena Gutiérrez, que jugó primorosamente durante toda la noche, el five femenino de basketball del club Cubaneleco le quitó ayer el invicto al conjunto del Hispano, propinándole una decisiva derrotita que tuvo como epílogo un score de 28 por 10.

Como consecuencia de esta decisión, las muchachas que dirige Mario González han pasado a ocupar el primer lugar del campeonato femenino, y parecen colocadas en privilegiada posición para sostenerse en esa delantera hasta el final.

Por primera vez, las eléctricas respondieron a la consideración de favoritas que le dieron los expertos, y jugaron el basket necesario para ganar fácil.

Nena Gutiérrez olvidó el juego personal que había hecho en sus primeras salidas, y rindió una bellísima labor en combinación con sus compañeras para ayudar al éxito del conjunto.

Pasó todo lo que había que pasar, gardeó mucho y cuando tiró al goal lo hizo en posición tal que la cahasta, resultó inminente. Así, el Cubaneleco aumentó fácilmente su score, y así el triunfo de las muchachas no se hizo de esperar.

La superioridad marcada por las eléctricas fué tal, que desde el primer half nadie tenía le menor duda de que el éxito había de corresponderle. Las chicas de Nardo Zapico lucieron completamente dominadas, y muy idas del piso. Juanita Trueba fué la única que, a ratos solamente, dejó sentir el peso de su juego para aumentar el score de su team. Las demás estuvieron muy flojas y no fueron en ningún instante las jugadoras inspiradas de sus dos primeras salidas.

El Cubaneleco, en cambio, jugó con mucho coraje y a todo vapor desde los primeros momentos, demostrando abierta clase en cada combinación. Nena Gutiérrez jugó bonito basketball anoche, y con eso fué suficiente para que su team pudiera triunfar con facilidad.

El score:

CUBANELECO

	Fig.	Fog.	FC.
M. Salmón, F.	3	0	3
C. Méndez, F.	1	1	2
Z. Castro, C.	3	1	2
N. Gutiérrez, G.	2	1	1
L. Pérez, G.	1	1	3
M. Salmón, F.	2	0	1
N. Salmón, G.	0	0	0
	12	4	12

HISPANO

	Fig.	Fog.	FC.
A. Sauvalle, F.	0	1	3
J. Hermelo, F.	0	0	2
J. Trueba, C.	3	1	1
E. Tamargo, G.	1	0	0
M. Trueba, G.	0	0	3
R. Hermelo, G.	0	0	0
M. Canter, C.	0	0	0
M. Orulla, F.	0	0	2
Totales	4	2	11

RESULTADO POR HALVES

Cubaneleco	14	14	28
Hispano	4	6	10

Referee: J. Fernández.
Anotador: P. Muñoz.
Cronometrista: J. V. Orta.
Umpire: R Argüelles.
Jugado en el floor del Club Cubaneleco.
Fecha: enero 28 de 1937.

VENCIO ANOCHE OTRA VEZ «KID CHOCOLATE»

NEW YORK, enero 28. AP.—Kid Chocolate, excampeón mundial de los pesos plumas, superó esta noche a Johnny Mirabella, de Brooklyn, en un bout a ocho rounds que ambos celebraron en el ring del Star Casino. Los dos pugilistas pesaron 127 libras y media.

Chocolate, aparentemente no se encontraba en su mejor forma, pues lució un tanto flojo en este nuevo paso hacia el perdido estrellato. Una derecha de Mirabella, medio que le anestesió en el primer round.

Los mayores conocimientos de boxeo que tiene Chocolate le sirvieron de mucho para apoderarse de la decisión, ya que Mirabella se hizo sentir varias veces, pegando algunos golpes considerables.

Peleando en el mismo programa, el Havana Kid, de 125 libras y tres cuartos, noqueó a Freddie Williams, de 123, a los 28 segundos del primer round de la pelea a seis que ambos celebraban como preliminar al star bout de Chocolate.

Una izquierda formidable bastó para marcar el éxito del Havana Kid.

COMIENZA MAÑANA LA JUSTA DE FOOT BALL DE LOS JUVENILES

Mañana sábado dará comienzo en los terrenos del Miramar Yacht Club el campeonato juvenil de football intercolegial, organizado por la Conferencia con el único fin de arraigar más el deporte en Cuba.

Competirán en el partido señalado los elevens del club Atlético de Cuba y Candler College, que tienen sus fuerzas parejas.

El domingo competirán el Miramar Yacht Club y el Columbus.

Venció el Almendares al Habana en el match pro-caridad celebrado ayer, 9 x 2

Los azules se apoyaron en el pitching de Martín Dihigo para alcanzar la decisión del encuentro. Veinte y ocho premios fueron repartidos en la tarde deportiva, en la cual las demostraciones de los muchachos de la Casa de Beneficencia constituyeron un hit. Enorme concurrencia presenció el game

El programa benéfico que se dió ayer en el Stadium de la Cervecería La Tropical, «pro-Caridad», fué un éxito para sus organizadores. Asistió enorme concurrencia. Hubo animación en los stands, y el espectáculo que se brindó gustó a los fanáticos.

Todo encuentro de base ball de los eternos rivales, en cuyo resultado se vea una decisiva victoria del Almendares sobre el Habana, encanta a los aficionados. Y es que al ser más los almendaristas, se ocupan muy poco de la parte técnica y artística del game, con tal de que el «Habana haya recibido su merecido».

Técnicamente hablando, el juego de ayer dejó mucho que desear. Hubo lunares en la dirección, y se cometieron errores distintos a la hora crítica para provocar carreras inesperadas. Pero, como en su desarrollo las huestes almendaristas volvieron a dar cuenta de los Leones del Habana, el público azul salió encantado y convencido de que «había pasado una tarde brillantísima».

El resultado del match de baseball, que comenzó luciendo un gran duelo de pitchers entre Tomás de la Cruz y Martín Dihigo para transformarse en otro suave paseíto del equipo almendarista, fué de 9x2, y en él contó extraordinariamente el hitting oportuno de los players de Dolf Luque.

Los habanistas cometieron algunos errores costosos, y esos errores fueron hábilmente combinados con hits por los azules para llegar a tan fácil decisión. Durante cinco entradas hubo animación, reinó el interés y se jugó baseball. Pero, bastó que los azules pusiesen en movimiento sus «Big Berthas» para que la defensa roja se desplomase, dejando pasar una serie de carreras que fabricaron la decisión del game.

Tomás de la Cruz explotó, y Yoyo Díaz, que le siguió en la lomita, fué castigado como de costumbre, permitiendo un total de seis hits en dos entradas que pitcheó. Mientras tanto, Martín Dihigo pitcheó como los ángeles y dejó al Habana en dos carreras y ocho hits.

Como se trataba de un match benéfico, fuera del campeonato, su resultado no cuenta para la contienda, pero los partidarios del almendares lo llevan a su record particular, diciendo que ahora son trece las victorias del club sobre las huestes de Joey Olivares.

Antes del comienzo del game los muchachos de la Beneficencia, hábilmente dirigidos por el doctor Fifi Bock, ejecutaron una serie de maniobras en el campo de juego, ganándose el aplauso sincero de todos los aficionados, los muchachos constituyeron un «hit» en su show. De ello no cabe la menor duda.

La presencia del coronel Batista, Jefe del Ejército animó a la concurrencia de modo extraordinario. Cuando Batista apareció en el palco dedicado a las altas autoridades en el Stadium, fué muy aplaudido.

Poco después el coronel bajó al diamante y lanzó la primera pelota del encuentro.

Un total de 23 premios fueron discutidos durante el curso del partido, y Silvio García, que jugó el shortstop del Habana, se llevó el mejor de todo cuando bateó un home run de rolling por el left field en el primer inning.

Siguiendo a este batazo cuadrangular, Silvio alcanzó noventa pesos en efectivo, varias cajas de Maltina y otros objetos más.

Por ganar el game, Dolf Luque se llevó la copa de plata ofrecida por el Coronel Galíndez, al manager triunfador Dihigo, que pitcheó la victoria azul, ganó 35 pesos en efectivo. Fermín Guerra obtuvo otros premios, lo mismo que Correa, Santaella y Roque.

Tres bandas amenizaron el espectáculo, dando la sensación de que se estaba jugando un match de serie mundial. La «charanga» tocada por la banda del teniente Braga fué delirantemente aplaudida por los fans.

Para mañana se anunció el inicio de la serie de Almendares vs. Marianao, con Silvio García y Rodolfo Fernández como hurlers para abrir.

ALMENDARES

	V.	C.	C.	O.	A.	E
J. Abreu, 2b.	5	0	0	5	2	0
F. Correa, 3b	5	2	2	0	4	0
L. Salazar, cf	4	1	1	0	0	0
A. Santaella, ss.	4	1	2	3	6	1
C. Blanco, 1b	6	1	2	10	2	0
A. Mirabal, lf	3	1	0	2	0	0
F. Guerra, c	5	1	3	2	0	0
C. López, rf	3	2	2	3	0	0
M. Dihigo p	4	0	1	2	0	0
M. Veitia, (2)	0	0	0	0	0	0
A. Rodríguez, ss	0	0	0	0	0	0
Totales	39	9	14	27	15	1

HABANA

	V.	C.	C.	O.	A.	E
A. Alvarez, cf	4	0	0	0	0	0
S. García, ss	4	1	1	2	3	0
G. Torres, 1b	4	0	2	15	1	0
S. Amaro, rf	4	0	0	2	0	0
R. Estalella, rf	4	0	1	4	0	1
J. Pérez, 2b	4	0	2	1	2	0
P. Arango, 3b	4	0	0	0	2	0
R. Couto, c	2	0	1	1	0	1
De la Cruz, p	1	0	0	0	5	1
H Díaz, p	0	0	0	1	1	0
M. Abreu, c	1	0	0	0	0	0
L. Roque, (1)	1	1	1	0	0	0
M. Rodríguez, p	0	0	0	1	0	0
Totales	33	2	8	27	14	3

(1) bateó por Díaz

ANOTACION POR ENTRADAS

Almendares	010 012 311—9
Habana	100 000 010—2

SUMARIO:

Carreras empujadas: S. García 2, C. López 2, Santaella 3, Dihigo, Guerra, Salazar.

Dobles: Guerra, G. Torres, Correa, Roque.

Home run: S. García.

Sacrifice: T. de la Cruz, C. López 2, Salazar.

Bases robadas: Correa, Salazar.

Double plays: J. Abreu a Santaella a Blanco, Javier Pérez a S. García a Torres, Correa a J. Abreu a Blanco.

Struck outs, de la Cruz 1, Dihigo 2, Díaz 0, Rodríguez 0.

Bases por bolas: de la Cruz 3, Dihigo 0, Díaz 3, Rodríguez 1.

Dead ball: de la Cruz a Santaella, Rodríguez a Veitia.

Tiempo: 2.05.

Umpires: Gutiérrez, Magriñat, Rodríguez, Maestri.

EMBARCA MAÑANA EL DELEGADO CUBANO AL CONGRESO TECNICO

Rafael de J. Iglesias, delegado cubano al Congreso Técnico que se efectuará a fin de mes en Panamá, en preparación para los Cuartos Juegos Deportivos Centroamericanos, se despidió ayer gentilmente de todos los periodistas, significándoles su agradecimiento por el apoyo que le han prestado de su designación para representarnos en esa dificilísima misión.

Iglesias, con más entusiasmo que nunca y bien empapado de nuestras necesidades para esos Cuartos Juegos Deportivos, pues ha celebrado en estos días una serie de reuniones importantísimas con las figuras más destacadas de cada circuito amateur que actúa en Cuba, embarcará mañana por la mañana, a las seis, por la vía aérea.

Tan pronto finalice el Congreso Técnico retornará a La Habana, y si como todo el mundo desea es nombrado Presidente de la Junta Nacional Cubana, llevará a cabo una organización de primera, desde ahora, a fin de que el equipo cubano tenga debida representación en las justas de Panamá.

Feliz viaje deseamos al distinguido ingeniero y deportista.

DERROTAN A JACK CRAWFORD EN TENNIS

SYDNEY, Australia, enero 28. AP.—Jack Bromwich, atleta de 17 años, de Australia, que está considerado la última maravilla de los courts aquí, dió hoy una sorpresa considerable al derrotar al veterano Jack Crawford, miembro del equipo de la Copa Davis, en los semifinales del torneo celebrado aquí.

El score fué de 6-1, 7-9, 6-4 y 8-6.

LA PELEA DE ESTA NOCHE

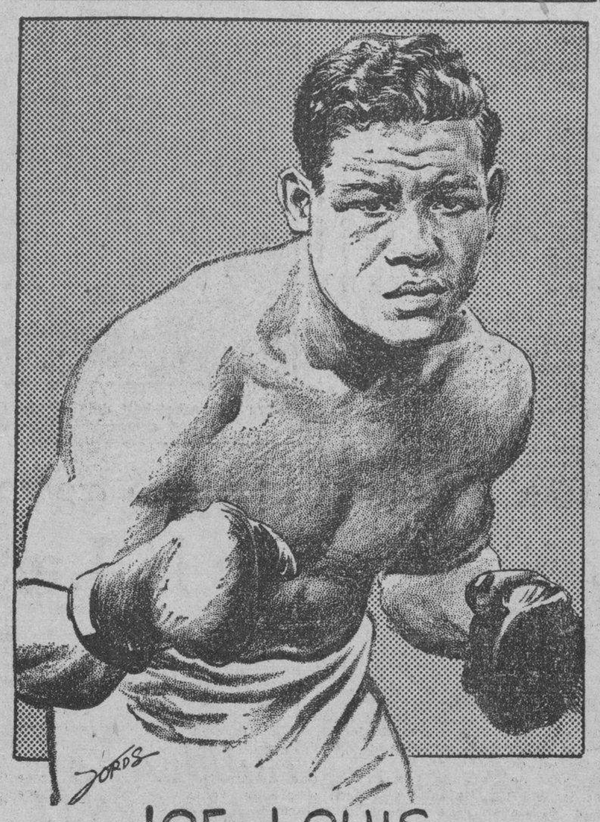

JOE LOUIS

JOE LOUIS, el famoso terror de Detroit, se enfrentará esta noche en una importante pelea que tendrá lugar en New York con Bob Pastor, y aunque muchos creen que este último tiene un chance, lo cierto es que Louis ha anunciado que acabará la fiesta en menos de tres rounds, para no retardar mucho la espera de la «mistress».

JOE LOUIS ENVUELTO EN UN BOUT CONTRA BOB PASTOR, «EL FAVORITO DEL BALLYHOO»

NUEVA YORK, Enero 28 (AP)—Bob Pastor, uno de los muchachos más modestos de la clase heavyweight, que pone siempre todo su corazón en cada salida que hace al ring, será víctima de un final desdichado, dentro de su carrera pugilística, si mañana no responde al «ballyhoo» que ha experimentado y cae bajo el martillete de los recios golpes que, sin duda alguna, le propinará Joe Louis.

Tratando de levantar el espectáculo que se ofrece mañana en el Madison Square Garden, Pastor ha sido colocado a tan envidiable altura que necesitará reunir de todas sus fuerzas para hacerle una buena resistencia a Louis.

Todo lo que sinceramente puede decirse de Pastor, en relación con Joe Louis, es que no le tiene miedo, y que tiene cierta confianza en sus condiciones, pero cualquiera que se coloque en un plano imparcial y estudie fríamente la pelea que se anuncia, llegará a la conclusión, como nosotros, de que Louis, favorito 10 a 2 para ganar, no puede perder.

El mismo Louis, leyendo todas las cosas que han sido puestas en boca de Pastor, dice que «a ese muchacho le pesará haber hablado tanto», y si Louis sube al ring en condiciones de cumplir lo que dice, puede asegurarse que Pastor no lo pasará nada bien.

Pastor no tiene mal record. En su hoja de servicios aparecen peleas aceptables, en las que ha liquidado a distintos rivales de cierto cartel, pero la verdad es que no está todo lo preparado que debiera para liquidar a Louis. Los expertos dicen que sí, pero los apostadores se niegan a aceptar ese «ballyhoo», y dan logros alarmantes, afirmando que el negrito ha de triunfar en menos de tres rounds.

Una serie de preliminares cortos antecederá a la pelea oficial.

ESTA NOCHE, FIESTA DE LA CARIDAD, EN EL JAI-ALAI, JUGANDO EN EL SEGUNDO LOS GUTIERREZ vs EGUIBAR-MAGUREGUI

Habrá quinielas duples tomando parte el gran Eguiluz. El Frontón estará bellamente engalanado e iluminado. Habrá buena música. Mucho entusiasmo para asistir a esta función

Esta noche en el Frontón Jai Alai se efectuará la función extraordinaria en pro del Día de la Caridad, que patrocina la Corporación de Asistencia Pública.

En el partido estelar de esta gran función se enfrentará una buena pareja como la de los Gutiérrez padre e hijo, a Eguibar y Maguregui, siendo éste un partido de revancha que el público ansiaba ver.

Se jugará una quiniela dupla, entre ellas la de Eguiluz y Salazar, lo que es una novedad grande.

El Frontón estará bellamente engalanado e iluminado fantásticamente. Habrá buena música y otros muchos atractivos.

EL CIUDADANO

El homenaje al «Ciudadano» Eguiluz se celebrará el día once de Febrero próximo.

La afición está loca porque llegue ese día para ver en acción a la pareja de Eguiluz y Gutiérrez, la que batallará contra un trío muy potente. Esto hace pronosticar la celebración de un hermoso partido.

Sigue en gran alza la venta de localidades de todas clases y en cuanto a los palcos hay que acudir pronto, porque se están acabando.

Una orquesta de afamadas y graciosas señoritas, amenizará el espectáculo.

ANOCHE

Muy buen partido resultó el segundo, en el cual salieron victoriosos Elizondo e Ibarlucea sobre Egozcue y Mendizábal, quedándose éstos en 26.

Elizondo jugó bastante, como era natural, dado que Mendizábal es pelotari defensivo, no ataca y tirando siempre media pared Elizondo acaba con él. No basta cargar mucho, es necesario atacar.

Egozcue tuvo buenas rachas. En una de ellas empató a 16, haciendo 8 tantos seguidos, pero no era posible.

Su mejor partido de la temporada lo hizo anoche Ibarlucea.

La primera quiniela fué de Elizondo y la segunda de Aguiar.

RESULTADO DE LA FUNCION DE ANOCHE

PRIMER PARTIDO

Millán y Barrutia, blancos, contra Onaindia II y Goyo, azules.

	Tantos
Blancos	18
Azules	25

Ganador: Azules.

PRIMERA QUINIELA

	Tantos.	Pagos.
1—Egozcue	1	4.21
2—Ibarlucea	1	6.46
3—Elizondo	6	3.02
4—Argarate	0	10.20
5—Mendizábal	2	8.80
6—Irigoyen III	3	4.12

Ganador: Elizondo.
Pagó a

3.02

SEGUNDO PARTIDO

Egozcue y Mendizábal, blancos, contra Elizondo e Ibarlucea, azules.

Blancos	26
Azules	30

Ganador: Azules.

SEGUNDA QUINIELA

	Tantos.	Pagos.
1—Aguiar	6	6.25
2—Recalde	1	2.03
3—Martín	3	14.59
4—Deva	4	10.94
5—Garramiola	1	7.29
6—Iturrino	0	4.37

Ganador: Aguiar.
Pagó a

6.25

TERCER PARTIDO

Recalde y Deva, blancos, contra Iturrino y Garramiola, azules.

Blancos	30
Azules	28

Ganador: Blancos.

HACE UNA RECLAMACION LA NADADORA EDERLE

MINELA, N. Y., enero 28. AP.—Gertrude Ederle, que en una vez recorrió todo Broadway bajo una lluvia de flores y cheers, concurrió esta tarde ante un Juez Correccional para decirle que reclamaba 50,000 pesos en lesiones sufridas al caerse en uno de los apartamentos de la casa donde vivía en Hemsptead.

VENCEN LA SALLE Y E. DE GUANABACOA

Los muchachos de Guanabacoa lograron gran triunfo frente a los Hermanos Maristas

Los muchachos del team de los Escolapios de Guanabacoa salieron a ganar en el segundo encuentro efectuado ayer tarde en el floor del Vedado Tennis, en la contienda de las intercolegiales de menores de 18 años, y los boys del quinteto de los Hermanos Maristas tuvieron que cargar con la derrota de este match, el cual terminó con una anotación de 42 por veintisiete.

Mucho jugaron los guanabacoenses en este tiempo, habiendo sacado una temprana ventaja de 15 puntos en el quarter inicial, cuando anotaban ellos ese mismo número de puntos y los viboreños no pudieron hacer caminar la cartonera ni una sola vez. Y esta ventaja de 15 puntos fué la que a la larga decidió el encuentro, pues al terminarse el match, llevaban los muchachos que dirige Grau la misma diferencia de puntos sobre sus contrarios, que tenían a la terminación del tiempo inicial.

Todos los jugadores de los Escolapios jugaron mucho en este encuentro, sobre todo Grau, Estradé y Camps, que fueron los mejores anotadores de este conjunto, mientras que Fernández, Name y Rodríguez hacían muy buen papel en la defensa.

En el primer encuentro de la tarde los sallistas habían vencido a los Escolapios de La Habana, con la anotación final de 36 por 26, para lograr colocarse en el segundo lugar de esta competencia, ellos solos, pues los maristas, con su derrota de segunda hora han bajado al tercer lugar de esta justa.

Los muchachos de Canosa superaron a los habanistas durante todo este encuentro, habiendo sido Galdo, los hermanos Pérez Stable y Arellano los mejores de este team, mientras que Nené Hoyos, Sánchez y Castañeda eran los que lucían más del quinteto perdedor.

Hasta el martes no se comenzará la segunda vuelta de esta contienda.

LA SALLE

	Fig.	Fog.	FC.
J. Rivas, F.	0	0	2
A. Dávalos, F.	1	0	0
M. Galdo, C.	3	0	1
C. Llano, G.	2	5	3
A. P. Stable, G.	1	1	0
E. P. Stable, F.	3	0	1
J. Fenton, F.	0	1	1
E. Arellano, F.	2	1	1
A. Capote, F.	0	0	2
A. Gómez, C.	1	0	2
A. Iznaga, F.	1	0	2
Totales	14	8	15

OSCAR CORDO GANO AYER EL CROSS-COUNTRY

El atleta del Glorioso le proporcionó un hermoso éxito al equipo del Atlético de Cuba

Oscar Cordo, del Club Atlético de Cuba, ganó el Cross Country Junior, celebrado en Cárdenas.

Corrió en una forma impresionante y cronometró 15.21 4|10, en los 4,200 metros de recorrido.

Este se puede catalogar campeón junior de Cuba para 1937.

El resultado fué:

1—Oscar Cordo, CAC. Tiempo: 15.21 4|10 minutos.
2—César Treto, CP.
3—Jesús Burés, CAC.
4—Eduardo Lima, CP.
5—Raimundo López, CP.
6—Armando González, CP.
7—Raúl Ruíz, CP.
8—René Serio, CAC.
9.—Benni Nocedo, CAC.
10—Gonzalo Burés, CAC.

También corrieron: R. Ferrerá, CU, A. Batlet, CP., A. Suárez, CAC., R González, CAC.

En la puntuación por equipos, el colegio La Progresiva se llevó la copa.

Michael Müller ofreció una exhibición de track, y Wollmer, Agüero y los Sánchez (padre e hijo) dieron exhibiciones de Tennis, jugando entre sí y contra los muchachos de aquel plantel.

«Quiero que hagan llegar, por medio del DIARIO, nuestro agradecimiento por las múltiples atenciones que nos dispensaron»—dijo Navarro anoche al retornar de su viaje a la Perla del Norte, del cual nos contará algo más, probablemente mañana.

E. HABANA

	Fig.	Fog.	FC.
A. Hoyos, F.	3	1	3
J. Rojas, F.	1	0	1
J. Dieppa, C.	0	1	1
F. Sánchez, G.	4	1	3
F. Rabeiro, G.	0	0	2
E. López, F.	1	1	3
I. Castañeda, F.	0	2	1
A. Faget, F.	1	0	0
M. Cadrecha, F.	0	0	2
Totales	10	6	16

RESULTADO POR HALVES

La Salle	16	20	36
E. Habana	12	14	26

Referee: R. Argüelles.
Anotador: G. Díaz.
Cronométrista: J. Fernández. F.
Umpire: J. Fernández D.

H. MARISTAS

	Fig.	Fog.	FC.
R. Weiss, F.	2	1	1
A. Lorenz, F.	1	0	0
O. Etchegoyen, C.	2	0	2
A. Foyo, G.	2	0	2
R. Foyo, F.	4	0	0
M. Averhoff, G.	1	0	2
J. Meyer, G.	0	0	0
J. P. Alfonso, G.	0	0	2
J. Alonso, C.	1	0	0
	13	1	9

GUANABACOA

	Fig.	Fog.	FC.
F. Camp, F.	5	2	0
J. Estradé, F.	6	1	0
J. Rodríguez, C.	2	0	3
F. Graf, G.	1	3	2
A. Name, G.	3	0	0
P. Fernández, C.	1	0	0
Totales	18	6	5

RESULTADO POR HALVES

Maristas	13	14	27
Guanabacoa	24	18	42

Referee: J. Fernndez D.
Anotador: G. Díaz.
Cronometrista: J. Fernández F.
Umpire: R. Argüelles.
Jugado en el floor del Vedado T. Club.
Fecha: enero 28 de 1937.

FIRMA MIKE JACOBS UNA IMPORTANTE PELEA

NEW YORK, enero 28. AP.—Mike Jacobs, promotor de boxeo de New York, anunció hoy haber firmado a Otis Thomas, un peso completo de color de Chicago, para enfrentarlo con Arturo Godoy, de Chile, en un bout a 10 rounds que celebrarán en el Hipodrome.

Frontón Jai-Alai

PROGRAMA PARA HOY, VIERNES: A BENEFICIO DE LA CORPORACION NACIONAL DE ASISTENCIA PUBLICA

PRIMER PARTIDO, a 25 tantos: Aguiar e Iturriaga, blancos, contra Martín y Alvarez, azules. A sacar los primeros del cuadro 10 y los segundos del nueve y medio.

PRIMERA QUINIELA, a 6 tantos: Iturriaga, Alvarez, Lucio, Ochoa, La Paz y Labat menor.

SEGUNDO PARTIDO a 30 tantos: Eguibar y Maguregui, blancos, contra Gutiérrez II y Gutiérrez, azules. A sacar ambos del cuadro 10.

SEGUNDA QUINIELA, a 6 tantos: Argarate, Gutiérrez, Eguibar, Maguregui, Irigoyen III, Mendizábal, Egozcue, Goitia, Elizondo, Ibarlucea, Eguiluz y Salazar.

TERCER PARTIDO, a 30 tantos: Argarate y Malluquiza, blancos, contra Creus y Goitia, azules. A sacar ambos del cuadro 10.

Quedan suprimidos los pases para esta función benéfica.

TODO LISTO PARA INICIAR MAÑANA LAS CARRERAS

Se han hecho los mejores preparativos y se espera que la temporada culmine en un bonito éxito para los organizadores. Ayer tarde se hiciero distintas pruebas

Daily double y quiniela dupla habrá desde mañana sábado al comenzar la temporada hípica del Jockey Club de la Habana. Los amantes de estas combinaciones que se han popularizado en la mayoría de los tracks americanos, están de plácemes y pronto podrán probar su buena suerte.

El Daily Double combinará las carreras tercera y cuarta y la quiniela dupla será para la sexta competencia de cada día de carreras. Es decir que el ticket para cada una de esas combinaciones valdrá un peso. En el Double s escogerá un caballo para cada una de las carreras y si ganan los dos el feliz mortal que haya acertado probablemente cargará con una bonita «bola». En la quiniela dupla hay que acertar el ganador y el ocupante del segundo lugar, lo cual significa un esfuerzo de consideración, pero que será bien remunerado.

Inscripciones.

Hoy a las ocho y media se tomarán las suscripciones iniciales del día inaugural. El secretario de Carreras nuestro compañero Pedro Lafourcade espera tener terminado el programa para las diez y ya después se esa hora se imprimirán los entries que se rán enviados a los lugares acostumbrados para que los fanáticos vayan estudiando el primer menú de la temporada.

Para el Purse se confía que se inscriban positivamente los más valiosos ejemplares de entre los que están listos para una competencia de esa naturaleza y del mismo modo se espera que se llenen todas las otras de modo rápido porque como ya hemos dicho en otras ocasiones hay muchos ejemplares preparados ya para sus mejores esfuerzos. Ya pronto saldremos de dudas respecto a los pur sangs que han de competirse en la primera fiesta.

Entradas.

Las entradas para el Grand Stand tienen un precio de un peso por toda la temporada que será de cuatro meses más un recargo adicional de 20 centavos por función, con derecho al programa. Las entradas están a la venta en la puerta del hipódromo en La Bohemia y en la vidriera de tabacos del hotel Plaza.

Para el Jockey Club se han acordado las siguientes condiciones: veinte pesos al socio fundador; cinco pesos al mes al socio numerario y dos pesos por función al transeunte.

La prueba de ayer

Se decidió ofrecer una prueba de dos carreras ayer y aunque no se quiso darle mucha publicidad al asunto, lo cierto es que todo el que supo que habían de ofrecerse dos competencias acudió a Oriental Park. En la primera justa a cinco y medio furlongs tomaron parte los siguientes caballos con estos jockeys y pesos: Hard Rock con 106 libras y E. Rodríguez; Potentante con 110 y J. Clage; Yumurí con 105 y P. Montalvo, Fracticus con 108 y E. Viera, Infi Shot con 106 y Villalobo, Sitting Fretty con 100 y J. Monroy y Edie con 105 y J. Hidalgo.

La arrancada fué perfecta bajo el mando de «Cucho» Torriente. Todos los caballos, aún el majadero Potentate salieron muy bien de la «gatera» Hard Rock tomó la punta, pero fué alcanzado por Sitting Pretty cerca del octavo y de ahí a la varilla, la yegua de los Alvarez siguió al frente bajo el buen hand-ride del pequeño Monroy. Hard Rock terminó en segundo lugar, Potentate, tercero y Edie cuarto. Los fanáticos presentes aplaudieron delirantemente a los ejemplares al pasar frente al Gran Stand.

La segunda carrera fué para Then Some en un desesperado duelo con Nonpartisan que lo pasó y tomó ventaja para que el ganador renovara sus esfuerzos y tomara otra vez la punta para ganar con alguna ventaja. Wandering Gold derrotó a Magic Arrow por el tercer lugar por corto margen. Los otros que participaron fueron estos: Old Beautg, Loyal Louis y Royal Guinea.

Enero 30 a Febrero 6

M.E.C.D. 2016

MATANCERAS

Fiesta de juventud

En señorial mansión.

Recepción brillante, animadísima soirée, fué la que ofrecieron a las amistades de sus hijas, las encantadoras jeune filles, Villy y Tula, aristocráticas flores que perfuman nuestros salones, los esposos Rafael Alfonso y María Elvira de Vera.

Con motivo del onomástico de la primera de esas figulinas, la adorable Villy reuniéronse en la residencia del ex-Senador Manuel de Vera Verdura y la señora María Buria, todos cuantos nombres y todas cuantas figuras prestigian hoy las fiestas de nuestro gran mundo.

Iniciado el baile desde tempranas horas, a las diez hacíase ya imposible dar un paso por aquella casa donde la cortesanía de sus amables dueños, desbordábase en toda clase de halagos y de cumplidos para los que eran sus huéspedes.

Una afamada Orquesta de la localidad tuvo a su cargo el programa bailable, y entre pieza y pieza, se servía en el criollísimo y amplio patio colonial de esa casona, un buffet exquisitísimo, en el más gentil alarde de derroche.

Con María Buria y Manolo Vera y María Elvira de Vera y Rafael Alfonso, hacían los honores a sus convidados, las dos mignones, que recien llegadas no ha mucho a Cuba, traen el perfume y el aroma de las sociedades de Centro América, donde residieran en estos últimos años.

Nacidas en Matanzas, como nacieron sus padres, sus abuelos y los antecesores de éstos, aquel Don Juan Buria y aquel Don Manuel Vera, de tan imborrable memoria, Tula y Villy, al retornar a sus lares, se han adueñado de nuestra juventud, y no hay fiesta hoy, ni surge iniciativa aquí, que no encabecen esos dos nombres y no patrocinen esas dos gardenias.

Por eso, al abir sus salones, por primera vez después de su regreso del extranjero, las familias de Vera y de Alfonso, en ellos saludamos a figuras tan caracterizadas de nuestro smart, como María Dolores Núñez de Beato, Juanita Gonzáiez de Obregón, Panchitica Tió de Font, Estrella Brito de Harves, Celestina Loredo de Velasco y Lolita Cuní de Almirall.

Evangelina de la Vega de Céspedes, la esposa del compañero tan distinguido Julio de Céspedes, que con sus dos hijas vinieron expresamente para asistir a esta fiesta.

Cuca Beato de Leiva, que se presentaba por primera vez en sociedad después de sus brilantes esponsales.

La esposa del Presidente del Club Rotario, Mariíta Rodríguez de Cotilla.

Señoras Rosa Muñoz de Doy, Fina de Fernández, Lucía Tió de Soto, Lolita Cuní de Almirall, Luz Rodríguez Ramírez de Puñals, y Florinda Jústiz de Jústiz.

Marina Puig de Cruz, la compañera gentil del confrere de «El Republicano».

Marina Peralta de Cruz, Nila Núñez de Arango y Magdalena Fernández de Ruiz.

Marta Heydrich de Guastella, suprema distinción, belleza esplendente y la elegancia en su expresión más alta.

La señora de Guastella, que con sus hermanas brilló en los salones del Liceo, en el más elevado rango de distinción, al residir nuevamente en Matanzas, vuelve a enjoyar nuestras fiestas con su amable presencia.

Daré ahora la jeunesse, que tenía en esa fiesta la representación más gentil.

Señoritas Margarita Flor, Clarita Borges, Carmen Leonor Martínez, Hortensia Doy, Mononita Ibarguen, Elsita Soler y Carlotica Sánchez.

Mimí y Aleida Obregón, dos soles primaverales, América, Josefina y Silvia Arango, una trinidad deliciosa, Mercedita y Amparito Díaz Pardo, que empuñan el cetro de las simpatías, Angélica y Panchita Velasco, de inspiradora belleza, María Luisa y Nena Cossío, las princesitas de Borbón y Bértila y Georgina Haedo, la blonda presidenta del Tenis y su adorable prima.

Nenita Caraballo y Gorris, una de las figuras de más romántica idealidad que pasea por nuestros salones, Nenita Font Tió, en quien renace la dulce belleza de su progenitora, Silvia Ortiz, de tan aristocrática prestancia, y Finita Villabella, que pasa entre nosotros una agradable temporada.

Las Harves, Minchen y Margarita, dos hadas del Rhin, Carmita y Rosita Moro, claveles de Andalucía, Nenita y Alicia Loredo, bibelots de porcelana de sevres, y las encantadoras Thelma y Helen Salón.

Fedora Torres, Georgina Duque de Heredia, Yolanda Puñals, Delia Duabar, y Monona Guzmán.

Rossy Solomón, a la que debo tan eficaz auxilio en la reseña de esta fiesta.

María Julia de Céspedes, una habanerita muy chamante, que se veía allí tan agasajada.

Y Rosina Gustella y Heydrich, que reinará entre nuestra juventud, como reinaron los astros de la constelación de aquella encumbrada casa de Doña Dosa Hernández y Don Alfredo Heydrich..

Faltan dos nombres en esta relación.

El de las dos señoritas de la casa, Villy y Tula Alfonso, ante las que se rendían sus infinitos admiradores.

Queda de esa fiesta en todos cuantos a ella asistieron, la grata memoria de unas amables horas, de un refinadísimo ambiente de distinción, y de una magnífica y acogedora hospitalidad.

Rodolfito Moreno

De enhorabuena.

Acaba de ser designado Jefe de la División de compras de la Secretaría de Obras Públicas, el distinguido young gentleman Rodolfo Moreno y Boscowitz, primogénito del ex- presidente de los Caballeros Católicos de Matanzas, el Consejero Provincial Emiliano Moreno.

Muy competente, muy laborioso, de una integridad y un carácter nada frecuentes entre la juventud, por su rectitud de principios y su sana ideología, el nuevo Jefe de la División de Compras de la Secretaría de Obras Públicas, lleva al cargo el prestigio de un nombre de bien cimentada ejecutoria, y la experiencia que sus estudios en el extranjero y su militancia en las Oficinas de la Compañía de Crédito de Matanzas, no puede nadie regatearle.

Perteneciente a antigua y acomodada familia de la Yucayo, el joven Moreno es sobrino del eminente oculista doctor Jesús Mariano Penichet y del ex-Magistrado de la Audiencia oriental señor Rabelo.

Sus simpatías en todos los círculos sociales de esta ciudad, se ponen de manifiesto en los presentes momentos en que es objeto de las más sinceras felicitaciones y los halagos más grandes.

Para Rodolfito y para su prometida la bellísima Nenita Casas Prendes, va mi enhorabuena en estas líneas.

Nuevo cristiano

Por la gracia del bautismo.

Con los nombres de Rodolfo de Jesús, hizo su ingreso en la gran familia católica, el primogénito de los esposos Elvira Caballero y de Armas y Rodolfo Baños y Fernández Villamil, al que apadrinaron la gran dama Elvira de Armas de Fritot y el señor Secundino Baños y Vilar.

Como souvenir del acto que tuvo por marco la Iglesia del Monserrat, en la Habana, se han repartido elegantes cartulinas, una de las cuales llega a mi mesa gentilmente.

Una senda de rosas en su existencia desea el Cronista a Rodolfo de Jesús Baños y Caballero.

La Sra. viuda de Cané

Doña Lorenza Valera.

A una avanzada edad baja a la tumba la respetabilísima matrona, que era tronco de una de las más antiguas, preclaras y distinguidas familias de esta sociedad.

Rendida por los años, que fueron aniquilando aquella naturaleza de excepcional fortaleza, y víctima de los achaques propios del tiempo, ha cerrado para siempre sus ojos la ejemplar mujer, que fué espejo y modelo de virtudes y fué madre, esposa y ciudadana en la más alta expresión del vocablo.

Cuatro generaciones lloran inconsolables en estos momentos el fallecimiento de doña Lorenza Valera viuda de Cané, y entre esos dolientes cuéntanse nuestros distinguidos amigos los esposos Schweyer-Tió, a quienes como a todos los otros deudos de la gran matrona, enviamos nuestro pésame más sentido.

El sepelio de la alta dama, verificado en la tarde de ayer, constituyó una muy sentida manifestación de condolencia en la que se vieron representadas todas nuestras clases sociales y muy en particular los elementos de más valía de la barriada neopoblana, en que residía.

Duerma en paz doña Lorenza Valera viuda de Cané, y sea para sus hijos, nietos y biznietos nuestro pésame sentidísimo.

La tómbola

En la verbena del domingo.

Uno de los kioscos que más ha de llamar la atención, por su belleza y por el cúmulo de atractivos que en él se reservan para cuantos concurran a esa feria, es el que tiene a su cargo, en calidad de presidenta de uno de los sub-comités locales, la señora Tulita Gómez de Casas, nuestra bella alcaldesa, a la que auxiliarán numerosas damas y señoritas de nuestra sociedad.

Premios valiosísimos, como un radio Westinghouse, un traje Rialto, una ternera, dos cerdos, cuatro pavos, dos carneros y seis pares de guineas, figuran entre otros obsequios que tendrá el público en ese kiosco.

Cuatro lámparas Quesada expondrá el kiosco de la señora del alcalde.

Juegos diversos, de plumas, de argollas, de pelota, de chinos, etc., se sucederán durante todo el día.

El segundo Fu Manchú, una sorpresa deliciosa, atraerá a la tómbola a millares de personas.

El sexteto «Chaveo» está contratado para tocar en ese kiosco.

Con la primera dama de la ciudad servirán allí a cuantos visiten la tómbola, una adorable pléyade de jovencitas y las distinguidas señoras de esta sociedad. Situado al centro del primer plano del parque el kiosco de la señora Tulita Gómez de Casas, trabajan en él desde principios de semana, carpinteros, pintores y decoradores.

Como ese día 31 de enero no habrá fiestas en la Habana, son numerosísimas las familias que han prometido venir a ésta, con otras de las sociedades de las ciudades cercanas a la nuestra.

La cena martiana

En el Atlético.

Una de las más brillantes fiestas que se han celebrado en el simpático Club versallesco ha sido esa de la noche del 27, en que se rindió homenaje a la memoria del Apóstol, con una gran cena, de la que participaron con todos los asociados y sus familias, las autoridades locales que habían sido invitadas al acto.

En el floor de basket que iluminaban potentes reflectores se dispuso la mesa, decorada con exquisito gusto.

Se bailó después.

Y los resplandores del alba sorprendieron a los concurrentes a esa cena martiana, sin que decayera un instante la animación y la alegría con que a primeras horas de la noche se inició la fiesta.

Mi enhorabuena a los directivos del Atlético por el éxito conquistado el día 27 de enero.

Toma de posesión

De un alto funcionario.

De manos del ingeniero Manuel Estrada y Zayas Bazán, recibió la Jefatura de Obras Públicas del distrito, el ingeniero Giordano Casas y Rodríguez, que por reciente decreto del honorable presidente de la República, ha sido designado para puesto de tanta importancia y responsabilidad.

En un acto sencillo, desprovisto de todo bullicio, esos dos profesionales, en el más franco ambiente de compañerismo, firmaron las actas levantadas al efecto, que fueron selladas después por un efusivo abrazo.

El ingeniero Casas, que fué por muchos años arquitecto municipal, desempeñó el mismo cargo de que tomó posesión el miércoles, hasta el mes de septiembre del año anterior.

Un merecido y justo ascenso entraña la designación de que acaba de ser objeto, por el que está recibiendo muchas felicitaciones de sus amplias relaciones sociales yumurinas.

El nuevo ingeniero jefe de Obras Públicas, es hermano del alcalde de la ciudad, del director de «El Imparcial» y del secretario de Obras Públicas del Gabinete del doctor Laredo Bru.

Las fiestas de La Mocha

Tradición que no desaparece.

Circulan ya los programas de mano en mano, de ese festival de la Virgen de la Candelaria, que todos los años, en los días primero, 2 y 3 de febrero, atrae al simpático poblado tan gran número de devotos de la Virgen de las Candelas.

Fiestas religiosas en la recién restaurada iglesia, procesión por la tarde, bailes, juegos de todas clases, shows, son los atractivos que encontrarán cuantos este año, como todos los otros, visiten el feudo de los Mouriño, los Lantero, etc.

Por carretera y por ferrocarril, que en estos días hace una considerable rebaja en los precios del pasaje, se trasladarán el lunes, martes y miércoles a La Mocha los matanceros.

El coronel Schweyer

Entre nosotros.

Para asistir al sepelio de la señora viuda de Cané, vino a Matanzas el líder veteranista, que la misma tarde del jueves regresó a la Habana, donde reclamaban su presencia asuntos de suma importancia.

Departiendo con el coronel Schweyer, supimos que no tardará mucho el Consejo Nacional de Veteranos en acordar, en magna sesión, la promulgación de la inocencia del comandante Toto Andricaín, que tan desdichadamente fué inmolado cuando la Guerra de Independencia, en proceso en que se aportaron pruebas que aparentemente condenaban a aquel bravo soldado, cuya inculpabilidad más luego ha resplandecido con diafanidad meridiana.

Después de esa proclamación, el senador yumurino doctor Agustín Acosta, presentará una ley al Congreso que reivindique la memoria de aquel libertador, restituyéndosele cuantos honores conquistó en la manigua y sus bien ganados galones en la epopeya emancipadora.

Gran día será para Matanzas y para toda Cuba, aquel en que se le haga justicia al Dreyfus de nuestra Independencia.

La familia Arche

Abandona a Matanzas.

Quitan su casa de la Playa los esposos Carlos Arche y Corita Estrada, que continuarán residiendo por ahora en los Estados Unidos, donde actualmente se encuentran.

La dolencia que por espacio de varios meses ha recluído al superintendente de la Munson Line, en una gran clínica norteña, obliga a ese distinguido matrimonio a permanecer allí, para no quebrantar el tratamiento médico que ha de devolver la salud a don Carlos.

Al dejar la quinta de la familia Anglé, en la Playa, venden también sus muebles los señores de Arche, muebles magníficos, que están siendo adquiridos a mitad de su valor.

La ausencia de personas que eran tan altamente estimadas en esta sociedad, causará una honda pena entre todos nuestros elementos, y de ello, al hacerse eco mi pluma, formula los más fervientes votos por la personal ventura de los esposos Arche-Estrada y sus hijas.

Campeonatos

En el Liceo.

Dos los que se organizan para el próximo mes de febrero, en la sociedad que hoy preside el doctor Mario Dihigo y del Llano: uno de dominó y otro de ajedrez, cuyo período de inscripción quedará cerrado el 30 de enero.

La cuota de inscripción será de un peso, y para tomar parte en el torneo será requisito indispensable militar como asociado en la institución.

Las bases de esos dos campeonatos, así como otros interesantes detalles los publicaré en próximas correspondencias.

En Hershey

Un pic-nic.

Lo ofrece hoy, en sitio tan poético y tan hermoso como el parque de los los Manantiales del gran central azucarero, el apuesto joven Huberto González Horta, hijo del superintendente del Ferrocarril hershiano.

Un selecto bunch de jóvenes y señoritas de la sociedad de la Habana, con el grupo que es asiduo a todas las fiestas de los esposos Horta-Sigarroa, gozaremos de los atractivos de ese delicioso día de campo.

Día completo de regocijo infinito.

La última nota

Para decir que se abre la verbena del parque de Simpson, en la noche del sábado 30, según lo acordado en sesión reciente del Comité provincial de la Corporación Nacional de Asistencia Pública, que preside la señora Violeta Salvador de Pérez Arocha.

A las exhortaciones llegadas hasta las señoras que con la esposa del jefe del Distrito militar laboran en la organización de los «Dos Días de Caridad», de todos los elementos de la población, han respondido esas damas, complaciendo al público y adelantando la apertura del festival más grandioso, más brillante y más soberbio que se haya registrado jamás en los anales de esta población. El entusiasmo que reina para esa verbena, el aporte valiosísimo que han dado a él todos los sectores yumurinos, los alicientes, los atractivos que ofrecerá esa verbena, hacen que la califique en el rango de los grandes eventos atenienses.

Nunca demostró un pueblo más identificación con una fiesta, que el que el matancero exterioriza en estos momentos, por esa iniciativa felicísima del Comité provincial de la Corporación Nacional de Asistencia Pública.

Será esa fiesta algo sin precedente. Trascendentalísima.

Manolo JARQUIN.

HABANERAS

LA MODA ACTUAL

LAS ULTIMAS CREACIONES

Ofrecemos en esta sección la última moda del sombrero de verano que acabamos de recibir y que anticipándonos a la estación damos como una demostración de las modas adelantadas. Es de Bangkok color rojo dentro de un estilo nuevo, adornado con cintas de **gros-grain** verdes y rojas que realzan grandemente los conjuntos.

SOMBREROS DE PRIMAVERA

Con el calor reinante no se concibe usar vestidos ligeros acompañados de sombreros de invierno y las casas de modas indican los modelos acabados de recibir, en pajas de diferentes estilos.

Las casas de **Baranda y Rego**, establecidas en San Rafael 5 y 7 y en Neptuno 31 tienen ya a la venta sus nuevos modelos para primavera que llegan a tiempo para lucirlos en las fiestas que se aproximan y en las bodas anunciadas que se revestirán de gran lucimiento.

Luzca ahora el sombrero de novedad dentro del material que desee a precios ventajosos, que le ofrece **Baranda y Rego**.

NOTAS DE PARIS

No se puede dejar de mencionar las mangas al hablar de los **suits**, que no son abultadas arriba, pues ya eso está fuera de moda, pero ello no quiere decir que las mangas han dejado de ser interesantes; algunas de las mangas más bonitas tienen motivos alforzados en los hombros formando curvas o picos y debajo están ligeramente reforzados lo bastante para pararlos como una pulga del hombro. Algunas chaqueticas muy **chics** de **warandol** de hilo, de color natural, se llevan con falda oscura. Son de tres cuartos, con solapas que dan cierta importancia a la chaqueta. Para los trajes del sur cada vez se nota más el uso de telas de lana finísimas y transparentes, con el tejido tan fino que no resulta incómodo en los trópicos.

Un traje de **sports** viene generalmente acompañado con una chaqueta de estilo Yattersall de franela. Esta tela parece seda. La falda era plisada y la blusa estaba abierta por detrás, permitiendo el uso libre de los brazos para el **golf** o el **tennis**. Otro modelo era de un tono rosado grisoso con un abrigo de lana en rosa y gris que resultaba especialmente interesante a causa del modo de cerrarse, con grandes ganchos machos y hembras, forrados con seda, que cierran el vestido por delante, éstos resultan no sólo útiles sino ornamentales porque los ganchos se colocan hacia fuera.

Muchos trajes tipo **sport** cierran por delante y el **zipper** o cierre patente sigue siendo preferido y se usa en los trajes de algodón, franela hilo y cierran desde el cuello hasta el borde d la falda.

Los botones abundan también y se emplean para cerrar el traje de arriba abajo o bajan por los hombros debajo del brazo hasta el dobladillo. A veces se emplean en forma de zig-zags que va desde el cuello hasta casi la base de la manga y vuelve hacia el frente en la cintura. Algunos diseñadores se entretuvieron diseñando trajes que se atan por delante con cintas que a la vez que cierran adornan el vestido.

Color y más color, se ha repetido una y otra vez esta temporada y habrá que decirlo con mayor énfasis al acercarse la primavera y el verano.

FLORES FINAS

Para ofrecer obsequios de verdadero gusto, que contengan nuestra atención delicada en un presente que a todos les agrada, escojamos un bello cesto de orquídeas, margaritas del Japón, dalias o **sweet-peas** de los que cultivan en los grandes jardines de la **Casa Trías**, el exquisito jardín preferido de las familias distinguidas.

Estas flores las presentan en distintas formas que complacen a los más exigentes, con sólo llamar a los teléfonos F-4338, F-5864 o F-2514.

A PAULINA SINGERMAN

Has conquitado, Paulina,
de nosotros el querer;
como Berta, eres divina...
de ella hermana habías de ser...

Como Berta eres gloriosa
y tienes como ella el poder
de escanciar ¡oh milagrosa!
el arte con gran placer...

Por eso en mi linda Habana
te proclaman soberana,
te aplauden con tanto amor...

y dirán a la Argentina
que eres tú, bella Paulina
el arte puro hecho flor...

Rosalía VALDES MESA.
Habana, enero, 1937.

CONSEJOS DE BELLEZA

Ningún tratamiento de belleza puede emplearse igual para todas las personas pues una persona no es igual a la otra y a cada una ha de tratarse según su complexión.

Entre los productos de belleza que se fabrican y que con más éxito se emplean, se encuentran los de **Tokalón**, que reúnen en sus ingredientes materiales puros que favorecen a las distintas clases de cutis que hay, habiendo los especiales para cutis secos y grasientos, igual que otros materiales que benefician y que embellecen grandemente a la mujer.

MENU DEL DIA

Almuerzo

Naranjas con marrasquino.
Huevos con menudos.
Pollo en chanfaina.
Arroz blanco. Platanitos.
Chayotes rellenos.

Comida

Grape fruit.
Puré de chícharos.
Mosaico. Souflé de berenjenas.
Ensalada de habas.
Gateau moka.

RECETAS DE COCINA

Lengua a la Criolla

Después de hervida y limpia del pellejo se parte en ruedas finas y se tiene un rato en adobo con orégano tostado, cebolla picada, perejil, zumo de naranja agria, se pone a sofreir en manteca y cuando se dore se le añade un cucharón de vino seco, otro de caldo y cuando se ablande se cuaja la salsa con una cucharada de harina de Castilla.

M. R. de FONTANILLS.

Pinareñas

Mi Primera Nota.

Sea para dejar cumplido un ruego.

Que se me hace por escrito.

En una carta que recibo y copio, se me dice:

«No siéndome posible personalmente demostrar nuestro profundo agradecimiento, tanto al Jefe del Ejército en ésta provincia Teniente Coronel Manuel Benítez Valdés, como a su oficialidad y Cuerpo de Policía; a los compañeros Magistrados, Jueces y empleados del Poder Judicial, Autoridades, fiuncionarios, amigos personales y pueblo en general, tanto de esta Provincia como de la Habana, por las manifestaciones de sentimiento por el sensible fallecimiento de mi hermano Carlos María, por este medio hago presente a todos, en nombre de la familia y en el mío propio, nuestro más profundo agradeciento. — **Arturo María Callava.**»

Encargo que dejo cumplido.

Reiterándole mi pésame a los familiares del Dr. Callava.

Desde Santa Clara.

En atenta comunicación.

Se me da cuenta de haber tomado posesión de sus cargos la nueva Directiva de la «Asociación de la Prensa de Cuba», delegación de aquella capital.

Para presidirla fué electo el culto compañero Dr. Severo García Pérez, figurando como Secretario mi buen amigo y Corresponsal de este DIARIO en la ciudad de Marta, el señor Armando A. Machado.

También integran esa Junta Directiva otros compañeros distinguidos, tales como Ramón de la Paz Castillo, Alfredo Núñez Machado, Sergio R. Alvarez, Juan Pedro González, Rafael Domenech, Tomás Pedrosa Raimundo, Fidel A. Portela, Antolín G. del Valle, Fausto Triana Pozo, Rafael A. Lubián, Antonio J. Vidaurreta y Crescencio Rodríguez de la Cruz.

A los que felicito por este medio.

Y les deseo éxitos en el desempeño de sus funciones.

Una Felicitación

De lo más sincera.

Y afectuosa.

Me place enviársela al joven y querido amigo Jorge Suárez Suárez, quien acaba de ser designado Jefe de Inspectores de la Oficina Provincial del Trabajo.

Justa la designación.

Que todos somos a celebrar.

El Cronista de los primeros.

Un Gran Fin de Mes

De lo más agradabole.

Será así este fin de mes, con motivo de la Fiesta de la Caridad que patrocinada por la Corporación Nacional de Asistencia Pública y bajo los auspicios de un comité local de bellas damas y damitas, se organiza con verdadero entusiasmo.

Selecto el programa escogido para los días 30 y 31 del actual.

En el que figuran distintos atractivos: función de cine, peleas de gallos, juego de base ball, verbena pública, etc.

Será un triunfo rotundo y completo.

Restablecida.

Una distinguida enferma.

Se halla así de la dolencia que le aquejaba, la señorita María Cabada y del Haya, miembro de una de las familias más respetadas y distinguidas de la sociedad vueltabajera.

Fué atendida, con los mejores cuidados por el joven y prestigioso galeno pinareño Dr. Tebelio Rodríguez del Haya.

Noticia que consigno gustoso.

On-Dit.

Una grata nueva.

Llega a mí por un simpático conducto.

Se refiere a los amores de una bella y diminuta señorita que reside frente a uno de nuestros principales paseos, y la cual viene siendo galanteada por un apuesto «gentleman» de esta sociedad.

A dicha parejita se le ve juntos en el cine.

Formalizarán sus relaciones amorosas?

Todo parece que sí!

Cumpleaños.

De un joven y estimado compañero.

Me refiero a Juan José Herrera, brillante redactor social del colega de la tarde «Avance» y persona generalmente apreciada en nuestra sociedad.

Pepín celebró su fiesta onomástica el pasado miércoles 27.

Con tal motivo tuvo múltiples felicitaciones de familiares y amigos.

Fué un día gratísimo para el jovial compañero.

Que saludo por este medio.

Sincera y cordialmente.

Milanés

Un regio y esperado estreno.

Es el que nos anuncia la empresa de este magno coliseo para el próximo sábado 30 del actual

Trátase de la película titulada «Rebelión», interpretada por Bárbara Stanwyck y que se mantuvo en el cartel del «Radio-Cine» durante una semana consecutiva.

Es una joya digna de verse.

Que todos aplaudirán con entusiasmo.

Lo prometo.

Guillermo DODRIGUEZ

VILLACLAREÑAS

BODA DE RANGO.—Se efectuó en la Iglesia Parroquial de Nuestra Señora del Carmen, en la noche del lunes, con gran lucimiento y ante una concurrencia numerosa y distinguida la boda de la elegante y gentil señorita Estrella Ranzola Porto, cuya foto engalanan estas «Villaclareñas». con el distinguido caballero Pedro I. Aragón Medinilla, teniente del Ejército Constitucional y actual Supervisor de la Policía Nacional, División de Santa Clara.

Boda elegante para la que lució ese templo un adorno floral original y bonito, obra exquisita del afamado jardín **La Rosa**, de los señores González y Carreira.

Dalias, gladiolos y azucenas en bonita combinación se multiplicaban por doquier, palmitas y arecas desde la entrada del parquecito del templo hasta el altar completaban el adorno floral.

Del propio jardín llegó a manos de la feliz «fiancée» el ramo nupcial. Era una creación maravillosa.

Pasó la enamorada parejita bajo un túnel de acero que formaron con sus sables los compañeros de armas del teniente Aragón Medinilla.

Ella iba del brazo de su padrino, el teniente coronel Abelardo Gómez Gómez, Jefe del Regimiento «Leoncio Vidal No. 3».

Y él la esperaba en compañía de la madrina, señora Carmen Porto viuda de Ranzola, madre amantísima de Estrella.

Ya dentro de esa bonita iglesia, que ahora conservan los Padres de la Pasión, la señorita Cusa García Puncet, directora de la sucursal en esta ciudad del Conservatorio de Música Fischerman, acompañada al violín por el profesor Rafael Pérez, dejó oir la marcha nupcial de Mendelssohn, que cantó la señorita Sarah Bravo Díaz.

Lució Estrella una novedosa toilette, que confeccionó especialmente «La Moda», dictadora de la elegancia villaclareña, para tan bella y atractiva damita, modelo originalísimo.

Y después que el representante del Señor en la Tierra, Rvdo. Padre Miguel Font y Llagostera, vicario de la ciudad de Sancti Spíritus, amigo y confesor de la familia Ranzola-Porto leyó la epístola de San Pablo y declaró unidos para siempre a Estrella y a Pedro, suscribieron el acta, como testigos por ella, la señora Mónica Fajardo de Gómez, doctora Angela Ugarte de Rebull y Rosa Cañarte de la Torre; Dr. Arturo Alemán Quirós y el sargento del Ejército Constitucional señor Osvaldo Batard.

Por el novio lo hicieron: el teniente coronel Regino Pérez Giraudy, comandante jefe del Tercio Táctico del Regimiento «Leoncio Vidal»; José E. Carreño Fiallo; los capitanes Arturo Bohorques, ayudante del propio Regimiento y Elías Monteagudo Mora, jefe del destacamento de Orden Público; comandante jefe de la Policía Nacional, División de las Villas, Roberto Izquierdo, y el doctor Rodolfo Rebull López.

Ya unidos ante Dios, salieron los contrayentes acompañados de la comitiva nupcial, hasta la residencia de la familia de la novia, donde se celebró la boda notarial.

Ante el doctor Jorge L. Besada y Pichardo, firmaron el acta, por la novia, los doctores Ramón Llerena, Serafín W. Martínez, Gerardo Vega Thomas, Rafael de Zayas Díaz y los señores capitán José L. Chinea y Matías Milián Suárez.

Y por el novio: los doctores Pedro Bru Valenzuela, Fiscal de nuestra Audiencia; Carlos Morales, Alcalde Municipal, y los señores capitán Alejandro Palacios, Agustín Veitía Ferrer, capitán Rafael Díaz Castro y el sargento del Ejército Constitucional señor Arsenio Labrada.

Muy elegantes y bellas damas y damitas encontramos en aquella mansión, cuyos nombres no reseñamos en su totalidad para no hacer interminable esta relación. No obstante, recordamos junto a las señoras a: Carmen Porto viuda de Ranzola, amantísima mamá de la novia y a la hermana de la misma, señora Ranzola de Lago; Mónica Fajardo le Gómez, María L. García de Pérez, Ofelia Vienes de Veitía, Clara Aurora Alonso de Veitía, Cucú Hernández de Hernández, Leonila Ayala de Rodríguez, Esperanza Ruiz de Alemán, Bertha Denis de González, Beba Pérez de Peláez, Angélica C. de Zayas, Belén Lugones de Ríos, Eugenia Noriega de Quesada, Magnolia Monteagudo de Martínez, Ofelia Guerra de Labrada, Amparo F. de Morales, Adela de la Torre, América Palmer de Cárdenas, María Antonieta Gómez de García Ramos, Emilina Perdomo de Navarro, María Emilia Santamarina viuda de Loy.

Eva de la Torre de Bermudo, Hortensia del Río de Alonso, Inés Capote de Batard, Carmen Silverio de Martínez de Villa, Cira Ordoqui de Monteagudo y Rosa Cañarte de la Torre.

Y entre las damitas: Lydia Vázquez, Victoria Cornide, Lydia Romero, Marina Pérez, Nena Quintana, Odilia Zapatero, Daisy Tristá, Teresa Rico, Cira del Pico, Cuca García Puncet, Ninina García Puncet, Julieta Sánchez.

Emma Lugones.

Nely Sánchez, Isabel Pérez, Consuelo Pozo, Cándida González, Cuca Viera, Delia Palacios, Blanca Amelia Rodríguez, Manuelita Aristondo, Ana Luisa Peláez, Célida García, María Elisa García y Zenaida Ayala.

Antes de partir en viaje de novios Estrella y Pedro, la concurrencia fué obsequiada con finas pastas, dulces y licores, haciéndose votos por la eterna felicidad de tan ideal parejita.

Armando A. Machado.

Viboreñas

La Gran Zambra Viboreña

Ya en víspera de esta original fiesta, que desde hace muchos días ha venido organizando la entusiasta Directiva de los ex-alumnos de «El Infantil», bajo la Dirección de su presidente Pepe D. Davis, con el activísimo Secretario Pepe Regateiro, Comité Femenino de la gentil Irma Valdés y sin faltar un solo miembro, con el plausible fin de obtener con su recaudación una buena Biblioteca para su amada Asociación.

Yo he seguido casi diariamente sus labores, he podido apreciar con su ejemplar entusiasmo un afán por el mayor auge de la bandera que los cobijan, y no me detengo a decir que s utriunfo corresponderá a sus deseos plausibles, repito, porque son culturales.

La directiva, una vez más galante con las damas, ha extendido la concesión de las invitaciones familiares hasta mañana sábado, por la tarde.

Habrá una comisión de recibo que las exigirá rigurosamente.

Todo esto quedará comprobado mañana en su feudo de 10 de octubre número 360, casi esquina a la Avenida del Presidente Gómez.

Bodas de Seda

Cuatro años de casados cumplen hoy los jóvenes esposos, bella dama Ada Soler y el distinguido amigo señor Juan Manuel Robledo, que besan a una lindísima muñequita de dos años.

Al felicitarlos les deseo su actual inquebrantable felicidad, y la celebración de sus Bodas de Diamante.

Un niño

Muy hermoso ha llegado felizmente al hogar de los jóvenes esposos señora Alicia Fernández y el señor Felipe Muñoz Rodés.

Les dedico mi expresiva enhorabuena, deseando a su primogénito todas las venturas terrenales.

Cuarteto clásico de la Habana

Invitado he sido por el atento compañero y afamado profesor de violín señor José Valls, al gran concierto que se celebra hoy a las 8 y 30 p. m. en la Sala Plata del hotel Nacional.

El selecto programa lo forman el Cuarteto Op. 12 de Rimsky Karsakow, Cuarteto Español del laureado y venerable Maestro Don Rafael Pastor, y en el que toman parte Enrique G. Molina, primer violinista, segundo Santiago García Ortega viola José Valls y violoncello Armando Molina.

Un saludo

Lo dedico en sus días a dos queridos amigos.

El señor Aquilino Lamuño, siempre servicial y cumplido.

Y al afamado profesor de violín señor Valero Vallvé.

Muchas felicidades les deseo.

Clara Romero de Nicolá

Mi distinguida y admirada amiga, excelente profesora de guitarra, comunícame que en el Conservatorio «Carlos Alfredo Peyrellade», que dirige competentemente la señora Juanita Valles de Pérez Goñi, ha examinado un grupo de sus alumnos de guitarra, prometiéndome invitarme a su próximo concierto, en los salones de dicho Conservatorio, con música clásica y nacional.

Felicito a Clarita y a sus alumnos y quedo esperando su invitación.

Ex-alumnas de María T. Comellas.

La nueva Directiva que preside la distingnida señorita Delia Ruíz, ofrecerá el domingo un almuerzo a la directiva saliente, en el Club Náutico de Marianao.

A su terminación habrá un baile que durará hasta entrada al noche.

Teatro Tosca.

Hoy en nuestro primer coliseo serán proyectadas las cintas «El Alcalde del Infierno» por James Cagney y Marion Davies Mañana «La Novia Indecisa», por Janet Wyatt, y «María Stuardo Reina de Escocia,» por K. Heppburn y F. March.

Siempre solícito con nuestras familias el caballeroso amigo don Ricardo de la Torre.

Preparando La Careta

La galante directiva del Centro Castellano, en la que cuento con buenos amigos, celebrará mañana una gran verbena denominada «Preparando la Careta», en sus amplios salones que favoricidos estarán por legiones de gentiles figulinas atentamente invitadas.

Dichos salones, la terraza y pasillos estarán vistosamente decorados, no faltarán varios kioscos y la música será de lo mejor y muy bailable.

Todos los tranvías pasan por frente a este Centro, que mañana será el centro atractivo de muchas familias.

Restablecida.

Me complazco en decir que ya disfruta de excelente salud, la gentilísima figulina «Bebita» Palacio, adorada heredera de la distinguida dama Elena Estrada viuda de Palacio.

Muy agradecidas permanecen a sus amistades por haberles demostrado constantemente el interés por su salud.

Dedico a «Bebita» mi más afectuosa enhorabuena.

San Francisco de Sales

Algunos «Pacos» celebran hoy sus días.

Presentes tengo a los señores Francisco de Sales Fierro, conocido industrial, Francisco Herrera, Químico Azucarero, ausente en Oriente.

«Paco» López, y «Paco» Pérez dos cumplidos amigos.

Muchas felicidades les deseo.

Madres del amor de Dios.

A tan bondadosas y cultas educadoras, que en Cueto 4, Luyanó sostienen un acreditado colegio «Nuestra Señora del Pilar», me complazco en saludar, y les digo que espero sus prontas y próximas noticias, que preferentemente consignaré.

Quedándoles muy agradecido a sus buenos deseos para mí.

Retrasadas

Así han llegado a mi poder numerosas notas referentes a las fiestas en honor del Apóstol Martí, lo que lamento, pues no he podido referirme a ellas.

Constantemente advierto se me remitan a mi residencia 10 de Octubre número 543, por recibirlas a su debido tiempo.

No se tiene en cuenta mi advertencia, y llegadas a mi poder retrasadas, no puedo ni acusarles recibo.

Lo lamento, más se puede apreciar que no es por mi culpa.

Urbano del Castillo.

HAGA QUE SUS VIAJES SEAN UN PLACER EFECTUANDOLOS EN LOS

"OMNIBUS DE CAMAGUEY"

Disfrutando de las comodidades y seguridad que le brindan sus carros, equipados con los ultimos adelantos en cuanto a transporte se refiere.

Asientos reclinables, convertibles en literas.
Frenos de aire de alta potencialidad
PERSONAL EXPERTO

Ocho salidas diarias para Camagüey, Holguín y Santiago.
Dos salidas para Cienfuegos

INFORMES Y RESERVACIONES DE ASIENTOS: M-1715-4838.

SEGURIDAD -- CONFORT -- HORARIO FIJO

HOSPEDESE EN EL HOTEL PASAJE

SOLICITAN MADRINAS DE GUERRA DOS SUBOFICIALES NACIONALISTAS

Hemos recibido una carta suscrita por los suboficiales del Ejército Nacionalista español Julián Estalayo Díaz y Herminio Roucero Cano, los que nos piden hagamos conocer desde nuestras columnas su solicitud de madrinas de guerra.

Las interesadas deben dirigirse directamente a dichos suboficiales, al Regimiento de Infantería de Tenerife número 38, Santa Cruz de Tenerife, Canarias.

UN ALBAÑIL OFRECIO 60 CENTAVOS A UN POLICIA PARA QUE NO LO APRESARA

El vigilante 2902, Agustín Sánchez, arrestó ayer tarde al albañil Francisco Agra García, natural de España, de 38 años de edad y vecino de Pasaje D entre 37 y 39, en el Vedado.

Expuso el vigilante que al transitar por la calle de 6 entre 37 y 39, donde se está efectuando obras de albañilería, vió a varios obreros trabajar, por lo que requirió al encargado, que lo es Agra, a fin de que abandonaran las labores por ser día festivo.

Agra, trató de sobornar entonces al vigilante, obsequiándolo con la suma de 60 centavos, con el único propósito de que no le impusiera una multa.

Conducido el acusado ante el juez de guardia diurna, confesó el delito, por lo que se dispuso su ingreso en el vivac.

INSULTOS

Rubén Ortega Morales, vecino de Sol número 59, fué detenido por el vigilante 2517 en los momentos que en la Administración de la Quinta Covadonga, insultaba y vejaba a Robustiano Mora y Rodríguez, vecino de San Bernardino letra E. El acusado ingresó en el Vivac.

CASUAL

Al caerse de la cama en su domicilio, se produjo lesiones de carácter menos grave, Benigno Menéndez y Cuervo natural de España de 65 años de edad y vecino de Pocito 30.

VICIOSO

Guillermo Alvarez Alfonso, de 57 años de edad y vecino de Carlos III número 16, se presentó a la Policía solicitando ser recluído en el Lazareto del Mariel, por ser un vicioso de las drogas heroicas y desear curarse.

MENOR ARROLLADO

En el tercer centro de socorros fué asistido de lesiones de carácter grave Raul González Bruzón, de 10 años de edad y vecino de Salvador 39, las que le produjo al arrollarlo en Salvador y Parque el camión 69141, que conducía Manuel Menéndez Villar, vecino de Salvador 85.

ES BUSCADO UN MENOR

La Policía ha comenzado la búsqueda del menor Rolando Valdés Camejo de 11 años de edad, que abandonó su domicilio, ignorándose su actual paradero, según denuncia de su mamá Catalina Camejo Salazar.

QUEMADUURAS

El chofer Guaberto Prieto Martínez vecino de Ayllón 350, en Cárdenas, se produjo quemaduras de carácter leve en ambas manos, en Zulueta entre Apodaca y Gloria, al prendérsele un pedazo de estopa al encender un cigarro imprudentemente.

M.E.C.D. 2016

LA COMISION MUNICIPAL SEÑALA MEDIDAS ADECUADAS PARA SOLUCIONAR EL PROBLEMA DEL AGUA

INDICA LA NECESIDAD DE REPARAR UNOS 500 KILOMETROS DE TUBERIA MAESTRA, QUE HACE MAS DE MEDIO SIGLO QUE SE HAYA INSTALADA

La Comisión de Ingenieros designada para que estudiara la forma de dotar a la población de un caudal de agua suficiente para sus necesidades, rinde al Alcalde un detallado e interesante informe.

La Comisión nombrada por el señor Alcalde Municipal para el estudio del Abasto de Agua de la Ciudad de la Habana y de su posible solución, ha rendido de su trabajo el informe que pasamos a transcribir:

Tenemos el honor de dar cuenta, con el presente Informe, del encargo que nos fué conferido de redactar un estudio general o Anteproyecto de Obras para la solución del problema del Abasto de Agua de la Ciudad de la Habana, cumpliendo de esta manera lo acordado por la Comisión y secundando la plausible iniciativa de nuestro actual Alcalde Municipal, Dr. Antonio Beruff Mendieta, para quien solicitamos la más calurosa felicitación por tan laudable propósito.

ANTECEDENTES.— La provisión de aguas a nuestra Capital ha sido, al igual que en casi todas las grandes poblaciones, uno de los problemas que, con pequeños intervalos, ha tenido constantemente preocupadas a las Autoridades, en nuestro caso tanto en la época colonial según puede comprobarse de los abundantes informes, folletos y demás literatura que sobre esta materia se produjeron por el Ingeniero Albear y por el Ayuntamiento, así como también durante la era republicana, habiéndose ejecutado importantes obras en distintas épocas, unas de mejoras y ampliación de la red de distribución y otras de captación de nuevas fuentes para aumentar el caudal, como una consecuencia directa del crecimiento constante de la población sobre todo si se tiene en cuenta que las mejoras en las condiciones de vida de los habitantes de la Ciudad ha venido reclamando un mayor suministro por persona y por día, tanto para satisfacer las necesidades domésticas de carácter sanitario e higiénico, como para atender a las demandas del consumo industrial, comercial, público y para otros diversos usos.

Antes de proseguir en el análisis del problema, queremos rendirle nuestro más sincero homenaje a la memoria del ilustre Ingeniero cubano, Don Francisco de Albear y Lara, ya que gracias a su amplia visión del porvenir, al proyectar y construir el Canal que lleva su nombre nos ha permitido utilizarlo hasta el presente como el único canal de abasto, permitiendo su capacidad y su excelente construcción conducir hasta los centros de distribución un caudal de más de 84 millones de galones, diarios, surtiendo una población de más de 600.000 habitantes o sea el cuádruple de la población que existía en la época en que fué terminado este magno Acueducto.

El Canal de Albear se encuentra desde hace muchos años, excedido en su capacidad, técnicamente considerada, con grave riesgo de rotura, debiendo ser inmediatamente descongestionado y limitado al caudal para el que fué proyectado.

Puntos fundamentales que deben ilustrar la concepción y el diseño del Nuevo Acueducto

PRIMERO.—Necesidad de aumentar el caudal para el adecuado abastecimiento de la población actual y de la futura, dentro del período de tiempo prudencial que la capacidad contributiva de la Ciudad permita.

SEGUNDO.— Necesidad del mejor y más económico aprovechamiento de la energía empleada en el bombeo de las aguas en la fuente de Aguada del Cura, donde por razones topográficas, se las elevan a una cota superior a 60 metros, haciéndoseles luego descender en Palatino hasta la cota de 30 metros,para tenerla más tarde que elevar de nuevo hasta las alturas de la Víbora a más de 70 metros, siendo posible evitar en el futuro un gasto de más de $200.000.00 anuales.

TERCERO.— Necesidad de construir un Nuevo Conducto con la finalidad de que, al disponer en el futuro de doble conducción no solo se obtendrá la descongestión del Canal de Albear, sino que se hará posible en cualquier momento el intercambio de las aguas del antiguo Acueducto con el Nuevo, para los casos fortuitos de rotura, inspección, reparación, limpieza y otras conveniencias, évitándose así la repetición del grave accidente provocado por el huracán del 20 de Octubre de 1926, que produjo la rotura del canal de Albear en un tramo de 40 metros de longitud, quedando privada la Ciudad de todo servicio de abasto durante 3 días.

CUARTO.— Necesidad inaplazable de dotar a la Ciudad de un más eficiente y moderno servicio de distribución a todos y cada uno de los distintos barrios de la Ciudad, con servicio continuo y presiones adecuadas.

Como complemento de los puntos fundamentales expuestos queremos destacar algunos factores esenciales del problema, que ameritan especial y detenido análisis, y que son los siguientes:

PRIMERO: Población abastecible y su distribución en el territorio, tanto en el momento de la ejecución de las obras como en el futuro, como fundamento de una distribución equitativa del caudal disponible.

SEGUNDO.— Caudal de que se dispondrá en las fuentes de abasto al terminarse las obras proyectadas. Régimen de las aguas subterráneas.

TERCERO.— Consumo. Consumo general promedio de la Ciudad. Consumo medio. Consumo máximo horario.

Antes de entrar en material, y a modo de introducción, será conveniente exponer algunos antecedentes que deben ser previamente conocidos para la mejor orientación en la discusión del problema y que son los siguientes: (a) Sugerencias y proposiciones presentadas a la Comisión por personas y entidades particulares: (b) Estado actual del sistema de Abasto de Agua y sus deficiencias, (c) Capital invertido hasta la fecha en las obras del Acueducto y valor actual de dichas obras.

Pasemos a reseñar estos tres importantes aspectos:

PRIMERO.— Documentación recibida.— Cumpliendo uno de los extremos contenidos en el Decreto del señor Alcalde Municipal, creando la Comisión, se publicó en la Prensa diaria de esta Capital un Aviso por el que se invitaba a todas aquellas personas o entidades que desearan hacer sugerencias o proposiciones o bien presentar Proyectos de Obras para que, dentro de un plazo de 30 días, que venció el 13 de Diciembre de 1936, presentaron sus escritos, habiéndose recibido 26 documentos que se relacionan en el adjunto No. 1, en cuya relación se expresan los acuerdos recaídos sobre todos y cada uno de los documentos recibidos.

Debemos consignar que nuestras esperanzas de obtener nuevas ideas sobre la materia, se vieron defraudadas, ya que sólo tres de las iniciativas presentadas han merecido ser tomadas en consideración desde el punto de vista técnico, pues ellas correspondieron a Ingenieros integrantes de esta Sub Comisión Técnica y consistieron en dos Ante-Proyectos de Obras, a los que nos referimos más adelante, así como en un Informe Técnico sobre el estado actual del Acueducto de Albear, presentado por el Ing. Jefe de dicho Acueducto, señor Eneas C. Castellanos, (Adjunto No. 8).

SEGUNDO.—Deficiencias del sistema actual de abasto de agua.—1. Escasez del caudal realmente entregado, por pérdida del 40 por 100 del caudal total en desperdicios y consumo abusivo.

En relación con este asunto y en la nota publicada por la Comisión en la Prensa diaria, el día 9 de enero de 1937, se decía lo siguiente:

«No obstante las cifras ventajosas de rendimiento del Acueducto en su estado actual existen dos factores vitales que modifican negativamente el equilibrio en el reparto de agua para cada habitante y que son los siguientes: (a).—El primer factor lo constituye el deplorable estado de deterioro de gran parte de los 500 kilómetros de tubería maestra (muchas de estas tuberías fueron instaladas desde hace más de 50 años) y de los 6.000 kilómetros de tuberías menores en los 65.000 servicios a las fincas urbanas, perforadas en su casi totalidad por la acción del tiempo y del subsuelo agresivo y húmedo de la Habana, lo cual produce una pérdida de agua, diaria, de cerca de 18 millones de galones, importante caudal que no llega a las pilas. (b).—El otro factor es el **despilfarro** del agua dentro de las viviendas a que están acostumbrados casi en general los vecinos de la capital desde el año 1893, en que se ianuguró el Canal de Albear, hábito éste que ya en aquella época motivó dificultades en el abasto y falta de presión. Este despilfarro depende de dos causas, siendo la primera el mal uso del agua, propiamente dicho, y la segunda el estado de desajuste de los aparatos sanitarios y pilas de agua. Por este concepto se pierden cerca de 10 millones de galones diarios».

2.—Falta de presión nula en toda la Ciudad.

El estado de cosas explicado anteriormente ha obligado a los consumidores a proveer a las viviendas de bombas para realizar el servicio a las plantas altas y estando estas bombas alimentadas por cisternas o tanques soterrados, ello ha producido el descenso grave de la pendiente hidráulica general del Acueducto en toda la Ciudad, debido a que las tuberías entregan el líquido por debajo del nivel de las aceras. Esta es una causa general y pública que afecta la presión general y la de incendios.

3.—Insuficiencia de la capacidad de los depósitos.

Existiendo solamente en la actualidad los depósitos de Palatino como receptores y acumuladores de toda la Ciudad, y habiendo sido diseñados dichos depósitos exclusivamente para la parte baja de la Ciudad y para una población de sólo 300.000 habitantes es evidente que habiéndose duplicado la Ciudad y habiéndose extendido sobre las Zonas Altas, los depósitos de Palatino resultan ya del todo insuficientes para toda la población.

4.—Servicio discontinuo, faltando el agua durante la noche.

Debido a las pérdidas constantes en toda la red de distribución y servicios domésticos es indispensable retener el caudal en Palatino, durante las horas de la noche, a fin de acumular la mayor reserva en estos depósitos para atender a las necesidades del consumo máximo al siguiente día.

5.—Riesgos de conflagracioines y pérdidas por incendios.

Como consecuencia de las graves deficiencias apuntadas ha sucedido que los últimos incendios ocurridos han sido muy difíciles de sofocar, con la amenaza latente de conflagraciones en los barrios centrales de la Ciudad debido a la carencia absoluta de agua durante las horas de la noche.

6.—Operación y uso inadecuado del Canal de Albear con grave riesgo de rotura y falta total de agua en la Ciudad.

Este aspecto ya fué considerado anteriormente.

7.—División actual inadecuada y antieconómica del territorio abastecido en solo dos Zonas: Alta y Baja. Gasto indebido de más de 200 mil pesos anuales debido a esta división actual de Zonas.

Este aspecto se tratará más adelante.

8.—Peligro inminente de destrucción de las captaciones de Aguada del Cura debido a las inundaciones.

En los años 1925 y 1926 ocurrieron lluvias torrenciales en la Provincia de la Habana que produjeron extraordinariamente inundaciones en el seno del valle donde están emplazadas las obras de captación de Aguada del Cura alcanzando las aguas la cota 57. Se sabe ciertamente que estas inundaciones se repiten con desconocida frecuencia y que en el siglo pasado las aguas alcanzaron niveles muy superiores a la cota 57 referida.

9.—Falta absoluta de abasto en nuevos grandes barrios de la Ciudad, impedidos de todo progreso por esta causa.

Nos referimos a los 43,000 habitantes que habitan los barrios de Arroyo Apolo, Arroyo Naranjo y el Calvario, así como parte de Luyanó, es decir la población al Sur del Ferrocarril Havana-Central, donde hoy se carece en absoluto de red de tuberías de distribución a pesar de su extenso crecimiento, lo que hace imperativo el uso del reparto de agua a domicilio por medio de pipas de riego.

10.—Falta de capacidad conductora de las tuberías de distribución.

Desperdicio intolerable y progresivo.

La gran velocidad adquirida en las tuberías maestras, por el agua, a causa del gran consumo, hace que durante algunas horas se interrumpa la corriente en esas grandes maestras, hecho que equivale al cierre de una válvula, lo que produce una baja súbita depresión, observada hasta de cinco libras, quedando privados de todo servicio los principales barrios de la Ciudad, en los momentos en que más lo necesitan.

11.—Sistema actual de distribución doméstica.—Sus graves deficiencias.—Roturas de pavimentos.—Costo de las instalaciones.—Deterioro de los servicios.—Desperdicios intolerables.

Véase folleto impreso (adjunto número 2) sobre un Nuevo Sistema de Distribución Doméstica propuesto por el Ingeniero señor Abel Fernández (en colaboración con el Ingeniero señor Enrique Montoulieu).

12.—Distribución no equitativa del caudal. Abasto exorbitante. Abasto insuficiente.

Los 145 galones que como promedio resulta para cada habitante en toda la Ciudad abastecida, según los aforos llevados a cabo no pueden ser distribuídos equitativamente con los medios actuales, aconteciendo que, mientras en ciertos barrios se suministra el agua a razón de 210 galones por persona y por día en otras barriadas apenas se entrega el líquido a razón de 50 galones por persona y por día.

13.—Insignificancia del metraje, que no llega al 2 por ciento del total de servicios instalados.

Debido a la poca observancia del Reglamento del Abasto de Agua, desde su implantación, no se ha llegado a establecer un porcentaje, en los Metros-Contadores, que ofrezca ventajas apreciables, tal como se han obtenido en otras ciudades modernas, para equilibrar las grandes diferencias del consumo arriba señalado.

TERCERO.— Capital invertido hasta la fecha en las Obras del Acueducto y valor actual de dichas obras.

(a)—Obras ejecutadas por el Ing. Albear hasta el año 1878 (Taza y Túnel en Vento, Canal entre Vento y el cruce de Orengo)	$ 2.900.000.00
(b)—Empréstito del año 1889. Terminación del Canal de Albear,, construcción de los depósitos de Palatino. Instalación de 140 kms. de tubería de hierro fundido desde 3 «hasta 42» de diámetro	6.167.000.00
(c)—Obras de Mejoramiento del Abasto de Agua realizadas entre los años 1902 y 1920. Plantas de Bombas de Vapor en Palatino. Depósitos del Príncipe y de Puentes Grandes. Instalación de 240 Kms. de tubería de hierro fundido desde 4» hasta 42» en toda la Ciudad, incluyendo las maestras principales de 42» y 36» por Cristina y Corrales, tubería de 18» al Vedado, tubería de 20» a la Víbora. Sistema moderno de hidrantes, válvulas y demás accesorios	2.500.000.00
(d)—Nuevas captaciones de corrientes subterráneas realizadas en Vento y Aguada del Cura para ampliar el caudal en más de 45 millones de galones diarios. Canal de conducción entre Aguada del Cura y Vento. Años 1925 a 1930	1.800.000.00
(e)—Nueva Planta de Bombas turbo-eléctricas en Palatino con capacidad para 50 millones de galones diarios, con su conducto alimentador de 60» y 42» derivando directamente del Canal de Albear. 1930	3.450.000.00
Capital invertido en distintas épocas	$ 13.817.000.00
Valor actual estimado de las obras existentes que pueden ser utilizadas, de un modo u otro, dentro del plan del Nuevo Acueducto	$ 8.000.000.00

RECOMENDACION.—Esta respetable cifra evidencia la alta conveniencia de aprovechar, en el diseño de las Nuevas Obras, absolutamente todas aquellas partes del Antiguo Sistema que se encuentren en buen estado y que pueden seguir prestando servicio por tiempo ilimitado.

Hecha la anterior exposición pasemos a considerar los factores referidos:

POBLACION.—De acuerdo con los datos oficiales obtenidos de la Dirección del Censo, la población de la Ciudad de la Habana ha progresado del modo siguiente:

Año de 1899	235.981 habitantes
Año de 1907	302.526 habitantes
Año de 1919	363.506 habitantes
Año de 1931	542.522 habitantes
Año de 1936	551.779 habitantes

Analizados por esta Sub-Comisión estos datos básitos, teniendo a la vista las gráficas preparadas por los Ingenieros señores Luis Morales y Rafael Sánchez Giquel, resulta que durante el período comprendido entre los años de 1907 a 1919 la Ciudad creció a razón de un promedio anual de 5.082 habitantes, lo que representa el 1.7 por ciento sobre la población de 1907; durante el período comprendido entre los años de 1919 a 1931 la Ciudad creció a razón de 14.918 habitantes como promedio anual, lo que representa un 4.1 por ciento, siendo ésta la época de mayor prosperidad; durante el último período comprendido entre los años de 1931 a 1936 la Ciudad creció en la proporción de 1.851 habitantes como promedio anual o sea un 0.34 por ciento, razón de crecimiento que, según podemos observar es aún menor que la que rigió durante los años de 1907 a 1919, representativa de las épocas de crisis.

Ahora bien, considerando que la población actual, debido al mejoramiento obtenido en los últimos años en el desenvolvimiento político y económico del país, ha traído aparejado un resurgimiento de la prosperidad general, la Sub-Comisión estimó oportuno aumentar la razón de crecimiento en el último quinquenio a 2.2 por ciento anual o sea un 11 por ciento en los cinco años, lo que representa una población en el momento actual de 600.000 habitantes, en números redondos, cifra que se adoptó como base de los cálculos de la población futura.

A los efectos del diseño de las nuevas estructuras se ha adoptado una razón de crecimiento de 2.8 por ciento anual, que es el tipo medio entre nuestras épocas de máxima prosperidad y las de menor progreso.

Con estos datos, la población, en un período de 30 años, alcanzará la cifra de 1.104,000 (un millón ciento cuatro mil habitantes), que es la cifra prefijada como límite de la capacidad del Nuevo Acueducto en el Ante-Proyecto de Obras aprobado por esta Sub-Comisión, al cual nos referiremos.

Distribución de la población en el territorio del Término Municipal de la Habana.—Teniendo a la vista el Plano Municipal de la Habana, en el que se han demarcado los 14 Distritos en que se han agrupado los 43 barrios, se ha podido comprobar que mientras en unos barrios la población permanece estancada y aún es decreciente, en otros barrios el desarrollo urbano y el fomento de nuevas poblaciones en áreas alejadas, es vertiginoso, lo que ha inducido a clasificar la distribución de la pobalción futura en la forma que más abajo se expresa, de acuerdo con el Plano del adjunto núm. 3, adoptando en esta clasificación múltiples del número 11 que es la razón de crecimiento del último quinquenio.

	Población actual.	Crecimiento futuro Por ciento.	Aumento.	Total
Distrito No. 1 Barrios del Templete, San Francisco, Paula, San Isidro, Sta. Clara, Sta. Teresa, San Felipe, Santo Cristo, San Juan de Dios y Santo Angel	60.709	22%	13.356	74.065
Distrito No. 2 (Punta, Colón y Tacón	25.117	33%	8.289	33.406
Distrito No. 3 (Monserrate, San Leopoldo, Guadalupe y Dragones.	43.180	44%	18.999	62.179
Distrito No. 4 (San Lázaro y Cayo Hueso)	35.396	55%	19.468	54.864
Distrito No. 5. (Arsenal, Jesús María, Ceiba, Vives, San Nicolás, Marte, Peñalver y Chávez	65.482	33%	21.939	88.421
Distrito No. 6 (Atarés, Pilar y Pueblo Nuevo)	44.894	44%	19.753	64.647
Distrito No. 7 (Vedado, Medina y Príncipe	76.947	77%	59.249	136.196
Distrito No. 8 (Cerro y Villa Nueva.	46.857	55%	25.771	72.628
Distrito No. 9. (Puentes Grandes)	23.695	33%	7.819	31.514
Distrito No. 10 (Manuel de la Cruz y Jesús del Monte)	34.927	44%	15.367	50.294
Distrito No. 11 (Luyanó)	39.649	33%	13.084	52.733
Distrito No. 12 (Arroyo Apolo)	72.140	55%	39.677	111.817
Distrito No. 13 (Arroyo Naranjo y Calvario)	26.906	400%	107.624	134.530
Distrito No. 14 (Casa Blanca)	5.298	22%	1.166	6.464
Totales	602.197	61.7%	371.561	973.758

Además se acordó dejar previstas dos tomas de dos millones de galones cada una para uso industrial, una en el Puente Alcoy para futuras extensiones de Luyanó y otra en Cristina y Castillo para futuro desarrollo de la Zona alrededor del Castillo de Atarés.

CAUDAL DISPONIBLE.—En la actualidad dispone la Ciudad de la Habana de dos importantes fuentes de abasto de agua subterránea de excelente calidad.

La primera fuente la constituyen los manantiales de Vento, captados en dos Tazas, una conocida por la Antigua Taza de Albear, terminada en el año 1860, que rinde un caudal de 44 millones de galones cada 24 horas y la otra de reciente construcción, conocida por Nueva Taza de Vento, terminada en 1926, que rinde un caudal de 16 millones de galones. El rendimiento mínimo de los manantiales de Vento, captados en ambas Tazas, observados durante la sequía de 1928, (la más intensa ocurrida en 8 0años) es de 60 millones cada 24 horas.

La nueva fuente está constituída por la Taza y Túneles de captación (de 800 metros de longitud) de Aguada del Cura, que en la actualidad rinden 30 millones de galones cada 24 horas. Esta fuente ha sido sometida a una severísima prueba de rendimiento, pues desde Mayo de 1927, continuamente, día y noche, se vienen extrayendo caudales de excelente agua, prueba ésta que demuestra el gran éxito obtenido en dichas captaciones.

Esta Sub-Comisión, previa una amplia discusión de la materia, aprobó la seguridad que existe de aumentar, mediante la ejecución las obras propuestas en el Proyecto A», el rendimiento de las captaciones de Aguada del Cura hasta 40 millones de galones diarios y aceptó la evidencia de la posibilidad de asegurar este caudal a poco costo, después de discutir todos los factores que intervienen en este problema fundamental, especialmente los estudios hidrológicos, estudios y sondeos geológicos, estudios topográficos, estudios pluviométricos y especialmente los extensos estudios para determinar el régimen de la capa acuífera subterránea, que fueron realizados por los Ingenieros Cubanos que estuvieron al frente del Acueducto de la Habana desde el año 1908 hasta el año 1930.

En resumen, se llegó a la conclusión de que una vez terminadas las obras proyectadas, la Ciudad dispondrá de un caudal total de CIEN MILLONES DE GALONES CADA 24 HORAS, suficiente a dar cumplido abasto a una población de OCHOCIENTOS MIL HABITANTES, a razón de 125 galones por persona y por día.

El Nuevo Acueducto quedará preparado para admitir en su día un caudal adicional de 40 millones de galones cada 24 horas, caudal que será traído desde las proyectadas captaciones en la Zona de San Pedro y Oeste de la Laguna Ariguanabo, señaladas en los Planos desde el año 1927 u otras fuentes convenientes.

CONSUMO.—En la nota facilitada a la Prensa diaria y publicada el 9 de Enero de 1937, a que nos referimos anteriormente se decía lo siguiente:

«Que 43.000 habitantes que residen en los barrios extremos del sur de la Ciudad, en parte de Arroyo Apolo, Arroyo Naranjo, Calvario y parte de Luyanó, no reciben en la actualidad, prácticamente, abasto alguno del Canal de Albear, Consumo Doméstico.—Según los datos experimentales obtenidos en numerosas poblaciones abastecidas normalmente en los Estados Unidos para una agrupación de cinco personas por morada (casa independiente), que es la que acusa el Censo como la morada típica habanera, le corresponde un consumo de 75 galones por persona y por día, para el uso doméstico. Apareciendo en la tabla siguiente que el consumo doméstico en la Ciudad de la Habana alcanza a la cifra de 90 galones por persona por día, la Comisión encuentra justificada esta cifra, atribuyendo el exceso al mayor gasto exigido por las condiciones climatéricas de nuestro país.

Tabla de distribución de consumo:

Uso doméstico (neto): 80 galones diarios por persona.

Uso industrial: 6 galones diarios por persona.

Uso comercial: 5.7 galones diarios por persona.

Uso público: 4.5 galones diarios por persona.

Pérdida general: 49 galones diarios por persona.

Total: 145.2 galones diarios por persona.»

Consumo medio y consumo máximo horario.—El caudal que se suministra a la Ciudad cada 24 horas es, en la actualidad de OCHENTA Y UN MILLONES DE GALONES, que dividido entre la población abastecida (560,000 habitantes) da un promedio de suministro por persona y por día de 145. galones.

El consumo medio adoptado por la Comisión para el futuro es de 125 galones por persona y por día y aumentándosele a esta cifra un 20 por ciento se obtuvo el consumo máximo horario que es de 150 galones por persona y por día, cifra ésta que ha servido de base para el cálculo de los diámetros de los conductos proyectados.

Si bien es cierto que la cifra de 150 galones adoptada para el consumo máximo horario pudiera resultar reducida en el futuro por exigencias extraordinarias de la Ciudad en esa época, este extremo ha sido previsto por los Ingenieros autores del Proyecto aprobado por esta Sub-Comisión, mediante la posibilidad, dentro del Plan General, de reforzar los conductos, en su capacidad de conducción, tanto en la Zona Baja como en la Zona Media y Alta, completando el gran circuito de 60" en su rama Este y construyendo los depósitos de extremidad que figuran en el proyecto, obras aplazadas para el futuro, por economía, y que serán en su día capaces de suministrar hasta 200 galones por persona y por día a la población calculada.

Necesidad de la implantación de los Metros-Contadores.—Los Metros-Contadores constituyen el único regulador conocido y experimentado en las Ciudades Modernas, de la demanda causada por el consumo sobre el Acueducto y tiene la ventaja de que sólo se paga el agua que se consume, a la inversa de lo que sucede con el sistema opuesto en que se paga por lo no consumido. Por otra parte, siendo el servicio de agua de primera necesidad y obteniendo a costa de grandes desembolsos, debe ser disfrutado por igual por todos los ciudadanos, dándose la oportunidad a muchos miles de habitantes de que puedan utilizar el agua que otros hoy desperdician sin beneficio para nadie y gran costo para la Ciudad.

La Comisión adoptó el siguiente LEMA que figura en el Proyecto aprobado y que dice así: SIN EL RESPALDO DE LOS METROS-CONTADORES, CUALQUIERA MEJORA QUE SE INTENTE REALIZAR, LEJOS DE PRODUCIR EL EXITO SERA NULA Y HASTA CONTRAPRODUCENTE.

DISCUSION DE LOS ANTEPROYECTOS DE OBRAS PRESENTADAS A LA COMISION

1.—Ante-Proyecto de Obras presentado por los Ingenieros señores Enrique J. Montoulieu y de la Torre, Abel Fernández y Simón y Benito García Vázquez, que se conoce en este Informe como Ante-Proyecto A». Adj. número 4.

DESCRIPCION GENERAL.—Para la descripción de este Ante-Proyecto nos remitimos al informe de 16 de Noviembre de 1936, destacando, no obstante, los cuatro puntos fundamentales que han inspirado dicho Plan General de Obras y que son los singuientes:

A.—Nuevo Acueducto, duplicando el actual Canal de Albear.

El actual Acueducto en su tronco, Canal de Albear, ha prestado servicio continuo y creciente desde hace más de 50 años. Su carga del 100 por ciento actual es tal, que un accidente en el Canal privaría totalmente de agua a la Capital, sin medios de darle abasto de otra manera. A llenar esta inmensa necesidad de una populosa Ciudad de más de 600,000 habitantes viene este Proyecto que fué redactado en 1927, dotando la Ciudad de un tronco adicional de igual capacidad que el Canal de Albear, nuevo Acueducto que tomando las aguas a cinco kilómetros al Sur de Vento y del Río Almendares, pero a 10 metros más alto que el nivel del agua en la Taza de Albear, viene desde Aguada del Cura en dirección hacia Vento, donde se dirige hasta Capdevila, siguiendo con gran diámetro hasta «El Husillo», lugar donde se bifurca hacia la Víbora y hacia el Príncipe, cumbre de las Zonas más pobladas actualmente, de elevación media de la Ciudad. Así quedará el Canal de Albear para lo que fué construído o sea para el Abasto de las Zonas Bajas, destinándose el Nuevo Acueducto para abasto de las Nuevas Zonas de mucha más elevación, pobladas en los últimos años.

B.—División de la Ciudad en tres Zonas de Abasto, conforme a su topografía, para el mejor aprovechamiento de las aguas altas de Aguada del Cura, paralizando la Planta de Bombas de Palatino.

Al elevar las nuevas aguas de Aguada del Cura por el Nuevo Acueducto en su paso hasta Vento, es forzoso pasar por sobre los altos terrenos de Mazorra que alcanzan elevaciones hasta de 63 metros sobre el nivel del mar, siendo aprovechado este factor en el Proyecto para suprimir la costosa Planta de Bombas de Palatino, ya que las aguas, una vez elevadas a la referida altura pueden ser conducidas por gravedad hasta la extensísima Zona de nivel Medio de la Nueva Ciudad. La economía directa e inmediata que de este modo se alcanzará y que es mayor de $200,000.000 (doscientos mil pesos) anuales, ya paga, de por sí sola, gran parte de los gastos de la inversión total de las nuevas obras. Al redactarse el Proyecto en el año 1927 se dividió la superficie total del Término Municipal de la Habana en tres Zonas de Abasto, de acuerdo con su altura relativa sobre el mar a fin de abastecer la Ciudad en lo sucesivo económicamente, según su escalonamiento topográfico, a saber: Zona Baja que es la comprendida entre el mar y la cota 12, abastecida directamente por el Canal de Albear desde Palatino y sus conductos maestros de distribución, actuales y en proyecto. Zona Media, que es la comprendida por el territorio entre la cota 12 y la cota 35 que se surtirá por el Nuevo Acueducto proveniente desde Aguada del Cura y por último la Zona Alta que abarca los barrios de la Víbora, Arroyo Apolo, Arroyo Naranjo, El Calvario y todos los demás lugares elevados hasta el Calabazar, entre la cota 35 y la cota 80; esta Zona será abastecida por impulsión desde la Planta de Bombas de Capdevila.

C.—Gran circuito cerrado de distribución de la Zona Baja, de 60", 54" 48", enlazando tres Reservorios reguladores, en Palatino, Quinta de los Molinos y Atarés.

En el Proyecto de 1927 se adoptó como arteria máxima de distribución de la Zona Baja un grueso circuito de tubería de 60'» de diámetro que partiendo de Palatino y siguiendo por la Zanja Real y Calzada de Ayasterán llega al reservorio proyectado en 1918 en la parte Noroeste de la Quinta de los Molinos, doblando por la calle de Zanja hasta llegar a la esquina de Zanja y Amistad (Plaza de la Fraternidad) continuando desde este lugar por la calle de Suárez hasta el futuro reservorio en la Zona de Atarés (1923) y de allí enlaza en retorno cerrado, por Luyanó y Santos Suárez, con los Depósitos de Palatino. Por motivos de economía y aprovechando a su máxima capacidad las dos tuberías maestras de 42" ya instaladas se pospone para el futuro la instalación de la mitad Este de dicho circuito. Este, como se ve, enlazará en el futuro, eficientemente los tres grandes reservorios citados que se habían situado en triángulo, a distancias prácticamente equidistantes entre sí, alrededor del centro geográfico de la Ciudad.

C.—Selección de la Loma de San Juan como centro de abasto de las Zonas elevadas del territorio al Sur de la Ciudad.

Como las grandes alturas de las vertientes de la Loma de San Juan, limitadas por el Norte por las Lomas del Timón, del Mazo, y de Luz, y por el Sur por el río Almendares (Calabazar) no pueden ser abastecidas hoy, en su mayor extensión desde Palatino, requiriendo el primitivo reparto de agua por pipas y compra de agua a otros Municipios vecinos, es por esta razón primordial por lo que se escogió en el proyecto de 1927, esa máxima eminencia topográfica de la Ciudad, como Centro de Distribución de esas Zonas más elevadas que se abastecerán desde la vecina Planta de Bombas que el Nuevo Acueducto establecerá en Capdevila en su cruce desde Aguada del Cura y Vento hacia la Ciudad.

Relación de las Obras propuestas en este proyecto

A.—Obras para el abasto de la Zona Baja.

1.—Terminación de la Nueva Taza de Vento.

2.—Reparación y refuerzo interior del Canal de Albear.

3.—Construcción de nuevos reservorios en la Quinta de los Molinos.

4.—Gran Conducto de Distribución de 60" y 54" desde Palatino hasta la Plaza de la Fraternidad por Ayestarán y Zanja.

B.—Obras para el abasto de la Zona Media.

1.—Represa en el nacimiento del río Ariguanabo.

2.—Terminación de las obras de captación en Aguada del Cura.

3.—Planta de Bombas definitiva en la Taza de Aguada del Cura.

4.—Canal de Desagüe entre Aguada del Cura y el río Almendares.

5.—Nuevo Acueducto de 72" 60", 54" y 42" desde Aguada del Cura al Vedado y a la Víbora (Zona Media), pasando por Vento, Capdevila y «El Husillo».

6.—Nuevo depósito receptor y regulador en Capdevila, (Zona Media).

C.—Obras para el abasto de la Zona Alta.

1.—Planta Central de Generación de fuerza eléctrica y Planta de Bombas en Capdevila.

2.—Sub-Plnta de Bombas en las Faldas del Castillo del Príncipe.

3.—Tubería de impulsión de 48" de diámetro entre la Planta de Bombas de Capdevila y el depósito de la Loma de San Juan.

4.—Depósito de la Loma de San Juan, regulador de la Zona Alta.

5.—Tres depósitos auxiliares en las Lomas de Luz, del Mazo y del Timón.

6.—Tubería de distribución de 42" de diámetro entre la loma de San Juan y la Loma del Timón.

D.—Renovación y ampliación de capacidad en la Red de Tuberías de Distribución en las tres Zonas de Abasto. Hidrantes y válvulas.

E.—Nuevo sistema de distribución doméstica conocido por «Servicios Múltiples» o «Manifold».

F.—Instalación de Metros-Contadores en gran escala.

COSTO DE ESTAS OBRAS.—El costo calculado de las obras ascendió a CATORCE MILLONES DE PESOS.

Ventajosas soluciones que se espera obtener con este proyecto.

Con la realización de las obras propuestas anteriormente se espera subsanar en absoluto las graves deficiencias actuales señaladas, dotando a la Ciudad de un sistema de abasto continuo y eficiente, capaz de suministrar presión directa a dos, tres y cuatro plantas de los edificios, según el nivel que cada uno de ellos ocupe en su respectiva Zona de Abasto.

2.—Ante-Proyecto de Obras presentado por el Ingeniero señor Rafael Sánchez Giquel, que se conoce en este informe como Ante-Proyecto «B». Adjunto número 5.

DESCRIPCION GENERAL.—Para la descripción completa de este Ante-Proyecto nos remitimos a los Informes y Memorias presentados por su autor y que forman el adjunto número 5, dando, no obstante, a continuación, una síntesis que comprende los puntos fundamentales.

Divide su autor la Ciudad en tres Zonas, a saber: Baja, Media y Alta. La Zona Baja se seguirá surtiendo por el sistema de gravedad, mientras que las Zonas Media y Alta se surtirán por el sistema de bombeo. La Zona Baja continuará siendo abastecida por el Canal de Albear y depósitos de Palatino, mientras que las Zonas Media y Alta se abastecerán directamente desde Aguada del Cura.

ZONA BAJA.—Es la comprendida entre la cota 10 y el mar en general y comprende también la parte de la Ciudad desde Infanta hasta Monserrate que se encuentra entre la cota 10 y la cota 20, afectando esta meseta la forma de una estrecha lengüeta alrededor de la esquina de Reina y Belascoaín, con su sima a cota 20.

ABASTO DE LA ZONA BAJA.—El abasto de esta Zona se dispone mediante tres líneas o troncos principales cuyo origen es Palatino, los cuales denominaremos Tronco Este, Tronco Oeste y Tronco Central.

Tronco Este.—Para el abasto de la parte Este del Sistema de Gravedad se establece el tronco Este de 48" de diámetro, que partiendo de Palatino sigue por la calle de Serafines, Calzada de Cristina, Corrales hasta Monserrate, bajando por Acosta hasta San Ignacio, abasteciendo este tronco una población futura de 250.000 habitantes (doble de la actual). De los cálculos efectuados se comprueba que las presiones son suficientes para abastecer directamente dos, tres y cuatro plantas de los edificios según el nivel que ocupen en esta Zona.

Tronco Oeste.—Igual que el tronco anterior, parte el tronco Oeste, desde Palatino, con diámetro de 48", ocupando las calles de Acueducto, Arzobispo, Santa Catalina, Prolongación de Montoro, Carlos III, Infanta, hasta San José, continuando por esta calle hasta la de Monserrate, donde se une con el tronco Este, bajando por O'Reilly hasta San Ignacio, abasteciendo una población futura de 250,000 habitantes (doble de la presente), los cálculos efectuados demuestran que las presiones son suficientes para abastecer dos, tres y cuatro plantas de los edificios, directamente.

Ramal al Vedado.—Del Tronco Oeste se deriva un ramal al Vedado, que partiendo de Infanta y San José, baja por Infanta, Marina, Línea y calle 11, bordeando la curva de nivel de 10 metros.

Tronco Central.—Lo constituye la antigua tubería de 42" que termina en Reina y Belascoaín y abastecerá la Estrecha Zona en forma de lengüeta limitada por las calles de San José, Monserrate, Corrales, Figuras, Desagüe, Infanta. Abastecerá este Tronco la población actual de esa Zona, que es de 50,000 habitantes. Las presiones obtenidas por el cálculo alcanzan a 7.11 metros en el punto crítico de Reina y Belascoaín, a consumo máximo y tanque vacío, siendo de 14 a 15 metros en las partes más bajas de esta zona. Las ocho manzanas que constituyen la parte más alta de esta meseta podrían ser abastecidas en el futuro por un sistema local de bombeo, aplicado solamente a esta pequeña zona, aislándola del sistema de gravedad.

Recomienda el autor para la Ciudad un sistema de troncos de alimentación de «cintura», de diámetro constante, con preferencia a cualquier otro, lo que permite la reversión en la dirección del agua en caso de interrupción en cualquiera de los troncos.

SISTEMA DE BOMBEO.—Recomienda el mismo plan propuesto por el autor en el año 1924, cuando era Ingeniero Jefe del Acueducto, y que consiste en utilizar las aguas de Aguada del Cura para abastecer directamente las Zonas Media y Alta, aprovechando la circunstancia de ser, en la actualidad, bombeadas dichas aguas por sobre la cota 62 en su paso por Mazorra hacia Vento, conduciéndolas por gravedad hasta lugares convenientes en el Vedado y la Víbora, eliminando así el doble e innecesario bombeo que se viene realizando en Palatino desde el año 1927.

ZONA MEDIA.—Comprende toda la población de los barrios de Villanueva, Cerro y Príncipe, así como parte del barrio Vedado y parte del barrio Medina en aquellas porciones abastecidas por gravedad, con una población actual de 108,162 habitantes; en el Proyecto se conoce esta población con el nombre genérico de «el Vedado». Se incluye además en la Zona Media una parte muy extensa de la población de la Víbora que comienza por Santos Suárez y alcanza hasta los lejanos barrios de Arroyo Apolo, Arroyo Naranjo y Calvario, con una población actual de 197,361 habitantes, denominándola el autor con el nombre genérico de «Víbora».

ABASTO DE LA ZONA MEDIA. VEDADO.—Comprende el territorio entre la cota 10 y la cota 30 y se abastecerá por gravedad desde un depósito en la Loma de los Catalanes.

Para el abasto de esta Zona se recomienda un tronco o línea directa de 54" hasta la referida Loma, estando calculada la tubería para una población de 216.334 habitantes (doble de la actual).

ABASTO DE LA ZONA MEDIA. VIBORA.—El abasto de esta Zona se hará por una tubería directa de 60" de diámetro desde Aguada del Cura hasta los alrededores de la esquina de Avenida de Acosta y Calzada de la Víbora, donde se establecerá un Centro de Distribución. Abastecerá esta tubería las dos terceras partes de la población que hemos llamado Víbora en su nivel medio (Zona Media) o sea 131,574 habitantes, quedando la tercera parte restante como población correspondiente a la Zona Alta por ocupar un nivel más elevado. En el futuro esta tubería quedará para abastecer exclusivamente una población de 244,722 habitantes en la Zona Media entre las cotas 10 y 40 metros.

ZONA ALTA.—Es la comprendida entre la cota 40 y la cota 80 e incluye dos núcleos de población, uno pequeño al Norte del Ferrocarril Havana-Central y alrededor de la Loma de Luz y el otro más extenso, que corre paralelo a la Avenida de Acosta, incluyendo la Loma del Mazo, avanzando hacia el Sur de la citada línea de ferrocarril. La población actual en dicha Zona es de 65,787 habitantes, calculándose el abasto futuro para una población de 150.000 habitantes.

Para la población presente propone un bombeo a un tanque sobre la Loma del Timón y desde una estación de bombas en la esquina de Acosta y Calzada, distante solamente 1.110 metros entre sí. Para la población futura se propone trasladar dentro de diez o quince años, el bombeo a la Loma de Cristal (o sea la de San Juan), realizando la impulsión por medio de una línea directa desde Aguada del Cura.

ECONOMIA DE BOMBEO.—En los detalles de cálculo del proyecto se demuestra que, con las nuevas plantas de bombas y el nuevo sistema de conductoras se obtendrá una economía anual de un 70 por ciento sobre el costo actual, lo que representa una cifra de unos $213.000.

INDEPENDENCIA DE LOS ACUEDUCTOS.—En este proyecto se disponen cuatro Acueductos independientes, a saber: Uno es el propio Canal de Albear para la Zona Baja, otro para la Zona Media del Vedado, otro para la Zona Media de la Víbora y otro (aplicado para el futuro) para la Zona Alta de Arroyo Apolo y Arroyo Naranjo, tomando sus aguas estos tres últimos desde Aguada del Cura. El autor, al abastecer separadamente los cuatro grandes núcleos de población señalados, preconiza las ventajas de la independencia de los abastos.

COMPARACION ENTRE LOS DOS ANTE-PROYECTOS DE OBRAS PRESENTADOS

Discutido con toda amplitud por la Sub-Comisión Técnica, en diversas y continuadas sesiones, ambos Ante-Proyectos de Obras presentados se llegó a las siguientes conclusiones:

PRIMERO. Que el Ante-Proyecto «A» presenta soluciones para todos los aspectos del problema del abasto de agua de la ciudad de la Habana, tanto en lo que se refiere a la terminación de las obras y captaciones y su proyección, impulsión, coducción, almacenaje, distribución, servicios domésticos y metros-contadores.

SEGUNDO. Que el Ante-Proyecto «B» se limita al estudio del circuito de distribución de la Zona Baja, así como también comprende las tuberías conductoras de las Zonas Media y Alta, con sus depósitos, tubería de impulsión y Plantas de Bombas.

TERCERO. Que habiendo considerado la Comisión que las obras propuestas en uno y otro Ante-Proyecto de obras satisfacen cumplidamente los requerimientos técnicos exigidos mediante los estudios y cálculos realizados por sus autores y el más eficiente servicio de abasto de agua que reclama la Capital, se procedió a realizar un estudio comparativo de los elementos de Obras Comunes a ambos Proyectos, con el fin de determinar cuál de ellos dos ofrece mayores ventajas económicas, ya que este es el único aspecto que pudiera diferenciarlos.

Para mayor información de este estudio comparativo nos remitimos a los detalles que aparecen en los adjuntos números 4 y 5, dando a continuación el Resumen que aparece al final de cada uno de los Proyectos y en dicho estudio de comparación de costos.

PROYECTO «A». RESUMEN.—El sistema de tuberías conductoras y depósitos reguladores propuestos en este Proyecto, con 27,100 metros lineales de longitud para suministrar un caudal total de 138 millones de galones diarios a una población de 1.107,000 (un millón ciento siete mil habitantes) a un costo total de $4.400,130.00 (cuatro millones cuatrocientos mil ciento treinta pesos), alcanzando la entrega de las aguas a todo el territorio del Término Municipal de la Habana. El alcance de estas obras se calcula en treinta años.

PROYECTO «B». RESUMEN.—El sistema de tuberías conductoras y depósitos reguladores propuestos en este Proyecto, con 44,790 metros lineales de longitud total de conductos, tiene capacidad, mediante las obras actuales, para suministrar un caudal total de 126 millones de galones a una población de 1.015,000 (un millón quince mil) habitantes a un costo de $6.738,860.00 (seis millones setecientos treinta y ocho mil ochocientos sesenta pesos) alcanzando la entrega de las aguas hasta la cota 65 65 metros sobre el nivel del mar. El alcance de estas obras se calcula en 30 años.

ACUERDOS TOMADOS POR LA COMISION.—Teniendo en consideración el resultado del estudio comparativo realizado y por razones de economía, la Sub-Comisión acordó aceptar el proyecto A» como el más conveniente a los intereses de la Ciudad.

DISCUSION DEL RESTO DE LAS PARTIDAS DEL PROYECTO «A»

Aceptada por la Comisión la parte del Proyecto A» objeto de la comparación con el Proyecto «B», en lo que son comunes, en la forma antes explicada, se procedió entonces a aprobar, en su totalidad el referido Proyecto «A», comenzándose inmediatamente a discutir todas y cada una de las partidas que en el mismo aparecen, con el siguiente resultado:

La partida A-1 que figuraba con $250,000.00 se redujo a $200,000.00 por estimarse suficiente esta cantidad teniendo en cuenta las obras últimamente realizadas.

La partida A-2 que figuraba con $225.000.00 se redujo a $100,000.00, pues se acordó sustituir el anillo interno de refuerzo del Canal de Albear por una simple reparación y revestimiento de mortero hidráulico, teniendo en cuenta que este conducto sólo habrá de traer en lo sucesivo un caudal de 60 millones de galones diarios.

La partida A-3 por $600,000.00 se suprimió por entender que la construcción del nuevo depósito de la Quinta de los Molinos no es imprescindible por el momento ni aún para un futuro inmediato, sin que por ello se afecte el buen servicio de agastos.

La partida A-4 se redujo de $1.100,000.00 a $950,000.00 por reducción de los diámetros de 60" a 54" y 48" en el tramo de la calle Zanja.

La partida B-1, de $200.000.00 fué suprimida por entenderse que si bien la represa en el nacimiento del río Ariguanabo es de gran utilidad en los períodos de grandes sequías, su construcción puede ser aplazada para cuando los recursos sean más abundantes.

La partida B-2 de $250,000.00 que se refiere a la terminación de las obras de Aguada del Cura fué aceptada.

La partida B-3 de $350,000.00 que se refiere a la Planta de Bomba definitiva en la Taza de Aguada del Cura, fué aceptada.

La partida B-4 de $450,000.00 que se refiere al Canal de desagüe entre Aguada del Cura y el río Almendares, se redujo a $250,000.00 en vista de que se acordó reducir el ancho de dicho canal de 20 metros que tenía a sólo 10 metros.

Las partidas B-5, B-6 y B-8, que se refieren al nuevo conducto entre Aguada del Cura y la Zona Media, que sumaban $2.600,000.00 fué necesario aumentarla por haberse añadido el puente sobre el río Almendares y haberse rectificado algunas distancias, quedando aumentadas a 2.735.000.00.

La partida B-7 de $600,000.00 que se refiere al depósito de Capdevila y obras anexas, se redujo a $500.000.00, por el cálculo más detallado que se verificó.

La partida C-1 de $600,000.00 que se refiere a la Planta de Generación y fuerta y Plantas de Bombas en Capdevila fué aceptada.

La partida C-2 $100.000.00 que se refiere a la Sub-Planta de Bombas del Príncipe fué suprimida, ya que es posible hacer este servicio desde Palatino, utilizando la tubería de 10" existente.

La partida C-3 de $400,000.00 que se refiere a la tubería de impulsión de Capdevila a San Juan se redujo a $320,000.00, por haberse acordado disminuir el diámetro de 48" a 42".

La partida C-4, de $700.000.00 que se refiere a la tubería de 42" entre San Juan o Cristal y Loma del Timón, se redujo a $500,000.00, ya que se le segregaron las ramas menores a las Lomas del Mazo y de Luz, que figuran en otra partida.

Se agregó a este capítulo una partida de $200.000.00 necesaria para el depósito de la Loma de San Juan o Cristal que si bien aparece en los planos y en la Memoria del Proyecto, se omitió consignarla en el presupuesto.

La partida C-5 de $300,000.00 se suprimió por no ser indispensable en algún tiempo los tres depósitos auxiliares de la Loma del Timón, Mazo y Luz.

La partida D-1 de $3.000,000.00 que se refiere a la Red de Distribución se dividió en tres nuevas partidas de $1.200,000.00, $1.800,000.00 y $200,000.00 que se refieren a ramales secundarios de 36" a 16", tuberías menores de 6" a 10" y al sistema de hidrantes y válvulas respectivamente, sumando éstas tres partidas la cantidad de 3.200,000.00.

Se agregó una partida de 1.200,000 para atender a la reconstrucción de pavimentos y aceras rotos por vir-

(Continúa en la Pág. VEINTIUNA)

M.E.C.D. 2016

LA COMISION MUNICIPAL SEÑALA MEDIDAS ADECUADAS PARA SOLUCIONAR EL PROBLEMA DEL AGUA

(Continuación de la Pág. VEINTE)

tud de las obras, por estimar que este costo no podía ser cubierto dentro de las cantidades calculadas para la Red de Distribución.

La partida E-1 de $1.800,000.00 que se refiere al Nuevo Sistema de distribución doméstica se redujo a $1.000,000.00, por la disminución del número de cajas de distribución y por las simplificaciones de su diseño.

La partida F-- de $500,000.00, que se refiere a la instalación de metros-contadores fué aceptada.

Terminado en la forma explicada, el estudio y análisis de las distintas partidas, la Comisión acordó aprobar, en su forma definitiva, el **Plan o Programa General de Obras**, del Ante-Proyecto «A», que quedó redactado en la forma siguiente:

ANTEPROYECTO GENERAL DE OBRAS DE MEJORAS Y EXTENSION DEL ACUEDUCTO DE ALBEAR Y CONSTRUCCION DE UN NUEVO ACUEDUCTO PARA LA CIUDAD DE LA HABANA

Plan de Obras recomendado por la Sub-Comisión Técnica nombrada por el Sr. Alcalde Municipal para el estudio del problema del Abasto de agua de la Ciudad de la Habaan y de su posible solución, según acuerdo tomado en Junta celebrada el día 11 de Enero de 1937.

A.—Obras a realizar para el Abasto de la Zona Baja.— (Entre la cota cero y la cota 12).— Acueducto de Albear.

1.—Terminación de las Obras de captación en Vento. Reparación del Canal de Albear. Instalación de un gran conducto de distribución desde Palatino a la Ciudad.

(a)—Terminación de la Nueva Taza de Vento.
Refuerzo del muro-ataguía. Construcción de bóvedas por encima del nivel de las máximas crecientes. Torres y escaleras de acceso, revestimiento del talud de la margen, compuertas, etc. Esta Taza rinde no menos de 16 millones de galones cada 24 horas . . $ 200.000.00

(b)—Reparación general del Canal de Albear.
Instalación de una Planta de Bomba turbo-eléctricas en Vento para la impulsión de las aguas hasta el Nuevo Conducto de la Zona Media, mientras duren las Obras. Reparación general de grietas y revoques en en el interior del Canal .. .. $ 100.000.00

(c)—Gran conducto de 60» 54» y 48» de diámetro, por por gravedad que partiendo de Palatino y siguiendo por Ayesterán, Quinta de los Molinos, calle Zanja y calle Dragones termmina en la Plaza de la Fraternidad teniendo capacidad suficiente para conducir, reforzando las presiones, un caudal de 45 millones de galones cada 24 horas a la Zona Baja de la Ciudad .. .. $ 950.000.00

Costo total de las Obras en la Zona Baja .. .. $ 1.250.000.00

B.—Obras de captación, impulsión, almacenaje y conducción para el Abasto de la Zona Media del Cerro-Vedado y Víbora-Lawton-Luyanó.— (entre la cota 12 y 35) Nuevo Acueducto desde Aguada del Cura.

1.—Terminación y protección de las Obras de Captación de Aguada del Cura.

(a)—Terminación de las Obras de Captación de corrientes subterráneas en Aguda del Cura.— Terminación de la Taza, revestimiento de los pozos, y terminación de los túneles de captación hasta asegurar un caudal medio normal de no menos de 40 millones de galones en 24 horas .. .. $ 250.000.00

(b)—Planta de Bombas definitiva en Aguada del Cura. Constará esta Planta de 6 unidades turbo-eléctricas, con bombas verticales de 60 millones de galones en 24 horas de capacidad total instaladas en un sólido Edificio, de planta circular y de 20 metros de diámetro, con basamento de hormigón hidráulico, de 26 metros de puntal total en dos plantas, en el que se instalarán los equipos de bombeo fuera del alcance de las inundaciones .. .. $ 350.000.00

(c)—Canal de drenaje de las inundaciones y de saneamiento del valle de Captación, entre Aguada del Cura y el Río Almendares.— Consiste esta Obra en la excavación de un cauce en tierra y roca, de 10 metros de ancho y 4 kilómemtros de longitud, con sus puentes, etc, para el desalojo de las aguas durante las lluvias torrenciales y huracanes .. .. $ 250.000.00

Importe total de este epígrafe.. .. .. $ 850.000.00

2.— Nuevo Acueducto para el Abasto directo de la zona Media (e indirecto de la Zona Alta), de 72» — 60— 54» y 42» de diámetro, con capacidad para conducir 80 millones de galones diarios, desde Aguada del Cura hasta el centro de la Ciudad.

(a)—Conducto de 54» de diámetro entre Aguada del Cura y Vento. Enlace con el Canal de Albear .. .. $ 590.000.00

(b)—Conducto de 72» de diámetro entre Vento y el depósito de Capdevila .... $ 700.000.00

(c)—Conducto de 60» de diámetro entre el depósito de Capdevila y la bifurcación en «El Husillo» .. .. $ 695.000.00

(d)—Rama de 42» de diámetro entre «El Husillo» y el Cerro-Vedado. (Zona Media) .. .. $ 340.000.00

(e)—Rama de 42» entre «El Husillo» y de la Víbora-Lawton-Luyanó. (Zona Media) .. .. $ 360.000.00

(f)—Puente del Nuevo Conducto sobre el Río Almendares . . $ 50.000.00

Importe total de este epígrafe .. .. $ 2.735.000.00

3.— Depósito receptor y regulador en Capdevila para la Zona Media y toma de la Zona Media y toma de la Zona Alta.

(a)—El depósito propiamente dicho tendrá una capacidad de 12 millones de galones, se construirá de hormigón hidráulico, cubierto y tiene por objeto acumular las reservas necesarias para atender las necesidades del consumo máximo de la Zona Media, alimentando al propio tiempo la estación de bombas de la Zona Alta .. .. $ 300.000.00

(b)—Preparación de un Centro de Distribución en Capdevila; adquisición de terrenos, explanaciones, cercados, caminos interiores, casa de vivienda, Laboratorio, alumbrado, chucho de ferrocarril y depósito de combustible .. .. $ 200.000.00

Importe total de este epígrafe .. .. $ 500.000.00
Costo total de las obras para la Zona Media . . . $ 4.085.000.00

C.— Obras de impulsión, almanaje y distribución para el abasto de las Zonas Altas de la Víbora, Arroyo Apolo, Arroyo Naranjo y El Calvario. (entre la cota 35 y la cota 80). Nuevo Acueducto desde Capdevila.

1.— Planta Central de generación de fuerza eléctrica y Planta de Bombas en Capdevila. Tiene por objeto esta Planta generar el flúido eléctrico necesario para alimentar todas las Plantas de Bombas del Acueducto (Aguada del Cura, Vento, Capdevila y la de Palatino en reserva), mediante los necesarios tendidos. La Planta de Bombas tendrá a su cargo la impulsión de las aguas a la Loma de San Juan, para las Zonas Altas y constará de 4 equipos turbo-eléctricos con una capacidad total de 40 millones de galones cada 24 horas. Ambas plantas se alojarán en un amplio y sólido edificio de diseño adecuado . . . . . $ 600.000.00

2.— Tubería de impulsión de 42» de diámetro entre la Planta de Bombas de Capdevila y el depósito de la Loma de San Juan. Tendrá capacidad esta tubería para conducir 30 millones de galones cada 24 horas .. .. $ 320.000.00

3.— Depósito de la Lima de San Juan. (A 95 metros de altura). Será de hormigón hidráulico, cubierto, con capacidad para almacenar 7 millones de galoes. Se le dotará de camios, cercado, casa de guarda-taque, alumbrado, teléfono, etc. .. .. $ 200.000.00

4.— Tubería de distribución de 42» de diámetro entre la Loma de San Juan y la Loma del Timón.— Constituye esta tubería la maestra de distribución de las Zonas Altas y será instalada a lo largo de la Calzada de Bejucal.. .. .. $ 500.000.00

Importe total de este epígrafe .. .. $ 1.620.000.00

D.— Renovación y ampliación de capacidad en la Red de Tuberías de Distribución en las tres Zonas de Abasto.

1.— Ramales secundarios de distribución, en más de 60 kilómetros de longitud, de 36» — 30» — 24» — 20» y 16» de diámetro para alimentar los circuitos primarios .. .. $ 1.200.000.00

2.— Descubrimiento, revisión, recalcado de bocinas, rectificaciones de traslados, reinstalaciones a mayor profundidad y supresión de 80.000 (ochenta mil) servicios domésticos actuales, renovando las tuberías en unos casos y aumentando sus diámetros en otros, en más de la mitad de la longitud de la Red existente, con nuevas tuberías de 6» 8» 10» 12», para alimentar, a presión adecuada, todos los barrios de la Ciudad .. $ 1.800.000.00

3.— Nuevo servicio de hidrantes para incendios y riego, sistema de válvulas, ventosas, desagues, estaciones de aforos, etc .. .. $ 200.000.00

Importe total de este epígrafe .. .. $ 3.200.000.00

E.— Repavimentación y reconstrucción de aceras.
Consiste esta obra en la reconstrucción de cerca de de 300,00 M2. de pavimentos de diversas clases y unos 200,00 M2 de aceras que es necesario destruir con las nuevas instalaciones, e imprevistos . . . . . $ 1,200.000.00

F.— Instalación de un Nuevo Sistema de Distribución Doméstica.— Consiste esencial parte del Proyecto en la implantación del Nuevo Sistema propuesto por el Ingeniero Sr. Abel Fernández (en colaboración con el Ingeniero Sr. Enrique J. Montoulieu), conocido con el nombre de «Servicios múltiples» o «Manifold», que fué sometido a pruebas hidráulicas por la Secretaría de Obras Públicas. Este sistema comprende la instalación de 8.000 (ocho mil) cajas de distribución, de hormigón y tapa de hierro fundido bajo las aceras, con capacidad para **ciento sesenta mil servicios** (doble de la cantidad actual) y sus conexiones a las viviendas .. .. $ 1.000.000.00

G.— Instalación de Metros Contadores en gran escala.— Consiste esta Obra en la instalación de no menos de 20.000 (veinte mil) metros contadores para regular el suministro a las Industrias, Comercios y a los grandes consumidores .. .. $ 500.000.00

RESUMEN

A.— Obras para el abasto de la Zona Baja	$ 1.250.000.00
B.— Obras para el abasto de la Zona Media	$ 4.085.000.00
C.— Obras para el abasto de la Zona Alta	$ 1.620.000.00
D.— Renovación y ampliación de la Red de Tuberías de Distribución	$ 3.200.000.00
E.— Repavimentación y reconstrucción de aceras	$ 1.200.000.00
F.— Nuevo sistema de distribución doméstica	$ 1.000.000.00
G.— Instalación de Metros Contadores	$ 500.000.00
IMPORTE TOTAL DE LAS OBRAS	$ 12.855.000.00

NOTA: El anterior Presupuesto ha sido calculado a base de emplear tuberías de hierro fundido, tanto en los diámetros menores como en los mayores, al precio de $70.00 la tonelada de dos mil libras.

Como quiera que las tuberías conductoras de 48» de diámetro y mayores, de hormigón hidráulico reforzado con acero, se ha considerado su utilización con una economía de $1.850.000.00 aproximadamente, quedando así reducido el costo total de las obras a la cifra global de ONCE MILLONES DE PESOS ($11.000.000) moneda oficial.

Costo de la Redacción del Proyecto Definitivo.

El coste de la Organización de Ingenieros y Auxiliares que han de redactar el Proyecto Definitivo de estas importantes obras, se calcula en la cantidad de $300.000.00 (trescientos mil pesos), cifra que ha de ser añadida al costo de las obras propiamente dichas, haciendo un total general de $11.300.00 (once millones trescientos mil pesos).

Protección y defensa legal futura de las dos Cuencas de Abasto de que se surte la Ciudad de la Habana.— (Véase adjunto No. 6.)

En la sesión de Enero 8 de 1937, la Sub-Comisión Técnica designó al Ingeniero Sr. Enrique J. Montoulieu para que redactara y presentara la siguiente Ponencia que fué presentada y aprobada por unanimidad en la Sesión de Enero 14 de 1937, acordándose incluiría en el Proyecto General que se elevará a la Comisión Plenaria, con recomendación especial de que se actúe inmediatamente en la gestión de sancionar por medio de un Decreto del Ejecutivo Nacional dicha importante Protección y Defensa Legal de dichas Cuencas.

PONENCIA: «Defensa del caudal subteráneo y derivaciones superficiales de las Cuencas Hidrográficas que formando la meseta central de la Provincia de la Habana, constituyen y son origen de las Fuentes de Abasto de Agua presentes y futuras de esta Capital de Cuba». Previa mención de haberse comprobado científicamente por Ingenieros Cubanos del Acueducto de la Habana, desde 1907 a la fecha, que las siguientes Cuencas son el más cercano e inmediato origen de las corrientes subterráneas y superficiales que abastecen la Ciudad, se describen a continuación:

Cuenca Occidental o del Ariguanabo. (Origen de las Fuentes subteráneas que alimentan los manantiales de Vento, Aguada del Cura y del Calabazar). De Vento, hacia el Oeste, a Arroyo Arenas, Punta Brava, Hoyo Colorado, Sierra Anafe, Martín Mesa, Cayajabos, Artemisa, Ceiba del Agua, Saladrigas, San Antonio de los Baños, Govea, Bejucal, Calabazar cerrando en eVnto.

Cuenca Oriental del Almendares. (Origen de las Corrientes Superficiales y Manantiales que forman el Río Almendares). De Vento hacia el Este, la Loma de San Juan, San Francisco, Santa María del Rosario, Castilla, Jaruco, San José de las Lajas, Nazareno, Menocal, Bejucal, Calabazar cerrando en Vento.

Fundada la Ciudad de la Habana desde hace más de cuatro siglos en el Meridiano que sirve de divisoria entre esas dos Cuencas para disfrutar de las ricas fuentes potables que en esa línea se concentran, se urge en esta Ponencia por la Legalización por el Gobierno Central de los derechos permantes de esta capital a la posesión y defensa de las aguas subterráneas y superficiales que nacen o tienen su régimen dentro de esas Cuencas que serán dedicadas en el futuro, como al presente, exclusivamente para la Ciudad de la Habana.

Buen resultado del uso del hierro fundido en las tuberías de distribución de la Ciudad de la Habana.— La Sub-Comisión hace constar que el hierro fundido en las tuberías de distribución de la Ciudad, usando durante más de 43 años ha dado un resultado satisfactorio, especialmente desde el punto de vista económico, pues se ha dado el caso repetido de que tuberías de hierro fundidas, usadas por más de 25 años, han sido extraídas y encontradas en perfecto estado, reinstalándolas y poniéndolas en servicio de nuevo, hecho que debe ser tenido en cuenta al compararlas con cualquier otra clase de tuberías de distribución en cualquier obra del Nuevo Acueducto.

RECOMENDACIONES A LA COMISION PLENARIA

PRIMERO.—Que se apruebe el Ante Proyecto aprobado por la Sub-Comisión Técnica, basado en los prolongados estudios elaborados desde hace treinta años por los Ingenieros Cubanos del Acueducto de la Habana. Y que han sido refundidos por esta Sub-Comisión en el PLAN O PROGRAMA GENERAL DE OBRAS, descripto anteriormente.

SEGUNDO.— Que como medida de extrema urgencia y como cuestión previa sea aprobada y llevada a Ley del Congreso, la Ponencia presentada a esta Sub-Comisión Técnica por el Ing. Sr. Enrique J. Montoulieu, relativa a La Protección y Defensa Legal de las dos Cuencas Hidrográficas que actualmente rinden el Abasto de Agua, y rendirán en el futuro, de la Capital de la República.

TERCERO.— Que se apruebe la recomendación expresa que por este medio eleva esta Sub-Comisión, a propuesta del Ing. Sr. Abel Fernández, a fin de que se solicite del señor Alcalde Municipal disponga la creación urgente de una Oficina de Ingenieros y Auxiliares, afecta al Departamento de Urbanismo del Municipio, para que compile y complete en forma precisa y fidedigna, todos los datos planimétricos y altimétricos en el territorio del Término Municipal de la Habana ya que en las extensas Zonas al Sur del Ferrocarril Havana Central, se carece en absoluto de estos básicos datos topográficos.

Así mismo, deberá prepararse por la Oficina de la Dirección Técnica del Acueducto, sobre los anteriores Planos Topográficos, nuevos y precisos Planos Generales y de Detalle de la Red de Tuberías de Distribución, pues los que existen son en extremo imperfectos y el conocimiento de la Red de Tuberías es de gran importancia técnica y económica en la preparación del Proyecto Definitivo de las Obras, magno estudio que debe ser acometido con toda urgencia. El costo de la obtención de estos datos y antecedentes fundamentales se calcula en la cantidad de $60.000.00, suma que debe ser incluída en el Presupuesto del Municipio para el próximo año económico.

Habana, 15 de Enero de 1937.

Ing. Rafael Sánchez Giquel, Secretario; **Ing. Enrique J. Montoulieu; Ing. Rafael García Bango; Ing. Benito García Vázquez; Ing. Eneas C. Castellanos; Ing. Pedro Pablo Cartaná**, Presidente; **Ing. Eduardo J. Chibás; Ing. Miguel Villa; Ing. Abel Fernández; Ing. Emilio Vasconcelos.**

MAGNO FESTIVAL EL 31 EN TODA LA TROPICAL

Antonio Ma. Romeu, Belisario López, Cheo Belén Puig, Sonora Matancera y el Quinteto Barcalés, tendrán a su cargo el programa del grandioso festival que con el mayor interés vienen organizando los miembros de la Asociación Nacional de Enfermeros Graduados, y que tendrá efecto el día 31 del presente mes, en todos los jardines de la cervecería La Tropical.

Si usted no ha adquirido aún su entrada, no deje por ello de concurrir a la fiesta, ya que la podrá adquirir en los jardines. La entrada para las damas es absolutamente gratis, y para los caballeros cuesta solamente 40 centavos.

VERBENA EN EL CARMELO

Una gran verbena se efectuará el domingo día 31 en todos los salones del Club Deportivo Carmelo, de Línea 18, paradero del Vedado.

El entusiasmo que reina entre los bailadores para asistir a esa noche de diversión es extraordinario, y débese a que apenas han conocido los preparativos y el nombre de las orquestas contratadas, todos se han hecho el firme propósito de concurrir a tan bello acto.

Algunos de los conjuntos que han de amenizar dicho baile son: la orquesta Riveiro, septeto Gloria Matancera y Quinteto Barcalés.

Los caballeros abonarán la pequeña couta de 40 centavos, y las damas por invitación. Recuerde que el tranvía le deja en la puerta del club.

BENDECIRA SU PANTEON EL 31 LA COLECTIVIDAD ASTUR UNION PILOÑESA

Nos comunica el señor Máximo Cofiño, activo secretario de la simpática sociedad asturiana «Unión Piloñesa», que el próximo domingo 31, será bendecido en el Cementerio de Colón el panteón de dicha colectividad.

La hora señalada para tan solemne acto es las tres de la tarde.

Centro Gallego

ASAMBLEA DE APODERADOS

SECRETARIA

Por acuerdo de la Mesa de la Asamblea, por encargo del señor Presidente de la misma, y en cumplimiento de lo que determina el artículo 18 de los Estatutos sociales, se convoca a los señores Apoderados para la reunión ordinaria, que se celebrará a las 8 de la noche del domingo 7 de Febrero próximo, en el salón principal de este Centro.

Se advierte a los señores asociados que para tener acceso al local antes mencionado será menester la presentación del carnet de identidad y el recibo de cuota social correspondiente.

Habana, 25 de Enero de 1937.

Vto. Bno.:
Fernando Prego Alonso, Presidente.
Ricardo Somoza, Secretario actuante.

La jornada obrera de cuarenta horas aplicada en varias industrias, será adoptada pronto en otros sectores

El beneficio de las vacaciones retribuidas, hace pensar en su aplicación a los empleados del Estado. El desempleo disminuyó al autorizarse que laboren menores de 15 años

En el pasado año se inició la actividad de la Organización Internacional del Trabajo, en la Conferencia de Santiago de Chile, terminando con la invitación del Presidente Roosevelt, para celebrar una de las próximas reuniones de la Conferencia en Washington. Estas Conferencias convocadas fuera de Ginebra, en ambas Américas, del Sur y del Norte respectivamente, atestiguan la universalidad de la Organización Internacional del Trabajo, así como las relaciones que ha estimulado y las cuales dearrolla en todo el continente americano.

Los Convenios Internacionales

La crisis económica no ha paralizado la actividad del gran organismo internacional, ni produjo lentitud en el movimiento de legislación social internacional; al contrario, constituye un éxito el análisis de esas labores, por la adopición de convenios internacionales, que reglamentan las condiciones del trabajo de los marineros, y la jornada de todo trabajo a bordo de los buques, equiparándolos con los trabajadores terrestres, mediante el estatuto internacional que han fijado las propias naciones marítimas.

El Horario de Trabajo

Se ha caracterizado el año de 1936, por un nuevo y perseverante esfuerzo en la aplicación del convenio de las 40 horas en diversas industrias, entre otras la del vidrio, que había sido votada en la Conferencia de 1935. También se aplicó a las obras públicas, por la Conferencia de junio próximo pasado. En la Conferencia que se celebrará este año, en el propio mes, se continuará haciendo extensivo el principio de las cuarenta horas, a los trabajadores de las industrias textil, gráfica y química, en cuya conquista se hallan interesados muchos millones de trabajadores, los que esperan esa acción del organismo internacional del trabajo.

El Beneficio a los Trabajadores en la Industria y el Comercio

También adoptó la Conferencia en junio próximo pasado, otras importantes decisiones, entre ellas la relativa a las vacaciones pagadas, estableciéndose un convenio que asegura internacionalmente el beneficio de esta reforma a los trabajadores de la industria y el comercio. Y en Octubre se acordó aplicar esta mejora a los marinos.

Este avance es comentado ya entre los empleados públicos de muchos países, que estiman que los poderes legislativos que obligan al patrono particular a pagar esas vacaciones retribuídas, deben ser llevadas al plano de obligar al Estado a proporcionar igualmente a sus servidores, el beneficio que hace obligatorio el ser concedido por el patrón privado.

El Desempleo de la Juventud

En 1935, se presentó al plano internacional, una reforma preconizada ya muchas veces, como la sugerencia de un remedio, contra la plaga que supone el cada día mayor creciente problema, que se advierte, con el desempleo de la juventud. La elevación a 15 años de edad, para la admisión de los jóvenes al trabajo, que antes era de 14 años frecuentemente se burlaba, admitiendo niños menores de esa edad, realizada ya en la industria marítima, se está preparando para su aplicación a la industria y al comercio en tierra.

Los Medios Coactivos de reclata

Los medios coactivos de reclutamientos

Se confía en que ha de contribuír a mejorar la situación de muchos millones de trabajadores, el convenio votado en el mes de junio de 1936, que reglamenta el reclutamiento de los trabajadores indígenas en los territorios coloniales, para terminar con el perjudicial empleo de medios coactivos, por los cuales, esos reclutamientos, se hacen y practican para llevarlos a desplazar a otros trabajadores, y en sus propios países, y que al desempleo forzoso de estos, se suma la explotación del trabajo por jornales de tipo inferior, que restan posibilidad de fuerza consumidora a las clases proletarias, con perjuro general de la industria y por tanto del Estado.

Nuevos progresos anotados

Por el movimiento de ratificación de los convenios internacionales, adoptados por la Conferencia Internacional del Trabajo, se puede seguir el ritmo regular de los avaces sociales, y a la vez registrar nuevos progresos en estas arduas materias. En 1935, se anotaron 43 ratificaciones; y en 1936, ascendieron éstas a 53, siendo el total de 732 ratificaciones.

Se hace obra de investigación e información

La Oficina Internacional del Trabajo, ha continuado, paralelamente a su obra legislativa, otra metódica de investigación y de información. Entre los nuevos problemas en los que se ha fijado ya la atención, se hallan los siguientes: las consecuencias sociales de la crisis; la alimentación de los trabajadores; condiciones de trabajo del transporte por carreteras; reclutamiento y colocación de los trabajadores migrantes; las migraciones colonizadoras internacionales; los convenios colectivos del trabajo; los efectos del opio; el tiempo libre de los trabajadores; los seguros sociales, y otros, sobre el trabajo agrícola y la organización científica del trabajo.

Por los antecedentes referidos, vemos que lejos de reducirse la función de la Oficina Internacional del Trabajo, la crisis mundial ha tenido por efecto, el planteamiento de nuevas cuestiones, extendiendo su labor científica y aumentando el interés de sus trabajos.

SOCIEDADES ESPAÑOLAS

LA SECCION DE CULTURA DEL «CENTRO GALLEGO» HA REFLEJADO EN INTERESANTE INFORME SU MAGNA LABOR DURANTE EL PRESENTE CURSO ESCOLAR. ALGUNAS CIFRAS

Próxima a reunirse la Asamblea de Apoderados del Centro Gallego, la Sección de Cultura a cuyo cargo está el espléndido plantel de enseñanza «Concepción Arenal», eleva a la misma un interesante informe que comprende el tercer cuatrimestre del año último, en el que se ponen de relieve los magníficos resultados obtenidos con el plan de reorganización que, aprobado por la Comisión Ejecutiva, se puso en práctica en dicho centro de enseñanza al comenzar el presente curso.

Comienza el informe con un cuadro de matrícula y asistencia a las clases, del cual extractamos las siguientes cifras: clases graduadas de varones, matriculados 285, promedio de asistencia 271; idem de hembras, matriculadas 332, promedio de asistencia 284; idem especiales de hembras, matriculadas 217, promedio de asistencia 179.

Las clases nocturnas de enseñanza elemental y superior de comercio arrojan cifras tan elevadas como estas: matriculados 1.622, promedio de asistencia 1.176.

Entre las mejoras introducidas en este curso figuran, además del completo de las asignaturas que faltaban en la carrera de comercio, el boletín escolar para las clases graduadas; los títulos de capacidad para ejercer profesiones cuyos estudios se hacen en el establecimiento; la refrigeración del agua por un sistema moderno, y un botiquín dotado de todo lo necesario para atender a los alumnos en casos de urgencia. Se da cuenta además de haberse celebrado conferencias de divulgación científica y otros actos escolares que prestigian y elevan al plantel «Concepción Arenal» por sobre todos los de su clase.

EN LOS ULTIMOS CUATRO AÑOS, EL GOBIERNO DEL C. DE DEPENDIENTES HA RECONSTRUIDO LA COLECTIVIDAD

Al darse cuenta con la Memoria de 1936 de los trabajos realizados por la Asociación de Dependientes del Comercio de la Habana durante ese año, se cierra el cuatrienio que comenzó en enero de 1933, al asumir don Avelino González la presidencia de la institución. Cuatro años han sido estos de formidable importancia para los destinos de esta casa, pues durante su transcurso se logró reconstruirla, liquidando un tiempo de la misma que parecía determinar su caída definitiva. Económicamente la Asociación pudo batirse, con éxito, liberándose de los adeudos varios que formaban como un cortejo a sus deudas hipotecarias. Pudo liberar totalmente la propiedad social de 17 y D, en el Vedado, disminuir notablemente el crédito de la sucesión de Falla Gutiérrez, abonar intereses en toda su cuantía; y satisfacer mensualmente todos los compromisos que por concepto de suministros al sanatorio, nómina de empleados y gastos generales origina el mejor funcionamiento de la sociedad.

Un repaso a los cuatro años aludidos revelará a cualquiera la intensidad del esfuerzo que hubo de realizarse para salvar esta Asociación. El cuerpo médico del sanatorio experimentó notables cambios, que permitieron la presencia de acreditados especialistas y la inauguración o restablecimiento de nuevas clínicas. Los pabellones fueron mejorados, al dotárseles de material científico según las exigencias de los más recientes adelantos, reparándolos, pintándolos; el Centro fué remozado en su interior y en su exterior; las escuelas atendidas, ofreciendo el espectáculo constante y halagador de una plétora de alumnos; en fin, que la Asociación de Dependientes de un momento de peligro pasó a un período reconstructivo tan eficaz que hoy los asociados, considerando que esa obra corresponde en su parte fundamental a la energía y a las condiciones excepcionales de un hombre, Avelino González, decidieron que continuará rigiéndolos esa voluntad salvadora. De ahí que los cuatro años que van de aquí a enero de 1941 representen la etapa definitiva en lo que respecta a la reafirmación de los destinos de la entidad y a su entrada en una época en que ya no será necesario continuar la supresión de deudas y compromisos, sino que sus energías vitales serán invertidas en nuevas conquistas y nuevos triunfo de extensión de su obra humanitaria.

BAILES DEL CLUB APOLO EN EL CTRO. MONTAÑES

En la próxima temporada carnavalesca, los muchachos del Club Apolo celebrarán siete grandes bailables de disfráz en los salones del Centro Montañés, Prado y Neptuno, los días 7, 14, 21, 24 y 28 de febrero y 7 y 14 de marzo.

Comenzarán estas fiestas a las 9 de la noche y se prolonarán hasta las cuatro de la mañana.

Los conjuntos musicales de Antonio María Cruz, y el septeto Nacional, de Piñeiro, intérpretes geniales de la música vernácula y expositores afortunados del folklore criollo, son los encargados de ejecutar los programas bailables en estas siete fiestas.

Además, el Centro Montañés tiene el poderoso aliciente de que, desde sus espaciosos balcones, se puede presenciar los paseos de carnaval, que como es sabido serán este año por las noches. Solamente por servicio de guardarropía pagarán los caballeros.

JUNTA GENERAL HOY DE U. PROGRESISTA GALLEGA

En la noche de hoy habrá de celebrarse la anunciada Junta General reglamentaria de «Unión Progresista Gallega», en su local de San Lázaro 204, bajos, entre Galiano y San Nicolás.

Para asistir a esta junta hay justificado entusiasmo, pues en la misma se tratarán muy importantes asuntos; además se trazará la conducta a seguir por los miles de afiliados al partido que preside el señor Jesús Pérez Cabo, en relación con la asamblea de socios que pasado mañana tendrá lugar en el Centro Gallego.

MATINEES DE CARNAVAL

Todos los domingos de carnaval, y el día 24 de febrero, que también habrá paseo, celebrará «Juventud Habanera» grandes matinées bailables en los salones de «Miramar Garden», Prado y San Lázaro; fiestas para las que han sido contratados excelentes conjuntos musicales; Belisario López y la Gloria Matancera. Comenzarán a las dos en punto de la tarde y se prolongarán hasta las siete de la noche.

En la mencionada terraza serán instaladas sillas para que los concurrentes pueden presenciar los paseos de carnaval. Una módica cuota pagarán los caballeros por servicio de guardarropía, siendo gratis la entrada para las damitas.

ASAMBLEA EL VIERNES EN «RENOVACION Y DEFENSA»

El partido Renovación y Defensa, fiel a sus propósitos de seguir laborando sin descanso por la reforma de la ley social, tratará en la Asamblea del viernes de la presentación por cada uno de los afiliados del partido de una moción a la Asamblea de Apoderados pidiendo el cumplimiento del acuerdo tomado por la propia Asamblea en la reunión extraordinaria celebrada el 21 de enero del año próximo pasado, en la cual se acordó, reglamentariamente, la celebración de un plebiscito social, que aprobase o no el reglamento aprobado por la Junta General de Asociados celebrada el 14 de julio de 1935 por mandato expreso de la Asamblea de Apoderados.

Es necesario que todos los afiliados del partido Renovación y Defensa, concurran a la Asamblea del viernes 29 del presente mes, que tendrá efecto en los salones de Juventud Asturiana, Prado 115 altos a las 8 y media de la noche.

Debido a los importantes asuntos a tratar en la orden del día, es necesario la presencia de todos los afiliados del partido, para que éstos determinen libremente sobre los siguientes asuntos: dar a conocer el reglamento del partido, aprobado por el gobierno provincial; elección de la directiva y directorio; informe de la campaña electoral; balance y estado económico; actuación de los apoderados electos del partido, dentro de la Asamblea de Apoderados; actuación del partido en relación con la Junta General del domingo 31 en el Centro Gallego y Asuntos Generales.

PARTIDO «CENTRALISTA»

Autorizada por la firma del presidente señor Miguel Junco, Llano, recibimos la siguiente nota:

«En la Asamblea General celebrada por el Partido Centralista, en la noche del próximo pasado jueves, día 21, se tomó por unanimidad el siguiente acuerdo:

Que el Ejecutivo del Partido conjuntamente con la Comisión de Orientación resuelvan con absoluta libertad y con carácter definitivo, todo aquello que concierna al Partido Centralista como núcleo integrante de la Junta Directiva del Centro Asturiano».

NUEVOS DIRIGENTES DE «SAN JUAN DE LOIBA»

Con sumo gusto publicamos la candidatura que fué aclamada para 1937 a 1938, por la entidad benéfica «Hijos de San Juan de Loiba y su Comarca»: Presidente, José Paz Cribeiro; vice, José Rego Lorenzo; secretario, José Lorenzo Rego; vice, Francisco Rego Lorenzo; tesorero, José Martínez; vice, Vicente Martínez Pajón; contador, Florián Pedreira Villasuso; vice, Edelmiro Pedrosa; vocales: Antonio Lorenzo Domínguez, Jesús Rego Lorenzo, Antonio Marajoto Novo, José Carrodeguas, Modesto Formoso Rego, Francisco Yáñez Rego; suplentes: Eugenio Porben, Ricardo Pérez López y Manuel Porben.

ACTOS PARA HOY

(A las ocho y media p. m.)

CENTRO ASTURIANO: Continuación de la junta ordinaria de directiva en el palacio social.

CENTRO GALLEGO: Junta de la Comisión Ejecutiva en los salones sociales.

UNION PROGRESISTA GALLEGA: Junta general de asociados en San Lázaro 204, entre Galiano y San Nicolás.

CENTRO DE DEPENDIENTES: Junta general ordinaria de asociados en su palacio de Prado y Trocadero.

SOCIEDAD CASINA: Junta general ordinaria de asociados en Amistad 154, altos, en la que se tratará del programa a seguir por la nueva junta de gobierno. Para este acto cita el secretario, señor Aladino Fernández.

HIJOS DEL CONCEJO DE VILLAYON: Junta de Directiva y general en el palacio del Centro Asturiano.

RENOVACION Y DEFENSA DEL CENTRO GALLEGO: Asamblea general de afiliados en los salones de «Juventud Asturiana», Prado 115, altos. Para este acto cita el secretario, señor Antonio María Souto.

SOCIEDAD ASTURIANA DE BENEFICENCIA: Junta general ordinaria de asociados en sus propios salones de Corrales número 2, para la cual cita con el mayor interés el secretario, señor Pedro González.

CLUB CANDAMO: Elecciones generales en el Centro Asturiano.

CLUB GRADENSE: Junta general ordinaria en el palacio del Centro Asturiano. Cita el señor Aurelio Tarrazo.

HIJAS DE GALICIA: Junta de la Comisión de Abastos en el sanatorio de la colectividad.

LA AURORA DE SOMOZAS: Junta general de elecciones en el Centro Gallego. Cita el señor Antonio Freire Montero.

HIJOS DEL AYUNTAMIENTO DE CAPELA: Junta general de asociados en el Centro Gallego, para la que cita el señor Mariano Bellas.

ASOCIACION NACIONAL DE PROPIETARIOS DE JARDINES: Elecciones generales en el Centro Gallego.

CIRCULO PRAVIANO: Sesión ordinaria de la Directiva en el Centro Asturiano.

BENEFICENCIA CANARIA: Junta de Directiva en los salones de la Asociación Canaria.

HIJOS DEL DISTRITO DE SARRIA: Junta de Directiva en los salones del Centro Gallego.

FIESTAS PROXIMAS

CORPORACION NACIONAL DE ASISTENCIA PUBLICA: Brillante fiesta bailable mañana, sábado, por la noche, en los salones de «Fortuna Sport Club»—sitos en Malecón 44.—Actuarán la orquesta femenina «Edén Habanero» y un jazz band. Las damas pueden solicitar su invitación por los teléfonos U-3393 y A-6251.

CLUB SOCIAL CELTA: Magnífica verbena mañana desde las nueve en su amplia terraza del paradero de la Víbora, amenizada por notables conjuntos. El domingo también habrá verbena, a base de la orquesta Hermanos Contreras, el Quinteto de Tomé y la Sonora Matancera.

ASOCIACION NACIONAL DE ENFERMEROS GRADUADOS: Estupenda verbena el domingo desde las diez de la mañana en todos los jardines de la cervecería La Tropical.

CLUB DEPORTIVO CARMELO: Regia fiesta bailable el domingo por la noche, en su espléndida terraza de Línea y 18, paradero del Vedado, amenizada por Riveiro, la Gloria Matancera y quinteto Barcalés.

CLUB ESPAÑOL DE ALMENDARES: Gran verbena el domingo en sus salones de 17 esquina a 6, amenizada por Antonio María Romeu y el septeto «Trovadores 1935». Damas por

BLANCOS CONTRA PIELES ROJAS Una sorpresa

LUCES DE LA HISTORIA

Por J. Carroll Mansfield

Ana la huerfanita

por Harold Gray

EL "BOMBERO"

TERRY y los piratas

por MILTON CANIFF

EL RUMOR SURTE EFECTO

LAS AVENTURAS DE TOMAS GAVILAN Y EL INTREPIDO AQUILES

TITO AUDAZ Y SU ODISEA MARINA

SU DESTINO hoy

Por MARY BLAKE

ACUARIO

ENERO 29

Durante la infancia el niño que nace hoy probablemente será algo retraído y sensible, pero al llegar a mayor de edad irá adquiriendo mayor confianza en sí mismo siempre que sus padres lo eduquen y lo traten bien.

Por regla general, la mujer que nació en esta fecha tiene características muy distintas y a veces contradictorias. A pesar de ser en el fondo ecuánime y apacible, muestra mal genio cuando se le ofende. Cuando hay trabajo que hacer es usted probablemente muy diligente, pero también sabe descender cuando haya terminado la obra. Siendo usted muy estudiosa, a la vez es alegre y dispuesta a divertirse hasta no más. Según parece, tiene usted aptitud para el baile de teatro, la literatura o el comercio. Su destino indica que su vida de matrimonio será muy próspera y feliz.

El hombre que hoy cumple años, debe evitar parecer altivo si quiere cultivar amistades. Al parecer es usted un buen amigo y magnánimo con sus enemigos, puesto que siempre está dispuesto a perdonar y olvidar agravios. Adquirirá prestigio trabajando de predicador, novelista, administrador de publicaciones, actor, comerciante o fabricante.

FECHAS Y ANIVERSARIOS —ENERO 29—

29. En 1829 murió PAUL FRANCOIS NICOLAS BARRAS, uno de los más destacados miembros del Directorio francés que actuó de 1795 a 1799. Barras votó por la muerte de Luis XVI, fué la principal figura en la toma de Tolón y a su regreso a París fué el que ordenó el arresto de Robespierre.

29.—En 1867 nació en Valencia VICENTE BLASCO IBAÑEZ, el famoso novelista.

En 1820 murió JORGE III de Inglaterra, monarca durante cuyo reinado se independizaron las colonias británicas de Norte América.

COMPLICACION LINGUISTICA

NUEVA YORK, (N. T.).—Los más de los empleados de la oficina de Información del Centro Rockefeller, de esta ciudad, hablan algún idioma extranjero que les facilita el atender debidamente a quienes, acabados de llegar de diversos países, van de visita a ese famoso haz de rascacielos. La semana pasada se presentó allí una dama mexicana, quién, haciendo esfuerzos por expresarse en el escaso vocabulario inglés que había adquirido, preguntó dónde estaba la Oficina Mexicana de Turismo recién inaugurada en el Edificio Internacional. La empleada a quien hubo de dirigirse le contestó en castellano, y huelga decir que eso dió ocasión a que charlaran buen rato sobre las cosas dignas de interés que hay en el Centro Rockefeller.

Mientras tanto, otra dama esperaba su turno, algo nerviosilla e impaciente, por raro que esto parezca en las mujeres. Y cuando por fin pudo ser atendida, hizo a su vez esfuerzos por sacar a relucir lo poco que recordaba del castellano que había aprendido en la escuela y, chapurreándolo, le preguntó a la misma empleada: «Quiere usted decirme si hay aquí alguien que habla inglés».

WRIGLEY'S AYUDAN LA DIGESTION
WRIGLEY'S P.K. CHICLE AZUCARADO MENTA
6 EMPAQUETADOS 5¢
PARA CONSERVARSE SIEMPRE FRESCOS

CRUCIGRAMAS

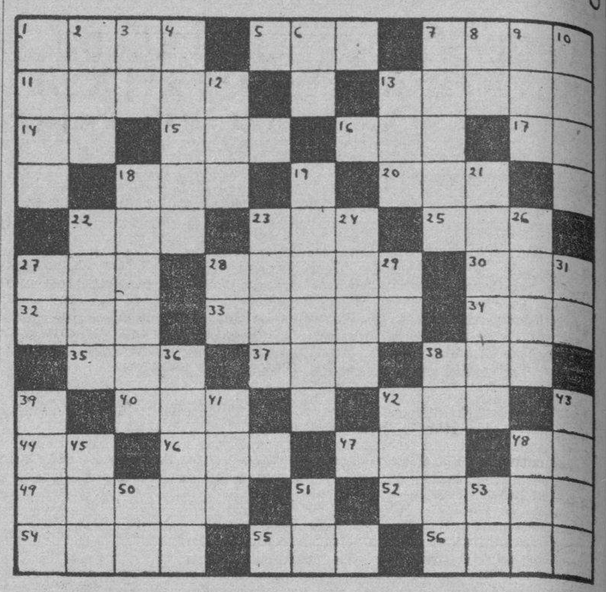

HORIZONTALES

1.—Metaloide.
5.—Devoto, piadoso.
7.—Composición musical para ser cantada por una sola persona
11.—Nombre femenino.
13.—Que niega la existencia de dios plural.
14.—Río de Francia.
15.—Nombre de letra.
16.—En el juego de la secansa, dos o tres cartas iguales.
17.—Símbolo del sodio.
18.—Oficial del ejército turco.
20.—Papagayo grande.
22.—Dueña.
23.—Oxido de calcio.
25.—Juguete.
27.—Altar.
28.—Parte del cuerpo humano (pl)
30.—Río de Italia.
32.—Nivel.
33.—Vano, inútil.
34.—Dones.
35.—Flor..
37.—Nombre femenino.
38.—Hermana.
40.—Río de Galicia.
42.—Rey de los suevos, hijo y sucesor de Teodomiro.
44.—Preposición insuperable.
46.—Artículo (pl).
47.—Valle de las montañas de Santander.
48.—Ello (en inglés).
49.—Alveo o cauce artificial.
52.—Composición musical cuyo tema se repite o insinúa varias veces.
54.—Rezar.
55.—Corriente de agua dulce.
56.—Elemento constitutivo de la atmósfera.

VERTICALES

1.—Uno de los siete sabios de Grecia.
2.—Reza.
3.—Isla de la costa occidental de Francia.
4.—Lago de Rusia.
6.—Montaña de China.
7.—Rey de los hunos.
8.—Nota musical.
9.—Hijo de Apolo y de Creusa.
10.—Provincia de la India inglesa.
12.—Jefe de tribu entre los indumeos
13.—Dios entre los mahometanos.
18.—Nombre de dos antiguos reyes de Egipto.
19.—País de la América del Norte.
21.—Persona que habla en público.
22.—Mar de Asia.
23.—Cabello blanco.
24.—Tela muy fuerte.
26.—Dío de Alemania.
27.—Terminación de infinitivo.
28.—Variante.
29.—Conozco.
31.—Naipe.
36.—Echar más sal de la necesaria.
38.—Ave zancuda.
39.—Que ha perdido la razón.
41.—Lista, nómina, catálogo.
42.—Extensión de agua salada.
43.—Rey de Grecia de 1832 a 1862.
45.—Establecimiento donde se expenden bebidas.
48.—Marchado.
50.—Símbolo del sodio.
51.—Decimosexta letra del alfabeto griego.
53.—Sílaba que repetida resulta el nombre que se le da a un niño pequeñito.

A. L. G.

Solución al Crucigrama anterior

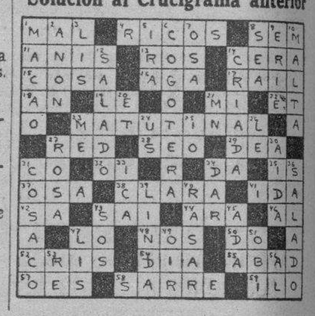

Información Telegráfica
DEL INTERIOR DE LA ISLA

(Por nuestros corresponsales a través del hilo directo del DIARIO)

PINAR DEL RIO

LOS FESTEJOS EN CONMEMORACION DEL NATALICIO DE JOSE MARTI

SANTIAGO DE LAS VEGAS, enero 28, DIARIO, Habana. — Más de tres mil niños escolares desfilaron en la mañana de hoy ante el busto del Apóstol Martí, que se levanta en el parque del mismo nombre, en esta ciudad, cubriendo su pedestal con una montaña de flores. Este acto, que fué organizado por la Junta de Educación, quedó muy lucido. En primer término, la Banda Municipal que dirige el profesor Escalante, dejó oir el Himno Nacional, haciendo la apertura, seguidamente, el presidente de la Junta de Educación, señor Enrique Fina, el que con frases sencillas, explicó a los niños la significación de la fiesta que se celebraba, teniendo frases de recuerdos para el Maestro.

Después, el alumno Rodolfo Denis, de 8 años, perteneciente a la Escuela núm. 2, ofreció un brillante discurso. Dos bonitas poesías de Martí, fueron recitadas por la niña Estela Carmona y el niño Julio Cremata.

También la niña de la Escuela 3, Migdalia Jova, pronunció un vibrante discurso sobre la vida de Martí, emocionando sobre manera a la concurrencia. Finalizó tan simpático acto, con el desfile de los escolares ante el busto del Maestro depositando todos los alumnos flores en el mismo. Fueron puestos dos amplificadores por cortesía del Club Atlético de Santiago para trasmitir todo el programa a la inmensa concurrencia que llenaba el parque.

Otro acto que resultó brillantísimo fué el celebrado en el Club Atlético de Santiago a las diez y media de la mañana con el mismo fin. Pequeño resultó el amplio salón de la calle Once para dar cabida a tantas personas que invadieron dicho lugar.

El presidente de la sociedad abrió el acto, con sencillas palabras, completándose el programa con varios números de música, poesías y dos hermosos discursos, uno de ellos de nuestro querido compañero Gabriel Gravier, haciendo resaltar todos los sacrificios del Apóstol por las libertades patrias.

Mañana daremos detalles de los festejos que tendrán lugar en las últimas horas de esta noche, en la Asociación «Mas Luz» y Club Rotario, terminando los mismos con un grandioso banquete de más de doscientos comensales. — Manuel Perera, Corresponsal.

SANTA CLARA

CHOQUE ENTRE UN OMNIBUS Y UN CAMION

SANCTI SPIRITUS, enero 28. DIARIO, Habana. — Viniendo de Santa Clara el ómnibus núm. 49 de «La Flecha de Oro», guiado por el chofer Enrique Domínguez, mestizo, natural de Camagüey, al pasar cerca del chalet «Villa Solís», chocó con un camión, destrozándose el ómnibus y resultando muerto el joven Cipriano García, tratante de ganado, que regresaba de Guayos, y heridos David Alonso, de Ciego de Avila; Manuel Clemente y Domingo Galdós. Guiaba el camión, Manuel Ramos Zardón Alonso, de esta ciudad, viudo.

Los lesionados fueron asistidos en la Casa de Socorro por el Dr. Augusto Hernández y el practicante Tulio Galí. En el lugar del suceso se constituyó el teniente González, el cabo Pubillones y el vigilante Manzano, con el Juez, Dr. Mendizar Silvera y el Secretario Eduardo Valdés. El Juez dispuso la entrega del cadáver a sus familiares. El conductor del camión, comprobando que venía por su derecha, fué puesto en libertad, quedando detenido el chofer del ómnibus por el tiempo que estatuye la ley. El suceso ha sido muy lamentado.—Serra Carbonell, Corresponsal.

LA FIESTA DE CARIDAD

CIENFUEGOS, enero 28. DIARIO Habana.—Pasa de cuatro mil pesos lo recaudado por donativos espontáneos para la Fiesta de Caridad. He recibido el programa para las fiestas de los días 30 y 31. Entre los distintos actos figura una verbena en el frontón, que promete un gran éxito. Patrocinado por las sociedades se celebrará un baile en el teatro «Terry».—Obdulio, Corresponsal.

MUERTE DE UN OBRERO

VUELTAS, enero 28. DIARIO, Habana.—Juan Lorenzo Hernández, obrero del Central «Carmita», resultó destrozado por una locomotora.

Lesionado.—Alberto Jiménez, empleado del Central «Carmita» sufrió la fractura del brazo izquierdo.

Aburrida de vivir.—P. Medina, de Vega Alta, por encontrarse aburrida de la vida, se dió muerte ingiriendo gran cantidad de tinta rápida.—Corresponsal.

LAS FIESTAS DE CARIDAD

SANTA CRUZ DEL SUR, enero 28 DIARIO, Habana.—El Jefe del Puesto y personal a sus órdenes secundan admirablemente a la comisión organizadora de las fiestas «Dos días de Caridad», reinando en ésta gran animación para el festival.

Ponche de honor.—El telegrafista de aquí organizó un ponche de honor por la aprobación de la «Ley Jacomino», pidiéndome hiciera presente su gratitud al DIARIO por la ayuda prestada. — Cabrera, Corresponsal.

DETENIDOS POR SOSPECHAS

ESPERANZA, enero 28. DIARIO, Habana.—Por sospechar que planeaban el secuestro de un niño para sacrificarlo y dedicar su sangre a la curación de un tuberculoso de Camagüey, fueron detenidos los mestizos José Angeles Villa Bravo, natural de Trinidad y su presunta cómplice María Josefa Rodríguez, (a) «Serrucho», natural de Esperanza.

Acusado. — Por el teniente Julio Gálvez fué acusado A. Villa, de dar un cigarro conteniendo sustancias tóxicas a Alberto Jiménez, cuyo estado es grave. Sostienen la acusación los vigilantes José Afa Rodríguez y Osvaldo Jiménez. El Juzgado actúa.—Corresponsal.

ORIENTE

MAQUINA VOLCADA

SANTIAGO DE CUBA, enero 28. En la carretera de Ciudamar, cerca de la Ensenada del Nispero, se volcó una máquina al interponerse una vaca, resultando heridos sus cinco ocupantes.

La máquina iba a regular velocidad, cuando al tomar una curva, de modo inesperado surgió el animal, con el que chocó. Perdió el chofer el timón, volcándose el carro.

Resultaron heridos, Samuel Domínguez, grave; Carlos Salmón, menos grave; Carlos Claverías, leve; Juan Pujol, leve, y Francisco Valero, leve.

Todos fueron asistidos en la Colonia Española.

Congreso Masónico. — Ha empezado el primer Congreso Masónico Latinoamericano, organizado por la Gran Logia Oriental de Cuba.

Más tarde los masones fueron al Cementerio, depositando ofrendas florales en las tumbas de los Mártires de la Patria, de Martí y de otros cubanos ilustres. — García, Corresponsal.

RAREZAS del CINE

Por el Capitán Roscoe Fawcett

EL CUENTO DE HOY

EL POTRO CIEGO

Cuarenta años; pelo y bigote renegridos y un coraje a prueba de desgracias; pero «no daba más».

A los treinta años había cantado:
Yo no soy destos pagos,
soy de Balcarce;
¡qué digo!,
soy de Balcarce.
El que quiera seguir mi fiete
«ha'i» de apurarse.

Y volvió al pago con mujer y levantó rancho. Ella, de nombre era Rosario; de pelo castaño y ojos verdigrises y hábil como ninguna en los quehaceres.

El rancho lucía como un espejo y era un gusto apearse a tomar unos mates bajo el ala fresca del rancho, entre tiestos de albahaca y cedrón, que aromaban suavemente el aire.

Y así corrieron años de amor y de tranquilidad; ella, embelleciendo cuanto sus manos tocaban, esparciendo en derredor, como sus plantas, un suave perfume de respeto y amistad; él, galopando, domando, marcando, tuzando, altivo, orgulloso de su vida, para caer al tranco de su tordillo, a la tardecita, con el tirador hinchado de nacionales y un dulce cansancio, en los brazos de su compañera.

Sólo un disgusto tuvieron, por un menudo incidente: el potro que empezaba a montar, a quien Rosario había bautizado con el nombre de Trompeta, por su hocico alargado, después que Rosendo lo desensilló para que fuera a revolcarse antes de que se le secara el sudor, se enredó, Dios sabe cómo, en un alambre de púa y se vació un ojo.

Ella era de opinión que el potro debía de ser curado; él, una mañana temprano, lo apartó de la tropilla y lo arrió para el monte y lo abandonó.

—No voy a andar haciendo el payaso con un caballo tuerto, y además, no tengo noria —había sentenciado.

Y durante muchos días, en los ojos verdigrises de Rosario brilló como una luz de reproche.

Enseguida vino al mundo una nena y la nombraron Fortunata.

Después de ese momento empezó a castigarlos el destino. Apenas si Rosario pudo salvar la vida, y hubo de hacer venir a una mujer de Mar Chiquita para amamantar a la criatura.

El trabajo empezó a escasear, y muchas veces tuvo que galopar de un tirón hasta el caserío de Balcarce, a consultar a una tal Ursulina con fama de curandera.

Para peor, el maldito potro tordillo, que iba quedando en los huesos, encontraba el camino y se venía al rancho a ciegas, con su espantosa herida que le había echado a perder el otro ojo, la cabeza abatida, envuelta en una nube de moscas bravas y todo sucio de barro.

—Sácame ese animal de adelante—dijo Rosario.

Tres veces lo había arreado hasta la sierra y las tres había vuelto al rancho arrastrando el belfo por la tierra, encendidas en fuego las pupilas, mientras una saliva espumosa mojaba las multitud de moscas zumbando sobre sus ojos sangrientos.

Con voz aguda, alterada, Rosario le había dicho:

—Sácame ese animal de adelante: ¡Mátalo de una vez!

—Yo no mato a naides —había replicado Rosendo, y lo volvió a llevar a la sierra.

De vuelta tuvo que ir hasta el pueblo cargando a la chica en brazos, envuelta en una frazada.

Doña Ursulina le aplicó unos emplastos y le aseguró que al amanecer sanaría.

Volvió al tranco de su caballo, y cada vez que miraba la carita blanca de la criatura encontraba en sus ojos este pedido:

—Tatita, no me dejes morir.

Y al acercarse al rancho ya la mujer, sombría, le había salido al encuentro, y a tiempo que recibía en sus brazos la querida carga, preguntaba agresiva:

—¿Y qué es, vamo «ha» ver?

—De fijo no sabe decirlo.

—Yo sí que puedo decírtelo, Rosendo: es el potro; es el potro tordillo con quien tuviste tan mala entraña.

El se tambaleó como si le hubieran asestado un formidable puñetazo en el pecho, y en seguida se irguió resoluto:

—¡Ah!, ¿sí? Lo voy a buscar y a rebencazo limpio lo voy a traer de nuevo.

Antes que pudiera desatar el caballo, su mujer le había dicho:

—¡Para qué, Rosendo, para qué! Ya el daño está hecho y la nena se nos muere lo mesmo.

El levantó el rebenque, temblando, y rugió:

—Cállate, perra; cállate, te digo, aura que me hase hecho ver la culpa.

Pero ante los ojos sombríos de su mujer, se lo aflojaron los brazos.

—No hay que hacerle —dijo ella con la voz ensordecida—. Mirá, sé hombre, sentémonos calladitos al lado de la cama: que al ménos el angelito tenga la compañía de sus padres al irse al cielo.

El hombre, vencido, entró en el rancho, silencioso. Se sentaron a los lados de la cama y Rosario fué dictando en voz baja unas oraciones, hasta que con la primera claridad vieron que el rostro de la hija se iluminaba, tomaba un brillo nacarado, intenso, y antes de que él hubiese podido recapacitar, su mujer había soltado la mano de la criatura con un grito salvaje agónico, insoportable.

Entonces, aterrorizado el hombre de rodillas también, le tendió los brazos; pero ella se irguió enfurecida, y tan trágicos fueron los gritos de su locura que, aturdido tambaleándose, salió del rancho.

Taladrado por la angustia, Rosendo quedó inmóvil, espantado. Los quejidos de Rosario le dolían hasta la raíz de los dientes.

Miró el cielo todavía estrellado y el campo mojado de rocío y la mancha rosa lívida del Cerrito, y no pudiendo soportar tanta pena sollozó con la cara descubierta.

Cuando pudo ver a través de las lágrimas, dirigió a unos treinta pasos el cuerpo del potro ciego, que había venido a morir junto al rancho.

Leonidas Barletta.

EL ANUNCIO DE LA CONFERENCIA DE LONDRES HA DADO TONO MAS FIRME A LOS CRUDOS DEL CONTRATO 4

LAS OFERTAS EN EL MERCADO DE ENTREGA FUERON AYER DE 3.77 A 3.85 DERECHOS PAGOS

Los refinadores mantuvieron su actitud de no pagar más de 3.75 o su equivalente costo y flete. El refinado inglés fué subido. Java elevó de nuevo el precio del azúcar

El mercado del crudo estuvo ayer quieto y con tono ligeramente flojo, manteniéndose las ofertas de 3.77 a 3.85 centavos. Los refinadores denotaban interés a 3.75 centavos.

En los futuros, el Contrato No. 3 siguió oscilando sin rumbo fijo, dependiendo por completo el movimiento de los precios, de las diversas interpretaciones dadas a los acontecimientos de Washington; a la hora del cierre dicho Contrato estaba flojo, con las cotizaciones de 2 a 3 puntos netos más bajas, hallándose las entregas posteriores sujetas a ventas de protección. El Contrato No. 4 estuvo sostenido bajo el estímulo de la proyectada Conferencia Internacional Azucarera que ha de celebrarse en Londres, mostrando las cotizaciones en los primeros momentos de la tarde alzas de medio a uno y medio puntos. El nivel relativamente bajo del precio y el incremento del consumo de azúcar en el mundo entero, permiten esperar precios más altos en este Contrato. Se vendieron en total 27,450 toneladas en el Contrato número 3, y 9,750 en el Contrato No. 4.

El refinado no ha variado. Las extracciones fueron ligeras.

MERCADO DE LONDRES.— Este mercado cerró escasamente sostenido, cotizándose el crudo al equivalente de 109½c. lab. Cuba. El refinado británico ha subido uno y medio puntos. Las cotizaciones de la Terminal fueron las siguientes:

	Cierre del 27	Cierre del 28
Enero	6/1-1/2	6/1-1/2
Marzo	6/2-1/2	6/2-3/4
Mayo	6/1-1/4	6/1-1/2
Julio	6/1-1/4	6/2
Agosto	6/1-3/4	6/2-1/2
Octubre	6/1-3/4	6/2-1/4
Diciembre	6/2	6/2-3/4

LA CONFERENCIA. — Ampliando la información anterior respecto a la Conferencia Internacional Azucarera que ha de celebrarse en Londres, el mes de Abril próximo, hemos de decir que la Sociedad de las Naciones ha hecho la convocatoria a dicha Conferencia, con el fin de estudiar un convenio de producción y venta de azúcar. Firman la convocatoria el presidente de la delegación británica, J. Ramsay MacDonald, como presidente de la Conferencia Económica Mundial de 1933, y el Dr. Hendryk Colijn, jefe del Gabinete holandés, como presidente de la Comisión Económica de dicha Conferencia. Dentro de unos días serán cursadas las invitaciones oficiales a los principales países azucareros.

AZUCAR DE JAVA.— Se ha recibido la noticia de que Java ha elevado los precios de su azúcar en diez por ciento cada cien kilos.

INFORME DE LAMBORN.— Los señores Lamborn, Hutchings y Co., dieron ayer tarde el siguiente informe sobre el mercado de crudos:

Al mediodía de hoy repórtose ser imposible obtener detalles de ventas hechas a la base de 3.75. En el mercado, entonces, había pequeñas ofertas de azúcares de Cuba al precio de 2.85 costo y flete, aunque existiendo probabilidades de poderse obtener una moderada cantidad adicional al mismo precio, aunque no ofrecida en firme.

Cotización «spot» de Willy y Gray el día 27: 3.81.

SE REUNEN ESTA TARDE LOS HACENDADOS PARA TRATAR DEL EDIFICIO

Para esta tarde está convocada la continuación de la sesión permanente de la Junta General de la Asociación Nacional de Hacendados.

Como dijimos en anterior información, en la reunión de hoy se tratará del proyecto del edificio de aprobado por el Comité Ejecutivo la Asociación, cuyos planos fueron de la misma a tenor de acuerdo aceptads por la General.

Por ser continuación de sesión permanente, se ha pasado una circular a todos los asociados. Cualquier número que asista formará quórum.

Revista
'SEGUROS'
Léala antes de asegurarse
Aguiar 83, Habana.

LA CAMARA DE LOS LORES APROBO LO PEDIDO SOBRE LOS BONOS AL 5 POR 100

LONDRES, enero 28. (Luis Mendoza y Cía).— La Cámara de los Lores ha aprobado la petición de la Corona sobre los bonos del Reino Unido al cinco por ciento.

El oro en barras se cotizó hoy a 141 chelines 11 peniques, sin variación. Han sido adquiridas por cuenta ignorada las 352,000 libras esterlinas en oro en barras que había disponibles en el mercado libre de Londres.

El dolar (cable) se cotizó a 4.90-1|16 por libra esterlina. No ha variado la tasa de descuento del Banco de Inglaterra. La plata se cotizó hoy a 20 y medio, alza de un dieciseis.

A las 2 p. m., U. S. Steel se cotizaba a 88⅝ tres cuartos, American Tel a 183 un cuarto y General Motors a 66 un dieciseis.

MERCADO DE LIVERPOOL

LIVERPOOL, enero 28. (Luis Mendoza y Cía).—El trigo debió abrir de uno un octavo a uno tres octavos más bajo; abrió de 2 un octavo a dos tres octavos más bajo, y a las 12:30 p. m. estaba de uno tres cuartos a dos un cuarto más bajo. El algodón debió abrir de 4 a 10 puntos más alto y a las 12:15 p. m., estaba de dos a catorce más alto; recibos 15,000 pacasá Americanas 6,800; Middlings 7.38.

BONOS DE CUBA

Cierre ayer en New York:

		Comp.	Vend
Speyer,	5%	103	—
Speyer,	4½%	98⅝	—
Morgan,	5%	101½	102
Morgan,	5½%	103	104
Obras Públicas		62	62½
Cuba Railroad,	5%	61⅝	62½
Cuba Railroad,	7%	66	70
Cuba Northen,	7½%	61½	62⅝
Manatí Sugar,	7½%	80	84
Inte. Tel. & Tel.,	4½%	86¾	87

MERCADO DE GRANOS

Cierre ayer en Chicago:

Avena:	
Mayo	48¾
Julio	43¼
Septiembre	40⅝
Centeno:	
Mayo	100⅞
Julio	99⅜
Septiembre	88⅝
Maíz:	
Mayo	107
Julio	101¾
Septiembre	96⅝
Trigo:	
Mayo	126⅛
Julio	110⅛
Septiembre	107⅜
Trigo de Winnipeg:	
Mayo	117⅞
Julio	114⅝
Octubre	105
Trigo de Minneapolis:	
Mayo	132⅛
Julio	125⅝
Septiembre	113⅜
Trigo de Kansas City:	
Mayo	119½
Julio	105¾
Septiembre	103½

MERCADO DE GOMA

Cierre ayer en New York:

Marzo	21.10
Mayo	21.08
Julio	21.04

RESUMEN AMERICANO DE NOTICIAS MERCANTILES

NEW YORK, enero 28. (Luis Mendoza y Cía).—Missouri Pacific obtuvo en diciembre un ingreso neto por explotación de $1,149,000 contra quinientos cuarenta y cinco mil pesos. En 1936 el ingreso neto fué de once millones cuarenta y siete mil pesos contra cinco milones doscientos treinta mil pesos.

—Ludlum Steel, al cabo de varios años de experimentación, ha logrado fundir piezas enteras de acero silcromo inoxidable y refractario al calor, utilizando hornos de electrodos huecos con los que produce unas 6 toneladas diarias.

—El juez Hulbert ha ordenado la publicación del plan de reorganización de Warner Quinlan, señalando la vista para el 25 de febrero.

—Humble Oil y Refining ha elevado el precio del petróleo crudo en un promedio de 10 y medio centavos por barril. El crudo de East Texas ha subido 12 centavos por barril.

—Los 42 primeros ferrocarriles en informar sobre sus resultados de diciembre, acusan un ingreso neto total por explotación de un 37.6 por ciento sobre diciembre de 1935.

—El Presidente Roosevelt, los representantes de la agricultura y sus consejeros en el Congreso, han conferenciado sobre el uso extenso de los poderes gubernamentales para fomentar la producción agrícola en el año actual y evitar al mismo tiempo que el precio de esos productos caiga demasiado.

ACCIONES DE LOS BANCOS

Cierre ayer en New York:

Guranty Trust	371
New York Trust	152
Chase National Bank	55½
National City Bank	49½
Public	52
Manufacturers Trust	64
Corn Exchange	70¼
Chemical	72¼
Bankers Trust	77
First National of N. Y.	2.415
Manhattan	35½
Hanover	142½
First Nat. of Boston	56
First Boston Corp.	47¼
Royal Bank of Canada	225
Irving Trust	18

GANANCIAS Y PERDIDAS DE LAS EMPRESAS AMERICANAS

NEW YORK, enero 28. (Luis Mendoza y Cía).—Sunshine Mining Co., (San Francisco) en el año finalizado el 31 de diciembre, obtuvo una utilidad de $3,967,000 contra $2,403,000 en 1935.

—American Smelting y Refining, en los 8 meses finalizados el 31 de agosto, obtuvo un ingreso neto de 10 millones seiscientos noventa y nueve mil pesos. En 1935 el ingreso neto fué de $13.768,000.

—Youngstown Sheet and Tube acusa para 1936 un ingreso neto preliminar de $1,780.000 contra $3,464,000.

—Rutland R. R. sufrió en diciembre una pérdida neta por explotación de $12,000 contra pérdida neta de trece mil pesos.

—American Tobacco declaró sus dividendos ordinarios.

—Armstrong Cork declaró un dividendo de 50 centavos sobre las acciones comunes.

—Westvaco Chlorine declaró su dividendo ordinario de 25 centavos.

—El informe preliminar de New Haven para 1936 acusa una pérdida neta de $3,580,000 contra pérdida neta de $3,560,000.

—A. M. Byers sufrió en el trimestre final de 1936 una pérdida neta de $46.000 contra utilidad neta de $35,000 en el trimestre anterior y pérdida neta de $188,000 hace un año.

105º Balance Anual

The Bank of Nova Scotia

Capital $ 12,000,000 — Reserva $ 24,000,000

Balance General efectuado en Diciembre 31 de 1936

ACTIVO

Efectivo	$ 10,080,935.23
Cheques a cargo de otros bancos	11,894,927.62
Depósitos con bancos y corresponsales bancarios	27,934,213.60
Bonos del Gobierno y otros a valor no excediendo el del mercado	117,821,089.73
Préstamos a requerimiento y corto plazo contra valores	16,849,510.41
Total de Activo facilmente disponible	$ 184,580,676.59
Préstamos Comerciales	94,942,790.84
Otros préstamos	718,661.23
Obligaciones de clientes bajo Cartas de Crédito	6,699,886.11
Propiedades del Banco	6,653,837.29
Acciones de y Préstamos a Compañías Subsidiarias	2,600,000.00
Otras cuentas deudoras no comprendidas en los renglones anteriores	763,415.22
	$ 296,959,267.28

PASIVO

Billetes en circulación	$ 9,415,910.50
Depósitos del público, etc.	238,511,560.82
Depósitos por y saldos a favor de otros bancos y corresponsales	4,839,417.75
Giros a pagar	23,888.70
Aceptaciones y Cartas de Crédito pendientes	6,699,886.11
Otras cuentas acreedoras	303,269.15
	$ 259,793,933.03
Capital	12,000,000.00
Fondo de Reserva y Utilidades por repartir	24,803,316.30
Dividendos acordados y pendientes de pago	362,017.95
	$ 296,959,267.28

J. A. McLEOD, Presidente. — H. F. PATTERSON, Administrador General.

INFORME DE LOS AUDITORES A LOS ACCIONISTAS:

Hemos examinado este Balance General al cierre de operaciones en Diciembre 31, 1936, y lo hemos comprobado en los libros en la Oficina Principal, así como también con estados certificados de las sucursales.

Las inversiones del Banco y el efectivo en caja en la Oficina Principal y en las sucursales de Toronto y Montreal fueron comprobados por nosotros al cierre de operaciones en Diciembre 31, 1936. Hemos obtenido toda la información y explicaciones que hemos pedido y en nuestra opinión todas las transacciones por nosotros vistas han sido hechas dentro de las atribuciones del Banco.

Certificamos que en nuestra opinión el Balance que antecede expresa la verdadera situación del Banco y está de acuerdo con sus libros.

D. McK. McCLELLAND, F. C. A., de Price, Waterhouse & Co.
A. B. SHEPHERD, F. C. A. de Peat, Marwick, Mitchell & Co.
Auditores

Toronto, Canadá, 15 de Enero, 1937.

SUCURSALES EN CUBA:

Habana: Presidente Zayas y Cuba, Padre Varela 650, Oficios 24 y 26, Ave. de Italia 63
Cienfuegos, Camagüey, Manzanillo y Santiago de Cuba.

COTIZACIONES DE LA BOLSA DE AZUCAR DE NEW YORK

NUEVA YORK, enero 28. (Por el hilo directo de Luis Mendoza y Cía.)

CONTRATO 3

Anterior	Meses	Abre	Máx.	Mín.	Cierre	Lotes.
2.84	Mayo	2.83	2.83	2.81	2.80	28
2.80	Julio	2.80	2.80	2.77	2.77	91
2.80	Septiembre	2.82	2.84	2.77	2.77	363
2.81	Noviembre	2.83	2.83	2.83	2.83	—
2.80	Enero	2.82	2.82	2.76	2.76	—
2.87	Marzo	2.86	2.86	2.84	2.84	56

CONTRATO 4

Anterior	1937 Meses	Abre.	Máximo	Mínimo	Cierre
111	Marzo	...	...	...	112
...	Abril	...	...	...	...
115½	Mayo	117	117½	116	116
...	Junio	...	...	...	...
117½	Julio	119½	120	118	118½
118	Agosto	...	...	...	...
118½	Septiembre	120½	121	119	119½
119½	Octubre	119	...	...	119
120	Noviembre	120	...	...	120
122	Diciembre	122	...	...	123
	1938				
125½	Enero	126	...	...	126
...	Febrero	...	...	...	...
126	Marzo	127	127½	127	126½
...	Abril	...	...	...	...
129	Mayo	130	130½	129	129½
...	Junio	...	...	...	...
...	Agosto	...	...	...	...
...	Julio	...	...	...	...

APRECIACION DEL MERCADO DE AZUCAR

ENERO 28, 1937

	ANT.	HOY
E. Unidos, costo y flete	2.85	2.85
E. Unidos, cuota libre, contado, base LAB	2.70	2.69
E. Unidos, retenidos, contado, base LAB	2.47	2.46
O. países, contado base LAB	1.11	1.12
Cuota local, contado, base ex almacén	0.98	0.99
Todas las cuotas, zafra 1937, contado, base LAB	2.07½	2.07
Cuota de colonos, 1937, en almacén, por saco	$6.44	$6.43

N. GELATS y Cía.
Habana. BANQUEROS Aguiar 106-108
Vendemos cheques de Viajeros
Pagaderos en todas partes del mundo
y Cartas de Crédito Circulares
en las mejores condiciones.
"SECCION DE CAJA DE AHORROS"

LA PERSISTENTE FIRMEZA PRODUJO ALZAS NOTABLES EN LA BOLSA DE N. YORK

NEW YORK, enero 28. (Luis Mendoza y Cía).—La prolongación de la firmeza técnica en algunas emisiones, tales como el grupo del acero, trajo hoy consigo alzas bastante considerables. Sin embargo, medido por los promedios, el grueso de las acciones realizó hoy pocos progresos netos. Las acciones petroleras adquirieron un tono más fuerte, siendo bien acogida la elevación en precio del petróleo crudo anunciada por una de las principales subsidiarias de la Standard Oil of New Jersey. A las dos principales emisiones de envases de hojalata les cupo el dudoso honor de establecer nuevos mínimos para el período de 1936-1937, sin que llegara hoy noticia alguna que nos dijera por qué. Puede decirse, empero, que esa industria sufre las consecuencias de una reñida competencia. Huelga apuntar que la calidad de la iniciativa es excelente, puesto que se halla en todo momento a cargo de las emisiones siderúrgicas y estas denotan gran confianza. Pero si creemos conveniente señalar que el grueso de las acciones siguió tal iniciativa de una manera muy indolente, cabiendo por lo tanto llegar a la conclusión de que muchas órdenes de compra que de otra suerte hubieran afluido al mercado se hallan en suspenso en espera de que se despejen las incertidumbres actuales.—D. F. Underhill.

FUE SUBIDA AYER LA TASA POR EL BANCO DE FRANCIA

PARIS, enero 28. (Luis Mendoza y Cía.)—El Banco de Francia ha elevado la tasa de descuento del dos al cuatro por ciento. La tasa para los anticipos sobre bonos ha sido elevada del tres y medio al cinco por ciento y la de los anticipos a 30 días del dos al cuatro por ciento.

La elevación de la tasa bancaria francesa es prueba de la presión existente en el mercado monetario parisién ante la proximidad de las liquidaciones usuales en Bolsa y la tensión a que está sujeto el franco.

MERCADO DE SEDA

Cierre ayer en New York:

Marzo	195
Junio	195½
Mayo	196

MERCADO DE PIELES

Cierre ayer en New York:

Marzo	15.50
Junio	15.35
Septiembre	15.54
Diciembre	15.73

LOS FABRICANTES DE MUEBLES DISPUESTOS A DEFENDERSE DE LA COMPETENCIA CLANDESTINA

La nueva Directiva de la Asociación tomó posesión ayer tarde. Se hicieron declaraciones de que la industria del mueble es netamente cubana y merece toda defensa legítima

Los fabricantes de muebles, o sea los miembros que integran la «Asociación de Carpintería en General», como así se denomina ahora la corporación que representa los intereses de aquéllos y otros elementos de dicha industria, se reunieron ayer en los jardines de la cervecería «La Polar» con el objeto de dar posesión a los nuevos directores electos en los primeros días del mes que finaliza.

Se había organizado un almuerzo que sería servido en el Patio Andaluz de aquellos jardines después de darse posesión a los electos en presencia de los miembros asociados, y así ocurrió cuando ocuparon su asiento todos los concurrentes.

El Secretario de la Asociación, señor Andrés Malpica, leyó el acta de la elección y a cada miembro de la Directiva fué entregado su nombramiento bajo sobre. Terminada la entrega, todos tomaron asiento y el amuerzo fué servido.

LA NUEVA DIRECTIVA.—La Directiva que ha de regir los destinos de la mencionada asociación durante el período reglamentario 1937-1938, la forman los señores siguientes:

Presidente, Jesús Lacera; vicepresidente, Vicente L. de Arechaga; secretario, Andrés Malpica; vicesecretario, José González Pérez, tesorero, Benigno Seage; vicetesorero, Daniel Pérez.

Vocales: Elías Cano, Antonio Orbay, Miguel Font, Fidel Fariñas Manuel Vizoso, José González Romero, Enrique Méndez, Ramón Esccurido, Miguel Canas y J. Urrecho. Vocales suplentes: Manuel Agüra, José A. Marrero, Severo Iglesias, Manuel Ibáñez y J. Barciela.

HABLA EL PRESIDENTE.—A los postres y cuando aún la sidra se servía en las copas, el señor Jesús Lacera se levantó de su asiento para dar las gracias a todos los miembros de la Asociación que se habían adherido al acto; también al presidente de la corporación de mueblistas, señor Vilariño, almacenista de maderas, y otros señores de giro de ferretería que se encontraban allí presentes sumándose a aquella demostración de la unión que alientan los integrantes de la Asociación de Carpintería en General.

El señor Lacera exteriorizó el agradecimiento de corporación hacia la Prensa por la cooperación espontánea que ésta ha prestado a las gestiones realizadas en favor de la industria.

Y dió fin a sus palabras, pidiendo a los asociados la unificacinó más firme, porque ésta fortificaría la Asociación y sería la base para obtener los beneficios a que todos los del giro tienen derecho.

EL SR. ANDRES MALPICA.—Se produjo luego el secretario de la Asociación, señor Malpica, en parecidos términos a los expresados por el presidente. Dirigió un cariñoso saludo al señor A. J. Calvo, compañero del periodismo que dirige la revista «Acana», órgano de dicha corporación, en premio a la relevante labor que en favor de ésta ha realizado; ensalza a la Prensa por la sobresaliente cooperación que presta en todas las gestiones que persiguen un fin justo, y termina su discurso, prometiendo que la nueva Directiva, en cuyo nombre habla, se propone velar tesoneramente por los intereses de la industria sin llegar a herir otros intereses legítimos.

EL RESUMEN DEL ACTO.—Hizo el resumen del acto el señor Leopoldo González, director de la Asociación, en forma concisa, pero expresiva. Luego de recoger, para ratificarlas, las manifestaciones hechas por los señores Lacera y Malpica, dijo que la industria que representaba la Asociación, era la más o una de las más cubanas, pues toda su actividad se desarrolla con artículos cubanos, salvo uno o dos, acaso y que sólo por eso, si otros motivos justos no hubiera, merecía la defensa que pregonaban sus representantes. «La industria del mueble, dijo, es muy cubana y debe defenderse, especialmente del clandestinaje que constituye una ilegalidad y una amenaza sin precedentes.»

Tuvo, también, el señor González palabras de agradecimiento para la Prensa, allí representada por los señores Isidro A. Mederos, de «Noticiero Mercantil»; Guillermo Pérez Lavielle, de «El Mundo»; Alberto J. Calvo, de «Acana», y Francisco Béthencourt, de DIARIO DE LA MARINA.

Como los señores Lacera y Malpica, el señor González fué muy aplaudido, por los ciento y pico de comensales que ocupaban las mesas colocadas en el Patio Andaluz de los jardines de «La Polar».

COTIZACIONES

NUEVA YORK, enero 28. (AP.) Cotizaciones al cierre de la Bolsa de Nueva York:

Acciones: 2.342.530.
Bonos: $13.120.600.

MERCADO DE MANTECA

Cierre ayer en Chicago:

Mayo	13.30
Julio	13.50
Granel	12.20N.

MERCADO DE METALES

Cierre ayer en New York:

Cobre	12.70
Estaño	50.10
Manganeso	40
Níckel	35
Plomo	6.00
Platino	—
Zinc	6.35

CAMBIOS EN NEW YORK

Cierre ayer en New York:

Libras esterlinas	4.90
Francos	4.65¾
Pesetas	7½

MERCADO DE CAFE

Cierre ayer en New York:

Marzo	7.47
Mayo	7.55
Julio	7.61
Septiembre	7.64
Diciembre	7.67

COMPAÑIA TERRITORIAL

La Junta Directiva de la sociedad en sesión celebrada hoy, acordó convocar a Junta General Ordinaria de Accionistas para el día 12 de febrero próximo a las once de la mañana en el escritorio del Presidente situado en la casa calle de Prado Número 90.

Y para su publicación en el DIARIO DE LA MARINA, durante cinco días extiendo el presente en la Habana a 26 de Enero de 1937.

Claudio G. MENDOZA, Secretario.

GODOY-SAYÁN
SEGUROS Y FIANZAS
(INSURANCE AND BONDING)
TELEFONOS: M-9866 M-9867
AGUIAR 77
HABANA, CUBA

Tomó posesión la directiva de la C. de Comercio

Designarán a los miembros del Ejecutivo y de la Comisión de Propaganda próximamente

En la tarde de hoy han de tomar posesión los miembros electos hace días para ocupar los cargos que, reglamentariamente, vacaron en la Directiva de la Cámara de Comercio de la República.

Constituído dicho organismo con los nuevos miembros, procederá a la designación de los señores que han de integrar el Comité Ejecutivo y la Comisión de Propaganda.

Cumplido ese trámite, la Directiva prestará atención a distintos asuntos que tiene en estudio, en relación de los intereses del comercio y la industria que representa.

El problema de los Departamentos en los Talleres de Sombreros, es una de las cuestiones que estudiará la Directiva de la Cámara, cuyos miembros ya han venido tratando cerca de las autoridades.

Concederá también la Directiva de las entrevistas celebradas con los señores Secretarios de Hacienda y Trabajo; de varias resoluciones tomadas y de distintos asuntos de índole interior.

La junta, que nos ocupa, es de carácter ordinario y corresponde al mes que finaliza.

BOLSA DE NUEVA YORK

COTIZACIONES AL CIERRE AYER

—A	
Amerada	108⅜
Am Radiator	28
Adams Expr	17⅝
Air Reducc	75
Alaska Jun	1⅜
Alleghany	4⅛
Allied Chem	234½
Allis Chal	78¾
Amer Can	110
Am Car Fou	62½
Am F Pow	12
Amer Inter	15
Amer Loco	49
Am P Light	13¾
Amer Smel	90
Amer Sugar	53½
A C Alcohol	27½
Amer T and T	183½
Amer Ice	3¾
Am Tobac A	99
Am Tobac B	99½
Am W Works	26¼
Am Woolen	13¾
Anaconda C	52⅝
Atchison	72
Atlan Coast	44½
Atlan Ref	34½
Ass D Goods	19⅝
Auburn Auto	31
Aviat Cor	8¼
Amer Bank	38⅞
Amer Metal	59
—B	
Baldwin Lo	9½
Balt and Ohio	21¾
Bendix Avi	27⅛
Best and Co	57½
Beth Steel	80⅞
Borden Co	27⅜
Briggs	55
Brook Man	49¾
Byers A M	30½
—C	
Can Pacif	15½
Cann Mills	60
Case T Mach	151¾
C de Pasco	67½
Ches and Ohio	64⅛
Chi R Islan	2½
Chrysler	120½
Coca Cola	130
Col Carbon	121¾
Comm and Sout	3½
Congoleum	40
Con Cigar	17⅛
Cons Gas	46½
Cons Oil	16¼
Cont Can	62
Cont Oil	44
Con Prod	68⅞
Coty Inc	7¾
Cuba Co	2½
Cub Amer S	12
C Am Sug, p	—
Cmm-l Solv	19½
Chesapeake	88
C Palmolive	19⅞
Cruc Steel	57½
Cons R Cuba	9⅛
—D	
Del Hudson	48⅝
Del and Lack	18⅛
Drug Inc	14¾
Dupont	171
—E	
East Kodak	169
El Auto Lit	41½
El Pow Lig	22⅛
Elec Bond	2⅜
Erie (R R)	14⅝
—F	
Fox Film C	37
Frep Texas	29½
—G	
Gen A Tank	77½
Gen Asphalt	37½
Gen Elec	62⅜
Gen Foods	43
Gen Motors	66⅞
Guantánamo S	3⅞
Gillet Saf	18¼
Gimbel Bros	22
Gold Dust	—
Goodrich R	33¼
Goodyear	33¼
Gen Bronze	12¾
Great North	42½
—H	
Hershey, com	65
Homestake	407
Houston Oil	16½
Hudson Mot	22
—I	
Ill Cent	22½
Interb R T	12¾
I B Machine	—
Int Cement	63½
Int Nickel	62⅞
Inter Tel	12¾
Illin Glas	159
—J	
Johns Mansv	144¼
—K	
Kroger Groc	23
Kresge S S	27⅞
Kelvinator	23¼
Kennecot	57⅝
—L	
Lambert Co	21
Ligg Myers	114
Loew-s Inc	71¼
Loose Wiles	42½
Lorillard	23⅝
Louisv Nas	89
Ludlum Stl	30⅝
Lehman Cor	127
Liquid Carb	49¼
—M	
Macy (H R)	52⅞
Montgomery	54½
Miss Pac, c	3⅛
Miss Pac, p	8
Min Honeyw	108½
Murray Corp	18⅝
—N	
N Y Central	41½
Nash	23⅝
Nat-l Dist	28
Nat-l Bisc	31¼
Nat-l Cash	34⅞
Nat-l Dairy	23½
Nat-l P Li	12⅝
North Amer	30⅝
N A Aviat-n	16
Norfolk and W	260
Nort Pacif	27¾
—O	
Ohio Oil	18¾
Otis Elev	42
Otis Steel	18
—P	
Packard Mot	11⅛
Paramuont	28⅜
Pennsylvann	40¾
J C Penney	99
Pullman Co	68½
Proc Gamble	62¾
Pure Oil	22¾
Puerto Rico	37⅜
—R	
Radio Corp	11⅞
Rep I Steel	32⅛
Reynolds	56⅜
Royal Dutch	—
—S	
Safeway St	42½
Sears Roeb	83¼
Simmons Co	54¾
Soc Vacuun	18
St Paul, p	5¼
So Pacific	45⅝
South Ry	27¼
Stan Brands	15⅝
Stand Gas	12⅝
Stan N J	69¾
Stan Oil C	45
Stewart War	18½
Studebaker	16¼
Sun Oil	74½
—T	
Texas Co	54⅜
Texas Gulf	40⅞
Tinken Roll	72⅞
—U	
Union Crb	104½
U Pacific	129¾
Union Oil	25⅞
United Cor	7¼
Uni Cor, pfd	45¾
Unit Fruit	81¾
U S Rubber	53¾
U S Steel	91⅝
U Aircraft	29¾
U S Ind Alc	39¼
—V	
Vanadium	30½
—W	
Warner Bros	15¼
W Brothers	11⅝
West Union	80
West Elec	157¾
Woolworth	61½

THE BOSTON SURETY Co.
S. A.
FIANZAS INTACHABLES
Administrador General: MOISÉS MAESTRI
Manzana de Gómez 364-366 — Teléfono M-2517.
Garantizadas sus operaciones con Bonos de la República.

COMPAÑIA FEDERAL DE SEGUROS, S. A.
Seguros contra Accidentes del Trabajo.
(FUNDADA EN 1919).
ESTA COMPAÑIA TIENE DEPOSITADOS EN LA TESORERIA GENERAL $100,000.00 EN BONOS DE LA REPUBLICA DE CUBA, PARA RESPONDER A SUS OPERACIONES DE SEGUROS.
TELEFONO M-1899. EDIFICIO LARREA, AGUIAR Y EMPEDRADO. HABANA.

M.E.C.D. 2016

CRONICA CATOLICA

ACTOS CATOLICOS PARA MAÑANA

El Jubileo Circular

En la Iglesia de la Merced, el Jubileo Circular.

La misa del Sacramento a las 8:30 a.m. Después de la misa, la exposición de Su Divina Majestad.

A las 5 de la tarde, Santo Rosario, Visita a Jesús Sacramentado, bendición y reserva.

En los demás templos

Santo Rosario, lectura espiritual, visita a Jesús Sacramentado y Salve cantada.

Los siete domingos de San José, en la Iglesia de la Merced.

La Milicia Josefina, canónicamente erigida en la Iglesia de Ntra. Sra. de la Merced, dará comienzo a la devoción de los «Siete Domingos en honor del Patriarca San José, con el siguiente programa:

A las ocho de la mañana, en el altar de San José, misa de comunión general con fervorines.

A continuación de la misa, el ejercicio de los Siete Domingos, cantándose la Marcha Triunfal de San José.

A las 9, misa solemne y sermón.

El Director R. P. Bruno García, C. M., ruega a los Milicianos de San José asistan a los cultos adornados con el distintivo de la Milicia Josefina e invita a los fieles devotos del Santo Patriarca.

LAS FIESTAS TRICENTENARIAS EN HOMENAJE AL NIÑO JESUS DE PRAGA, SE HAN CELEBRADO CON GRAN POMPA POR LA COMUNIDAD DE LOS PADRES CARMELITAS DE LA HABANA

La Venerable Comunidad de Padres Carmelitas de la Habana y la Archicofradía del Niño Jesús de Praga, celebraron con inusitada pompa las fiestas Tricentenarias del hallazgo de la Imagen del Niño Jesús de Praga por el Venerable Padre Cirilo de la Madre de Dios.

Estas fiestas se efectuaron en la Iglesia del Carmen, sita en Infanta, entre Neptuno y Concordia con el siguiente programa:

Mes del Niño Jesús de Praga.—Todos los días del mes de enero, a las 5:30 de la tarde, se practicó el ejercicio del mes en honor del Niño Jesús de Praga con el rezo del Santo Rosario, ejercicios y cánticos por los Tiples del coro parroquial, los alumnos de la catequesis parroquial y los de la Escuela Parroquial del Carmen, los cuales fueron dirigidos por los Padres Fray Domingo del Santísimo Sacramento, C. D. y Fray Justo del Niño Jesús. C. D. y Fray Justo del Niño Jesús, C. D., Director de la Archicofradía del Niño Jesús de Praga; de la Escuela Parroquial y de la Cofradía de la Doctrina Cristiana, que abarca los diferentes catecismos establecidos en la Parroquia.

La parte de órgano la desempeñó con su habitual maestría, el organista de esta Parroquia, R. P. Fray Eugenio de San José, O. C. D.

Estos cultos estuvieron muy concurridos, pues en la Habana es muy popular la devoción al Divino Niño Jesús de Praga.

La novena.—Del 16 al 24, se celebró la novena.

Por la mañana a las 8:30, misa cantada en el altar del Niño Jesús de Praga por el Director Padre Justo, O. C. D. A continuación, el ejercicio de la novena con cánticos. Interpretaron los cantos y parte musiacl de la Misa, los Colegios, «La Inmaculada» «Infantil del Niño Jesús de Praga», «Escuela Parroquial», «Madres Oblatas», «Madre Hurtado», «Coro Infantil del Niño de Praga».

Por la tarde, Rosario, ejercicio de la novena y cánticos.

Triduo.— Los días 22, 23 y 24, se celebró conjuntamente el Triduo y la fiesta principal con los siguientes actos católicos:

Día 22.— A las 8:30 de la mañana, misa cantada por el P. Director, estando la parte musical a cargo del Coro de la Escuela Parroquial, el cual la desempeñó de manera brillantísima, bajo la dirección de los Padres Domingo del Santísimo Sacramento y Eugenio de San José, O. C. D.

Por la tarde, a las 5:30, además de los correspondientes ejercicios del Triduo-Novena, predicó el R. P. Fray Fernando de Santa Teresa, C. M., el cual se refirió en su sermón al hallazgo de la Imagen del Niño Jesús de Praga, la cual habían ocultado entre escombros los herejes calvinistas.

Día 23.— A las 7:30 de la mañana penetraron procesionalmente en el templo en correcta formación 780 niños de ambos sexos, alumnos de los Catecismos Parroquiales. De estos, 380 iban vestidos conforme a la usanza de la Primera Comunión, la cual iban a celebrar en este día.

Todos estos niños y niñas, pobrecitos hijos de la clase humilde del pueblo, no tienen con qué costearse el uniforme de su Primera Comunión, pero obvió la dificultad el Párroco, el Director, la Cofradía de la Doctrina Cristiana y el Ropero del Niño Jesús de Praga, los cuales les proveyeron de cuanto les era menester para concurrir al banquete eucarístico.

Nadie reconocería en ellos a los pobres niños o niñas de pobrísimas ciudadelas, tal era el lujo de sus vestidos, bolsas, guantes, rosarios y libros dentro de la modestia cristiana en el vestido.

Ocuparon los bancos centrales del templo todos cubiertos de blanco.

En los laterales tomaron puesto los otros 320 alumnos que ya habían hecho su Primera Comunión.

Oficia Monseñor Pedro González Estrada, el complaciente Arzobispo de Atalia, Muy Ilustre Terciario Carmelita, asistido del Padre Fernando de Santa Teresa, O. C. D., del Hermano Fray Angel de Santa Teresa, O. C. D. y una Corte de Acólitos, de gran gala.

Artístico es el adorno floral del altar mayor y de su Presbiterio, donde esta misa tiene lugar.

La misa de Primera Comunión se celebra conforme al Ritual, mandado a observar por el Papa de la Eucaristía, Su Santidad Pío X de F. M. Es dirigido por el P. Justo, Director de los catecismos, el cual durante un mes laboró intensamente con el Párroco, Hermanos Catequistas de La Academia de San Juan Bautista de la Salle y los Catequistas seglares de ambos sexos.

La Comunión resultó altamente sublime.

Monseñor Estrada la distribuyó a los 380 comulgandos de la Primera Comunión.

El R. P. Fray Samuel de la Virgen del Carmen, sub-Prior de la Comunidad de Padres Carmelitas en el altar del Niño Jesús de Praga, a los demás alumnos y fieles.

El Coro de la Catequesis tuvo a su cargo la parte musical, que ejecutó muy artísticamente.

Después de la acción de gracias, el Párroco les dirigió una vibrante alocución y les hizo entrega del correspondiente recordatorio.

En el local de la Escuela Parroquial, se les sirvió un riquísimo desayuno, que presidieron el Párroco, el Director de los Catecismos, la Presidenta de la Cofradía del Niño Jesús de Praga, la de la Cofradía de la Doctrina Cristiana, el Presidente de los Caballeros del Niño Jesús de Praga y las Catequistas.

Estos sublimes actos de amor a Dios y de amor a los niños, fueron presenciados por numerosísimo concurso de fieles.

A las 5:30 de la tarde, celebraron los niños de Primera Comunión, la hermosísima fiesta de la perseverancia, en la cual ofició y predicó, el R. P. Rafael de Jesús.

Después de esta conmovedora función, tuvo lugar la correspondiente al segundo día del Triduo, en la cual predicó el P. Domingo del Santísimo Sacramento, O. C. D. un elocuentísimo sermón, dirigido especialmente a los niños y a sus padres, a fin de que estos cumplan con el sacratísimo deber de educar cristianamente sus hijos para el cielo.

Después del sermón, los Coros de la Catequesis y el del Niño Jesús de Praga, interpretaron de manera magistral la Salve de Ravanello, a tres voces, bajo la dirección de los Padres Justo, Domingo y Eugenio.

Se inició el desfile a las siete y media de la noche.

Día 24.—Es el día de la fiesta principal y del último del Triduo.

A las siete y media a.m. celébrase, la misa de comunón de la Archicofradía del Niño Jesús de Praga, y a las 8, la «Gran Jornada Eucarística Infantil», a la cual concurrieron tres mil niños de ambos sexos, la cual describimos en la crónica de ayer.

Resultó magnífica, compláciéndonos en felicitar a sus organizadores, los Padres Rafael de Jesús y Justo del Niño Jesús, por el brillantísimo éxito alcanzado.

A las 9, y una vez retirados los «Infantiles» de la Jornada Eucarística, ocupa sus puestos un inmenso concurso de fieles, que oye devotamente la grandiosa misa solemne y escucha extasiada la elocuentísima y sabia palabra de Monseñor Ruiz, el egregio Pastor de la Archidiócesis de la Habana, el cual después de explicar en concepto de punto doctrinal, la «Intercesión» de los Santos, tal y como nos lo enseña nuestra Santa Madre la Iglesia, que nos recuerda que ante Dios, no hay más intercesor que Jesucristo, ni más Mediadora ante Jesucristo que la Virgen María.

Los Santos interponen sus méritos ante Jesucristo, como amigos suyos muy queridos, suplicándole interceda por aquellos que a ellos se encomiendan.

Por eso la Iglesia concluye todas sus oraciones con la invocación: «Por Cristo, Señor Nuestro».

El sermón lo consagra a enseñar a sus oyentes cómo deben educar cristianamente a los niños, después de demostrarles la necesidad de esta educación, sin la cual no hay paz de buena voluntad entre los hombres.

Ruega a los padres de familia, envíen sus hijos al Catecismo, que es Código de la fraternidad universal y del bienestar universal, pues sus «Diez Preceptos» quedan resumidos en estos dos:

«Amor a Dios».

«Amor al Prójimo por Dios».

Así los resumió el mismo Jesucristo para alcanzar la vida eterna.

Fué muy ensalzado el sermón, que pronunció con enérgica dulzura.

Los cantantes Padres Rentería y Larrea; los señores José Fuentes, Jaime Ponsoda, Juanito Mendizábal, los Tiples del Niño Jesús de Praga y orquesta, bajo la dirección del Padre Eugenio de San José, organista de la Parroquia Ntra. Sra. del Carmen, interpretaron de manera brillantísima, la misa a tres voces de Garmendia y «Ave Rerum» de Goicoechea.

Después de la misa, el Himno del Niño Jesús de Praga.

Constituyó un gran éxito la parte musical.

Oficiaron en esta grandiosa misa, el sub-Prior, R. P. Fray Samuel de la Virgen del Carmen, asistido de los Padres Fray Fernando de Santa Teresa y Fray Juan José de la Virgen del Carmen, O. C. D.

El templo lucía preciosísimo adorno floral, donativo de la señora Clara del Valle, viuda de Fernández, la cual ha sido muy felicitada por su generosa ofrenda al Niño Jesús de Praga.

Se distribuyeron diversos recordatorios entre los asistentes.

A las cuatro y media de la tarde, se reunieron unos mil niños de ambos sexos procedentes de diversos Colegios de la Escuela Parroquial y Catequesis de la Parroquia.

Después del rezo de la Coronita, predicó un grandioso sermón de circunstancias, en el cual después de un bello resumen de todos los actos celebrados, se ocupó de la educación cristiana del niño.

Después del sermón pidió a estos que orasen por el Sumo Pontífice por la Iglesia y por la Patria.

Concluyó expresando su gratitud a cuantos habían contribuido con su cooperación al mayor esplendor de estas suntuosas fiestas.

Después del sermón, se organizó la grandiosa procesión del Niño Jesús de Praga, que recorrió los claustros y las naves del templo.

Ante la imagen del Niño Jesús de Praga formaba una vistosa Corte angélica.

Durante el recorrido procesional, se cantó con fervoroso entusiasmo, el Himno al Niño Jesús de Praga.

Recogida la suntuosa procesión, se rifó entre los niños un blanco corderito regalo de la señora Hortensia Aguilera, viuda de Armenteros, Tesorera de la Archicofradía.

Correspondió al No. 14 que poseía la niña Aída Pando.

Después se rifó entre los cofrades una artística imagen del Niño Jesús de Praga, regalo de la Cofradía.

La suerte designó al número 290, cuyo tenedor no se presentó en aquel momento.

Con el canto del Himno popular, terminaron las fiestas tricentenarias del hallazgo de la Imagen del Niño Jesús de Praga.

Por su suntuosidad, felicitamos al Párroco, al Director y Directivas de señoras y caballeros

MERCADO DE ALGODON

Cierre ayer en New York:

Marzo	12.80
Mayo	12.60
Julio	12.45
Octubre	12.00
Diciembre	11.97
Enero	11.96

LA PLATA EN TORONTO

Cierre ayer en Toronto:

Marzo	44.62	44.75
Mayo	44.50	44.95

EDICTO

DR. JUAN F. NODARSE Y FLEITA, Juez de Primera Instancia del Norte.

Por el presente edicto hago saber: que a este Juzgado y Secretaría a cargo del que refrenda, ha correspondido por repartimiento un expediente promovido por el Estado Cubano, para la expropiación forzosa de una faja de terreno de la finca «Clarita», propiedad de los Ferrocarriles Unidos de la Habana, cuya faja linda por el Norte, con terrenos de la propia finca, por el Sur, con la Carretera de la Habana a Santiago de las Vegas, por Vento y Wajay, por el Este, con la Zona de los mencionados Ferrocarriles y por el Oeste, con terrenos de la finca «Las Catalinas», con un área de 259.16 metros cuadrados necesarios para la prolongación de la calle Santa Catalina, desde el Puente sobre el Ferrocarril, hasta la Carretera de Rancho Boyeros; y se cita a las personas que se crean interesadas por cualquier título en el mencionado expediente, para la Junta que se efectuará en el local del Juzgado, sito en el tercer piso de la casa Paseo de Martí número quince, el día veinte y dos de Febrero próximo a las nueve de la mañana, al objeto de hacer el nombramiento de Comisionados para el avalúo de la faja de terreno que se pretente expropiar, así como de los perjuicios que puedan irrogarse de su ocupación, cuya junta se celebrará cualquiera que sea el número de los que asistan; previniéndose a las personas que se crean con algún interés en el asunto, que antes del día señalado para dicha junta deberán presentar en el Juzgado, pruebas fehacientes de su interés, en lo que es motivo de la misma, para que puedan ser admitidos en aquella.

Y para su publicación en un periódico de circulación de esta Municipalidad, por un término de no menor de cinco días consecutivos, libro el presente en la Habana a veinte y dos de Enero de 1937. — **Dr. Juan F. Nodarse y FLEITA**, Juez de Primera Instancia del Norte.

Ante mí.

Andrés García.

EDICTO

DR. EDUARDO C. LENS, Juez de Primera Instancia del Este de esta Capital.

Por el presente edicto se hace saber: que en este Juzgado y por ante el Secretario Judicial Antonio Daumy y Vilá, cursan las diligencias promovidas por la Secretaría de Obras Públicas solicitando la expropiación a favor del Estado Cubano de una faja de terreno de la finca «La Ciénaga» propiedad del Ayuntamiento de La Habana, lindando dicha faja de terreno por el Norte y Sur con terrenos de la propia finca, por el Este con la faja real y por el Oeste con terrenos de los Ferrocarriles Unidos de La Habana, con un área de once mil ochocientos noventa y ocho metros ochenta decímetros cuadrados. Y se convoca por este medio al Ayuntamiento de La Habana como propietario de la finca y a todas las personas interesadas por cualquier título en la propiedad, posesión, derechos, participación o servidumbre del terreno que se trata de expropiar, y a todos los que se crean con algún interés en el asunto para que el día veinte y seis de Febrero próximo a las ocho de la mañana comparezcan en este Juzgado sito en el tercer piso de la casa Paseo de Martí número 15, para la celebración de la Junta que dispone el Decreto 595 del Gobierno Provisional, de veinte y dos de mayo de 1907, al objeto de hacer el nombramiento de Comisionados para evaluar dicha propiedad, previniéndose a las personas que se crean con algún interés en el asunto que antes del día señalado deberán presentar en este Juzgado las pruebas de su interés, y que dicha junta se celebrará cualquiera que sea el número de los que asistan.

Y para su publicación en un periódico diario de esta Ciudad, libro la presente en La Habana a veinte y tres de enero de 1937.

Dr. Eduardo C. Lens.

Anuncios Clasificados de Ultima Hora

VENTAS

48 CASAS

JOSE CAMPANERIA

Aguiar 68: M-7785. Compra y venta de chalets, casas, solares y fincas rústicas. Dinero para hipotecas, créditos moratoriados y condominios.

Esquinas: Neptuno, 2 plantas, 325 metros: $50,000. Aguila, una planta, antigua, 300 metros; $35,000. San Lázaro, 4 plantas, moderna: $23,000. Otras más. Campanería, Aguiar 68. Telf. M-7785.

San Lázaro, 4 plantas, monolítica: $22,000. Otra, cerca Belascoaín, moderna: $18,000. Otra, dos plantas, moderna: sala, comedor, 3 cuartos y baño: $14,000. Campanería, Aguiar 68: Telf. M-7785.

Colón, cerca Prado, 414 metros, una planta: $8.500. Hospital, dos plantas: $7.000. Virtudes, cerca Belascoaín, 150 metros, una planta: $4.000. Dejo $3.300 sin interés. Campanería.

Egido, cerca Monte, Comercio, 200 metros, 1 planta: $9.500. Corrales, una planta: 360 metros; antigua, precio: $5.000. Otra 2 plantas: 220 metros: $8.500. Campanería Aguiar 68.

Concordia cerca Escobar, 2 plantas, sala, saleta, 5 cuartos, comedor, 11000 pesos. Concordia cerca Beloascoaín, 2 plantas, moderna: $8.500. Campanería, Aguiar 68, teléfono M-7785.

Casas dos plantas, Barcelona cerca Capitolio: $12.500. Animas, moderna, cerca Manrique: $14.000. Manrique cerca Neptuno: $12.000, Todas tres cuartos. Campanería. Aguiar 68. M-7785.

Vedado: calle cerca 17 y del colegio La Salle: jardín, portal, sala, saleta, hall, 3 cuartos, comedor cuarto criado, garage: $10.000. Facilidad pago. Campanería, Aguiar 68, M-7785

Alturas Almendares, cerca Calzada Columbia, una planta, moderna Jardín, portal, sala, hall, cuatro cuartos, comedor, garage: $7.500. Otra Avenida Tropical: $10.000. Campanería, Aguiar 68, teléfono M-7785

Calle Atocha cerca Calzada Palatino. Sala, comedor, tres cuartos: $2.000. Zaragoza, cerca Calzada Cerro, $1.600, Pérez cerca Villanueva, $1.200. Golcuría cerca Carmen, moderna: $4.000. Campanería, Aguiar 68. M-7785.

Ganga: Montoro cerca Carlos III, moderna, jardín, portal, hall, sala, 2 cuartos, baño, comedor, 2 cuartos altos. Dejo $3.200 sin interés. Efectivo $2.000 Campanería Aguiar 68. M-7785.

SE VENDE ELEGANTE CHALT SITUADO EN LA AEVNIDA DE ALTURAS

Casi esquina a la Avenida de La Paz. Alturas del Río Almendares. Compuesto, la planta baja: de jardín, portal, sala, vestíbulo, comedor, baño auxiliar, gabinete, pantry, cocina, cuarto y servicio de criados, terraza, garage y patio. Altos: cuatro cuartos con closets, baño completo, dos terrazas. Puede verse a todas horas J. P. Quintana e Hijo, Chacón No. 23: M-8182 y FO-2188.

JOSE MARTI

(Por el Padre Fray Ignacio Biain, O. F. M.)

Desde que vió la luz de Cuba «en la madrugada del 28 de enero de 1853» su afán no tuvo otra mira que la de servir a Cuba. Pero ¡de qué manera! Al modo heroico, en el pleno sentido de la palabra. Martí es la representación genuina de la virtud cubana, cuando las contingencias históricas la apuraron a dar de sí cuanto pudo y cuanto debió. Los pueblos necesitan a veces el trallazo de la injusticia y de la opresión para despertar y ser. Entonces, el alma nacional reacciona favorablemente y da al mundo el ejemplo de sus brillos y de sus opulencias espirituales. Así fué Cuba en e período heroico de sus luchas libertarias. Y fué Martí, ciertamiente, el ejemplo más destacado de aquellas virtudes cívicas. Pocos hombres registra la historia contemporánea de quienes se pueda enhebrar un florilegio tan alabancioso como de Martí, desde todos los puntos de vista, como patriota, como hombre, como genio. Leyendo el Martí de Jorge Mañach, que debiera ser el Manual del Patriota Cubano, se entera uno de cuán profundas son las vetas de la cantera martiana, cuánta era su nobleza, cuánto su desinterés, cuánta su perspicacia para atalayar los auténticos caminos de la patria, y qué fibra la suya, tan exquisita y tierna, en el trato con los hombres. Los tiempos de Martí fueron los tiempos bellos por antonomasia para Cuba. En la factoría extranjera, secuestrada, sentían más intensamente el soplo de la libertad. Forjaban la Patria futura y ese gozo doloroso de asistir a la gestación de la Patria, les hacía vivir días de epopeya. En la manigua cubana escribió el machete el libro heroico. Y Martí fué el verbo y la inspiración, la voz mesiánica que agrupó a los cubanos de buena voluntad, que fué voluntad de lucha, voluntad de privación, voluntad de martirio. **¿Por qué no han de retornar otra vez, los días heroicos? El bien de la Patria es un bien que no se consigue sino con el sacrificio cotidiano de todos.** No es la Patria escalafón de medros personales, sino que todos estamos aquí para servir a ella, a fin de que los bienes de la Patria lleguen a todos. No hay duda de que Martí se ruborizaría de tanta oración insubstancial en labios que están muy lejos de imitarle en la práctica. Sucede así con todos los grandes hombres; que los alabamos mucho, mas les imitamos poco. Bien merece Martí una evocación emotiva en este día de su natalicio; pero igualmente merece la patria cubana, por la que él vivió y murió, que de una vez para siempre empecemos a servirla seriamente. Sea, nuestra consigna la consigna de Martí: «Creo que he dado a mi tierra, desde que conocí la dulzura de su amor, cuanto un hombre puede dar. Creo que he puesto a sus pies muchas veces fortunas y honores. Creo que no me falta el valor necesario para morir en su defensa».

Fray Ignacio Biain, O. F. M.

(De la Revista «San Antonio», de Padres Franciscanos. Habana, enero 25 de 1937).

VENTAS

48 CASAS

CERRO: CHAPLE Y SALVADOR 2, casa con sala, dos habitaciones, servicio sanitario, cielo raso, moderna; $2.800. Teléfono I-6334. Sr. León.

GANGA: LUZ CABALLERO, CHALET jardín, portal, sala, gabinete, recibidor, 2 habitaciones, comedor fondo, baño intercalado, cuarto y servicio criados entrada independiente, 5 cuartos y garage, 11.75x24. León teléfono I-6334.

VENDO CERRO PORTAL, SALA, 2 cuartos grandes, servicio sanitario, mampostería, $1.800; otra portal, sala grande cocina, servicio, traspatio, $900, mampostería, cielo raso. I-6334 León.

49 SOLARES

GANGA: ALTURAS ALMENDARES: Kholy, parcela mide 17.69x30.60, total 541 varas, frente Avenida Central, $4.25 vara. Calzada Columbia, entre Aliados y América, al lado Botica, la mejor situación, 17.15 por 41.20, $8.50 vara Marrero, M-7774 y U-6671.

TERRENO ENTRE COUNTRY CLUB y Ciudad Militar. Otro en reparto Habana. Manzana Gómez Habana. Manzana Gómez 211 de 9 a 11 teléfono A-6390.

MAGNIFICO SOLAR EN CALABAZAR, Otro muy bien situado en un reparto Habana. Admito en pago un automóvil. Manzana de Gómez 211.

51 ESTABLECIMIENTOS

SE VENDE UN APARATO DE TOSTAR café, instalado en un local amplio con armatoste. Alquiler barato y contrato bueno. Se da en la tercera parte de su valor. Informes: Sr. Benjamín García. Galiano 125.

POR NO PODERSE ATENDER SE vende casa próspera de compra-venta en lo mejor de La Habana. Aproveche magnífica oportunidad. Le informan en San Rafael 89.

53 AUTOMOVILES Y ACCESORIOS

UNO Y DOS CEROS, NO ES NINGÚN departamento simplemente la celebración del Centenario, (no, de la Casa Ros y Novoa, que le falta poco) (1889) para el 50%) de las calles Galiano y San Rafael, que empezarán el día 30 de Enero y terminarán el día seis de Febrero. Usted como buen amante del progreso de las urbes Nacionales, contribuya comprando cantidad y calidad al mismo precio en las calles de Galiano y San Rafael, su casa Galiano 94, J. Naveira, S. en C. Muebles del país y Viena a plazos.

56 MUEBLES Y PRENDAS

FAMILIA VENDE LUJOSO CUARTO caoba 3 cuerpos, butacón, tiradores modernos, $125, comedor renacimiento tipo bargueño, Leving-room, $75, recibidor renacimiento, lámpara renacimiento, $25. Salud 54 Escobar y Lealtad.

PARTICULARES HOY MISMO URgeme vender juego cuarto 3 cuerpos $28, otro grande $38, sala, $30; comedor, $32; sillones, $10, todo nuevecito. Escobar 9, bajos, San Lázaro y Lagunas

FAMILIA VENDE LUJOSO JUEGO cuarto tres cuerpos ,caoba último modelo $85, comedor renacimiento, $65, Living Room sala fino, $25, lámpara madera Renacimiento. Concordia 127 Belascoaín y Gervasio.

VENDO JUEGO CUARTO MODERno $28. otro 3 cuerpos último estilo, comedor caoba, sala, Livingroom, lámparas todo nuevo. Calzada Jesús del Monte 27, altos, una cuadra Esquina Tejas.

VENDO JUEGO CUARTO 3 CUERpos arte moderno, $35, otro finísimo enchape baratísimo, sala, comedor, último tipo, 2 sillones, 4 sillas, $7. Monte 384 y San Joaquín.

57 UTILES DE OFICINA

VENDO MUEBLES DE OFICINA: máquinas de escribir, sumar y calcular, archivos, juegos recibidor, libreros, armarios, sillas giratorias, mimeógrafos. Progreso 3, entre Villegas y Aguacate: M-8638.

MAQUINAS UNDERWOOD, DE 25 pulgadas. Vendo mimeógrafo Edison 77. Muebles para oficinas, archivos, armarios acero, cajas de hierro, divisiones, tarjeteros Kardex. Compostela 43, entre O-Reilly y Progreso: M-8081.

VENDO LOS MUEBLES DE MI OFIcina: máquinas de escribir, mesas, archivos, una vitrina nueva propia para casa de modas, edificio Abreu, departamento 302, de 1 a 3 p. m.

60 INSTRUMENTOS DE MUSICA

VENDO EN 35 PESOS, UN MAGNIfico piano chico, americano, lindas voces y teclado blanco. Urge la venta, en Prado 13, bajos, por Genios.

ALQUILERES

80 CASAS DE HUESPEDES

SAN LAZARO 202, ALTOS, ENTRE Galiano y San Nicolás, casa de huéspedes chiquita. Se alquila magnífica habitación, con agua corriente y toda asistencia, a familia honorable u hombres solos. Trato esmerado y comida estupenda.

83 DEPARTAMENTOS

SE ALQUILA UN DEPARTAMENTO de esquina con vista a la calle, de dos habitaciones, lindísimo, en casa particular, moderna y elegante, para matrimonio sin niños o hombres solos. Concordia 49, altos, por Manrique.

84 HABITACIONES

EN CASA DE EXTRICTA MORALIdad alquilo 2 habitaciones a señoras o señoritas o matrimonio sin niños, se cambian referencias. Cárdenas 38 2o. piso.

SE ALQUILA UNA HABITACION San Lázaro No 6 2o piso esquina a Prado.

HABITACIONES PARA HOMBRES solos con todo servicio, agua fría y caliente, excelente comida, $18.00, por persona ambiente familiar, teléfono M-3922 Prado 31, altos.

$7.00 CUARTO EN CASA DE FAMILIA, matrimonio sin niños, baño completo, entrada independiente, lugar inmejorable, luz toda la noche, tengo teléfono. La casa Luz No. entre 10 de Octubre y Delicias, Jesús del Monte, teléfono I-6157.

CASA DE ORDEN: LIMPIAS Y AMplias habitaciones, desde $7.00. También departamento amplio con balcón a la calle, O-Reilly 32, altos, entre Cuba y Aguiar.

ALQUILO CASA PARTICULAR, HERmosa, grande habitación con balcón, lavabo de agua corriente, teléfono y toda asistencia; otra más chica, en iguales condiciones, Neptuno 73, primer piso de «La Filosofía».

ALQUILO HABITACION, CON VISta a la calle, para tres compañeros, toda asistencia: $20.00, personal; otra, contigua al baño, para matrimonio o dos compañeros: $40.00, agua caliente. Casa de moralidad, Reina 2, último piso, derecha.

MURALLA 55, ALTOS, ENTRE HAbana y Compostela. Alquilo una espléndida habitación con lavabo. Hay balcón a la calle, luz y teléfono. Nunca falta el agua. Moralidad.

ALQUILERES

85 NAVES Y LOCALES

LOCAL PARA ESTABLECIMIENTO, carbonería, zapatería u otra industria, bueno y barato, mide » por 9 metros. Puertas metálicas, buena barriada muy poblada. Reforma y Herrera. Luyanó Llaves en los altos.

87 HABANA

SE ALQUILAN LOS ESPACIOSOS y ventilados altos y bajos de Consulado 78, entre Colón y Refugio. Informan Teléfono F-3294.

ALQUILO ENSANCHE DE LA HAbana, Bruzón 27, altos modernos, sala, tres habitaciones. baño intercalado, comedor, cuarto y servicio de criados. Informan teléfono F-4813.

ALQUILO PRIMER PISO ALTO, Amargura 41, entre Compostela y Habana, llave en la misma. Informan Calzada 60, Vedado, esquina a F.

NEPTUNO 132 ALTOS, SALA, TRES cuartos, baño completo, comedor al fondo, cocina, cuarto y servicio de criados Llave en los bajos. Informan F-4116.

ALTOS SAN MIGUEL 306 ENTRE Mazón y Basarrate. Sala, comedor, tres cuartos, baño completo intercalado, calentador, criados. Llaves allí. Precio: $36.

SAN LAZARO 122, ENTRE AGUILA y Crespo, edificio moderno, elevador, cinco cuartos, comedor al fondo. Acabada de pintar. Renta: $60.00. Informan en la misma. Telf. M-5996.

88 VEDADO

Vedado Regia Planta Baja

Calle Quince número 443, entre Ocho y Diez, en el Vedado: jardín, portal, sala, livingroom, cinco cuartos, 2 baños intercalados, comedor, pantry, cocina, cuarto y servicio de criados. Garage, cuarto y servicio de chofer Moderna, bien situada, amplia, fresca y cómoda.

$100.00

Puede verse de 2 a 5 p. m.

Informes: Manzana de Gómez 423 Telfs. M-1132 y FO-1274

89 CERRO Y PALATINO

ALQUILO CASA COMPUESTA DE sala 4 habitaciones, baño intercalado, cocina, patio y traspatio, garage para dos máquinas, precio: $35.00. Informan la bodega de Domínguez No. 20 esq. Mariano, Cerro.

SE ALQUILA LA FRESCA Y HERmosa casa C. del Cerro No. 635. Informes teléfono FO-2881.

ALQUILO HERMOSA CASA, PRENsa 3, $25.00, pegada al paradero Cerro, con portal, sala, comedor, tres grandes cuartos, cuarto baño. Informan: Bernaza 23, tintorería. Llave bodega.

$20.00, BUENA CASA MUY FRESCA, abundante agua:sala, comedor, tres cuartos, San Cristóbal 16, esquina a Prensa, una cuadra tranvías del Cerro. Llaves enla bodega de la esquina.

91 J. DEL MONTE Y LA VIBORA

SE ALQUILAN MODERNOS ALTOS compuestos de sala, saleta, dos amplias habitaciones y baño moderno, en la calle San Luis No. 16, altos, entre Mangos y Princesa, Víbora. Precio: $22.00. Informan «Caja de Ahorros y Banco Gallego, S.A.», teléfono A-6758.

SE ALQUILA: CARMEN 4, ESQUINA a D-Strampes, cerca Maristas y Lourdes. Buena comunicación por ómnibus y tranvías. Informan: Telf. I-6467.

92 SANTOS SUAREZ Y MENDOZA

BODEGUEROS

Alquilo, Enamorados número 41, esquina a Serrano, Santos Suárez, propio para bodega, donde la hubo siempre. Llaves, carnicería. Informes: Cuevas, Bernaza 39: F-5993.

93 LUYANO

SE ALQUILA CASA MODERNA BAjos, con sala, tres cuartos, cuarto de baño, cocina con entrada independiente en Villanueva 64, entre Rodríguez y Municipio. pasan por el frente las Rutas 25 y 7. Informan teléfono U-6885. Renta $20.00.

SE SOLICITAN

103 CRIADAS Y CRIADOS

SE SOLICITA UNA BUENA CRIAda de mano, en Animas 110, (altos) entre Manrique y Campanario.

SE SOLICITA ESPAÑOLA PARA criada de mano, $10.00. Calle 25 No. 373 altos, entre Paseo y 2.

105 MANEJADORAS

SOLICITO EXPERTA MANEJADOra que ayude a limpiar. Que tenga buena presencia y con referencias: 12 pesos, Mayía Rodríguez sin número, entre San Mariano y Vista Alegre, Santos Suárez.

109 COSTURERAS Y MODISTAS

SE SOLICITA BORDADORA EXPERta en ropa de niñas, si no reune estas condiciones no se presente. Calle 6 No. 3 entre 5 y 7 La Sierra, FO-1028.

114 AGENTES VENDEDORES

NECESITO AGENTE VENDEDOR, bien relacionado con importadores sedería, quincalla, droguería, papelería, etc. Pago un mínimo de comisión semanal, resto de comisiones liquidaciones mensuales. Asunto muy serio y de porvenir. Escribir detalles actitud y dirección a Apartado 684 Habana.

SE OFRECEN

118 CRIADAS Y CRIADOS

SE OFRECE UNA CRIADA DE MAno. También se coloca de manejadora, buenas referencias. Informa Herrera, 5a 110, esquina 10, Vedado, teléfono F-3019.

SE DESEA COLOCAR DE CRIADO de mano español sin pretensiones, con referencias, hablar al M-2674 o M-2374

SE DESEA COLOCAR UN CRIADO de mano español, con buenas referencias, teléfono A-6930.

SE OFRECEN

118 CRIADAS Y CRIADOS

SE OFRECE UN JOVEN DE COLOR para criado de mano, aydante de cocina o para limpieza de jardín o fregar máquinas, tiene buenas referencias. Informa Herrera, F-3019

SE OFRECE MUCHACHA ESPAÑOla de criada de cuartos o de manejadora, sabe servir mesa tiene referencias, no menos de 15 pesos. Teléfono M-4893.

CRIADO DE MANO ESPAÑOL SE ofrece con mucha práctica en todo servicio fino y con referencias de varios años de servicio de casas distinguidas, sabe planchar ropa de caballero y hacer koteles. Tel. U-7094.

SEÑORITA DEL PAIS BLANCA JOven, de buena presentación, con buenas ref erencias se coloca de criada de cuarto o ropero con familia cubana o americana. FO-1077 y FO-7902

SE SOLICITA UNA CRIADA, QUE sepa lavar, para corta familia. Que duerma en la colocación y sea formal, calle D-Strampes entre Santa Catalina y Milagros, Víbora. Telf. I-5929.

SE OFRECE UNA JOVEN ALEMAna, para criada de mano o de cuartos, lava y plancha ropa fina; o para comedor, sirve a la rusa. Tiene buenas referencias y habla perfectamente el castellano. Llamen: A-9338.

SE DESEA COLOCAR UNA ESPAÑOla, para criada de mano. Duerme fuera. Llamen: Telf. U-6469.

SE OFRECE UNA CRIADA DE MAno, española, sabe servir la mesa. Tiene referencias. No se coloca menos de 15 pesos. Telf. M-2090.

SE DESEA COLOCAR UNA JOVEN española, para criada de mano, de cuartos, o para cocinar y limpiar siendo matrimonio solo. No le importa ir a los repartos y desea casa de moralidad. Tiene quien la recomiende. Sueldo: $15.00. Telf. A-9005.

SE DESEA COLOCAR UNA JOVEN española, de criada de mano, de cuartos, o de comedor. Tiene referencias. Telf. F-6282.

SE DESEA COLOCAR UNA JOVEN española, para criada de mano, cuarto o coser. También cocina. No duerme en la colocación: U-2753.

119 COCINERAS Y COCINEROS

SE OFRECE COCINERO ESPAÑOL para casa particular o de comercio cocina a la española, criolla y francesa, repostería, es hombre solo y sale al campo, tiene referencias. Teléfono A-0347. Aguila No. 75

DESEA COLOCRSE JOVEN CUBAno blanco para ayudante de cocina, adelantado, o camarero, tiene inmejorables referencias, conoce su obligación, informes A-9210.

DESEA COLOCARSE UNA BUENA cocinera, tiene buenas referencias y pretende buen sueldo. Informa Herrera, 5a 110 esquina 10, Vedado. Teléfono F-3019.

ENGLISH SPEAKING WOMAN seek possition as pasty cook. Cuban and American dishes. Would like to go to the Country. A-8956. Or Write to Almina 140 Cuba street, room 6.

COCINERA ESPAÑOLA DESEA COlocarse para cocinar, sabe bien su obligación, es sola, puede dormir en la colocación, si lo desean, es de mediana edad. A-9153.

OFRECESE ESPAÑOLA 40 AÑOS, cocinera, repostera práctica en su oficio, duerme fuera, no menos de 20 pesos teléfono F-2206.

COCINERO DEPOSTERO: BLANCO, joven con referencias, se ofrece a casas particulares, o comercio en general, voy extremo ciudad, mínimo sueldo: $25. Teléfono M-4168 bodega.

BUEN COCINERO Y REPOSTERO, joven chino, desea colocarse en casa particular, cocina criolla, española y americana, pastelería y repostería. Limpio y formal. Tiene referencias de buena casa. Informan M-4503 Luis.

SE OFRECE UN COCINERO REPOStero chino, sabe cocinar muy práctico a la criolla o española y americana, muy limpio, tiene buenas referencias de casa particular Informan teléfono U-6805, por Francisco Lee.

SE DESEA COLOCAR UNA JOVEN española para cocinar o limpiar no le importa cocinar para matrimonio. Teléfono F-6062.

SE DESEA COLOCAR UNA ESPAñola, de cocinera y repostera. Hace o no plaza. Telf. F-5712.

SE DESEA COLOCAR UN MAEStro cocinero y repostero, de color, en casa particular. Cocina sólo para familia preeminente y de buen gusto. Si no es así, no llame. Tiene recomendaciones. Llame: Telf. F-5441. Pregunte por José.

SE DESEA COLOCAR UNA ESPAñola, para cocinar y ayudar a la limpieza. Es formal y trabajadora. No se coloca menos de 15 pesos. Telf. M-2183.

SE OFRECE SOLO PARA LA COCIna, buena cocinera y repostera, madrileña. Cocina criolla, española y toda clase de platos finos. Es limpia y dispuesta. Tiene referencias. Telf. M-1755.

SE DESEA COLOCAR UN BUEN COcinero y repostero. Cocina francesa, española y americana. Es hombre solo y va a cualquier parte. Informes: Telf. M-4295, de 9 a 11 y de 2 a 4 Pepe Campos.

120 MANEJADORAS

SE DESEA COLOCAR UNA INGLEsa, para manejadora. Tiene buenas referencias. Telf. F-2850.

SE DESEA COLOCAR UNA SEÑOra sola, de mediana edad, para manejadora. Tiene excelentes referencias. Telf. M-7223.

124 LAVANDERAS LAVANDEROS

DESEA COLOCARSE UN CHINO para lavar y planchar en casa particular, ropa fina, Dirección: calle 18 y 15, puesto de frutas. F-6184 y F-6134

125 CHAUFFEURS

SE OFRECE CHOFER PARA CASA particular o de comercio. Tiene referencias. Informan: Telf. M-5600.

PROFESIONALES

1 ABOGADOS Y NOTARIOS

ME HAGO CARGO DE DEMANDAS, divorcios rápidos, matrimonio notarial, carta ciudadanía, declaratoria de herederos, etc. Véame, anticipo gastos, bufete de Alberto Cuervo, edificio La Metropolitana 342: M-2808, O-Reilly y Aguacate.

DIVORCIOS

Muy rápidos, en 10 días, a cubanos y extranjeros. Matrimonios, en domicilio. Ciudadanía, Obrapía 17. Dr. Fernández.

DECLARATORIA DE HEREDEROS, testamenrarías, divorcios, créditos hipotecarios. Acudo a domicilio. Anticipo gastos. Absoluta reserva. Telf. F-4739.

PROPIETARIOS: — ATENDEMOS asuntos de Sanidad, contribuciones, agua, desahucios. Evítese molestias. Cuota mensual: $2.00. Consultoría Central. Manzana de Gómez 251. Teléfono M-7499

CENTRO MERCANTIL E INDUStrial, Aguiar 43, bajos: A-7944. Nos hacemos cargo de herencias, anticipando los gastos, divorcios, matrimonios, cartas de ciudadanía, pasaportes, actas de residencia, certificados de nacionalidad, licencias para portar armas de fuego y caza, marcas y patentes, marcas de ganado, guías forestales. Seguros y Fianzas de todas clases, Notaría propia.

PROFESIONALES

2 DRES. EN MEDICINA

INSTITUTO HIGIA
VIAS URINARIAS

Consultas gratis, de 7 a. m. a 8 p. m. Calle Zanja número 2, altos, entre Galiano y Rayo: M-6605. Enfermedades venéreas, tratamientos modernos. Garantizamos su cura en pocos días: Gonorrea, sífilis, debilidad sexual e impotencia. Inyecciones Neosalvarsán. Precios módicos y facilidades de pago.

DR. ALBERTO VENERO

Vías urinarias, impotencia, sífilis, etc. Curación rápida. Cuota semanal, San Miguel número 55, esquina a San Nicolás.

DR. EDUARDO FONTANILLS
MEDICO OCULISTA.

Policlínica Zequeira. Consultas, martes, jueves y sábados de 4 a 6. San Rafael No. 122.

Dr. J. R. Alvarez
HERNISTA
Ex-Director de «La Benéfica», del Centro Gallego

Edificio "América" Jovellar esquina a N

Telfs. U-5400 y FO-1361

Cura radical de la Hernia, sin recurrir a operación, ni al uso permanente del braguero. Desprovista de peligro, dolor y complicaciones de todo género. El paciente puede continuar sus ocupaciones habituales

CONSULTAS, TURNO FIJO

DR. FRANCISCO J. DE VELASCO

Corazón, Pulmones, Estómago, Intestinos

DR. RUBEN DE VELASCO

Corazón, pulmones, enfermedades de los niños. Consultas de 1 a 3, días laborables, Horas especiales, previo aviso. Salud 34. Telf. M-6068.

JOSE ALFONSO

Ex especialista del Centro Asturiano: Ojos, Garganta, Nariz y Oídos. Consultas, de 2 a 5: $3.00. Turno fijo: $5.00. Pobres: diaria, de 10 a 11 y de 5 a 6 Operaciones módicas. Monte 386. Telf. M-2330.

DR. J. B. RUIZ

Ex-especialista del Centro Gallego, de los Hospitales Filadelfia y New York. Especialista Vías Urinarias, Venéreo, Sífilis y trastornos sexuales. Uretroscopia y Cistoscopia. Consultas de 1 a 3. Trocadero 35.

DR. A. LABRADOR

Especialidad enfermedades de señoras: flujos crónicos, venéreos y sífilis, corazón, riñones y pulmones. Inyecciones intravenosas. Se hacen todas clases de análisis. Consultas gratis, 8 a 11 y media. Pagas, de 3 a 5.

Angeles 3, entre Reina y Estrella. Telf. A-0801.

DR. ANTONIO PITA
ENFERMEDADES NERVIOSAS Y ENDOCRINAS

Contando con un bien montado Instituto de Fisioterapia. Tratamiento efectivo de la Neurastenia, Impotencia, Enfermedades Crónicas y Glandulares, etc. etc. Novísimo método de estimulación Vago-Simpática.

No visita, ni da consulta por Correo. Consulta previamente concedida: $10.00 Consultas, de 2 a 4p. m. $2.00. SAN LAZARO 45. (a una cuadra de Prado y Malecón) Telf. A-9292.

DR. OCTAVIO RIVERO

Asma, Tuberculosis y enfermedades pulmonares. Ex asistente del Servicio del profesor Saye, (Barcelona); jefe clínico del Dispensario Antituberculoso Municipal. Consultas: lunes, miércoles y viernes, de 12 a 2 de la tarde. Campanario 43: M-6558.

GABINETE UROLOGICO ALEMAN
VIAS URINARIAS

Consultas gratis, de 7 a. m. a 1 p. m. y 4.30 a 9, Jesús del Monte 135, bajos, frente Quinta de Dependientes. Tratamientos modernos con vacunas alemanas, para curar la Gonorrea en 15 días, sean crónicas o mal curadas. Garantizamos que no quedan recogidas. Facilidades de pago. Impotencia y debilidad sexual, piel y sífilis.

DR. ALFREDO COMAS

Especialista del Instituto del Cáncer. Enfermedades venéreas, sífilis, impotencia, afecciones de señoras, tumores del útero y pechos. Aplicaciones del Radium. Horas: de 2 a 5. Telf. M-7728. San Nicolás 70, Habana.

INSTITUTO DE VENEREOLOGIA

Modernos tratamientos para la curación rápida y eficaz de las enfermedades venéreas, agudas o crónicas y sus complicaciones. Tratamientos: de 8 a 12 m. y de 7 a 10 p. m. Dragones 19, altos, entre Galiano y Rayo.

DR. F. GARCIA CANIZARES

Graduado de las Universidades de La Habana y Madrid.

Medicina General: Piel, Venéreo y Sífilis.

Animas 53, altos, Telf. M-9467.

3 OCULISTA

DR. JORGE L. DEHOGUES
OCULISTA
Elección de lentes

Ha trasladado su consulta a Reina 88, Instituto Oftálmico. De 11 a 1, pobres. Particulares, de 4 a 6. Telf. M-7766.

4 DENTISTAS

Dr. Vieta Moré
DENTISTA

Especialidad: evitar extracciones dentarias en mal estado, dejándolas curadas. Lunes, miércoles y viernes, de 9 a 5, calle M. número 126, entre Línea y Trece, Vedado. Telf. F-4065.

DENTADURAS ARTIFICIALES A peso; arreglo faltas de dientes o rotas. Extracciones, empastes, dentaduras, puentes, etc. Garantía y facilidades en el pago. Dr. Blanco, Aguila 90, derecha.

DR. JOSE MARIA GATELL

Cirujano dentista, calle Habana 98, bajos, entre Obispo y Obrapía. Precios: una extracción sin dolor: $1.00; limpieza: $1.00; dentaduras: $10.00. Arreglos de puentes y planchas, en el día. Facilidades de pago. A los forasteros les termino en 24 horas. Consultas de 8 a 8. A-8335.

5 COMADRONAS

CUIDO NIÑO

Enfermera y comadrona, con referencia, se hace cargo de cuidar en su domicilio, niños recién nacidos hasta 6 años. Informan: San Lázaro número 264, esquina a Perseverancia: J. E. Cepero.

PROFESIONALES

5 COMADRONAS

CONSUELO RUDA, COMADRONA

Ex interna de la casa de salud La Balear. Inyecciones intravenosas a domicilio. Consultas gratis, de 8 a. m., a 6 p. m., Belascoaín número 74, altos, esquina a Jesús Peregrino. Telf. U-5824.

COMPRAS

9 CASAS

COMPRO CASA EN LA HABANA, que no valga más de $2,500. No corredores. Telf. M-3204.

COMPRO CASAS

EN LA VIBORA O SANTOS SUAREZ tos Suárez de $2.000 a $3.000, otra de $3.000 a $4.000 en el barrio de Peñalver Sitios o retiro, también sirven en la Sierra o Almendares, Aguila 118 altos, teléfono A-6577.

10 SOLARES

COMPRO SOLAR: VEDADO, CON preferencia parcela, de Calzada a 25, de Doce a L. Pago contado. Precio razonable. Ni ganga, ni ganas. Marrero, Aguiar 25: M-7774 y U-6671.

COMPRAMOS SOLARES EN EL VEdado, Miramar, Alturas de Almendares, La Sierra, Almendares y otros Repartos; pagamos los mejores precios de plaza, operación rápida. Véanos, J. P. Quintana e Hijo, Chacón 23. M-8182.

12 ESTABLECIMIENTOS

COMPRO: CAFES, HOTELES, CASAS de huéspedes, bodegas, etc., 15 años de práctica en negocios. Reserva y seriedad absolutas. Hipotecas en 24 horas. Tengo muchos clientes. Fernández, café «Independencia», Belascoaín y Reina.

14 AUTOMOVILES ACCESORIOS

COMPRO CAMION DE USO, BUEN estado, gomas macizas, dos toneladas, International, Graham Brother o Mack. Telfs. M-3545 y F-6587.

15 MAQUINARIAS

SE COMPRAN MAQUINAS DE IMprenta, de Singer. Se da dinero sobre bóvedas. Vendo una máquina Remington; y una máquina Ford Sedán. San Joaquín 128. Telf. M-6309.

17 MUEBLES Y PRENDAS

M-9732: COMPRO MUEBLES ANTIguos y modernos: máquinas de coser, neveras, burós, aparadores, muebles de sala, escaparates y toda clase de muebles que quiera vender: M-9732, «El Arca de Noé».

U-4800: COMPRO MUEBLES

Modernos y antiguos: pianos, máquinas coser y escribir, neveras, adornos, objetos arte, lámparas, alfombras, enseres de oficina, archivos, cajas de caudales, objetos de plata y oro viejo: U-4800.

A-6853. COMPRAMOS MUEBLES TOdas clases, radios, pianos, objetos plata, oro, bronce, máquinas coser, escribir, neveras, burós, escaparates, lunas sueltas. Lo compramos todo. Acudo rápido. A-6853.

M-7084: COMPRO MUEBLES, MAquinas de coser, escribir, alfombras vajillas, pianos, lámparas, objetos de arte. libros, cuadros, porcelanas, bronces, neveras, plata, oro, antigüedades, baúles, maletas. Pago alto precio. Rapidez: M-7084.

U-3637: COMPRO MUEBLES, MAquinas coser, escribir, libros, lámparas, burús, plata, baúles, maletas objetos arte, vajillas, alfombras, oro, antigüedades, cuadros. Casa Varadero. Pago alto precio. Telf. U-3637

COMPRAMOS PAÑUELOS, GUANtes y cuellos tejidos a buen precio. Prado 77 A teléfono A-7886.

A-7795: COMPRO MUEBLES

Pago más que nadie. Llame y se convencerá. Dinero en mano. Vamos enseguida. Máximo Gómez 85. Teléfono: A-7795. También cambiamos y vendemos, muy barato.

U-2530: COMPRO MUEBLES

En general: pianos, máquinas escribir, coser, objetos de arte, antigüedabir, coser, objetos de arte, antigüedades, plata, vajillas, adornos oficina, libros, baúles, muebles clínicos. Casas completas, Negocio rápido. «La Predilecta». U-2530, San Rafael y Oquendo, al lado del bar.

COMPRAMOS MUEBLES USADOS, máquinas de escribir y coser. Pagamos más que nadie. Díaz y Chao. Teléfono U-5154

A-9387 COMPRO MUEBLES MOdernos de todas clases, baúles, maletas, radios máquinas escribir y coser joyas y ropa moderna.

COMPRO MUEBLES: A-7190
CAMBIAMOS Y VENDEMOS

Pagamos más que nadie: juegos de cuarto, sala, comedor, lámparas, neveras, objetos Arte, máquinas coser y todo objeto de valor. **La Casa «Otero», Suárez 45, entre Apodaca y Gloria.**

COMPRO MUEBLES
M-9136: MAQUINAS DE COSER ESCRIBIR, MUEBLES

Oficinas completas, equipajes, radios, onda corta, pianos, archivos, contadoras, caja de hierro, vidrieras, barberías, pupitres, divisiones, mamjaras, cafés y fondas. Avise a esta casa: M-9136, Salud 11.

A-6628: COMPRO

Muebles modernos, neveras de porcelana, objetos de Arte, máquinas de coser y escribir, muebles de oficina y equipajes finos.

Pagamos más que nadie

"LA REGENCIA"

Suárez 8 y 10: A-6628

ORO, PLATA Y PLATINO

Compramos en prendas de todas clases, objetos de plata, bandejas, candelabros, escribanías, cajitas, juegos de café, cubiertería, fruteros, etc. No importa que estén rotos. Esmeraldas, zafiros y rubíes finos.

CARBALLAL HERMANOS

San Rafael 138, enre Gervasio y Belascoaín. Teléfono: U-5744. Pagamos bien y vamos a domicilio.

A-6620: COMPRO MUEBLES

Juegos de cuarto, comedor, sala, piezas sueltas, neveras, refrigeradores, máquinas de coser y escribir, muebles de oficina, radios y equipajes. Liquido casas de huéspedes. «La Moderna», Salud 3: A-6620

DINERO

Sobre joyas.
En todas cantidades.
"LA PERLA"
Animas 84, casi esq. a Galiano
Telf. A-8222

18 UTILES DE OFICINA

COMPRO MAQUINAS DE ESCRIBIR, sumar, calcular, mimeógrafos, adresógrafos, cajas registradoras, archivos, cajas de hierro y burós, Habana 81: M-6113.

PUPITRES: COMPRO Y VENDO

Máquinas de escribir. sumar y calcular. mimeógrafos adresógrafos, y muebles de oficina, fluses y capas, a $2.00. Monserrate 38 y Parque de Zayas. Teléfono A-8054.

M.E.C.D. 2016

COMPRAS

21 INSTRUMENTOS DE MUSICA

COMPRO PIANOS, DE TODAS LAS marcas, sanos y sin comején. Manuel Domínguez, Dragones frente al teatro «Martí». Telf. M-3040.

Arrendamientos.

A.1 FINCAS RUSTICAS-URBANAS

ARRIENDO LA FINCA «HORIZONTES», 111 caballerías, término municipal de Corralillo, una de las mejores de Santa Clara. Excelente para caña, ganado y toda clase de cultivos, fértiles tierras con magníficas aguadas, atravesándole los Ferrocarriles Unidos, con paradero oficial y dos chuchos propios. También arriendo o vendo, con facilidades de pago, la finca «Enriqueta», de 30 caballerías, término municipal de Rancho Veloz, bien situada. Informes: Isidoro Benavides, Aguiar 71, departamento 401, Habana.

A.2 ARRENDAMIENTOS VARIOS

SUBARRENDADORES: SE DESEA arrendar dos casas de inquilinato: una en San Nicolás 152, entre Reina y Estrella, con 19 habitaciones; otra, en Calzada de Luyanó 46, con 9 habitaciones. Proposiciones a Félix Capestany, Villegas 78, ferretería, de 2 a 4 de la tarde.

TOMO EN ARRENDAMIENTO CAsa de inquilinato. doy garantías efectivo y propiedades trato con el dueño. Vendo mi casa Jesús del Monte 171 y otras. Informes Lugareño 38 A, Ensanche Habana.

REPARACIONES

42 MUEBLES Y PRENDAS

BARNIZAMOS A MUÑECA. TAller de Tapicería. Hacemos, reformamos y reconstruímos muebles, a módicos precios. Mueblería García Espinosa, San Rafael y Soledad: U-4424. Recuerde que esta casa es la que no cobra lujo.

REPARAMOS SUS MUEBLES POR poco dinero, dejándolos nuevos. Casa Pardo. U-5761. Los modernizamos, barnizamos a muñeca y esmaltamos «Duco». Pinturas timbre a vapor y neveras. Tapicería en general. Azogamos espejos. Trabajos garantizados. San Rafael núm. 130.

REPARACIONES DE MUEBLES

CASA «CORO»

Barnizamos toda clase muebles. Combinaciones maderas, chapas y tapicerías. Especialidad en colores. Limpieza de muebles a domicilio.

Estrella 27, entre Angeles y Aguila. Teléfono: M-2127.

VENTAS

48 CASAS

SE VENDE UNA CASITA CON MUcho terreno para fabricar en la calle 17 No. 611 entre 28 y 30 Vedado. Informa su dueño en la misma.

MARIANAO: TODO EN 3,500

Para vivirla o industria, amplia casa con 10 departamentos, esquina portal, sala, saleta, patio y traspatio, comedor y cocina, más de 1,200 metros colindantes. Todo esto y lo fabricado, en ese precio. José B. Fernández: M-7430 y M-1506, Obrapía número 36.

ALTURAS DE KOHLY

Se vende, Avenida Central número 7, dos plantas, nueva, tres habitaciones, dos baños, bar, dos terrazas, garage para dos máquinas, 1,000 metros de terreno, muy cómoda: $20,000, con sus muebles de lujo. Beers, Agente, Plaza de La Catedral 16. Telf. M-7730.

ESCOBAR: DOS PLANTAS, 4 CUARtos: $11,500; Escobar, dos plantas grandes: $14,000; Escobar, brisa: $13,000; Lagunas, dos plantas Renacimiento: $7,400. Teniente Rey 22, bajos: M-9430. Romero.

MARQUEZ GONZALEZ: SALA, TRES cuartos: $3,300; Puerta Cerrada, 7 por 24, 4 cuartos: $3,000; Escobar, vieja: $3,300; Campanario, 5 por 12: $2,200; Condesa, 6 por 24: $2,600. Teniente Rey 22, bajos: M-9430, Romero.

PEGADA BELASCOAIN, CUATRO casas, monolítico y más terreno: $10,000; otra, dos plantas, regia: 3 cuartos: $6,700; Campanario, 9 por 16, propio renta: $5,300; San Nicolás: $5,300. Teniente Rey 22, baños: Romero.

LAGUNAS: 7 POR 18, MONOLITIco: $8,000; Lagunas, dos plantas: 3 cuartos: $12,500; Lealtad, 6 por 18, reformar: $5,800; Lagunas, reformar: $4,700; Perseverancia: $7,400. Teniente Rey 22, bajos: M-9430. Romero.

CASTILLO Y MONTE: 7.50 POR 30: $4,450; Aramburo y San Rafael, 7 por 25, comercio: $7,000; pegada Belascoaín, dos plantas amplias, lujosísima: $9,800; dos casas, sala, dos cuartos: $4,100, las dos. Teniente Rey 22: M-9430, Romero.

JUAN BRUNO ZAYAS Y LUIS ESTEvez, Santos Suárez, chalet nuevo, sin estrenar, mucho lujo. Fácil pago. Véalo a todas horas. García: U-1363. Alvarez: FO-3137.

MIRAMAR: CHALET NUEVO, SIN estrenar, mucho lujo, fácil pago; calle Doce, entre Tercera y Quinta, frente al Reloj. Véalos a todas horas. García: U-1363. Alvarez: FO-3137.

GANGA: CASA, MALOJA 62, PROxima Angeles, 200 metros: sala, comedor, 7 habitaciones. Precio: $2,500 contado y $3,000, al 7 por ciento. Otra: $4,250. Marrero, Aguiar 25: M-7774 y U-6671.

VENDO: ALTURAS DE ALMENDAres, chalet de esquina, sin estrenar, calle Seis y Diecisiete, una cuadra Calzada, jardines a dos calles, 4 dormitorios, dos baños colores. Dueño: Julián Alonso: X-1845.

VENDO: CALLE DIEZ Y AVENIDA Primera, Ampliación de Almendares. Si desea linda casa, vea las que estoy terminando de fabricar, tres y cuatro dormitorios. Dueño: Julián Alfonso: X-1845.

GANGA. SE VENDE UN CHALET de madera y pisos de mosaicos con portal, sala, comedor, cuatro cuartos, garage, dos baños, y jardines. Terreno: 412 varas. Media cuadra tranvías y guaguas $1020 contado y $480 a plazos. Pocito 17 entre 15 y 16. Reparto Lawton.

NO LAS DEJE

Residencia lo mejor Loma Chaple inmediato Calzada, jardín, portal, sala, 4 cuartos, baño, hall, comedor, cocina, cuarto y servicios criados, garage 2 máquinas $6.000. Empedrado No. 3. M-1614. Párraga.

Super Residencia San Mariano tres plantas, portal, sala, 12x5, saleta, cuarto gabinete, comedor 10x5, hall 9 cuartos, patio andaluz 2 garages, lavadero, etc $9.500. Párraga Empedrado No. 3. M-1614.

$350.00 CONTADO Y RESTO DE $400.00 a $7.50 mensuales, vendo casa en Santa Amalia, portal, sala, comedor, 3 cuartos. Verla con sereno Parque Santa Amalia.

VENDO CASA $950.00 EN SANTA Amalia, portal, sala, comedor, 3 cuartos, mosaicos, más 3 cuartos independientes. Informes y verla con sereno Parque Santa Amalia todo el día.

AMPLIACION ALMENDARES VENdo varias y bonitas casas sin estrenar, también varios solares y parcelas, baratos y buenos puntos. Para verlos llamen FO-3119.

SUSCRIBASE Y ANUNCIESE EN EL «DIARIO DE LA MARINA»

VENTAS

48 CASAS

SE VENDE PRECIOSA CASA MOderna y jardín en Buenavista, tiene cinco apartamentos completos rentando conjuntamente $90.00 mensuales, costó construirla $14,000. Se da en $10 000. Vea Sr Espinosa, Aguiar No. 84.

VENTAS DE CASAS Y SOLARES

Gran solar 13.50x38, lo mejor de Zanja, propio para industria o almacén, renta $150.00, $15.000, Esquina moderna, cerca de Galiano, tres plantas, rentando $150.00.

CASA DE DOS PLANTAS, CALLE Rayo cerca Reina, rentando $80.00, precio: $7.500. Una casa en Lawton calle San Francisco cerca de la Calzada rentando $18, en $1.500.

UN CHALET CALLE B VEDADO, jardín, portal, sala, saleta, cuatro habitaciones, comedor, baño, garage, y demás servicios. Precio: $11.000.

CASA $3.000 CERCA BELASCOAIN, 6x20 buena renta y fabricación Casa $2,700, calle Corrales cerca de los Cuatro Caminos. Informes: Aguila 118, altos. Telf. A-6577.

CALZADA COLUMBIA Y AVE CONsulado. Esquina mampostería, con bodega «La Loma» y tres accesorias. Renta $30, véndese $3.000 con facilidades. Punto porvenir. Dueño Telf. FO-3134.

BUENA VISTA. SE VENDEN VARIAS casas, casitas, cuartos y solares, todo muy barato, pueden verse todos los días y horas llamando al FO-3119 1 a 5.

SE VENDE EL MODERNO CHALET calle Ocho entre 5a y 7a Avenidas, Reparto Miramar. Precio: $8.500 (costó 13.000) parte contado resto plazos cómodos. Dueña lo vive. Telf. FO-2189

EN MIL PESOS SE VENDE CASA de tres apartamentos, cocina y baño completo, agua abundante techo monolítico. Informan en la misma, Lagueruela 108 entre Avellaneda y Jorge, a todas horas.

GANGA: VENDO CASA, COLON 27, mide 10 por 40, total 412 metros, buena renta. Precio: $8,250. Dueño directamente, Aguiar 25. Telfs. M-7774 y U-6671. Sr. Ortíz.

REPARTO ALMENDARES. VENDO esquina una cuadra línea, brisa a $2.25; otra 2376 varas, a 80 centavos vara, solar frente línea 10x47, a $2.00, otros más en todas medidas y buena situación. Solar 740 varas con casa madera, $800. Informes: Consulado y 12. FO-2617. Valcárcel.

REPARTO ALMENDARES VENDO gran residencia moderna 5 cuartos, dos baños lujo, cuartos y servicios criados, garage 2 autos, la mejor calle, $9.500. 2 más sin estrenar a $5500, otra próxima línea, $2.500. Informes: Consulado y 12. FO-2617 Valcárcel

¡¡¡ APROVECHE !!!

Santos Suárez: Chalet espacioso, con garage: $4,300; casa monolítica, con jardín, 2 cuartos: $2,500; otra: $1,900, $1,300 contado y resto a pagar en 6 años. Prado 19: M-6513.

Santos Suárez: Próxima Calzada: $4,200; otra: $3,500, mitad contado y mitad con facilidades; casa inmediata ómnibus: $1,500; Alturas Víbora: $1,750; otras, verdaderas gangas. Prado 19: M-6513.

Lawton: Casa próxima Calzada Víbora, espaciosa: $3,000; otra, moderna: $3,500; una, con 3 cuartos, cerca tranvías, ganga: $1,850; próxima San Mariano, con 2 cuartos: $1,600. Prado 19: M-6513.

Habana: Casa próxima San Lázaro: $3,500; 3 plantas, cerca Galiano, moderna, gran renta: $5,800; dos cuadras Reina, con industria, rentando $35.00, en $4,200. Prado 19: M-6513.

EXCELENTE NEGOCIO. POR TEner que ausentarme vendo mi casa Reparto Miramar a media cuadra del reloj de la Quinta Avenida compuesta de jardín, portal, sala, saleta, hall, seis habitaciones, dos baños completos, comedor, cocina, pantry, cuarto y servicios de criados, garage y cuarto con servicios para el chofer. Informes: Bufete del Dr. Pelayo Cuervo, Manzana de Gómez 521, teléfono: A-6729 de 9 y media a 12 meridiano.

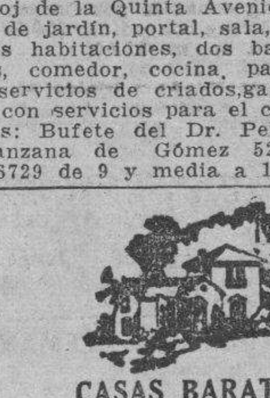

CASAS BARATAS

Reparto Almendares, chalet mampostería, techos monolíticos: jardín, portal, sala, comedor, 2 cuartos, baño completo. Ultimo precio: $2,200, incluído todos los gastos.

Buen Retiro, frente a la Avenida Columbia, chalet de una planta, moderno: 4 cuartos, baño completo intercalado, servicio de criados, garage para dos máquinas: $3,500 contado y resto a pagar por mensualidades.

Luis Estévez, Víbora, cuadra y media de la Calzada, moderna: jardín, portal, sala, 2 cuartos, baño completo, etc. Un cuarto alto con servicio independiente: $3,000, incluído todos los gastos.

Reparto La Asunción, chalet moderno: jardín, portal, sala, comedor, 3 cuartos, baño intercalado, cocina y servicio: $3,800, con facilidades. Urge venderla.

Solares bien situados, en el Vedado y repartos. Muchas otras ofertas atractivas. Llámenos antes de comprar.

MIRO Y LINARES
Aguiar núm. 71, bajos A-8577

JOSE L. VIDAL CORREDOR

Aguiar número 100¼, frente al Banco Canadá. Compro y vendo solares, casas, fincas e hipotecas. Gangas en La Habana, Vedado, La Sierra, Alturas de Almendares, Miramar, Cojímar, Víbora, San Miguel de los Baños. No deje de verme. Telfs. A-9112 y F-2544.

HABANA: VENDO EN LO MEJOR del Paseo del Prado, casa de dos plantas, acera sombra, mide 14 por 40. Precio de oportunidad. Tratos directos. Sr. Quintana, Chacón 23, altos, departamento 3: M-8182.

VERDADERA GANGA CHALET, ESQ. $1,500

A tres cuadras del colegio de Belén, una de los tranvías y tres de las guaguas. Chalet de esquina fraicomedor, tres cuartos, baño, cocina, le: jardines dos calles, portal, sala, patio y entrada para máquina. Con $1,500 de contado y $1,000 reconocer en hipoteca moratoriada. Sólo paga $2.50 al mes de interés. Su dueño: A-8590 y X-1781, Habana, bajos, entre O-Reilly y Obispo.

SE VENDE HERMOSA CASA, CAlle L. número 157, entre 15 y 17. Informan en la misma, de 9 a. m. a 1 p. m.

VEDADO: CERCA PASEO, EN LA Loma, vendo casa, techo monolítico, cuatro cuartos, garage, rodeada de espléndidas residencias. Informes: Guillermo del Monte, Habana 84. Telf. M-2474.

VENDO CASA, CALLE PEÑALVER, entre Campanario y Lealtad, cielo raso 290 metros, cinco habitaciones de familia, baño completo: $6,000, Aguiar 96: M-6886, Rodríguez.

ALTURAS DE ALMENDARES: AVEnida del Río 12, vendo chalet moderno: 4 habitaciones, lujoso baño, garage y servicio de criados. Informes en la misma.

VENDO $1.350 CASA MAMPOSTEría Santa Amalia esquina 18 varas por 50, frutales todas clase, sólo el terreno lo vale. Verla con sereno Parque Santa Amalia de 8 a 2.

VENTAS

48 CASAS

FIGURAS 76, ENTRE GLORIA Y Corrales, dos plantas moderna, sala, recibidor, tres cuartos, baño intercalado, cocina, servicio criados, cada planta $6.900 contado y reconocer hipoteca moratoriada de $4.600. Su dueño: M-6031, de 11 a 12 y de 4 a 6 exclusivamente.

MUCHAS CASAS Y SOLARES

Tengo muchos compradores y vendedores de todos los precios y todas las medidas, en la Habana y repartos. Confíeme y pronto resuelvo. José B. Fernández, Obrapía No. 36, M-7430 y M-1506.

SANTA IRENE

Linda casa, una cuadra de la Calzada: sala, saleta, 4 habitaciones, comedor, cocina, baño intercalado, patio y traspatio, toda monolítica. José B. Fernández, Obrapía 36, M-7430 y M-1506.

VEDADO, CALLE 25

2 casas juntas fabricadas en una medida de 17 de frente por 26 de fondo, portalo, jardín, sala, comedor, 3 habitaciones, con 385 metros y cerca del Parque Medina, todo en 13.000 pesos. José B. Fernández, Obrapía 36 M-7430 y M-1506.

CASAS BARATAS

San Carlos 2 plantas, $7.000. Crespo 2 plantas, $9.500; Fernandina 2 plantas, $3.000; Corrales a $22.00 metro; Rodríguez $3.000; Escobar cerca Reina, $2.000; Jesús María $4.000 y muchas más, véanme. Lamparilla 3 plantas, $8.500. José B. Fernández, Obrapía 36, M-7430 y M-1506.

LA SIERRA, CALLE 5a.

Lindísimo chalet, jardín, portal, sala, 3 habitaciones, baño intercalado de lujo, comedor al fondo, cocina, cuarto y servicio de criados, garage y 2 traspatios José B. Fernández, Obrapía 36, M-7430 y M-1506.

ESPLENDIDA CASA MADERA TEjas, sala, comedor, 8 cuartos etc., doble forro, mucno terreno, frutales, pegado Estación Ferrocarril Naranjito, véndese $1.000, resto mensualidades cómodas. Dueño: FO-3134.

VEDADO. CALLE 23 ENTRE G Y H. Jardín, portal, hall, tres cuartos, sala, comedor, baño, cocina, servicio criados, gran patio, $4.000 contado y reconocer hipoteca moratoriada $7.500. Su dueño: M-6031 de 11 a 12 y 4 a 6 exclusivamente.

REPARTO MONTEJO, 2 CUADRAS Calzada, véndese gran casa «Villa Elvira» mucho terreno y frutales Punto alto y muy sano. $800 y resto $900 mensualidades. Dueño: FO-3134.

VEDADO: VENDO CASA ACABADA de construír, C., entre 29 y 31, 6 cuartos, 4 baños, garage, patio interior estilo español. Admito solar en parte de pago. Informan: calle Veinte y nueve y D. Telf. F-3312.

VENDO UNA PROPIEDAD, PEGADA a Galiano, 9 por 22: $6,500; y una esquina en $11,000, renta $100.00; y un chalet nuevo, en Santos Suárez. Precio: $4,500. Informes: Galiano 125, Benjamín García.

SE VENDE CASA DE MUÑECA LUjosamente amueblada. Informan: F-2248. Se puede ver I No.15 entre 9 y 11 Vedado.

10 ENTRE 3a. Y 5a. AVE. REPARTO Miramar, un chalet de 2 plantas, con jardín, garage, portal, sala, vestíbulo, comedor, cantina, toilet, cuarto de criados con su servicio, cocina, dos terrazas cubiertas, biblioteca, saleta, tres habitaciones, un baño de lujo, pantry, fabricación de primera carpintería de cedro y caoba. Precio: $11.000. Informan en la misma de 4 p.m. a 6 p.m.

OPORTUNIDAD. SE VENDE VISTA Alegre frente al colegio Marista, un gran chalet de lo mejor en fabricación y adorno. Jardín, portal, sala, saleta, holl, vestíbulo, garage, comedor, dos baños, cocina, despensa, 5 cuartos con un patio frutales da a dos calles, tennis y cercado, total: 3,000 varas, 6 pesos la vara. Informan Vista Alegre No. 80 y Juan B. Zayas.

MARIANAO SE VENDE UNA CASA frente al Hipódromo, de azotea, portal, sala y 3 cuartos y servicios, mide 7 por 25 y al lado dos cuartos independientes con sus servicios, todo se vende, teléfono A-8606.

SE VENDE LA CASA LUZ 39 ESquina Habana, su dueño, informan Luyanó 97.

GANGA

Aproveche esta oportunidad para duplicar su dinero. En Prado, de Malecón a Colón, vendo gran casa 3 plantas y 2 cuartos en la azotea, frente de cantería y construcción de primera. Mide 285 metros cuadrados. Buena renta. Agua redimida. $37.000 Julio C. Granda, Obrapía 33 Teléfonos M-5921 y FO-1668.

$3.500 CASA ESQUINA A LA BRIsa jardín, portal, sala, comedor 3 cuartos cocina grande, baño completo fabricación primera paredes citarón, techos concreto 136 metros cuadrados fabricados y 400 varas terreno lugar céntrico, Avenida Apóstol y Betancourt, Los Pinos: Informes: F-2225.

VENDO NEPTUNO 2 PLANTAS 250 metros $25.000. Escobar de Neptuno al mar, 2 plantas, $14.000. Casas desde $2,000 en la Habana que rentan más del 10 por 100, esquina en el Vedado a $15 metro solares en todos los barrios. Arrondo, Campanario 65, teléfono A-6037.

COUNTRY CLUB

Vendemos terrenos próximos a la casa de Mr. Ward. Punto alto. Acera de sombra. Precio tentador.

MENDOZA Y CIA.
OBISPO 63

VENDO AMPLIA CASA MODERNA: jardín, portal, garage, hermoso hall, cinco cuartos, dos baños, comedor decorado, patio, cuarto y servicio de criados, closets. Precio: $8.500. C entre 14 y 16. Almendares. Teléfono FO-2940.

VENDO EN SANTOS SUAREZ, A media cuadra del Tranvía y guaguas Santa Emilia, casa 3 cuartos de cielo raso, en $2.900.00. No corredores. FO-3169.

VENDO 3 CASAS, JUNTAS O SEparadas, calle 13 entre Avenidas 4a y 5a, Ampliación Almendares. Verlas 1 a 6. Informan M-9019 e I-5510.

49 SOLARES

GANGA: SOLAR, ZEQUEIRA 81, UNA cuadra Infanta, calle asfaltada, aceras nuevas, mide 7.50 por 40 varas. Precio: $1,200, único por fabricar: Marrero: M-7774 y U-6671.

VEDADO, SOLARES: CALLE 23, DE 20 a 22, esquinas; parcelas, desde $6.50 vara, están fabricando aceras nuevas; próximo a 23, desde $6.50 vara. Marrero: M-7774 y U-6671.

OPORTUNIDAD: SOLAR ESQUINA, calle Once y Avenida Novena, mide 16 por 23 varas: $1,000. Varios más, desde $2.00 vara. Parcela, también. Marrero, Aguiar 25: M-7774 y U-6671.

UNICAS GANGAS: SOLARES, CALzada Columbia, 11.79 por 47. También 15.32 por 47, desde $2.50 vara. Próximo Calzada: $1.50 vara. Marrero, Aguiar 25: M-7774 y U-6671.

SOLARES: BELLAVISTA ENTRE Esperanza y Armonía, Cerro, produce 45 pesos, Gloria entre Rastro y Belascoaín, produce 50 pesos, doy $1.000 Hipoteca. Miramar 8a y Línea 3.25; otras calles 2.75. Ampliación Almendares parcelas 11 y 13 Amable Sánchez Obispo 15 M-5005 República

VENDO 2 SOLARES MUY BARATOS en la calle Cisneros, pegados al Sanatorio La Esperanza; miden 25x40 metros. F-6093.

VENTAS

49 SOLARES

VENDO EN BUEN RETIRO, MARIAnao, solar de 12 y media varas de frente, por 24 de fondo, a $1.40 vara. Le pasa el trambús al frente. Hernández, Luisa Quijano 41, Marianao. Telf. FO-7957.

REPARTO MIRAMAR. SOLAR COMpleto calle 22 entre 1a y 3a Avenidas, vendo porque embarco $3.150, sombra, llano, cercado, próximo a las nuevas playas residenciales. Dueña directamente. Telf. FO-2189.

MIRAMAR: VENDO UNICO SOLAR: a $4.00, entre Tercera y Quinta Avenida, vecindario inmejorable y muy hermosas fabricaciones alrededor, cerca del Reloj. Guillermo del Monte, Habana 84: M-2474.

JESUS DEL MONTE: VENDO SOLAR esquina, calle Tamarindo y San Benigno, 12 por 22. También frente San Benigno, 13.35 por 22, a $2.75, Campanería, Aguiar 68: M-7785.

AMPLIACION DE ALMENDARES: frente doble línea Playa, sombra, entre Primera y Segunda, lindando casa dos plantas, parcela 15 por 32 varas: $12.00. Facilidades de pago. Campanería, Aguiar 68: M-7785.

COJIMAR: VENDO MANZANA FRENte tranvía Hershey, con 7,000 varas, buenas calles, a $0.25 vara, También parcelas, desde 300 varas. Facilidades de pago. Hago cambio. Campanería, Aguiar 68: M-7785.

GANGA Y OPORTUNIDAD: VENDO, Mazón entre Neptuno y San Miguel, con fondo calle Ronda, solar, mide 13.50 por 35: $19.50 metro. Marrero: M-7774 y U-6671, Aguiar 25.

VENDO REGALADA, PARCELA DE terreno, Vedado, calle 19: $2,000, magnífica situación. Véame: Emilio Rodríguez, Aguiar 98: M-6886.

VEDADO. CUARTO DE MANZANA, calle Quince, esquina a Seis, frente al parque. Superficie 2,500 metros, en un solo lote de contado. Alberto Mendoza: M-9494.

VENDO, POR NECESITAR DINERO, solar en el Vedado: $3,250, inmensa ganga, media cuadra de 23, terreno alto, inmejorable situación. Propietario: Rodríguez. Telf. M-6886, Aguiar núm. 98.

SI USTED PIENSA FABRICAR O desea comprar algún terreno, véanos, y le daremos informes. Le hacemos croquis y presupuestos. Aceptamos solares como parte de pago en la fabricación. Japón y Hevia, edificio Balaguer, Animas 1, departamento 118. Telf. M-6394.

PUENTES GRANDES: $1.10 VARA, con frente a la Calzada. Verdadera ganga, dos solares, 54 por 40. Doy facilidades. Dueño: M-6801.

HERMOSO SOLAR, VEDADO, A 23 metros de calle 23, en $2,500. Fíjese en la situación y el precio. Aproveche. Fernández: M-6886, Aguiar 98.

AMPLIACION DE ALMENDARES

Esquina de brisa frente al Parque que 22x47, propia para fabricar la esquina y vender resto en parcelas, tengo varios solares más de centro y medidas chicas. José B. Fernández, Obrapía 36, M-7430 y M-1506.

MUCHOS SOLARES Y CASAS

Tengo muchos compradores y vendedores de todos los precios y todas las medidas, en todos los repartos. Confíeme y pronto le resuelvo. José B. Fernández, Obrapía 36. M-7430 y M-1506.

ALTURAS ALMENDARES

Avenida de la Paz, al lado del Conde del Rivero, 520 varas, otra en la calle 14, al lado de la Calzada de 12 por 42, muy baratos. José B. Fernández, Obrapía 36. M-7430 y M-1506.

MIRAMAR, DE BRISA

Calle 16 entre 5a y 7a, calle 25 frente al Parque de brisa, calle 20 de esquina y muchas más parcelas chicas y solares completos José B. Fernández, Obrapía 36 M-7430 y M-1506.

MAYIA RODRIGUEZ, BRISA

40x50 todo sembrado de árboles frutales, se vende todo o se segrega una parcela, tiene alcantarillado. José B. Fernández, Obrapía 36. M-7430 y M-1506.

VEDADO: A $13.00 Y $8.00

Calles 8 cerca de Línea y 2a. de sombra solar de 15x35 entre calles de letras, muchísimos más en todo el Vedado, parcelas chicas y solares completos en 21 uno de 15x30 y otros. José B. Fernández, Obrapía 36, M-7430 y M-1506.

LA SIERRA A $3.25

Tengo varios solares de este precio de 12x47 y varias parcelas chicas, estos precios solamente por unos días. José B. Fernández, Obrapía 36, M-7430 y M-1506.

GOICURIA BRISA A $2.50

Solar de 15x50 parte alta y saludable, otro en Santa Catalina a 4.50 pesos, otro esquina en Juan Delgado y varios más de medidas chicas y grandes. José B. Fernández, Obrapía 36. M-7430 y M-1506.

PARA INDUSTRIA, A $1.75

Una cuadra de San Pablo y una de Ayestarán, 3.200 varas y tengo más por otros barrios, ganga verdad este precio por unos días nada más. José B. Fernández, Obrapía 36, M-7430 y M-1506.

SE VENDE UN SOLAR DE ESquina, que mide 417 metros, a una cuadra de San Rafael y dos de Galiano. Para más informes: Zanja 143. Trato directo con el propietario.

VENDO LO MEJOR DE MIRAMAR, Avenida 7 esquina 26 solar centro 20 por 30 varas medida ideal cuatro pesos vara, directamente dueño Abel Rodríguez FO-2212.

GANGA: EN EL COTORRO, LADO cuartel, acera brisa, frente carretera, 4.800 metros o parcela medida que desee, $1.20. Morales, Cuba 76, No. 405 M-7345 2 a 4.

VENDO DOS SOLARES, VEDADO: Calle B, de la Calzada al mar, juntos o separados, cada uno mide 13.66 por 50.00, con 683 metros. Precio razonable. No pago ni cobro comisión. A. C. Nieto, Arquitecto. Calle Marina 44. Teléfono U-5686.

VENDO SOLAR EN VIBORA PARK, al lado casa recién construída; último, 650 pesos. Dueña Mercedes, calle 12 entre Avenida 6 y 7, Ampliación Almendares. FO-1682.

MIRAMAR

Los dos mejores solares que quedan frente al parque, entre Quinta y Séptima, a la sombra, a $4.50. Valdrán el doble, seguramente, dentro de dos meses. Aproveche esta oportunidad. Lluria. La Metropolitana 213.

REPARTO MENDOZA (VIBORA). SE vendo el total o en parcelas el cuarto de manzana de terreno de la Avenida de Santa Catalina esquina a Cortina, precio económico. Informa su dueño en Muralla 78.

REALIZAMOS SOLARES EN LO más alto de la Habana, desde $5 mensuales. Buenas comunicaciones. Agua, luz, lugar muy saludable. Manzana Gómez 211. Teléfono A-6390 Correo apartado 86.

SE VENDE UN GRAN SOLAR DE esquina y dos de centro en lo mejor del Reparto La Sierra, frente a parque, doble línea de tranvías y ómnibus, calle B y 8, a $4.50 vara y una manzana con 7.500 varas en el Reparto Larrazábal, frente a Columbia. Informes Aguiar No. 97.

REPARTO MIRAMAR. VENDO SOlar completo en Séptima Avenida, contiguo a la esquina de 7a. Avenida y calle 20. Ultimo precio: $4 vara. Guillermo López, Jesús María No. 11 M-1708.

REPARTO KOHLY, SITUADO A LA salida Puente Almendares. El río Almendares lo separa del Vedado. Se venden solares juntos o separados, lotes grandes y chicos. Solares parte alta con vista al río a 200 pies nivel del mar, desde $2.80. Facilidades pagos. Trato directo. Manzana Gómez No 264.

VENTAS

50 FINCAS RUSTICAS

VENDO EN VEREDA NUEVA UNA caballería fabricada arboleda frutal, palmar platanal siembras, pozo, regadío, cercada, terreno colorado: $2,800. Facilidades pago. Juan Miguel Fernández, Vereda Nueva.

BARATISIMA VENDO FINQUITA, con 5,083 metros en Luyanó a 15 minutos del Capitolio, por guaguas frente a calle pavimentada, tiene muchos frutales, agua de Vento y luz eléctrica. Informes Guasabacoa 164, altos, entre Calzada Luyanó y Compromiso.

FINQUITAS DE RECREO

Vea en Obispo 66, vidriera de la Casa Langwith, el modelo de finquita que usted necesita, para recreo suyo y de sus familiares.

SE VENDE FINCA EN PRODUCción, 1 y media caballería, a la vista de la capital, en buena carretera. Precio: $1,850. Urge. No intermediarios. M. García, Monte 306.

VENDO DOS CABALLERIAS, FABRIcada, arboleda, pozo férti, cerca carretera, barata. Otra una caballería, casa, arboleda, palmar, pozo fértiol. Facilidades, $2.000. José Día, Desagiie 1.

FINQUITA DE RECREO. VENDO A 15 minutos Habana, por carretera Central. Casa concreto, garage. Parque, acueducto propio y todas clases de comodidades. Finca «El Rosario» casa Villa Pilar en El Lucero.

51 ESTABLECIMIENTOS

SE TRASPASA LA CASA O-REILLY 116, altos de «La Gafita». Toda amueblada, por embarcar su dueño al extranjero. Telf. A-8515.

VENDO VERDADERA PANADERIA, cantina y víveres, situada en calle comercial: $6,000, con facilidades; un cafecito y lechería, en 500 pesos. Informes: Villegas y Teniente Rey, vidriera del café Alfredo.

¡APROVECHE GANGA!

Por embarcarme regalo fábrica de tabacos, marca acreditadísima, lujoso Cigarstore. Lugar céntrico. Gran exportación Estados Unidos, Inglaterra, etc. Precio: $1,500. Informarán a personas interesadas solamente. Calera, Compostela 109, segundo piso.

VENDO CAFE PROPIO, PARQUE Central. Igual admito vidriera en Monte, lo mejor y barata, por enfermedad de su dueño; bodega surtida, sola en esquina: $600.00. Cuenya, Reina y Belascoaín, café «Independencia».

VENDO LECHERIA, CALLE AGUILA. Vende $30.00 diarios, a persona del giro, a prueba. Precio: $1,800. Facilidades. Fernández, café «Independencia», Belascoaín y Reina.

BODEGA SURTIDA, DE SU MISMO dueño, hace 20 años, buen contrato, cantinera y con vivienda. Vendo en $3,000. Acepto $1,000 contado. Negocio positivo y estable. Fernández, café «Independencia», Belascoaín y Reina.

VENDO: CAFE, RESTAURANT Y lunch, ventajoso contrato, libre de deudas, enseres modernos. Venta garantizada: $100.00 diarios, a persona en disposición de negocio y del giro, a prueba, calle Galiano. Fernández: Belascoaín y Reina, café «Independencia».

GRAN NEGOCIO. SE VENDE UNA gran fábrica de dulces y conservas con cuatro departamentos. Pastas, dulces en almíbar y conservas en general. Fábrica chocolate, fábrica caramelos y de confituras con capacidad para 400 qq diarios excento del impuesto del azúcar. Al corriente en todos sus impuestos y libre de todo gravamen. Informan: edificio del Barrio, cuarto piso, Industria y San Miguel, bufete Pérez Arteche.

BODEGA SOLA EN ESQUINA, SURtida, todo moderno: $1,500, mitad contado. Sin igual negocio para dos dependientes, $35.00 diarios. Tengo un café y no puedo atenderla. Cuenya, Belascoaín y Reina, café «Independencia».

VENDO HOTEL, EN LUGAR CENtrico de la Habana. Para más informes: dirigirse al Sr. Alfaras, de 12 y media a 1 y media p. m., en Zulueta número 36-D., bajos. Oficinas A. Fernández).

VENDO EL BAR DE MAS MOVImiento de La Habana, en el Parque Central: bar, café, lunch, gran vidriera de tabacos, billetes, cigarros, etc. Algunas facilidades. Trujillo: M-1971, edificio La Metropolitana 303.

VENDO UNA BODEGA, EN CALZAda, en 3,700 pesos; un hotel, con 70 habitaciones; y una esquina nueva, en 4,500 pesos. Informes: Galiano 125, Benjamín García.

SE VENDE UNA LECHERIA, VENDE $40.00; y una casa de inquilinato, cincuenta y cinco cuartos. Informes: Iglesia, San José 4. café «Capitolio».

SE VENDE EN EL MERCADO UNIco, casilla para café molido o frutos del país. Informan: tostadero de café «El Fénix», Neptuno 175.

GANGAS. VENDO CASA DE COMIdas con 27 abonados todos del comercio, cobros garantizados. Informes casilla de carne 113 y 114 Mercado Unico Enrique.

SE VENDE UNA TINTORERIA POR embarcar su dueño. Informan en la misma. Corrales 245.

38 BOVEDAS Y PANTEONES

POR CIENTO CINCUENTA PESOS le cedemos una bóveda con su osario, acabada de fabricar, construida sólidamente de concreto, tapas de mármol y argollas de bronce y situada a pocos pasos de la Capilla Central, es la ganga más grande que se ofrece en el Cementerio. Teléfonos: U-2242 y U-3914.

AUTOMOVILES Y ACCESORIOS

SE VENDE UN CHEVROLET DEL año 34, 4 puertas, motor, vestidura cuero y radio. Para verse: Teniente Rey número 16, esquina a San Ignacio, garage.

¡GANGA! VENDO STUDEBAKER del 29, cuatro puertas, motor chico, cinco pasajeros, en perfectas condiciones. Precio: $180.00. Para verlo: garage «Bruno», Morro 22. Dueño: Refugio 7, primer piso.

FAMILIA POR AUSENTARSE URgente, vende sus automóviles: Buick 1934, Graham Paige 1935 y Buick 1931. Todos cerrados y nuevos completamente. Aproveche esta oportunidad. Avenida Wilson número 75, esquina a Dos, Vedado.

GANGA

Se vende un automóvil Graham Paige en excelente estado de conservación y funcionamiento. Precio: $350. Informes: Hotel Presidente, room 515, de 4 a 6 p.m.

POR LO QUE VALEN SUS GOMAS se vende un automóvil cerrado 4 puertas, y también vendo Ford abierto 1929 y 2 del 1930, dos puertas. Zanja 121 y 123 esquina a Oquendo.

VENDO FORD DE LUXE DEL 35, dos puertas con baúl, cinco gomas nuevas: $475.00. Verlo, Empedrado 1, garage.

PACKARD 120, VESTIDURA DE cuero, gomas, pintura y mecánica nuevo. Lo regalo al que venga con dinero al contado. Antonio, Oquendo número 1, entre San Lázaro y Animas.

POR EMBARCAR, VENDO OLDSMObile 35, cuatro puertas y baúl, vestidura de cuero, 6 cilindros. Ganga para el primero que llegue. Fernández: U-1774.

VENTAS

53 AUTOMOVILES Y ACCESORIOS

CAMBIO SOLAR BIEN SITUADO, por cuña o auto cerrado, cualquier marca, en buen estado. Doy o recibo diferencia precio. Pérez, San Ignacio 52, de 8 a 12 y de 2 a 6.

VENDO FORD DEL 29, DOS PUERtas, gomas de paquete, todo nuevo. Si lo vé, lo compra. Le tomo el suyo. Calle 23 número 455, entre 12 y 14, Cecilio.

GANGA: VENDO BARATO, FLAMANte camión marca Krupp, 5 toneladas, 90 caballos, motor 6 cilindros, carrocería de caja, frenos hidráulicos, arranque y señaladores eléctricos de tráfico, lubricación automática. Es nuevo, pero se da a mitad del precio original de venta. Hay piezas de repuesto. Dirigirse a: A. Grohs, San Rafael 84, Habana.

SE VENDE UNA CUÑA CHEVROLET cerrada en magníficas condiciones. Informan «Garage Belén».

GANGA. CHRYSLER 1930 8 PASAjeros $175.00. Informa Castillo al teléfono A-6278 Monte 394, altos.

SE VENDE CUÑA NASH EN $350. está caminando y en buenas condiciones, véala y la comprará, véala en 17 entre Baños y F, Vedado, Garage, informan M-8556 alo de 11 a 1.

SAN LAZARO 69, ALTOS, ENTRE Crespo e Industria, sala, recibidor, comedor al fondo, cinco cuartos de familia. Cuarto y servicio de criados, baño y cocina. Informan en la misma.

SE VENDE MOTOCICLETA «INdian» en perfectas condiciones, con rodilleras y sus gomas buenas. Se da baratísima. J. Navarro. Teléfono: M-6034

LAS GANGAS DE ESTA SEMANA

Diez carros cerrados, Chrysler, Essex y Plymouth, funcionando perfectamente, los vendemos al público al precio que paga el Rastro.

$40.00 a $100.00

Están con el precio marcado y no rebajamos ni un centavo.

CARVAJAL, S. A.
Agencia Ford de Marianao.

AUTOS DE USO

Sin dinero, sólo con su carro como pago inicial y el resto con facilidades, puede adquirir un carro de uso, mejor. Depósito: Subirana 60, Metropolitan Auto Co.

CHEVROLET DEL 34, FLAMANTE dos puertas, mecánica perfecta, facilidades de pago: $400.00, Ave. Presidentes 68, Vedado. F-3093.

POR 485 PESOS, CHEVROLET MASter del 34, en magníficas condiciones de todo. Véalo: garage «Cuatro Caminos». M. León: M-7169.

SE VENDE UN AUTOMOVIL, MARca De Soto, de cinco pasajeros, dos puertas, en buen estado. Se da barato. Informan: Garage calle F entre Tercera y Quinta. Vedado.

GANGA

Se vende barato, un automóvil Graham Paige, con muy poco uso y en perfectas condiciones. Informan en la Administración del DIARIO DE LA MARINA.

CAMIONES MACK

En muy buenas condiciones y baratos, así como piezas para los mismos. Subirana número 60.

54 MAQUINARIAS

TOSTADERO DE CAFE RAPIDO Alemán de 200 libras por hora, garantizado, se vende barato. Christian Euler Acosta 81.

SE VENDE UN BOMBA DE GASOLIna Standard, de cinco galones, con su tanque, con capacidad para 565 galones y varios enseres más de garage. Informan en Lamparilla 35, esq. a Compostela, bajos.

LITOGRAFOS. SE VENDE UNA MAquina de Litografía completa, una prensa piedras y rodillos. Aproveche. Informan teléfono M-7117.

VENDO UNA CONCRETERA MONtada en Sin Fin Ford. Informes: Martí No. 124 San Antonio de los Baños, Sr. Gorrín.

BOMBAS, MOTORES Y DINAMOS. Reparaciones, «La Casa de los Motores», Egido 39.

SE VENDEN GRUAS DE GASOLINA de estera; Tractores Cartepillar; Trituradoras de piedra; Elevadores de azúcar; Motores eléctricos, etc. Informan, Galiano 15.

CARPINTEROS:

Año Nuevo: Hay que instalar maquinaria moderna, montada en cajas de bolas; grandes prensas para enchapar muebles finos; máquinas escultoras y reproductoras; tornos automáticos; maquinaria para talleres y aserraderos, muchas de ellas en existencia. También de uso, de oportunidad. Informes: José Vidad, Cuba 3. A-9643.

MAQUINAS INDUSTRIALES Y MOtores reconstruídos garantizados, para fábricas de harinas, almidón, aceites, caramelos, chocolates, baratísimos. Pida cotización para importar. Representante: Apartado 1611 Habana.

GANGAS. MOTORES ELECTRICOS, de gasolina, motocicleta reparto, contadoras, máquina sumar, escribir, caudales, radio automóvil, molino café, Tostador cien libras, cines, películas 16 y 35. El Criollo, Egido 18.

56 MUEBLES Y PRENDAS

VENDO JUEGO DE CUARTO, TRES cuerpos, color nogal, moderno, ocho piezas. Lo doy muy barato. Urge la venta. Véalo en Compostela y Jesús María, segundo piso, altos de «La Princesa».

JUEGO CUARTO, ARTE MODERNO, tres cuerpos, con chifforrober. Costó $225.00. Vendo en $87.00. Está nuevo; comedor Renacimiento y sala, San Rafael 141-B., entre Soledad y Oquendo.

FAMILIA VENDE MAGNIFICO JUEgo cuarto, Arte Moderno, caoba, con lámpara en la cama, radio RCA. Todo completamente nuevo, San Miguel 97, bajos, entre Lealtad y Campanario.

A LOS QUE SE CASAN: VENDO CUbiertos de plata «Christroff», 65 piezas, nuevos, estuche de lujo. Verdadera gnnga. No soy mueblista disfrazado, Aguiar 40, entre Cuarteles y Peña Pobre.

JUEGO DE COMEDOR Y NEVERA Oso Blanco, se vende uno muy barato. Informes: O-Reilly número 48, altos.

MUEBLES A PLAZOS

Y al contado. Casa Hierro, Compostela y Merced. Precio de liquidación desde los más modestos hasta los más lujosos. Tomamos muebles usados, en fondo. Vea nuestra exposición: M 1220. Alquilamos muebles.

MUEBLES A PLAZOS

Juego cuarto: $8.00 fondo; sala: $5.00 fondo; comedor: $8.00 fondo. Cambiamos muebles. Tomo en fondo. Precios sin competencia.

"LA VICTORIA",
Monte 193. Telf. M-7458.

VENTAS

56 MUEBLES Y PRENDAS

SE VENDE: PRECIOSA MESA AJEdrez con piezas stawton, aparatos física, valiosa colección moluscos cubanos, libros, guitarra pequeña, un raquet 2 cámaras Kodak. Informan: M-2577.

SE VENDE UN JUEGO DE CUbiertos de plata de Ley, compuesto de 109 piezas, en su magnífico estuche de madera. Son franceses y nuevos completamente. Teléfono: F-4915.

MAQUINA SINGER, OVILLO CENtral, completamente nueva: $25.00; otra, en $20.00. Prado 31, bajos, entre Refugio y Genios.

VEDO JUEGO DE CUARTO, ULTIma novedad, 3 cuerpos: $75.00; juego sala, moderno, sofá 3 cuerpos: $37.00. Urge. Lealtad 122, bajos, entre Reina y Salud.

VENDO REGIO JUEGO CUARTO, EStilo Imperio. Costó $1,900. Está como nuevo. Lo doy a la primera oferta y demás muebles. Urge. Lealtad 122, bajos, entre Reina y Salud.

"LA HONRADEZ"
MUEBLES MODERNOS

Nuevos y usados, se venden a plazo y contado, muy baratos.

También cambiamos y alquilamos. No compre sin visitar esta casa.

Máximo Gómez 85, entre Aguila y Amistad A.7795

FAMILIA, VENDE LUJOSO JUEGO de cuarto, tres cuerpos, caoba, con lámpara en la cama y butacón, completamente nuevo. Urge venta, San Miguel 97, bajos, entre Lealtad y Campanario.

SE VENDE REGIA LAMPARA DE Bacarat, de cristal transparente, con 16 velas. También magnífico comedor francés, todo de caoba con su lámpara. Calle Ocho número 8, entre Tercera y Quinta, Vedado.

BAULES Y MALETAS

En maletas de cuero finas, somos únicos. Gran surtido en baúles, escaparates, camarote, bodega, maletas de fibra y maletines de cuero, maletas de viajantes y colegio, finísimas. Compramos y cambiamos, **La Casa Inglesa**, Salud 9, esquina a Rayo. Telf. M-7179.

MUEBLES BARATOS
A VERDADEROS PRECIOS DE GANGA
Liquidación permanente de radios, juegos de sala, cuarto y comedor.

VENGA A VERNOS ENSEGUIDA
Ahorrará dinero. Facilidades de pago. Tomamos sus muebles a cambio.

«LA CASA LOPEZ»
Belascoaín número 76, entre Jesús Peregrino y Pocito. Teléfono: U-4541.

FAMILIAS: VENDO REGIO JUEgo de cuarto original, completamente nuevo, con butacón, y otro muy chico, nuevo también, por la mitad de su valor. Uno de comedor y otro de sala, de espejo colgado. También varias lámparas. San Rafael 143, letra E, entre Soledad y Aramburo.

La famosa nevera eléctrica «Apex», el famoso radio «Colonial» y los modelos exclusivos de muebles, especialmente enchapados, que fabricamos en nuestros talleres, no tienen competencia en precio y calidad. Grandes rebajas durante este mes, al contado y a plazos.

LA CASA "RUISANCHEZ"
Angeles y Estrella. Teléfono: M-2024. Sucursal: mueblería y joyería «La Colonial», Reina 111. Telf. A-9921. (En «La Colonial», se compran y cambian muebles, prefiriendo los de lujo).

Objetos de Arte

Gran surtido en adornos propios para regalos: muebles de Boule, jarrones, lámparas, cuadros, porcelana Dresden, Sevre, Capidimon; cuadros, figuras de bronce, marfil y otros objetos más.

La Predilecta
San Rafael y Oquendo, (al lado del bar). U.2530.

56 MUEBLES Y PRENDAS

$5.00

$5.50

Estos preciosos modelos con máquinas garantizadas, pueden ser solicitados desde cualquier parte de la Isla, mandando 20 centavos más para franqueo, a la joyería y óptica Versalles, Prado 109. Telf. A-6613, Lorenzo del Toro.

LIQUIDO 20 JUEGOS DE CUARTO, 3 cuerpos: $35.00; escaparates lunas: $10.00 juegos comedor, caoba $35.00; aparadores: $6.00; juegos de sala: $15.00 y $18.00; camas y cunas de hierro: $2.00. «El Arca de Noé» Monte 298.

"La Nacional"

Dinero por joyas y muebles
Compra y Venta
MUEBLES PARA OFICINA
Distribuidores de los muebles de acero "Steel-Age".
EQUIPAJES, BAULES Y MALETAS
Surtido completo Registradoras "NATIONAL", con garantía mecánica.
"La Nacional"
Villegas 93, entre Teniente Rey y Amargura: A-9915.

¡VEA ESTOS MUEBLES!

Gran surtido: juegos cuarto, 2 y 3 cuerpos; comedor, sala o recibidor y piezas sueltas. Los más modernos, para todos los gustos y fortunas. Precios bajos y las mayores facilidades.

A PLAZOS, EN NEPTUNO 235, ESQ. A SOLEDAD

Al contado, precios de liquidación. También compramos y cambiamos, tomándolos en fondo. Antes de hacer negocio, vea esta casa. Venga hoy mismo o llame: Telf. U-1360.

"LA SIRENA", NEPTUNO 235, ESQ. A SOLEDAD

JUEGO CUARTO $18; OTRO TRES cuerpos, $28; otro 3 cuerpos enchapado, muy elegante; sala y comedor 9 piezas radio fonógrafo Víctor, camas, $4; otras piezas baratas Maloja 81.

ANTIGUEDADES: ALGUNOS MUEbles y objetos de arte, cuadros, vajillas Rossental, jarrones de distinta porcelana, tapices, salón Aubusson, 2 cómodas de carey y bronce, algunas lámparas antiguas, Ocho número 8, entre Tres y Cinco, Vedado.

FAMILIAS, GANGAS: JUEGOS DE cuarto, 3 cuerpos completos: $98.00; otro, $115.00; otro, $140.00; comedores, Renacimiento Español, $170.00; Arte Moderno, $59.00; sala, 9 piezas, $40.00; recibidor, $62.00; livingroom, $98.50. No pierda oportunidad. San Nicolás 63, al fondo de La Filosofía.

MUEBLES EN GANGA

Juegos de cuarto, Arte Moderno: $4.00 mensuales; comedor, caoba, último estilo: $3.00 mensuales; sala o recibidor, modernísimos: $3.00 mensuales; juego de cuarto, 3 cuerpos, caoba, últimas creaciones: $5.00 mensuales. Precios muy bajos.

"LA EMINENCIA". NEPTUNO 188

ANTIGUEDADES Y OBJETOS

De Arte: crucifijos de tallas admirables, cuadros de mérito, bandejas, juegos de café, cubiertería, candelabros, escribanías, jarras, palanganas y otras cosas. Toda plata legítima. Alhajas antiguas y modernas en profusión, a precios reducidos.

CARBALLAL HERMANOS
San Rafael 138, entre Gervasio y Belascoaín. Telf. U-5744.

LAMPARAS

Nuevas y de uso, desde $0.90 hasta $100.00. Jarrones y adornos, un surtido extenso, únicamente visitándonos. Compramos y cambiamos.

"LA CASA INGLESA"
Salud núm. 9 esq. a Rayo. Telf. M-7179.

MAQUINAS, ARCHIVOS BUROS, DINERO JOYAS

Radios, Vendo, compro y cambio máquinas escribir, sumar, calcular y coser, archivos-cajas, mimeógrafos, pupitres, equipajes, objetos Arte, satélites y mesas.

FLUSES Y CAPAS, A $2.00
Procedentes de empeño: pantalones, sobrecamas, zapatos, maletas, etcétera.
Compro muebles de oficina.
Monserrate 39 y Parque Zayas,
LA HISPANO CUBA
Telf. A-8054.

SALUD 11

REALIZACION 1937

Juegos cuarto: $25.00; sala: $10.00; comedor: $30.00; escaparates: $10.00; camas: $3.00; sillas: $1.00; sillones: $1.50; lámparas, radios, neveras, neveras-refrigeración.

MUEBLES OFICINAS

Burós, libreros, cajas- hierro, contadoras y rejas-oficinas sillones barberos, cuña Ford.

Pianos, equipajes batidora, dulcería etc.

Visite esta casa. Gran surtido. Esperamos su visita. Compramos, cambiamos y vendemos. Salud 11. M-9138.

M.E.C.D. 2016

VENTAS

56 MUEBLES Y PRENDAS

VENDO JUEGO DE CUARTO ARTE moderno, chifforrober, 2 mesas de noche, cama, coqueta, Puff., escaparate lunas magníficas $60.00; idem., $20.00; comedor, idem. caoba: $55.00; mimbre: $20.00; máquina escribir, coser Singer, sumar Dalton, comedor, sala Renacimiento, otros juegos lujo al precio que usted quiera. Aguila número 139.

OBJETOS ARTE

Extenso surtido. Objetos de plata y joyas

"LOS TRES HERMANOS"
Consulado núms. 94 y 96
Telf. M-3534

GANGA: JUEGO CUARTO, CAOBA, moderno, 3 cuerpos: $100.00; ídem. comedor, Renacimiento: 90 pesos; sala, moderno: $22.00; otros estilos más; lámpara de bronce, fina; cuadro de fruta, al óleo; y magnífico reloj de pie. Animas 45, entre Aguila y Amistad.

GANGA: MAQUINAS DE ESCRIBIR, de distintas marcas, desde $23.00; idem. de coser, ovillo central; biblioteca completa, de caoba, Renacimiento, fina: $150.00; reloj de pie, extra, del mismo estilo. Animas 45, entre Aguila y Amistad.

MUEBLES EN GANGA

Juegos cuarto: $30.00; idem, 3 cuerpos: $40.00; sala: $15.00; comedor: $30.00; escaparates: $9.00; con lunas: $15.00; mesas correderas: $4.00; aparadores: $6.00; 6 sillas y 2 sillones: $10.00; neveras: $10.00; máquinas de coser y escribir. Se cambian y compran toda clase de muebles, pagando más que nadie.
LA PRINCESA, SAN RAFAEL 107, entre Escobar y Gervasio: U-5926

LUJOSO JUEGO SALA MODERNO, 6 piezas. Verlo antes de las 5 p.m. 27 No. 309 altos, entre 2 y 4, Vedado F-3982.

VENDO CUARTO COMPLETO: $30.00, último estilo, caoba, tiradores de carey: $115.00; enchapado: $65.00; comedor y recibidor, arte moderno: $45.00; Renacimiento: $60.00; nevera: $10.00; refrigerador pequeño: 65 pesos. Sitios 111, entre Campanario y Lealtad.

57 UTILES DE OFICINA

MAQUINAS ARCHIVOS

BUROS
CAJAS
PUPITRES
Y MATERIALES DE COLEGIO
DINERO Y JOYAS
FLUSES Y CAPAS A $2.00.
Procedentes de Subastas.
LA HISPANO CUBA
MONSERRATE 89 y Parque MAYAI
TELEFONO A-8054

ESTANTES, MOSTRADORES, DIVISIONES, VIDRIERAS

Liquidamos un gran lote de archivos, escritorios, libreros, armarios de acero, cajas de caudales, sillas, máquinas de oficina, mostradores, divisiones, etc., por reformas en el local.

COMPOSTELA 55
entre Obispo y Obrapía.
Telf. A-7744

LIBROS E IMPRESOS

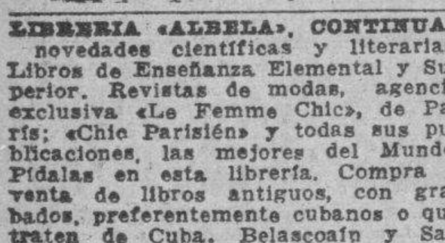

LIBRERIA «ALBELA», CONTINUAS novedades científicas y literarias. Libros de Enseñanza Elemental y Superior. Revistas de modas, agencia exclusiva «Le Femme Chic», de Paris; «Chic Parisién» y todas sus publicaciones, las mejores del Mundo. Pídalas en esta librería. Compra y venta de libros antiguos, con grabados, preferentemente cubanos o que traten de Cuba. Belascoaín y San Rafael: U-5782, Apartado 511, Habana.

VENTAS

59 RADIOS

SE VENDE UN RADIO LAFAYETTE de 1937 de 7 tubos ojo mágico sólo 10 días de uso se vende barato pero ipronto. Calle 2 No. 2 Vedado. Domingo García.

VENDO RADIO: $8.00, FUNCIONANDO correctamente; Víctor: $20.00; Majestic, Grunow y otros, baratísimos; Grunow 1937, todas ondas, desde $4.00 mensuales. Hago cambios, Jesús del Monte 27, una cuadra Esquina Tejas.

RADIOS DE TODAS MARCAS, EXTENSO surtido, desde $3.00, en adelante, funcionando bien, Neptuno 162, segundo piso. Liquido lotes, tomados como fondo de Grunow.

RADIOS DE OCASION: GENERAL Electric, Atwater Kent Voz de Oro, todas ondas, y pianos de todas marcas, facilidades pagos. San Rafael 57 esq. Campanario. La Internacional.

¡SENSACIONAL!
Todas las ondas.—Todos los voltajes

SUPERTONE
El mejor radio de onda corta.
Modelos desde $45.00
Entrada: $5.00.
$1.00 semanal $1.00
Instalación gratis.
"EL ARTE MODERNO"
San Nicolás núm. 63, casi esquina a Neptuno.

60 INSTRUMENTOS DE MUSICA

ANTES DE COMPRAR SU PIANO, visite «La Internacional». Esta casa cuenta con un surtido de pianos alemanes y americanos, de las más famosas marcas, dando facilidades de pago, San Rafael 57, esquina a Campanario: A-6100.

VENDO MAGNIFICO PIANO VERTICAL: $48.00, exclusivamente a particular, no revendedores. Si no tiene esa cantidad, no se presente. Verse a todas horas, Obrapía 57, altos, apartamento núm. 4.

COLECCIONISTAS DE VIOLINES: Vendo violín antiguo, verdadera joya, casi regalado. Es un recuerdo de familia. No soy músico, ni negociante, Aguiar 40, entre Cuarteles y Peña Pobre.

VENDO PIANO GRANDES VOCES, 40 pesos, cuerdas cruzadas, también radio gabinete, 10 pesos, funcionando correctamente, óigalos todas horas. Jesús del Monte 27, altos, una cuadra Esquina Tejas.

FAMILIA, VENDE PIANO FINO, completamente nuevo. Urge la venta. Véalo, calle Doce número 7, entre F. y G., frente a la destilería Habana, reparto Batista.

PIANOS DE GANGA
POR $6.00 Y $7.00
MENSUALES, DESDE $80.00
Usted puede hacerse de un piano de las famosas marcas «R. S. Howard» y «John L. Stowers»
San Rafael 29. Telf. M-1973.
Habana.

MARAVILLOSO REGALO DE PASCUAS año Nuevo y Reyes, un piano alemán nuevo lleno de toda oleganca moderna será recuerdo de cariño inolvidable. Véalo baratísimo. Dragones frente al teatro Martí.

"LA PREDILECTA"

Pianos de ocasión, desde $4.00 mensuales
Aquiler: desde $2.00
Tenemos los mejores pianos con garantía. Haga una visita a «La Predilecta», la casa que no cobra el lujo y da grandes facilidades de pago. San Rafael y Oquendo, al lado del bar: U-2530.

VENDO PIANO CUARTO COLA, Steinway Sons y Bluthnes vertical; un radio General Electric Colorama 1937; facilidades de pagos. San Rafael 57, esq. Campanario.

VENDO PIANO «STEINWAY» FLAMANTE, para profesional o persona de gusto. Doy algunas facilidades de pago. San Rafael, No. 141, casi esquina a Oquendo.

VEDO FLAMANTE PIANO EN BUENAS condiciones, grandes voces, propio para persona entendida. Lo doy muy barato. Aguila, No. 150 por Corrales (al lado de la carnicería).

VENDO BUEN PIANO POR NO NECESITARLO. Urge venta y no reparo precio. Aguila No. 35 entre Trocadero y Bernal.

SUSCRIBASE Y ANUNCIESE EN EL «DIARIO DE LA MARINA»

VENTAS

AFINADORES

$2.00 SOLAMENTE LE CUESTA AFINAR su piano, poniéndole cuerdas nuevas gratis siendo pocas las rotas, reparaciones grandes baratísimas. Oiga tocar al afinador lindas piezas. Teléfono I-3186.

AFINE SU PINAO POR $2.00, CON toda garantía y seguridad. Manuel Domínguez afinador-mecánico, graduado en la Escuela «Danguard», de New York, Taller de Reparaciones. Dragones entre Prado y Zulueta. Teléfono M-3040.

61 DE ANIMALES

VENDO DOS HERMOSAS NOVILLAS, primero y segundo parto, de abundante leche, a precio de situación, de pura raza. Telf. X-1038.

SE VENDEN VACAS DE PRIMERA resentinas y próximas, Jastey y Jersey. Pueden verse en la finca Consuelo Puentes Grandes, junto a la puerta de La Tropical. Dueño: Juan Conejo.

SE VENDEN 8 POLLONAS CATALANAS, un pollón y 4 Plymouth Rok jabadas. 17 y 20 Vedado Barbería.

VENDO, A PRECIO DE SITUACION mulos, carros y arreos de todas clases, caballos, mulos de monta y Pony, 4 potros sementales 7 y media cuartas, bonito color; 40 mulos criollos, domados, de monta y cerreros; carros cerrados para lecheros y un burro semental criollo, una cesta de mimbre con sus arreos, montura y una Pony. Domingo Jarro, Marina y Atarés. Jesús del Monte. X-2876

62 OBJETOS VARIOS

«LA CASA DE LOS JUGUETES», DE Alfonso García. Reparamos, vendemos y cambiamos bicicletas, velocípedos, automóviles y cigüeñas. Colocamos zunchos. Compramos en cualquier estado. Cristina 26 y medio: U-6886.

MECANICOS. — SE VENDE CHICO, un taladro y varias herramientas más, se dan por la primera oferta razonable. Calle 7 entre Avenidas 8a y 9a. Buena Vista, Marianao señora Seara.

VIDRIERAS CONTADORAS. MOLINOS CAFE HOBART.

Mesas de Vitrolite, sillas banquetas, mármoles, exprimidores jugo, pastelerías, caja caudales, pesas, neveras rebanadora jamón, contadoras National, enseres comercio. Compro cambio y vendo.

VIDRIERAS DE USO
Todos tamaños y formas siempre en existencia, de oportunidad Reparamos, cambiamos y construímos. Cano, Habana 116½, entre Amargura y Teniente Rey.

SE VENDEN MUY BARATAS DOS cámaras compact Graflex 5 por 7, tamaño postal, nuevas y varias lentes. Informan hora de oficina Telf. M-1257.

VIDRIERAS

Distintos tamaños, armatostes, cajas-hierro, vidrieras-refrigeración de 14 pies, idem. de lunch, aparatos hacer café al minuto, 25 sillones-barberos, máquinas-escribir, neveras, sillas-café modernas, mesas Vitrolite, cantinas, mostradores, equipajes, radios, muebles, batidora de dulcería y moldes. Véalos: Salud 11. Telf. M-9136.

DINERO-HIPOTECA

63 SOLICITUD

DESEO INVERTIR $1.000 EN HIPOTECA, propiedad de garantía, en la ciudad al 10 por 100, Véame en Empedrado 3, M-1614. Párraga.

TOMO $2.000; PAGO $40 MENSUALES, el primer año, después del año el 1½ por 100, la garantía es doble hipotecaria y comercial; y vendo esquina, renta $120, $10.000; otra, $14.000, renta $140.00. Arrojo, Belascoaín 50.

64 OFERTAS

COMPRO CREDITOS HIPOTECARIOS moratoriados, sobre ingenios o fincas grandes. Dr. González Arrieta, calle 17 número 57. Telf. F-3445.

FACILITO DINERO SOBRE BOVEDAS y panteones, desde 50 pesos. Mucha reserva. Firmo en el día. También hipotecas, desde 300 pesos. Informes: J. Llanes, Sitios 42, esquina a San Nicolás. Telf. M-2632.

DINERO PARA HIPOTECAS. EN cualquier lugar. Operación rápida. Llame al A-6422 o al M-9300.

DINERO

Doy grandes y pequeñas cantidades en primera hipoteca desde el 7 por ciento en adelante, para La Habana y sus barrios. Compro y vendo casas, solares y créditos hipotecarios. Compro y vendo Bonos y Acciones.
Julio C. Granda
Obrapía 33. Telfs. M-5921 y FO-1668

$6,000 MONEDA AMERICANA
Los doy en hipoteca sobre finca rústica, en La Habana y Matanzas, sobre carretera. Lluria, La Metropolitana 213.

DINERO
No pierda tiempo. Cuando necesite tomar dinero en hipoteca o pagarés, vea a M. Fernández, San Ignacio 50. Teléfono: M-9272. De 2 a 5. Operación rápida y absoluta reserva.

65 BONOS Y VALORES

COMPRO BONOS Y ACCIONES DEL Banco Asturiano, Compañía Cubana de Electricidad, bonos Centro Gallego, también se pignoran, compro y vendo Bonos y Acciones de todas las Compañías cotizables y no cotizables en la Bolsa. Manuel Piñol, Obrapía No. 17.

66 GIROS Y LETRAS

CAJAS RESERVADAS
Las tenemos en nuestras bóvedas, construídas con todos los adelantos modernos y las alquilamos para guardar valores de los interesados. En esta oficina daremos todos los detalles que se deseen.
N. GELATS Y COMPAÑIA
106 Aguiar 108, esq. a Amargura.

PARA LAS DAMAS

67 PELUQUEROS

PACO, EX-PELUQUERO DE «RAY-JA» se ofrece a domicilio. Especialidad en permanentes sin corriente, (sin aparatos ni electricidad), tintes en todos tonos, melenas, trenzas, etc. U-5420.

JUNY A SU REGRESO DE EUROPA se ofrece a domicilio. Pelado y peinado, 50 cts: Permanentes: Eléctrico, $2.00; Croquignol, $4.00; Autoternino Zatos, $5.00; Sin corriente, $2.00. F-6570. Shampoo tinte excelente.

MUY NOTABLE PELUQUERO, A SU regreso de Europa, se ofrece a domicilio. Métodos científicos, tintes, permanentes, pelados y peinados. Arreglos de permanentes demasiados quemados o rizados. Telf. U-5253.

70 INTERES PARA LAS DAMAS

ROSAS Y FLORES ARTIFICIALES
Enceradas o sin encerar, perfectamente imitadas, que parecen naturales, propias para regalos. Se reciben órdenes por el Telf. F-4065.

EL CARNAVAL SE APROXIMA. NO vaya a ninguna parte, sin ver a Celestina: mexicanas, damas antiguas, diablitos, gitanas, morenas claras, etc. San Rafael 41, una cuadra Ten Cent.

MADAME LUCIENNE ANDRE. MODISTA francesa. Vestidos desde un peso en adelante. Mercaderes 9, altos. Teléfono M-7124.

CORTE MODERNO NACIONAL
SISTEMA MENDEZ
Hágase experta profesora por el más moderno de los sstemas. Reconocido como el más rápido y práctico para la enseñanza de corte y costura, basado en las últimas modas de París. Su autora y directora señora Méndez ofrece y garantiza la enseñanza del mismo. Se vende en «El Encanto», «La Filosofía» y Academia Central, Neptuno 81, altos. Moldes a medida, de todas clases, se contar y se entalian vestidos. Estricta moralidad. M-6461.

VELLOS
Extirpación definitiva de los vellos de la cara, muslos, piernas, etc. Tratamiento garantizado. Sra. Alexander, calle 3a. No. 381, entre 2 y 4, Vedado.

MODISTA
Rosalía Hernández
San Rafael 152-B., bajos
esq. Oquendo: U-3127
Dobladillo de ojo, a 2 cts. vara
Plisados de todos tamaños
bordados, festones y ojetes en colores. Forramos botones. Hacemos vestidos de alta costura y económicos.
El éxito de esta casa se debe a la calidad de sus trabajos.
Tenemos mensajero

SISTEMA MACHADO 1936
Academia Nacional de Corte. Sistema Machado, método 1936. El más rápido y fácil de aprender. Estudiando este valioso método en su casa ustedes aprende en dos meses con título de profesora. Se venden métodos y se dan clases grttis por correspondencia. Pida informes a la inventora, señora Francisca Machado, San Lázaro 316, Habana.

FUERA CANAS: OBTENGA UN HERMOSO color: negro, castaño o rubio, usando la tintura «La Favorita». Teñido del cabello: $3.00. Estuche: $1.00. De venta en todas las farmacias. Depósito. Virtudes número 28.

ENSEÑANZAS

75 PROFESORAS Y PROFESORES

PROFESORA DE INSTRUCCION, muy competente; años de experiencia. Especialidad: Gramática y Literatura castellanas. Ingreso al bachillerato. Va a domicilio y a Colegios. Informan: M-2577.

PROFESORA INGLESA, TIENE ALGUNAS horas libres, para dar clases a particulares y colectivas. Informan: F-4186.

$1.00 MENSUAL: 8 ASIGNATURAS, todas inclusive, inscribiéndose hoy, último día. Aproveche: Inglés, Taquigrafía, Teneduría, Mecanografía, Aritmética y Caligrafía. Profesor Tizol, San Rafael 87-A., esquina a Escobar.

ACADEMIA PARISIEN. CURSO DE Corte y Costura en doce lecciones prácticas, a la segunda clase copiará del figurín. Metódicas para título. Vendo Método Martí. Concordia 126, bajos. U-2294.

MISS CHRISTIAN, CLASES PRIVADAS y colectivas inglés o francés a domicilio, y en mi casa San Miguel 63 entre San Nicolás y Manrique. F-5960 y A-8921.

"SAN ELOY"
Colegio y Academia. Fundado en 1907. Primera y Segunda Enseñanza, Preparatoria, Bachillerato, Comercio, Idiomas, Cultura Física. Cursos preparatorios especiales. Admitimos pupilos, medio pupilos y externos. Quinta Menocal, Samá 31. Marianao. Telf. FO-7462. Pida prospectos.

PIANO, SOLFEO, TEORIA: $3.00. Profesora expertísima, sistema rápido y fácil. Piezas al mes, exámenes trimestrales. Especialidad en alumnos haraganes. Informes: lunes y jueves, San Rafael 73, altos. Telf. FO-3397.

RESIDENCIAS PARA SEÑORITAS

ACADEMIA «SANTA TERESA»
San Rafael 71 entre Campanario y Lealtad: A-6874. Esta academia, situada en lugar céntrico de La Habana. Fácil comunicación con todos centros de enseñanza, ofrece a las señoras y señoritas, estudiantes del interior, un pensionado cómodo, moral y económico. En la misma, se cursa Bachillerato e Ingreso a distintas Escuelas. Informes: Academia «Santa Teresa».

ENSEÑANZAS

75 PROFESORAS Y PROFESORES

JOSE OLIVA MICHELENA, DEL REGIO Instituto de Bellas Artes de Roma. Clases particulares de dibujo Pintura y Escultura, Neptuno 156, 2o. piso, teléfono M-3052.

THE ENGLISH LANGUAGE, IF YOU desire to learn it correctly, or, to improve your present knowiedge, communicate with. Profesor: XX, of London, Eng, Apartado 87, Correos.

PROFESOR AMERICANO, ABOGADO de Boston, graduado en la Universidad de Yale, da clases particulares y colectivas de inglés. Método moderno, rápido y eficaz. Telfs. A-8188 y U-5110.

GUITARRA: PIANO. POR METODO. Lindas piezas graduadas, clásicas y populares. También acompañamientos. Jesús María esquina Habana, enfrente 50. Estudio «Arteche».

PROFESORA DE 1a Y 2a ENSEÑANZA se ofrece para dar clases en su casa y a domicilio. Informes: teléfono F-2646.

ACADEMIA "BRAVO"
NUEVOS CURSILLOS DE BACHILLERATO EN FEBRERO 1o.
Especialidad: Bachillerato, Comercio, Taquigrafía, Mecanografía, Idiomas, Ortografía y Correspondencia. Ingreso: Escuelas Ingenieros, Veterinaria, Comercio, Normales, Cadetes y Aviación. Clases por ex Catedráticos del Instituto de Primera Enseñanza, por doctores en Pedagogía y maestros normalistas. Cuotas: Bachillerato: $5.00 y $6.00. Aviación y Cadetes: $5.00. Servicio de ómnibus a domicilio. Pupilos, medio pupilos y externos. Neptuno 198 y 199, (dos edificios): U-2627.

PROFESOR DE BAILES
Precios módicos. Enseñanza rápida: Son, Fox, Tango, Blues, etc., etc. Doy clases a domicilio. Ismael Servelló, Cárdenas número 3, segundo piso.

CABALLERO
Colegio elemental, superior y comercial. Pupilos, medio pupilos y externos. San Rafael 139. Pida prospecto.

Instituto de corte Nacional sistema "Alemany"
La Central, San José 9. Inventora: Sra. Alemany. Directora: Srta. Delia. (Demostración: 3 días gratis). Ver es creer. Se encantará verlo. Aprenda corte y costura y hágase profesora titular. El más práctico. Preparación sólida, útil, moderna y perfecta. Estudios que ofrecen garantía. A primera prueba el traje le queda a su gusto. Clases gratis al interior. Sucursales por profesoras graduadas, numerosas: Sra. de Alfonso, S. Miguel 69, por Manrique; Srta. Hortensia, Atocha 6, Cerro; Sra. de Orfila, Luz 26; Srta. M. Luisa: Telf U-5494; Sra. Matutina, Alejandro Ramírez 18, frente quinta de Dependientes; Sra. de Landa, Consulado 93; Sra. de Cano, Carmen 17, Stgo. de Cuba; Srta. Ofelia Chacón, Angeles 16, Santa Clara; Srta. Matilde, yuntamiento 2, Cerro; Srta. Josefina, 23 y Baños, Vedado; Sra. Zoila, Sitios 181. Damos clases a domicilio y moldes a medida.

ACADEMIA "GREGG"
Taquigrafía, Mecanografía, Inglés, Comercio. Clases por correspondencia. Representación de colegios americanos al alcance de todas las fortunas. Precios razonables. Profesores: Richardson, Salmon y Cifre, Manzana de Gómez 514. Telf. A-9798.

INGLES, TAQUIGRAFIA, (INGLESA y española). Teneduría, Cálculos Mercantiles, Aritmética, Algebra, Caligrafía, Mecanografía y Ortografía. $6.00 mensuales, a domicilio, por el profesor F. Heltzman, Monte 103, altos: M-9247.

PROFESORAS TITULARES OFRECEN servicios domicilio y en su academia 1a. y 2a. Enseñanza. Taquigrafía Pitman, Mecanografía, Comercio, Piano, Teneduría, Inglés, Español. F-6515. Inmejorables referencias.

INGLES, TAQUIGRAFIA, (INGLESA y española). Teneduría, Cálculos Mercantiles, Aritmética, Algebra, Caligrafía, Mecanografía y Ortografía. $6.00 mensuales a domicilio, por el profesor F. Heltzman, Monte 103, altos: M-9247.

BAILES MODERNOS: 'TOMASIN'
Profesor de moda. Signifíquese bailand: Fox, Blue, Son,. Enseño rapidez elegancia, seriedad, garantía. Voy a domicilio. San Nicolás 264 dos cuadras Monte.

ESTUDIOS POR CORREO

LA ACADEMIA «RABIÑA»
Tiene organizado, desde hace más de 4 años, clases por correspondencia. Usted puede estudiar desde su caneduría de Libros, inglés, Cálculos Mercantiles, Aritmética, Ortografía, Procurador, Auditoría, Algebra, Geometría, Trigonometría, Física, Química, Dibujo, Ingreso en las Escuelas Militares, de Pedagogía, Ingeniería y Veterinaria. Exámenes por Correo, expidiendo título. **Academia «Rabiña», Neptuno 78 y 80, altos, esquina a Manrique, A-9222.**

ESTUDIO LUCILLE, ENSEÑA BAILES acrobáticos: taps, vals, blue, son y rumba. Cultura física Stetching Limebring. Malecón 339. Telf. U-2238

76 COLEGIOS

INTERNOS DESDE 8 PESOS Y medio internos 6 pesos. Admitimos alumnos ambos sexos. Alimentación abundante y nutritiva. Vigilancia y moralidad. Inglés diario. Corte y costura para nuestras alumnas internas. Estudios comerciales día y noche. Colegio Academia Mercantil Luz 26.

77 ACADEMIAS

ACADEMIA DE IDIOMAS ROBERTS, Malecón 31. Teléfono: M-2124. ¿Desea usted aprender inglés? Compre el método Roberts. Se recomienda por sí solo. Distinción. Eficiencia. Garantía. Cuarta edición: $2.00.

COLEGIO-ACADEMIA «SANTA TERESA»
Profesoras graduadas. Preparación moral y pedagógica: Taquigrafía, Mecanografía, Ortografía, Teneduría de Libros, Inglés, Francés, Alemán, Correspondencia Comercial, Aritmética, Cálculos Mercantiles, Primera y Segunda Enseñanza. Ingreso Escuelas Ingenieros, Normal, Kindergarten, Corte y Costura, Labores, Dibujo y Piano. **San Rafael número 71, entre Campanario y Lealtad: A-6874.**

ENSEÑANZAS

77 ACADEMIAS

HAVANA BUSINESS ACADEMY
Gran oportunidad para seguir moderno curso comercial en español o inglés. Taquigrafías Pitman, Gregg, High-school. Preparación para principales escuelas Cuba, Estados Unidos. Especialidad en la enseñanza del inglés. Profesorado escogido. Precios mínimos compatibles con buena educación. Línea 213. Telf. F-3043.

ACADEMIA DE IDIOMAS ROBERTS Malecón 31 Teléfono M-2124. ¿Desea usted aprender inglés? Compre el método Roberts. Se recomienda por sí solo. Distinción. Eficiencia. Garantía. Cuarta edición: $2.00.

OBSEQUIO DE LA ACADEMIA DE COMERCIO
LUIS. B. CORRALES
Los que presenten quince centavos en sellos, recibirán una Aritmética Mercantil, práctica Clases: Teneduría de libros, Taquigrafía, Ortografía, Inglés. Clases de Mecanografía: $1.00 mensual, una hora diaria. Clases individuales. Lealtad 141, entre Salud y Dragones

ACADEMIA "RABIÑA"
EL NUEVO CURSILLO COMIENZA EL DIA 25 DE ENERO. BACHILLERATO
Clases individuales: Inglés, Francés, Alemán, Taquigrafía «Pitman» y «Gregg», Mecanografía, Ortografía, Teneduría de Libros, Correspondencia Comercial y Aritmética. TAMBIEN CLASES POR CORRESPONDENCIA. Ingreso E. de Ingenieros, Arquitectos y Veterinaria. Curso de Procurador. **Pida prospectos: Neptuno número 80, altos, esquina a Manrique, Teléfonos: M-7849 y A-9222.**

INTERES GENERAL

¡SORDOS! APARATO INVISIBLE Y eficaz, tres dóllars el par, con instrucciones completas. Pida informes: Partida Publishing Co., Apartado 843, México D. F.

SORDOS
Véanos y con poco dinero adquirirá un aparato que le permitirá oír. Venga a probarlos y se encantará. Déjanlo su importe, se lo damos a prueba. San Rafael 138, joyería, entre Belascoaín y Gervasio.
CARBALLAL HERMANOS
U-5744

"EL CASTILLO DE FARNES"
Los productos españoles de la clase más selecta que se puede recibir hoy en Cuba, los tenemos nosotros. Si gusta de comer fabada exquisita, visítenos. Recuerde que nuestro restaurant es el preferido de quienes saben comer bien. Estamos a sus órdenes, en Monserarte y Obrapía. Telf. M-4225.

ALQUILERES

79 HOTELES

HOTEL «MICHALET»: MODERNAS habitaciones, balcón a la calle, magnífica comida. Matrimonios, desde 35 pesos. También hay habitaciones ideales para persona sola, Villegas 58, altos. Telf. M-3575.

«HOTEL ALAMAC», RESIDENCIA para familias. Confort, refoinamiento, economía. Apartamentos y habitaciones con baño interior, comedor en elroof, elevador día y nocre, comida inmejorable. Galiano 66 A-9431

HOTEL "MIRAMAR"
¿Desea vivir bien y comer como en su propia casa? Visítenos y quedará satisfecho. Habitaciones con baño privado. Tranquilidad y delicado trato. Precio razonable, Malecón 1, esquina a Prado: A-9286.

HOTEL VEDADO
Calle 19, esq. a M.
Vedado
Residencia exceleste, que reúne excepcionales condiciones, para vivir con toda comodidad. Frecuente y fácil comunicación con la ciudad y repartos. Esmerado servicio. Comida criolla, española y americana. Telf. F-6631

HOTEL HARDING
CRESPO NUM. 9, A DOS CUADRAS DEL PRADO. TELF. A-6735
Este hotel es absolutamente moral y sus comidas son excelentes y de primera calidad. Pueden pasar y ver sus amplias habitaciones, acabadas de pintar, y ver su equipo de colchones, sábanas, etc., todo nuevo.
DOS PERSONAS, AL MES, DESDE
$46.00 CON COMIDAS
UNA PERSONA DESDE **$29.00**
Elevador día y noche, agua caliente y fría, siempre

«CAMPOAMOR», COMPOSTELA 106, entre Luz y Sol. Todos los departamentos con baño privado, agua caliente, con o sin muebles, desde 15 pesos en adelante: M-7401.

ALQUILERES

79 HOTELES

HOTEL "PRADO"
Prado y Virtudes
Todas las habitaciones con balcón a la calle. Viajeros: $1.25, pensión completa, diario. Habitaciones para familias estables, por meses, desde $35.00 a $50.00, para dos personas. Estricta moralidad.

HOTEL «BELEN», COMPOSTELA Y Acosta. Teléfono: A-8825. Se alquilan habitaciones con balcón a la calle. Agua fría y caliente.

HOTEL "VANDERBILT"
Lo más alto, saludable y económico, Neptuno 309, esquina a Mazón. Habitaciones de esquina, con baño privado, propias para quien convenga vivir cerca de la Universidad o de los hospitales Calixto García y Mercedes.

HOTEL LUZ, OFICIOS 35
Grandes y cómodos apartamentos y habitaciones. Espléndida comida criolla y española, agua caliente y fría, teléfonos, ascensor. Abierto día y noche. Esmerado servicio a precios económicos.

HOTEL "REGIS"
Residencia familiar, Prado esquina a Colón: M-3683. Estricta moralidad. Situada en lo más céntrico de la capital. Habitaciones y apartamentos con baño privado, agua fría y caliente y vista a la calle. Cocina de primer orden y servicio esmerado. Precios razonables.

HOTEL ANDINO
SAN LAZARO 496, ESQ. A M.
U-2553. Unico en su clase. Moderno, céntrico, amplio, fresco, saludable, frente Universidad. Conviene para los que necesiten vivir cerca de los hospitales Calixto García o Mercedes. Habitaciones con baño privado, balcón, hermosa vista. Con tres excelentes comidas: 45 pesos, matrimonios. Una persona, desde 28 pesos. Clientela escogida. Pensión completa para huéspedes del interior. Precios sin competencia. Esmerado servicio en mesas separadas.

HOTEL "BELMONT"
San Rafael e Industria
Centro de todas las actividades

El elegido de las familias habaneras. Al lado de Campoamor y a media cuadra del Capitolio Nacional. Lujosísimas habitaciones con todo el confort moderno y esmeradísimo servicio. Selectas comidas, propio para matrimonios y personas de refinado gusto: M-7570.

HOTEL NEW YORK
DRAGONES 16
Al lado Cuban Telephone 100 habitaciones, baños privados, agua caliente y elevador. El más propio para familias del interior. Máximo en comodidades pr mínimo precio. Abono diario y por mes, grandes rebajas. Los mismos dueños del hotel «Boston».

HOTEL "IDEAL ROOM"
PRADO 93 B, (POR PASAJE)
¿Desea vivir en casa tranquila mejor que en su propia casa? Visite esta gran casa, aunque sea por curiosidad. Por dentro la mejor. Precios para matrimonios, con comida y toda asistencia desde $35.00 a $45.00. Hay apartamentos de dos habitaciones con balcón y baño a Prado. Exígense referencias de moralidad y pago.

THE SAVOY
F Y 15.—VEDADO
TELEFONO F-6616
Situado en un lugar alto del Vedado. Con fácil y frecuente comunicación, con la Ciudad y Repartos. Rodeado de jardines, con 600 metros de hermosos portales. Las habitaciones tienen ventilación directa, teléfono, baño privado, con agua fría y caliente. Precios moderados, incluyendo tres excelentes comidas. El servicio en mesas separadas, para cada familia.

80 CASAS DE HUESPEDES

CASA DE HUESPEDES. SE ALQUILAN espléndidas habitaciones con baño y agua caliente. Todo servicio. Línea No. 28 entre J y K, teléfono F-2845. Se dan y piden referencias.

CASA DE HUESPEDES: MAGNIFICA habitación, en lo mejor de La Habana, Aguila 113, entrada por la fotografía, para matrimonio sin niños.

CASA DE HUESPEDES. EN PRADO 88 casi esquina a Animas, se alquila apartamento con baño privado y habitaciones. Todo servicio. Hay teléfono. Balcón a Prado, acera sombra.

DEPARTAMENTOS Y HABITACIONES con todo servicio, balcón a la calle, agua fría y caliente, comida excelente moralidad absoluta, una persona, $18.00. Telf. M-1236. Neptuno 31, altos

SANTA RITA, CASA PARA FAMILIA, restaurante, espléndida habitación, excelente comida, abonados al comedor, agua caliente. Estricta moralidad. Se exigen referencias, O-Reilly 52, por Habana.

ALQUILERES

80 CASAS DE HUESPEDES

CASA PARA FAMILIA, PRADO ... Se alquilan amplias y frescas habitaciones, con balcón a la calle, comida inmejorable, con toda asistencia. También habitaciones en la azotea, para matrimonio u hombre solo.

CASA DE HUESPEDES «LA ISLA», Monte 53, por Factoría, exclusivamente para personas de moralidad. Habitaciones con balcón a la calle, edificio moderno, espléndidos baños. Precios reducidos.

HABANA 110, ALTOS, ENTRE LAMPARILLA y Obrapía, casa de huéspedes. Vea las mejores habitaciones con vista a la calle. Buen trato, comida inmejorable y moralidad. Agua caliente. Precios módicos.

HUESPEDES "LA MILAGROSA"
Apartamentos de dos y tres piezas y habitaciones amplias y ventiladas con baños privados individuales. Comida a la carta. Absoluta moralidad y orden, Teniente Rey 38, altos, esquina a Aguiar. Telf. M-1250.

81 CASAS DE COMIDAS

CASA PARTICULAR OFRECE MAGNIFICA comida, con excelente servicio, mucha limpieza y tranquilidad. Se hacen comidas especiales. Visítenos y se convencerá, San Miguel 91, bajos, entre Lealtad y Campanario.

82 APARTAMENTOS

EN 20 PESOS SE ALQUILA UN DEPARTAMENTO moderno: sala, comedor, 2 habitaciones, cocina y baño, a personas mayores. Calle M. número 8, entre Once y Trece. Dos meses en fondo. Informes: F-2530.

VEDADO, BAÑOS Y 17, EDIFICIO Menéndez. Alquilo un apartamento muy fresco, con sala, dos cuartos, baño, cocina.

SE ALQUILAN EN COMPOSTELA número 75, entre Teniente Rey y Amargura, espaciosos y frescos apartamentos y habitaciones, acabados de pintar. Llaves e informes, en la misma. Propietario: Francisco Torres, Edificio «Bacardí», apartamento número, 421.

APROVECHE
ULTIMA OPORTUNIDAD
DE VIVIR BARATO
Espléndidos apartamentos de 3 y 4 habitaciones, sala, comedor, baño intercalado, cocina, cuarto y servicios de criados. Elevador toda la noche, en
MARINA 2
ESQUINA A 25
Precios: $25.00 a $35.00
Informes en la misma
Telf. M-6747

83 DEPARTAMENTOS

EDIFICIO PRIETO. SE ALQUILAN buenos departamentos muy claros y ventilados para oficinas, precios razonables. Muralla 98, entre Cristo y Bernaza.

EN EL PARADERO DE LA VIBORA altos de la panadería «San Ramón», alquilo departamento ventilado, con tres habitaciones, baño y cocina. Informes: Telf. I-7788. Precio: $16.00.

SE ALQUILA DEPARTAMENTO, CON dos cuartos, sala, cocina y servicios. Casa de orden, Narciso López 2, esquina a San Pedro. Telf. M-4327.

DEPARTAMENTO, AGUIAR 68, ESQUINA a Tejadillo, dos habitaciones con balcón a la calle. En la misma habitaciones interiores.

DEPARTAMENTO PARA FAMILIA. EDIFICIO PROVIDENCIA"
Carlos III número 12 esquina a Oquendo. Se alquila un amplio, cómodo y ventilado departamento, con vista hermosísima. Apresúrese. Informan: M-9659 Sr. González.

SE ALQUILA UN DEPARTAMENTO solo en azotea 18 pesos, dos meses, Cuba 32. En Oficios 8 se alquila departamento vista calle. Precio: 22 pesos, personas morales.

VEDADO, FAMILIA RESPETABLE alquila bonito apartamento alto e independiente, compuesto solamente de dos habitaciones, lujoso baño privado, closet y balcón. Referencias. Once número 131, entre K. y L.

SE ALQUILA UN DEPARTAMENTO de esquina, con vista a la calle, de dos habitaciones, lindísimo, en casa particular, moderna y elegante, para matrimonio sin niños y hombres solos. Concordia 49, altos, por Manrique.

SE ALQUILAN BONITOS DEPARTAMENTOS, apropiados para matrimonios, con todo lo necesario; y habitaciones en la planta baja, a hombres solos, muy baratas y buena comida. Por el precio, nadá igual. Se sirven comidas a domicilio, O-Reilly 5, entre San Ignacio y Cuba. Telf. A-7538.

84 HABITACIONES

ALQUILO HERMOSA HABITACION, con vista a la calle, lavabo agua corriente, toda asistencia, punto inmejorable. Sólo a matrimonio sin niños, San Miguel 43, altos, entre Galiano y Aguila.

SE ALQUILA UNA HABITACION con luz y teléfono, San Lázaro 14, C, altos. Informes M-2965.

FRESQUISIMA HABITACION CON baño privado, balcón a la calle muy buena comida, hay teléfono, con toda asistencia dos personas $45.00. Belascoaín 64, altos, botica esquina a Salud.

VEDADO: 17 NUMERO 421, BAJOS, entre Cuatro y Seis, en casa de familia honorable, se alquila con asistencia, una ventilada y hermosa habitación: F-6519.

SE ALQUILA UNA HABITACION o dos, juntas o separadas, frescas y ventiladas, a hombres solos o matrimonio sin niños, pegado a la Universidad. Informan: Basarrate 18, primer piso, esquina a San Miguel.

ALQUILO CLARAS Y FRESCAS HABITACIONES con balcón e interiores, con lavamanos y agua caliente, a matrimonios sin niños u hombres solos. Casa familia, de buen aspecto. Se toman referencias, Virtudes 93, altos.

FOLLETIN 11

LOS DOS CAMINOS

RAFAEL PEREZ Y PEREZ

De venta en la librería Wilson, Obispo 52, Telé. M-3850.

—Doña Bala... ¿qué es lo que usted recela?

—Hijo de mi alma, por ahora, nada... pero tengo el olfato muy fino y me está a mí dando un tufo... Este guisao tié mosca.

—¿...?

—Ya hablaremos si sale algo en limpio, y si no, punto en boca, que no me perdonaría, yo que por mi culpa hicieras tú juicios temerarios.

—¡Cuidado si es usted zorra y solapona!

—Buenas noches, niño.

Y avara de palabras y ligera de piernas, pese a sus cincuenta y a su corpulencia, doña Bala se puso, en un decir Jesús, en la puerta de su casa, metió la llave en la cerradura abrió el póstigo, entróse en el zaguán, y tras un último adiós a Pancracio Luque, cerró suavemente, girando luego con mucho tiento la llave por dentro y corriendo sin ruido aldabas y cerrojos.

CAPITULO II

La musa del poeta

«Eres la carne de mi carne, el hueso de mi hueso, y en la prosperidad como en el infortunio, mi suerte será siempre la tuya».

MILTON (El paraíso perdido).

Caminito Rubio Carabanchel tenía unos veinte años; era orgullosica, pero simpática. No era una belleza. Alta sin exageración, muy morena sin pasar de la raya, lo que quiere decir que no era una mulata ni mucho menos; el color no era bueno, más bien tiraba a verdoso en ocasiones, lo cual solía ella subsanar dándose una discreta capa de colorete en las mejillas. No estaba perfectamente formada, en honor de la verdad sea dicho, pues tenía las piernas harto delgadas para el tamaño del resto del cuerpo y el talle demasiado grueso para la esbeltez de la persona: sin duda, los escultores de la antigüedad no la hubieran tomado por modelo y, sin embargo, el conjunto de esta chiquilla era atrayente por su gitanería y su salero, dentro de su orgullito de pueblerina acomodada, aunque menos acomodada de lo que ella creía y daba a entender.

Gustaba, sobre todo por sus ojos. Los ojos enemigos que Rafael cantataba en sus sonetos. Caminito Rubio Carabanchel era eso: toda ojos. No era mala ni carecía de talento y, aunque presuntuosilla por defecto de educación, tenía muy buenos arranques; pero influída por el medio ambiente de su casa, entre un padre absorbido enteramente por el afán de hacer dinero; que no servía para otra cosa que para el negocio, ni sabía hablar más que en términos comerciales; y una madre fanfarrona e hinchada como un saco de vanidades la muchacha había llegado a adquirir una pseudo personalidad que ocultaba su yo verdadero, el cual habría que buscar muy adentro, entre lo hojarasca de tanto materialismo y tanta vanidad. Ejemplo: lo que estaba ocurriéndole con el sobrino del Conde.

Habíase enamorado Caminito de Rafael Torres-Arias, en cuanto él, más por galantería que por afecto, ni mucho menos por interés de pretenderla, habíala asaetado desde las columnas de los periódicos con los famosos versos a sus ojos. Lo que estos ojos agradecidos y deslumbrados pudieran decir y prometer en acción de gracias al poeta, él lo sabría; el caso fué que Rafael algo vería en ellos cuando se dejó arrastrar hacia la muchacha por la dulce ilusión de un callado llamamiento, el caso fué que sin pronunciarse entre ellos una sola palabra parecían entederse sus almas con el mudo lenguaje de los ojos. Y aquí empezó la lucha de Caminito Rubio: una lucha absurda entre el amor y el orgullo.

Cuando estaba bajo la influencia de la presencia de Rafael, sentíase su esclava enamorada, con pasión y con arrestos bastantes para vencer cualquiera clase de obstáculos que se le pusieran enfrente. ¿Qué más podía apetecer una mujer, aunque fuera la princesa de Gales, que un muchacho como Rafael Torres-Arias, guapo como un sol, con un tipazo como el suyo, con su carrera en el bolsillo como aquel que dice, inteligente y trabajador y honrado y caballero y de una familia de abolengo como la suya, que hasta si quisiera podía ser marqués, según dijo muchísimas veces tía Luz (la Condesa), aunque, porque algún pero había de tener, fuese pobre como un fraile franciscano? ¿Y haciendo aquellos versos tan retepreciosísimos y tocando el piano como un Rubinstein y cantando como Fleta? Pero en cuanto se veía solita en su cuarto y fuera del hechizo de la presencia del poeta, la vanidad y la bambolla que heredó de su madre y la ambición del vil metal que era un atavismo del padre, la sumergían como en una ola bajo la cual se ahogaba. Total, ¿qué? Sería mujer de un notario, o de un juez, o cuando más de un registrador, porque un chico sin fortuna como Rafael no podía entrar en el cuerpo diplomático donde ni para trajes tendría con el sueldo; y, la verdad, Caminito creía que había nacido para algo más. Cotizaba ella misma sus ventajas, cualidades y circunstancias, y llegaba a la conclusión de que ella merecía algo de más categoría en la feria de las vanidades humanas. De aquí que la lucha que dentro de sí misma sostenía, fuese más encarnizada cada día y que el tira y afloja que llevaba con Rafael la tuviera excitada, ojerosa e insomne conforme el republicano del corazón se iba interesando cada vez más por aquel buen mozo.

Contribuían, naturalmente, al estado de franca rebeldía contra sí misma en que Caminito se encontraba, los réspices de doña Celedonia, que no podía ver ni pintado a Rafael Torres-Arias, sin que nadie pudiera explicarse el porqué de esta irrazonada antipatía hacia un muchacho que era generalmente querido y apreciado por cuantos le conocían. Quizá fuera porque doña Celedonia, que era muy presumida, no podía sufrir que, pese a su dinero, el pobretón de Rafael Torres-Arias lograse en todas partes ser «más que ella»; porque la verdad es que doña Celedonia no procedía del conde Fernán González precisamnte, y lo que toca a su marido, el inofensivo y menguado don Bernabé Rubio de la Grana, tampoco venía de Fernando el Santo, o siquiera de doña María de Padilla. El pobre hombre era de origen montañés; llegó a Sevilla de niño, como tantos otros, con el fardito a la espalda y quizá las alpargatas en la mano para no estropearlas; entró de dependiente, recadero o aprendiz en una, entre tienda de comestibles y taberna, donde con trabajos y economía, andando el tiempo hizo unos cuartejos y se quedó con el negocio en un traspaso. Fomentó la industria vinatera, que era el lado por explotar de su negocio, y fué entonces, por esta época, cuando se casó con doña Celedonia Carabanchel, que por tales fechas no era gorda, ni bigotuda, ni insufrible, como ahora. La muchacha, hija única de unos modestos hacendados de Guadalveloz, pasaba largas temporadas en Sevilla con una tía abuela materna, propietaria y regenteadora del Hotel Hispalis, uno de segundo orden que estaba situado en las cercanías de la Plaza Nueva.

Allí, Celita, como le decían de joven, con «alias» del torero galaica coqueteaba con los huéspedes estables —militares y paisanos—con coqueteos decentes e inofensivos. Claro que entre estos huéspedes del flirteo, no entraban dos señores canónigos de la Santa Iglesia Metropolitana y Patriarcal de Sevilla, antiguos hospedados en el Hotel Hispalis de doña Flora Canseco, dama ésta llena de virtudes, lista como un rayo, que veía a través de las paredes cuanto ocurría y cuanto podía ocurrir en el hostal, viuda desde su juventud de un ya maduro comandante de Intendencia; vestida siempre de hábito del Carmen y que, de vez en vez suspiraba su eterna muletilla: «Dios Nuestro Señor nos dé salud y nos libre de todo mal».

Don Bernabé era proveedor del Hotel Hispalis (desde tiempos de su antecesor en el negocio, lo era la tienda, que estaba situada en la calle de Zaragoza, cercana al Hotel). Amigo de doña Flora, una de sus mejores clientes, conoció a la sobrina, ni fea ni guapa, pero marisabidilla, compuesta y con trasteo, y al quedarse con la tienda, como ya a Celita se le pasaba el tiempo y se le iban yendo los volandones, admitió—de acuerdo con su tía—las honestas proposiciones del montañés; y poco después se casaron. De esta unión nació primero Juanito Rubio y Carabanchel, fuerte, grande, buen mozo, un poco brusco y torpón, vacío de mollera y con su fachendosa presencia le conocían sus amistades con el gráfico remoquete de Juanito Fachada, que le adjudicó Pancracio Luque. Después, y también en Sevilla, vino al mundo Celedonio, menudo, bajito, cenceño, inteligente, malintecionado e intrigante; el reverso de la medalla de su hermano. Por su estatura, tan diferente, y tomando el apellido materno—menos vulgar que el paterno—la gente conocía a los dos hermanos por Carabanchel Alto y Carabanchel Bajo.

Al morir sus suegros, don Bernabé decidió retirars edel Comercio e irse a vivir con su familia a Guadalveloz para cuidar de la modesta hacienda de su esposa y acrecentarla con lo que le produjo le liquidación y el traspaso de su establecimiento. Poco después, doña Flora Canseco fué a reunirse en la otra vid acon el comandante, y el Hotel Hispalis—con otras militares y canónigos—pasó a otras manos, previa entrega por el adquiriente al matrimonio Rubio Carabanchel, únicos herederos de doña Flora, de una saneada cantidad contante y sonante.

Ya en Guadalveloz, nació Camino y

M.E.C.D. 2016

ALQUILERES

HABITACIONES

84

SE ALQUILAN DOS HERMOSAS habitaciones con baño intercalado y comidas, en Industria 138, esquina a San José, frente a «Campoamor».

SE ALQUILA EN CASA PARTICULAR, una o dos habitaciones, para hombres solos o matrimonio sin niños. Aguila 249, segundo piso, una cuadra Monte.

HABITACIONES: $5.00, $5.50 Y $6.00, luz y lavabo; departamentos: $9.00. Lugareño y Pozos Dulces, una cuadra Paradero Príncipe.

¿DESEA HABITACIONES GRANDES y ventiladas, todas con vista a la calle, con muy buena comida, agua corriente y precios económicos? Véalas: Obispo 82, por Villegas, altos del café: M-8046.

EN CASA PARTICULAR SE ALQUILA una habitación a hombres solos. Sol 34, azotea, frente a Obras Públicas. Se piden referencias. Informan en la misma, azotea.

EN NEPTUNO 142, PRIMER PISO, entre Lealtad y Escobar. Se alquila una habitación con toda asistencia, con o sin muebles, para dos personas. Económica. Casa particular.

PRADO 16, ALTOS. ALQUILO HAbitación, con balcón al Prado, con o sin muebles, para caballero de gusto. Comida si se desea. También solicito compañero de habitación.

ALQUILO HERMOSA Y VENTILADA habitación, con baño anexo, agua caliente y fría, a matrimonio sin niños o dos personas mayores, con toda asistencia. Industria 113, altos.

SE ALQUILA EN CASA PARTICULAR dos habitaciones propias para matrimonio u hombres solos, muy fresca, igualmente hay otra separada. Se exigen referencias. O-Reilly 42, 2o. piso).

NEPTUNO Y GERVASIO SE ALQUILA una habitación con balcón a la calle en 8 pesos.

EN EL MEJOR LUGAR DE LA CALzada de Jesús del Monte, alquilo dos lindas habitaciones con vista a la calle, lavabo, agua caliente y todas las comodidades que se deseen. Otra con entrada independiente. Casas de familia: I-5844.

VEDADO: FAMILIA RESPETABLE cede habitación anexa al baño, agua abundante, referencias mútuas, 25 No. 4, teléfono F-5139. Informan después de las 2.

AVISO

Se alquilan magníficas habitaciones y apartamentos, en O-Reilly número 1, entre Mercaderes y San Ignacio; Aguiar 57, frente al parque de San Juan de Dios; Empedrado número 32, esquina a Aguiar; Mercaderes 45, altos; y Egido 16, esquina a Gloria, altos.

EDIFICIO "CUBA", SEIS PISOS, Empedrado número 42. Se alquilan amplias y ventiladas habitaciones, muy baratas. Elevador, lavabo, luz toda la noche. Orden y moralidad. Telf. M-5113.

A SEÑORA O SEÑORITA, SE ALquila en casa de familia honorable, una espléndida habitación con balcón a la calle, a dos cuadras de la iglesia del Sagrado Corazón, Belascoaín número 74, altos, esquina a Jesús Peregrino. Telf. U-5824.

A CABALLERO SOLO QUE LE GUSte vivir confortablemente, se alquila espléndida habitación amueblada, anexa al baño, en casa de corta familia. Aguacate 17, segundo piso.

ALQUILO AMPLIA HABITACION, con toda asistencia: baño anexo, vista a la calle, casa amplia y confortable de familia particular. Cambiamos referencias. Concordia 44, bajos, esquina a Manrique.

MONSERRATE 7, AVENIDA DE LAS Misiones, se alquilan dos habitaciones con lavabo de agua corriente. Hay balcón general y teléfono, a matrimonio sin niños. Se exigen referencias.

EN CASA PARTICULAR, ALQUILO claras habitaciones, con lavabo, frente al mar, a matrimonio o caballero honorable; otra pequeña, en azotea, a caballero o señora, servicio privado, San Lázaro 75, esquina a Crespo.

SE ALQUILA UNA HABITACION, para hombres solos, en O-Reilly 88, altos.

VEDADO: CALZADA 39, ALTOS, ESquina a J., casa de corta familia, alquila una habitación con balcón y vista al mar, a señora, señorita o matrimonio sin niños. Se piden y dan referencias. Omnibus a la puerta.

SEÑORA EUROPEA, ALQUILA UNA habitación amueblada, con todo confort, Infanta 102-A., primer piso. Sra. Arenas.

AMISTAD 130, ESQUINA A DRAGOnes, antiguo hotel «Perla de Cuba», se alquilan hermosas habitaciones con baño privado, vista a la calle, propias para matrimonio sin hijos. Casa de orden.

EN CASA PARTICULAR, SE ALQUIla una habitación muy fresca y barata, agua y luz toda la noche, para hombres solos o matrimonio sin niños, Crespo 25, altos, entre Trocadero y Colón.

SE ALQUILA UNA HABITACION amplia, con vista a la calle, a señora o matrimonio solo, San Lázaro 266, altos, esquina a Perseverancia. Se piden referencias.

ESPLENDIDAS HABITACIONES ALquilo solamente para guardar muebles. F-3578.

SE ALQUILA UNA HABITACION balcón calle Belascoaín 73, entrada por San Rafael, altos de La Yarda.

FAMILIA PARTICULAR, ALQUILA habitación con luz y teléfono, sin niños. Se exigen referencias. Informan: Telf. A-9720.

SE ALQUILAN FRESCAS Y VENTIladas habitaciones y apartamentos, en casa de moralidad. Oficios número 30, primer piso, entre Teniente Rey y Amargura, frente a la Lonja.

HERMOSISIMA HABITACION VISta calle, anexa baño alquílase toda asistencia matrimonio, trato familiar comunicación rápida, a una cuadra de Línea. Calle K No. 9 esquina 1 primer piso, Vedado, Telf. F-6481.

SE ALQUILA UN CUARTO CON agua dentro para dos personas, con comida, casa de familia, frente a Fin de Siglo. Aguila 115.

EN CASA DE FAMILIA RESPETAble, se alquila una habitación a hombre solo que sea serio y formal. Se piden referencias. Rayo 4 segundo piso, entre San Rafael y S. José.

SAN IGNACIO 48, HABITACIONES altas, independientes, con luz, pueden verse a todas horas. Informes el encargado.

85 NAVES Y LOCALES

SE ALQUILAN LOS BAJOS DE PRAdo 110 A, entre Virtudes y Neptuno, propios para oficina o comercio. Informa M. Gamba, Teléfono A-7018 en los altos de la misma.

$8 Magníficos locales propios para oficinas o comercio, en Genios esquina a Morro, al lado de los Juzgados. También hay otro de 17 pesos. Informan en los mismos. Telf. M-6747

SE ALQUILA LOCAL, PROPIO PAra oficina y almacén; otro, para barbería o bodega. Punto estratégico, frente antiguos muelles de Caballería, Narciso López 2, esquina a San Pedro. Telf. M-4327.

ALQUILO LOCAL PARA CARNICEría o Lechería, puesto frutas, barbería, calle Goicuría esquina Luis Estévez. Informan accesoria al lado, en Santos Suárez.

DRAGONES No. 10 POR AMISTAD. Alquilo 2 locales, uno grande y otro pequeño en $35.00 y $15.00 respectivamente, a propósito para comercio. El pequeño tiene un tanque de gasolina de 600 galones.

ALQUILERES

85 NAVES Y LOCALES

OPORTUNA GANGA, NAVE 1,000 mtros, punto céntrico, fabricación concreto, alquiler rebajado, Agua Dulce 15, entre Flores y Buenos Aires

OFICIOS 86. BAJOS.

Se alquila local propio para oficina o comercio. Informes Oficios 88, almacén.

ALQUILO HERMOSA NAVE, 260 METROS, libre columnas para indusstria, almacén, etc. Clavel 108, entre Arbol Seco y Jajarito, media cuadra antes crucero infanta. Llave bodega enfrente. Informes: Oficios 16. Telf. A-6567.

CORRALES 269

Local propio para depósito e Industria, con 7 metros de frente, por 17 de fondo, piso de granito, próximo al Mercado Unico y a los Cuatro Caminos. Informan: Corrales 93, altos.

SE ALQUILA BUEN LOCAL DE planta baja, preparado para todo, muy barato, en O-Reilly 5, entre San Ignacio y Cuba. En el mismo hay habitaciones.

AMPLIO LOCAL 400 METROS, CIElo raso, situación inmejorable, tranvías ómnibus por su frente, Santos Suárez 14, una cuadra Calzada del Monte Sr. López Son Ignacio 50.

NAVE PARA INDUSTRIA SE ALQUIla toda o parte con fuerza motriz. Universidad 15 teléfono M-1091.

PARA UN GRAN COMERCIO

Se alquila para un solo establecimiento, la planta baja de las casas en construcción en la calle de Neptuno nums. 139 y 141, entre Lealtad y Escobar. Mide 18 metros de frente por 23 metros de fondo. La calle de Neptuno es la arteria más comercial de la Habana. Se oyen proposiciones sólo dentro de los días del corriente mes. Se da contrato. Bufete del Dr. Francisco de la Fuente, Rayo No. 2. altos, esquina a San Rafael, de 10 a 12, todos los días hábiles.

87 HABANA

CARLOS III. HERMOSISIMOS ALtos: sala comedor, cuatro ventiladas habitaciones, servicio intercalado completo y cocina. Agua constantemente Lavadero. Véalos. Acabados pintar. Pocito 42 (dos cuadras de Belascoaín).

CASAS DE GRAN LUJO

Para personas de gusto, se alquilan las frescas y ventiladas casas, calle Agustín Alvarez números 1 y 3, entre Marqués González y Oquendo, a dos cuadras de Belascoaín, con abundante agua. Compuestas de sala, saleta corrida, tres habitaciones, baño intercalado de colores, lujosamente decorado, cocina preparada para gas y carbón, calentador, lavaderos y servicios de criados. Toma corriente para radio, refrigerador, teléfono, etc. Llaves en el número 10. Para informes: Francisco Torres, edificio «Bacardí», apartamento 421. Telf. A-7830

JESUS DEL MONTE 137, SEGUNDO piso. Se alquilan estos frescos altos, compuestos de sala, saleta, comedor al fondo, 3 cuartos, baño intercalado, cuarto y servicio de criados. La llave en el 137-A., segundo piso. Informes: Telf. A-8903.

JESUS MARIA 119, BAJOS, MODERnos: sala, antesala, comedor, tres cuartos, baño intercalado completo, cocina, patio y servicio de criados. Llaves, de 1 a 6 p. m.

SE ALQUILAN LOS FRESCOS ALtos de Damas 5, con sala, comedor, cuatro cuartos. La llave en los bajos. Informan: Empedrado 30, Banco de Préstamos.

SE ALQUILA: VILLEGAS 41, BAJOS: 45.00, con sala, comedor, 3 habitaciones, baño y cocina. The Trust Company of Cuba, Obispo 53: M-6917.

SE ALQUILA: MALECON 29, DERECHA, en $60.00; sala, recibidor, comedor, 5 habitaciones, baño, cocina, cuarto y servicio de criados. The Trust Company of Cuba, Obispo 53: M-6917.

SE ALQUILA: SAN LAZARO 293-A., accesoria, en $18.00, con sala, cuarto, comedor, cocina y baño. Informan: The Trust Company of Cuba, Obispo 53: M-6917.

SE ALQUILAN CASAS DE TODOS precios. Llevamos el record de casas desalquiladas. Pídanos informes, durante todo el día, Aguila 247, altos, esquina a Corrales: M-2783.

SE ALQUILA EN 25 PESOS, MODERnos bajos, en Universidad 41, a dos cuadras de Infanta: sala, comedor, 3 cuartos, cocina, baño completo y hermoso patio de cemento. Informan en la bodega. Telf. F-5260.

SE ALQUILA INDUSTRIA 39, BAjos, acabados de reedificar, sala, recibidor, 4 cuartos, comedor, cocina, pantry, baño y servicios de criados, La lave en los altos. Informan Telf. F-3340.

SE ALQUILA: VIRTUDES Nro. 145, segundo piso entre Gervasio y Belascoaín: sala, tres habitaciones, pasillo lateral, baño intercalado, comedor, cocina de gas y servicios de criados, $40.00. Informes: Leyte-Vidal y Co. (Real Estate) M-2222

SAN LAZARO 69, ALTOS, ENTRE Crespo e Industria, alquilo sala, recibidor, comedor al fondo, cinco cuartos de familia, cuarto y servicio de criados, baño y cocina, Informan en la misma.

LAGUNAS 94, CASI ESQUINA A Belascoaín, alquilo frescos altos, acabados de pintar, sala, recibidor, 3 cuartos, baño completo, comedor, cocina, servicios. Llaves e informes en los mismos. U-2139.

SE ALQUILA, ALMENDARES 25½ A, altos. Interior, entre Bruzón y Desagüe. Sala, comedor, dos cuartos cocina y baño, $17. Aguilera M-8628 U-6509.

HORNOS Y VAPOR, UNA CUAdra del parque Maceo. Alquilo casas modernas: sala, comedor, dos habitaciones y baño completo. Informes: Vapor 5-A. Telf. M-2837. Se toman referencias.

VILLEGAS 109, ENTRE MURALLA y Teniente Rey. Se alquila segundo piso, 5 cuartos, baño intercalado, etc. Alquiler: $55.00. Llaves, Muralla número 103.

SE ALQUILA AVENIDA MENOCAL 103 esquina Benjumeda, una casa alta, sala, comedor, cuatro cuartos, baño intercalado, cuarto servicio de criados. Informan, teléfono I-5021.

EN ARAMBURO ENTRE SAN LAZAro y Animas alquilo modernos pisos bajos de sala, comedor 2 y 3 habitaciones, baño y cocina. Agua abundante. Informa el encargado.

SAN LAZARO 122, ENTRE AGUILA y Crespo, edificio moderno, elevador, cinco cuartos, comedor al fondo. Acabada de pintar. Renta: $60.00. Informan en la misma. Telf. M-5996.

VIVA CASA GRANDE Y MODERNA, mucha agua punto fresco con sala, comedor y 3 cuartos, gran patio y pasillo lateral y otras con 4 cuartos todas con baño completo. Cruz del Padre No. 13 y Velázquez, a 1 cuadra Esquina de Tejas. Informes: teléfono U-5480.

$20 ALTOS LEALTAD 151 ENTRE Reina y Salud, sala, 2 habitaciones, baño, abiertos 9 a 3. Genios 17, altos, entre Consulado e Industria, con sala sabitación, baño, $17. Verlos: 10 a 5.

SE ALQUILAN: SAN JOSE 209, ENtre Basarrate y Mazón: sala, saleta, tres habitaciones, baño, comedor, cocina y cuarto de criados. Altos: 45 pesos. Bajos: $40.00. Notaría de Lamar. Telf. M-7499.

ALQUILERES

87 HABANA

SE ALQUILAN ALTOS MODERNOS, Espada 22-A., entre San Rafael y San Miguel, dos cuartos, gabinete y baño. Informan: Telf. M-4151.

PROXIMA A TERMINARSE CASA de tres plantas: sala, saleta, 4 cuartos, baño, comedor, servicio de criados. Puede verse en Gervasio 156, entre Salud y Zanja.

EDIFICIO MENENDEZ. VIRTUDES y Escobar. Alquilo planta baja, sala, comedor 3 habitaciones, baño intercalado, cocina, cuarto y servicio criados. Llave e informes: Gervasio y Virtudes, bodega.

ALQUILO CASA SAN JOAQUIN 110 (moderno) entre Cristina y Orta, compuesta de sala, saleta, dos habitaciones, servicios y cocina, todo muy amplio. Informan Teléfono A-6304 y Villegas primer piso izquierda.

SE ALQUILA: ANIMAS 110, BAJOS, hermosa casa, compuesta de sala, saleta, zaguán, siete habitaciones, dos baños, comedor, cocina cuarto y servicios de criados. Telf. F-3539.

SAN LAZARO 220, BAJOS, ENTRE San Nicolás-Manrique, frescos, modernos con sala, comedor, 2 cuartos, baño lujoso, patio, cocina, baño criado. Llave Barbería enfrente. Dueña, F-3982.

SAN ISIDRO 84, ALTOS, ESQUINA a Picota, se alquila sala, 3 habitaciones, cocina y servicios recién pintados. Informa Pérez, Banco Asturiano. Teléfono A-7674.

MODERNA, CON SALA Y COMEDOR grandes, dos cuartos, baño completo con calentador, cocina, patio, Maloja esquina Lealtad. Precio: treinta y dos pesos, llave en la bodega. Informan teléfono I-6249.

SE ALQUILAN LOS FRESCOS Y ventilados altos de Neptuno No. 236, tercer piso, compuesto de sala, 3 cuartos, baño intercalado, cocina, cuarto y servicio de criados, y terraza. Informan teléfono A-7277 Hotel Royal Palm.

SE ALQUILA: JOVELLAR No. 32, entre Espada y Hospital: Casa de recibidor, sala, tres habitaciones, baño, comedor, cocina, cuarto y servicios de criado. Informes: U-5858.

SE ALQUILAN: JOVELLAR No. 51, entre Espada y Hospital: Casas de Sala, Comedor, dos hibtaciones, baño y cocina. Informes por el U-5858.

SE ALQUILA: MAZON No. 37, ENtre Valle y Zapata: Casa de sala, comedor, tres habitaciones, baño, cocina y servicio criado. Llaves en la misma. Informan U-5858.

SE ALQUILA: JOVELLAR No. 12: entre Aramburu y Hospital. Casa de recibidor, sala, tres habitaciones, baño, comedor, cocina y cuarto y servicio criado. Informes: U-5858.

ALQUILO EN $25 EN CONDESA No. 2. casas con sala, comedor y dos cuartos, puede verlas de 2 a 5 p.m. Informes teléfono U-5480.

$50.00 SAN LAZARO 15, PLANTA alta, compuesta de sala, recibidor, 5 cuartos, baño intercalado, comedor, cocina y servicio de criados. Informes Bufete de Arelano, M-3936.

SE ALQUILA SEGUNDO PISO CORRALES 71frescos sala, comedor, dos cuartos, uno chico, cocina una cuadra Plaza Fraternidad informes en los bajos 25 pesos.

CONSULADO 7, CASI ESQUINA A Prado, moderno piso alto, recibidor, sala, comedor, dos cuartos, con closets, hall, baño intercalado, cuarto y servicio de criados, elevador día y noche. Informa el portero.

ALQUILO MODERNOS ALTOS, MONte 170, terraza al frente, sala, saleta, cinco habitaciones, baño intercalado, comedor al fondo, cocina y servicios de criados. Informes: Monte 170. Telf. M-3216.

ECONOMICAS

Casas de sala, saleta, comedor, dos y tres cuartos, baño intercalado, cocina, cuarto y servicio de criados, en los mejores lugares de la Ciudad:

Genios 3 a 7, edif. Gómez	$ 34 00
Subirana 48, altos	30.00
Velázquez núm. 91-C.	15.00
Pedro Pernas núm. 11, altos	22.00
Marina núm. 16-C.	30.00

Departamentos de dos y tres habitaciones, baño y cocina:

Amistad núm. 68 (Astor)	14.00
Doce y Veintitrés	17.00
Dragones núm. 12	10.00
Marina núm. 2, (Carreño)	10.00
San Ignacio núm. 25	6.00
San Lázaro núms. 222 y 224	16.00
Vigía núm. 11	12.00

Oficinas Genios esq. a Morro Telf. M-6747

88 VEDADO

23 ESQUINA A 2, ALTOS, A LA brisa: 4 cuartos, sala, comedor, saleta, hall, baño moderno, garage y cuarto de criados independiente, acabándose de pintar. Llave en los bajos: F-3199.

SE ALQUILA BONITA Y VENTILAda casa, calle Catorce número 124, esquina a Trece, Vedado, con jardín, portal, sala, hall, 5 cuartos, comedor, cocina y baño. Arboleda de frutales.

ALQUILO CALLE 12 No. 17 VEDAdo, moderna, jardín, portal, sala, gabinete, 4 cuartos, 2 baños lujoso comedor amplio, zócalos caoba techos decorados, pantry, cocina, despensa, baño y cuarto criada terraza al fondo patio cementado, garage para dos máquinas, 2 cuartos chauffeur, etc. chalet de una planta para personas de gusto, verla en la misma $120, 2 meses en fondo y referencias A-6392.

ALTOS MODERNOS: 17 NUMERO 226, entre F. y G., acera sombra, tres habitaciones, sala, hall, baño intercalado, comedor, cocina, cuarto y baño de criados. Telf. FO-3212.

EDIFICIO CASTRO, 25 ESQUINA A O., junto a Infanta, hermoso piso alto, con sala, comedor, cinco cuartos, elevador y frigidaire. Telf. F-2990.

SE ALQUILA LA MODERNA CASA Calzada No. 7 entre M. y N con 8 habitaciones y demás comodidades, garage para 2 máquinas. Informes: teléfono F-4500. Precio: $60.00. La llave al lado, preguntar por Andrés.

VENDO: PROPIA PARA EMBAJAda, alquilo residencia situada en esquina fraile, 7 cuartos, 3 baños lujo, techos decorados, pisos de mármol. Con o sin muebles. Guillermo del Monte, Habana 84: M-2474.

CALLE 27 NUMERO 326, ENTRE A. y B., se alquilan modernos bajos, con 4 habitaciones y baño intercalado. Llaves esquina A.

CALLE 19 NUMERO 517, POR 16, Vedado, segundo piso, brisa, con sala, comedor, tres habitaciones, baño intercalado y cocina. Informes, el encargado. Telf. F-5909.

VEDADO: SE ALQUILAN ALTOS: sala, saleta, comedor, seis cuartos, dos baños y cuarto de criados. Calle F. entre 17 y 19. La llave, en 19 y F., al lado de la bodega.

ALQUILO CASA MODERNA, ACAbada de pintar, en $130.00. Tiene 5 habitaciones, 2 baños intercalados, salón para oficina, una terraza al fondo, garage y cuartos para criados. Calle Nueve número 24, bajos, entre H. e I., Vedado.

ALQUILO AMPLIA Y VENTILADA casa, en N. número 188, casi esquina a 21, Vedado, compuesta de sala, cuatro habitaciones, dos para criados, cuarto de baño, hall, comedor, cocina y patio. La llave e informan en la misma.

CALLE E. NUMERO 46, ENTRE 19 y 21, altos modernos, acabándose de pintar: sala, hall, 5 habitaciones, closets, baño, comedor, pantry, cocina, cuarto, servicio de criados y garage M-2863 y FO-3212.

ALQUILO: DOCE NUMERO 215, entre 21 y 23: jardín, portal, sala, comedor, cuatro cuartos, cuarto de criada, servicios, patio y garage. Verla, de 3 a 5.

ALQUILO CASA EN 27 Y B, VEDAdo(6 cuartos dormitorios y 3 baños y muy fresca. Informan en la misma Hernández.

ALQUILERES

88 VEDADO

VEDADO: SE ALQUILAN ALTOS, con sala, saleta, comedor, seis cuartos, dos baños y cuarto de criados. E. entre 17 y 19. La llave: 18 y F., al lado de la bodega.

ALTOS, CALLE 27 NUMERO 441, esquina a Ocho, Vedado: jardín, portal, zaguán, saleta, terraza, sala, hall, tres habitaciones, baño intercalado, comedor, cocina y cuarto de criados.

CALLE I. NUMERO 206, ENTRE 21 y 23. Se alquilan unos altos, acabados de pintar, con sala, tres habitaciones, baño intercalado, comedor y cocina. Informan en la misma.

VEDADO. CUATRO 170 ENTRE 17 y 19, alquilo hermosos altos, siete habitaciones, dos baños intercalados, sala, comedor, pantry, cocina de carbón y garage. Teléfono U-1827.

$85.00 TRECE NUMERO 93 ENTRE 12 y 14. Compuesto de jardín, portal, sala, recibidor, 6 habitaciones, hall,2 baños, comedor, pantry, cuarto y servicio de criados, garage y cuarto de choffer. Informan: Bufete de Arellano: M-3936.

CALLE ONCE No. 125 ESQUINA A L, altos, derecha, modernos, sala, comedor, gran terraza, 3 cuartos, baño completo intercalado, cocina de gas, garage, $60.00 Informes F-2124.

EN 50 PESOS, SE ALQULAN LOS modernos y frescos altos, calle Diez número 199, esquina a 21, Vedado. Acabados de pintar: Sala, tres habitaciones, saleta, cocina de gas, calentador, baño completo y servicio de criados. Llaves en la misma. Informes: Edificio «Bacardí». Francisco Torres. Apartamento 412. Tel. A-7830.

89 CERRO Y PALATINO

SE ALQUILA: EN CERRO 520-A., entre Piñera y Lombillo, un piso alto, moderno.

ALQUILO AMUEBLADA: HERMOSA casa Calzada del Cerro, dos salones, siete cuartos grandes, todo mármol, gran comedor, techos modernos, dos patios: M-8178.

ALQUILO UNION Y AHORRA No. 39, esquina a Patria, sala, cuarto y servicios, fabricación moderna, acabada de pintar, próxima a los carros Precio: 12 pesos, llave en el 51.

$18 CERRO. SANTO TOMAS 32. SE alquilan altos, sala, saleta, cuatro habitaciones, servicios completos, la llave en el 59.

90 MARIANAO Y SUS REPARTOS

LA SIERRA, MARIANAO: PROXIMA a desocuparse, se alquila casa de una planta, con sala, hall, 4 cuartos, baño intercalado, comedor, cocina, garage y patios, en calle Seis, entre Cinco y Siete. Informan: M-7312.

SE ALQUILA EN LO MEJOR DEL Reparto «La Serafina», la fresca y ventilada casa Línea No. 7 entre Medrano y Robau, frente al Parque y a media cuadra del Paradero de Robau. Informan en la misma de 2 a 5.

MODERNA CASA CALZADA DE LOS Oficiales esquina calle E, Columbia. Jardines, 2 portales, sala, comedor, Pantry, cocina, gabinete, 4 cuartos grandes, 2 baños, garage, agua abundante magnífica comunicación. Informan F-3750

AVENIDA DEL PARQUE No. 4, REparto Alturas del Dío Almendares, frente al Parque, se alquila está completamente amueblada, compuesta sala, comedor, biblioteca, cuatro cuartos, dos baños, garage y demás servicios. Informes Avenida de la Victoria No. 16 teléfono M-7945.

COUNTRY CLUB PARK, CASA AMUEblada, 3 cuartos dormitorios, 2 baños, doble garage, refrigerador eléctrico, radio, etc. Edgardo Crabb, Avenida del Río Oeste.

CHALET, SITUACION INMEJORAble. Aliados entre Columbia y 21, Alturas Miramar: Cuatro habitaciones, baño lujo, garage dos máquinas, tres habitaciones criados y demás servicios. Informes: F-4532.

SE ALQUILA CON O SIN MUEBLES una casa en Ave. Columbia con 5 cuartos, 3 baños, garage 2 máquinas e infinidad de comodidades para persona de gusto. Informes FO-7359.

91 J. DEL MONTE Y LA VIBORA

VIBORA. SAN MIGUEL 33, ENTRE Luz y Bellavista, mampostería, portal, sala, tres cuartos, comedor, cocina, amplia y clara, baño intercalado. Mucha agua. Llave enfrente, Dueño: teléfono U-7854.

SE ALQUILA: CARMEN 4, ESQUINA a D-Strampes, cerca Maristas y Lourdes. Buena comunicación por ómnibus y tranvías. Informan: Telf, I-6667.

SE ALQUILA: VIBORA, PARADERO, O-Farrill número 5, cuatro cuartos, sala, saleta, comedor, baño, patio y gran traspatio. Llave e informes en la misma.

$20.00 SE ALQUILA LA FRESCA CAsa de Pamplona 23, altos, esquina Marqués de la Torre. Dos cuartos, sala, comedor, servicios. La llave su dueño Neptuno 29, altos.

SE ALQUILA LA CASA JESUS DEL Monte 459, compuesta de portal, sala, saleta, cuatro habitaciones, baño intercalado, comedor, cocina, patio y traspatio. En la calle 14 No. 22 B, esquina a Concepción, se alquila compuesta de jardín, sala, dos habitaciones, comedor, cocina, baño y patio. Informes calle 14 No. 22 B, Lawton.

VIBORA. SE ALQUILAN 2 MODERnos altos, Ave. Morell No. 3 Chaple, Loma de Chaple, con todas comodidades, llave en las mismas. Informan Manrique 24, primer piso, teléfono A-6845.

SE ALQUILA CASA, AVELLANEDA 17, Víbora: portal, sala, seis cuartos, hall, comedor al fondo, traspatio, garage y servicio de criados, Informan: Telf. X-1617.

ALQUILO: PROXIMA A DESOCUparse para el día 30, hermosa casa moderna, Buenaventura 72, altos, frente iglesia de Los Pasionistas: sala, recibidor, tres habitaciones, baño intercalado, comedor, cuarto y servicio de criados, Al lado, hermosa terraza. Renta: $30.00. Informes: Telf. I-6289.

ALQUILO: ARMAS 26, CASA CON portal, sala, dos cuartos, comedor, servicios, cocina y patio: 12 pesos. Informes: Ramona.

ALQUILO CASA PROPIA PARA NUmerosa familia muy ventilada acabada de pintar, Trece número 19 entre Concepción y Dolores guaguas y tranvías a media cuadra.

LOMA DE LUZ, SE ALQUILA SAN Carlo 4 sala, comedor, cocina, tres habitaciones, baño completo. Cuarto y servicio criados.

VIBORA. TERCERA 26 ENTRE GERtrudis y Josefina, tres cuadras Calzada alquilo bonita casa sala, saleta, decoradas, tres cuartos, comedor fondo, completo, cocina, traspatio con lavabo, galería.

SE ALQUILA CASA INTERIOR, CON sala, cuarto, comedor, cocina, lavadero y mucho patio: $10.00. Vista Alegre 41, entre Lawton y Armas, Víbora.

ALQUILO HERMOSOS ALTOS, COMpuestos de terraza, sala, comedor y tres habitaciones, en 23 pesos. Informes, la encargada, Luyanó 61, próximo a Toyo.

VIBORA: CUADRA Y MEDIA DE LA Calzada, altos frescos de sala, comedor, cuatro cuartos y baño. Casa cuadrada, Carmen 15: $28.00. Telf. X-1185.

92 SANTOS SUAREZ Y MENDOZA

SE ALQUILA LA PLANTA BAJA de la moderna casa Serrano 62 compuesta de portal, sala, saleta, holl cerrado de cristal, cuatro cuartos grandes, baño completo intercalado, comedor al fondo cocina, patio, cuarto y servicio entrada independiente para los mismos. Informan en los altos. Teléfono I-5680.

ALQUILO: SERRANO NUMERO 92, entre Correa y Encarnación: portal, sala, saleta, tres habitaciones, baño intercalado y cocina. Informes: Telf. U-1473.

ALQUILERES

92 SANTOS SUAREZ Y MENDOZA

LUIS ESTEVEZ 5, ENTRE PRINCIpe Asturias y Calzada de la Víbora, jardín, portal, sala, comedor, hall, baño moderno, cinco cuartos cuarto y servicios de criados, garage y buen patio. Informes en la misma.

93 LUYANO

SE ALQUILA: ARANGO 125, EN $20.00, con sala, comedor, 2 habitaciones, baño, cocina y patio. Informan: The Trust Company of Cuba, Obispo 53: M-6917.

SE ALQUILA ESPACIOSA CASA, Guasabacoa 58 a cuadra y media de Calzada Luyanó, portal, sala, saleta. 3 cuartos, patio y traspatio, está muy limpia.

SE ALQUILA UNA CASA CON portal, sala, saleta, tres cuartos, comedor, cocina, baño, patio. Pérez 8 a media cuadra de Concha. Puede verse de 3 a 5.

$22.00 ALQUILO HERMOSOS ALTOS clarísimos, techo monolítico, sala, comedor, cuatro habitaciones, cuarto baño, cocina. Velázquez 86 casi esquina Cueto pegado Calzada Concha. Llaves informes misma.

94 LAWTON-BATISTA

ALQUILO EN LUYANO: SANTA FElicia 27, entre Cueto y Guasabacoa, casa de 4 cuartos, sala, saleta, patio y más servicios. La llave en la misma, de 1 a 5. Informan: Telf. U-6673.

95 ARROYO Y CALBAZAR

SE ALQUILA VINCULO 52, GRAN casa estilo colonial con manzana terreno cercada, frutales, propia Clínica o familia numerosa. Informan en frente finca San Antonio.

97 GUANABACOA REGLA Y CASA BLANCA

EN GUANABACOA SE ALQUILA CAsa propia para Colegio, Clínica, Industria o almacén. Tiene salida por dos calles y más de veinte habitaciones. Altos y bajos. Informan San Lázaro 41, bajos.

98 ALQUILERES VARIOS

FAMILIA DE TRES MAYORES, ALquila parte casa o habitación, a matrimonio sin niños, o señoras respetables. Unico inquilino. Necesario referencias. Empedrado 43, bajos.

EN SAN MIGUEL DE LOS BAÑOS, para los meses de febrero, marzo y abril, se alquila el bien situado y cómodo chalet villa "Alegría". Informes: Sr. Fraga. Telf. I-5368.

SE ALQUILA UNA AMPLIA Y VENtilada sala, con entrada independiente a profesional, oficinas y comisiones. Concordia 126, bajos entre Belascoaín y Gervasio. Hay teléfono.

SE SOLICITAN

99 SOLICITUD DE ALQUILERES

DESEO ALQUILAR CAMION PREparado para reparto de leche, para trabajar enseguida. Damos toda clases de garantías. Informes, de 12 a 2 p. m. Telf. FO-1315.

SE DESEA UNA CASA, QUE TENga 10 habitaciones en adelante, Se prefiere de San Nicolás a la calle Habana. Informan: Telf. M-4157. Llamar, de 9 a 11 y de 2 a 5.

102 AGENCIAS DE COLOCACIONES

"LA HABANERA" U-1880

Servimos con referencias, Criadas, Cocineras, manejadoras, Mensajeros de botica y toda clase de servidumbres de ambos sexos, empleados para Hoteles. Neptuno 255 esquina a Espada.

MARIANAO EMPLOYMENT AGENcy Business Corporation FO-1077. Señora: servicio rápido, cocineras, criadas, manejadoras, choferes, cocineros, jardineros, lavanderos servidumbre en general. Calle 6 y 15, Reparto Almendares: FO-1077 y FO-7902

LA MATANCERA: A-7740

Servimos rápidamente: criadas, cocineras, choferes. Toda clase de servidumbre y empleados de ambos sexos con referencias. Sol número 111, entre Egido y Villegas.

CUBAN AMERICAN EMPLOYMENT. La casa más acreditada en el servicio de cocineros, criados, cocineras, criadas, manejadoras, choferes, camareros y oficinas, españoles, jamaiquinos y asiáticos. Consulado 142. Telf. M-1534.

«AGENCIA BEERS». ¿POR QUE LAS mejores familias acuden siempre a esta antigua y acreditada Agencia para su servidumbre? Porque consiguen siempre personal competente y escogido. También los jefes de Oficinas solicitan nuestros servicios, seguros de la eficiencia del mismo. ¡Haga usted lo mismo!.—16 Plaza de la Catedral. M-7730.

103 CRIADAS Y CRIADOS

SE DESEA COLOCAR UNA BUENA criada, para cuartos. Que sepa coser y tenga buenas referencias, para 17 esquina a Seis, Vedado, frente al parque Menocal, de 11 a 33 de la tarde.

SE SOLICITA UNA CRIADA DE MEdiana edad, que sea trabajadora y formal, con referencias, para cocinar y limpiar a corta familia. Sueldo: 10 pesos y dormir en la casa. Milagros 104, entre Juan B. Zayas y J. Cortina, Víbora.

SE SOLICITA UNA MUCHACHA ESpañola, para ayudar a los quehaceres de la casa y que entienda algo de cocina, Ha de dormir en la colocación. Informan: Telf. I-3532.

SE SOLICITA UNA CRIADA PARA todos los quehaceres de una casa chica, no duerme en la colocación. Sueldo: 10 pesos. Estrada Palma 158 esquina a Juan Delgado Santos Suárez.

SE SOLICITA UNA MUCHACHA O señora blanca, para limpiar, fregar y cuidar un niño. Sueldo: $8.00. Lealtad número 2, altos, esquina a Malecón, después de las 8 y media de la noche, Sra. Triana.

SE SOLICITA UNA CRIADA, PARA cocinar y limpiar. Puede dormir o no en la colocación, calle B., entre Fuentes y Lanuza, reparto Almendares.

SE SOLICITA UNA CRIADA, QUE sepa lavar, para corta familia. Que duerma en la colocación y sea formal, calle de D-Strampes entre Santa Catalina y Milagros, Víbora. Telf. I-5229.

SE SOLICITA UNA CRIADA PARA cuidar un enfermo y ayudar a la limpieza. Debe dormir en la casa, calle 19 número 353, altos, Vedado. Telf. F-3900.

SE SOLICITA UNA ESPAÑOLA, DE mediana edad, para todos los quehaceres de la casa. Son seis de familia. Sueldo: 20 pesos. Si no tiene referencias, no se presente. Informan: Teniente Rey número 51, segundo piso.

SOLICITO MATRIMONIO O MUJER mediana edad (prefiérense españoles) para el servicio de casa pequeña a cambio de habitación con luz y $4.00, lugar céntrico. Escribir nombre y dirección a Sr. Solís, Calzada Concha 4. Farmacia.

104 COCINERAS Y COCINEROS

SOLICITO UNA ESPAÑOLA FORmal, para cocinar. Que sea buena cocinera y limpia. Que tenga referencias y duerma en la colocación. Sueldo 20 pesos. Cienfuegos 22, segundo piso, entre Corrales y Apodaca.

SOLICITO UNA JOVEN PARA COcinar y limpiar a matrimonio solo, con buenas referencias. Si reúne buenas condiciones, no reparo sueldo. Lealtad 32, entre Animas y Lagunas.

SE SOLICITAN

104 COCINERAS Y COCINEROS

SOLICITO UNA BUENA COCINERA, que tenga referencias. Parque de la Loma del Mazo esquina a Patrocinio, Víbora: I-3524.

SE SOLICITA UNA MUCHACHA PAra cocinar y limpiar y atender a los quehaceres de un matrimonio con una niña, dormir en la colocación. Paz núm. 38, entre Santa Emilia y Zapotes, Santos Suárez.

SE SOLICITA UNA COCINERA, cubana, de color, que duerma en la colocación y traiga buenas referencias. Sueldo: $15.00, calle 29 número 38, entre A. y B., Vedado.

SOLICITO UNA SIRVIENTA QUE sepa cocinar y para atender los quehaceres de casa. Informan Bernaza 23, Tintorería.

SOLICITAMOS ESPAÑOLA SERIA, mediana edad, y sin novio, para cocinar, y hacer limpieza a dos personas. Se exigen buenas referencias. Sueldo: $15.00. Neptuno 125, altos de 10 a 12.

SE SOLICITA UNA COCINERA ESpañola, que ayude algo en otros quehaceres, para corta familia. Tiene que dormir en la colocación. Hay otra criada: $13.00, calle Seis, esquina a Once, La Sierra: FO-2456.

105 MANEJADORAS

SOLICITASE JOVEN SALUDABLE y limpia, para manejar una niña. Que tenga práctica y duerma en la colocación. Calle Trece número 111, entre 16 y 18, Vedado.

114 AGENTES VENDEDORES

SE SOLICITAN AGENTES

Que conozcan muchos propietarios de casas, o sean dueños de alguna, para trabajar un asunto, donde si es competente, puede ganar $4.00 o $5.00 diarios. Aguila 118, altos.

SE SOLICITA UN VENDEDOR, QUE sea chofer, con experiencia. Producto de venta diaria. Referencias. S. González: U-1756, de 2 a 4.

PAGAMOS SUELDO DE $30.00 MENsuales. Solicitamos 4 agentes de propaganda, para Asociación Médica, Quinta Cubana, Jesús del Monte 493, entre Luz y Pocito. Telf. I-5541, de 2 a 5 de la tarde.

SE SOLICITAN AGENTES RELACIOnados en el comercio, es esta ciudad y en el interior. Consultoría Central, Manzana de Gómez 251. Telf. M-7499.

SOLICITAMOS AGENTES ACTIVOS en toda la República, para la venta de artículo útil y de fácil venta. Magnífica comisión pagada por adelantado. Pida informes hoy mismo a Gorriarán y Michelena, edificio La Metropolitana número 808 y 809, Habana.

EXITO SORPRENDENTE

Hágase agente exclusivo en su localidad de los productos de perfumería «Lady Winter». Cientos de personas están obteniendo grandes ganancias con esta sencilla y productiva ocupación. Informes: Lady Winter, Bernaza 31, Habana.

SOLICITANDOSE EN LA HABANA y todas las ciudades, pueblos y centrales de la Isla, Agentes experimentados en ventas a domicilio para la venta de las maravillosas Cafeteritas eléctricas y de alcohol «SOLAC». Unicas premiadas en varias Exposiciones por su perfección científica. Gran demanda. Venta fácil. Personas activas y bien relacionadas pueden ganar mucho. Pidan detalles y condiciones enviando informes comerciales, a Juan B. Cobo Martínez, Edificio Metropolitana, Departamentos 210-211. Habana.

115 OFICINISTAS

NECESITO MECANOGRAFA PARA oficina, sueldo 25. También necesito una encargada para la ropería en un sanatorio $18 y comida; otra para hotel. Informan Compostela 58 Agencia.

116 SOCIOS

DISPONGO DE 1000 PESOS PARA negocios con persona honrada trabajadora, sobre base sólida. Oportunidad para aquellos que tienen perspectiva y carezcan numerario, escribir al señor A. R. D, DIARIO DE LA MARINA, Clasificados.

SOCIO CON $3,000

Para una importante industria de positivos resultados, establecida en el interior. Absoluta garantía. Sr. Cabral, calle Catorce entre Primera y Tercera, reparto Almendares, de 5 a 7 de la tarde.

SE SOLICITA SOCIO CON 6 O 7 MIL pesos, no importante que sea en efectivo, valores o propiedades, que sea joven, que sepa y esté dispuesto a trabajar, tiene que disfrutar de solvencia moral. No se admite intervención de corredores, el negocio es panadería y Víveres finos, la mejor de la Habana. Informes Sr. Mimó, Restaurant Puerta de Tierra, de 3 a 5

117 SOLICITUDES VARIAS

PARA ENCARGADO CASA APARtamentos solicito matrimonio blanco sin hijos. Entienda algo de pintura, mecánica y electricidad, etc. Casa y sueldo. Buenas referencias. I No. 191, Vedado.

SE SOLICITA UNA PERSONA, PAra hacer dibujos para periódicos de vestidos de señora y niña y de otras prendas, Más informes, de 9 a 10 a. m., Almacenes «Bellita», Neptuno y Amistad, último piso, oficina.

FACILITAMOS TRABAJO EN CASA, Habana e interior. Buena remuneración. Escribanos: Partida Publishing Co., Apartado 843, México, D. F.

MECANICO PERSONA SERIA Y COMpetente ofrece sus servicios para industria en la ciudad o interior, tiene amplios conocimientos y referencias. Teléfono X-3774.

SOLICITAMOS SEÑORITAS, PARA proponer un artículo muy útil e imprescindible en todo hogar. San Rafael 14, altos, Habana.

SE OFRECEN

118 CRIADAS Y CRIADOS

SE DESEA COLOCAR UNA MUCHAcha española, de criada de mano. Es honrada y tiene referencias. Telf. U-3984.

SE DESEA COLOCAR UN JOVEN español, muy experto en el servicio de criado de mano. Tiene referencias de casas conocidas. Informan: M-3592.

EN CASA DE MORALIDAD SE COloca española para cuartos y coser entiende un poco de servir mesa cose y corta por figurín no le importa salir al campo si es familia formal, Teléfono A-9170.

DESEA COLOCARSE UNA ESPAÑOla para cuartos o de criada de mano, es persona seria y trabajadora, tiene buenas referencias. F-6760 no menos de 20 pesos.

SE OFRECE UN CRIADO JAPONES práctico en todo servicio y es formal, tiene buenas referencias. Teléfono A-9814.

SE DESEA COLOCAR UNA ESPAÑOla para criada de manos o comedor, sabe lavar y planchar, tiene buenas referencias, informes al teléfono F-3459.

SE DESEA COLOCAR UNA ESPAÑOla, para criada de cuarto, o para todos los quehaceres de matrimonio. Sueldo: $20.00. Informan: Ayestarán 16, bodega, finca Méndez.

SE DESEA COLOCAR UNA SEÑORA de mediana edad para coser en casa de familia o para el servicio de un matrimonio. Revillagigedo 92.

SE OFRECE JOVEN DE COLOR PAra criado de mano o de cocinero. Referencias, teléfono F-6242.

SE OFRECE MUCHACHA ESPAÑOla de criada de cuartos o de mano, sabe servir mesa, tiene referencias, no menos de 15 pesos. Telf. M-4134.

SE OFRECEN

118 CRIADAS Y CRIADOS

SE OFRECE UNA CRIADA PARA cuartos o comedor. Sabe lavar y planchar ropa fina. Prefiere poca familia y casa de moralidad. Telf. U-2914.

SE DESEA COLOCAR UN CRIADO de mano español, práctico en el trabajo, sin pretensiones. Tiene referencias de familias distinguidas. Telf. M-8633.

SE DESEA COLOCAR UNA JOVEN española, para criada de mano, o de cuartos. Es trabajadora y formal. Tiene buenas referencias. En la misma, una cocinera: F-4443.

SE DESEA COLOCAR UNA MUCHAcha del campo, para matrimonio o pocas personas. No se coloca menos de 10 pesos. Telf. F-3777.

SE DESEA COLOCAR UNA MUCHAcha española, para criada de mano o comedor. Lleva tiempo en el país. Tiene referencias. Telf. F-6001.

SE DESEA COLOCAR UNA PANAMEña de criada o cocinera o manejadora, buenas referencias particulares Telf. FO-7734.

SE DESEA COLOCAR UNA MUCHAcha de criada de manos o comedor o manejadora, tiene buenas referencias. Informan Telof. F-6162.

SE OFRECE UNA CRIADA DE MAno o manejadora, tiene buenas referencias Informa señora de Herrera. F-2275.

SE OFRECE UNA JOVEN ESPAÑOla, para todo el servicio de una casa, Tiene referencias: M-4682.

UN ESPAÑOL DESEA COLOCARSE de criado es fino, honrado y trabajador, sirve a la rusa, y no tiene pretensiones, la casa donde estuvo lo recomienda. M-1534.

SE DESEA COLOCAR UNA JOVEN española, para criada de mano o de cuartos. Entiende algo de cocina. Tiene referencias de casas muy conocidas. Telf. M-9469, de 8 a. m. a 12 y de 2 a 5 p. m.

SE OFRECE UNA JOVEN DE COlor, fina, para cuarto y coser, para cocinar y limpiar a matrimonio solo, o para criada de mano, Tiene referencias. Informes: F-5029, después de las 12 m.

SE DESEA COLOCAR UNA MUCHAcha, para criada de mano, o de cuartos. Tiene referencias. Informan: O-Reilly 48, « La Catalana». Telf. 6649.

SE DESEA COLOCAR UNA ESPAñola, de criada de mano o cuartos. Tiene referencias y sabe cumplir con su obligación. No le importa ir al campo. Telf. U-2587.

SE OFRECE UNA JOVEN ESPAÑOla, para ama de llaves, señora de compañía o atender niños mayores de 2 años. Sabe francés, costura, labores, etc. Tiene buenas referencias: FO-1077.

SE OFRECE UNA JOVEN ESPAÑOla, para criada de mano, o para limpiar y cocinar a matrimonio. Telf. FO-1972.

SE DESEA COLOCAR UNA JOVEN española, de criada de mano, de cuartos, o cocinar y limpiar siendo matrimonio solo. Desea ganar buen sueldo: 15 pesos. Tiene quien la recomiende y no le importa salir a los repartos. Telf. A-9005.

SE DESEA COLOCAR UNA ESPAñola, para criada de mano. Entiende de cocina. Informan: Telf. I-6404.

OFRECE SUS SERVICIOS UNA JOven en calidad de criada de mano, tiene buenas referencias, raza blanca, buen sueldo, Informes teléfono M-1149.

SE OFRECE JOVEN ESPAÑOL PARA criado práctico en la limpieza con referencias de buenas casas preguntar por Felix. M-4391.

SE DESEA COLOCAR UNA JOVEN española para cocinar, sabe cumplir con su obigación, tiene referencias, no duerme en la casa. Teléfono FO-2644.

SE DESEA COLOCAR UNA JOVEN española, para criada de mano. No le importa cocinar y limpiar, si es matrimonio solo. Tiene referencias de las casas que trabajó, Lagunas 75. Telf. U-6714.

SE DESEA COLOCAR UN MATRImonio inglés: él, como criado, trabajar en café o chofer; y ella, como cocinera. Tienen referencias: Telf. FO-2555.

SE DESEA COLOCAR UNA JOVEN española, para habitaciones o para comedor. No le importa cocinar y limpiar, siendo corta familia. Tiene buenas referencias. Informes: Telf. F-6230.

SE DESEA COLOCAR UN JOVEN español, de criado de mano, sabe trabajar. Tiene referencias. Informan: Telf. U-5397.

SE OFRECE JOVEN PARA CUALquier trabajo o acompañar familia. Teléfono A-0515.

119 COCINERAS Y COCINEROS

SE OFRECE UNA COCINERA Y REpostera, con mucha práctica en el oficio. Cocina a la criolla y española. Tiene buenas referencias y desea familia de moralidad. Informan: M-5170.

SUPERIOR COCINERA INGLESA, DE color y excelente repostera, ofrece sus servicios a familia cubana o extranjera. Sabe atender sus obligaciones, es aseada y de gusto. Tiene buenas referencias. Telf. F-2600.

SE DESEA COLOCAR UNA COCINEra y repostera. Tiene referencias y duerme fuera. Menos de 20 pesos, no se moleste: M-3309.

SE DESEA COLOCAR UNA ESPAñola para limpiar y cocinar o para criada de mano solo. Informan teléfono U-6728.

SE DESEA COLOCAR UNA COCINEra y repostera, española, para cocinar y ayudar a la limpieza, con una jovencita para cuidar un niño, o para lavar y planchar ropa fina. Se colocan juntas y no menos de 20 pesos Informes: 29 y 30. Llame: Telf. F-5164.

SE DESEA COLOCAR EN CASA particular, un buen maestro cocinero y repostero, joven, chino. Cocina criolla, española y francesa. Muy limpio y sabe cumplir con su obligación. Tiene buenas recomendaciones. Informan: Telf. M-4736.

SE OFRECE COCINERA DEL PAIS, con referencias y buena sazón, o para criada y ayudar a la limpieza. Sale a los repartos y duerme en la colocación: M-1149.

SE DESEA COLOCAR UNA MUCHAcha del país, tiene buenas referencias. Lo mismo cocina quie criada de manos. Sabe sus deberes y tiene buenas referencias, no cuida niños, ni fuera de la Habana. Informan A-9715

SE DESEA COLOCAR UNA COCInera española, cocinera repostera de mediana edad, tiene buenas referencias casa comercio o casa particular, no duerme en la colocación. Telf. M-6617.

MATRIMONIO DEL INTERIOR, blanco, joven, se ofrece cocinera repostera, o criada sirve a la rusa, zurce, lava y plancha ropa fina ; él cocinero o jardinero y criado, buenas referencias. M-5028.

DESEA COLOCARSE UNA BUENA cocinera, pretende buen sueldo y tiene buenas referencias. Informa: Sra. de Herrera. F-2275.

ESPLENDIDA COCINERA REPOStera alemana (35) buena presencia, limpia, cocina toda clase de comida, repostería, pan ,etc. Referencias de tres años con el Sr. Ministro del Brasil, un año con la señora de Terry, etc. «Adela» M-7730.

SE DESEA COLOCAR UNA BUENA cocinera, cubana. Aspira a un sueldo regular y no duerme en la colocación. No me haga perder viaje. Informes: Telf. F-5808.

SE OFRECE MATRIMONIO INGLES, de mediana edad, para cocinar, ella; y él, para sirviente y atender mesa, con familia cubana o americana. Tiene referencias: FO-1077.

SE OFRECEN

119 COCINERAS Y COCINEROS

SE DESEA COLOCAR UNA JOVEN de color, para cocinar, o para criada de comedor. Entiende de repostería. No trabaja por poco sueldo y no duerme en la colocación. Telf. U-6283.

SE DESEA COLOCAR EN CASA PARticular, un buen cocinero y repostero, joven, chino. Cocina española, criolla y francesa, muy limpio. Tiene referencias y sabe cumplir con su obligación. Informan: Telf. M-9164.

SE DESEA COLOCAR UNA JOVEN española, de cocinera, o para cocinar y limpiar si es corta familia. No saca comida, ni duerme en la colocación. Tiene referencias y desea casa de moralidad, Monte 517. Telf. U-6268

SE DESEA COLOCAR UNA BUENA cocinera española, de mediana edad. Cocina a la criolla y española y sabe de repostería. No duerme en la colocación. Telf. A-9153.

SE OFRECE UNA COCINERA DEL país, o para criada. Tiene referencias y duerme en la colocación. Telf. M-3309.

SE OFRECE UNA COCINERA INglesa, o para criada. Tiene referencias y duerme en la colocación. Telf. M-3309.

SE OFRECE UNA MUCHACHA ESpañola, para cocinera y repostera. Sabe hacer plaza y cocina a la criolla, francesa, rusa y a la americana. Telf. F-6004.

JOVEN CHINO COCINERO REPOStero con buenas referencias, sabe cocinar bien y cumplir su obligación lleva tiempo en el país. Informan: Peñalver 42 teléfono M-8586 por Antonio Li

SE OFRECE MUCHACHA DE COLOR para cocinera o criada duerme en la colocación y tiene referencias. Sra. Rodríguez, I-3552.

SE OFRECE COCINERA REPOSTEra española con referencias. Informes M-8178.

DOS JOVENES CHINOS DESEAN COlocarse en casa particular, uno para cocinar a la criolla o americana y repostero, y otro para comedor o lavadero, con buenas referencias. Preguntar por Enrique Laú, Telf. M-4443.

SEÑORA DE MEDIANA EDAD DEsea colocarse de cocinera, en casa de moralidad o comercio. No saca comida, lleva tiempo en el país. Es cumplidora y limpia. Telf. M-2414

SE OFRECE UN COCINERO DE MEdiana edad cubano con buenas referencias, sabe cumplir con su obligación, va a elcampo, no tiene pretensiones. FO-1077.

SUPERIOR COCINERA DE COLOR inglesa repostera excelente, ofrece sus servicios a familia cubana o extranjera, buenas referencias, aseo, gusto, atiende sus obligaciones. Telf. F-2600.

SE DESEA COLOCAR UN COCINEro y repostero, en casa particular. Es competente en su obligación. Va a los repartos e interior. Telf. A-9428

SE DESEA COLOCAR UNA ESPAÑOla, para cocinar o para cuartos. Duerme fuera: M-4882.

SE DESEA COLOCAR UNA COCINEra y repostera, española, de mediana edad. Tiene buenas referencias de casas de comercio o casa particular. No duerme en la colocación. Informan: calle 17 núm. 66, letra M.

SE DESEA COLOCAR UNA ESPAÑOla, de cocinera o manejadora. Sueldo: 15 pesos y viajes pagos. Telf. A-8768.

SE DESEA COLOCAR UNA BUENA cocinera. Hace algo de limpieza. Tiene buenas referencias y duerme en la colocación o fuera: M-3339.

SE DESEA COLOCAR UNA MUCHAcha española, para cocinar y limpiar, siendo corta familia. Tiene práctica y buenas referencias. Telf. M-9683.

SE DESEA COLOCAR, SOLO PARA la cocina, una experta cocinera española. Tiene mucho tiempo de práctica y cocina de distintas formas. Informan: Jovellar número 6, entre Espada y San Francisco.

120 MANEJADORAS

SE DESEA COLOCAR UNA MUCHAcha española, para manejadora, criada de mano o cuartos. Es cumplidora: U-5470.

SE DESEA COLOCAR UNA ESPAñola, de mediana edad, para manejadora. Prefiere niño chiquito, o para criada de mano. Sabe cumplir con su obligación y no le importa salir fuera. Tiene referencias. Informan: Telf. U-5110.

SE DESEA COLOCAR UNA ESPAñola, de mediana edad, para manejadora, o para cuartos. Sabe lavar ropa fina y práctica en el manejo. Tiene buenas recomendaciones. Telf. FO-1228.

SE OFRECE UNA MANEJADORA de color, o para criada. Es cariñosa con los niños y duerme en la colocación. Telf. M-1149.

MUCHACHA JOVEN DESEA COLOcarse manejadora, sin pretensiones, es blanca, teléfono F-3953. Manuela

107 INSTITUTRIZ

INSTITUTRIZ O TUTORA EDUCAda en Francia, Inglaterra, y que ha sido maestra de Escuela en los Estados Unidos, desea una bien pagada posición con una familia relacionada. Escribir a XYZ, Departamento de Anuncios Clasificados, DIARIO DE LA MARINA.

125 CHOFERES

SE DESEA COLOCAR UN CHOFER español, en casa particular, o para camión. Tiene referencias. Informan: Telf. F-5800.

SE OFRECE CHAUFFEUR MECAnico conocedor de máquinas europeas y americanas que ha manejado con buenas referencias donde ha trabajado. Informan teléfono U-5008.

SE DESEA COLOCAR UN MUCHAcho joven, de chofer. Tiene buenas referencias. Telf. M-9009. Simón.

SE DESEA COLOCAR UN CHOFER español, en casa particular o de comercio. Tiene buenas referencias. Informan: Telf. U-5397.

129 OFICINISTAS

TAQUIGRAFA Y MECANOGRAFA en español, con conocimientos del inglés. Rosalía Fraile. Telfs. A-7231 y U-5653.

MECANOGRAFA CON BASTANTE experiencia, dispuesta ayudar otros trabajos de oficina. Sueldo módico, Obrapía 51. Telf. A-9205 habitación 5

PERSONA SERIA, EXCELENTES REferencias, experiencia 14 años de cajero y contabilidad, ofrece sus servicios en oficina o como corresponsal en español e inglés, redactor documentos o administrar bienes. Escribir a RODO. Clasificados DIARIO DE LA MARINA.

DESEA COLOCARSE UNA JOVEN, experta mecanógrafa para oficina o casa comercial, sin pretensiones o para dependienta telefonista, Consultorio. Tiene buena presencia y referencias. Telf. M-1959.

SE OFRECE JOVEN CUBANO TEnedor de libros, mecanógrafo rápido taquígrafo Inglés español, graduado en Estados Unidos las mejores referencias. A-8714.

131 OFERTAS VARIAS

SE OFRECE UNA SEÑORA HONOrable. Sabe regentear hotel, casa de huéspedes. Acepta negocio con persona solvente, intachable honradez. Absoluta reserva. Escribir: AA., Departamento de Anuncios Clasificados, DIARIO DE LA MARINA, Habana.

SEÑORA JOVEN SE OFRECE PARA cuidar enfermo en clínica o casa particular, sabe tratar ancianos. Inmejorables referencias. Preguntar por Rosa. teléfono M-2223.

M.E.C.D. 2016

ENERO 29 DE 1937 — DIARIO DE LA MARINA — EJEMPLAR: 5 CENTAVOS

VARIOS BUQUES HUNDIDOS Y MUCHAS VIDAS SACRIFICADAS A CONSECUENCIA DE LAS GALERNAS DESENCADENADAS DESDE ESCANDINAVIA HASTA GIBRALTAR

Inglaterra ha vuelto a vivir los días del extinto Jorge V.

Ha vuelto a la tranquilidad que caracterizó el reinado del difunto monarca. El «affaire» Simpson, hundido en el discreto silencio de la prensa. Jorge VI goza de generales simpatías.

LONDRES, enero de 1937.—Las refecciones que se están llevando a cabo en la Abadía de Westmnister con el propósito de prepararla para la coronación del Rey han vuelto a traer el recuerdo de la crisis pasada. El hecho de que el monarca que debía haber coronado ha desaparecido del escenario británico y de que será su hermano quien ocupe su lugar ha servido para avivar el interés del público.

Lo repentino de la crisis que culminó con la abdicación de Eduardo VIII ha tenido su paralelo en la rapidez con que el incidente ha pasado a segundo plano. Mientras estuvo en duda la solución del escabroso problema que creó la señora Simpson pareció que la nación se dividía en dos bandos irreconciliables, que la Corona perdería prestigio y que el mismo sistema constitucional de gobierno saldría perdidoso. Si Baldwin hubiera fracasado en sus gestiones algunos de estos temores se habrían convertido en realidad toda vez que el conflicto giraba fundamentalmente en torno de la supremacía del Parlamento.

Fué esta la razón que, aparte de otros motivos de índole sentimental, impulsó a los sectores antiparlamentarios, tanto fascistas como comunistas, a declararse a favor del derecho de la Corona a sobreponerse al gabinete. Ambos bandos creyeron ver en la pasada crisis una oportunidad de que surgiera un Rey «popular», independiente del Parlamento, que podría ser explotado en provecho de las doctrinas sustentadas por cada uno de ellos.

PRESUNCION INJUSTIFICADA

Ninguna razón valedera permite suponer que el ex-Dey Eduardo se hubiera prestado a ser instrumento de tales designios. Pero tampoco podría negarse que ciertas observaciones formuladas por el ex-monarca durante su visita a la parte meridional de Gales dieron pábulo a determinados rumores, en el sentido de que se proponía ser «un Rey de verdad», según la histórica expresión de Carlos I.

Sea como fuere, el hecho es que pocas veces en la historia de Inglaterra se ha observado un fenómeno como el actual. La nación ha aceptado los hechos y ha dado su aprobación a la doctrina que sostiene que la institución monárquica tiene una importancia que trasciende la del rey como individuo. El ejército de periodistas que siguió al ex-Rey Eduardo en su viaje al extranjero con la esperanza de que sus actividades dieran pie a noticias sensacionales hizo un viaje en vano. El duque de Windsor y la señora Simpson han desaparecido por completo del escenario y el incidente que les dió notoriedad ha pasado a la historia.

Es, pues, con un profundo sentimiento de satisfacción ante la solución del conflicto constitucional que el público inglés espera la ceremonia de la Abadía de Westmnister. La atmósfera de aprensión e incertidumbre que reinaba antes de la abdicación de Eduardo VIII ha cedido su lugar a la convicción de que el país ha vuelto a vivir los días del difunto Rey Jorge V.

ACTITUD DE JOGE VI

El nuevo monarca carece, es cierto, de algunos de los atractivos personales que caracterizaban a su padre y a su hermano mayor. Pero en cambio posee en buen grado las cualidades que hicieron popular al primero: el alto sentido del deber, el respecto por las sobrias costumbres del país, el acatamiento de los límites impuestos por la tradición política a su alto cargo.

Jorge VI tiene factores que le son favorables para crear la confianza pública en el Trono: la Reina es una mujer de carácter sencillo y amable que ha sabido hacerse querer del pueblo, y ni él ni ella sienten la mínima simpatía por la vida del «jazz»; si los soberanos no tienen algún hijo varón, corresponderá la sucesión a la pequeña princesa Isabel, y esto trae a la memoria de la población el recuerdo de la otra Reina Isabel, en cuya época Inglaterra ascendió a la posición que tiene actualmente; y finalmente la Reina madre, María, ha vuelto a ocupar ante los ojos del pueblo la posición que tenía antes de la muerte de Jorge V.

En resumen, Inglaterra ha vuelto a los tiempos de este monarca, y el pueblo inglés se congratula de ello.

A. G. GARDINER

(Derechos reservados a DIARIO DE LA DARINA por North American Newspaper Alliance).

POSIBILIDAD DE QUE SEA ABROGADO EL PACTO FRANCO-RUSO

Será anulado si hay un acuerdo de paz europea

Cree Inglaterra que si el Pacto sigue no se logrará la paz en el Continente

PARIS, enero 28. (Havas.)—Comentando un artículo del «London Times», que apareció esta mañana, y en el cual se sostiene la tesis de que los pactos franco-soviético y ruso-checoeslovaco son incompatibles con el ordenamiento pacífico general y libre de Europa, pero que fueron negociados debido a que no existía ninguna esperanza de realizar ese propósito, y que, por lo tanto, desaparecerán en cuanto haya seguridad absoluta para el resto de Europa, Ferdinand de Brinón, en «Le Populaire», da una opinión que tal vez sea la del gobierno francés en estas cuestiones. Dice que «no se cree en Francia que existan posibilidades por el momento de que ésta abandone esa política, puesto que a los tratados con la Unión Soviética pueden adherirse las naciones que deseen verdaderamente la paz continental; no se trata de convenios, de alianzas, no hay en esos tratados nada más que deseos de pacificación y seguridad; el discurso de León Blum en Lyon indica de un modo definitivo cuáles son los puntos en que se afirma la política exterior de Francia; para el apaciguamiento de Europa, hay que llegar progresivamente, a los siguientes extremos: 1—resolución del problema español, dejando a los españoles todas las facilidades y medios de resolver por sus propios recursos sus destinos; 2—límites que hay que fijar a las propagandas rivales a fin de llegar a suprimirlas, poco a poco, porque, indisputablemente, son una de las causas de la hostilidad prevaleciente en Europa; 3—buscar un acuerdo genérico para detener la competencia de armamentos; 4—organización de un frente económico mundial, en que se unan las razones políticas y comerciales al interés de la paz europea».

Según Brinón, existen posibilidades de que en los próximos días se llegue a una manera de entendimiento general sobre estos puntos.

Algo mejorado, el Papa quiere seguir el trabajo normal

Protesta del Vaticano por las supuestas violaciones del Concordato por Alemania

CIUDAD VATICANA, enero 28. (AP). El Papa Pío XI mejoró esta noche lo suficiente para hacerse cargo de los deberes que había delegado en sus subordinados hace un mes. Revocó las facultades extraordinarias que había conferido a un pequeño grupo de Cardenales, Jefes de Congregaciones y funcionarios ejecutivos el 28 de diciembre, dándoles instrucciones para que reanuden con él las conferencias acerca de todas las cuestiones de importancia.

El grupo en cuestión, al frente del cual se hallaba el Cardenal Pacelli secretario de Estado, fué seleccionado por el Pontífice el día citado, diciéndoles: «En este estado no puedo ser Papa; es mejor que muera».

Desde entonces el estado del Sumo Pontífice se ha agravado, pero últimamente acusa una mejoría aun que superficial. Los médicos, opinan, por su parte, que el Santo Padre no curará de las enfermedades fundamentales que padece.

El tiempo húmedo causó hoy molestias al Papa, quien experimentó dolores intermitentes.

Aliviado por los sedativos, el Papa reanudó sus trabajos y hasta pidió que se le consintiera que celebre más audiencias diarias, pero el doctor Sminta Milani le disuadió de ello.

Se ha presentado una protesta formal del Vaticano, ante el gobierno Nazi.

BERLIN, enero 28. (AP) (The N. Y. Herald Tribune)—Se tiene entendido que el Nuncio Papal, Cesare Orsenigo, ha presentado en el Ministerio de Relaciones una protesta formal del Vaticano contra las supuestas violaciones del concordato entre Alemania y la Santa Sede.

Mientras cede la presión de las aguas en el Ohio aumenta en el Mississippi

Comienza a desaparecer el peligro para la cuenca del río Ohio, en los Estados Unidos; pero, al mismo tiempo, se predice que los diques del Mississippi, contra los cuales marcha la crecida, no podrán resistir la presión del agua, y que aumentarán las víctimas y los daños.

Wheeling Island, en Wheelin, West Virginia, población de 10,000 habitantes, se encuentra totalmente cubierta por las aguas desbordadas del Ohio, como se aprecia en la primera foto. Los residentes de esta isla se hallaron en una situación análoga en Marzo del pasado año.

Las aguas del río Ohio penetraron en las calles y llegaron a una altura que cubrían las ruedas de los camiones dedicados al transporte de refugiados de Louisville a lugares más altos y seguros. La segunda foto ofrece una vista de los camiones cuando desfilaban por la calle Broadway, que es la principal de la ciudad.

Usando un bote de remos (foto tercera), la Policía patrulla una calle en Cincinnati para impedir que los saqueadores penetren en las casas y los establecimientos comerciales, abandonados por sus dueños con motivo de la inundación. El hambre amenaza a esa área, donde se han registrado incendios que pusieron en peligro numerosas casas debido a que se volcaron varios tanques sobre el agua.

Los temporales que están batiendo a Gibraltar se dice que son los más grandes que sufrió en cincuenta años

Se han hundido, a causa de las galernas, dieciocho barcos pequeños, tres veleros, un vapor, un velero con maquinaria auxiliar y muchas embarcaciones. Cincuenta y seis muertos

LONDRES, enero 28. (AP.)—Las más violentas galernas invernales rugen hoy en la Europa occidental desde los países escandinavos hasta Gibraltar, habiendo elevado el número de las víctimas a cincuenta y seis.

Los grandes aguaceros que han estado cayendo últimamente amenazan con provocar graves desbordamientos de los ríos.

Portugal ha sido azotado con violencia por los temporales, los cuales, según los meteorólogos son los peores que se han conocido en cincuenta años. La bahía de Leixoes ha sufrido incontables daños.

Se han hundido, como resultado de las galernas, dieciocho barcos pequeños, tres veleros, un vapor, un velero con máquina auxiliar y numerosas embarcaciones en las aguas europeas.

Dos vaporcitos, con un total de 46 hombres a bordo, se hundieron ayer en el Mar del Norte, después de haber estado solicitando auxilios. Ni el francés «Lirette» con treinta tripulantes y pasajeros, ni el inglés «Amethyst» han podido sostenerse a flote.

La navegación a lo largo de la costa occidental del continente es peligrosa a causa del fuerte viento que lanza a los barcos contra las rompientes de la costa portuguesa.

El viento y el mar destruyeron cincuenta pies de la estación del almirantazgo en la bahía de Gibraltar, y los poderosos acorazados británicos «Nelson» y «Rodney», junto con otros barcos de guerra, se han visto obligados a permanecer en bahía.

Créese que dos hombres perecieron ahogados en Oporto, Portugal, cuando el vapor noruego «Engria» rompió sus amarras en el río Duero y hundió a la moto-nave «Oriente». Las víctimas se hallaban en el buque hundido.

Las galernas alcanzaron una velocidad de 97 millas por hora en algunos puntos de la costa portuguesa, y el Lloyds informa que la tripulación del vapor holandés «Jonge Jacobus» tomó los botes salvavidas así que el buque comenzó a hundirse.

Las islas británicas ha sufrido los efectos de la marejada y de la galerna, desmoralizándose completamente la navegación. El tráfico marítimo por el estuario del Támesis así como por la costa está suspendido.

Cuatro tripulantes del vapor «Toxteth» créese que han perecido en el río Mersey, cerca de Liverpool, cuando se volcó mientras daba remolque al vapor «Pegu» desde el muelle. El vapor ruso «Irtysh» ha varado frente a Whitby y se considera totalmente perdido.

Las autoridades francesas ven el peligro de «graves» inundaciones con motivo de la crecida del río Argens por causa de las lluvias.

Brignoles, al nordeste de Tolón, se encuentra aislado por las inundaciones producidas por el desbordamiento del río Caramy, y el Rodano, uno de los ríos importantes de Francia, ha comenzado a desbordarse por Avignon.

RESUELTA LA HUELGA DE LAS COMPAÑIAS FRUTERAS DEL ESTADO DE TABASCO

CIUDAD MEXIICO, enero 28. (AP). La huelga que sostenían desde hace quince días 2,000 empleados de tres compañías fruteras y de transportes americanas en el estado de Tabasco, han quedado solucionadas, mediante concesiones hechas a los huelguistas.

La Southern Banana, Standard Steamship y Transportes Fluviales, accedieron a los contratos colectivos, mayores vacaciones, mejores condiciones de vida, el pago del 80 por ciento de los salarios durante el tiempo que ha durado la huelga y otras ventajas.

Disturbios antisemistas en Polonia

VARSOVIA, enero 28. (Havas)—En los disturbios que se produjeron hoy en los edificios de la Escuela Politécnica, resultaron heridos varios judíos, de ellos dos gravemente; los estudiantes nacionalistas impidieron a los hebreos entrar en el salón de clases; los que intentaron hacer valer sus derechos de matrícula, fueron rechazados a la fuerza.

ACTUALIDAD INTERNACIONAL

SE está discutiendo en el Parlamento francés la posibilidad de un ataque repentino, brusco, a través de las fortificaciones orientales de Francia, por un ejército alemán. El argumento principal de los debatientes, en cuanto a la agresión enemiga, está en las deducciones que hacen los tácticos de los principios del general Ludendorff «La Guerra total», que preconiza precisamente el ataque fulminante, repentino, que no dará tiempo al enemigo a rehacerse de los efectos del primer choque; la teoría del ataque brusco, empero, no es de Von Ludendorff; los generales de Guistavo Adolfo, que hicieron del ataque en masa el principal método táctico, ya defendían el sistema, aceptado también por los prusianos, en guerras ocurridas hace más de 180 años. Desde que comenzaron a conocerse esos principios, en Francia ha existido el debate entre la conveniencia de la fortificación permanente, costosa, siempre vulnerable, y los sistemas de campos enlazados, desde donde hayan de radiar las grandes operaciones de defensa y agresión. Antes de la guerra de 1870, la cuestión de la vulnerabilidad de la frontera de los Vosgos dió origen a muchos debates entre los militares; entonces, como ahora, se creía que en el porvenir la lucha entre la artillería y la muralla, entre el cañón y la coraza, sería la misma que en el pasado; la ciencia pirotécnica está siempre en relación directa con la Fortificación como arte. En estos tiempos, no habría de ser menos importante que en el pasado la subordinación.

:: :: ::

Los franceses, por cuestión de densidad de población ,tienen que apelar al sistema de las fortificaciones permanentes, con el fin de dar tiempo a que el enemigo se detenga en la primera acometida y la nación se pueda poner en pie de combate, saliéndole al encuentro en el paraje donde los imponderables puedan manifestarse y detener la efectividad del golpe. Este método posee ciertas ventajas; obliga al adversario a la política de agresiones sucesivas, recias, tercas, siempre costosas; al ataque en masa, al despliegue de las líneas y, en definitiva, a la guerra de posición, tan desventajosa a los alemanes siempre, porque en ella, según un técnico militar, el espíritu de iniciativa es el que tiene que prevalecer.

:: :: ::

Mientras en el Parlamento francés se debate la cuestión de la efectividad de la línea Maginot, en Inglaterra se discute el problema de la preparación aérea de la nación; prevalecen en la Gran Bretaña nuevas concepciones; los últimos acontecimientos del Mediterráneo han demostrado a la Gran Bretaña que no ha errado en su táctica de preparación naval; la misma Alemania, que había estado construyendo los famosos cruceros de bolsillo, ha abandonado ya esa táctica y anuncia que construirá dos unidades de 26,000 toneladas y acaso otra de 35 mil. La Gran Bretaña posee, pues, dentro de las concepciones actuales, los buques que necesita y en las condiciones que los necesita. En cuanto al problema de las comunicaciones del Mediterráneo y del mantenimiento de su hegemonía naval, se esfuerza por mantener la comunicación constante entre Malta y Gibraltar por aviación. De ahí que le interese extraordinariamente lo que ocurre en Marruecos.

:: :: ::

Los embajadores de la Gran Bretaña en Roma y Berlín han expresado que el Gobierno inglés estudia las proposiciones relativas a la evacuación de los voluntarios que se encuentran en España, aunque conceptúa que el problema es de la competencia de la Comisión de No-Intervención; Inglaterra, de este modo, persiste en la política de las discusiones globales y no quiere entrar en la negociación directa, tan propicia al «marchandage». La cuestión española le preocupa solamente en cuanto se comprometan sus intereses del Mediterráneo; el famoso «gentlemen's agreement», que no pasa de ser una declaración simple y llana de respeto mutuo que acaso represente más para el Mediterráneo Oriental que para España; así deja a Hitler y Mussolini un margen de acción en la Península, buscando establecer para ellos un foco de atención allí, que se complica y enreda, además de paralizar su acción en otras partes. Así, la Gran Bretaña actúa sin llevar las cosas al extremo, con la elasticidad que tiene ese margen, cuyos límites la Foreign Office ha fijado perfectamente.

J. L. M.

El fiscal rojo solicitó la pena de muerte para los diecisiete acusados de conspirar contra el régimen ruso

Es la misma condena que el hoy acusado Karl Radek pedía se impusiera, en Agosto, a otros diecisiete acusados por igual «delito» entre los que figuraban Zinovieff y Kameneff

MOSCU, enero 28. (AP)—El fiscal Andrey Vishinsky pidió esta noche pena de muerte para los diecisiete procesados por conspirar contra el gobierno, la misma pena que el hoy procesado Karl Radek solicitaba desde las columnas de los periódicos bolsheviki el pasado agosto para dieciseis supuestos conspiradores contra el régimen que eran juzgados entonces.

Después de hacer un largo informe, que duró cinco horas, acerca de los cargos del gobierno contra Radek y sus compañeros, a los que acusa de traidores por intentar que Alemania y el Japón hicieran la guerra a Rusia y restablecer en el país el régimen capitalista, Vishinsky se volvió repentinamente hacia el anciano escritor y le dijo:

«Radek pidió que los traidores pagaran con sus cabezas. No recuerda usted esto, Radek?

El ex director del periódico «Izvestia» asintió haciendo un signo con la cabeza. No levantó la vista ni replicó.

Al pedir entonces la pena de muerte para los dieciseis conspiradores, juzgados en agostos, Radek «cometió una pequeña equivocación» agregó Vishinsky.

Radek pensó que estaba escribiendo acerca de Zinovieff y Kameneff. Cometió una equivocación que este proceso ha rectificado. Escribía acerca de su propia persona.

Dando paseos por el centro de la sala al mismo tiempo que pronunciaba su informe condenatorio, Vishinsky terminó pidiendo que se aplicara la pena de muerte a todos los procesados. Durante dos minutos el público que asistía a la vista estuvo aplaudiendo el informe del fiscal.

«La ley exige en caso de prueba de culpabilidad, el fusilamiento, que puede ser conmutado solamente en caso de que existan circunstancias que lo aconsejen», declamó el fiscal. «Creo que en la presente causa no existen tales circunstancias».

«No soy solo en acusarles de estos bajos crímenes. Son las víctimas —el pueblo al que mataron y mutilaron con los sabotages que proyectaron—las que se encuentran a mi lado en este momento.

«Los muertos están aquí conmigo, señalando con sus terribles manos, pidiendo conmigo y con mi país solamente un castigo: la pena de muerte por fusilamiento».

«Acuso a los procesados de haber organizado en 1933 un centro trotzkista para forzar la caída del gobierno soviético con la ayuda de las bayonetas extranjeras.

«Acuso a Gregory Piatikoff (excomisario de la Industria Pesada), a Gregory Sokolnikoff (ex embajador en Londres) y a Radek de haber aprobado las negociaciones de Trotzky con los agresores fascistas.

«Acuso a ese centro de haber realizado actos de sabotage con daño inmenso para el estado soviético. Les acuso de alta traición, espionaje, sabotage y organización de fuerzas criminales.

«Acuso a todos los demás de los mismos crímenes. Y del crimen básico de alta traición».

Vishinsky dijo que el estado acusa a Trostzky de haber inspirado y dirigido el terrorismo y el sabotage; que esto ha quedado probado con las confesiones de culpabilidad de los procesados y por documentos —incluso una carta que se supone escrita por Trotzky en la que se hace una Josepf Stalin en 1932.

Leyó un artículo que atribuye a Trotzky y agregó:

«Trotzky dice que sería una niñada pensar que Stalin pueda ser eliminado constitucionalmente. Ese artículo demuestra de manera definitiva que el terror es el método que recomienda para suprimir el presente gobierno soviético».

A los procesados se les dará mañana la oportunidad de presentar sus «alegatos finales» y el sábado los jueces dictarán la sentencia.

Cuando la vista estaba a punto de terminar, personas bien enteradas informaron que la esposa de Piatikoff ha sido arrestada y confesó tener conocimiento de la conspiración antes de que su esposo se confesara reo de tal delito. En algunos centros se cree que la detención de la esposa ha sido uno de los factores que contribuyeron a la confesión del ex comisario.

Nada ha vuelto a decirse acerca de la detención de Sergei Gedoff, segundo hijo de Trotzky. Los funcionarios se niegan a confirmar y a negar la noticia.

Los abogados defensores de I. A. Kniazeff, G. E. Fushin y V. V. Arnold, han manifestado que abrigan la esperanza de que las sentencias sean conmutadas. Si la vida de esos tres procesado se salvaron dijeron los abogados, están dispuestos a consagrarse para siempre a la defensa de la Unión soviética.

La intromisión del comunismo y otros extremismos en el partido laborista inglés, causa escisiones en el mismo

Se informó a la Cámara de los Comunes que, en caso de que ocurra la muerte del Rey Jorge VI, será el Regente del Reino el Duque de Gloucester, durante la minoría de Isabel

LONDRES, enero 28, (The N. Y. Herald Tribune.)—La esperada ruptura en el partido laborista inglés materializó hoy cuando el Ejecutivo en una sesión plenaria acordó desafiliar su grupo de ala izquierda, conocido como «Liga socialista» y del cual es líder Sir Stafford Cripps.

La causa inmediata de esta ruptura en las filas de la oposición ha sido el paso dado por la Liga Socialista, en formar un frente común con los comunistas y otras organizaciones de extrema izquierda, que el partido laborista siempre se ha negado a reconocer.

Por su parte Sir Stafford considera la formación de «un frente de izquierda común» como la única manera de reconquistar el poder político que ha perdido el partido laborista inglés. Sir Stafford se propone desafiar al ejecutivo del partido laborista y apelar directamente al electorado con consignas como las siguientes: «devolución de tierras al pueblo», «Control sobre la Banca y la Bolsa» y «Que el rico pague las amenidades sociales del pobre».

Desde que se hizo inminente el cisma dentro del partido laborista se registró gran aumento en los miembros de la Liga Socialista. Se ignoran las dimensiones exactas de este aumento, pero también se esperaban las defecciones de la Liga Socialista en el partido laborista. Aunque los miembros de la Liga Socialista, según las últimas cifras obtenibles, sólo ascienden a tres mil comparada con los dos millones trescientos mil del partido laborista, la disensión es más grave de lo que se desprende de esas estadísticas.

Esto no se debe solamente al hecho de que Sir Stafford Cripps, uno de los más destacados abogados de Inglaterra, es el orador más elocuente y efectivo de la oposición. Se debe también a que la Liga Socialista es el campeón determinado de las clases menesterosas, ejerciendo gran influencia sobre un electorado a donde no llega la política moderada del partido laborista.

Por su parte, el partido laborista espera hacerse más fuerte al desembarazarse de sus elementos extremistas.

El Duque de Gloucester será Regente de Inglaterra

LONDRES, enero 28. (The N. Y. Herald Tribune.)—Hoy fué informada la Cámara de los Comunes que la princesa heredera del trono, Isabel, no tendrá que compartir el trono inglés con su hermana menor la princesa Margarita Rosa. Supo también esa Cámara que el Duque de Gloucester será el Regente en caso que la muerte de su hermano Jorge VI lleve a la princesa Isabel al trono antes de que cumpla ella los dieciocho años.

Geoffrey Mander, líder de la oposición liberal preguntó hoy a S. Jhon Simon, secretario del interior, si el gobierno se proponía enmendar la ley de sucesión para terminar con las dudas sobre si Isabel es la única heredera al trono, o tendría que compartirlo con su hermana menor.

Simón replicó: «no, señor, no hay razón para hacer tal cosa. No hay duda alguna que en ciertas circunstancias la princesa Isabel ascendería al trono como única heredera».

El texto de la ley de Regencia dado por los comunes esta noche, provee el establecimiento de la Regencia siempre que el soberano ascienda al trono antes de cumplir los dieciocho años, o cuando el soberano sufra de enfermedad psicológica o fisiológica que lo haga incapaz de realizar los deberes reales.

El Regente es designado en la ley como aquella persona que con exclusión de menores de edad es la siguiente en la línea de sucesión al trono. Esto quiere decir que si es necesario designar Regente antes de que las princesas Isabel o Margarita Rosa alcancen la mayoría de edad, el Regente lo será el Duque de Gloucester, después corresponderá la Regencia al duque de Kent y así, sucesivamente. La designación de Gloucester causó cierta sorpresa, ya que muchos esperaban que la reina Isabel fuese la designada.

El gobierno chino de Nankín ha llegado ya a un acuerdo con los ejércitos comunistas, por lo que desaparece el peligro de que surja la guerra civil

Este movimiento ha tenido enorme importancia para el país, por ser la primera vez que China puso en marcha un Ejército de 500 mil hombres disciplinados y armados a la moderna

CHIHSWEI, provincia Shensi, enero 28. (The N. Y. Herald Tribune.)—El general Fan Soong Pu, leal y muy capaz jefe del ejército cuarenticinco de tropas escogidas y favoritas del generalísimo Chiang Kai Shek, declaró hoy rotundamente que «no estallaría la guerra civil en modo alguno». El general Yang Fu Cheng ha prometido aceptar las condiciones impuestas por Nankín para solucionar la crisis de Sianfu y por lo tanto el gobierno ordenará inmediatamente la retirada de todas sus tropas.

El general Fang, quien manda quinientas mil de las mejores tropas de toda la China, dijo que carecía de información sobre los términos exactos de la transacción entre los rebeldes y Nankín. El despliegue de poderío militar hecho por Nankín contra la rebelión de Shensi es una prueba gráfica y evidente de que una China unida puede resistir, con facilidad, la agresión japonesa y aún recobrar los territorios perdidos.

Las fuerzas del general Fan están siendo entrenadas y equipadas con ese fin y rápidamente se están convirtiendo en una excelente organización militar moderna.

En muchos modos esta corta campaña tiene una trascendental importancia para la China. Fué esta la primera vez que la nación puso en pie de campaña un ejército numeroso y completamente equipado a la manera moderna occidental.

Los soldados llevan cascos de metal de trinchera, estilo alemán, y muchos de los oficiales chinos fueron educados en Alemania.

Las condiciones de Shensi hizo posible que el gobierno de Nankín utilizase toda su maquinaria bélica. Los aviones regalados a Chiang Kai Shek el pasado octubre, con motivo de su cumpleaños, fueron enviados divididos en escuadrones a varios puntos de la zona de inminente guerra, creándose diversos aeródromos especiales en las anchas planicies de Shenshi. Mediante el ferrocarril se enviaron tanques, artillería, carros blindados y equipo moderno de ambulancias y hospitales. Los expertos en gases venenosos, educados en el extranjero, fueron estacionados en el cuartel general y en diversas partes del frente y un equipo completo de camiones y automóviles de transporte acompañaron, en grandes cantidades, a las tropas. Los resultados militares de esta breve campaña asombraron a los expertos bélicos, especialmente a los japoneses. En breve tiempo el ejército chino reparó muchas millas de vías férreas y realizó con eficiencia una gran labor militar estableciendo comunicaciones telefónicas, radiofónicas y telegráficas a través de inmensas y heladas planicies.

Desde esta ciudad fuertes columnas de tropas de Nankín se dirigían ayer en dirección al frente y la ciudad semiabandonada por los habitantes estaba llena de tropas de caballería y transportes de todas clases. En la primera línea de trincheras las tropas del general rebelde están sólo a tres cuarto de millas de aquí. Los últimos informes llegados desde esas trincheras rebeldes indican claramente que el general insurrecto, Yan Fu Cheng, está dispuesto a aceptar la solución pacífica propuesta por Nankín.

El gobierno de Nankín ha llegado a un acuerdo con los ejércitos comunistas

NANKIN, enero 28. (AP.)—El gobierno chino anunció hoy la solución de las siete semanas de crisis político-militar en la provincia de Shensi mediante un convenio en virtud del cual los comunistas y los ejércitos inspirados por los comunistas se retirarán aún más en dirección al noroeste.

Los jefes militares de Nankín dicen que este acuerdo pone fin a la amenaza de una guerra civil que llenó de pánico a las provincias de Shenshi y Kansu y provocó la evacuación de cerca de 100 americanos y otras misiones extranjeras de dichas regiones.

Aseguran que el gobierno nacional recuperará el control de Sianfu, capital de Shensi y centro del levantamiento. Los preparativos militares en gran escala que se habían hecho para dominar la rebelión han sido dejados sin efecto.

Los ejércitos comunistas que han estado a punto de sostener una guerra con Nankín y pedían la guerra contra el Japón han convenido en retirarse al este de Kansu, noroeste de la provincia de Shenshi y de Ninghsia. Componen esos ejércitos las divisiones que mandaba al mariscal Chang Hsueh-Liang, los partidarios del general Yang Fu Chey, y las fuerzas comunistas del norte de Shenshi.

Los jefes militares de Nankín aseguran que con esto ha terminado la complicada y trágica cadena de acontecimientos que comenzó en Sianfu el 12 de diciembre con la detención del generalísimo Chiang Kai Shek, jefe militar del Estado chino.

Aunque el generalísimo Chiang Kai Shek se encuentra aún de vacaciones en su pueblo natal de Fenghua, provincia de Chekiang, se cree que ha jugado un papel principalísimo en las negociaciones que terminaron con el arreglo. Varios enviados de los elementos desafectos lo visitaron distintas veces.

Nada se ha anunciado acerca del futuro del mariscal Chang.

La persistencia de los militares nipones en negar apoyo al general Ugaki, no permite resolver la crisis

Parece posible, para los observadores que Ugaki, a pesar de que persiste en sus esfuerzos, los abandone en breve, y que esta situación en la política nipona siga todavía

TOKIO, enero 28. (The New York Herald Tribune).—Todas las gestiones del general Kazushige Ugaki para lograr formar gabinete han sido hoy infructuosas. Es evidente que la oposición al general Ugaki se debe a la política interna del ejército y al papel que Ugaki desempeñó en los recientes trastornos militares.

El general Ugaki, a instancias del emperador, persiste en sus esfuerzos, pero es improbable que esta atmósfera de tensión producida por la actual crisis constitucional, se pueda prolongar indefinidamente y en los círculos políticos se espera que Ugaki se retire mañana, a más tardar.

Nuevamente se menciona el nombre del almirante Mineo Osumi, quien fué ministro de Marina en 1935, como el hombre con más probabilidad para recibir la encomienda del emperador de formar gobierno. El almirante Osumi ha tenido varios años de experiencia ministerial y aunque es un estadista de menor calibre que el general Ugaki, se le considera capaz de mantener una rienda firme sobre el gobierno.

Es grande la sorpresa del propio Ugaki ante la fuerza de la oposición, especialmente ya que dos de los tres líderes principales de la oposición han sido subalternos de él y, consecuentemente, según el código japonés, deberían haberlo apoyado.

En los círculos adictos al general Ugaki se estaba tratando de dar la impresión de que él no deseaba emplear medidas de emergencia para solucionar la crisis y esperaba aún formar gobierno de manera amigable.

La crisis política del Japón sigue sin resolverse

TOKIO, enero 28. (AP).—El sexto día de crisis política japonesa, resultado de la negativa civil a aceptar la dominación militar, sigue en el mismo estado en que se hallaba al comenzar.

El general Kazushige Ugaki, retirado del ejército, que intenta formar un gabinete a pesar de la oposición de los militares, se niega a abandonar sus esfuerzos no obstante no haber realizado ningún progreso en sus gestiones desde que recibió, hace cuatro días, la orden del emperador de formar gobierno.

Esta noche dió un comunicado a la prensa, que dice:

«En vista de la gravedad de la situación, estoy haciendo todo lo posible por resolver esta paralización a fin de satisfacer los deseos del trono».

En el otro campo, un alto jefe militar, según el periódico «Yomiuri», declaró:

«Si Ugaki trata de formar un gabinete por la fuerza se convencerá de que eso es completamente inútil».

En los centros palatinos se dice que el emperador, que a principios de semana encargó al general Ugaki la formación de un gobierno, sigue con gran ansiedad el desenvolvimiento de la crisis. Tan preocupado se halla por causa de la situación, que ha abandonado sus paseos diarios a caballo al Palacio de Parkland.

Créese que se realizará algún esfuerzo para salvar la situación, y a este efecto se ven señales de tal cosa en el hecho de que el príncipe Kinmochi Saionji, último de los estadistas japoneses, llamó a su secretario a su retiro invernal en Okitsu, para que le informe.

Se han adoptado grandes precauciones para proteger la vida de los dos jefes en conflicto. La residencia de Ugaki está custodiada por numerosas fuerzas, mientras su rival, el general Conde Juichi Terauchi, ministro de la Guerra dimitente, se ha ido a vivir al Club de Oficiales del Ejército.

M.E.C.D. 2016

SUPLEMENTO DIARIO EN ROTOGRABADO

DIARIO DE LA MARINA

ACTUALIDAD NACIONAL E INTERNACIONAL

LA HABANA, VIERNES, 29 DE ENERO DE 1937

HEMEROTECA MUNICIPAL

El fervoroso homenaje de ayer a José Martí

SIN PECAR de exageración, podemos afirmar que el homenaje rendido ayer en memoria del Apóstol José Martí, constituyó una unánime manifestación del pueblo entero de Cuba. Solamente en el desfile de nuestra población escolar se sumaron más de 20.000 muchachos. Las ofrendas florales, la organización que en cada una de nuestras escuelas precedió al desfile de ayer, el entusiástico concurso de las autoridades, tanto civiles como militares, y por último, la expontánea suma del público—caudaloso y fervoroso—, nos permiten asegurar que el homenaje del pueblo cubano al hombre que resume una cantidad mayor de virtudes cubanísimas tanto como morales, ha sido el mayor rendido hasta la fecha a la figura universal de nuestro Apóstol.

En esta página —ante la imposibilidad del detalle más minucioso, por carencia de espacio—recogemos varias notas del desfile de los colegios de Belén, La Salle, Hnos. Maristas, Escuelas Pías, del Sagrado Corazón, de La Inmaculada, de los escolares, tanto públicos como de planteles particulares; de las Damas de la Cruz Roja, y finalmente: un detalle del Palco donde se sentaron el Honorable Presidente de la República; el Jefe del Estado Mayor del Ejército; el Alcalde de la Ciudad; los Secretarios del Despacho y numerosas altas personalidades. (F. D. M.)

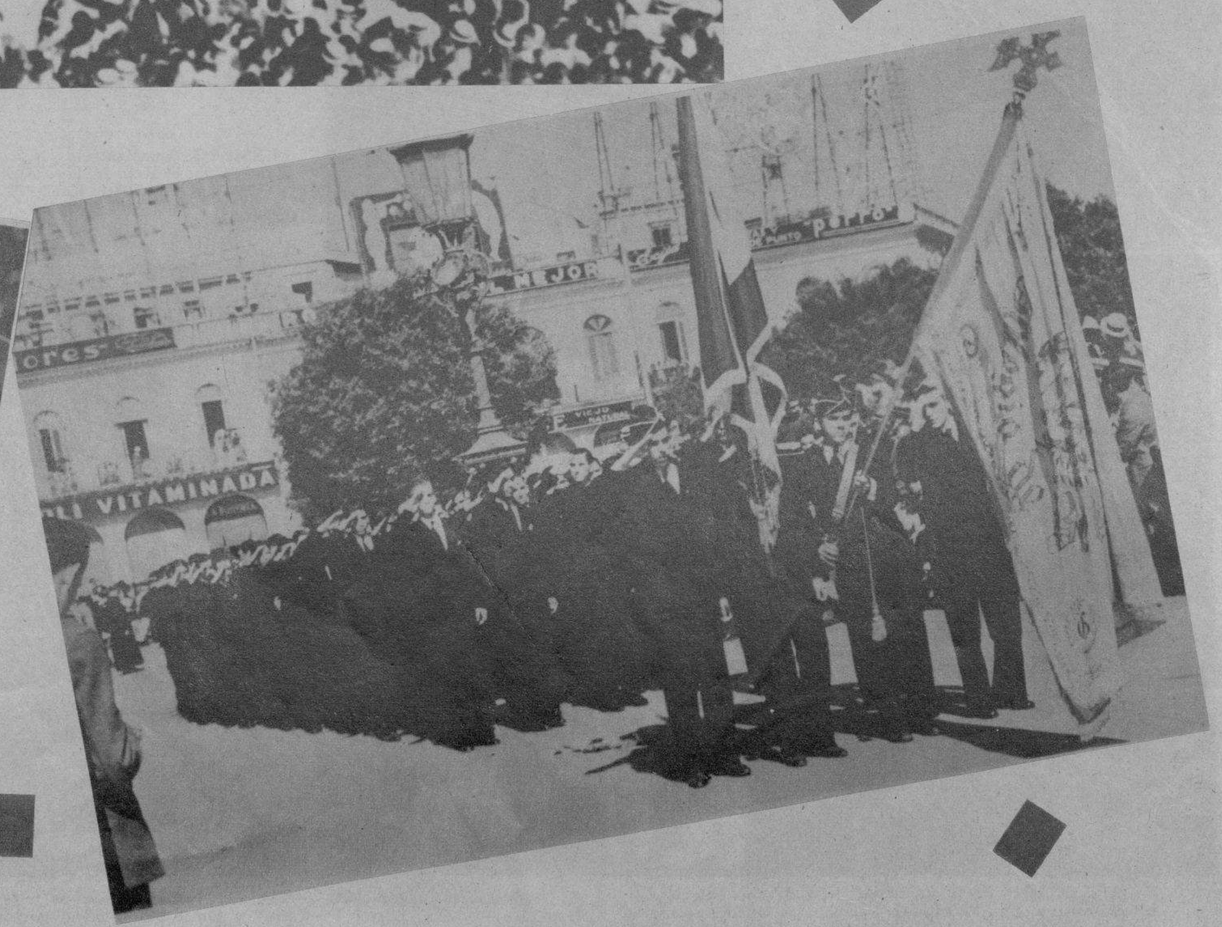

M.E.C.D. 2016

TEAM senior de basket ball del Club Cubanaleco, que actualmente discute con posibilidades de éxito el actual campeonato de la Asociación Atlética Femenina (Foto D. M.)

ESPERANZA Iris y Paco Sierra, acompañados por el Sr. Luis M. Santeiro, de Crusellas y Co., en la visita que hicieron a la Fábrica del Jabón Candado. Aparecen también en la foto, Arturo Altalejo y Don Pancracio de la Cadena Crusellas (Foto D. M.)

DEL CENTRAL «Jaronú». Concurrentes a la fiesta celebrada en el central «Jaronú», con motivo de la fundación de la Unión No. 67 de Caballeros Católicos de Cuba. En el centro, aparece el Iltmo. Sr. Obispo de Camagüey, Monseñor Pérez Serantes (Foto D. M.)

GRAFICAS de Villaclara.—Presidencia del banquete-homenaje ofrecido por la Directiva de la Colonia China a las Autoridades y Prensa de la ciudad, con motivo de su toma de posesión (Foto D. M.)

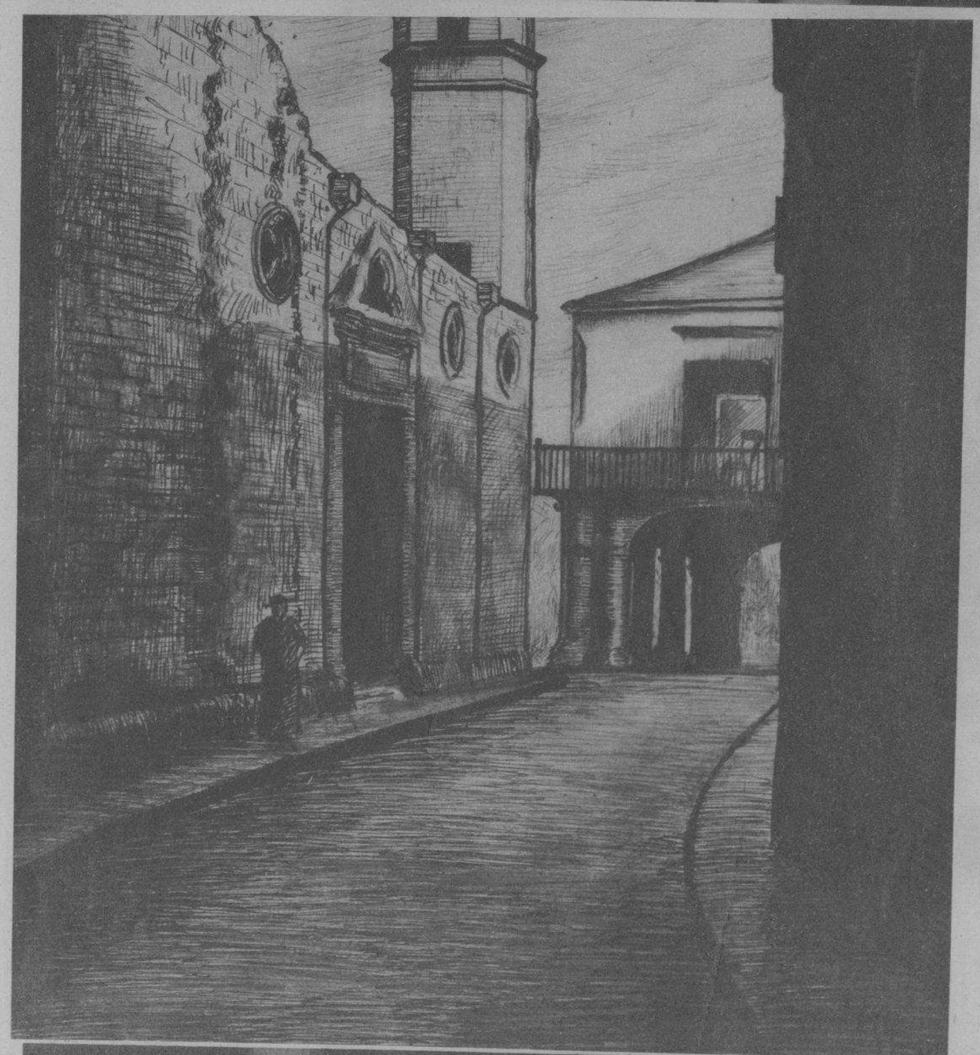

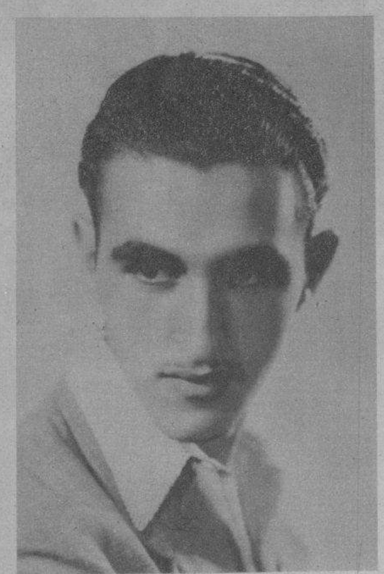

JOSE PONS, el joven artista que está preparando unos dibujos a pluma con los que llevará a cabo, pronto, una exposición. A LOS LADOS: Dos magníficos apuntes del artista Pons (Fotos D. M.)

MIEMBROS que integran la Asociación de la Prensa de la progresista Villa de Caibarién, para 1937 (Foto D. M.)

Linea superior, de izquierda a derecha: Eudaldo Valdes Aguila, Vocal, Dra. Srta. Pilar Maria Rojas Escobar, Antoliano Valdes Rabasco, Secretario, Arturo Martinez Ylla, Presidente, Vicente Treto Rivero, Tesorero, Dominga Rodriguez Vda. de Fernandez, Socia de Honor, Francisco Madariaga Quintana, Dr. Rogelio Pocurull Estrada, Ramon Arenas Hernandez, Vocal, Mariano Perez Vazquez, Vocal, Juan Sanchez Baldrich, Vice-Presidente, Alfonso Martinez Ylla, Vice-Tesorero, Hermenegildo Abreu Abreu, Vocal, Jose Ramon Dean Hernandez, Vocal, Jose Garcia Diaz, Consejero, Clemente Orama Molina, Vocal, Enrique Acnón Mendieta, Socio de Honor, Jesus Perez Lopez, Vocal, Francisco Nieto Samuel, Antero Morales Martinez, Bernardino Lopez Garcia, Aurelio Martinez Ylla, Gabriel Huerta Lopez, Pedro Diaz Pascual, Consejero, Antonio Argibay Doreste, Antonio Alvarez Alvarez, Julio Rivera Hernandez, Oscar Sanchez Gomez Consejero, Quirino Hernandez Hernandez, Luis Saenz Duplacé

EL DELEGADO de la República del Salvador ante el Gobierno cubano, Dr. Ricardo de Posada, que regresó ayer a su patria a bordo del «Virginia», siendo despedido por el Vice-Cónsul de su nación Dr. Domingo Romeu y los señores Alex Bermúdez, capitán John Strang, Dr. Fernández Muñoz y señora; y Sra. Blanca D. Robert y Dulce María Silva, que le acompañan en la presente fotografía (Foto D. M.)

Ci ne

LISELOTTE, Princesa del Palatinado (Renate Muller), ataviándose con sus damas de honor, para presentarse a la corte del Rey Sol

RENATE Muller y Hans Stuwe, en «La vida privada de Luis XIV» o «Las mujeres del Rey Sol»

La vida privada de Luis XIV o las Mujeres del Rey Sol

La Corte de Luis XIV. El apogeo de la monarquía absoluta en Francia: París, centro del mundo; y toda la belleza, toda la fastuosidad, todo el encanto de la vida parisina, de hinojos ante un Soberano que pudo decir, con arrogancia, pero sin mentira: «El Estado soy yo».

El Cine ha llevado a la pantalla el aspecto más sugestivo de la vida de Luis XIV: lo que pudiéramos llamar su política amorosa, en relación con su política internacional. Idilios, galanteos, intrigas, razones de Estado y «razones del corazón»: todo el hervidero sutil de una corte que era la primera de Europa.

Dorothea Wieck, la gran actriz que admiramos en «Canción de Cuna», hace en esta película el papel de la Marquesa de Maintenon.

Renate Muller, la más bella actriz europea, personifica a la gentil Liselotte, la Princesa del Palatinado, cuya deslumbrante belleza hizo exclamar a Luis XIV: «El amor es más fuerte que el Rey de Francia».

La presentación de esta película es algo único en majestad, lujo y refinamiento. Ha sido considerada en Europa como una de las producciones más suntuosas que ha hecho el cine en todos los tiempos.

«La vida privada de Luis XIV» o «Las mujeres del Rey Sol» se estrenará próximamente en Encanto y Riviera.

MICHAEL Bohnen y Lothar Korner, en Luis XIV y su Ministro de la Guerra, respectivamente

LA MARQUESA de Maintenon (Dorothea Wieck), una de las favoritas de Luis XIV

LISELOTTE (Renate Muller) entrando en la corte de Luis XIV, acompañada por el propio Rey

LA OPULENTA y laboriosa «toilette» de la Montespan, otra de las interesantes y realistas escenas de «La vida privada de Luis XIV»

DOROTHEA Wieck (La Marquesa de Maintenon), Hilde Hildebrant (La Marquesa de Montespan) y Michael Bobhner (Luis XIV) en «La vida privada de Luis XIV» o «Las mujeres del Rey Sol»

M.E.C.D. 2016

Como Evitar el "Aspecto de Maquillaje"

Acentúe su colorido... ¡pero no se pinte! La propiedad de cambiar de color del lápiz, el colorete y el polvo Tangee intensifica el color natural de su rostro.

● Hoy, es fácil obtener el mejor partido de los tonos naturales de su cutis. Gracias a la propiedad de cambiar de color que poseen el Lápiz, el Colorete y el Polvo Tangee, sus labios, cutis y mejillas cobran el radiante colorido más fiel a su personalidad... Vea exactamente en las figuras, cómo esta propiedad Tangee produce un resultado tan admirable. ¡Note cómo puede usted realzar sus atractivos sin arriesgar jamás parecer artificial!

Gracias a la propiedad de cambiar color, el Polvo facial Tangee, pone de manifiesto la lozanía máxima de su cutis. El aspecto de naturalidad es admirable. Y jamás se arriesga ese feo aspecto empolvorado.

Tenga labios frescos y seductores. En lugar de pintárselos, aplíquese Tangee —que cambia al exacto matiz grana que más la favorece, ya sea usted rubia o morena, trigueña o pelirroja.

Cuando aplica a sus mejillas el Colorete Tangee, quedan radiantes con el color que se ve natural... porque Tangee, en forma de crema o compacto, cambia a armonizar con el color individual de cada tez.

Exija que los elementos esenciales para su maquillaje sean Tangee. Ensaye las cremas Alba y Nocturna y el Cosmético Tangee para cejas y pestañas.

TANGEE

¡CUIDADO CON LOS SUSTITUTOS!
Solamente hay un Tangee. No se deje engañar si le ofrecen otra cosa. Exija siempre TANGEE NATURAL. *Si prefiere color más intenso, para uso nocturno, pida Tangee "Theatrical."*

★ PIDA ESTE JUEGO DE 4 MUESTRAS
The George W. Luft Co., 417 Fifth Avenue, New York, U. S. A. Por 10c en moneda americana, su equivalente en moneda de mi país o sellos de correo, que incluyo, sírvanse enviarme un juego miniatura con muestras de 4 preparaciones Tangee.

*Nombre*_____
*Dirección*_____
*Ciudad*_____ *País*_____

AGENTE: RICARDO G. MARIÑO **Apto. 1096. Habana**

LOS ALUMNOS del Colegio de Belén, para quienes el fervor a Martí es un culto de su vida cotidiana, confeccionaron una Lira de flores, obra maestra, que depositaron al pie de la estatua del Apóstol. Aquí se les ve conduciendo su bella ofrenda (Foto D. M.)

LOS HERMANOS Maristas, sumados también al homenaje a Martí, organizaron a sus alumnos, que se ven aquí en el desfile en honor del Apóstol (Foto D. M.)

ALUMNAS de La Inmaculada, con su estandarte al frente, momentos antes de desfilar ante la estatua de Martí (Foto D. M.)

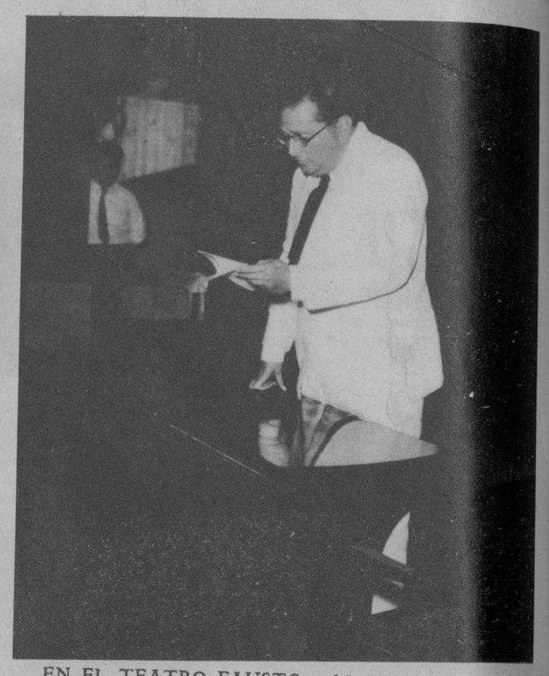

EN EL TEATRO FAUSTO, celebróse ayer, con gran asistencia de público, otro acto para conmemorar el natalicio de José Martí. En él habló de manera documentada y elocuente, el doctor José María Chacón y Calvo (Foto D. M.)

MOMENTOS en que la esposa del Coronel Batista le hacía entrega de una hermosa canastilla martiana a la señora Hortensia Boutiel (Foto D. M.)

EN EL AYUNTAMIENTO, ayer, rindióse un fervoroso homenaje al Apóstol Martí. Ensalzó la figura del gran maestro, el Sr. Gerardo Castellanos, que aparece en la tribuna (Foto D. M.)

EN EL TEATRO NACIONAL se efectuó ayer por la mañana el reparto de canastillas para obreras. Aparecen en la presidencia la señora Leonor Montes de Laredo, esposa del Presidente de la República; la Sra. Elisa Godínez de Batista, esposa del Jefe del Ejército; la Sra. Ana Cebrian de García Guerra, Subsecretario del Trabajo; y el Sr. Aurelio García Guerra, haciendo uso de la palabra en el acto de la entrega (Foto D. M.)

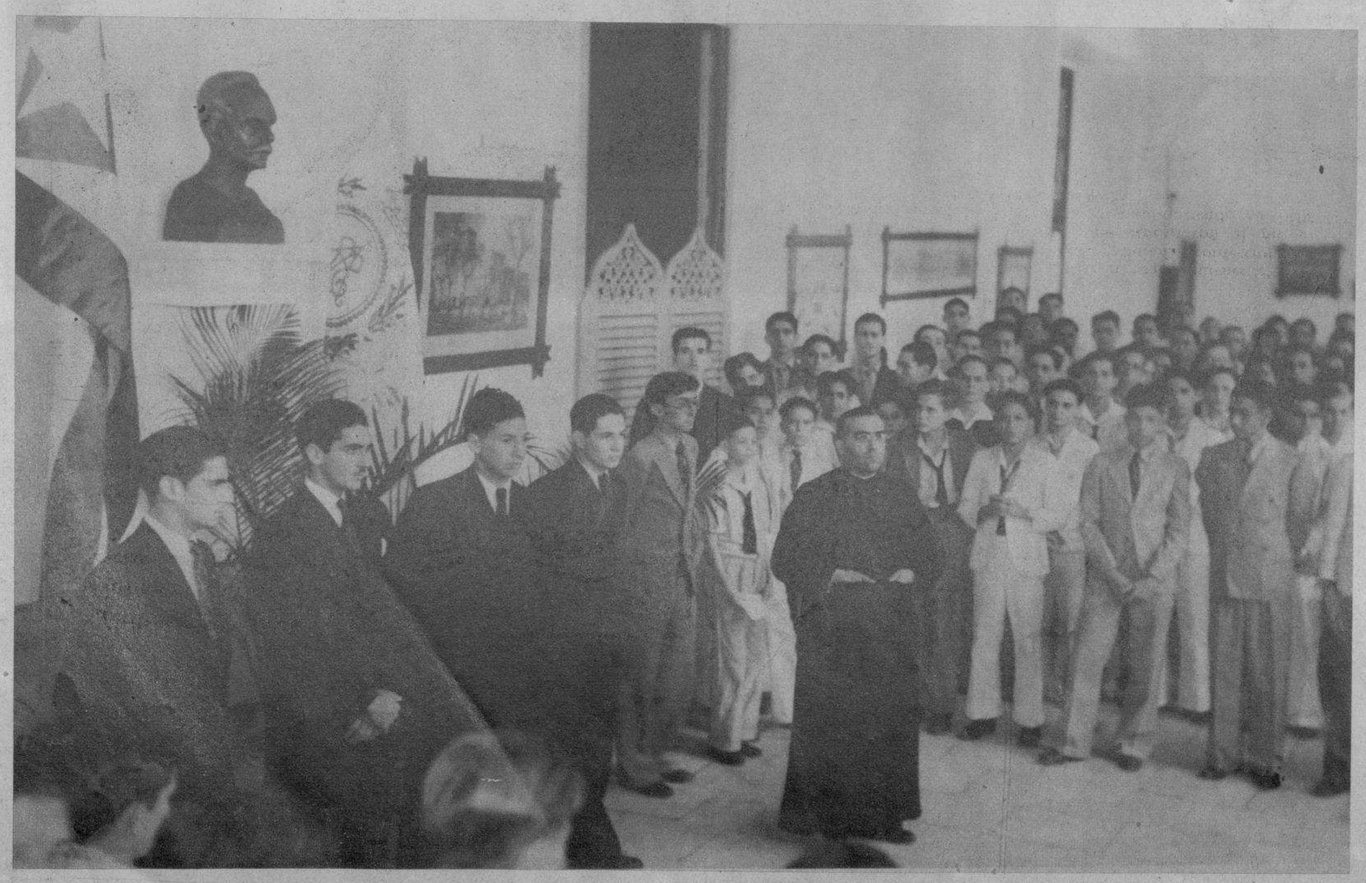

AYER FUE DESCUBIERTO solemnemente un busto del Apóstol José Martí en las Escuelas Pías, de Guanabacoa, ante todo el alumnado, autoridades escolares, profesores y familiares de los alumnos. Acto sencillo, lleno de santo patriotismo, para rendir homenaje, por los Escolapios de Guanabacoa, a la memoria del más esclarecido de los cubanos. La foto muestra el instante en que el Padre Rector dirigía la palabra a los alumnos; y en la otra foto: un alumno descubriendo el busto (Foto D. M.)

Sea Ud. Moderna —Sea Cauta

Use ZONITE

como su Antiséptico y Microbicida Personal

Uno de los frutos más importantes de la ciencia en favor de la mujer es ZONITE —un potentísimo pero inofensivo antiséptico y microbicida personal para la Higiene Femenina. Hoy en día, las mujeres no necesitan recurrir a antisépticos peligrosos, cáusticos, irritantes y venenosos como el ácido fénico o el bicloruro de mercurio. Disponen de todas las ventajas de un antiséptico y microbicida *eficaz*—a la vez que desodorante de rápida acción—y de una seguridad tan absoluta que lo recomiendan las autoridades de Sanidad, los hospitales y los médicos.

7ZS-16

M.E.C.D. 2016