1ª SECCION 1

SERVICIO DE ASSOCIATED PRESS HILO DIRECTO CON NUEVA YORK

Esta queda autorizada para usar nuestro servicio y noticias de información.

DIARIO DE LA MARINA

El DIARIO DE LA MARINA es el periódico más antiguo de Cuba. Fué fundado en el año mil ochocientos treinta y dos.

SERVICIOS ESPECIALES DE ESPAÑA

1ª SECCION 1

AÑO CV.—NUM. 10 | ACOGIDO A LA FRANQUICIA POSTAL | LA HABANA, MARTES, 12 DE ENERO DE 1937.—SANTOS ARCADIO Y MODESTO | TIEMPO PARA HOY: VARIABLE | PRECIO: 5 CENTAVOS

FALTAN 60 GRADOS PARA CERRAR EL SEMICIRCULO EN TORNO A MADRID

CORTAN LAS LINEAS DE APROVISIONAMIENTO AL EJERCITO DE LOS ROJOS

Necesitan ahora dar un enorme rodeo para llevar los pertrechos a la capital y los convoyes se ven bajo el fuego enemigo constantemente en todo el trayecto

Un nuevo ataque por el Sur, hacia la carretera entre Valencia y Madrid, completará el cerco de la capital y producirá, irremisiblemente la rendición por hambre

Por ELEANOR PACKARD

FRENTE DE OPERACIONES DE MADRID, vía Avila, enero 11. (UP.) Domingo.—Hace hoy siete días cumplidos que se inició la sangrienta ofensiva del noroeste de Madrid, que ha culminado en la consolidación de los nacionalistas en el frente y en cerrar el semicírculo que se ha puesto a la plaza. El arco, que a principios de la semana era sólo de 60 grados, es ahora de 120, al penetrar trece millas las tropas del general Varela en el frente N. O. de la ciudad, con lo cual el adelanto total ha sido de unas diecinueve millas en este sector, lo cual representa un aumento de la superficie ocupada de 167 millas cuadradas.

Además de amenazar la entrada de la Ciudad Universitaria por la Puerta de Hierro, los nacionalistas han dejado cortadas las comunicaciones con El Escorial, por el comino directo de Madrid. Ahora, los convoyes destinados a esa posición avanzada tienen que hacer un rodeo, por atajos, de 75 millas, siempre bajo el fuego constante de la artillería de Mola, emplazada en las alturas qu dominan la carretera de la Coruña; hasta hace poco, para ir de Madrid a El Escorial, sólo había que andar unas 30 millas.

La defensa desesperada que se está haciendo en Madrid pone en constante ajetreo a la llamada «Brigada Internacional», compuesta de la hez marxista de toda Europa, que emplea en sus acciones en este frente todos los materiales de guerra imaginables.

Las autoridades militares del nacionalismo consideran que las bajas de los gobiernistas ascienden a unos 8.000 muertos, de los cuales unos 3.500 han sido arrojados a una sepultura común.

Esta ofensiva, que no habrá de terminar sino cuando Madrid caiga en manos de las tropas de Franco, ha servido para hacer desaparecer una cuña que los rojos tenían metida en el frente oeste de la plaza, alrededor de la Casa de Campo y la Ciudad Universitaria. Diariamente se van ocupando nuevos objetivos, con lo cual la táctica de las tenazas va dando ya los mejores resultados. Ahora, según se cree, los nacionalistas acometerán una nueva ofensiva por el sur, sobre la carretera de Valencia, con el fin de acabar de completar el cerco de Madrid y rendir entonces la plaza por hambre.

Por esta causa y no por ningún otro motivo, se opina aquí que las autoridades de Madrid se han empeñado en evacuar a los vecinos de la capital, que no sean útiles militarmente.

Tardará una semana la rendición

CERRO DE LAS PERDICES, enero 11. (Exclusivo, por Antonio de Ripol).—Desde esta elevación, sobre el Manzanares, toda la noche vomitan fuego dos docenas de baterías que barren el sector de la carretera de la Coruña, manteniéndola despejada de marxistas que pudieran ir a socorrer a sus compañeros aislados en Las Rozas y El Escorial.

Doce horas descansaron las tropas antes de lanzarse de nuevo a la ofensiva en grande escala, que ha costado más vidas, a un bando y otro, que las pérdidas en más de ocho semanas de escaramuzas comparativas en este sector.

El general Orgaz, ex-alto comisario de Marruecos, que representa al generalísimo Franco en la dirección responsable de esta ofensiva, me ha dicho que nunca había soñado que sería posible el que seres humanos tuvieran la resistencia de estos nuevos soldados que luchan a nuestro lado. Se calcula que el enemigo haya sufrido ocho mil bajas en esta ofensiva que ha durado una semana, y que nos trajo desde cerca de Brunete hasta las afueras del Bosque de El Pardo.

Las bajas se calculan por los números de refuerzos entrados en la línea de combate enemiga. Día tras día llegan nuevas columnas a reemplazar a los que caen. Es evidente que no tienen armas, porque los que llegan recogen las de los que caen.

Sería vano el pretender que los nuestros no han tenido también pérdidas. Los refuerzos llegan diariamente de la base en Navalcarnero.

Pero la superioridad de nuestra artillería domina en todo momento y la moral de nuestros soldados es muy superior. Son hombres entrenados por Franco durante varios meses. Allá está el paisanaje indisciplinado e incoherente, metido como sandwiches entre centenares de soldados y de combatientes extranjeros.

¿Cuánto tiempo durará esta tensión? El general Orgaz opina que no durará más de una semana. Es imposible resistir este empuje; se nos ha demorado, pero están agotando sus armas y ellos no tienen los medios de reponerlas, mientras que nosotros los tenemos.

Madrid está prácticamente cercado. El material les llega en camiones y casi a diario nuestra aviación destruye caravanas completas. Nosotros tenemos trenes que viajan constantemente desde Sevilla hasta Talavera, y de Talavera hasta nuestra retaguardia.

Hoy es el Cerro de las Perdices; mañana será El Pardo, luego Tetuán y los Dos Caminos, y luego el centro de Madrid. Por lo pronto la Puerta de Hierro está en nuestras manos virtualmente.

Los expertos militares extranjeros reconocen a Franco grandes cualidades de estratega y táctico y están de acuerdo en que no debió proceder de otra manera a como lo hace en la ocupación de Madrid

PORT BOU, enero 11. (AP) (Sin censura)—Noticias fidedignas que llegan a esta ciudad informan que la Junta de Defensa de Madrid ha ejecutado a varias docenas de miembros que se retiraron de sus posiciones sin orden de sus oficiales.

Estos milicianos fueron colocados en fila ante sus compañeros y fusilados, al objeto de que sirva de escarmiento.

Las ejecuciones, según se tiene entendido, constituye una de las principales razones por las cuales Madrid ha podido resistir más de once semanas los embates de los nacionalistas.

La otra explicación que se da de la obstinada resistencia de Madrid es la presencia de las brigadas internacionales, sobre las cuales ha pesado lo más duro de los ataques. Los informes recibidos indican, sin embargo, que la conquista de la ciudad es cuestión de tiempo, a menos de que posibles acontecimientos —uno de los cuales pudiera ser un gran aumento de la ayuda extranjera al gobierno —cambiasen toda la situación.

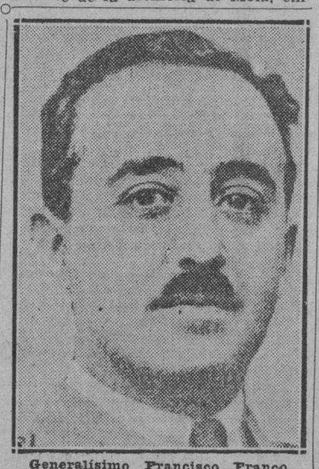

Generalísimo Francisco Franco, cuya capacidad como técnico militar, han reconocido todos los estrategas del viejo mundo.

INGLATERRA RECONOCE QUE FRANCO TIENE EL DERECHO DE EMPLEAR ALEMANES, SI ASI LE PLACE

LONDRES, enero 11. (UP).—Los informes comunicados por los agentes británicos del Protectorado español de Marruecos no han confirmado que se hayan efectuado nuevos desembarcos de tropas alemanas en ese territorio. En general, los acontecimientos de Africa se contemplan serenamente en esta capital considerándose que Franco tiene el derecho de ser asesorado por peritos militares alemanes.

También se conceptúa que nada de extraordinario tiene el que se empleen técnicos alemanes en las obras de mejoramiento de las fortificaciones de la bahía de Ceuta.

Los observadores militares dicen que los milicianos poseen escasa fuerza ofensiva y que su poder defensivo probablemente irá desmoralizándose.

Citan el hecho de que las fuerzas socialistas no hayan logrado arrojar todavía a las tropas del general Franco de las peligrosas posiciones que ocupan en el barrio de la Ciudad Universitaria, en el Nordeste de Madrid, en las cuales los nacionalistas se han hecho fuertes no obstante estar rodeados por tres lados por tropas del gobierno.

Los observadores militares extranjeros están de acuerdo en que el general Franco posee una extraordinaria habilidad como táctico, y están seguros de que deliberadamente no se hubiera colocado en una posición vulnerable de no estar seguro de que las milicias no poseen fuerza ofensiva.

Agregan que el general Franco ha usado una y otra vez esa estrategia sin que hasta ahora haya fracasado en ningún caso. Un ejemplo notable fué cuando, avanzando por el nordeste hacia Madrid, desde Talavera de la Reina, Franco repentinamente hizo virar el flanco derecho hacia Toledo, derrotó allí a los defensores, que estaban perfectamente fortificados, y después llevó ese flanco al Norte y Este, dejando sólo una pequeña fuerza en Toledo. Ese destacamento demostró ser suficiente para defender la ciudad.

Los expertos militares extranjeros están de acuerdo en que ninguno de los ataques realizados por Franco ha tenido por objetivo la toma de Madrid. Después de una larga serie de éxitos, prefirió preparar el asalto final con tal cuidado que la posibilidad de un fracaso es casi imposible.

Cuando las columnas de Franco, barriendo de Oeste a Sur, llegaron al Río Manzanares hace dos meses, parecía ideal el momento para la invasión. La moral de la milicia estaba minada, primero por una larga serie de derrotas y después por la fuga del gobierno y de los líderes izquierdistas a Valencia y Barcelona.

Centenares de defensores de la ciudad rompieron en aquellos momentos sus carnets políticos, muchos arrojaron las armas a las alcantarillas y la población civil comenzó a romper sábanas para hacer banderas de rendición.

Pero el comandante en jefe fascista decidió, evidentemente, proceder con su habitual política de precaución, antes que exponerse a sufrir grandes pérdidas y posiblemente una derrota.

La llegada de unos siete mil soldados profesionales extranjeros para ayudar al gobierno permitió mejorar la defensa de Madrid. Muchos de éstos, sin embargo, han sido muertos o heridos y algunos se refugiaron en la Legaciones de sus países después de probar la guerra.

Ahora Franco ha tenido buenos refuerzos.

El largo bombardeo de la ciudad ha reducido su moral a un punto en que la mayor parte de la población civil acepta de grado la cesación de las hostilidades a cualquier precio, y la escasez de víveres está haciendo cada día más odiosa la guerra.

Entra decididamente Japón en la guerra contra el comunismo

(COLUMNA TRES)

ANOCHE SE INDISCIPLINO NUEVAMENTE LA TRIPULACION DEL "MANUEL ARNUS"

Se unirán los nipones a los nacionalistas

Creen que el problema hispano determinará el sesgo de otros acontecimientos en el Mundo

FRANCIA DEJARA A RUSIA

Si Franco vence en España al Marxismo, estima el Japón que los Soviets quedarán aislados

GINEBRA, enero 11. (UP).—El Japón considera que la guerra civil española es un combate en donde Rusia ha arriesgado la mayor suma de prestigio y de cuyos resultados dependerá el vigor, el crecimiento y la consolidación de las doctrinas comunistas, por lo cual ha decidido contribuir con Italia, Alemania y Portugal, a librar a España de esa amenaza, poniendo en la balanza poderosos elementos a contribución de la victoria de Franco.

La opinión aquí expresada en relación con el conflicto español en su nuevo aspecto, es que en Francia, en cuanto Rusia sea derrotada en España, se producirá una enérgica reacción contra el régimen d eLeón Blum, que prácticamente arruinará toda la influencia que la Unión Soviética posee ahora en el mundo, debido al pacto ruso-francés.

El convenio suscrito últimamente por el Ministro de Relaciones Exteriores, Arita, con el Gobierno alemán, se va a poner en ejecución; como se sabe, este convenio determina una acción conjunta de Alemania y el Japón contra la Tercera Internacional, en dondequiera que sea menester.

Hoy circuló la noticia que todavía no se ha confirmado de que han salido para España tres mil voluntarios japoneses, que se unirán a las tropas de Franco, para ejecutar una operación de importancia contra Madrid, decidiendo allí la suerte de la guerra civil.

En los círculos políticos de la Sociedad de las Naciones se comenta el hecho de que el Alto Comisario de España en Marruecos sea actualmente el general Juan Beigmeder y Atienza; en efecto, se tiene conocimiento de que es amigo personal del Jefe de Estado Mayor alemán, Von Fritsch, y del Ministro de la Guerra alemán, Von Blomberg; es uno de los más notables generales jóvenes de España; habla todos los dialectos árabes de Marruecos y fué durante nueve años agregado Militar en Berlín.

Lanzó el S.O.S. un barco inglés cerca de Sagua de Tánamo

El vapor cubano **Camagüey** le prestó auxilios Había quedado al garete. No hubo desgracias

S. DE CUBA, enero 11. DIARIO. Habana. Esta noche las estaciones de radio que tiene establecidas el Ejército Constitucional en Mayarí y Banesí, recogieron el S. O. S. que había lanzado el vapor de bandera inglesa «Armana» a la altura de Sagua de Tánamo. El «Armana» había salido del puerto de Nuevitas rumbo a la Guayra, república de Venezuela y su llamada desesperada es anuncio innegable de que se hunde. En su auxilio ha salido desde la bahía de Cayo Mambí el vapor cubano «Camagüey. — García, corresponsal.

Con el propósito de ampliar la información de nuestro corresponsal hemos realizado investigaciones por distintos conductos, logrando saber que se trata del barco «Register», con matrícula de Jamaica, de 537 toneladas y perteneciente a la Western Shipping Co., de Kingston.

El barco está fondeado en la bahía de Sagua de Tánamo, debido a una interrupción en su maquinaria que le hizo quedar al garete.

Se trata de un barco motor frutero

El vapor «Camagüey», de la Compañía de Julián Alonso logró llegar junto al barco en peligro, prestándole auxilios, sin que ni el barco ni la tripulación hayan sufrido daño alguno.

Rumbo a Cuba los anti - comunistas del "Motomar"

Además de los oficiales han embarcado un camarero y 2 marinos que no son rojos

VERACRUZ, enero 11. (AP).—Carlos Velasco, primer oficial; Fermín Suárez, segundo oficial y Enrique Blasco, camarero, todos del vapor español «Motomar», que estuvieron detenidos en esta ciudad por órdenes del Cónsul español, embarcaron hoy a bordo del «Panuco», rumbo a la Habana.

Poco después llegaron al mismo barco los tripulantes Juan José Cyo y Manuel Abreu diciendo que acababan de abandonar el «Motomar» y se iban igualmente para la Habana.

Mañana comenzará a hacerse el trasbordo del cargamento del vapor «Motomar» a un barco noruego y otro americano, que lo llevarán a los Estados Unidos.

El «Motomar» saldrá directamente para España.

EXIJA el Suplemento en ROTOGRABADO con esta EDICION

Eden contestó enérgicamente al enviado ruso

«Los intereses de la paz están por encima de las teorías sobre Derecho Internacional», le dijo

(Por JACK P. REEDE)

LONDRES, enero 11. (Exclusivo).—Dispuestos a no dejarse arrebatar por un exceso de celo por parte del Gobierno francés o de la histeria de la Prensa parisiense en la cuestión de Marruecos, la Cancillería británica conferenció esta noche nuevamente con el Embajador español sobre las actividades de nueve submarinos alemanes en las inmediaciones de Gibraltar.

Al mismo tiempo, el embajador ruso, Iván Maisky, personalmente rogó a Eden, mayor energía para evitar los desmanes llevados a cabo «por los buques piratas que operan en aguas españolas».

El embajador ruso explicó que su pueblo estaba próximo a agotar su paciencia, y que si sus buques continúan siendo detenidos, enviará tropas para «castigar a los que hasta ahora impúnemente han estado violando los derechos internacionales de su país».

«Nos hemos atenido a las promesas de Londres y de París de que se intervendría en nuestro favor; pero el mal continúa y casi a diario nuestros buques son molestados».

Eden le contestó que los intereses de la paz europea eran superiores a las teorías sobre derecho internacional en los mares.

Sobre la nota inglesa pidiendo tanto a Rusia como a los otros tres países totalitarios que se abstengan de continuar su intervención en España, se dice que Maisky informó a Eden que la Unión Soviética «todavía no ha comenzado a ayudar a España».

«No hay un solo soldado ruso en España, fuera de los pocos voluntarios que podrán haber ido por su cuenta y riesgo de París y acaso algunos exaltados que bajo el pretexto de que iban a visitar a las capitales europeas, pudieran haberse dirigido a España», agregó Maisky.

Delbós conferenció con el embajador ruso respecto al problema español

PARIS, Enero 11 (Havas) El Ministro de R. E., Ivon Delbós, recibió esta noche al embajador ruso, Potemkin, con el cual trata del momento internacional, particularmente, la cuestión de los voluntarios.

El Subsecretario, Pierre Venot, conferenció con el embajador turco, Sad Davaz, sobre la cuestión de Alejandreta.

DESPUES DEL BOMBARDEO DE TETUAN DE LAS VICTORIAS

Los rostros de estos supervivientes reflejan el horror que se apodera de los no combatientes que están sufriendo la «pequeña guerra mundial» de España. Esta foto fué tomada inmediatamente después que dieciséis aeroplanos nacionalistas bombardearon el barrio de Tetuán de las Victorias en Madrid, del que resultaron doce muertos y treinta heridos.

Un sacerdote militar bendice a las tropas nacionalistas en Avila, antes de partir para el frente de Madrid, donde las fuerzas del general Orgaz están atacando las posi ciones próximas a la capital con renovado vigor. Mientras tanto, las potencias discuten acaloradamente acerca de la presencia de voluntarios extranjeros en la guerra civil española.

El próximo día 21 comenzarán a actuar todos los Juzgados Correccionales, de cinco de la tarde a nueve de la noche

No funcionarán por la mañana como hasta ahora. Pide el Fiscal de Urgencia que los procesados por el asesinato del Sr. Ramón Fonts, sean juzgados por asociación ilícita; no hubo plagio

Se supo en horas de la noche de ayer en los centros judiciales, que el Fiscal del Tribunal de Urgencia de la Habana, doctor Gilberto Mosquera, había formulado las conclusiones provisionales en el proceso de que conoce esa jurisdicción contra Miguel Angel Cabello Malpica, Giraldo Osorio y Julián Grande, por secuestro relacionado con el asesinato del señor Ramón Fonts López, en el lugar conocido por La Copa, el 10 de diciembre último. En esas conclusiones, el Fiscal pide que los tres acusados sean condenados solamente por asociación ilícita, y no por secuestro, puesto que de las actuaciones sumariales no se ha deducido este último delito.

Inconforme el Tribunal con la solicitud del Fiscal, someterá el asunto al conocimiento del Tribunal Supremo para que éste decida sobre el particular. Estima el repetido Tribunal que sí hay razones para dirigir el procedimiento contra Cabello, Osorio y Grande, por el apuntado delito de secuestro. A Osorio se sigue otro caso en Urgencia, como se sabe, por exigencia de dinero mediante amenazas de muerte a un carnicero de Marianao, pero se suspendió la continuación, ayer, por no haber llegado aún al Tribunal el informe de los peritos sobre la carta que aparece dirigida por el acusado al perjudicado, en la que le exigía la suma de 2,000 pesos.

Los Juzgados Correccionales celebrarán sus actos de 5 de la tarde a 9 de la noche a partir del 21 del actual

Invitados por el Secretario de Justicia, doctor Manuel Castellanos, concurrieron ayer tarde a sus despacho los Jueces Correccionales del Partido Judicial de la Habana, doctores Fidel Vidal Camps, de la Sección Primera; Gonzalo del Cristo del Corral, de la Segunda; Leopoldo Sánchez Canals, de la Tercera; Antonio J. de Vignier Riera, de la Cuarta; Federico Justiniani de los Santos, de la Quinta, y Raúl Baizán González, de la Sexta.

El doctor Castellanos expuso a los Jueces Correccionales citados la conveniencia de estudiar el posible cambio de horas de audiencia los Juzgados para la celebración de los juicios, a fin de impedir el grave daño que viene originándose a las personas que se ven obligadas a concurrir a esos centros judiciales en concepto de acusados y testigos, sufriendo a veces, aquéllos, indebidas detenciones durante la noche, teniendo que prestar fianzas con los consiguientes gastos y perdiendo días de labor.

Tras amplio cambio de impresiones, se acordó, conforme con lo pedido por el doctor Castellanos, que los juicios correccionales se celebren de cinco de la tarde a nueve de la noche, a partir del 21 de enero actual, y que el acuerdo de cambio de horario expresado se comunique a las autoridades respectivas.

El doctor Castellanos expresó su reconocimiento como funcionario por el evidente sacrificio que hacen los Jueces en beneficio de la Administración de Justicia y del pueblo en general y dispuso que la conformidad de esos Jueces conste en sus expedientes personales, remitiéndose, también, copia a los Presidente y Fiscales del Tribunal Supremo y de la Audiencia de la Habana, para su conocimiento y efectos, así como a los jefes de Policía Nacional, Judicial, Secreta e Inteligencia Militar.

Han asesinado a 200 rehenes nacionalistas

Los vascos, inconformes ante la barbarie dimitieron. Reina una situación ya insostenible

SAN JUAN DE LUZ, Francia, enero 11. (AP).—En los centros diplomáticos se decía esta noche que más de 200 rehenes derechistas fueron asesinados el 5 de enero por una turba de extremistas en Bilbao, después del bombardeo de la ciudad por los aeroplanos nacionalistas.

La turba asaltó las prisiones, dando muerte a los guardias que prestaban servicio en ellas.

La mayoría de los rehenes fueron salvajamente asesinados por un procedimiento nuevo que consistió en lanzar granadas de mano en las celdas donde dormían los derechistas.

La señal para el ataque a las prisiones fué la muerte de catorce rojos por una sola bomba de 500 libras dejada caer por los aviones nacionalistas, la cual hirió también a 4 socialistas.

Después del bombardeo la turba, ciega de ira, empapó sus pañuelos en la sangre de los muertos, clavándolos en palos de escoba a manera de banderas y se dirigió a las prisiones.

Al tener conocimiento de lo ocurrido, dicen las personas que han llegado a esta ciudad desde Bilbao, el gobierno vasco dimitió, pero intervinieron los elementos conservadores, disuadiendo a los nacionalistas vascos para que continuasen al frente de la administración.

El gobierno, agregaron, ha sido denunciado de «burgués» por los extremistas, sobre los cuales ejercen una gran influencia los anarquistas.

Agregan los viajeros que los rehenes estaban durmiendo sobre paja en las celdas de prisión cuando la turba invadió los edificios lanzando granadas de mano que hicieron pedazos a muchos de los presos.

También se ha sabido que unos cuarenta derechistas fueron trasladados al patio de la prisión de Larrinaga, donde los extremistas les dieron martillazos en la cabeza hasta que murieron. La mayoría de los rehenes estaban amarrados con cuerdas.

En los centros diplomáticos se dice que aumentan las disensiones entre los vascos y los extremistas en Bilbao, pues éstos acusan a los primeros de ser los culpables de la escasez de víveres.

Pretendieron imponer otra vez su mando

Querían que el capitán diese de baja a dos cocineros que no sustentan ideas marxistas

AL PRINCIPE O A ESPAÑA

Las autoridades cubanas van a poner término de una vez a la actitud del «Comité Rojo»

Un nuevo acto de indisciplina tuvo lugar ayer, a bordo del vapor español «Manuel Arnús», que se encuentra surto en nuestra bahía, pendiente de que las autoridades cubanas resuelvan, en definitiva, su situación.

La noticia de que el «comité rojo» que se empeña en mantener el control de la nave, había formulado una nueva exigencia al capitán del buque, circuló rápidamente por los centros marítimos, y el jefe del distrito naval «Miguel A. Hernández», comandante Manuel Morales, envió a bordo al capitán Seijas con un pelotón armado y las instrucciones precisas sobre el caso, a fin de mantener el principio de autoridad.

El acto de indisciplina, que consistía en exigir al capitán que destituyera al primero y segundo cocineros del barco, señores Teodoro Carrera y Guillermo Neo, pudo comprobarse en todos sus extremos, pues la pretensión fué ratificada a la representación oficial del Gobierno de Cuba y comunicada a los propios consignatarios en la Habana.

Se forma la tripulación a bordo

Inmediatamente después de constituirse a bordo el teniente Seijas, cumpliendo las órdenes del comandante Morales, bajo cuyo control ha sido puesto el «Manuel Arnús» mientras permanezca en el puerto, hizo que toda la tripulación formara en cubierta al objeto de manifestarle que el Gobierno de Cuba no reconocía más autoridad a bordo que la del capitán de la nave, ni más representación legal que los consignatarios en la Habana, y que, por tanto, en manera alguna consentiría que se desobedecieran las órdenes del capitán del «Manuel Arnús» o se tratase de mermar su autoridad o la de aquellos que lo sustituyeran reglamentariamente.

Se pone de manifiesto la insubordinación

Dentro de un plano de aparente tranquilidad, la tripulación puso de manifiesto su estado de indisciplina e insubordinación contra el capitán, tomándose nota de ello para dar cuenta a la superioridad, a fin de que ésta disponga el procedimiento que se ha de seguir.

La compañía en posesión del buque

De acuerdo con la teoría sustentada por la Secretaría de Estado, el buque ha quedado bajo el control de sus legítimos propietarios: la Compañía Trasatlántica Española, representado por el capitán del «Manuel Arnús» y por los consignatarios en la Habana de la misma, que en ningún momento han dejado de atender todo lo relacionado con el mismo y sus tripulantes.

Tendrán que apelar a los tribunales

Los que traten de demostrar sus mejores derechos sobre el «Manuel Arnús», tendrán que acudir—según esos pronunciamientos—a los tribunales ordinarios de Justicia, por tratarse de un asunto puramente de orden civil.

La incautación es, a juicio de muchos letrados, una flagrante violación de la Constitución de España, que dispone que en las incautaciones se procederá a la fijación de la previa indemnización y otros particulares propios de esos actos legales, los que no pudieron ser llevados a cabo, pues los mandatarios de los accionistas de la Trasatlántica Española, o sea la Junta de Gobierno, tuvo que fugarse de Barcelona, so pena de haber sido muertos.

Serán remitidos a Tiscornia o al Príncipe

Dentro del orden legal se ha presentado un dilema para los tripulantes del «Manuel Arnús», después de su nuevo acto de indisciplina: serán enviados al Castillo del Príncipe, a la disposición del Tribunal de Urgencia, para que los juzgue nuevamente como tales desobedientes, o desenrolados y enviados al Campamento de Tiscornia, hasta que se les reembarque para España.

Hoy se resolverá

El comandante Morales, el capitán del Puerto, señor Hernández; el capitán de la Policía Marítima, señor Oscar Hernández, y las demás autoridades que actuaron en este caso, dieron cuenta al jefe de Estado Mayor de la Marina, y recibieron la orden, en altas horas de la noche de ayer, de dejar el asunto para que sea resuelto hoy, dentro de los postulados indicados.

Alemania y Francia aseguran que no tienen el propósito de lograr conquistas en territorio español

Hubo sendas explicaciones en tal sentido, creyéndose conjurado el posible conflicto entre ambas naciones, y, de paso, el que pudiera haber surgido en toda Europa

BERLIN, enero 11. (AP).—Adolf Hitler declaró hoy que no intenta apoderarse de territorio de España ni de las posesiones españolas, según anunció la Embajada francesa.

Su declaración fué consecuencia de las noticias recibidas por los gobiernos francés e inglés acerca de las actividades de las tropas alemanas en el Marruecos español y en España y fué hecha al Embajador francés André Francois Poncet.

Sostuvieron una conversación en la recepción de Año Nuevo, que se efectuó hoy, al cuerpo diplomático. Francois Poncet dió seguridades, por su parte, a Hitler acerca de la política exterior de Francia, dice la propia Embajada.

El anuncio de que el coronel general Hermann Wilhelm Goering hará mañana un vuelo a Italia «para pasar unas breves vacaciones» ha sido objeto de comentarios en los círculos diplomáticos, suponiéndose que el objeto del viaje sea una consulta de los dos gobiernos acerca de la crisis española.

Goering conferenció con el Fuehrer esta noche. Fuera de un breve anuncio de sus planes, no se ha revelado las razones del viaje. Hasta en los centros italianos se dice que es probable que esté relacionado con algo más importante que la salud del general Goering.

En su conversación con el Embajador francés, Hitler dijo que no tenía la intención, ni la había tenido nunca, de violar en forma alguna la integridad del territorio español o de las posesiones españolas, dice la Embajada francesa.

Francois Poncet contestó que Francia estaba dispuesta a respetar la integridad de España y del Marruecos español.

Este canje de seguridades, dice la Embajada, se publicará en París esta noche. Los funcionarios alemanes dicen que no se publicará en Alemania en forma directa, pero que los periódicos podrán publicarla como comunicado del Ministerio de Relaciones Exteriores de Francia, fechándolo en París.

En algunos círculos se cree que este canje de declaraciones posiblemente pondrá fin a la guerra de propaganda que se viene desarrollando desde hace varios días entre los dos países. Cada uno acusa al otro de ambiciones territoriales en el Marruecos español.

En relación con el viaje a Roma de Goering, personas informadas dicen que se encuentra en una excelente posición para servir como rápido agente confidencial entre el Fuehrer y el Primer Ministro Mussolini.

Durante las conversaciones de Goering en Roma, que se consideran privadas, se supone que no dejará de tratarse de la crisis española, en vista de las íntimas relaciones entre Italia y el Reich.

El anuncio de los planes de Goering se hizo después del discurso que pronunció Hitler al cuerpo diplomático diciendo que Alemania deseaba «un verdadero acercamiento y reconciliación entre los pueblos».

Evitando mencionar a España, al Soviet o a la competencia de armamentos europeos, el Fuehrer manifestó que Alemania esperaba contribuir al «desvanecimiento de las aprensiones y del malestar» que existen en Europa.

«Las ansiedades del presente—continuó diciendo—deben ser un aviso para todos los pueblos y un medio para reconocer a tiempo los peligros que amenazan a la paz y al progreso de Europa.

«Deben conducir a una verdadera reconciliación que ofrecerá a todas las naciones la posibilidad de trabajar en pro de su existencia económica, proveyendo la garantía más segura para la prosperidad y progreso de toda la humanidad.»

Haciendo un análisis de los acontecimientos del pasado año, dijo Hitler:

«Hemos obtenido grandes éxitos en nuestra severa lucha interior por la existencia y nos hemos asegurado en el mundo los derechos que corresponden a todas las grandes naciones».

Asegurando que Alemania ha aliviado el «desempleo» y continúa en esa labor, agregó:

«Si seguimos intensificando y asegurando la satisfacción económica del pueblo alemán, no es con el propósito de aislarnos del mundo que nos rodea, sino convencidos de que puede levantarse un mundo próspero sólo mediante la prosperidad de las económicas individuales y que la solución de la crisis económica mundial debe tener su origen en una solución de las crisis políticas y económicas de cada país».

En los círculos alemanes se ha recibido con satisfacción el hecho de que la Gran Bretaña haya enviado una nota en que recomienda nuevamente a las potencias que prohiban el alistamiento de voluntarios, cuyo documento ha sido enviado también a Francia.

Un representante del Ministerio de Relaciones Exteriores dijo que estaba satisfecho de que la Gran Bretaña haya actuado sola y no conjuntamente con Francia.

Se predice que Alemania no contestará por lo menos en cuatro días, y posiblemente una semana. La nota se encuentra en poder de los expertos legales del departamento de Estado.

Dícese que contiene un ruego para la inmediata paralización de la salida de voluntarios hacia España y llama la atención hacia el hecho de que el Gobierno británico haya prohibido a sus súbditos que participen en la guerra civil española.

En el Ministerio de Relaciones Exteriores se dijo que todo parece indicar que Francia trata de demorar la prohibición del voluntariado y que una de las razones para hacerlo es la supuesta penetración alemana del Marruecos francés.

«París desea la guerra en Marruecos», declara el periódico «Voelkischer Beobachter», de Hitler.

El «Mantagpost», declara que el Estado Mayor francés proyecta la «anexión de Marruecos».

Por PAUL BRET

LONDRES, Enero 11 (Havas)—Se tiene entendido que en las pláticas celebradas hoy por el Secretario de R. E., Sir Anthony Eden, con los almirantes de la flota de alta mar y de las bases de Gibraltar, Malta y Portsmouth, se trató de la disposición de las unidades británicas en aguas de España. Sábese que la flota inglesa se ha distribuido de tal manera que todas sus unidades estarán listas a una concentración apenas surja la primera eventualidad.

En los centros del almirantazgo se ha declarado que «nada se sabe respecto a la llegada de buques ingleses a Ceuta». Unicamente se comunicó que el «Sussex» había llegado a Tánger, aumentando el tonelaje fondeado allí, aunque fué retirada una unidad. La Gran Bretaña no tiene por ahora la intención de enviar ningún barco a Ceuta; lo hará sólo en el caso de que las circunstancias lo hagan menester, según se informa aquí.

El primer Lord del Almirantazgo, Sir Samuel Hoare, aunque sancionó la petición de Eden de enviar una nota a las capitales de los Estados interesados en el conflicto español, es de todo punto contrario a movilizar la escuadra con fines de bloqueo, por entender que una disposición de este linaje sería prematura.

En Londres ha causado satisfacción la actitud de Alemania de garantizar la integridad del territorio de España y sus posesiones, porque aquí existe ya la norma firmemente trazada de no aceptar la modificación del «status» de Marruecos o del presidio de Ceuta.

M.E.C.D. 2016

DETALLISTAS, HOTELEROS Y CAFETEROS, DISPUESTOS A COOPERAR CON LA SECRETARIA DE SANIDAD

POR SEGUNDA VEZ SEÑALAN EL JUICIO CONTRA 15 ACUSADOS DE ASOCIACION ILICITA

JUZGARAN EN BREVE A VARIOS SUPUESTOS AUTORES DEL ACTO TERRORISTA DE SANTOS SUAREZ

Se les acusa de haber dinamitado la residencia de la familia Valledor. Suspendido en numerosas ocasiones el juicio contra Ara, Bordenave. Fijan ahora nueva fecha. Comerciante libre

Por segunda vez tiene señalado el Tribunal de Urgencia de la Habana el juicio del caso seguido a trece jóvenes y dos damas, acusados de asociación ilícita, reunión no pacífica, tenencia de armas y tenencia de pertrechos de guerra, relacionados esos delitos con la persecución y muerte de Francisco Castells, conocido por El Guajiro Castells, el pasado mes y año. Se nombran los acusados Concepción Casanova Sierra, Margarita Jacoba Quintana, los hermanos Guillermo, Mario, Armando, Raúl y Humberto Pi Muñoz, Armando Chapelli Villegas, Ramón González Tejera, Enrique Cabezas Guanche, Roberto Peraza Valdés, Angel Pérez Delgado, Dagoberto Díaz González, Ventura Montes Martínez y José Puga Hernández. Entre los defensores está el doctor José Guerra López, que aboga por los hermanos Pi Muñoz, y el cual se propone demostrar que los mismos no tienen que ver con los hechos de la causa y que nunca se han dedicado a actividades subversivas.

Otros juicios señalados para hoy

Los demás casos que se verán hoy en Urgencia, son: contra Guillermo Ara Alonso y Ernesto Bordonave García, por el atentado terrorista a la familia Valledor ,en Santos Suárez, el pasado año, interesando el fiscal pena de muerte, por lo que será tribunal de cinco magistrados; José Oceguera Verdesas y Erásmo Valdés Martínez, por robo; Ignacio Rey Mata, por injurias a la autoridad; Secundino Heredia, por tenencia de arma; Vicente García Nieves por asociación ilícita; Juan García Viera, por tenenncia de arma y José Pío Jordán Baeza, por tenencia de pertrechos de guerra.

Absuelto de cesación de labores el propietario de una panadería

José Andreu, propietario de la panadería La Riojana, fué absuelto ayer, en Urgencia del delito que se le acusaba, o sea el de cesación de labores. Se le acusaba del mismo por aparecer que despidió indebidamente a cuatro obreros de la panadería, pero el doctor Gerardo de Villiers, su defensor, presentó como prueba documental irrefutable, la escritura de la constitución de la nueva sociedad del establecimiento formada por los empleados nuevos, por lo que el Fiscal, doctor Gilberto Mosquera, retiró la acusación, acordando el tribunal dicho fallo absolutorio. Y a petición del mismo Fiscal el Tribunal acordó inhibirse en favor de la jurisdicción ordinaria.—Juzgado de Instrucción— del delito que el señor Andreu pudiera haber cometido de la competencia de esa jurisdicción.

Una condena de seis meses. Otros casos

Marcelino Fernández Díaz, marinero, fué condenado a seis meses de prisión, por el delito de sabotaje, pues se demostró que echó esmeril en polvo al motor del vivero La Vía, en el que prestaba sus servicios al ser dejado cesante, lo que motivó que la embarcación quedara al garete durante cinco días a la altura del cabo San Antonio, en Pinar del Río.

Y fueron absueltos, de portación de armas, Diego Ruiz y José del Aguila, quienes fueron defendidos por el doctor Emilio del Cueto Erbiti. Finalmente, fueron suspendidos los juicios de los casos contra Alberto Gómez Martínez, por tenencia de explosivos en los atentados terroristas a los periódicos el 20 de Septiembre último, y contra Guillermo Ara Alonso, po rel asalto y robo al establecimiento La Mía, en Belascoaín, el pasado año.

ARMONIAS

CLINICA JUDICIAL

¿CONCIBE el lector una buena escuela de medicina sin su sala de disección, su clínica médica, su sala de operaciones y sus laboratorios anexos?

Todo lo que en estas aulas de investigación y ejercicio se aprende suele estar contenido en los textos y las grandes obras de consulta. Pero, ¿a quién se le ocurriría poner su vida o, siquiera, su salud en manos de un médico o un cirujano nuevo, sin más aprendizaje que el de los libros? ¿Qué claustro cometería la atrocidad de extender un título a semejante doctor meramente libresco?

Tales supuestos resultan absurdos en cuanto al ejercicio de la medicina, pero no respecto al de la abogacía; carrera cuya responsabilidad es tan grave como la del médico y el cirujano. Quizá más grave aún.

¿Por qué no establecer un servicio de «clínica» judicial anexo a la facultad de derecho donde, antes de graduarse, los estudiantes practiquen por varios años en los problemas de su profesión como tienen que ejercitarse los de medicina y cirugía en los de la suya?

La inexperiencia de un abogado puede causar la muerte civil de un individuo, la ruina de su hacienda y la de su honor. El error de un médico no suele perjudicar sino al enfermo, o a la madre y su criatura en caso de parto. Pero el error de un abogado puede alcanzar a toda una familia en su economía o en su prestigio social.

La vida civil, la social y la penal son tan complejas y delicadas como la vida fisiológica y la mental. ¿Por qué a los graduados en derecho no se les exige previamente un mínimum de práctica, de conocimiento íntimo, directo y dinámico de los principales problemas de su carrera como a los graduados en medicina?

Cuando esto que a mí se me ocurre no lo han hecho las grandes escuelas de derecho del mundo, acaso sea porque existan para ello inconvenientes técnicos, éticos o docentes.

No obstante, leo en un periódico norteamericano que en la Universidad de Duke, situada en Durham, Carolina del Norte, vienen practicándose provechosamente estos ejercicios desde hace seis años. Anexa a aquella Universidad hay una Clínica de Auxilios Judiciales.

Para ilustrar con ejemplos vivos este servicio el articulista ofrece entre otros, el que sigue:

Moisés Powell —negro— está en la cárcel aguardando su juicio sin abogado que defienda su miserable caso. Había ido a Durham con unos amigos que perdió y no pudo regresar a su casa en Raleigh, donde tenía un pequeño negocio de jardinería. En vano trató de trabajar. Por fin, desesperado, se puso a vender matas de zarza por matas de zarzamora, y por eso sufre prisión.

Un joven estudiante de la Universidad de Duke se entera y lo comunica a su superior, un abogado criminalista. La Clínica de Auxilio Judicial de dicha Universidad comprueba que Moisés tiene su pequeño negocio en Raleigh. Un estudiante recibe el encargo de preparar su defensa y descubre que Moisés está legalmente perdido. En el juicio, la Clínica admite que el hombre es culpable, pero alega que tiene buenos antecedentes y que una condena de prisión le impondría el estigma de criminal y podría desgraciarlo para siempre. El Juez aplaza la sentencia y la Clínica logra que el municipio pague los gastos del regreso del culpable a su hogar de Raleigh; a la vez consigue fiador para Moisés, logrando que se archive su causa entre las de sentencias aplazadas.

A menudo el genuino interés de aquellos estudiantes de derecho les toma noches enteras y días festivos en la búsqueda de datos para los casos que se le encomiendan, visitando lugares, manteniendo correspondencia investigadora. Cierta vez un estudiante irrumpió en la corte aportando pruebas que libertaron a un acusado, pero que eran desconocidas antes de que el estudiante las presentara.

Esos son estudiantes que aprenden a manejar las leyes en casos reales de seres vivos que sienten dolores y alientan esperanzas. Los textos, los juicios célebres, las eruditas opiniones jurídicas, las jurisprudencias, etc., bien están, tienen su valor y su oportunidad, pero apenas son cominos comparados con las dramáticas realidades que confrontan todos los días los estudiantes en la Clínica de Auxilio Judicial de la Universidad de Duke. Los resultados, después de cinco años de prueba, indican que la idea puede aplicarse dondequiera que haya una escuela de derecho de primera clase.

Ahora que preparamos la reapertura de la Universidad de la Habana, ¿no convendría inaugurar un servicio semejante en nuestra Escuela de Derecho?

Gustavo E. URRUTIA.

Los Jueces de Cuarta Clase gestionarán la aprobación de una Ley que les favorece

En el hotel «Tullerías» se reunieron ayer los Jueces Municipales de Cuarta Clase, señores Félix Rodríguez Casi, Enrique Maciá, Rafael Veitia Pérez, Eduardo M. Chirino, Juan R. Echemendia Rodríguez, Alberto de la Torre, Pedro Valledor, Mario Romero, Lucas Ponzoa, José Maitín, Eduardo Arvés Miranda, Ramón Casallas, Andrés del Río, Julio Morgado Torres, Antonio Cortés, Maximiliano Rosas Pérez, Gabriel Mancebo, Bruno Valdés, Concepción Valdés, Zacarías Lazo, Vicente Enríquez, Catalino de Paula, doctores Eulalio Casagrán, Enrique Alvarez, López Téllez, y J. P. Almanza Vidal, quienes acordaron hacer las gestiones necesarias encaminadas a obtener la aprobación por el Congreso del proyecto de Ley presentado a la Cámara por el doctor Antonio Bravo Acosta, por el cual se fija sueldo a los Jueces Municipales de Cuarta Clase, Secretarios y Alguaciles.

TOME
Quinabeer
REFRESCO DELICIOSO

Exámenes para dos plazas de suboficiales

Se efectuaron en el Castillo de Atarés y se dan a conocer sus resultados por una nota

Por Orden General No. 2 del Cuartel General se han dado a conocer a los mandos, los Decretos Presidenciales, ascendiendo a capitán para el Ejército Constitucional por selección al primer teniente Germán Cortés; ascendiendo a primer teniente para el Ejército por antgüedad al segundo teniente Joaquín Varona Abranhantes M. M.; ascendiendo a primer teniente (ingeniero y arquitecto) al segundo teniente Marcos Argudín y Chon del Cuartel General.

Exámenes celebrados

Como resultado de los exámenes celebrados en el Castillo de Atarés, para cubrir dos plazas de Suboficial (experto calculista de artillería) se han dado a conocer los nombres de los aspirantes que resultaron aprobados por el orden de calificación que a continuación se relaciona: número 1 sargento de primera Eulogio Castillo, del Cuartel Maestre General; número 2 soldado José A. Fernández y Martínez de la Ayudantía General; número 3 cabo Luis Figueras y Fernández del Regimiento número 7; número 4 sargento de tercera Pedro Chávez Hernández del Regimiento número 8; número 5 cabo Elipidio Castañeda y Albis del Cuartel General.

Se ha dado a conocer a los mandos el Decreto Presidencial que nombra suboficial (experto calculista de artillería para el Ejército Constitucional al sargento Eulogio Castillo del Cuartel Maestre General por haber alcanzado el primer lugar en el orden de clasificación en los exámenes celebrados al efecto.

También el Decreto que asciende a sargento de primera (auxiliar) por haber alcanzado el número 2 en los exámenes al soldado José A. Fernández y Martínez de la Ayudantía General.

Nombramiento en comisión

Ha sido nombrado en comisión del servicio en el Regimiento No. 7 el primer teniente de la Reserva Militar (médico) Francisco Barquín López, del Hospital Militar a partir del día 11 del actual, mientras dure la comisión que le fué conferida al primer teniente (médico) Nemesio Suárez Hernández de dicho mando para concurrir al Cursillo de Instrucción de laboratorio.

Caña quemada

El capitán Sánchez Valera, desde Unión de Reyes ha dado cuenta de haberse quemado casualmente cien mil arrobas de caña parada de la propiedad de Juan de Dios Nodal, vecino de la finca «Santa Rosa», barrio Iglesias. El fuego se extendió a la Colonia del señor Gregorio Cabrera quemándose 125 mil arrobas y u otra Colonia en la que se quemaron 36 mil arrobas.

Autorización

Han sido autorizados para usar la medalla de reconocimiento al Mérito de la Cruz Roja Nacional, los siguientes oficiales del Ejército comandante Manuel Alvarez Margollés del regimiento 6, de plata con distintivo blanco; capitán Antonio Pérez Ara (médico), de oro con distintivo blanco; primer teniente Aquilino González Pérez, del Regimiento 6, de plata con distintivo blanco.

Condenado a multa

El teniente coronel Gómez, Jefe del Regimiento No. 3, ha informado a la Ayudantía de que Fernando Arteaga ha sido condenado a 50 pesos de multa por infracción de las Leyes del Trabajo. El señor Arteaga fué denunciado por el señor A. Entralgo, y es propietario de una finca en La Esperanza, Santa Clara, y investigación de la denuncia correspondió al puesto de dicho Término.

Los oficiales del team hípico que se dirige a Santiago de Chile, reciben homenajes en ciudades suramericanas

Han bajado en distintos puertos. El Ministro de Cuba en Chile, espera a los militares en Santiago. Se informa al Com. Mariné que la situación de las cárceles es excelente

El comandante Jaime Mariné, Jefe de los Ayudantes del coronel Batista, entregó ayer a los periodistas que hacen la información de la Ciudad Militar unas notas enviadas por el corresponsal especial de «El País» y del Ejército Constitucional, señor Leandro García, relacionadas con las actividades del «team» hípico integrado por oficiales cubanos y que tomarán parte en las justas que dentro de breve tendrán lugar en la ciudad de Santiago, capital de la República de Chile.

Dice así el despacho:

ANTOFAGASTA, enero 3. (Por correo aéreo).—El capitán Rafael Sáenz Jefe del team hípico cubano que se dirige a Valparaíso para competir en el gran Concurso Internacional, obsequió ayer con un almuerzo a bordo del «Santa Bárbara», a la alta oficialidad de la guarnición de Arica, durante la breve estancia del buque en dicho puerto y para corresponder a las atenciones y gentilezas de aquellos con motivo de la visita de los militares a la Ciudad. Asistieron al banquete el coronel Fuenzalida, Jefe de la Guarnición de Arica, comandante Julio Vargas, Mayores Omar Dávila y Oscar Bustamante; capitán ayudante Octaviano Pazo; primer teniente Juan M. Capote Fiallo; segundos tenientes Martín Díaz Tamayo y Gerardo Padrón Pérez; señora Esperanza García de Capote; Leandro García, enviado especial de «El País» y un representante de la prensa local.

Al final del acto, el coronel Fuenzalida y el capitán Saenz intercambiaron frases de exquisita cortesía, haciendo votos ambos porque esta visita de los militares cubanos a Chile sirva para reafirmar aún más los lazos de fraternidad existentes entre ambos ejércitos.

Un telegrama efusivo

A la llegada del Santa Bárbara al puerto de Arica, el periodista Leandro García, incorporado a la misión militar cubana, recibió el siguiente telegrama del Excmo. Sr. Alfonso Hernández Catá, ministro de Cuba en Chile:

«Leandro García.
Pasajero vapor «Santa Bárbara».
Arica.

Al llegar a tierra chilena, reciba un afectuoso saludo que le ruego comparta con los señores oficiales de nuestro Ejército que lo acompañan. Ruégole avíseme llegada esta.

Hernández Catá.
Ministro».

Santiago de Chile, enero 2 de 1937.

Contestación

Inmediatamente el periodista Leandro García, debidamente autorizado por el capitán Sáenz, Jefe de la Misión, correspondió con este mensaje:

«Excmo. Sr. Alfonso Hernández Catá.
Ministro de Cuba en Chile.
Santiago.

Agradecemos sinceramente cálido mensaje bienvenida. Sírvase aceptar nuestros respetos. Llegaremos Valparaíso martes mañana. Avisaremos fecha nuestra visita Santiago. Saludos.

Leandro García».

A la hora de este reporte, medio día del domingo, el «Santa Bárbara» se aproxima a Antofagasta, tratando de recuperar el timepo perdido y restablecer su itinerario. No obstante esto, el arribo a Valparaíso no será hasta el martes

Desembarcaron

Aprovechando que el buque demoraría unas horas en el Puerto de El Callao, los oficiales cubanos desembarcaron allí en la noche del 30 de diciembre para realizar una excursión hasta Lima, distante solo unos veinte minutos en automóvil.

Durante su recorrido por la ciudad, visitaron el importante diario «El Comercio», donde fueron gentilmente atendidos por los redactores Torres de Vidaurre y Carlos Stagnaro Ugarriza.

Mas tarde, en el restaurant «La Cabaña», fueron cumplimentados por el señor León Monzarz, propietario del establecimiento y los integrantes de la orquesta de Armando Romeu Jr. quienes ejecutaron un programa especial en honor de los militares cubanos.

El ganado

Situación del ganado: excelente, según ha informado a este corresponsal el capitán Sáenz, después de su primera inspección del día.

Noticias de que las autoridades militares de Autofagasta preparan un cálido recibimiento para los oficiales cubanos cuando el «Santa Bárbara» eche anclas en el puerto de hoy, fueron recogidas por mí antes de la salida de Arica. Corresponsal especial.

DETENIDO UN EXPENDEDOR DE DROGAS ESTA MADRUGADA

Se le ocuparon 29 cigarrillos de mariguana y un pomo con polvos al parecer de heroina

En la madrugada de hoy, el vigilante 2481, cumpliendo órdenes del capitán César Lavista, al mando de la Tercera Estación, arrestó en la esquina de Consulado y Neptuno, a Luis González Martínez, de 30 años de edad y sin domicilio conocido, por tener noticias que se dedicaba a la venta de drogas.

Al detenido en un registro que se le hizo, les fueron ocupadas 29 cigorros de mariguana, un pomo conteniendo heroina y la suma de 23 pesos, producto de la venta de alcaloides.

El acusado fué presentado ante el Juez de Guardia, después que el teniente Martínez, levantó las actuaciones.

LA CORONA
OFRECE
• el mejor cigarro
• la mejor colección
• los mejores regalos!

Las cajetillas de los cigarros--superfinos, redondos y ovalados--de LA CORONA contienen postales para la interesante colección del "Album Geográfico Universal" o tickets para el canje por dichas postales. Además, en muchas de las cajetillas, Vd. encontrará EL TICKET DE LA SUERTE para participar en el formidable plan de regalos de LA CORONA. Los TICKETS DE LA SUERTE--azules, amarillos y verdes--dan derecho a infinidad de valiosos premios de acuerdo con las siguientes

BASES

TICKETS NUMERADOS COLOR AZUL. ULTIMO SORTEO ORDINARIO DEL MES DE ENERO. Los tickets color azul cuyos números concuerden con los premios del último sorteo ordinario del mes de Enero, obtendrán:

El primer premio: Un radio R.C.A. VICTOR modelo 9-K para onda corta y larga y un billete entero.
El segundo premio: Cuatro billetes enteros.
El tercer premio: Dos billetes enteros.
Los dos terminales del primer premio: 5 fracciones de billete.
Los dos terminales del segundo premio: 3 fracciones de billete.
Los dos terminales del tercer premio: 1 fracción de billete y un Album Geográfico Universal.

TICKETS NUMERADOS COLOR VERDE. ULTIMO SORTEO ORDINARIO DEL MES DE FEBRERO. Los tickets color verde cuyos números concuerden con los premios del último sorteo ordinario del mes de Febrero, obtendrán:

El primer premio: Un FORD V-8 (modelo 1937-standard) tipo sedán 4 puertas, completamente equipado, con baúl y un billete entero.
El segundo premio: Un FRIGIDAIRE de porcelana (modelo Super 5-36) y medio billete.
El tercer premio: un radio R. C. A. VICTOR modelo 9-K para onda corta y larga y un cuarto de billete.
Los premios de $1.000,00, medio billete.
Los dos terminales del primer premio: 2 fracciones de billete y un Album Geográfico Universal.
Los dos terminales del segundo premio: 2 fracciones de billete.
Los dos terminales del tercer premio: una fracción de billete.

TICKETS NUMERADOS COLOR AMARILLO.--ULTIMO SORTEO ORDINARIO DEL MES DE MARZO. Los tickets color amarillo cuyos números concuerden con los premios del último sorteo ordinario del mes de Marzo, obtendrán:
IGUALES PREMIOS QUE LOS FIJADOS PARA EL SORTEO DE FEBRERO.

Todos los premios de billetes de la Lotería Nacional serán de sorteo ordinario.
TRES MESES DE GRANDES PREMIOS.
Fume desde hoy el mejor cigarro...
y obtenga los mejores regalos.

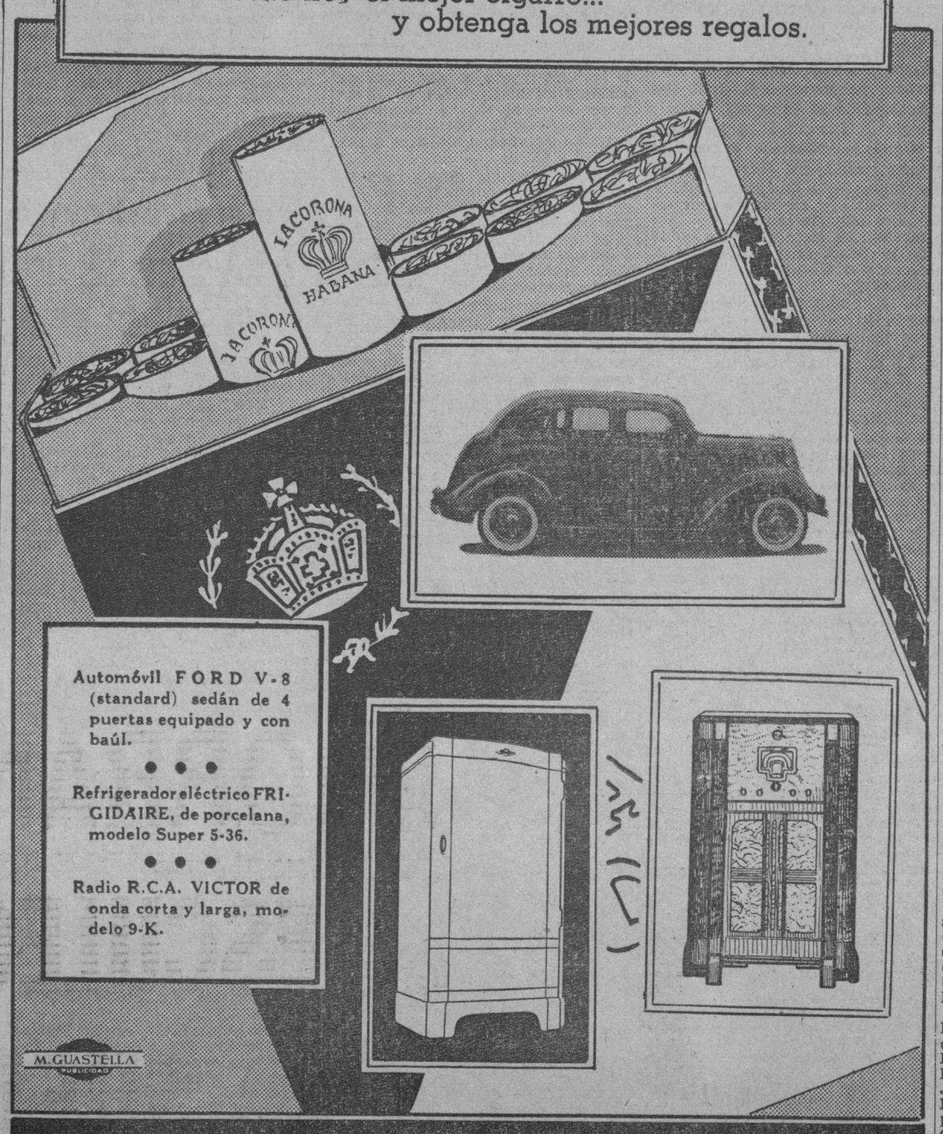

REPRESENTACIONES DE TODOS ESOS SECTORES DEL COMERCIO VISITARON AYER AL JEFE LOCAL

La Jefatura Local de Sanidad de La Habana, por su parte, les ha prometido que será consecuente con ellos. Suspenderán las obras en un Reparto. Mejoras para el Hospital de Guanabacoa

Los señores Lucio Fuentes del Centro de Detallistas; José Busto, Presidente de la Asociación de Detallistas de Víveres Unidos; Manuel Alvarez y Antonio Gil, del Centro de Cafés; Buenaventura Pons, Secretario de la Asociación de Hoteleros y Marcelino Corral, Vocal y, Juan Sánchez, de la Asociación de Cafés sin alcohol, visitaron ayer al doctor López del Valle, Jefe Local de Sanidad de La Habana, con el que departieron cerca de dos horas y media sobre los distintos problemas sanitarios de la Capital de la República, con vista de los deseos del viejo higienista de contar con la cooperación del comercio para sus planes futuros.

Insistieron los visitantes sobre lo difícil que resulta mantener limpios los servicios sanitarios, debido a las malacrianzas del público, pudiendo tenerse en perfectas condiciones solamente con la presencia en aquellos lugares de un empleado de la casa a todas las horas del día.

No obstante prometieron al doctor López del Valle complacerlo en la medida de sus esfuerzos, en todos sentidos.

Por su parte el Jefe Local de Sanidad de La Habana les manifestó que el Departamento mantedrá la política—que ya se había hecho pública—de educar tanto al comercio como al público y que solamente se multaría al primero cuando se comprobase que pudiendo cumplir las Ordenanzas Sanitarias no lo hacía, bien por capricho o bien por sus relaciones de amistad con los funcionarios llamados a hacer respetar las disposiciones vigentes.

La representación del comercio capitalino quedó muy satisfecha de su conversación con el doctor López del Valle, en la cual estuvo presente el doctor Cueto Ervitti, Jefe del Negociado de Inspección de Casas y Establecimientos.

Suspenderán las obras en un reparto

El Director de Sanidad, doctor Ramos, ha dispuesto que por Ingeniería Sanitaria se suspendan las obras de construcción de un reparto en la finca «Josefa Barceló», en Santa María del Rosario, las cuales se están llevando a cabo no obstante haber sido rechazados los planos y memorias presentados por el señor Cosme Mauzarrieta, por haberse comprobado que carecía de red de distribución del acueducto, ser impermeable el terreno de los pozos absorventes, carecer de parques y otras muchas irregularidades, sin embargo de lo cual las obras, como antes decimos, están llevándose a cabo con conocimiento de la Jefatura Local de Sanidad de dicho pueblo.

Visita al Hospital de Guanabacoa

El nuevo Inspector General de Sanidad y Beneficencia, como resultado de su visita de inspección al Hospital Civil de Guanabacoa, pudo apreciar las buenas condiciones de la sala de leprosos y otras dependencias, recomendando, no obstante, que se utilicen para el post-operatorio de hombres y mujeres las dos salas construídas anexas al salón de operaciones y que no prestan servicios en la actualidad; dotar al hospital de un laboratorio clínico; que se exija la Circular No.-25, en cuanto a la consulta externa se refiere; incluir en el proyecto del próximo presupuesto una plaza de Enfermero Graduado para poder cumplir la Ley de Ocho Horas que exige la Secretaría del Trabajo; activar el cobro de los ingresos que constituyen sus fondos propios; terminar la Sala de Partos, evitándose así que las enfermas y operadas se instalen en la Sala de Mujeres como se viene haciendo; incluir también en el presupuesto una plaza de Comadrona Facultativa; atender la reparación y pintura de todo el edificio y traslado de los servicios sanitarios.

Informe sobre el Asilo de Ancianos

Con motivo de la visita que hiciera el pasado domingo al Asilo Nacional de Ancianos «General Peraza», establecido en las alturas de Tiscornia, el doctor Antonio de la Riva, Director de Beneficencia, elevará un informe al Secretario de Sanidad consignando las mejoras que, a su juicio, deben introducirse en dicho centro, entre ellas el darle mayor capacidad, pues el número de asilados es superior a los que puede albergar el local.

El estado epidemiológico

Hasta la una de la tarde de ayer había en la República 8,101 atacados de paludismo, 267 de fiebre tifoidea y 6 de poliomielitis anterior aguda.

Cuatro empleados de una compañía de esta capital, serán juzgados hoy por la muerte de un jornalero en Regla

El obrero pereció electrocutado y se estima que fué por imprudencia de los acusados. El Fiscal no solicita pena. Varios indultos han sido denegados por ser incompletos

Por segunda vez la Sala Primera de lo Criminal de la Audiencia tiene señalado el juicio contra varios empleados de la Compañía Cubana de Electricidad acusados del homicidio por imprudencia del obrero Mario Díaz, que pereció electrocutado el 31 de agosto de 1934 en la casa en construcción de Nicanor Capaz, en el pueblo de Regla, al tocar con la parte porterior de su cabeza el tendido eléctrico de la referida compañía allí establecido. Será el juicio hoy por la mañana, pues como se sabe ese tribunal labora de ocho a doce, dadas las condiciones de ruina del edificio que ocupa la Audiencia y no tener la Sala Primera otro local apropiado que el de la Sala Tercera de lo Criminal, que celebra sus actos por la tarde.

Se sigue el caso contra los señores José Isabel Isasi, empleado de las oficinas de Regla de la Compañía Cubana de Electricidad; Jesús Planas, jefe capataz de las cuadrillas; Federico Porro Orfila, Administrador de la Compañía y John Albert Thompson, Administrador de la División Habana. Para todos pide el acusador privado, doctor José R. Cruells, del bufete Palma-Cruells, la pena de cuatro meses de arresto mayor e indemnización a los herederos de la víctima. El fiscal no acusa por estimar que hasta donde ha llegado la investigación—el proceso estuvo más de dos años en sumario y el fiscal no dicto auto de procesamiento—no se deriva falta ni delito alguno para ninguno de los acusados. Y defiende a los acusados y a la Compañía Cubana de Electricidad, señalada como tercero civilmente responsable, el doctor Guillermo Díaz Romañach. Este letrado obtuvo que el Tribunal Supremo—Sala de lo Criminal—casara y anulara la sentencia anterior dictada por la Sala Primera, al prosperar su recurso de casación por quebrantamiento de forma, por no haber sido citado en tiempo y forma la referida Compañía. De ahí que proceda celebrarse segundo juicio oral. No hemos de terminar sin hacer constar que la referida sentencia dictada por la Sala, si bien condenó a José Isabel Isasi por homicidio por imprudencia, absolvió a los otros acusados, y, reconoció, como es cierto, que nunca la Compañía tuvo conocimiento alguno del propósito que tenía Nicanor Capaz de que retiraran el poste del alumbrado que le impedía ampliar las obras de su casa, habiéndose limitado dicho Capaz a preguntar a Isasi qué habría que hacer para que la Compañía le retirara el poste, contestándole Isasi que se dirigiera a la Compañía por escrito, cosa que nunca hizo apaz.

Aplican las distintas Salas de la Audiencia los indultos concedidos

Las distintas Salas de lo Criminal de la Audiencia están aplicando ya los indultos concedidos por el gobierno del doctor Miguel Mariano Gómez, últimos que decretó.

La Sala Primera aplicó los de Oscar Palmero Valdés, condenado a doce años y un día de reclusión, por homicidio de Santiago Silva Murray, en septiembre de 1933, y Emilio Riveiro Vidal, por homicidio también, si bien éste estaba anteriormente indultado condicionalmene y ahora lo es definitivo. Diligenciaron dichos indultos los Oficiales de esa Sala, doctores Emilio Valdés González y Emilio Villacampa Gil.

La Sala Tercera aplicó los de Emilio Otazo, condenado por homicidio de un menor, Manuel de J. Valera Delgado, por matrimonio ilegal; Carlos Pérez Valdés, por disparos; Juan José Palacios Orozco, por disparo y lesiones; y Manuel Herrera Genis, por rapto. Diligenció los mismos el Oficial doctor Esteban Ferrer.

La propia Sala le negó la aplicación de los indultos concedidos a Francisco Ballester Rodríguez, condenado por hurto cualificado por el grave abuso de confianza y a Fernando García, por robo. En el primer caso, lo deniega por no haber sido indultado el reo Andrés López Córdova y en el segundo por no haberlo sido Andrés Fernández Hernández. Fundamento de ambas denegaciones es el de que conforme el artículo XXVII de la ley de la materia—de indultos—los decretos contendrán necesariamente, entre otros requisitos, el señalado en el inciso décimo del artículo citado, o sea si, al dictarlo, se han tenido en cuenta las condiciones y requisitos fijados por la misma ley; y que según el artículo XXVI de la ley que se viene tratando, no se podrá indultar a un reo autor de un delito, sin indultar al propio tiempo a los demás coautores, cómplices o encubridores del mismo delito a menos que en cuanto a estos no concurrieran los mismos requisitos que en cuanto al primero, en cuyo caso se consignará así en el decreto otorgando la gracia; que en cada una de esas causas fueron condenados dos y otorgando la gracia de indulto a uno solamente sin que en el decreto otorgándolo se haga ninguna mención al otro penado, es visto que conforme a los preceptos legales citados el decreto es nulo y no puede ser cumplido por este tribunal. Así nos lo informó el Secretario de la Sala, doctor José Antonio Rodríguez Feo.

Y la Sala Cuarta de lo Criminal aplicó los indultos de Rogelio Ripoll Navarro, por ultrajes y Manuel de J. Valera Delgado, por matrimonio ilegal. Diligenciaron los indultos los Oficiales de Secretaría, doctores Antonio Alvarez Pérez, Oswaldo Crespo, Ismael y Paulino Sierra, según nos participó el Secretario de la Sala Cuarta, doctor Miguel Lavastida Lavastida.

Indultado el comerciante de Morón, señor Francisco Suárez Alvarez

Se encuentra de nuevo en esta capital, el antiguo comerciante de Morón y Unión de Reyes, señor Francisco Suárez Alvarez, (a) Barrita de Oro, que cumplía condena en la cárcel de Matanzas, y que el día 23 del pasado mes y año fué indultado por el Señor Presidente de la República a propuesta del Secretario de Justicia doctor Estanislao Cartañá y enviado a la Gaceta Oficial para su cumplimiento por el actual Secretario de ese Departamento, doctor Manuel Castellanos Mena.

Excesivo personal cobra del crédito para los sueros

El Secretario de Agricultura deja cesante a una gran parte de esos empleados. 11 marcas

Declaró ayer a los periodistas el Secretario de Agricultura, señor López Castro, que al examinar la situación general de la fabricación de sueros anticoléricos para cerdos, había podido comprobar que en los años de mayor crisis del país—de 1929 a 1933—se elaboraba y distribuía en Cuba un promedio de 1,535,000 centímetros cúbicos de dichos sueros, y que en los dos últimos años sólo se habían elaborado 343,000 centímetros cúbicos, gastándose, sin embargo diez mil pesos mensuales en personal que cobraba con cargo a los créditos destinados a tales productos.

«Además, agregó, no nos ha sido posible servir los pedidos más inmediatos que se nos han hecho, por todo lo cual he dado las órdenes correspondientes para que dentro de un mes la planta de elaboración de sueros esté trabajando a toda su capacidad, para lo cual se suprimirán las plazas que correspondan a estos créditos presupuestales. Así se podrá dotar al país de algo tan necesario como son los sueros anticoléricos para cerdos.

Modelos para escuelas

Dispuso ayer el Secretario de Agricultura que se confeccionen distintos modeols-cuadros de maderas y minerales del país para enviarlos a todas las escuelas públicas de la República a los fines de facilitar la enseñanza de modo objetivo sobre la riqueza de Cuba, en cuanto a maderas, y minerales y estimular entre los alumnos el interés por la conservación y uso de nuestra gran riqueza forestal y mineral.

M.E.C.D. 2016

SE ESTUDIA EL FUTURO STATUS DE LAS ESCUELAS PRIVADAS EN RELACION A LA NUEVA LEY DOCENTE

SERAN REPATRIADOS NUMEROSOS CUBANOS QUE SE HALLAN EN PUERTOS ESPAÑOLES

HASTA AHORA TENIAN QUE IR NUESTROS COMPATRIOTAS A FRANCIA PARA SER EMBARCADOS

Con la nueva medida, la Cancillería facilita el regreso a los que deseen venir. La situación de ellos, según los informes, es desesperada. Caravanas hacia la tierra gala

La Cancillería persiste en sus esfuerzos en favor de los cubanos que se encuentran en España sujetos a las contingencias de la guerra civil.

Una vez que el general Rafael Montalvo, Secretario de Estado, y el comandante Rodolfo Miranda, Subsecretario del Ramo, estudiaron a fondo la situación de esos compatriotas, pusieron todos sus afanes en llevar a vías de hecho la repatriación de ese gran número de cubanos que viven días angustiosos.

Conforme a la que hemos venido publicando, la Cancillería se encontraba con el problema de carencia de créditos para realiazr la labor de auxilio y repatriación. De las cantidades concedidas anteriormente para esos fines, sólo queda un remanente de siete mil pesos. Entendiendo la situación en que se hallaba la Cancillería, fué que el Representante a la Cámara señor Andreu anunció su proposición de ley al Congreso solicitando la concesión de un crédito por 25 mil pesos, suma que, con la de los 7 mil de referencia, se estima permitirá traer a tierra cubana al gran número de compatriotas que están sufriendo las consecuencias de la revolución hispana.

Con vista a lo que dejamos dicho, la Secretaría de Estado ha decidido hacer la repatriación de cubanos necesitados, desde el mismo territorio español. Como se sabe, hasta ahora los cubanos que querían reintegrarse a la patria se veían precisados a refugiarse en Francia e Italia para embarcar en los puertos de esos países, ya que la situación imperante en la Península hacía imposible realizar esa labor en numerosos puertos hispanos.

Desde luego, no se escapa la trascendencia de esa medida que se dispone a adoptar la Cancillería, ya que, en muchos casos, el traslado a Francia desde distintas ciudades españolas, constituía una verdadera odisea para los que huían del escenario bélico, especialmente para las mujeres y niños que tenían que arrostrar los peligros naturales hasta llegar a su punto de destino.

Por otra parte, gran número de compatriotas que se hallan en desesperada situación en distintas ciudades de España, no han podido—pese a sus deseos—ganar territorio francés, para ponerse al amparo de nuestros cónsules en lo que a la repatriación se refiere. Y, al resolver ahora la Secretaría del Exterior, repatriar a todos esos cubanos necesitados que aún se encuentran en territorio de la República hispana, es fácil comprender el alcance humanitario que encierra la disposición de la Cancillería.

Aunque Estado nada ha informado sobre el particular, créese que para el logro de estos propósitos el general Montalvo logrará felizmente, de ambos bandos contendientes, los salvoconductos necesarios para que los cubanos puedan evacuar — desde cualquier sitio en que se encuentren — rumbo a Cuba.

A las órdenes del general Montalvo y del comandante Miranda-Secretario y Sub, respectivamente—continúan laborando intensamente, en estos asuntos derivados de la contienda hispana, el doctor Lucas Lamadrid, Jefe de la Consultoría Jurídica; el doctor Joaquín J. Argote, Jefe del Negociado de Asuntos contenciosos y Judiciales; y el señor Bassols, viene laborando mañana, tarde y noche, desde el inicio de la revolución española.

Es condecorado el Dr. Barnet por el gobierno holandés

Varios cables se recibieron en la Cancillería informando de los compatriotas en España

Coincidiendo con la boda de la princesa Juliana, de Holanda, con el príncipe Bernhard Zu Lippe Biesterfeld, el señor Carlos Arnoldson, cónsul general de Holanda, cumpliendo instrucciones de su Gobierno, ha hecho entrega de las insignias y del diploma de la Orden Nacional de Orange Nassau, en el grado de Gran Cruz, al ex presidente provisional de la República, señor José A. Barnet, en un acto sencillo que se celebró en el domicilio de nuestro ilustre compatriota.

Cables recibidos de España, ayer

El cónsul de Cuba en Santander, señor Andrés Abela, informó a la Secretaría de Estado que Estela Cifuentes y Torrijo embarcará en el primer vapor, y que Antoliano Gómez Bollain no ha justificado debidamente poseer la ciudadanía cubana.

El cónsul general de Cuba en Barcelona, señor Leopoldo Dolz, comunicó a la Secretaría que le ha sido imposible localizar a Carmelina Carrasco y su esposo. Agrega que la familia de Jose Miguel y Georgina Sabat y Moscardó embarcarán todos, y que Mercedes Colomer Dufau embarcó en compañía de su familia para Francia.

También comunica que la casa de la señora Dolores Busquet está debidamente protegida por el Consulado General de Cuba.

El agente consular de Cuba en Mahón, señor Juan Vidal y Pollo, dió cuenta de que la señora Matilde Rodríguez e hijo embarcarán vía Valencia.

Radiograma de la Embajada de Cuba en México

El secretario de Estado ha recibido un radiograma del encargado de Negocios de Cuba en México, que dice así:

«En el vapor «Yucatán», que zarpará el lunes 11 de Veracruz para la Habana, embarcarán el coronel Alfredo Lezma, acompañado de dos niños y del teniente Eduardo Grados, ambos de la aviación militar. Suplícole avisar Cuartel General del Ejército y la sección de Aviación Militar para que sean recibidos y al mismo tiempo concederles cortesía de estilo.—(f) García Mesa».

ASIATICO VICIOSO

Miembros del SIM, detuvieron anoche al asiático Santiago Wong, vecino de San Miguel 60, porque al proceder a su detención en Merced y Bayona, le ocuparon un papelillo de drogas heroicas, comprobándose que es un vicioso, por lo que fué internado en el Lazareto de El Mariel, para atender a su curación.

MENOR DESAPARECIDO

Margarita Puyol y Barrios, vecina del hotel Moderno, situado en Aguila y Dragones, denunció la desaparición de su hijo Alberto Fernández Puyol, al que supone le pueda haber ocurrido alguna desgracia.

Fotografía de los 29 soldados del Ejército Constitucional que acaban de tomar un curso de laboratorio en el Hospital General del Ejército, bajo la dirección del doctor Juan R. Mencía, y que embarcaron anoche para distintos lugares de la República con el objeto de integrar las misiones educativas de la Escuela Rural Cívico-Militar. En la foto, al centro, aparece el doctor Mencía.

El Secretario de la "Asociación de Productores de Azúcar" opina sobre el Tratado de Reciprocidad con E.U.

Refiriéndose a un editorial del DIARIO que comentaba un artículo del Dr. Ramiro Guerra, dice que discrepa de sus afirmaciones y lo demuestra ofreciendo los datos adecuados

La Habana, Enero 10 de 1937.

Sr. Dr. José I. Rivero,
Director del DIARIO DE LA MARINA.—Habana.

Mi distinguido amigo: Leyendo como siempre, con sumo interés, el DIARIO de hoy, llamó mi atención un editorial que aparece en la tercera página con el título de «Distribución». Dicho editorial hace alusión a un reciente artículo del Dr. Ramiro Guerra, publicado en la revista **Carteles** del 3 del actual, en el que trata de demostrar cómo se han cumplido a satisfacción de las dos partes interesadas, los principales objetivos económicos del Tratado de Reciprocidad Comercial entre Cuba y los Estados Unidos de Norte América, o sean, los de asegurar la venta de una considerable proporción de nuestros azúcares a precio remunerador y elevar el poder adquisitivo de Cuba, con ventajas para la industria de Norte América.

Con el respeto que me ha merecido siempre el periódico que Ud. dignamente dirige y el que inspira el culto escritor Dr. Ramiro Guerra, me voy a permitir el discrepar de tales afirmaciones; y al determinarme a ello, deseo también demostrarlo con los datos que juzgo son los más adecuados y que se describen en el siguiente cuadro.

	P. del Río.	Habana.	Matanzas	Sta. Clara.	Camagüey.	Oriente.	Total
Población. — Habitantes s/ censo...	346.630	991.235	343.884	826.540	414.214	1.084.336	4.006.839
Menos. — Población de Capitales..	63.041	542.522	68.772	96.615	130.352	103.525	1.004.827
Población rural estimada	283.589	448.713	275.112	729.925	283.862	980.811	3.002.012
Porcentaje	9.45%	14.92%	9.16%	24.33% (57.86%)	9.46%	32.68% (42.14%)	100%
Número de ingenios azucareros	10	12	24	53	29	40	168
Porcentaje	5.96%	7.14%	14.28%	31.55% (58.93%)	17.27%	23.80% (41.07%)	100%
Capacidad diaria de producción de los ingenios en sacos de 13 @	15.300	26.300	43.450	85.850	116.050	107.900	394.850
Porcentaje	3.88%	6.66%	11.00%	21.74% (43.28%)	29.39%	27.33% (56.72%)	100%
Distribución de 2.500.000 toneladas en la zafra 1936 según Decreto-Ley No. 522 de 18-1-1936	635.819	1328.864	1978.106	3577.955	4629.008	5.080.999	17.230.751
Porcentaje	3.69%	7.71%	11.48%	20.77% (43.65%)	26.86%	29.49% (56.35%)	100%
Montante de los ajustes propuestos en la Ley de los Senadores señores Justo Luis del Pozo y Gonzalo del Cristo a 74 pequeños ingenios, sacos.	123.446	37.838	136.459	360.784	69.835	132.253	860.615
Suma de las 2.500.000 toneladas más los ajustes anteriores	759.265	1366.702	2114.565	3938.739	4698.843	5.213.252	18.091.366
Porcentaje	4.19%	7.55%	11.69%	21.78% (45.21%)	25.97%	28.82% (54.79%)	100%

Como se puede ven en dicho cuadro, la población rural de las provincias **occidentales** de Cuba, representa el 57.86%, y la de las provincias **orientales**, —donde se encuentran la mayoría de los grandes centrales—, el 42.14% del total; que el número de ingenios operados en las **provincias** representan el 58.93% y el 4.07 por ciento en las **segundas**, y por lo tanto, mayor número de grupos de personal necesitados en aquéllas; que la capacidad diaria de producción del 43.28 por ciento en las **primeras** y el 56.72% en las **segundas**, y, por consiguiente, menor proporción de mano de obra con relación al saco de 13 arrobas o quinta de azúcar producido en las **segundas**; que de las 2.500,000 toneladas de azúcar distribuídas en la zafra de 1936 correspondió el 43.65% a las primeras, el 56.35% a las segundas; y que con el ajuste de las cuotas inadecuadas a los ingenios pequeños que persiguen con su Ley los senadores Justo Luis del Pozo y Gonzalo del Cristo, las cuotas básicas de los ingenios radicados en las **primeras** se eleva al 45.21% y al 54.79%, con sola una diferencia de 1.56%.

Esta diferencia de 1.56% sólo actúa sobre los más recientes grandes ingenios que están en Camagüey y al Norte de la provincia de Oriente, pues los pequeños ingenios que radican en las zonas pobladas de Guantánamo, Bayamo, Santiago de Cuba y Manzanillo, quedarán sus cuotas adecuadamente ajustadas en dicha Ley, o ya lo están por el Decreto-Ley 522.

A poco que se examinen los anteriores datos, es fácil llegar al convencimiento de que no son del todo ciertas las afirmaciones de que los beneficios de la cuota americana se reparten equitativamente entre todo el pueblo de Cuba. Si el 56.35% de dicha cuota se distribuye en la actualidad entre el 41.07% del total de los ingenios radicados en las provincias orientales, que sólo cuentan con el 42.14% de la población rural de Cuba, no se puede decir de ninguna manera que tales proporciones son semejantes. Y como quiera que en las provincias occidentales existe una población más numerosa que en las orientales, recibiendo menor proporción de cuota azucarera, es claro que el poder adquisitivo de la parte de población de aquéllas es relativamente reducido; sin que esto quiera decir que el de las orientales se acrecienta, pues siendo grandes los ingenios radicados en éstas en su mayoría, y situados en la periferia de la Isla con puertos propios, producen mayor tonelaje de azúcar por día, o por hora, y, por lo tanto, con gran economía de mano de obra.

Como al final del Editorial a que me refiero se dice que: «según los balances analizados por el doctor Guerra, el **gran ingenio** de tipo norteamericano, distribuye el 96.05 por ciento de sus ingresos por venta de azúcares y mieles; y los dos tipos de **ingenios cubanos** que escoge para su estudio, distribuyendo las mismas atenciones el 86.59 por ciento del total de los ingenios», convendría aclarar lo siguiente:

1º.—Que el balance del **gran ingenio americano**, según lo describe el doctor Guerra, en su artículo, corresponde a la zafra de 1934/1935 en que el promedio del precio del azúcar fué más bajo que el de 1935-1936.

2º.—Que el balance de dos ingenios **cubanos**, son de tipo igualmente **grandes** que el americano, lo que silencia el editorialista y corresponde a la zafra de 1935/1936.

3º.—Y que el editorialista dejó de mencionar, seguramente por olvido, el ingenio «D» de tipo cubano, clasificado como pequeño por el doctor Guerra con el 98.50 por ciento de distribución de sus ingresos, el que, a juzgar por el montante de sus ventas de azúcar de la zafra 1935/1936 ascendente a $590,814.58, debe corresponder a un ingenio con cuota mayor de 100.000 sacos; y, por lo tanto, habría que admitir que si un ingenio de esa clase sólo ha obtenido el 1½ por ciento en la operación, la mayoría de los ingenios con cuotas menores de esa cantidad, proporcionalmente, no deben haber tenido utilidad alguna.

Mucho estimaría de usted, doctor Rivero, que en la página 3 de su importante periódico, diere cabida al presente escrito en gracia a la nunca desmentida buena disposición que usted siempre ha dispensado a los pequeños ingenios por lo que le anticipa las gracias y se reitera de usted afectísimo y S. S.,

Belisario Delgado,
Secretario de la Asociación de Productores de Azúcar de Cuba.

Los tabacaleros tienen una honrosa distinción para el doctor Salvador Juncadella

El Comité Nacional Pro-Defensa de la Industria del Tabaco, por medio de su presidente, señor Carlos Santos, acaba de dirigirse al doctor Salvador Juncadella, prestigioso letrado de esta capital, comunicándole que dicha colectividad ha tenido a bien designarlo letrado asesor de la misma.

El Dr. Salvador Juncadella—como es sabido—ocupa el cargo de secretario de la Junta Administrativa de la Caja de Maternidad de la Habana, la cual, a merced de su eficiente labor ocupa hoy privilegiado lugar en el sector de los seguros sociales.

La designación que a su favor hace el Comité Nacional Pro-Defensa de la Industria del Tabaco—en el cual figuran numerosas colectividades obreras—es un merecido reconocimiento a la labor que en todo momento ha venido desarrollando el Dr. Juncadella.

LA ESTRUCTURACION DE ESTOS PLANTELES AL SER DEROGADO EL DECRETO LEY NUMERO 241

Una entrevista con el Secretario de Educación tratando sobre los extremos de la legislación anulada respecto a la enseñanza primaria. Revisan expedientes en la Normal

Representaciones de las escuelas privadas de Segunda Enseñanza de la República se entrevistaron ayer con el secretario de Educación, doctor Fernando Sirgo, para tratar con él del status en que quedan después de haber sido derogado por la Ley Docente el decreto-Ley 241, que las autorizó, cuando reuniesen ciertos requisitos, para expedir títulos académicos con validez oficial.

Participaron de la reunión los colegios de Belén, La Salle, Mimó, San Antonio, Sepúlveda, San Agustín, Escuelas Pías, García Rivera, Baldor, Candler College, Hermanos Maristas y la Gran Antilla entre otros.

El Secretario escuchó las informaciones que le facilitaron y les pidió un memorándum sobre dichos particulares.

Las representaciones de dichos colegios se reunirán el próximo sábado a las cuatro de la tarde, en el colegio La Gran Antilla para redactar el memorándum a que hacemos referencia.

Uno de los problemas que más preocupa a las citadas escuelas privadas es la interpretación de retroactividad dada a dicha disposición de la Ley Docente por algunos legisladores, con la oposición manifiesta de otros.

El inspector de Escuelas Privadas se entrevistaron con el Sub secretario de Educación.

El inspector de escuelas privadas de la República, doctor Eduardo Sánchez trató ayer con el Subsecretario de Educación doctor Gonzalo Cuní, de los extremos de la legislación derogada que guardan relación con la enseñanza primaria.

Revisión de expedientes

En las oficinas de la Secretaría de Educación se ha establecido un departamento para la revisión y el ordenamiento de todos los expedientes de los alumnos y profesores de las escuelas Normales de la Habana, de varones y hembras.

Para dirigir este trabajo se ha designado al doctor José Francisco Castellanos, ex-Subseretario de Educación y profesor de dicho planteles.

Con esta revisión y ordenamiento se trata de poner todos los expedientes en perfectas condiciones, para poder responder inmediatamente a las reclamaciones de títulos que se han formulado, algunas de ellas sin fundamento, pues no aparecen examinadas las asignaturas que se alegan haber aprobado y en un caso, muy curioso por cierto, no figuran ni siquiera matriculada la persona.

Desfilarán más de 25,00 alumnos

La comisión organizadora del desfile escolar que se efectuará el día 28 de enero, en que se celebra el natalicio de Martí, conferenció ayer tarde con el Secretario de Educación, doctor Fernando Sirgo, para imponerlo de los trabajos realizados.

El desfile será el mayor de los que se han celebrado hasta ahora, pues más de 25,000 escolares participarán del mismo.

Se han solicitado 30,000 tickets de la Havana Electric y 2,500 de los Omnibus Aliados, para los niños de las escuelas públicas.

No habrá discursos, pues dada la forma en que se efectúa el acto anualmente, no puede ser escuchado por los niños que toman parte en él; pero se trata de imprimir un folleto, con la biografía del Apóstol y algunos de sus «versos sencillos», para que se distribuya en los colegios el día anterior a la fecha indicada.

Diez o doce mil ejemplares se reservarán para repartirlos entre el público el día 28 de enero.

La glorieta se levantará en el Parque Central y la muchachada pasará ante la misma y ante la casa donde naciera el Apóstol Martí, situada en la calle Paula.

La Comisión organizadora se encuentra integrada por el Superintendente de la Habana, doctor García Zayas, el Presidente de la Junta de Educación, doctor Pérez Raventós, el administrador escolar, doctor García Galán, y el inspector de escuelas privadas, doctor Eduardo Sánchez.

Relaciones de profesores

A la Dirección de Enseñanza de la Secretaría de Educación y la sección de Instrucción Superior han sido elevadas, por los respectivos negociados, sendas relaciones del personal docente y administrativo de los planteles oficiales de enseñanza que se tratan de abrir a la mayor brevedad.

Visitará las Escuelas Técnicas

El Secretario de Educación, doctor Fernando Sirgo, girará una visita de inspección a las Escuelas Técnicas Industriales, de hembras y varones, dentro de breves días.

La visita ha sido señalada para el día 17.

Profesores que han quedado fuera

En el decreto ley de la Provisionalidad que designó la plantilla de la Escuela de Artes y Oficios de La Habana, se dejó fuera a 11 profesores titulares y auxiliares que prestaban servicios en las clases nocturnas del centro aludido y tres profesores y cuatro maestros de taller que laboraban en las clases diurnas.

Como quiera que la Escuela reanudó sus actividades con arreglo a la legislación anterior, su statuts al respecto sigue siendo el mismo.

Los secundadores de la labor de los maestros rurales

29 soldados que tomaron un curso de laboratorio, salieron anoche hacia el Interior

Veinte y nueve hombres del Ejército Constitucional tomaron anoche pasaje en los ferrocarriles para unirse a las misiones educativas de las Escuelas Rurales Cívico Militares. Con estos soldados se completa por el momento la hermosa labor cuya iniciativa débese al Jef edel Ejército, Coronel Fugencio Batisa. Van a todas partes, distribuídos por toda la isla para realizar la ardua labor de combatir el parasitismo intestinal, la tuberulosis y el paludismo que infectan nuestros campos, haciendo presa en los campesinos.

Esos 29 hombres acaban de tomar un curso de laboratorio en el Hospital General del Ejército bajo la sapiente dirección del doctor Juan Ramón Mencía. Serán ellos los que recojan la sangre, las heces fecales y los esputos para que, una vez analizadas, sirvan de guía y orientación a la Ciencia en estos plausibles propósitos que entre otros persigue la Escuela Rural Cívico Militar.

Los que embarcaron

Los laboristas que anoche embarcaron para integrar las misiones educativas son los siguiente:

Herculano Rodríguez Vega, Guillermo Madelo y Soto del Valle, José Samper Hernández, Armando C. del Río, Armando del Sol Leyva, José M. Montero, Luis Morales Rojas, Benito Torres Benítez, Francisco Arellano Delgado, Eladio Fernández López, Juan Quintana Hernández, Rogelio Paz Alvarado, Plutarco L. Páez, Pompeyo B. Cabrera, Miguel Careaga Romero, Raúl Boue Ochoa, Ramón Alemán Finales, Rogelio Lara Fernández, Santos A. Camacho, Jacinto Olmo González, Venerando Castro, Luis Martínez Querol, José Palenzuela Pedroso, Juan Rodríguez Avila, Elías Rivera Carbonell, Rogelio González Hernández, Luis Acevedo, José de J. Alberdi y A. González.

En el Patio de los Laureles del Alma Máter se reunieron ayer cerca de 800 estudiantes en asamblea informativa

Resueltas por la Ley Docente dos demandas fundamentales del alumnado, se espera la libertad de los estudiantes para dejar ya solucionado definitivamente este grave problema

El Patio de los Laureles del Alma Máter fué el escenario en que se desarrolló la asamblea de estudiantes universitarios convocada para ayer por el Comité Estudiantil Universitario.

Por primera vez, después de casi dos años, los alumnos y profesores afluyeron en número insospechado a nuestro máximo centro docente.

Alrededor de las once de la mañana, en medio del mayor entusiasmo, comenzó la reunión, a la que asistieron cerca de ochocientos alumnos.

Durante la asamblea hicieron uso de la palabra tres líderes estudiantiles: Manuel Lozano Pino, Carlos Rafael Rodríguez y Ladislao González Carvajal.

El primero de los oradores, Manuel Lozano, se limitó a informar la posición puramente docente en que se habían mantenido durante los dos últimos años, afirmando que el estudiantado aceptaba la Ley Docente, que devolvía la autonomía a la Universidad, resolviendo dos de sus tres demandas, y que esperaba que la última, la libertad de los estudiantes presos, que les había sido prometida, vendría a completar la solución del problema.

Carlos Rafael Rodríguez lo siguió en el uso de la palabra, para asegurar que no se podía achacar a intransigencia ni extremismo de los estudiantes la no apertura hasta ahora de las clases en nuestro máximo centro de enseñanza. Señaló que aún persiste entre los alumnos el mismo espíritu del año de 1935, y que la reestructuración de los centros superiores de enseñanza, como apunta el C.E.U., debe hacerme en forma digna y decorosa.

También se refirió a la ansiedad de los estudiantes por la apertura normal de las clases y la importancia capital que tomaba en la solución del problema docente la libertad de los estudiantes presos.

Y, finalmente, Ladislao González Carvajal, el último de los oradores, significó que la Ley Docente era un verdadero triunfo para el estudiantado y elogió la unidad en que se ha mantenido el mismo.

Consignó que ya estaba resuelto satisfactoriamente el punto neurálgico del problema docente: la devolución del Hospital Calixto García, y declaró que se debiera enviar las mejores representaciones de los profesores a la Comisión Técnica.

En cuanto al gobierno de la Universidad por los profesores exclusivamente, manifestó que no iban a establecer pugnas, sino a colaborar en la medida de sus fuerzas. Elogió la actitud sensata de los estudiantes, y se dolió de que volvieran a la Universidad profesores que en otras oportunidades habían rechazado.

Sus últimas palabras fueron para poner de manifiesto la posición favorable y colaboradora de los estudiantes a la reforma universitaria.

«Los profesores y estudiantes son los responsables del porvenir de la Universidad».—Doctor Aguayo

El doctor Alfredo M. Aguayo, uno de los más antiguos profesores de la Universidad, en charla con el reporter, hizo las siguientes manifestaciones:

«La Ley Docente concede a la Universidad la más amplia autonomía. Son, pues, responsables de su porvenir, los profesores y estudiantes.

«La experiencia, dura, pero sabia consejera, ha demostrado en todos los países que la enseñanza superior es absolutamente ajena a todo empeño e interés de carácter político. Su única función es la docencia y la investigación científica.

«Esta consagración al saber exige una fuerte disciplina mental y una profunda devoción a los más altos valores culturales. La violencia, el desorden y las luchas sectarias, nos dijo por último, son incompatibles con la vida académica».

«La Ley es magnífica, pero hay que saberla aplicar», dijo el doctor Juan B. Kouri

El doctor Juan B. Kouri, de la facultad de Medicina de la Universidad, nos declaró que la Ley Docente era magnífica, pero que los profesores eran los que debían saberla aplicar, haciendo casi una obra estética del sistema de la enseñanza.

La ley—nos dijo—, es amplísima y por eso sostengo que no es el problema de leyes, sino de hombres, de aplicación.

No ha habido nunca—nos aseguró—una ley que dé más facilidades a la Escuela de Medicina que ésta, que nos permite utilizar, inclusive, los servicios de todos los hospitales.

El viernes se designan los delegados a la Comisión Profesoral

Para el viernes, día trece, a las diez de la mañana, están citados los claustros de las distintas escuelas de la Universidad, a fin de designar sus delegados a la Comisión Electoral, de acuerdo con lo dispuesto en la Ley Docente que acaba de aprobar el Congreso de la República.

Todavía no se puede asegurar quiénes han de ser designados, pero se señalan como candidatos, por la Escuela de Medicina, a los doctores Angel Arturo Aballí y Félix Hurtado.

El lunes de la semana próxima, según se nos informa, tendrá lugar la primera reunión de la Comisión Profesoral, eligiéndose en ella el presidente de la comisión, que ha de recibir el Alma Máter de manos del Comisionado Universitario, doctor Rafael Biada.

«Ojalá la Ley traiga la normalidad definitiva», dijo el Comisionado

El Comisionado Universitario, doctor Rafael Biada Dini, nos declaró en el día de ayer que los profesores todos se encontraban, al igual que los estudiantes, muy satisfechos y contentos con el matiz que había tomado la cuestión docente, y que hacía votos por que la ley votada devolviera a la Universidad la normalidad definitiva y tan ansiada por todos.

Reuniones celebradas ayer

Ayer, por la mañana, se reuieron los claustros de profesores de las escuelas de Derecho Civil, que consideró la Ley Docente; de Farmacia y Veterinaria, que trataron de sus presupuestos; y de Ingenieros, que deliberó sobre sus necesidades más urgentes.

En Derecho se confeccionan los horarios de clases

En la Facultad de Derecho de la Universidad de la Habana ya se ha inquirido de los distintos profesores las horas que juzgan más apropiadas para ofrecer sus clases, a fin de formar los horarios, tratando de lastimar lo menos posible sus intereses.

Comienzan las consultas

El secretario de la Facultad de Medicina, doctor Ampudia, nos declaró que todos los comentarios de los profesores habían sido favorables a la ley y que, otra vez, empezaban las consultas de la muchachada sobre planes de estudios, etc., llenando de alegría el recinto universitario.

SORPRENDIDO

El cabo 192, Aguedo Collazo, y los vigilantes 1701, Antonio Avila, y 788, Andrés Alemán, pertenecientes al Bureau de Investigaciones, arrestaron a Emilio Suárez Valdés, de Paula 65, que sorprendieron en Monte y Matadero vendiendo fosforeras sin pagar el derecho aduanal.

El Lyceum convoca a un concurso de escritores cubanos

Hasta el primero de Abril admitirán las obras que se presenten. Lo que se exige

El **Lyceum**, presto siempre al mayor auge cultural del país, ha dispuesto un valioso concurso entre autores cubanos con objeto de conmemorar el octavo aniversario de la institución del Día del Libro.

Dicho concurso—según se nos comunica por la directiva de la prestigiosa colectividad—está sujeto a las siguientes bases:

1. El Lyceum costeará la publicación de una biografía inédita escrita por un autor cubano.

2. El personaje biografiado queda a libre elección del autor.

3. La extensión de la obra tendrá por límites máximum y mínimum, respectivamente, 500 y 150 cuartillas (de 8 por 10), escritas a máquina y a dos espacios. Deben presentarse 5 copias.

5. El trabajo será inédito y anónimo. El nombre del autor vendrá en sobre aparte cerrado y lacrado, firmándose este sobre y las copias con un pseudónimo o lema.

5. Las obras se recibirán del 15 de marzo al primero de abril de 1937, en la dirección siguiente: **Concurso de Autores Cubanos, Lyceum, Calzada número 81, Vedado, Habana.**

6. Inmediatamente después de cerrado el plazo de admisión, la directiva del Lyceum nombrará 5 personas para formar el jurado que decidirá sobre el resultado del concurso.

7. Constituído el jurado, la secretaría del Lyceum hará entrega de los trabajos recibidos.

8. El jurado al emitir su fallo, tendrá en cuenta que el propósito del Lyceum al convocar este concurso es el de editar una obra de mérito.

9. El jurado dará a conocer el resultado del concurso y procederá a abrir el sobre que contenga el nombre del autor de la biografía elegida, en un acto público que se celebrará en los salones del Lyceum, el 19 de mayo de 1937.

10. La edición de mil ejemplares será propiedad del autor. El Lyceum se reservará 80 ejemplares para distribuirlos entre bibliotecas nacionales y extranjeras.

11. Dentro de un plazo de 30 días después de conocido el fallo del jurado, los autores de las obras no premiadas podrán reclamarlas en el local del Lyceum mediante la presentación del recibo que se les extenderá en el momento de hacer entrega de la obra. Vencido dicho plazo, se procederá a la destrucción de las obras no reclamadas.

AYER TOMO POSESION LA DIRECTIVA DEL LYCEUM

Ayer, a las cuatro de la tarde, tomó posesión la nueva mesa directiva de la sociedad femenina Lyceum, la prestigiosa institución del Vedado.

Se ha designado a tres vicepresidentes, que ocuparán sucesivamente la presidencia de la sociedad dentro del período de los años para el que ha sido electa la mesa directiva de referencia.

He aquí la forma en que se encuentra integrada:

Vicepresidentas: Sra. Mary Caballero de Ichaso, Dra. Camila Henríquez Ureña y Sra. Lilian N. de Baralt; secretaria de actas, Srta. Vicentina Antuña; vicesecretaria de actas señorita Matilde Martínez Márquez; secretaria de correspondencia, señora Rosario Novoa de Lago; vicesecretaria de correspondencia, señora Herminia Agüero de Ponte; tesorera, señorita Concepción Puentes; vicetesorera, señorita Emelina Martínez Vivo.

Muchos éxitos deseamos a la nueva directiva.

Se realizarán obras de reparación en distintos penales del interior de la República y en la Cárcel de La Habana

Designados los miembros de la Comisión de Subastillas de efectos para la Secretaría de Gobernación. Expone el Dr. Gimenez Lanier el por qué de un expediente iniciado

El doctor Giménez Lanier, Secretario de Gobernación, designó ayer al Subsecretario del Departamento, doctor Juan Rodríguez Pintado, al Jefe del Despacho de la Subsecretaría, doctor Efrain Callava Celdrán y al pericial señor Juan Caballero, para que formen parte de la Comisión que ha de entender de todo lo relacionado con la subastilla para la adquisición de efectos necesarios a la Secretaría, la cual se celebrará en breve.

Esa subastilla se hará ahora, —dijo el Secretario de Gobernación—, debido a la necesidad urgente de proveer al Departamento de determinados artículos; y agregó que en los actuales momentos se está estudiando la fórmula que en definitiva ha de establecerse para la celebración de actos de esa naturaleza, pues impera el propósito firme del Gobierno de no apartarse en nada de la más estricta observancia de las disposiciones legales en todos los asuntos de la competencia de Gobernación. Terminó diciendo que había celebrado una entrevista con el Director General de Personal, Bienes y Cuentas, doctor Mario Palacio de la Cruz, el cual le sugirió la fórmula que resolverá para el futuro la cuestión de las subastas en el Departamento.

El expediente administrativo del nombramiento del doctor Pérez Roa

También dijo el doctor Giménez Lanier que el expediente administrativo instruído contra el Director General de Orden Público y Prisiones de Gobernación, doctor Joaquín Pérez Roa, no afecta en nada a la moral administrativa del referido funcionario, sino que obedece a la necesidad de comprobar si se cumplieron en su designación para ese cargo todos los requisitos legales por la Administración anterior.

Obras en establecimientos penales

Regresó ayer de Morón el arquitecto de Gobernación, señor Dionisio Blasco, quien había ido allá para inspeccionar las obras de construcción de la cárcel. Estas se encuentran muy adelantadas y se espera poder inaugurar el edificio el 24 de febrero de este año, según manifestó el señor Blasco.

En breve comenzarán las obras de reparación y reconstrucción de diez edificios destinados a cárceles en el interior de la República, de acuerdo con el plan trazado por el Gobierno de mejoras en esos establecimientos, los cuales datan del pasado siglo y no han sido atendidos en ese aspecto.

El Alcalde de Santiago de Cuba informó a Gobernación que por acuerdo del Ayuntamiento será reedificiado el edificio que ocupaba la cárcel de esa ciudad para instalar en él el cuartel de bomberos, el vivac y la institución de la Cruz Roja Cubana.

Crédito para la cárcel habanera

Anunció ayer, el doctor Rodríguez Pintado, Subsecretario de Gobernación, que se había acordado la apropiación de un crédito de 6,500 pesos con destino a distintas obras que son de urgente necesidad en la cárcel habanera, donde es menester dar alojamiento higiénico y confortable a más de 400 penados que se encuentran hacinados a causa de la falta de local. Esto se ha resuelto después de la visita que el doctor Rodríguez Pintado hizo a la cárcel de la Habana para conocer personalmente sus necesidades.

La Laguna de la Leche, en Morón

Numerosos telegramas, suscritos por las fuerzas vivas de Morón se han recibido en Gobernación, protestando del proyecto de canalización de la Laguna de la Leche en ese Término. Piden los oponentes al proyecto que el Secretario, doctor Giménez Lanier, interponga sus buenos oficios para que no se lleve a efecto el proyecto, estimando que perjudica los intereses generales de la zona.

Cuando recibe el doctor Rodríguez Pintado

El Subsecretario de Gobernación, doctor Rodríguez Pintado, ha señalado los lunes y viernes de cada semana, en horas de la mañana, para recibir a cuantos deseen verlo, en audiencia pública.

HURTO

En el Primer Centro de Socorro fué asistido de lesiones menos graves Orlando Díaz Márquez, de 17 años y de Oficios, 80, que sufrió en su domicilio al darse un golpe con una puerta.

COMITE ESTUDIANTIL NORMALISTA

En declaraciones publicadas por este Comité Estudiantil después de los sucesos de marzo, fijábamos de manera categórica, la posición adoptada frente a tal accidente. Reducíamos nuestras demandas a tres puntos fundamentales: reposición del personal; local adecuado y mantenimiento del status técnico-administrativo de nuestra Escuela —coeducación; auto-disciplina; sesión nocturna y Junta de Gobierno—; apoyábamos además las tres demandas generales manifestadas y defendidas por el Comité Estudiantil Universitario.

Al propiciarse hoy la solución del problema de la Docencia, dándose un paso con la aprobación de la Ley, queremos precisar que se hace necesaria la atención de tan justas y deseadas cuestiones.

Por ello el Comité Estudiantil Normalista, dispuesto a laborar por una normalidad docente; profunda y real, plantea sin bizantinismos, pero con serenidad con verdadero y fecundo celo, la urgencia que existe para que la solución pretendida no se quede en el primer paso y llegue a ser bálsamo que restañe los inmensos daños causados a la cultura cubana.

La Ley Docente, en lo que se relaciona con la Escuela Normal, deja en suspenso el problema y no llega en realidad a tocar los puntos vitales que una solución exige.

Precisa: compenetración perfecta de profesores y alumnos y conocimiento de las necesidades internas del Plantel. Nosotros aquí señalamos nuestras apreciaciones. A la vez queremos manifestar que las gestiones realizadas por la actual Dirección de la Escuela, nos ofrecen garantía para realizar la obra magnífica en que estamos empeñados.

COMITE ESTUDIANTIL NORMALISTA: Nerina Lucue; Juan Arana; Humberto Lascaíbar; Margarita Solís; Francisco Rascado; A. Fernández y Alfredo Señaris.

Habana 12 de enero de 1937.

HOMBRES:

"VIRILVITAM"

¿Por qué resignarse a que se apoderen del organismo antes de tiempo la falta de lucidez y de ánimo, el ocaso de la **virilidad** y de la sana alegría? ¿Por qué no combatir la vejez prematura, el prematuro agotamiento físico, mental y **sexual** con la misma naturalidad que combatimos otro mal cualquiera?

Tabletas **"VIRILVITAM"** Dr. R. Weiss, Berlín-Alemania, corrigen los trastornos endocrinos y restablecen firmemente la energía corporal, mental y **sexual** tanto en personas **jóvenes** como en las de más **edad**.

Solicite Ud. folleto científico, gratis. Se envía en sobre cerrado y sin anuncio. Dirijase a Represent

RESOLVERA, EN CONJUNTO, LA COMISION DE SECRETARIOS LOS PROBLEMAS AZUCAREROS PENDIENTES

Exija La Legítima
CEREBRINA ULRICI
acreditado tónico para el cerebro, nervios, convalecencia y debilidad general.
NO ACEPTE SUBSTITUTOS

Reumatismo
La inactividad de los riñones es la causa

Coyunturas rígidas e hinchadas, atormentadas por los constantes dolores del reumatismo. Los días son larguísimos, pero las noches parecen interminables y no proporcionan el reposo que su cuerpo dolorido requiere. Tenga presente que sus riñones no cumplen su misión y no obtendrá alivio mientras dichos órganos no vuelvan a la normalidad.

Millares de personas que soportan terribles padecimientos, podían poner fin a sus dolores si siguieran el consejo que se da aquí. Lo que usted debe hacer es volver sus riñones a la normalidad y para ello no existe medio más rápido y seguro que tomar las Píldoras De Witt.

No se pretende hacer la ridícula afirmación de que las Píldoras De Witt son un "cúralotodo." Se elaboran especialmente para combatir el reumatismo, los dolores de cintura, trastornos de la vejiga y padecimientos producidos por desórdenes de los riñones. No solamente las Píldoras De Witt le librarán de sus dolores, sino también su acción estimulante le proporcionará vitalidad y vigor renovados.

Se venden solamente en cajas blancas impresas en azul y oro, en todas las farmacias y droguerías. Obtenga alivio adquiriendo hoy mismo las legítimas

PILDORAS
DeWITT
para los Riñones y la Vejiga

KABUL
Sin rival para las CANAS

FARMACIA
DROGUERIA
DE
"JOHNSON"
DE TURNO LOS LUNES
Obispo No. 30 TELEFONO-A-2129.

LA MAYOR
35 EDIFICIOS
700 EMPLEADOS
SARRA
DROGUERIA
ABIERTA TODOS LOS DIAS
TODA LA NOCHE LOS MARTES
A-8026 A-3641

FARMACIAS DE TURNO HOY MARTES

DESDE BAHIA A PASEO DE MARTI

Compostela No. 163	A-9555
Animas No. 1	M-5557
Teniente Rey No. 41	A-8026
Tejadillo No. 88	M-1120

DE PASEO DE MARTI A BELASCOAIN

Manrique No. 7	M-4231
Reina y Manrique	M-1229
San Lázaro No. 203	A-4268
Escobar y Virtudes	M-2788
Consulado y Colón	M-4640
Figuras y Lealtad	M-4564
San Nicolás y Rayo	M-1080
San Miguel y Lealtad	U-6743
Monte No. 172	M-4148
Corrales y Cienfuegos	A-7836
Aguila y Barcelona	M-4517
Aguila No. 180	M-5353
Vives No. 139	
Salud y Gervasio	M-5410
Neptuno No. 59	M-4170

DE BELASCOAIN A INFANTA

Infanta y Concordia	U-7070
Infanta y Estrella No. 59	U-6668
Carlos III y Oquendo	U-6830
Concordia y Oquendo	U-6841
Monte entre Romay y San Joaquín	M-4128
Príncipe No. 19	U-7097
San José No. 122	U-2507

VEDADO.

17 entre J e I	F-6092
17 No. 458	F-6193
Calzada y 10	F-6262
23 No. 257	F-4044
23 No. 381	F-6127
Zapata y B	F-6007

VIBORA

10 de Octubre y Chaple No. 444	I-7700
10 de Octubre No. 600	I-5067
Carretera de Managua y Valiente	I-5342
San Francisco y Lawton	I-2326
Santa Catalina y Luz Caballero	I-5755
16 y Tejar (Lawton)	X-2318

JESUS DEL MONTE Y SANTOS SUAREZ

10 de Octubre y Municipio	X-1717
10 de Octubre y Santa Emilia	I-7576
San Leonardo y Flores	I-7476
San Julio y Zapotes	

LUYANO

Rosa Enriquez No. 50	X-2333
Fábrica y Herrera No. 54	X-1466

CERRO

Calzada del Cerro No. 59 esq. a Patria	M-5136
Churruca No. 16	I-7440
Florencia esquina a San Quintín	I-7485

NOTA.—Este grupo deberá prestar servicio público todo el día y la noche de los domingos siguientes: Febrero 7; Marzo 21; Mayo 2, Junio 13; Julio 25; Septiembre 5; Octubre 17; Noviembre 28.

Estos turnos han sido acordados en cumplimiento de lo dispuesto en el Art. VI del Decreto Ley No. 2604 de 7 de Noviembre de 1934.

CRONICA HABANERA

EL DOCTOR AROSTEGUI

El domingo último estuvo de días el doctor Gonzalo Aróstegui y del Castillo, conocido y prestigioso galeno.

El doctor Aróstegui, una de las más respetables figuras de nuestro mundo médico, recibió por la tarde en su residencia del Vedado, por donde desfiló el grupo numeroso de sus amistades para cumplimentarlo en tan señalada fecha.

También estaba allí presente, recibiendo las felicitaciones de todos, su hijo, el famoso cirujano doctor Gonzalo Aróstegui, que de tan buen nombre disfruta.

En el comedor de la casa fué servido un rico buffet.

He aquí algunas personalidades que asistieron:

Mons. Manuel Ruiz, Arzobispo de la Habana.

Mons. Manuel Estrada, Arzobispo de Atalia.

Mariana Seva de Menocal.

Marcela Cleard de Barnet.

María Teresa Freyre de Mendoza, María Herrera viuda de Seva, Carlotica Zaldo de Mendoza, Loló Larrea de Sarrá, Nandita Sanguily de Nogueira, Isabel Falla de Suero, Aida López de Rodríguez, Chita Escardó viuda de Freyre, María Dufau de Le Mat, Isolina Colmenares de Vizoso y Micaela Mendoza viuda de Carrillo.

Eugenia Segrera de Sardiña.

Margarita Suárez de Lamar, María Teresa Falla de Batista, María Teresa Ehlers de Pantín, Aurora Quesada de Masnata, Helena Lobo de Montoro, María Aguirre de Longa, Blanca Finlay de Orr, Josefina Arellano de Silva, Angeles A. de Acevedo, Chela Robelín de Morales Broderman, Consuelo Lamar de Mendoza, María Gastón, Obdulia Tosano de Porro, Margot Veulens de Freyre, Herminia Agüero de Ponce, Georgina Pagés de San Bartolomé, Estela Martínez Moles de del Río, Isabelita Pedroso de Alvarez Escobar, Clara R. de Nicola.

Henriette Le Mat de Labarrere.

Mercedes Morales Robelín, Cuca Alfonso viuda de Lawton, Julia Arellano, Ana Arroyo de Hernández, Esther del Pino de Batista, Lizzie Morales de Batet, Laura Rayneri de Alonso, Dulce María Blanco de Cárdenas, Sofía Arenal de Cárdenas, Gloria Erdmann de Juarrero, Lily Longa de Arellano, Silvia Martínez de Portela, Alicia Morales de Ravena, Angeles A. de Acevedo, Bebé Vinent de Mendoza, Chea Pedroso de García Beltrán, Yuyú Martínez de Gibbs, Concha Giberga de Oña y Herminia Pérez de Rivera.

Señoritas: Amalia Lavedán, María Matilde Aróstegui, Mercedes y Luz Longa; María Luisa y Rosario Arellano; Marta Porro, Conchita Freyre, Consuelo Batista, Margarita Morales Robelín, Lucila Morales, Margarita Carrillo y Monona Varona.

Con el doctor Aróstegui atendían a la concurrencia sus hijas, las señoras Carmen Aróstegui de Longa, Cheíta Aróstegui de Pedroso, Nena Aróstegui de Bolívar, Natalia Aróstegui de Suárez, Maggie Orr de Aróstegui y la señorita Aurela Aróstegui.

LULA HORSTMANN.—Bajo un pesar, grande y profundo.

Así se encuentra en estos momentos la distinguida señorita Lila Horstmann y Menéndez por la irreparable pérdida de su amantísima madre, la señora Rosa Menéndez viuda de Horstmann, cuyo sepelio se efectuó el domingo.

La señorita Horstmann viene recibiendo visitas de pésame en su residencia de Milagros y Goicuría, en la Víbora, donde estará todas las tardes de esta semana.

Sépanlo sus amigas.

«PRINCIPAL». — Paulina Singerman, consecuente siempre con los deseos de su público, ha decidido representar esta tarde, a las 5 y media, «Una chica ultramoderna».

Por la noche, a las 9 y media, irá «Un bebé de París».

Mañana, miércoles, se reprisará a petición del público «El arte de pescar marido», en la tanda vermouth de las 5 y media.

Para el viernes se prepara un estreno sensacional: «Perfectamente deshonesta», la célebre comedia de Preston Sturgess, que figuró en los Estados Unidos entre las tres mejores de 1935.

«Perfectamente deshonesta» es una comedia perfectamente deliciosa.

ALONSO FRANCA.—Un gran duelo para la sociedad habanera.

La muerte, ocurrida ayer, del señor Alonso Franca, caballero muy distinguido, que contaba con grandes afectos y muchas relaciones en el seno de nuestro gran mundo.

Ha dejado de existir el señor Franca tras una larga enfermedad, para combatir la cual resultaron inútiles por completo todos los esfuerzos de la ciencia.

Su sepelio está dispuesto para hoy.

Saldrá el entierro a las cuatro y media de la tarde desde la residencia del desaparecido, en la calle G, en el Vedado.

Reciban todos sus familiares nuestro pésame, especialmente su viuda, la señora Mireille García, y su hermano el señor Porfirio Franca.

VISITAS DE PESAME.—La familia del inolvidable caballero Manuel J. de Carrerá, cuya muerte ha sido tan sentida, recibirá visitas de pésame a partir de hoy.

Lo que consignamos para general conocimiento.

(Continúa en la página CINCO)

LA MAS ALTA EXPRESION DEL ARTE
Muebles finos, Joyería, Objetos de Arte y Tapicería
Cada artículo una creación
Joyería y Mueblería
'La Esmeralda'
San Rafael No. 1 y San José No. 2. M-1373.

FUNCION DE HOMENAJE AL APOSTOR MARTI

Nuestro compañero en la Prensa Augusto Ferrer de Couto, de la Empresa del Teatro «Martí», ha visitado al doctor Manuel Calás, Jefe del Departamento de Cultura Municipal, para interesar la cooperación del Municipio de la Habana a la gran función en homenaje al Apóstol José Martí, que se celebrará en el teatro de su nombre, el próximo día 28 del actual, fecha de su natalicio.

En este acto se representará la obra teatral «Adúltera», original de Martí, y estando su interpretación a cargo de los mejores artistas de comedias que se encuentran actualmente en La Habana.

Expuso Ferrer de Couto al doctor Calás que por el Municipio se adquieran las localidades de tertulia y butacas a fin de que sean distribuídas gratuitamente al pueblo de la Habana. El doctor Calás ofreció al visitante su cooperación y elevará al señor Alcalde la propuesta que hace el compañero Ferrer de Couto.

¿LA PIEL IRRITADA? ¡OJO!
¡Peligro de infección!
EVITA LA INFECCIÓN
DR. BELL MEDICINE CO. INC. NEW YORK — ST. LOUIS
Lo seguro, lo que limpia, desinfecta, restaura los tejidos, lo mejor y de resultados positivos para las afecciones cutáneas es el
UNGÜENTO 'LA CAMPANA' del DR. BELL

E. P. D.

LA SEÑORA

Sarah Soldevilla y Ceballos
Vda. de Viñas

HA FALLECIDO

Y dispuesto su entierro para hoy, a las cinco p. m., los que suscriben, hijos y hermana, en su nombre y en el de los demás familiares, ruegan a sus amistades se sirvan acompañar su cadáver desde la casa mortuoria, calle 6 número 187 (tercer piso), esquina a 23, Vedado, hasta el Cementerio de Colón.

Habana, 12 de Enero de 1937.

Dolores, Sarah, Francisco, Julia y Margarita Viñas y Soldevilla; Raquel Soldevilla y Ceballos; José Couce y Blanco; Ernesto Rodríguez y Alvarez; Juan Michelena y Santa María.

El Médico dice: "Cada dosis de Bismágen es un paso a la Salud"
Verdad evidente en miles de personas que padecían enfermedades del
ESTOMAGO,
afecciones concomitantes al
hígado y VESICULA;
úlcera gástrica o duodenal,
COLITIS o Intestinos,
y que con "Bismágen" recobraron completo bienestar.
BISMAGEN
En efecto:
Bajo la acción prodigiosa de Bismágen, aún en los casos en que DE NADA VALIERON OTROS REMEDIOS, cesan los Espasmos, los Dolores y las molestias; se detienen los vómitos, ya sean de líquido o de sangre; desaparecen la hiperacidez, la dilatación, los eructos agrios o ácidos, la sensación de llenura, el malestar general; al estreñimiento, diarrea y otros trastornos sucede la normalidad intestinal; renace el apetito y gusto por los alimentos; la nutrición consecutiva a una digestión correcta se manifiesta por el restablecimiento gradual y firme de las fuerzas, y la alegría consiguiente al nuevo estado de magnífica Salud se recobra y establece de modo definitivo.
AVISO: Recuerde que las IMITACIONES, aparentemente baratas, resultan caras... ¡y peligrosas! Rechácelas. Y desconfíe de los que intenten vendérselas.
Ensaye con un frasco del maravilloso patente Bismágen y bendecirá la hora en que decidió tomarlo.

Ahora a Dormir
y por la mañana
Adiós Resfriado!
Señora madre: En una noche puede Ud., casi siempre, cortarle un resfriado a su niño, sin hacerle tomar nada.
Al acostarlo, basta que le frote el pecho y el cuello con Vick VapoRub, el famoso ungüento que obra de dos modos directos a la vez: *Alivia la Congestión*—Al instante produce un calor confortante en el pecho al empezar a "extraer" la tirantez y a reducir la opresión. *Despeja las Vías Respiratorias*—Al mismo tiempo, los vapores medicinales que despide el VapoRub llevan, por inhalación, el alivio directo a las vías respiratorias, desalojando la mucosidad acumulada y facilitando la respiración.
Al amanecer, lo peor del resfriado casi siempre ha cedido.
GRATIS—Con Cada Paquete
Todo paquete de VapoRub contiene instrucciones completas para poner en práctica el nuevo Plan Vick para Dominar Mejor los Resfriados. Este Plan ayuda a usted no solamente a acabar más pronto con un resfriado sino a fortalecer su resistencia contra los resfriados, y a evitar muchos resfriados por completo.
VICK VAPORUB

DEFUNCIONES OCURRIDAS EL DOMINGO EN LA HABANA HASTA LAS 4 P. M.

Armando Nuse, blanco, 4 meses. Carlos III No. 3. Gastroenteritis.

Generoso Sánchez Coya, blanco, 88 años. Aguiar 3½. Asistolia.

Manuel Chi Lujen, asiático, 62 años. Zanja 19. Arterioesclerosis.

Juana G. Calderón, mestiza, de 21 años. Inquisidor 39. Tuberculosis pulmonar.

Rosa Martínez Prade, blanco, 60 años. Infanta 118. Miocarditis.

Rosa Hernández, mestiza, 56 años. Factoría 74. Anemia perniciosa.

Rosa Menéndez Caraballo, blanca, 45 años. Milagros y Goicuría. Mielitis.

Aurelia Estrada Herde, negra, 63 años. Rodríguez 25. Aortitis.

Berta Rivas Izquierdo, blanca, 18 meses. H. Mercedes. Atrepsia.

Francisco Díaz Díaz, blanco, 56 años. H. C. García. Anemia.

Manuel J. de Carrera, blanco, 84 años. Línea y C. Arterioesclerosis.

Petra Chiza Currachel, blanca, 80 años. Cerro 551. Cirrosis hepática.

María D. Fernández, blanca, 72 años. Línea 112. Anemia perniciosa.

Ramón Hernández Sardaña, blanco, 67 años. Virtudes 149. Hemorragia cerebral.

Francisco Pedre Pajon, blanco, 48 años. Q. La Benéfica. Tuberculosis.

Rosario Alvarez Ferrer, blanca, 33 años. H. Lebredo. Tuberculosis.

Santiago Alvarez Rizo, blanco, 65 años. Finca Calvario. Homicidio por instrumento contundente.

Pedro Bayate Cordero, blanco, 18 años. H. Las Animas. Paludismo.

Luis Hernández, blanco, 8 días. Manrique 54. Enteritis.

Avelina González Pérez, blanca, 54 años. Jovellar 9. Miocarditis crónica.

Manuel Hernández Bandera, blanco, 51 años. Cerro 551. Endocarditis aguda.

DEFUNCIONES OCURRIDAS AYER LUNES EN LA HABANA HASTA LAS 4 P. M.

Alejo Pinilla Gómez, blanco, 59 años. Suárez No. 7. Hemorragia cerebral.

Herminio Medina Ferrer, mestizo, 72 años. Antón Recio 9. Senilidad.

Josefa Sierra Peña, blanco, 58 años. Lagunas 62. Nefritis aguda.

Guillermo Ferraiz, blanco, 64 años. Consulado 39. Uremia.

Santiago Domínguez, blanco, 29 años. Hosp. C. García. Septicemia.

Primitiva del Canto, blanca, 58 años. Manuel Pruna 146. Bronconeumonía.

Heriberta Villar Soroa, negra, 29 años. Hosp. Maternidad. Septicemia puerperal.

Rudesindo Casares Lamelis, blanco, 43 años. Hosp. Las Animas. Fiebre tifoidea.

Aurelio J. Rodríguez, mestizo, 60 años. Guasabacoa 39. Pielonefritis.

María González, mestiza, 73 años. Hospital Municipal. Aneurisma de la aorta.

Pedro Luis Sueiras, blanco, 65 años. Infanta 136. Arterioesclerosis.

Víctor Roque, mestizo, 47 años. San José 166. Gastroenteritis.

Cándido Díaz Capote, blanco, 50 años. Hosp. Lebredo. Tuberculosis pulmonar.

Angel Vilar Mirabel, blanco, 18 meses. Hosp. Infantil. Neumonía catarral.

María Luisa Tría Pita, blanca, 41 años. Hosp. Municipal. Fibroma uterino.

Alicia Herrera Eisméndez, blanca, 30 años. Buenaventura 7. Tuberculosis pulmonar.

Pedro Duro Fuste, blanco, 23 años. Calzada del Cerro 745. Bronconeumonía.

José Alvarez Rodríguez, blanco, 8 años. Hosp. Infantil. Traumatismo por caída.

Angel López Torres, mestizo, 45 años. Hosp. C. García. Septicemia.

Urbano Ruiz, blanco, 49 años. Hospital C. García. Tuberculosis pulmonar.

Luis Faldiño, blanco, 53 años. Hospital C. García. Insuficiencia cardíaca.

Germán Cubas Mendiola, mestizo, 32 años. Hosp. C. García. Gangrena del pie.

Amparo Quintana Castro, mestiza, 38 años. Vapor No. 46. Neumonía.

Luciano Fernández Trevejo, blanco, 13 años. Hosp. Las Animas. Encefalitis.

Isabel Almagro s. o .a., negra, 19 años. Hosp. C. García. Quemaduras diseminadas.

Rafael Villazón Trevejo, blanco, 42 años. Maestri s. n. (Rpto. Porvenir), Cáncer del hígado.

Domitila Iturralde, negra, 60 años. Alambique 55. Cáncer del útero.

Perma-Grip
Pro-phy-lac-tic
MARCA REGISTRADA
MAL AMOLDADO
BIEN AMOLDADO
ALCANZA Y LIMPIA TODAS LOS DIENTES

AGREDIDA

En el Tercer Centro de Socorro fué asistida de lesiones menos graves Hortensia Manzano Sarracent, de 30 años y de Cádiz, 82, que según manifestó le fueron causadas por Eduardo Carrillo, vecino de Omoa, 11, al agredirla con una navaja cuando sostenían una disputa.

666 Líquido - tabletas Solve Ungüento Gotas para la nariz
Domina el PALUDISMO en tres días.
CATARROS en un día.
Tónico y Laxante

Cuando los cigarrillos IRRITAN SU GARGANTA
use Mistol
y note su alivio inmediato

El Municipio pone al curso recibos ratificando rentas

Han solicitado más licencias para abrir nuevos comercios e industrias en el término

En el Departamento de Impuestos Municipales, han sido presentadas las siguientes solicitudes para establecerse, los Comercios e Industrias detallados a continuación:

Daniel Cuetos y García, Cantina de Bebidas con Patente de Alcohol, en Diez y Siete, sin número, entre 26 y 28.

Benjamín H. Pincues, Almacén de Víveres con Limitación, en Compostela número 60.

Doctora Carmen Rosa Aguiar, Farmacia sin Aparatos, en F esquina a 11, sin número, entre 9 y 11, Reparto Batista.

Miguel Magraner Cursach, Fábrica de Loctetas, con Cinco Prensas, en San José número 36, entre Mangos y Remedios, Jesús del Monte.

Florentino Nibol y Navarro, Bodega con Alcoholes, en San Joaquín número 63, esquina a Corta.

Diez y Ramos, Almacén de Sedería, Quincalla, Juguetería, en Sol número 80, entre Aguacate y Habana.

Artes Gráficas S. A., Taller de Litografía, en Avenida de Menocal número 60, esquina a Peñalver.

D. A. Roque, Almacén de Ferretería, en Arbol Seco, sin número, esquina a Peñalver.

José García Nieto, Figon con Alcoholes, en San Miguel número 1, entre Prado y Consulado.

Marcelino Avello Avello, Cantina de Bebidas con Patentes de Alcohol, en San Benigno esquina a San Leonardo.

Domingo Martínez y Méndez, Cantina de Bebidas, en Font y R., en Cárdenas, Reparto Batista.

José González Hernández, Dos mesas de billar, en Teniente Rey número 48, entre Habana y Compostela.

Cándido Fernández Pérez, Vidriera de Tabacos y Cigarros, en Vigía número 49, por Príncipe.

Benito y Justo Reimundo, Cantina de Bebidas, en Santa Clara número 20.

Solís, Entrialgo y Compañía, Imprenta con Motor, en Aguila número 72, entre Neptuno y San Miguel.

Modesto García y José García, Cantina de Bebidas con Patentes de Alcoholes, en Pérez y Villanueva, entre Villanueva y Acierto.

Celestino Pérez, y Celestino Suárez, Cantina de Bebidas con Patentes de Alcohol, en Santa Emilia y Dolores, entre San Indalecio y Dolores.

Compañía Cubana de Cemento Portland, Escritorio, Despacho u Oficina de Industria establecida fuera del Término Municipal, en Edificio Manzana de Gómez, Departamentos números 330 al 337.

América García de la Figal, Dos de Luzuriaga número 97.

Juan Sorondo, doctor Ruiz de Luzuriaga número 196.

Adela Rodríguez, Agencia de Colocaciones, en Cuba número 60, entre Empedrado y OReilly.

Manuel Lamas Fernández y Daniel Rey Lamelas, Tren de Cantinas, en Fernandina número 14, entre Estévez y Santa Rosa.

Vicente Vallejo G., Tienda de camas de metal y de madera, en San Rafael (Vestíbulo del Teatro Nacional) número 1, entre San Rafael y San José.

Compañía Habana S. A., Escritorio, Despacho u Oficina, en OReilly (Presidente Zayas), número 40, esquina a Aguiar.

Victoriano Bujosa Alberti, Herrero, Cerrajero, en Dolores número 32, entre San Leonardo y Enamorados.

Compañía Azucarera Elia, Escritorio, Despacho u Oficina, en OReilly (Edificio la Metropolitana, Departamento número 521), entre Aguacate y Compostela.

RECTIFICACIONES DE RENTAS

Por el Negociado de Adresógrafo y Control del Departamento de Impuestos Municipales, han sido puestos al cobro los siguientes recibos por rectificaciones de rentas de Fincas Urbanas.

Caridad Ortíz Jordán, Dragones número 7.

Herederos de Manuel García y otros, Dragones número 31 y 33.

María Méndez Pérez, doctor Ruiz número 262, entre 29 y 31, Vedado.

Manuel Rodríguez, doctor J. de Cárdenas número 11, entre Villegas y Aguacate.

Castro Francisco Castro, Diecisiete número 15, Vedado.

Armando Montes, Diecisiete número 54, Vedado.

Alfredo Portas Rojas, Diecisiete número 56, Vedado.

Antonio y Juan de Dios del Valle, Diecisiete número 536 E, y 536 F, Vedado.

Antonio y Juan de Dios del Valle, Diecisiete número 536 K, y 536 L, Vedado.

Eugenio Rodríguez Alonso, Diecisiete, sin número, entre 18 y 20, Vedado.

José Alvarez Fernández, Daoiz número 61, entre Colón y Terreno del Ayuntamiento.

José R. de la Cámara, Enrique Villuendas número 9.

Manuel y J. Martínez, Enrique Villuedas número 11.

Enrique Aguirre Leal, Enrique Villuendas número 57.

Jaime Benager, Francisco Vicente Aguilera número 199.

Ramón Viñales, Enrique Villuendas número 83.

Ramón G. Echevarría, Enrique Villuendas número 101.

Lucrecia Díaz y Hernández, Enrique Villuendas número 106.

Guillermo M. Cancio, Enrique Villuendas número 127.

Esperanza Mallén viuda de Santacruz, Enrique Villuendas número 132.

Luis A. Santeiro, Enrique Villuendas número 135.

Pedro Miragalla, Finlay número 38.

Joaquín Suárez, Enrique Villuendas número 150.

Ovidio Giberga, Enrique Villuendas número 163.

Antonio Alvaro Díaz, Enrique Villuendas número 166.

Antonio Alvarodíaz, Enrique Villuendas número 166, letra B.

José Alvarez Ruiz, Francisco V. Aguilera números 88 y 90.

Cruz, Díaz y González, Enrique Villuendas número 171.

Luciano Peón Migolla, Enrique Villuendas número 177, letra B.

Los contribuyentes mencionados podrán abonar dichos recibos sin recargo alguno durante treinta días.

INSTITUTO OFTALMICO NACIONAL
CLINICA DE OJOS
DR. ENRIQUE CUELLAR DEL RIO
DIRECTOR OCULISTA
Consultas 9 a.m a 7 p.m. REINA No. 88. Teléfono M-7766

INTERESA EL SUBSECRETARIO DE EDUCACION QUE SITUEN FONDOS PARA PAGAR A LOS PROFESORES

Ayer tomó posesión de la Dirección de Rentas, el Sr. E. García Guzmán. Desde el próximo jueves se reanudarán las juntas del Secretario con los Jefes de Departamentos

El Secretario de Hacienda recibió ayer mañana, la visita de los señores Garca Baylleres y Llansó, quienes en días pasados, pidieron que se autorizara al Instituto Azucarero para que se sobregire y pueda hacer unos pagos inmediatos. El Sr. Montoulieu les manifestó que no había podido tratar ese asunto, pues es criterio de la Comisión de Secretarios encargada de los problemas de la industria azucarera, tratarlos siempre en conjunto. Agregó que, si de la conferencia celebrada ayer tarde en la Secretaría de Estado, se le autorizaba para ofrecerles alguna respuesta concreta, lo haría hoy mismo. Dichos señores prometieron volver hoy a visitarlo y a saber si había alguna solución.

Pago de sueldos a Catedráticos

El Secretario de Hacienda recibió la visita del Dr. Gonzalo Cuní, Subsecretario de Educación el cual se interesó porque se haga una transferencia de crédito con objeto de pagar los sueldos atrasados a los Catedráticos.

Una vieja deuda

El señor Manuel Ajuria, Presidente de la Agencia Cooperativa de Exportación de Azúcar elevó un escrito al Secretario de Hacienda interesando que se le abone la cantidad de $8.750.000, adeudo que no ha hecho efectivo aún la Comisión Liquidadora de dicha entidad. Prometió el señor Montoulieu contestar dicho memorándum a la mayor brevedad posible.

Consejo de Directores

Desde la entrante semana, todos los jueves por la tarde, se reunirá el Consejo de Directores Generales de la Secretaría de Hacienda, con el Secretario, de acuerdo con el plan del anterior Secretario, Dr. M. Dorta Duque. Estima el señor Montoulieu muy útil y necesaria esta reunión, pues durante la misma podrán cambiar impresiones y tomar acuerdos en beneficio de la Administración.

En la del próximo jueves se dará cuenta del plan de reorganización del ex-Director de Renta, Dr. Juan M. Lagomasino, que trataba de encauzar aquella Dirección General y el que fué entregado al señor Montoulieu por su autor, a requerimientos suyos, para ver lo que podía y debía utilizarse.

El nuevo Director de Rentas

Ayer mañana tomó posesión de la Dirección General de Rentas, el señor Eugenio García Guzmán, que ya desempeñó dicho cargo con gran celo y competencia, anteriormente.

Estuvieron presentes el Secretario y Subsecretario de Hacienda, Ingeniero señor Eduardo I. Montoulieu y el Dr. Luis Vidal, respectivamente, así como los altos jefes de la Secretaría y casi todos los jefes y empleados de la referida Dirección.

Le hizo entrega el Subdirector de Rentas, señor Caraballo, quien en breves palabras dió cuenta del acto, sin presentar al nuevo jefe, que vuelve a un sector donde cuenta con viejos amigos y compañeros.

La papa para semilla

Ayer tarde celebraron una entrevista con el Secretario de Hacienda, los Directores Generales de Aduana y del Servicio Central, para darle cuenta del plan proyectado con objeto de resolver el problema de la papa para semilla, pues se quiere, a toda costa, impedir los fraudes.

Suprimido el refrendo en los expedientes

El Secretario de Hacienda ha firmado un Decreto, acordando dejar sin efecto el Decreto dictado el 26 de agosto de 1936, en el que se ordenaba el refrendo o visado en los expedientes, de acuerdo o resoluciones dictadas por los diversos Departamentos de la Secretaría, antes de comunicarse a los contribuyentes e interesados. Se dispone que el procedimiento, en lo sucesivo, sea el que preceptúan las leyes y reglamentos.

Para una fábrica de envases

La Dirección General de Aduanas ha enviado una circular a las Aduanas de la República, en la que da cuenta de que ha sido autorizada por Decreto Presidencial, la Compañía Nacional de Envases Metálicos para importar por los puertos de la República las maquinarias, equipos y accesorios necesarios para el establecimiento de una fábrica de envases metálicos y pastas dentífricas.

Papel impermeable

También se le da cuenta a las Aduanas de la concesión otorgada al señor N. Thompson, para importar, libre de derechos arancelarios, quince mil rollos de papel impermeable, perforado, para usos agrícolas; esta importación está autorizada únicamente si dicho papel procede de los Estados Unidos de América, en un plazo máximo de 12 meses, quedando el regular por la Secretaría de Agricultura los permisos para verificar parcialmente las importaciones, así como para comprobar la aplicación y uso adecuado de dicho papel.

Un plazo a Checoeslovaquia

La circular núm. 133 enviada por la Dirección General a las Aduanas de la República, inserta el decreto que autoriza a Checoeslovaquia por un plazo de tres meses más para incluír en el cómputo beneficiado por el trato preferencial las importaciones de productos cubanos hasta cumplir el mínimo especificado. Vencido el plazo y con vista del resultado de las estadísticas se determinará la política arancelaria a seguir con aquel país, en relación con las tarifas aplicables.

Las recaudaciones

El sábado, da 9, se recaudó la cantidad de $944.862.86, ascendiendo lo ingresado en la Tesorería General en lo que va de año económico, a $39.201.393.23.

Comisión de Jubilaciones Judiciales

El Presidente del Tribunal Supremo ha comunicado al Secretario de Hacienda, que la Sala de Gobierno de dicho Tribunal ha designado, para formar la Comisión de Jubilaciones y Pensiones, durante el año 1937 a los señores Rogelio Benítez de Cárdenas, Presidente de la Sala de la Audiencia de la Habana; Alfredo Bernal Obregón, Abogado Fiscal del Tribunal Supremo; Gabriel Vandama y González, Magistrado jubilado del Tribunal Supremo, el primero como Presidente y los demás como vocales, y suplentes de éstos los señores Juan Manuel Navarrete, Magistrado de la Audiencia de la Habana; Cayetano Socarrás López, Teniente Fiscal de la propia Audiencia de la Habana, y Wenceslao Gálvez del Monte, Teniente Fiscal jubilado de la misma.

Exportación de tomates

En los vapores «San Mateo» y «Veragua», fueron exportados para los mercados norteamericanos 22,127 lugs de tomates, debidamente inspeccionados por la Sanidad Vegetal.

Concierto que ejecutará esta noche a las ocho la Banda de la Policía en el Anfiteatro

He aquí el programa que ejecutará la Banda de la Policía Nacional, hoy, martes, en el Anfiteatro, a las 8 de la noche:

1 Pasodoble torero «La Puerta del Sol», de M. San Miguel.
2 Obertura «La Disposición de Londres», de Auber.
3 «Scenes Pittoresques», de J. Massenet, dividida en cuatro partes: a), Marche; b), Air de Ballet; c), Angelus; d), Pete Boheme.
4 «Comic Tat-Too» (Huelga de Músicos), de Fahrbach.
5 Mosaico Humorístico «Radioescucha Inquieto» (petición), de C. Herrero.
6 Sonsonete «Cuidadito, Compay Gallo, cuidadito», de A. Fernández.
7 Danzón «Gratitud», de E. Peña.
8 Himno Nacional cubano», de Perucho Figueredo.

Ayude a Sus Riñones á Eliminar los Acidos y Venenos
Sus riñones tienen nueve millones de diminutos tubos o filtros que Ud. pone en peligro si toma medicinas ordinarias e irritantes, o si los descuida. Sin que Ud. se dé cuenta, la debilidad de los riñones puede ser la verdadera causa de que Ud. tenga que levantarse repetidas veces durante la noche, de la nerviosidad, vértigos, hinchazón de los tobillos, trastornos de la vejiga, dolores de cabeza y de espalda, reumatismo, dolores en las piernas, ojeras, piel reseca y manchada, acidez, ardor, escozor y pérdida de vigor. ¡No arriesgue! ¡Puede poner en peligro su salud! Consiga pronto la fórmula de un médico, garantizada, conocida con el nombre de Cystex (Siss-Tex), $5.000.00 dólares han sido depositados en el Westminster Bank, de Londres, Inglaterra, para respaldar la garantía de que Cystex le dará nueva salud y vitalidad en pocos días, hará que Ud. se sienta más joven y pondrá fin a sus males en 8 días, o se le reembolsará su costo al devolver la caja vacía. Pida Cystex en la botica.

La manera más natural de tomar un laxante...
¡Masticando! Largos estudios científicos han permitido ahora la preparación, bajo forma de chicle, de un laxante—Feen-a-mint—cuyo valioso ingrediente medicinal se lleva a los intestinos, sin apercibirse, gradualmente... ¡con la saliva que produce el mascarlo!... Esto sí que es natural y agradable... y los resultados son notables: sin cólicos ni dolores, Feen-a-mint estimula suavemente la limpieza intestinal y corrige el estreñimiento. Por eso infinidad de personas van dejando los antiguos métodos y optan por
Es benéfico y seguro porque se masca
Feen-a-mint
El chicle-laxante—Sabe a menta.

M.E.C.D. 2016

EN VIAJE DE INSTRUCCION LLEGO UN BUQUE ESCUELA DINAMARQUES QUE ESTARA AQUI CUATRO DIAS

TRAE 119 ALUMNOS DE NAUTICA, QUE DESEMBARCARAN HOY PARA RECORRER EN AUTO LA CIUDAD

En el «Queen of Bermuda» arribaron 570 turistas, que son los primeros que trae en esta temporada invernal. Más de dos mil tercios de tabaco se expidieron para Europa y E. U.

En viaje de instrucción de alumnos de náutica, con itinerario que reclama seis meses y medio de navegación de altura, llegó ayer a la Habana, en su primera visita a nuestro puerto, el velero de enseña dinamarquesa «Danmarck», fragata de unas mil toneladas de desplazamiento y 555 toneladas netas.

El buque, si bien es mercante, pertenece al Gobierno de su nación, por lo que le está permitido usar la bandera con el escudo nacional.

Manda el «Danmark» el comandante A. Ankerson, un atento caballero, que gentilmente dió cuantos informes solicitó nuestro repórter para el presente trabajo informativo, y, además, lo acompañó en su recorrido por los departamentos de la nave.

Comparten el comando de la «Danmarck» 16 oficiales. Los alumnos de náutica que viajan en la fragata suman 119.

La «Danmarck» tiene solamente cuatro años de construída, sin que en la misma se haya suprimido ningún detalle de los buques de su tipo; posee, desde luego, cámaras, salones de estudio, comedores y alojamientos muy higiénicos y magníficamente distribuídos.

Los alumnos reciben clases por grupos de cuarenta y los salones de estudios quedan independizados unos de los otros para impedir interferencias.

Basta decir sobre la vida de la gran muchachada a bordo, que ninguno ha enfermado durante el viaje.

La «Danmarck» dispone de motores Diesell, de a 250 HP. y cuenta asimismo con potente estación inalámbrica que mantiene el buque en diaria comunicación con su país. Dispone también de un refrigerador para la conservación de carnes y otros productos de fácil descomposición.

Cuando el buque quedó fondeado se verificó en el fondeadero la interesante faena de aferrar el velamen.

Los alumnos ,ágiles, treparon y bien pronto cada uno cumplió su cometido en el sitio que se le tiene asignado.

El presente viaje de la «Danmark» lo emprendió en Copenhague, y ha hecho escalas en Darmouth, Inglaterra, Funchal, en Madeira; Santa Cruz de Tenerife, en las Canarias; Trinidad y New Orleans, de donde procede.

El buque, permanecerá en nuestro puerto cinco días, al cabo de los cuales saldrá para Dover, Inglaterra, para desde allí regresar a Copenhague, a donde piensan llegar el 20 de Marzo próximo.

Los alumnos serán enviados a tierra en dos grupos.

Por intermedio del Cónsul de Dinamarca en la Habana, se recibirán visitas a bordo.

El «Cuba»

Llegó el vapor americano «Cuba» que trajo carga general y 74 pasajeros, en su mayoría turistas.

El «Queen of Bermuda»

Procedente de New York y escalas, llegó el hermoso trasatlántico inglés «Queen of Bermuda», que vino consignado a la New York and Cuba Mail S. S. Co., y por tanto, atracó a su muelle de la Habana.

El «Queen of Bermuda», es el primer viaje que rinde en la presente temporada invernal. Trajo 3 pasajeros para la Habana, y 570 excursionistas, entre los cuales figuran gran número de miembros de la General Electric Co.

Para la Habana llegaron Carroll Proctor y señora, Maurice Wheeler.

Entre los turistas anotamos a la autora americana Blanch Burnontt, el capitán Denis Sheridan.

Dos excursiones

Son dos los grandes grupos que viajan en el «Queen of Bermuda», el de la General Electric y otro de la Easter Life Insurance Co., que celebraron sus convenciones anuales.

Con los de la General Electric viaja Mr. J. J. Donovan, General Manager, y señora y A. C. Roy, Gerente general de Ventas y señora, y con el otro grupo Mr. Havry Yatin, Vicepresidente de la Eastern Life y señora.

Tabaco para Europa

El vapor sueco «Rangnhildholm» llegó de Galveston y tomará en la Habana 1.708 tercios de tabaco para Noruega y novecientos tercios y una caja de tabacos torcidos para Stokolmo.

Almuerzo en el Distrito Miguel A. Hernández

El comandante Manuel Morales, Jefe del Distrito Naval Miguel A. Hernández, ofreció ayer un almuerzo íntimo al que asistieron el Administrador de la Aduana de la Habana, doctor Alfredo Botet, el capitán del Puerto señor Eduardo Hernández, el Jefe de la Policía Marítima Capitán Oscar Hernández Murias, el Teniente del propio cuerpo Arnaldo Paniagua, el Alcalde de Guanajay, el Ayudante del Distrito, Teniente Justiz, y los señores Menéndez y Carlos Cintas.

En el almuerzo se cambiaron impresiones entre el Comandante Morales a cuya custodia está el orden público en el puerto y las autoridades civiles y también respecto a la cooperación que la Marina de Guerra Constitucional, ofrecerá al Administrador de la Aduana señor Botet.

Alta recaudación

Un nuevo día de alta recaudación obtuvo ayer la Aduana de la Habana, puesto que los ingresos sumaron 136.803 pesos y 21 centavos.

Pasa al tránsito

El capitan de la Policía Marítima señor Hernández, ha dispuesto que el sargento Sanjurjo, pase a prestar servicios, como segundo, a la Sección de tránsito y turismo de la Policía Marítima.

El «Beaufort»

De Puerto Padre, y conduciendo miel de purga en tránsito, llegó ayer el vapor noruego «Beaufort».

Pasajeros de Miami

Por la vía de Miami llegaron ayer el exSecretario de Comunicaciones y Delegado al Congreso de la Paz de Buenos Aires, doctor Rafael Santos Jiménez, el Ministro de Cuba en Londres, señor Pedro Martínez Fraga, Mercedes Pina, Mario Aguilera, Irene Du-Pont y familia, John Lyons, Napoleón Lyons.

Salidas

Salieron ayer: el «Peten», para Kingston; el Barkun, para Veracruz; el Ragnbildsholm, para Oiso, y el Sixaola, para Cristóbal.

Productos cubanos

Lleva el Santa Clara carga general, correspondencia y los siguientes productos cubanos, para el puerto de su destino:

Cajas de tabaco torcido, 6.
Pacas y tercios de tabaco en rama, 656.
Barriles de tabaco, 5.
Balas de esponjas, 532.
Cajas de ron, cien.
Huacales de frutas y vegetales, dos mil.

Nota: También embarcan en este vapor Mr .y Mrs. Ely Culbertson.

Famoso escritor norteamericano y experto en «Bridge», señor Oscar B. Cintas, Harold J. Griffiths, Arthur Putman y otros.

El «Santa Elena»

El vapor americano «Santa Elena» llegará a la Habana al medio día de mañana 13, procedente de Ensenda México y escalas vía el Canal de Panamá. Trae el Santa Elena un grupo de pasajeros para esta ciudad y en tránsito así como doscientas toneladas de carga general para la Habana, y sacos de correspondencia.

Entre otros, desembarcarán en la Habana los siguientes pasajeros:

Mr. y Mrs. Leon M. Voorsanger, miembro de la firma «Lyons Magnus», de San Francisco, Cal.

Mr. y Mrs. Wm. Crawford, conectado con «Woodland Rice Milling Company de Woodland, Cal.

Entre los pasajeros que siguen en el Santa Elena, figuran los siguientes, en tránsito:

Mr. Frank Post, Presidente de «Washington Water Power», de Spokane, Was.; Mr. Forrest Berg, dueño de «Chas F. Berg Inc.», la tienda más grande de Departamentos en Portland, Oregon; Mr. y Mrs. Carl R. Gray, Presidente de «Union Pacific System»; Coronel y Mrs. Chas Gow e hija Kiss Grace, Ingeniero de la firma de contratistas «Warren Bros», en Boston Wass., y exAdministrador de Correos de Boston; Mr. M. E. Wangenheim, Presidente de «California Conserving Comp.» Mr. C. F. Roberts, Superintendente General de la misma firma anterior; Mr. E. P. Gesellchen, Administrador General de ventas de la misma firma anterior.

SE DESHACE DE 41 LIBRAS DE PESO

La Srta. Florence Splett, dice: «Mi mará obtuvo tan maravillosos resultados con Bonkora que resolví probarla yo también. En 8 semanas reduje 41 libras, mis caderas adelgazaron diez pulgadas y puedo usar vestidos dos tallas más pequeños.—Paresco 10 años más joven y estoy siempre animosa». No importa cuantas libras quiera Ud. reducir, cinco libras, o cincuenta libras— pruebe Bonkora. De Venta en todas las farmacias, boticas y droguerías.

BonKora

150

CADENA CRUSELLAS
"SEMANA MONUMENTAL"

ESPERANZA IRIS
PACO SIERRA

Actuarán HOY y todos los días hasta el miércoles 13 de Enero, de 12½ a 1½, en la Audición Popular de la CADENA CRUSELLAS

ROPA BLANCA Y CASA PROPIA
JABON CANDADO

PREPARE SUS NERVIOS!
Los demonios del timón
ESTAN AQUI

TESTIMONIO DE GRATITUD A UN CONSUL CUBANO

Habana, enero 6 de 1937.
Gral. Rafael Montalvo.
Secretario de Estado.
Ciudad.
Distinguido Señor Secretario:

La República de Cuba puede sentirse justificadamente orgullosa y satisfecha de contar entre sus representantes en el extranjero al señor Fernando Pena, Cónsul en Gijón.

Mi señora esposa y yo acabamos de regresar de España, salvados, como otros muchos, por el denodado esfuerzo, la actividad sin límites y el valor a toda prueba del señor Pena, que ha rendido una labor incesante, animado por un espíritu de alta humanidad, arrostrando mil peligros. A cada momento, ha puesto en riesgo su propia vida por salvar la de los demás.

El comportamiento del Cónsul de Cuba en Gijón, funcionario que nos honra y prestigia, ha grabado merecidamente la expresión de gratitud y reconocimiento que por siempre le guardamos, de cuyos sentimientos son partícipes tantos cubanos y españoles que han residido en Cuba, que sólo así, con un recuerdo imborrable en lo más profundo del corazón, podrán corresponder a los elevados sentimientos de este inolvidable hombre.

Aprovecho la oportunidad de esta felicitación por contar con funcionario de carácter y condición del señor Pena, para expresarle mi mejor consideración y quedar de usted muy atentamente.

Manuel Alvarez Fernández.
s/c Cárdenas número dos.

CRONICA HABANERA

EL TE DEL COUNTRY

En la mayor animación se desenvolvió el té bailable del sábado último en el Country Club.

Como de costumbre congregáronse en aquella hermosa terraza numerosos parties, bailándose hasta las ocho y media de la noche con el concurso de la orquesta Habana Casino.

Entre la concurrencia el cronista anotó algunos nombres.

En primer término, una mesa de numerosos matrimonios: Luis Menocal y Alicia Nadal, Primitivo del Portal y Justina Monteagudo, Carlitos Monts y Juanita Cano, Gustavo Bustamante y Helen Rumstine, Ernest Steward y Ruth Steward, Pascual de Rojas y María Antón, Tomás Hidalgo Gato y Celia Comas, Ramón Martínez Pedro y Mariíta Barrueco, Ramón García Mon y Carmen Fernández Valle.

Se completaba el party con la interesante Cuca de la Torre.

El señor Leslie Patin y su gentilísima esposa Ondina de Armas en otra mesa con Paco Gómez y su encantadora esposa Ana María Sánchez Crusellas, el señor Chicho Macía y Mr y Mrs J. B. Lane de New York.

Un party de tres parejitas.
Cristina Castelví y
Manolín Menéndez.
Alicia Menocal y
Eduardo Montalvo.
Madeline Menocal y
José Andrés Rionda.

El doctor Miguel Angel Párraga y señora Sylvia Bachiller con el Marqués y la Marquesa de Tiedra y el señor Salvador Castañeda y señora Nena Pérez Piquero.

Una mesa de matrimonios jóvenes con Jorge Alfredo Belt y Alicia de Cárdenas, Harry Romney y Yiyina de Cárdenas y Alberto Belt y Bebita Alonso.

El Encargado de Negocios de la Argentina, señor Luis S. Luti y su bella esposa Crucita Maytorena con Eugenio Sardiña y Georgina Menocal de Sardiña, Mayito Menocal y Beba Almagro de Menocal, Guillermo Aguilera y Elena Pollack de Aguilera, María Matilde Aróstegui y Edgar Fraga, Encargado de Negocios del Brasil.

Otra mesa de parejitas ordenada así:
María de los Reyes y
Carlos Martín,
Carina de Posada y
Luis Santeiro,
Childa Touzet y
Paco Mendieta.

Flora María Lamar, la bella señorita, se hallaba en otra mesa de compañera con el doctor Juan Luis Rodríguez.

Y en otra la linda Hortensia Colas con el joven Jorge del Portal.

Tres jóvenes matrimonios, José Manuel Coroalles y Elena de Cárdenas, Ricardo Morán y Lila Forcade, Joaquín Viñals y Mercy Taquechel.

Una mesa con dos parejas:
Enrique Gómez Waddington y
Waldo Salazar,
Mimí Sánchez y
Pancho Miranda.

El señor Segundo Casteleiro y su distinguida esposa Lolita Colmenares, en otra mesa con el señor Gaspar Vizoso y señora Isolina Colmenares.

Otro party con Orencio Nodarse y su elegante esposa Estela Alonso.

Eduardo Delgado y Ela Aguiar de Delgado, José Luis Estefani y Lilia Carrera.

Antonio Giraudi y Dulce María Milagros con la encantadora señorita María Luisa Milagros.

Edwin Alexander y señora Dinorah Boyez.

Otro party con Mr y Mrs Clarence Marine y Mr y Mrs John A Thompson.

Una mesa con dos parejitas:
Lolita Coroalles y
Manolo Bustamante,
Lillian Cordovés y
Antonio Coroalles.

El doctor Guillermo Castelví y su distinguida esposa Cristina Fernández en otra mesa con los esposos Francisco de Paula Valiente y Pilarcita Ponce de León.

María Kindelán, señorita muy gentil y muy graciosa, en otra mesa, con el joven Rafael Montoro.

El doctor Ventura Dellundee y su joven esposa Carmen Menocal, tenían en su mesa al Agregado Comercial de los Estados Unidos señor Walter J. Donnelly y a su gentil esposa María Elena Samper.

Fernando Palacio y Nena Valle en otra mesa.

En otro party el doctor Ricardo Repilado y su interesante esposa Ofelia Cabrera.

Dos distinguidos matrimonios, Antonio Santeiro y Fina Calbó y Joaquín Díaz y Beba Moya.

Un simpático party con Charlie Fanjul y Loló Casteleiro de Fanjul, Alfonso Fanjul y Lillian Gómez Mena de Fanjul, Cristina Casteleiro y Willy Menocal.

En una petite table la señorita Sara Giménez y el joven Juan Luis Bilbao.

Por último la mesa del joven y estimado matrimonio Tomás Terry y Herminia Saladrigas con el doctor Jorge García Montes y su bella esposa Conchita Morales, la señorita Cristina Saladrigas y el cronista.

EN EL NACIONAL. — Ayer fue día de gran público en el Teatro «Nacional» con motivo de estrenarse la grandiosa cinta «María Estuardo Reina de Escocia» en la que Katherine Hepburn y Fredric March hacen derroche de sus magníficas condiciones artísticas.

Hoy vuelve a la pantalla esta cinta.

Y con ella la bella producción de la R. K. O. Radio titulada «La Segunda Mujer» con Gertrude Michael en su role central, que también se estrenó ayer.

El jueves se estrena «Rebelión» gran éxito cinematográfico.

CONFERENCIA.—Mañana, miércoles, a las 9 de la noche, tendrá lugar en el Palacio Municipal la undécima «Conferencia de Historia Habanera», organizada por el Historiador de la Ciudad, doctor Emilio Roig de Leuchsenring, a iniciativa del Alcalde, doctor Antonio Beruff Mendieta.

El conferenciante de esa noche lo será el joven y notable bibliógrafo doctor Fermín Peraza, muy competente director de la Biblioteca Municipal, a quien se debe la admirable organización y eficiencia que hoy posee dicho establecimiento de cultura. El doctor Peraza ha de dar a conocer el valioso estudio que ha realizado sobre «Antonio Bachiller y Morales, el padre de la bibliografía cubana», en el que, además de la intensa labor intelectual de Bachiller, analizará, también, sus actividades patrióticas que le ocasionaron persecuciones y destierros.

La Banda Municipal, dirigida por el maestro Reynoso, ejecutará el siguiente concierto de música cubana:

1—Himno Nacional, P. Figueredo.
2—Duelo (Elegía Musical dedicada por la «Revista Ilustrada», de New York, en enero de 1889, a los deudos del sabio hispanoamericano Antonio Bachiller y Morales).
3—Ojos brujos (capricho cubano), G. Roig.
4—La Piñata, M. Saumell.
5—El Pensamiento, J. White.
6—Vuelta al hogar, I. Cervantes.

La entrada a estos actos es libre, sin que se requiera invitación alguna.

NOTA DE DOLOR. — En la noche de ayer a una avanzada edad exhaló el último suspiro la señora Sarah Soldevilla viuda de Viñas, dama respetable de grandes bondades y virtudes.

Su muerte lleva el luto y dolor a un hogar de esta sociedad donde será llorada eternamente.

Llegue con estas cortas líneas nuestro pésame a todos sus deudos en especial a su hijo el doctor Francisco Viñas.

Para las cinco de la tarde de hoy está dispuesto el entierro.

Descanse en paz.

DESDE NUEVA YORK.—Nos llega la noticia desde Nueva York de haber contraído matrimonio en la Catedral de San Patricio en aquella ciudad, la señorita Margarita Rojo y García con el señor Max Paetzold y Heinsen.

Fueron padrinos del acto, el señor John J. Nangle y la señora Caroline J. Nangle.

Los esposos salieron después de la ceremonia hacia Washington donde pasarán la luna de miel.

(Continúa en la página SIETE)

JOYERIA "LE TRIANON"
•modernice sus joyas•
Crearemos un diseño especial para Usted. Absoluta Garantía,
Precios Módicos.
la casa de los Regalos Artísticos
Prendrillo de brillantes y platino, ejecutado en nuestros talleres.
Salvador Fondón: Galiano 91

Sólo quedan dos días:
Hoy y Mañana
No pierda usted la tercera de nuestras
OFERTAS de ENERO

En ella le brindamos la ocasión de adquirir uno o más cortes de Vestido por bastante menos de lo que habrían de costarle normalmente. Observe usted todas estas rebajas:

Estampados:

Tweed y Rayón estampados, en muy buena calidad, a cuadros, óvalos y con jaspeados.
Rebajadas las 4 varas a **0.98**

Crepé Rayón estampado, en fondos oscuros, con diseños modernos muy variados.
Rebajadas las 4 varas a **1.35**

Seda Fría, en muy diversos estilos, todos de novedad; sobre fondos medios y oscuros.
Rebajadas las 4 varas a **1.78**

Crepé Acetate estampado, a base de flores y cuadros, predominando el blanco y el negro.
Rebajadas las 4 varas a **2.18**

Sedas estampadas, con muy bellos motivos florales, cuadros y óvalos sobre fondos oscuros.
Rebajadas las 4 varas a **2.58**

Color entero:

Crepé Cantón y corrugado, en diversos tejidos y en las tonalidades más de moda.
Rebajadas las 4 varas a **2.64**

Sedas de fantasía en color entero, considerable variedad de tejidos y colores nuevos.
Rebajadas las 4 varas a **2.92**

Crepés mate y brillo con revés satinado, hilos metálicos, etc. En los tonos más de moda.
Rebajadas las 4 varas a **3.92**

Terciopelos:

Terciopelo Chiffón francés, muy buena calidad. Más de 35 tonos, incluyendo blanco y negro.
Rebajado: la vara a **1.00**

Terciopelo Chiffón de inmejorable calidad, en 42" de ancho. Completo surtido de colores.
Rebajado: la vara a **2.50**

fin de Siglo
san rafael y águila, tlfonos: m-5991-92-93

¡APROVECHE!
Solo durante el mes de ENERO
Radio GENERAL ELECTRIC
Modelo A-82

$90.00
Onda Corta y Larga
Ocho Válvulas Metálicas
CAJA PILOTO - BOCINA ESTABILIZADA
ESCALA SINTONIZADORA HORIZONTAL
PERMALINERS
Le deleitará con los programas del mundo entero.
Ofrecemos otras gangas durante Enero en todas nuestras agencias
GENERAL ELECTRIC

✝

E. P. D.

EL SEÑOR

Alonso Franca y Alvarez de la Campa

HA FALLECIDO

Y dispuesto su entierro para las cuatro y media de la tarde de hoy, su viuda y hermano, que suscriben, en su nombre y en el de sus familiares, ruegan a las personas de su amistad se sirvan asistir a la referida hora a la casa calle G y 21, Vedado, para acompañar el cadáver al Cementerio General, favor que agradecerán.

La Habana, Enero 12 de 1937.

Mireille García Viuda de Franca. Porfirio Franca

Se ruega no envíen flores.

JAGUEY GRANDE PREPARA MAGNOS FESTEJOS PARA EL «DIA DE LA CARIDAD»

JAGUEY GRANDE, enero 11. DIARIO, Habana.—En el Liceo de esta localidad se efectuó hoy una importante reunión con el objeto de nombrar la directiva que ha de integrar las fiestas de Caridad, cuyo producto irá a engrosar los fondos para las creches, hospitales y asilos. Asistieron Ramiro Vasallo, capitán del puesto de la Guardia Rural; la señora Zoila Rosa Díaz de Vasallo y numerosas personalidades. Dichas fiestas comenzarán los días 30 y 31 del corriente mes. La señora Vasallo, como presidenta de los festejos, nombró vicepresidenta a la señora Cira Bages de del Valle, esposa del jefe del Puesto de esta localidad y como directora de propaganda a la señora de Ipiña.—**Hernández Espinosa**, corresponsal.

ROBO

Antonio Villazón Deus, de 28 años y de B, entre 9 y 10, Reparto Batista, denunció en la Décimatercera Estación que de su domicilio le sustrajeron prendas y dinero en efectivo, por valor de 200 pesos.

ABURRIDA

El comandante Eleuterio Vega se constituyó en el Primer Centro de Socorro, donde fué asistida de una grave intoxicación Dora Rodríguez Gato, que sufrió al ingerir gran cantidad de creolina, con el ánimo de privarse de la vida.

E.C.D. 2016

DIARIO DE LA MARINA

(S. A.)
FUNDADO EN 1832
(Dirigido hasta 1919 por D. Nicolás Rivero y Muñiz)
DIRECTOR: D. JOSE I RIVERO
ADMINISTRADOR: D. CELSO GONZALEZ
Domicilio Social: PASEO DE MARTI, número 103.
Joshua B. Powers, Inc. 120 E. 42nd. St. New York City.

Editado por la Cía. DIARIO DE LA MARINA (S. A.) cuyo programa consiste con la defensa de los intereses generales y permanentes de la Nación cubana, de los especiales de la Colonia española establecida en la misma y de la unión y armonía entre los diversos elementos que conviven en el país.
Art. 1º de los Estatutos.

Teléfonos del DIARIO
Dirección . . . M 3511
Administración . M 7911
Suscripciones . M 7911
Quejas . . . . M 7911
Clasificados. . . . M-7911
Jefe Redacción M-1287
Redacción . . . M 7912
Sports . . . . M 7912
Ag. Guanabacoa XO 1584

PRECIOS DE SUSCRIPCION AL «DIARIO DE LA MARINA»
Habana y Provincias
Mes . . . $ 1.25
Trimestre . 3.25
Semestre . 6.25
Año . . . 12.00
Extranjero
Trimestre. $ 4.25
Semestre . 8.00
Año . . . 15.00
Edición Dominical (Para el extranjero solamente)
Semestre . $ 3.00
Año . . . 5.00

EDITORIALES

El Consejo Nacional de Educación

SE advierte ahora en las naciones más civilizadas y de espíritu más moderno una marcada tendencia a instituir, para su mejor gobernación y administración, organismos supremos que abarquen en conjunto y vinculen los asuntos y problemas que se refieran a los distintos y respectivos ramos del Estado. Así han surgido los Consejos Nacionales de Economía, los Institutos Nacionales de Reformas Sociales, las Juntas Nacionales de Industria y Comercio, los Consejos Nacionales de Salubridad Pública, los Consejos Nacionales de Enseñanza.

Llenan dichos organismos una misión de suma transcendencia y convienen para la más fácil, más concertada marcha de los Estados en sus diversos campos. Las cuestiones de cada uno de ellos están en la realidad, estrechamente relacionadas entre sí. No se pueden, por lo tanto, resolver con medidas y leyes dispersas, aisladas y desarticuladas. Se apuntalarán entonces los problemas. Se encubrirán malamente con remiendos, con parches y con zurcidos. Pero como en su integridad dependen de otros problemas del mismo ramo, su solución quedará manca e inconsistente.

En Cuba se ha empezado ya a comprender esto. Así lo demuestra el hecho de que el Congreso haya estatuído preventivamente para la Asamblea Constituyente, el Consejo Nacional de Economía y haya dispuesto en la Ley Docente que acaba de aprobarse, la creación del Consejo Nacional de Educación, que orientará de un modo consultivo a la Secretaría de este nombre, en la dirección de la enseñanza pública y en la supervisión de la enseñanza privada. Correrá a su cargo el estudiar todos los asuntos que se refieran a la enseñanza en cualquiera de sus aspectos, menos en los que atañen a la Universidad, cuya autonomía se ha prescripto. Entrarán, además, en la misión de este Consejo, todo cuanto se refiera al fomento y a la difusión de la cultura en sus distintos aspectos.

Basta indicar los fines de esta institución para que salte a la vista su excepcional transcendencia. Los diversos campos de la enseñanza no se pueden estudiar separadamente para su régimen y administración. Son unos complemento de otros. Es necesario, por lo tanto, buscar fórmulas generales, principios fundamentales, científicos que los articulen conjuntamente y se apliquen después a las respectivas cuestiones que en cada uno de ellos se presenten. Eso es lo que incumbe al Consejo Nacional de Educación. Ha de laborar ante todo, por una legislación general que prevenga los diversos problemas que han de suscitarse. Ha de investigar las causas que obstruyan, entorpezcan y quiten eficacia a la enseñanza para extirparlas. Si el conflicto de la Universidad y de los Institutos se prolongó tanto se debió en su mayor parte al antiguo sistema de querer resolverlo con medidas parciales y circunstanciales.

Tienen, además este Consejo Nacional, como todos los de esta clase otra importante y valiosa ventaja: la de elevarse sobre toda intromisión política. Son meramente nacionales y, por lo tanto, no tienen absolutamente ninguna relación con ningún partido. Se compondrá de personal rigurosamente técnico y de reconocida pericia.

Para evitar los males de esta intervención política partidarista, capaz de dar al traste con los más sanos organismos de carácter más puro y elevado, y para impedir también toda codicia burocrática, otro comején tan temible y abundante en las instituciones oficiales, se ha tomado, con singular acierto, el acuerdo de que todos los cargos del Consejo Nacional de Educación, tendrán carácter honorífico y absolutamente gratuito. Este es el mejor antídoto de todo politiqueo, tan pegado siempre a algún interés de grupo o de persona. La remuneración que obtengan los miembros del Consejo, estará en el prestigio que en él reciban y en el que den a la República.

El Centenario de Galiano y San Rafael

LOS comerciantes de Galiano y San Rafael han organizado una serie de festejos para conmemorar el centenario de dichas calles.

La iniciativa es simpática. Demuestra un sentido histórico y tradicional del urbanismo, un amor a la ciudad en su dimensión más profunda, no en lo que hay en ella de circunstancial y efímero, sino en lo que tiene de arraigado y permanente.

Es preciso fomentar este tipo de urbanofilia. No se ama realmente a una ciudad si no se siente afición hacia sus viejas calles, hacia sus instituciones históricas, hacia sus rincones típicos. Y hasta se puede ir más lejos: para amar a una ciudad hay que amar también sus leyendas.

Un «snobismo» frenético y rastacueril ha hecho que una parte de la juventud habanera haya abjurado de las más hermosas tradiciones capitalinas, pretendiendo borrar el pasado con la esponja de un desdén petulante. Afortunadamente esta actitud no tiene prosélitos más que en una minoría irrisoria de jóvenes ultracivilizados y extranjerizantes. La mayoría consciente se inclina cada vez más al respeto por las tradiciones que dan a la ciudad un prestigio ilustre que sólo se consigue a un precio que no hay nunca dinero bastante con qué pagarlo: a un precio de siglos. Recientemente tuvimos una prueba de ello, al acordar el Ayuntamiento de la Habana reintegrar sus nombres primitivos a nuestras calles, en todos aquellos casos en que tales nombres tenían una auténtica significación histórica y no había, por tanto, razón que justificase su cambio.

Galiano y San Rafael son calles institucionales. Su peculiar encanto, que todo habanero genuino percibe con evidente regodeo, no reside en su trazado ni en la arquitectura de sus edificios, sino en aquellos incentivos que la afición, la comodidad y la costumbre han venido acumulando en esas rúas a través de los años. Todas las ciudades del mundo tienen sus esquinas características. Galiano y San Rafael es para nosotros lo que para New York «Times Square», o para Madrid la «Puerta del Sol». Una y otra calle son para nuestra capital lo que Picadilly St. para Londres y la Rue de la Paix para París. Vías de esta naturaleza no se improvisan ni se fuerzan: son productos genuinos de una tradición prestigiosamente sostenida. Decía Balzac que para lograr la mano fina de una duquesa, se necesitaban varias generaciones de duquesas. Para poder ostentar una joya arquitectónica o un rincón con historia, se requiere igualmente el paso de muchas generaciones. La verdadera belleza de una ciudad es casi siempre esencia pura de tradición. Si esa tradición no se cultiva y estimula, la ciudad pierde carácter y se convierte en una simple acumulación de establecimientos y de viviendas. Nada más desagradable que esas ciudades-ferias, que dan la sensación de ser poblaciones de quita y pon.

Uno de los encantos de la Habana es su espíritu. Y ese espíritu está principalmente en sus calles centenarias. Basta con detenerse unos minutos en la esquina de Galiano y San Rafael para aspirar el verdadero perfume de nuestra urbe, que es un perfume de años, penetrante y duradero.

Hacen bien los comerciantes de Galiano y San Rafael en organizar una conmemoración solemne del centenario de esas calles. Aún prescindiendo de lo que ello significa desde el punto de vista de la propaganda, que es un menester tan fundamental, es labor útil, de habanerismo fecundo, el inculcar en nuestro pueblo el amor por sus cosas centenarias, sean piedras, árboles, calles o instituciones. Ese hábito de nuestras mujeres que las lleva en cada salida a pasar por Galiano y San Rafael; esa inclinación de nuestros hombres hacia la esquina por donde pasan inexorablemente las más espléndidas bellezas de la ciudad, son cosas que hay que conservar y robustecer. Sería penoso que por «snobismo» fuese la Habana perdiendo sus incentivos de ciudad secular para convertirse en una urbe efímera, sin tradición y sin historia.

Por otra parte, los festejos que se organizan coinciden con la mejor época de la temporada turística, por lo que están llamados a ser un aliciente más para nuestros visitantes.

Ahora lo que falta es que esos festejos sean, por su decoro, dignos de la Habana y de las calles centenarias en cuyo honor se realizan.

EL COMUNISMO EN EL DIA

CLXXX La opinión de un comunista excomulgado

(Continuación)

Hemos dicho que Gide continúa siendo comunista. Antes de comenzar la lectura de su última obra, «De regreso de la U. R. S. S.», se nos ha antojado indispensable escribir tanto las líneas que han visto la luz ayer como las presentes, que le agregamos, deseosos de poner los puntos sobre las íes.

Al leer el citado libro no queremos que se tome como argumentación anticomunista digna de circulación. Nuestro sentido del fair play nos prohibiría semejante actitud.

Psicológica y políticamente dirige Gide críticas contra el comunismo practicado por el gobierno de la U. R. S. S. Críticas que extiende él igualmente a la educación. Todo ello en tono moderado en el que resalta claramente indiscutible sinceridad y cierta nota de reproche, pero todo ello, volvemos a decir, sin renunciar el escritor a su ideal de burgués capitalista contrario al capitalismo (que tantos placeres, nos parece, le procura), condenando hechos, no principios, manteniendo no sin cierto infantilismo, que sólo el marxismo puede ser la base de la revolución a que él aspira.

La crisis de Gide, como dice Jean-Pierre Maxence, es de confianza, notándose en cada página de su obra la intención de mantener intacta la fe en el comunismo, y un tiempo cierta angustia. «¿Acaso sabe alguien si el neófito que perdió el fervor ayer, perderá o no mañana la fe?» se pregunta Maxence, diciéndose lo que nosotros: Que la actitud de Gide con respecto al comunismo no podía ser sino sentimental. «El comunismo para él era una especie de iglesia. Iglesia para la cual no puede él ser ya hoy sino un tibio».

La decepción de Gide en lo referente a lo económico revélase sin base, declarándose él incompetente para hablar de asuntos económicos. Consta, sin embargo, que el salario es bajo en la U. R. S. S., que la pobreza impera y que los productos escasean. Psicológicamente, su decepción quizá está reflejada, como piensa igualmente Mexence, en este hecho: En la inexistencia en la U. R. S. S. del espíritu crítico o en su extrangulamiento no habiendo para la U. R. S. S. sino un mago, Stalin, y una sola base de discusión: La línea ortodoxa; como una sola opinión: La de la «Pravda». Cuanto al plano de la cultura, hállase a Gide en posición paralela a la psicológica, puesto que, como afirma él en la U. R. S. S no se aspira a otra cosa para el pueblo que a la conformidad, que al acatamiento a todo lo predicado por las altas esferas gubernamentales.

De la lectura del libro de que vamos a ocuparnos, concluyamos, se destaca con relieve, la sinceridad del hombre que, en su «Diario» sobre todo, tan ferviente partidario del comunismo se mostró, del hombre que no miente, como, por ejemplo, mienten Jean Cassou y Luis Aragón, dos despreciables sirvientes intelectuales de Stalin en Francia a los que —en justificada opinión de Maxence— no puede sino tenérseles lástima o despreciárseles por saber ellos demasiado bien que mienten.

Willy de BLANCK

(Continuará)

Al Margen de la Historia

HABLANDO CON EL PRINCIPE

I

SU Alteza Real don Alfonso de Borbón y de Battemberg, me ha contado en estos últimos días una gran cantidad de anécdotas. El conde de Covadonga —que ha sido un colaborador entusiasta de esta sección, desde que tengo el honor de conocerle— no pierde oportunidad para referirme casos y cosas de la Corte de España.

Hoy, a reserva de publicar algún día un libro titulado «Mis conversaciones con el Príncipe de Asturias», quiero ofrecer a mis lectores algunos fragmentos de estas charlas que sostengo a diario con el ex-heredero de la Corona española.

Cierto oficial que, por un verdadero milagro, llegó a lucir los entorchados de general de división, vió caer desmayado a un cadete que llevaba varias horas haciendo funcionar el heliógrafo.

Acudió el médico en auxilio del cadete y, después de reconocerlo detenidamente, diagnosticó:

—Llevadlo a la enfermería. Tiene una fuerte insolación.

Entonces, el célebre general, dirigiéndose al Director de la Academia, dijo:

—Coronel: desde mañana, que pongan el heliógrafo a la sombra.

Y se quedó tan campante, seguro de haber dado una orden maravillosa.

* * *

Aquella noche comía por primera vez en la mesa real el nuevo Jefe de Parada. Era éste un bizarro oficial caballeroso y valiente, pero de escasa cultura. Y, como es lógico suponer, no estaba muy versado que digamos, en las prácticas sociales.

Los criados le acercaron la fuente del pescado: un besugo magnífico, que el mayordomo había hecho adornar con musgo fresco. El Jefe de Parada, al servirse, tomó también una buena cantidad de musgo.

El sirviente, en voz baja, le advirtió:

—Es musgo, señor.

Pero él no hizo caso, creyendo, sin duda, que sólo se trataba de instruirle.

La reina doña Victoria Eugenia, que ocupaba el puesto inmediato, también quiso librarle del ridículo, y le dijo:

—Es musgo, es musgo...

Y entonces ocurrió una cosa insólita. El Jefe de Parada, profundamente irritado, exclamó en voz alta:

—¡Ya lo sé, señora! ¿Es que, acaso, se imagine Vuestra Majestad que esta es la primera vez que yo como musgo?

Y se comió todo el musgo que se había servido.

* * *

Cierto Ministro de Instrucción Pública fué enviado por el rey don Alfonso XIII a solucionar una huelga a la ciudad de Palencia. El buen hombre tenía fama de orador, y el Gobierno se permitió recomendar a Su Majestad que le confiriese tan delicada misión.

En un coche salón de Obras Públicas, llegó Su Excelencia al lugar de los sucesos. En la estación le esperaba una abigarrada multitud, porque «se decía que aquel era un hombre providencial de quien todo lo esperaba el Gobierno».

El Ministro, desde el estribo del coche, comenzó su labor, pronunciando el primer discurso. Y dijo:

—Cuando Su Majestad el Rey (que Dios guarde) se dignó enviarme a Palencia, me hice cargo de la gravedad de la situación. Pero es firme propósito del Gobierno resolver cuanto antes esta huelga, porque así lo exige el bienestar de la Patria. Y aquí me tenéis dispuesto a hacer lo necesario por complacer a patronos y obreros, porque me anima un alto espíritu de justicia.

Sonaron algunos aplausos, y Su Excelencia, seguro ya de su éxito, se inclinó ceremoniosamente.

—Gracias, muchísimas gracias... Ya sabía yo que todos estabais dispuestos a coadyuvar con el Gobierno de Su Majestad. No en balde llevo en mi coche las iniciales vuestras... Mirad, mirad: O.P., dos letras que quieren decir: «onradez» palentina...

Y por aquel discurso magnífico que, entre paréntesis, puso fin a la huelga, el señor Ministro de Instrucción Pública recibió la Gran Cruz de Alfonso XII...

José SANCHEZ-ARCILLA

PERMUTA

Son tus besos cual las olas
que a la costa lanza el mar:
vienen unos, luego otros,
y tras éstos, los demás...

Los míos son cual la espuma
que la costa vuelve al mar:
todos se funden en uno
que dura una eternidad...

Tus besos lo valen todo,
los míos valen igual.
¡Dame un millón de tus besos,
que un beso te voy a dar...!

José Raúl López Goldarás.

LA VUELTA A LA UNIVERSIDAD

Por Roseñada

—Apúrate Pepito, que ahí viene el tranvía.

Epistolario de OTEYZA

EX LIBRIS LUIS DE OTEYZA

Señores socios del Ateneo.

Santa Clara.

Me tienen ustedes en esa rara situación de ánimo de los niños a quienes se les gasta una broma que les asusta, y, no acabando de entenderla, quedan unos momentos indecisos, sin saber si echarse a reír o romper a llorar. Porque, con el acuerdo tomado por ustedes respecto a mis epístolas—según leo en «El Pueblo» de esa ciudad—, como a los sentenciados de aquellos viejos juegos de prendas, me hacen a la vez «un favor y un disfavor».

Me hacen ustedes un favor, indudablemente, puesto que eso es—¡y de los grandes!—haber acordado dar lectura en alta voz, durante la cotidiana charla de su saloncillo, a mi carta de cada día, ya que constituye hecho tal, conceder extraordinarios honores a esta seccioncilla periódica, que me publica «el decano de la Prensa de Cuba», considerándola como lección de ateneística cátedra.

Pero me hacen ustedes un disfavor, también sin duda ninguna, porque con la lectura así realizada de mis escritos, se enteran de ellos—y los admiran, y los aplauden, y elogian, y etc. etc. y etc.—todos los concurrentes a ese saloncillo, sin haber comprado más que un ejemplar del DIARIO DE LA MARINA, cuya Empresa, al contratarme para que los escribiese, fué con la esperanza de que su publicación le proporcionase un aumento en la venta de ejemplares.

Y aquí me tienen ustedes con la pluma en suspenso, vacilando entre si me corresponde darles las gracias, efusivamente, por el acuerdo que han tomado, o si sería cosa de pedirles, invocando a Dios y a los santos todos de la Corte Celestial, que vuelvan sobre el acuerdo y lo anulen.

Ustedes no ignoran, pues son personas cultas—si no lo fuesen, no pertenecerían al Ateneo de Santa Clara—, que

«el buen trovador,
como el buen capitán,
pelea, juntamente,
por la gloria y el pan»,

sabido lo cual, deben tener en cuenta que, si bien me están dando más gloria de la que merezco, me están exponiendo a que me quede sin el pan que necesito.

Porque malo es ya que todos los socios de ese Ateneo, para enterarse de lo que escribo, empleen un único ejemplar del periódico que mis escritos paga; pero aún hay algo peor, y es ello que consigan ustedes imitadores de su economía funesta. A lo que se apunta ya también, pues el referido suelto de «El Pueblo», dando cuenta del acuerdo tomado por ustedes, lo alaba diciendo que mis cartas «son fuentes del saber; amenas, sugestivas, elegantes; plenas de actualidad y de mundología, y, en fin, cartas únicas, dignas de ser leídas en las Escuelas Públicas...»

¿Qué les parece?... Por culpa de ustedes puede llegarse a eso, y hasta a más, como sería leerlas por Radio e instalando altavoces en las esquinas, con lo que conocería mis cartas la población total de Cuba, sin que el DIARIO DE LA MARINA vendiese más que un solo ejemplar. ¡Y su Administración haría un último gasto conmigo, pagándome el pasaje de regreso al lugar de donde me trajo.

Conque, mis apreciables ateneístas, por lo que más quieran ustedes, revoquen el terrible acuerdo que me lesionará—y en el estómago, donde las lesiones son graves siempre—o si no, modifíquenlo siquiera. Por ejemplo, disponiendo que cada uno de los socios del Ateneo compre un ejemplar del DIARIO DE LA MARINA, lea mi «Epistolario» en su casa, y luego vaya al saloncillo y lo comente. Eso sí que me daría gloria sin quitarme pan, y hasta puede que aumentándomelo, porque al ver subir la venta de ejemplares, posiblemente la Empresa...

Sin más, aprovecho esta ocasión para ofrecerme de ustedes amigo sincero.

E. s. m.

Luis de Oteyza

La Habana, 12 de Enero de 1937.

LA AGONIA DEL MADRID ROJO

Cuando a un escapado de Madrid le preguntaron hace pocos días en la Comandancia de Toledo su impresión sobre la capital de España, aquél la resumió con estas palabras:

—¡Madrid se muere!

Y es la verdad. ¡Madrid se muere! La que fué magnífica ciudad europea agoniza, en esta lucha a que la han sometido las hordas que allí permanecen, y una titulada Junta de Defensa que no es más que un club de anarquistas, fanáticos del exterminio a los que les complace la idea de un Madrid convertido en un montón de escombros.

Madrid sucumbe a los embates de la artillería y de la aviación; castigado desde dentro y desde fuera, después de haber soportado cuatro meses de ignominia, de expoliaciones y de infamias.

La tragedia por sus proporciones no tiene igual en la historia. Ni por el número de víctimas, ni por el volumen de los daños.

Estamos ante un hecho tan increíble que cuando uno recapacita sobre la importancia del cataclismo, tiene que certificarse de que su razón concierta y de que no se trata del pasajero espanto de una pesadilla.

¿Quiénes son los responsables de esta hecatombe? Unicamente los hombres que no habiendo sabido defender a una ciudad de un millón de habitantes en las fortificaciones naturales que impone la estrategia militar, han aguardado al adversario en las casas, transformadas en blocaos. Y han emplazado sus baterías en las plazas y cerca de edificios públicos, y han colocado sus ametralladoras en las ventanas y en las terrazas, según aprendieron en días de huelgas revolucionarias.

Los hombres que no supieron salvar a Madrid en las trincheras de Extremadura y en los fosos del Tajo, se dedican a sostener una resistencia que a la postre será inútil, desde las casas y en las calles.

Esta resistencia, ¿habrá sorprendido a nuestro Alto Mando?, se preguntan muchos.

Yo puedo decir que la tenían por prevista y segura nuestros más calificados generales, en contra de la opinión de algunos jefes expertísimos, de gran prestigio que pensaban con lógica militar que tal resistencia era imposible.

¿Cómo iban a resistir en una ciudad que por la importancia de su población soportaría un problema de abastecimiento y alojamiento casi tan grave como el que le procura el enemigo con sus baterías y aviones? La idea de someter a los moradores a tal martirio, o al calvario de una salida, era descartada por monstruosa.

Quienes pensaban así no recordaban que lo monstruoso es lo natural en el campo rojo. Se destruirá Madrid. ¿Y qué? ¿Qué les importa nuestro Madrid a esas hordas que desde hace seis años vienen especializándose en la destrucción de España? ¿Qué les importa Madrid a los pistoleros e incendiarios que siempre han vivido al margen del derecho de gentes? ¿Qué les importa la ciudad y todas las ciudades a los secuaces de Largo Caballero que le ovacionaban cuando en el mes de mayo profetizaba en Zaragoza que el día de su revolución no dejaría ni las piedras? ¿Qué les importa Madrid a los bárbaros que festejaban sus triunfos electorales quemando iglesias y tesoros artísticos por el solo placer de destruir? ¿Y que les va a importar Madrid a esa columna de apaches que llegaron para saquearlo disfrazados de milicianos, y a esos batallones de rusos que los han traído a cambio del oro robado en nuestro Banco y de un protectorado en Levante?

La destrucción de Madrid quedó pactada. La destrucción de una capital de un millón de habitantes, elevada al rango de ciudad europea por el sacrificio de generaciones, y entregada por el que se titula Gobierno del Frente Popular a una avalancha de asesinos que han caído sobre ella para convertirla en una ciudad del infierno, con renuncia a toda esperanza.

Crimen sin igual en los anales de la historia. Mientras esto ocurre, mientras la capital es entregada como esclava a las hordas feroces, los jefes y cabecillas escapan como huyen las ratas del barco que naufraga. Los unos se van a Francia, los que no pueden llegar tan lejos se quedan en Levante, y alguno como Pedro Rico, más apurado, se refugia en la embajada de México.

Entre tanto Madrid se muere como dice el refugiado. Madrid se muere de una gangrena de metralla que va devorando su organismo: Lo secular y lo moderno. Se desploman sus edificios, se hunden sus calles, desaparecen en terremoto sus plazas. Que sepan, desde ahora, todos la realidad que nos aguarda.

La vesania roja con su resistencia no aspira a otra cosa. Desde los comienzos de la guerra tenían previsto que sucedería así. En el mes de agosto, Indalecio Prieto terminó su discurso ante el micrófono con este anuncio:

«Rendición, no. Rendición, no. Rendición, no. Estad seguros de que si llegáis a Madrid sólo encontraréis una ciudad en ruinas y un montón de cadáveres».

De este modo decretaban la destrucción de la capital, convencidos ya entonces de que no la sabían sostener. Y aunque no lo dijo Prieto, todos lo sabíamos que entre ese montón de cadáveres no estaría el de él, ni los de otros ministros y personajes de la situación. Este horror se lo reservaban para los desgraciados crédulos embaucados por sus soflamas, de la misma manera que profetizaba la ruina de los demás, porque él tenía asegurada la supervivencia de sus bienes.

Ya se está cumpliendo el vaticinio. Madrid sucumbe asesinado por el marxismo.

Cuando se descorra el velo que oculta esta catástrofe, España entera vestirá crespones de luto, para desfilar ante los escombros que podrán enseñarse al viandante con esta indicación:

—¡Aquí fué Madrid!

Joaquín ARRARAS.

A TRAVES DE LA VIDA

EPISTOLAR Y SANO

Distinguido señor:

En su crónica «A través de la Vida», del día de ayer, comentando los artículos publicados en el último número de la interesante y lujosa revista dedicada a encauzar, engrandecer y defender la propiedad Urbana y Rústica, de todos los injustos ataques que ha estado recibiendo de todos los sectores en estos últimos ocho años—que desgraciadamente, hasta estos momentos, sólo se ha legislado y se legisla para agravar y depreciar su valor en venta, siendo todavía el único de los valores en Cuba que su índice de precio permanece sin subir en la escala de precios, como todos los demás valores—, usted, después de comentar los ilustrados y documentados artículos que contiene la expresada revista, trata de la admirable y grandiosa obra, que así es, la gran Avenida de Río Blanco, de 33 metros de ancho y 1.900 metros de largo, que para cuya construcción el Ayuntamiento de Río Janeiro ordenó la destrucción de más de 590 casas; y que, sin embargo, nuestra complicada calle de **Corrales** continúa con sus casas en igual forma que alguna, dando la muy triste impresión a los turistas y extranjeros que cruzan por esa calle que nuestras autoridades municipales no tienen la más ligera noción de lo que es el Urbanismo moderno.

La calle de **Corrales**, se puede convertir en el corto tiempo de un año y sin costo alguno para el Municipio habanero, con beneficios para los propietarios de esa calle y de la ciudad, en una de las más importantes Avenidas de la ciudad, como acertadamente usted dice.

Hará unos ocho meses le escribí a su distinguido compañero «Tartarín de Tarascón», dándole la fórmula para resolverlo. «Tartarín de Tarascón» hizo suya mi idea, la publicó, «jaboneó» con ella al actual alcalde de que él haría la Avenida de Corrales en pocos meses y... la famosa **Avenida de Corrales** continúa con sus casas en igual forma que el muy popular laberinto de distracción que existe en Coney Island.

No obstante estos fracasos, me anima enviarle a usted la sencilla fórmula que han empleado con grandes éxitos, sin costo alguno y como muy justa en otras grandes capitales: «Que «nuestro» Congreso, legisle obligando dentro del término de un año a todos los propietarios de la expresada calle de Corrales a alinearse; y que el precio del terreno expropiado será compensado, como pago por el Ayuntamiento, en liberarlos del pago de Contribución Urbana y del Servicio del Agua, liquidando en esa forma el pago del precio del terreno expropiado para vía pública. El beneficio de esta Ley, como acto de justicia, será aplicable también a los que ya se encuentran en línea y no se les ha pagado el precio de la faja de terreno expropiado con beneficio de la Avenida de Corrales».

Si la fórmula a usted le parece buena y productiva para el mejoramiento Urbano de la Habana, désela a conocer a un organismo que existe con ese nombre en nuestro Municipio, para que lo ponga en práctica y tenga «causa» justificada para la nómina mensual.

Sin nada más de qué tratarle sobre este asunto, quedo de usted con la mayor consideración su continuo lector y s. s. **José Castro.**

Héctor DE SAAVEDRA

BROMAS Y VERAS

HE recibido una «Cadena de la buena suerte' enviada por un amigo a quien creí persona desligada de supersticiones dada su clara inteligencia.

Yo no se qué espíritu niño, o burlón, inició las «cadenas»: lo que sí sé es que al que las inventó, yo le condenaría a «cadena perpétua».

Esta que tengo ante mí (como todas las que antes he recibido y todas las que pueda recibir después, irá al cesto. Yo soy un veterano, en eso de romper cadenas) aunque me aseguran que al que la rompa le vendrán grandes males. Bien, pues, ¡ya! Rota y al cesto. Ahora, vengan los males por la cadena, que a todas se les puede decir aquello de:

«los muertos que vos matais
gozan de buena salud».

Este diablillo burlón que llevo dentro de mí, y que me hace ver las cosas no como son, sino en caricatura, me tienta a iniciar yo otra cadena y me regocijo por dentro pensando en la cara que pondrían los que la recibieran. Una cadena que podría decir, por ejemplo:

«Esta cadena procede del Callao y la inició un mudo, que es mucho más callao todavía. Es persona muy lista; jamás dijo una tontería, ni en Papiamento ni en la Cámara de Representantes. Se la mandó a un general de la revolución que no continuó la cadena, pos descreído, y le dieron un «sablazo» que le dividieron por la mitad, porque no le pagaron el préstamo'.

'El mundo da su palabra de honor de que a los nueve días de recibida y continuada se tendrá algún acontecimiento feliz; algunas señoras tardan hasta nueve meses. Si se rompiera, se tendrá una desgracia. Un catedrático de lógica, que la rompió, se casó en segundas nupcias: la cosa también era de lógica. No quiso cadena y tuvo «esposas».

«Haga nueve copias de esta cadena y mándelas a nueve amigos, de los que hablen peor de usted, que suelen ser los más amigos. Los que le digan que la recibieron y la continuaron téngalos sobre ojo: o son tontos o sinvergüenzas. No se fíe de los primeros. Y la cadena le habrá rendido una gran utilidad».

Un escrito así, en sustitución de las tonterías que se hacen circular, so pretexto de la superchería de la «Buena suerte», acaso curara un poco a las gentes ingenuas, de sus temores supersticiosos.

Porque es una plaga terrible, esta de las supersticiones, que se vienen transmitiendo de padres a hijos desde las más remotas edades y no se explica que su influjo alcance hasta a las personas de bien probado talento. Si yo dijera las que han recibido esta cadena (como las que van a consultar palmistas, cartománticas, adivinadoras etc., ¡y les hacen caso y gobiernan sus vidas por las estupideces de esos vividores!) acaso no se creyera. Y si el amigo que a mí me la mandó, me lee, es posible que se sienta mortificado, seriamente mortificado, por incluirle entre los tontos.

Pero creo que los hombres con independencia espiritual, con personalidad y buen juicio, recibirán como un bien que yo declare mi rebeldía a tales sometimientos al miedo supersticioso.

Recuerdo que hace años, en Santiago de Cuba, una persona me «echaba brujería» en la puerta de mi casa. Ceniza, una cabeza de gallo, maíz y no sé qué otras majaderías. Entre ellas, algunos centavos. Y yo, visible y tranquilamente rebuscaba, cogía los centavos y me iba a tomar café con ellos. Jamás me fueron tan bien los negocios. La «brujería» empezó años después.

Las supersticiones hacen a los seres infelices. Yo tengo amigos que por nada del mundo nombran la «culebra»; otros no dan la sal en la mano; otros tiemblan espantados si se les rompe un espejo o se les derrama la tinta; y esto sí es malo, porque hay que comprar otro espejo y la tinta mancha. Y por una futilería cualquiera, que a un ser independiente no le influiría en nada, los supersticiosos sufren y hasta se enferman de terror al fetiche de las desdichas, como si no lo fuera bastante el llevar dentro tales creencias.

Azabaches a los niños (y, a lo mejor, ningún cuidado higiénico) «para el mal de ojo»; tocar madera para evitar influencias, o hierro cuando se nombra «la bicha»; no mover la silla vacía; no poner el sombrero sobre la cama; no abrir el paraguas bajo techo; hacer tonterías cuando se encuentra a un tuerto; o cuando se ve a tres curas, etc., etc., han puesto a personas muy serias en ridículo y hasta en trance de muerte. Más aún, a muchos les ha llevado la superstición al cementerio, pues tareros hay (todos son supersticiosos) que como vean un tuerto, o un bizco, o un contrahecho, camino de la plaza, se paralizan de terror ante el toro. Todo el sistema nervioso de un hombre valeroso, desorbitado por un suceso vulgar. Si el tuerto hubiera pasado junto al torero, sin verle éste, no habría habido influencia... Y alguno de esos toreros ha sufrido heridas (como el genial de las «espantás», «El Gallo») y no ha faltado quien muriera de una cornada... por miedo supersticioso.

Y todo por creer en todo... menos en nosotros mismos.

Joaquín Aristigueta.

HA EMPEZADO YA LA PROPAGANDA PARA LA EXPOSICION INTERNACIONAL DE 1939

NEW YORK, (I. P. S.)—Grover Whalen, Presidente de la futura Exposición Internacional que se llevará a cabo en esta ciudad en 1939, acaba de anunciar que 21 naciones tomarán parte importante en la Exposición; y sus delegados se reunirán en París, para formular los últimos detalles sobre esta Exposición.

También ha dicho que el Gobierno de los Estados Unidos ha enviado desde Washington, invitaciones a los países de Europa, América y el Lejano Oriente.

M.E.C.D. 2016

OBRAS PUBLICAS REPARARA EN BREVE TODOS LOS MUELLES Y TINGLADOS DEL ESTADO EN EL LITORAL

TERMINAN LAS OBRAS EN UN EMBARCADERO

Inspección a las obras que se realizan en el Hospital Civil de Jovellanos, Mtzas.

Para atender a la reparación de los muelles, tinglados y embarcaciones del Estado en el puerto de la Habana, muchos de los cuales se hallan en un lamentable estado de abandono, no habiendo sido reparados desde hace mucho tiempo, el Secretario de Obras Públicas acaba de hacer una apropiación que permitirá al Negociado de Ríos y Puertos ejecutar los trabajos necesarios, a fin de que se restablezca en todos ellos el tráfico normal a que están destinados.

Los Puentes de la ruta de Pinar del Río a Guane

El Secretario de Obras Públicas ha ordenado que se traigan a su aprobación, urgentemente, los proyectos para la reparación de todos los puentes de la carretera de Pinar del Río a Guane, con objeto de comenzar los trabajos inmediatamente y restablecer el tránsito en esa importante vía de comunicación.

Terminadas las obras del embarcadero público de Santiago de Cuba

Han terminado ya las obras que se realizaban por la Secretaría de Obras Públicas en la reconstrucción del Embarcadero en el muelle de la Aduana, en Santiago de Cuba. En el acta de recepción aprobada por el señor Secretario del Ramo, se hace constar que dicho Embarcadero llena todos los requisitos exigibles, para el público que ha de utilizarlo.

Es esta una de las primeras obras de la serie que ha de realizarse por el Departamento de Obras Públicas en el litoral de la capital de Oriente.

Las obras del Hospital Civil de Jovellanos

La inspección realizada en los trabajos de reparación y pintura en el Hospital Civil de Jovellanos, obras llevadas a cabo recientemente, ha demostrado que las obras se ejecutaron en todo de acuerdo con el proyecto aprobado.

Riego de material asfáltico en la ruta de Artemisa a Alquízar

Dentro de unos días, la Comisión Central Permanente de Subastas celebrará la subasta para el riego de material asfáltico superficial en la carretera de Artemisa a Alquízar, tramo de Cañas.

Aprobación de asuntos por el señor Secretario

Ha impartido sus aprobación el señor José A. Casas, a los siguientes asuntos: Desestimando los recursos de alzada interpuesto por los señores Daniel Serra Navas, Cornelio Naning Cooms y C. Pérez de Almeida, todos sobre disfrute gratuito de servicios de agua.

Un informe del Negociado de Contabilidad recomendando se aumente la consignación para consumo de alumbrado eléctrico en el edificio de Obras Públicas.

Una comisión de obreros visitó al señor Casas

Una comisión de jornaleros del Negociado de Limpieza de Calles, se entrevistó con el Secretario de Obras Públicas, para solicitar se varíe el sistema de distribución del trabajo, a fin de disfrutar de quincenas completas en cada turno. El señor Secretario prometió complacerles, por lo que salieron muy complacidos los peticionarios.

LA SONRISA INOLVIDABLE

sin esa *película* fea que opaque su brillo

● ¿Anhela usted tener una sonrisa resplandeciente y fascinadora? Entonces use Pepsodent la Pasta Dentífrica Especial para Eliminar la Película.

La película se acumula sobre los dientes formando una capa viscosa y opaca que roba a su sonrisa de todo encanto y resplandor. Pero la Pasta Dentífrica Pepsodent elimina la película manchada y opaca —dando así al esmalte de sus dientes un brillo y una blancura como nunca se han visto.

Compre un tubo de Pepsodent hoy mismo. ¡Vea cómo aumenta el brillo de su sonrisa!

PEPSODENT *la Pasta Dentífrica Especial para Eliminar la Película*

LAS VEINTE CURAS VEGETALES DEL

ABATE HAMON

UN NUMERO PARA CADA ENFERMEDAD

Curan radicalmente, SOLO CON PLANTAS, cura No. 1 la Diabetes, No. 2 Albuminuria, No. 3 Reumatismo, Etc., así se tratan las siguientes enfermedades: ASMA, BRONQUITIS, ESTOMAGO, (dispepsia etc.) NERVIOS, CORAZON, RIÑONES, HIGADO, ULCERAS del ESTOMAGO, ESTREÑIMIENTO y así cada medicina su número. Numerosos testimonios encontrará en el libro «LA MEDICINA VEGETAL», que se regala a quien lo solicite. No es precisamente necesario enviar este cupón. Pida hoy mismo el Libro «LA MEDICINA VEGETAL», con su nombre y dirección clara al Dr. P. RAMIREZ, Representante y Depositario de los Laboratorios Botánicos de Bruselas (Bélgica) Ave. S. Bolívar 141, Habana.

ESTAN YA EN SUS CARGOS LOS NUEVOS FUNCIONARIOS DESIGNADOS PARA MAZORRA

El doctor Enrique Balarpa y Jiménez, positiva gloria de la cirugía cubana que, con tanto éxito, ha desempeñado importantísimos cargos en el Hospital de Emergencias, Clínicas particulares y últimamente la Subdirección del Hospital Nacional General Calixto García, ha tomado posesión, interinamente, de la Dirección del Hospital de Dementes de Cuba (Mazorra). Conjuntamente con el doctor Balarda, se ha hecho cargo de la Jefatura de Médicos el doctor José B. Iruretagoyena, exjefe de Internos del Calixto García.

La parte administrativa del Hospital de Dementes, ha sido confiada al distinguido clubman señor Oscar Grave de Peralta, que ha pasado a ocupar la Jefatura del Personal Bienes y Cuentas de la Secretaría de Sanidad. El Contador General del Hospital Calixto García, el estimado señor José A. Aché, ha pasado con igual cargo al Hospital de Dementes.

Estas designaciones han recaído en los más eficaces colaboradores del actual señor Secretario de Sanidad y Beneficencia, doctor Zenón Zamora y García, cuando ocupaba la dirección del Hospital Calixto García, los que siguiendo los deseos del doctor Zamora, convertirán al Hospital de Dementes de Cuba, en un Manicomio Modelo.

¡PRECIO REDUCIDO!

Ahora solo

10c

el tubo pequeño

PASTA DENTIFRICA PHILLIPS

la única pasta dentífrica que contiene más de 75% de Leche de Magnesia

EL NECROCOMIO ASEGURA QUE FERNANDEZ TREVEJO MURIO DE ENCEFALITIS Y NO DE RABIA

No obstante se espera el resultado del análisis del cerebro. El perro que lo mordió, hace dos meses, se encuentra bien. Más de 14.000 certificados de salud expedidos en el 1936

Con motivo de las investigaciones hechas en relación con la muerte del menor Luciano Trevejo, de la raza blanca, de 13 años de edad y vecino de la calle Carmen número 15, esquina a Almendares, Marianao, los altos funcionarios de la Secretaría de Sanidad y Beneficencia, así como los miembros de la Comisión de Enfermedades Infecciosas, están en la duda de si efectivamente fué víctima de la rabia, como se aseguró en los primeros momentos y han publicado algunos colegas en el día de ayer.

Practicada la autopsia al cadáver del menor Fernández Trevejo los médicos del Necrocomio consignaron en el certificado de defunciones había muerto de Encefalitis (inflamación del cerebro).

Además, tan pronto se publicó la noticia de que el referido menor había muerto de rabia, se personó en el Hospital «Las Animas» el propietario del perro que lo es un Teniente Veterinario del Ejército Constitucional, cuyo nombre no hemos podido averiguar, el cual trató de entrevistarse con el doctor Domingo F. Ramos, Director de Sanidad y de Salubridad, y aunque no logró sus propósitos, manifestó al doctor Souto, que el animal se encuentra en perfectas condiciones, no presentando síntomas de padecer rabia.

No obstante, como Fernández Trevejo durante las horas que permaneció en el Hospital «Las Animas»—desde las tres de la tarde hasta las siete y media de la noche del domingo, hora en que falleció—presentaba todos los síntomas característicos de padecer rabia, se espera el análisis del cerebro que por orden del doctor Domingo F. Ramos remitió el Necrocomio al Laboratorio Finlay, única manera de comprobar el diagnóstico con la presencia o no de los Corpúsculos de Negri.

El menor fué lesionado hace dos meses, en la mejilla derecha.

Reconocidos 140.222 dependientes del comercio

Durante el pasado año, según nos informa el doctor Martín Escudero, Jefe del Servicio de Certificados de Salud de la Jefatura Local de Sanidad de La Habana, se despacharon 125,180 certificados a dependientes hombres y 15,042 a dependientes mujeres.

Visita al Hospital Mercedes

En horas de la mañana de ayer visitó el Hospital «Nuestra Señora de las Mercedes» el Presidente de la República, doctor Laredo Bru, acompañado de sus Ayudantes de Guardia y del Secretario de Sanidad y Beneficencia, doctor Zamora; después de recorrer sus salas, observar el material y equipos, organización, etc, declararon a los periodistas que «habían salido muy mal impresionados y disgustados por el estado en que se encuentra; pero que el Jefe de Sanidad remediará las deficiencias que confronta el hospital lo más pronto posible.

LA REVISTA DEL RADIO

A nuestra mesa de redacción ha llegado el primer número de una nueva revista que ha sido editada por un grupo de entusiastas jóvenes, entre ellos nuestro estimado compañero Reinaldo C. Muñoz.

La Revista del Radio, que es como se titula este mensuario, consta de setenta y seis páginas, casi todas ellas dedicadas a la difusión del radio, tanto en su orden técnico como en el de la mayor facilidad de sintonización y búsqueda de estaciones para el fanático de las ondas hertzianas.

También se advierten en la aludida publicación otros alicientes que hacen amena su lectura como poesías, temas literarios, crucigramas, interviews, etc.

OCUPAN ROPAS SUSTRAIDAS

Antonio Moreira González, marinero del vapor «Cuba», y vecino de Ayestarán 12, pidió auxilio en la Policía Secreta para que procedieran a la ocupación de prendas de su amante Alicia Ferrer Rojas, que le fueron sustraídas por el asiático José Chong, residente en el Hotel de San Nicolás 110. Fueron ocupados por dichos funcionarios.

PREPARE SUS NERVIOS! Los demonios del timón ESTAN AQUI

✝

E. G. E.

LA NIÑA

Ofelia Ladrón de Guevara y Garcés

HA FALLECIDO

Dispuesto su entierro para esta tarde, a las cuatro y media, los que suscriben, padres, abuelos, tíos y demás familiares, ruegan a las personas de su amistad se sirvan concurrir a la casa mortuoria, calle de Belascoaín número 56 altos, entre Zanja y Salud, para de ahí acompañar el cadáver hasta el Cementerio de Colón, por cuyo favor quedarán eternamente agradecidos.

Habana, Enero 12 de 1937.

Manuel Ladrón de Guevara; Ofelia Garcés de L. Guevara; Alejandro F. Garcés; Mercedes L. de Garcés; Francisco L. de Guevara (ausente); Rosa Pumar de Guevara (ausente); Belén de León Viuda de Garcés; Alex, Octavio (ausente) Garcés y Lorenzo; Hanna Schmidt de Garcés; Heriberto Garcés; C. H. Stapleton; Dr. Eusebio Lorenzo.

La Casa Life

(La Mayor Colchonería de la República)

«ELIJA LA QUE MAS LE AGRADE» **$8.50**

tamaño 33» x 66»

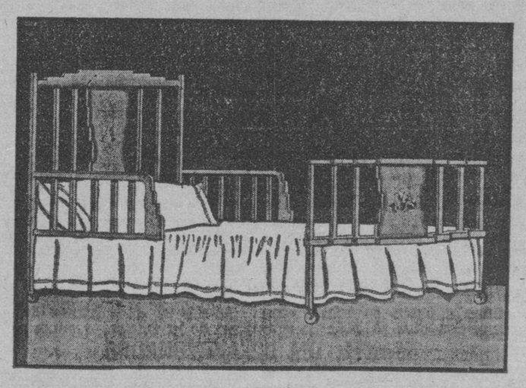

Varios modelos en camitas 1|2 baranda y 1|4 baranda de CAOBA, esmaltadas en azul y rosa y decoradas a mano

Cunitas caoba "20 x 40" $4.00

Cunitas caoba "22 x 42" $4.50

VISITE EL SALON EXPOSICION DE MUEBLES PARA NIÑOS EN NUESTRA CASA DE SAN RAFAEL Y RAYO

DOS UNICAS TIENDAS

TENIENTE REY Y HABANA A-6724 — SAN RAFAEL Y RAYO M-7063

(Marca registrada)

SUCURSAL EN SANTA CLARA LUIS ESTEVEZ No.20

Servimos pedidos al interior. Escriba al Apartado 1997.

CRONICA HABANERA

DEL GRAN CASINO NACIONAL

Hoy, martes, es día de moda en el Casino Nacional, nuestro primer centro turístico y de recreo, que actualmente es el sitio de reunión de toda la sociedad habanera por el ambiente de distinción que allí reina.

Habrá un magnífico show.

Tomarán parte en el mismo la famosa y celebrada pareja de bailes internacionales Federico and Rankin y la no menos aplaudida pareja de rumba Yolanda y Pablito.

En cuanto al baile, estará amenizado por los dos primeros conjuntos musicales de nuestro país, la orquesta de los Hermanos Castro y la de Armando Valdespí.

La reservación de mesas puede hacerse por los teléfonos F0-7420 y F0-7075, donde serán atendidos con toda amabilidad.

En el Casino no se cobra «cover charge» ni «minimum charge» y los precios de las bebidas son reducidísimos para que todos puedan, sin gran gasto, pasar horas de verdadera alegría y esparcimiento.

El jueves será noche de gala.

Y el sábado, noche favorita en el bello centro, tendrá efecto una fiesta extraordinaria, que viene organizando con verdaderos entusiasmos el distinguido clubman Cuco Morales, manager social del Casino, con la ayuda de su assistant manager, el conocido joven Arturo Goudie.

Habrá esa noche un concurso de son, el cual se llevará a efecto entre los concurrentes.

Un grupo distinguido de damas y caballeros de nuestra mejor sociedad actuará de jurado.

Y la pareja que resulte triunfadora será obsequiada con un frasco de tamaño grande del exquisito perfume «Belloigia», de Caron, a la dama, y una finísima pitillera al caballero.

Además, entre todas las damas, se regalarán dos frascos del mismo perfume, efectuándose el concurso por medio de un globo, que contendrá los números de las papeletas que se hayan entregado a las damas.

Será una noche extraordinaria.

El sábado último se vió muy concurrido el Casino, presentando el hermoso salón comedor un bellísimo aspecto.

«Parties» innumerables, integrados por las más conocidas familias, se encontraban allí reunidos, prolongándose la fiesta hasta la madrugada sin decaer en animación y alegría en ningún momento.

He aquí algunos de los «parties» del sábado:

El señor Cuco Morales, manager social del Casino, y su gentil esposa Carmen Torroella, tenían invitados a su mesa al doctor Julio Sanguily y Caridad Betancourt de Sanguily, Chago Barraqué y Clara Sampedro de Barraqué, Jacobo Lobo y Estela Menocal de Lobo, Juan Portela y Moraima del Pico de Portela, Carlos Falla y Julia Sanguily de Falla, y la señorita Lourdes Menocal y el señor Alberto Gou.

El doctor Miguel Angel Párraga y su bella esposa Silvia Bachiller, invitaban a estos tres matrimonios: doctor Alfredo Botet y Fabiola de Arriba, doctor Oscar Miñoso y Adriana Bachiller y Miguel Baguer, cronista social de «Avance», y Tulita Bosque.

El señor Agustín Alvarez y su interesante esposa Margarita Scull, con el señor Ramón Larrea y Gloria Vergara de Larrea y Alberto V. Malaret y Mariana Valdivia de Malaret.

El doctor Felipe Olivera y Emma Rodríguez Fuentes de Olivera.

Antonio Vinent y Maricusa Sampedro con Zoila Guedes y Antonio Colete.

Guillermo Aguilera y su encantadora esposa, Elenita Pollack.

Roberto Sánchez Delgado y Carmen Soto Navarro de Sánchez, con Edwin A. Alexander y Dinorah Boyez de Alexander.

Luis Manrara y su bella esposa, Marta Mouriño, en una «petit-table».

Joaquín de Posada y Betty Paz de Posada, con Carmen de Posada y Luis Rodolfo Febles.

El doctor Raúl del Cristo y Rosita Maresma de del Cristo con Alberto Carbonell y Hortensia Maresma de Carbonell.

Roar Berg y Lola del Peso de Berg.

La señora Juana María Bethart viuda de Catá, con Juana María Catá y Chepín Barraqué.

El doctor Carlo Valle y Margarita M. de Valle, con el doctor Miguel Angel Campos y Nena de la Paz de Campos, la señora Juanita C. viuda de Arregui y las señoritas Berta de Valle y Vina Parker.

Felipe López González y su gentil esposa, Otilia Ramos, en otra mesita.

El señor José María Franco e Isolina Illas de Franco.

Mr. y Mrs. H. E. Eoned.

Mr Frederick Norman con Paolo Nicolai y Josefina Izquierdo de Nicolai.

El señor Carlos Santamarina y Angélica Lancis de Santamarina, y la señorita Margot Lancis.

Ricardo Elizalde y Ofelia Alvarez de Elizalde, y las señoritas María Galbis y Olga Beltróns.

Rodrigo Gómez y Consuelo Rossie de Gómez con Danilo Montalvo y Zaida Gómez de Montalvo.

Daniel Brandon y Marta Rembrandt de Brandon, con las señoritas Janet Hartman y María Trujillo y los señores Earle Brandon, Seymour Rosenberg y Leonard Blanck.

Mr. y Mrs. Judson Komiss, Mr. y Mrs. Milton Hirsch, Miss Bernice Stein y Mr. Herbert Hirsch.

Mr. y Mrs. Adolph Kane, Mr. y Mrs. Joseph Burke, Mrs. Pamela Pryor, Mr. y Mrs. Albert Rogers, Mr. y Mrs. Arthur Jonston y Mr. y Mrs. Michael Leisen.

Por último, la mesa del cronista, con las señoritas Lolita Coroalles y Marlita Scull; la señora Lily Morales de Coroalles y el querido compañero Armando Castellanos.

RIO CRISTAL.—En gran apogeo, el simpático Río Cristal.

Día tras día se ve el famoso road house de la carretera de Rancho Boyeros favorecido por numeroso público.

Grato el ambiente que allí se goza.

Y exquisita la cocina.

El domingo último fueron numerosos los parties que, siguiendo la costumbre europea de pasar las fiestas en el campo, se congregaron en el bellísimo Río Cristal.

He aquí una relación:

El prestigioso galeno doctor José A. Presno y su bella esposa María Albarrán, con su sobrina, la señorita Olga Albarrán.

El doctor Gustavo Gutiérrez y señora María Vianello, y sus hijas Berta, Marta, Yolanda y Marlita Gutiérrez y Vianello.

El señor Federico Porro Orfila y Adela Q. de Porro Orfila, el doctor Pedro Montalvo y Carmelina Tarafa de Montalvo; el señor Felipe Domínguez y Americana Alvarez de Domínguez, y la señorita Teresa Tarafa.

La señora Aurelia Pacetti viuda de Clark, con su hija, Aurelia Clark de Giménez y A. Crabb y Dulce María Triay de Crabb.

Alex M. Roberts y Mary Gutiérrez, el doctor Gustavo Roig, Joseph M. Kalvin, J. B. Solomon y George Theodore Mandiet.

La señora Pepilla Pomar viuda de Beruff, con Eduardo Barrionuevo, Teresa Barrionuevo, Eulalia Cauzaurang y Olga Cauzaurang.

El doctor Gustavo Vollmer.

El doctor Alberto Inclán, conocido especialista de esta capital, con un grupo muy selecto de médicos cubanos y americanos.

Mr. Berck, prestigioso caballero norteamericano que se halla de temporada entre nosotros, con un grupo de amigos.

Mr. y Mrs. J. H. Arnold, Mr. y Mrs. Herbert Wilson, Miss Vivian Davenport, Mr. Jack Sobmann, Mr. H. Butler, Mr. Jack Rorberg, Miss Edna Abraham, Mr. Henry Palas, Mr. Phillips G. Baspiel, Miss Minina P. Struosso y Miss Laura S. Kvieg.

También ha sido visita de aquel delicioso lugar la aplaudida actriz Imperio Argentina con su esposo, el señor Florián Rey.

Y para hoy se halla allí anunciada una encantadora fiesta que ofrece el coronel Gonzalo García Pedroso, Jefe del Quinto Distrito Militar, en honor de un grupo de familiares y amigos para despedir a un hijo suyo que embarca para los Estados Unidos.

TRIANON.—Hoy será un gran día en «Trianón».

La Metro Goldwyn Mayer presenta un programa doble a base de dos magníficas películas: «Enemigo Jurado» interesante cinta de Lewis Stone y Joseph Calleia y «La bailarina» por John Crawford y Clark Gable y Fred Astaire.

Dos cintas que gustarán extraordinariamente.

DEL YACHT CLUB.—El sábado próximo habrá fiesta en el aristocrático Habana Yacht Club.

Trátase de un cocktail party exclusivamente para los socios, que a juzgar por el interés despertado, resultará animadísimo.

Esta iniciativa del Comité de la Casa, tendrá magnífica acogida por parte de nuestra buena sociedad, tan asidua al Yacht Club.

Se bailará.

LA «FIESTA DE LA CARIDAD».—Siguen constituyéndose los grupos que habrán de tener a su cargo la cuestación pública el día 30 de los corrientes, con motivo de la «Fiesta de Caridad».

La señora Fefa Goizueta de D. Argüelles, preside el que integra como Vicepresidenta la señora Victoria Barrios de Leúnda y como Vocales damas tan distinguidas como Chela Goizueta de Pedro, Olimpia Goizueta de Pons, Romana Goizueta de Colás, Aida Cantero de Goizueta, Chona Martínez de Goizueta y las señoritas Ana María Pedro, Mirian Pedro, Ofelia Tamargo, Lourdes Argüelles, Carmelina Argüelles, Manolita y Loly Bravo; Gina Arango, Georgina Martín, Beba Pujals, Teresa Pujals, Elena Montalvo, María Herminia Alvarado, María Antonia Chapelli, Ofelia y Angelita Bernal; Olivia Roa y Minina González.

También la señora Mercedes Guerrero viuda de Morán ha organizado su grupo con la señora Amada Quadreny de Miró, como Vicepresidenta, y como Vocales las señoras Mercedes Hernández viuda de Rodelgo, Herminia Naranjo de Larcada, Emma Cañizares de Suts.

Y las señoritas Graciela Suts, María Oft, Hortensia Cardona, Caridad Sánchez, Margarita Pérez y Amelia Naranjo.

Otro de los alicientes llevados al programa de la Fiesta de Caridad, consiste en la celebración de interesantes peleas de gallos en la valla «Modelo», de Marianao, para lo cual ha sido comisionada la distinguida señora Pura Blanco de Goizueta, que formará un grupo dedicado a que la auxilie en esa gestión.

También una Comisión de Damas organizará una función extraordinaria en el Frontón Jai-Alai.

Un éxito formidable será la «Fiesta de Caridad» y muy bellos espectáculos habrán de ofrecerse en el parque «Verbena Criolla», que se construye en los antiguos terrenos de la Cárcel.

Un caso... por NIRSO

La supresión de los ruidos que molestan al vecindario ha sido asunto puesto sobre la mesa en multitud de ocasiones por los alcaldes de la Habana sin que nunca haya conseguido dársele una solución efectiva.

Ahora, parece que se intenta acometer el problema una vez más.

Prohibir todo inútil ruido se ha intentado ya mil veces y nunca se ha conseguido; siempre en este asunto ha habido mucho ruido y pocas nueces.

● ● ●

Sin embargo, se hace necesario acabar en definitiva con los ruidos de la ciudad, salvo algunas contadas excepciones; porque hay ruidos que están justificados y hasta acarician el oído.

Uno de ellos es el ruido que, con su colosal Venta de Enero, están armando

LOS PRECIOS FIJOS

REINA AGUILA ESTRELLA

Madame Georgette Pradel

CORSETERA DE PARIS

Tiene el gusto de avisar a su distinguida clientela, haber recibido los últimos modelos y estilos en corsés, fajas, tejidos, encaje y tul elástico, etc. Y el haber trasladado su «ATELIER» a la calle Trocadero número 7. Teléfono M.3951.

KIMONAS

Kimona de crepé estampado, **1.50**

Kimona de crepé y Warandol estampado, **1.00**

Kimona de seda japonesa, estampada, **1.45**

Kimona de seda pintada a mano, **1.70**

Kimona de seda brochada y bordada (En el dibujo) **2.20**

De 9 a 10 A. M. y de 2 a 3 P. M., **2.00**

LOS PRECIOS FIJOS

REINA AGUILA ESTRELLA

EN FAUSTO. — El elegante coliseo de la calle Prado se ve cada día más favorecido por nuestro público que siempre ha tenido a «Fausto» como uno de sus preferidos.

Para hoy se anuncian las primeras exhibiciones de «La Escapada Fatal» gran cinta en la que colaboran Lewis Stone y Bruce Cabot.

También se exhibirá «Canta, bandolero, canta» con Nino Martini e Ida Lupino.

HONROSA DISTINCION. — En un acto sencillo, coincidiendo con la fecha de la boda de la Princesa Juliana, de Holanda, con el Príncipe Bernhard Zu Lippe Biesterfeld, el señor Carlos Arnoldson, Cónsul General de Holanda en Cuba, en cumplimiento de instrucciones de su Gobierno, ha hecho entrega de las insignias de la Gran Cruz de la Orden Oranje Nassau, a nuestro ilustre compatriota el ex-Presidente Provisional de la República, señor José A. Barnet.

Felicidades.

TEMPORADISTAS. — Se hallan en la Habana pasando una temporada el señor Humberto Monteagudo, ingeniero jefe de la Provincia de Oriente y su bella esposa Rosita Muñoz.

Una grata estancia entre nosotros le deseamos.

Ya están de regreso de su temporada en San Miguel de los Baños, el señor Mateo Rosende Roca y su gentilísima esposa Evelia González.

Un saludo, de bienvenida.

(Continúa en la página NUEVE)

E.G.D. 2016

NACIONAL 30¢ TARDE 40¢ NOCHE AUDITORIUM
DESDE el JUEVES 14
El glorioso romance que surge en medio de la tragedia de un pueblo que lucha denodadamente por su libertad...!
REBELION
R.K.O. RADIO —The PLOUGH and the STARS— R.K.O. RADIO
Dirigida por JOHN FORD
el mismo director de "EL DELATOR"
Barbara STANWICK
Preston FOSTER
ENERO 28
LA TRAGEDIA de Mayerling
CHARLES BOYER
DANIELLE DARRIEUX

ESCENARIO y PANTALLA

ENFERMO EL DR. ICHASO

No aparece hoy el acostumbrado artículo de crítica en "Escenario y pantalla", porque su redactor, nuestro admirado y querido compañero doctor Francisco Ichaso, cuyos quilates como escritor y crítico no hace falta encarecer, se encuentra enfermo.

Al consignarlo así, para conocimiento de los lectores, hacemos llegar al doctor Ichaso nuestro más cálidos votos por su pronto restablecimiento.

NOTAS

PRINCIPAL: POR LA NOCHE: «UN BEBE DE PARIS»

Numerosas peticiones, hechas por carta y por teléfono a Paulina Singerman, han hecho que la ilustre actriz argentina decidiera ofrecer esta tarde una última representación de la graciosísima comedia «Una chica ultramoderna». La fina y regocijada obra de J. Danvitz irá en la tanda vermouth, a las 5 y 30 p. m.

Por la noche, en la función nocturna de las 9 y 30, se representará una vez el último éxito de Paulina: «Un bebé de París».

Esta ingeniosísima comedia-vaudeville ha sido, acaso, el mayor éxito de la temporada.

La función nocturna será transmitida por el aire íntegramente, desde la escena del «Principal de la Comedia».

Los precios para estas funciones serán, como siempre, de $1.00 por luneta, 75 cts. por los delanteros de balcón numerados y 50 cts. por los asientos de balcón sin numerar.

Mañana, atenderá Paulina Singerman otra petición de su público, representándose a las 5 y media «El arte de pescar marido».

Y se anuncia ya para el viernes un estreno muy esperado: el de «Perfectamente deshonesta». Esta comedia de Preston Burgess tuvo el honor de figurar, en 1935, entre las tres mejores comedias del año, escogidas por los críticos de New York.

Las localidades para el estreno del viernes están desde ahora a la disposición de las personas que deseen separarlas por teléfono, llamando al A-6737.

TRIUNFA «RAMONA» EN EL ENCANTO

Uno de los films más bellos del año, «Ramona», fué estrenado ayer con gran éxito en este aristocrático teatro. Este sentimental y sublime romance, orgullo de la 20th Century-Fox, fotografiado totalmente en el nuevo tecnicolor y estupendamente interpretado por Loretta Young, Don Ameche y Kent Taylor, se repite nuevamente hoy y seguirá presentándose durante toda la semana. En el ánimo de todo enamorado, «Ramona» despierta sensaciones embriagadoras que producen ensoñaciones románticas... La mujer ve en el héroe el amante ideal, dulce y tierno con que sueña, y el hombre ve en ella, la mujer que quisiera para calmar su sed de amor. El drama que se desarrolla tiene todo motivo necesario para que todos vivan con los personajes momentos de indescriptible emoción. Completa el programa el graciosísimo cartón «Piedra movediza» y la preciosa variedad musical en tecnicolor «Días de octubre».

«LA CONDESA DE MONTECRISTO» EN EL CAMPOAMOR

Hoy en día de moda, la Empresa de este simpático teatro presenta a Fay Wray, Paul Lukas y Reginald Owen en la exquisita super-joya de la Nueva Universal, «La Condesa de Montecristo», las aventuras de una extra cinematográfica que se hace pasar por condesa... que se enamora de un caballero que no lo es... y vive la más extraordinaria aventura... hasta que... vea «La Condesa de Montecristo», que es una película frívola, picaresca y que le encantará. También se estrena la original producción «Aventuras del Sur Express». Música, drama, romance, comedia, alegría... Son sus intérpretes Charlotte Susa y Karl Ludwing. Completa el programa el graciosísimo cartón en colores «La mosca enamorada» y el cartón en relieve «Fetiche se casa». Los precios como siempre: 20 cts. de 1.30 a 6.30, y 30 cts. después. Niños a todas horas 15 cts. y tertulia 10 cts.

«Embrujos», «De Toledo a Talavera», «Mijaka», «Vendo claveles», son los títulos de preciosas canciones que en breve toda la Habana cantará y que serán dadas a conocer por la Emperatriz del couplet, Blanquita Pozas, quien se presentará desde el próximo viernes en la escena de este teatro. Blanquita Pozas, la archisimpatiquísima «vedette» española, que une a su personalidad exquisita, gracia y salero por arrobas, inaugura su tournée por la América española en este coliseo, y lucirá en sus presentaciones, vestidos especialmente diseñados para ella, por los famosos modistos «Thiele», «Capistro's» y Edmond de Bries». Como cortesía a Blanquita Pozas se presentará también en una nueva modalidad de su arte, el simpático Miguel Ligero. En la pantalla uno de los dramas más sorprendentes, una de las films más asombrosas, una de las películas más originales de los últimos diez años, «Yo fuí Jack Mortimer», bellísima superproducción dirigida por uno de los más grandes regiseos del momento, Jack Froelich, y además, estreno en Cuba de la copia nueva de «El alcalde del infierno», con el rey de la personalidad dinámica James Cagney y Frankie Darrow. Los precios fijados para la breve actuación de Blanquita Pozas, serán 30 cts. de 1.30 a 6.30, y 45 cts. después. Niños a todas horas 20 cts. y tertulia 15 cts.

NACIONAL: «MARIA ESTUARDO, REINA DE ESCOCIA». 20 Y 30 CENTAVOS

«María Estuardo, Reina de Escocia», cuyas primeras exhibiciones nos ofreció ayer el «Nacional», hizo posible que desde muy temprano se viesen colmadas de público la totalidad de las localidades de nuestro máximo coliseo. Y ese numeroso público quedó encantado del magnífico trabajo que en «María Estuardo, Reina de Escocia», rinden las dos estrellas de la R.K.O. Radio, Katherine Hepburn y Fredric March, del deslumbrante lujo escénico con que «María Estuardo, Reina de Escocia» ha sido llevada a la pantalla y de la impecable dirección de dicha film. «María Estuardo, Reina de Escocia» vuelve hoy a la pantalla del «Nacional» en los turnos de 3 y 10 y 6 y 10 de tarde y a las 9 y 40 en la función nocturna. Complétase el programa de hoy en el «Nacional» con «La segunda mujer», gran producción R. K. O., con Gertrude Michael encabezando el reparto. También, un cartón y un noticiero. Los precios fijados para las funciones de hoy son populares: 20 cts. la luneta antes de las 6 y 30 de la tarde y 30 cts. después de dicha hora. Niños, en todos los turnos: 20 cts. y 10 cts. la tertulia.

Mañana se repite el mismo programa de hoy. La función de hoy en el «Nacional» que es continua, comienza a la una y media de la tarde y las exhibiciones de «La segunda mujer» ocurrirán a la 1 y 30 y 4 y 48, por la tarde y a las 8 y 10, por la noche. «Mikey se muda», es el nombre del cartón de hoy.

El jueves: «Rebelión». ¿Sabe usted por qué la R. K. O. Radio filmó «Rebelión»? ¿Sabe acaso por qué motivo fué confiada su dirección a John Ford? ¿Y por qué fueron escogidos Bárbara Stanwyck y Preston Foster como figuras centrales de «Rebelión»? ¿Conoce el caso insólito de esta gran película, que rompió todos los records de taquillas en sus segundas exhibiciones en los teatros de New York? Pues bien, todas estas preguntas tendrán contestación para usted, si acude el viernes al teatro «Nacional» y contempla, admirado, el estreno de «Rebelión».

LA ORQUESTA DA CAMERA DE LA HABANA

El próximo sábado, a las 5 y 15 p.m., tendrá lugar en el Lyceum el concierto regular de la Orquesta «da cámera» correspondiente al mes de enero. El programa está integrado por una serie de exquisitas obras antiguas que proporcionarán a los asistentes a este concierto unas horas de verdadero goce artístico. La primera obra del programa es «Pavanne y Chaconne», de Henry Purcell, gran maestro inglés del siglo XVII; a continuación se ejecutará el «Concerto Grosso No. 8», de Corelli, subtitulado «Per la notte di Nattale», obra bellísima cuya repetición en algún concierto de la Orquesta ha sido solicitada insistentemente. Las partes solistas serán ejecutadas por los profesores Jesús Getán, Edgardo Estrada Piña y Alberto Roldán. Continúa el programa con la «Serenata» («Eine Kleine nachtmusik»), en Sol mayor, de Mozart y para terminar se ejecutará el Concierto en Re mayor, de Haydn, para piano y orquesta. El maestro Ardévol, a quien hemos tenido oportunidad de oír ejecutando al piano acompañado por la Orquesta «da camera», el Concierto en Re menor, de Bach, y otros, tendrá a su cargo esta vez la parte solista del Concierto de Haydn.

MAÑANA: KAY FRANCIS EN EL ALKAZAR

Hoy se exhibe por última vez el programa de la emoción. Warner Oland y Helen Woods en la mejor película de Charlie Chan, titulada «Charlie Chan en la pista» y el feroz drama de gangsters y G-Mens, «Cargamento humano», con Claire Trevor, Brian Donelvy, Rita Cansino y Ralph Morgan. También se exhibe el episodio número 3 de «Drummond el aviador», titulado «El muro de la muerte». Completa el programa el precioso cartón en colores «Las quíntuples focas». Los precios como siempre: 20 cts. de 1.30 a 6.30, y 30 cts. después. Niños a todas horas 15 cts. y tertulia 15 cts.

Mañana comienza una semana extraordinaria y sensacional, Warner presenta a la más encantadora de las estrellas, a la reina del cine, Kay Francis, gloriosa como nunca en «Dame tu corazón». Problemas tan sentimentales y tan hondos como el de una mujer joven y adorable que se enamora de un hombre casado y el de una esposa casi inválida que adopta el hijo ilegítimo de su marido con aquella mujer que ha causado todo su infortunio, son algunos de los que presenta la bellísima superproducción «Dame tu corazón», una película que cada mujer quiere que algún hombre en especial vea... Colaboran con Kay Francis el favorito George Brent, Roland Young y otros. También se estrena la magnífica producción de la Republic «El misterio de la capa española», con Helen Twelvetrees y Donald Cooks, y el episodio número 4 de la espectacular serie «Dummond el aviador», titulado «El enigma de la Radio».

Pronto: un gran programa de la Universal, Jane Wyatt y Louis Hayward en la lindísima super-joya «La novia indecisa», y Víctor Mac Laglen, Binnie Barnes y Jean Dixon en «El bruto magnífico».

RADIO CINE: EXITO DE «FURIA»

«Furia», la gran superproducción obtuvo ayer un éxito resonante. Es una película de acción violenta, de pasiones desenfrenadas, de emoción intensa y sostenida. Todo lo que hay de empavorecedor en la cólera de las multitudes, todo lo que tiene de ciego, de incontenible, de cruel un motín popular, todo el horror de la Ley de Lynch, sobre todo cuando se aplica a víctimas inocentes, se puede ver en esta película, cuyas escenas son como el oleaje de un mar enfurecido.

«Furia», espectáculo altamente dramático e impresionante, con Spencer Tracy y Silvia Sydney como principales intérpretes, se exhibe hoy en función continua desde las 2 y 30, con la encantadora comedia «El día del árbol», por la pandilla de los niños peligrosos y con el último noticiario Metrotone, que trae espeluznantes visiones del sitio de Madrid y escenas muy interesantes de la destitución del ex Presidente Miguel Mariano Gómez.

Este programa insuperable, a base de estrenos exclusivamente, se exhibe a los precios de costumbre: 30 cts. los mayores antes de las 6 y 30, y 40 cts. después de esa hora. Niños a todas horas 20 cts. Tertulia, primer balcón, 15 cts. antes y de las 6 y 30, y 20 cts. después. Tertulia, segundo balcón 10 cts.

El jueves, otra gran película, llena de amenidad y de interés: «El reverso de la medalla», por Lionel Atwill y Ann Loring.

Pronto: «El club de los suicidas», por el simpático Robert Montgomery y la encantadora Rosalind Russell.

HOY PAYRET HOY
Un verdadero triunfo del cine argentino
Libertad Lamarque
GLORIFICA el TANGO
"AYUDAME A VIVIR"
Un HIMNO al AMOR Y al DOLOR
20¢ hasta las 6½ 30¢ despues

Cartel del Día

POR LOS TEATROS

PRINCIPAL A-6737.—A las 5.30, «Una chica ultramoderna». A las 9.30: «Un bebé de París».

MARTI M-2724.—A todas horas: «Melodías del corazón», «Acusada» y numerosas variedades.

POR LOS CINES

ENCANTO M-6055.—A todas horas: «Ramona», comedia y revista.

CAMPOAMOR A-7054.—A todas horas: «La condesa de Montecristo», comedia y «Aventuras del Sur Express».

NACIONAL A-6700.—A todas horas: «María Estuardo, reina de Escocia», «La segunda mujer» y comedias.

ALKAZAR A-6869.—A todas horas: «Charlie Chan en la pista», «Cargamento humano» y episodio.

FAUSTO A-6800.—«La escapada fatal» y «Canta, bandolero, canta».

AUDITORIUM F-4555.—«Dos pares de mellizos» y «Estudiantina».

PAYRET A-7157.—«Ayúdame a vivir» y «El sultán maldito».

RIVIERA F-2040.—«Ramona» y «Prisionero en fuga».

TRIANON F-2403.—«Enemigo jurado» y «La bailarina».

RADIO CINE M-1407.—«Furia» y comedias.

NEPTUNO M-1515.—«La condesa de Montecristo» y «Aventuras del Sur Express».

ROXY FO-3255.—«Mujer, marido y amante» y otras.

RIVOLI FO-1130.—«Torero a la fuerza» y «El chico millonario».

REINA M-2272.—«Mater nostra» y «Hoy comienza la vida».

RIALTO M-1831.—«Acusada» e «Infamia».

LARA M-2421.—«Me gusta besar a las mujeres» y «El último de los mohicanos».

PRADO M-4817.—«El conde de Montecristo» y «El cardenal Richelieu».

VERDUN A-8206.—«Mujer, marido y amante», y «Ocurrió una tarde».

ACTUALIDADES M-5575.—«Bajo dos banderas» y «Hombres o ratón».

ESMERALDA M-4080.—«Esposa anónima» y «Soldado profesional».

MAJESTIC M-4477.—«San Francisco» y «Rose Marie».

FLORENCIA U-6758.—«Un Adán sin Eva» y «Yo vivo mi vida».

OLIMPIC F-6263.—«Mujeres de hoy» y «La aldea dormida».

VEDADO F-3128.—«La caprichosa» y «Cruz Diablo».

TOSCA I-3099.—Día de la risa con «El gusano de hierro» y comedias.

MODERNO X-1305.—«Una hora en blanco» y «La noche azul».

NORMA X-2120.—«Imitación de la vida» y «Sublime obsesión».

WILSON U-5263.—«Entre esposa y secretaria» y «El capitán Tormenta».

INGLATERRA M-5527.—«El capitán Tormenta» y «Entre esposa y secretaria».

CUBA M-9796.—«Perseguido» y «Rhodes el conquistador».

SALON ROJO M-4794.—«La princesa encantadora» y «Dirigible».

UNIVERSAL (Egido y Monte).—«Alma insurgente» y «La guarida del zorro».

BELGICA A-9128.—«Mi vida o la tuya» y «Apuros heroicos».

VIOLETA M-3238.—«Por nevadas sendas» y «La irlandesita».

ENCANTO — RIVIERA — CAMPOAMOR NEPTUNO
Loretta YOUNG
Don AMECHE y Kent TAYLOR
en el sublime romance
RAMONA
TODA en el NUEVO TECHNICOLOR
Un TRIUNFO 20th Century FOX
30¢ 40¢
HOY FAY WRAY PAUL LUKAS en
La CONDESA de MONTECRISTO
y AVENTURA del SUR EXPRESS
20¢ 30¢
ENCANTO LUNES RIVIERA
Shirley TEMPLE en
PRINCESITA de ARRABAL
VIERNES CAMPOAMOR
1 GRAN DEBUT! 1 GRAN ESTRENO!
—En la ESCENA—
BLANQUITA POZAS
La EMPERATRIZ del COUPLET
En la PANTALLA
La película que sorprende
"Yo fuí JACK MORTIMER"
La film mas original y extraordinaria de la temporada!

GRAN EXITO DE «RAMONA» EN EL RIVIERA

«Ramona», el romance sublime... «Ramona», cuyo argumento profundamente sentimental y conmovedor arranca lágrimas del corazón... «Ramona», cuya maravillosa fotografía en el nuevo tecnicolor sorprende y asombra, será presentada nuevamente hoy por la Empresa de este elegante teatro, para complacer a innumerables familias que ayer en su estreno no pudieron verla por haberse agotado las localidades. «Ramona» tiene por máximos intérpretes a Loretta Young, Don Ameche y Kent Taylor. También se estrena el excitante drama de gangsters, titulado «Prisionero en fuga», con Barton Mac Lane, June Travis y Craig Reynolds. Completa el programa el graciosísimo cartón en colores, «Escándalo en la juguetería» y la simpatiquísima comedia musical «La perfecta modelo». Los precios para hoy: 30 cts. por la tarde y 40 cts. por la noche. Niños tarde y noche 20 cts. y tertulia 15 cts.

El jueves, Fay Wray y Paul Lukas en la finísima y frívola super-joya de la Nueva Universal, «La Condesa de Montecristo», y John Wayne y Nan Grey en la emocionante producción «Centinela del mar».

Viernes, sábado y domingo, la reina del cine, Kay Francis, gloriosa como nunca en «Dame tu corazón», con George Brent, y Pat O-Brien, Ross Alexander y Beverly Roberts en el gigantesco drama del espacio «El titán del aire».

El lunes, Shirley Temple en su mejor película, «Princesita de arrabal».

El martes, Nova Pilbeam en «Nueve días Reina», y la film de misterio más excitante, sorprendente y sensacional de la temporada «Siete pecadores», con Edmund Lowe y Constance Cummings.

LA COMPAÑIA CUBANA DE NUEVO AL MARTI

El próximo miércoles, día 20, a las 9 de la noche, actuará en el teatro «Martí» la gran compañía cubana que hasta hace poco hizo las delicias de los asiduos concurrentes a ese popular teatro, verdadero templo del género vernáculo.

La compañía completa, tal como estaba cuando el Gobierno abandonó el contrato, representará esa noche la bellísima zarzuela cubana titulada «Rosa la China», original del inolvidable Gustavo Sánchez Galarraga con música del genial Ernesto Lecuona. Rita Montaner, la notabilísima tiple cubana y Constantino Pérez, el valioso tenor tendrán a su cargo la interpretación de los principales personajes. Candita Quintana, Julita Muñoz, Carmita Ortiz, Consuelo Novoa, Alberto Garrido, Armando Zapata, José R. Cuevas, Humberto de Ilos y otras notables figuras del teatro vernáculo, completan el elenco. Una orquesta de 20 profesores tendrá a su cargo la interpretación de la bella partitura.

Se estrenará, además, una obra de palpitante actualidad, original del aplaudido sainetero Antonio Castells, y en el fin de fiesta actuarán todas las «estrellas» cubanas y extranjeras que se encuentran actualmente en la Habana.

Las localidades a los precios de $5.00 los palcos con 6 entradas; 80 centavos las lunetas numeradas; 50 centavos las butacas; 30 centavos los delanteros de tertulia y 20 cts. la entrada a tertulia, pueden adquirirse en la contaduría del teatro «Martí» o separarse por el teléfono M-2724.

TRIANON: «ENEMIGO JURADO» Y «LA BAILARINA»

Este formidable programa doble de gran interés para cualquier clase de teatro, distinguido y numeroso público, «Enemigo jurado», interpretado por Lewis Stone, Joseph Calleia, Robert Young. Predos magníficas superproducciones de gran interés para cualquier clase de público: luneta tarde 20 cts. todos; noche, cada una en su marco, mayores 30 cts. niños 20 cts. tertulia 10 cts. y con un reparto de estrellas de primera magnitud: Joan Crawford, Clark Gable, Fred Astaire, Nelson Eddy y Franchot Tone. Vea a la escultural Joan Crawford y al insuperable Fred Astaire en preciosas de Edna Ferber y de la cual hacen evoluciones bailables. En las tandas de 5.15 y 9.45, la sensacional McCrea, Edward Arnold y Frances Farmer, en la espectacular película de estreno llevará hoy a este favorito público, «Enemigo jurado», interpretada por Lewis Stone, Joseph Calleia, Robert Young. Predos magníficas superproducciones de gran interés para cualquier clase de público: luneta tarde 20 cts. todos; noche, cada una en su marco, mayores 30 cts. niños 20 cts. tertulia 10 cts. y con un reparto de estrellas de primera magnitud: Joan Crawford, Clark Gable, Fred Astaire, Nelson Eddy y Franchot Tone. Vea a la escultural Joan Crawford y al insuperable Fred Astaire en preciosas de Edna Ferber y de la cual hacen evoluciones bailables. En las tandas de 5.15 y 9.45, la sensacional McCrea, Edward Arnold y Frances Farmer, en la espectacular película de estreno en Cuba de la gran producción de Samuel Goldwyn, «Hijo y rival», basada en la famosa novela de Edna Ferber y de la cual hacen evoluciones bailables. En las tandas de 5.15 y 9.45, la sensacional McCrea, Edward Arnold y Frances Farmer, en la espectacular película de estreno en Cuba de la gran producción de Samuel Goldwyn, «Hijo y rival», basada en la famosa novela de Edna Ferber y de la cual hacen evoluciones bailables. En las tandas de 5.15 y 9.45, la sensacional McCrea, Edward Arnold y Frances Farmer, en la espectacular película de estreno en Cuba de la gran producción de Samuel Goldwyn, «Hijo y rival», basada en la famosa novela de Edna Ferber y de la cual hacen evoluciones bailables. En las tandas de 5.15 y 9.45, la sensacional McCrea, Edward Arnold y Frances Farmer, en la espectacular película de Farmer.

REINA: «MATER NOSTRA»

Fueron muchas las personas que no pudieron obtener localidades ayer, en el céntrico y bien situado Super-Cine Reina de Reina y Rayo, teléfonos M-2272 y M-4313, la amplia sala se vió colmada de gente desde muy temprano, por esto la empresa repetirá hoy íntegro el programa. Mañana: «El hombre que hacía asuntos cortos a exhibirse pasándose en primer turno la gran producción hablada en español, «Hoy comienza la vida» con Josefina Escoda y un reparto de conocidos artistas.

Comenzando la función a las dos en punto, que es continua con el estreno del vitaphone, un divertido cartón animado y una bonita variedad sonora. Las entradas costarán 15 centavos la luneta hasta las seis y media y 20 centavos después, niños a todas horas 10 centavos y la tertulia familiar 10 centavos.

yectará el sentimental drama «Mater Nostra» (Madre Nuestra) donde la princesa de la Opereta, hace alarde de su arte, «Esperanza Iris», acompañada de Juan Soler y un reparto de conocidos artistas.

Mañana: «El hombre que hacía asuntos cortos a exhibirse pasándose en primer turno la gran producción hablada en español, «Hoy comienza la vida» con Josefina Escoda».

HOY RADIO CINE
ESTRENO en CUBA
El drama emotivo y sensacional, la realidad en las furias de las multitudes!
"Furia"
con
SYLVIA SIDNEY
SPENCER TRACY
y Bruce CABOT
Un hombre acusado de secuestro, linchado y quemado vivo... ...era INOCENTE!
Produccion Metro Goldwyn Mayer
JUEVES 14 ESTRENO en CUBA
"El REVERSO de la MEDALLA"
con Lionel ATWILL
Produccion Metro

GACETILLAS

FAUSTO: «La Escapada Fatal» y «Canta Bandolero, Canta»

«La escapada fatal», superproducción de la R. K. O. Radio es, de todas las películas de gangsterismo, la más interesante. «La escapada fatal», cuyas primeras exhibiciones nos anuncian para hoy las carteleras del teatro FAUSTO, y en cuyos roles centrales se encuentran Lewis Stone y Bruce Cabot, tiene un argumento de clase tal, que apartándose por completo de todos los asuntos hasta ahora tratados en asuntos de pistoleros, hace posible que el público salga altamente complacido de esta grandiosa film, cuyo estreno en el «Nacional» constituyó un verdadero éxito. Se completa el atractivo programa de hoy en el FAUSTO con el estreno de la grandiosa producción musical titulada «Canta, bandolero, canta», con Nino Martini e Ida Lupino como líderes de un selecto reparto. «Canta, bandolero, canta», es un idilio encantador, preñado de lindísimas canciones y de preciosas escenas de amor. Además, la graciosísima comedia de dos rollos, «El crimen del pelele», con Edward Kennedy como intérprete principal. Este magnífico programa se repetirá mañana y pasado. Los precios son popularísimos: 20 centavos antes de las 6 y media de la tarde y 30 centavos después de dicha hora.

El viernes comienza la gran temporada Artistas Unidos en el FAUSTO. Ha sido seleccionada para el primer programa la interesantísima superproducción basada en la novela de la famosa Edna Ferbers y tiene como intérpretes principales a tres refulgentes estrellas: Edward Arnold, Frances Farmer y Joe McCrea.

Con «Hijo y rival» será estrenada también en FAUSTO, «Pies inquietos», deliciosa producción.

AUDITORIUM: «Dos Pares de Mellizos» y «Estudiantina»

Tocan a su fin en este teatro, las exhibiciones del magnífico programa de la alegría, dos producciones de estreno, cada una insuperable en su género, las que han obtenido franco éxito, desde el primer día de su presentación. «Dos pares de mellizos», la mejor creación cómica de la sin rival pareja Stan Laurel y Oliver Hardy, establece un verdadero record de carcajadas, ya que su argumento, todo original y comicísimo y sus estupendas escenas de risa, hacen de esta película la más simpática creación de los popularísimos «gordo y flaco». «Dos pares de mellizos» se exhibe en las tandas elegantes de 5.15 y 9.45, con revista y cartón en colores. En los turnos de 4 y 8.30. «Estudiantina», interesante película interpretada por Hugh Herbert, alter Abel, Una Merkel y Charles Butterworth. Precios: luneta tarde 30 cts. Noche, 40 cts. Niños, 20 cts. Tertulia 10 cts. Mañana, a las 5.15 y 9.45, El glorioso superespectáculo cinematográfico «Romeo y Julieta», por Norma Shearer, Leslie Howard y John Barrymore; y a las 4 y 8.30, la gran película musical «Caravana de bellezas», por Charles Butterworth, Phil Regan, Maxine Doyle y con el gran barítono Nelson Eddy. El jueves, «Enemigo jurado» y la copia nueva de la inmortal joya musical «La bailarina». El viernes, grandioso estreno en Cuba R. K. O. Radio, presenta a Bárbara Stanwick y Preston Foster en el formidable superespectáculo «Rebelión», un éxito más del inmenso John Ford, célebre por su dirección en «El delator».

ROXY: «MUJER, MARIDO Y AMANTE»

Un estupenda estreno presenta hoy a sus numerosos asiduos el confortable cinema ROXY, de 14 y Primera, en Almendares. Se trata de la magnífica superproducción «Mujer, marido y amante», obra de un argumento muy interesante y humano, donde se puede apreciar los esfuerzos de un hombre amante del hogar que trata inútilmente de retener a la esposa que cae en el vértigo del flirt deslumbrada por su vida de lujo y opulencia, para luego, más tarde, darse cuenta de su error, cuando ya no tiene remedio su arrepentimiento. Este soberbio film está basado en la notabilísima novela de Sinclair Lewis, titulada «Dodsworth», que obtuvo el premio Nobel de literatura, siendo, por lo tanto, su trama de un valor incalculable, y cuya interpretación está a cargo de artistas tan renombrados como Ruth Chatterton, Walter Huston y Mary Astor que han hecho en esta cinta derroche de arte y maestría. Completa el programa un grandioso cartón y la regocijante comedia por el simpatiquísimo actor Eddie Cantor, titulada «Hombre o ratón».

Precios como de costumbre: luneta 15 cts. por la tarde, 20 cts. por la noche; tertulia familiar y niños, 10 cts. a todas horas.

Mañana: presentación de la genial artista Imperio Argentina, en «Romanza rusa», donde canta deliciosas canciones, y reprise de la magnífica producción Cifesa, «La hija de Juan Simón». Además, un interesante noticiario, la preciosa comedia de José Bohr, «Loco por tu amor», y la interesantísima cinta Paramount, «Tres sobre la pista», por William Boyd.

El jueves estreno de la joya musical «Canta, bandolero, canta», donde nos deleita con su formidable y melodiosa voz Nino Martini. También se proyectará la grandiosa producción «El ángel de las tinieblas», con Fredric March, Merle Oberon y Herbert Marshall.

NEPTUNO: «LA CONDESA DE MONTECRISTO»

Un monumental programa presenta hoy la empresa de este teatro, el más chic y lindo de la Habana, Fay Wray y Paul Lukas en la frívola y gloriosa creación, «Dame tu corazón», y Helen Twelvetrees y Donald Cook, en la extraordinaria film de la Republic, «El misterio de la capa española».

El martes, el genial niño cantante Boby Green en la preciosa superjoya «La canción del olvido», y Fred Stone y Louise Latimer en «Jurado de acusación».

El miércoles, Jane Wyatt y Louis Hayward en «La novia indecisa», y Víctor MacLaglen en «El bruto magnífico».

PAYRET: «AYUDAME A VIVIR»

«Ayúdame a vivir», superproducción argentina, verdadera gloria de la cinematografía hablada en nuestro idioma, sigue triunfando en el popularísimo PAYRET. Se trata de una película para todos los gustos: tiene escenas de delicado sentimentalismo, alternando con otras de ardorosa pasión. No falta tampoco la nota alegre y riente. Libertad Lamarque, cuya fama como intérprete de las canciones populares de su país es universal, canta los últimos tangos y otras sugestivas melodías en esta película.

«Ayúdame a vivir» se exhibe conjuntamente con otra película de mucha acción, extraordinario interés y exótico ambiente: «El sultán maldito», por Nils Asther, noticiario Metrotone y un selecto cartón completan el programa, que va en función continua desde las 2 p. m. a los precios habituales: 20 centavos los mayores antes de las 6 y media y 30 centavos después. Niños, a todas horas, 15 centavos. Tertulia 10.

El viernes, venga sin falta a reir al PAYRET, con la película más graciosa que se exhibirá con la encantadora comedia musical «Estudiantina», con Una Merkel, Hugh Herbert y Charles Butterworth.

El día 22 «Los héroes del barrio», joya de la Cifesa.

MARTI: DIA DE AFICIONADOS

La empresa del Escenario MARTI ofrece hoy su segundo día de artistas aficionados. Hay una gran cantidad de inscripciones. Son aspirantes a estrellas que por vez primera se presentan ante un público y todos los espectadores convertidos en gran jurado, dirán con sus chiflidos y aplausos quién es el triunfador. Es esta la mejor oportunidad que usted tiene de disfrutar de un rato alegre y divertido. Asista hoy al Escenario MARTI, donde a las 5.30 y 10 de la noche se ofrecen dos magníficos shows de artistas nuevos. El acompañamiento musical estará a cargo de Sarita Justiz y la orquesta de Alfredo Brito. Como maestro de ceremonia actuará Humberto de Dios. La función, como de costumbre, comenzará desde la 1.30 de la tarde, exhibiéndose la preciosa cinta «Acusada», cuyo role central está a cargo de Dolores del Río y la formidable cinta «Melodías del corazón», de Josephine Hudchinson y George Houston. Cartones, comedias y revistas completan el programa. Sólo 20 centavos vale antes de las 6 y media y 30 centavos después; niños, 15 cts. tertulia 10 cts. antes de las 6.30 y 15 centavos después. Mañana, debut de la formidable pareja de bailes Isis and Tex. El jueves, debut del magnífico tenor español Señaris de Varela, que acaba de llegar de Centroamérica. Interpretará preciosas canciones españolas acompañado de la orquesta de A. Brito.

RIVOLI: HOMENAJE A EDDIE CANTOR

Concurridísima se verá hoy, la confortable sala del elegante cine de las familias «Rívoli», de 4ta. y 5ta., en «La Sierra», pues su empresa ofrece un regio programa de homenaje al popular cómico Eddie Cantor.

En tanda a las 4 y 30 y 8:30, a precios populares de costumbre se exhibe revista, el bonito cartón «Lámpara maravillosa», estreno de la preciosa, regia y original super-revista musical «El chico millonario» con Edde Cantor y estreno de otra bella y grandiosa super-comedia musical «Torero a la fuerza» el último éxito de Eddie Cantor.

Mañana: «Tres muertos vivos» por Richard Arlen y Cecile Parker y «San Francisco», grandiosa producción por Jeanette McDonald y Clark Gable y un gracioso cartón «Olimpiadas domésticas».

El jueves, 14, se inaugurará un magnífico equipo sonoro Western Electric Mirrophonic 1937, con el preestreno de la cinta «Ritmo Loco» de Fred Astaire y Ginger Rogers. Este día habrá una gran matinée con el episodio 3 de «Drummond el aviador» y la simpática super-comedia «Los sacamuelas»

RIALTO: «ACUSADA» E «INFAMIA»

Un programa realmente extraordinario anuncia para hoy «Rialto», el más céntrico popular y cómodo de nuestros teatros. Los componen dos verdaderas super-producciones: «Acusada», que tiene por principales intérpretes a la encantadora estrella mejicana Dolores del Río y al joven actor Douglas Fairbanks Jr. e «Infamia», producción monumental de trama interesantísima, que mereció ser elegida por la crítica habanera «Artyc», como una de las 10 mejores películas del año pasado. Sus principales intérprtes son Merle Oberón, Miriam Hopkins y Joe McCrea.

Estas dos producciones de primer orden con noticias Metrotone, en función continua desde las 2 y media a los precios de 15 centavos los mayores desde las 6 y media y 20 después, y 10 centavos los niños a todas horas.

El jueves copia nueva de «La bailarina», con Joan Crawford, Clark Gable y Franchot Tone y «Una cita peligrosa» con William Powell y Rosalind Russell.

El viernes: «Ayúdame a vivir» por Libertad Lamarque.

LARA: «ME GUSTA BESAR A LAS MUJERES». 10 CTS.

El mejor programa es el que anuncian para hoy, las carteleras del elegante y predilecto cine familiar «Lara», de Prado y Virtudes, teléfono M-2421, siempre concurridísimo por las familias.

Hoy en función continua de 2 11 y 30, se exhibe revista, comedia, estreno de la bella, magnífica, original super-producción: «Me gusta besar a las mujeres» con Ivan Petrovich y estreno de la formidable, grandiosa super-producción «El último de los mohicanos» con Bruce Cabot, Randolph Scott, Heatle Angel y otros.

Precios: 10 centavos la luneta a todas horas, entre y salga cuando quiera.

Mañana: «La dama fatal» y «El último testigo».

El viernes: «El robo de los tres millones» y «La leyenda fatídica».

El domingo: «La astucia de Nero Wolfe». «Un Adán sin Eva», comedias, etc.

PRADO: «EL CONDE DE MONTECRISTO»

«Prado», el elegante teatro de la calle del mismo nombre exhibe hoy en matinée de 2:00. Tandas de 5:00 y 8:15, un grandioso programa para los amantes de las buenas películas, primeramente la estupenda joya del genial actor George Arliss, titulada: «Richelieu» con César Romero y Maureen O-Sullivan y la copia nueva de la inmortal novela clásica del gran novelista Alejandro Dumas «El Conde de Montecristo», interpretada por el gran actor Robert Donat y la encantadora Elissa Landi. Completando el programa un gracioso cartón. Los precios serán los de costumbre 10 centavos luneta o preferencias. Día y noche. Mañana la película que glorifica al cine 20.000, años en Sing Sing», por Spencer Tracy y la interesante joya «Lindas piernas» por Patricia Ellis.

Jueves: Dolores del Río, deliciosa como nunca en «Madame Du-Barry», y Joe Brown en una explosión continua de carcajadas «El hijo de su escopeta».

El viernes: Paul Muni el más grande actor en otra formidable producción «Doctor Sócrates» y «La vestida de rojo» por Bárbara Stanwyck.

VERDUN: «MUJER, MARIDO Y AMANTE»

Hoy nos presenta el simpático teatro «Verdún» la maravilla de la época, la obra más sensacional que se ha filmado que aborda las tragedias conyugales. La función con dos soberbias producciones comienza a las 2 de la tarde, con el siguiente programa: Un noticiero, un cartón, Francis Lederer e Ida Lupino en la joya titulada «Ocurrió una tarde», y la magna super-producción, interpretada por Walter Huston y Rutt Chatterton, titulada «Mujer, marido y amante». La tragedia de una mujer amada que no puede aceptar los despuntes de su vejez. Un hombre frente a las imperativas órdenes de una mujer que se siente joven. La vejez que empieza a acentuarse en lucha con las ansias de juventud, una producción pletórica de encantos. Los precios que rigen son: hasta las seis y media de la tarde luneta 15 centavos, después 20 centavos luneta. Los niños y la comodísima tertulia con magníficas lunetas 10 centavos a todas horas.

Mañana: «La mansión del terror», por Jhon Darow y «Mater Nostra», (en español.) por la famosa actriz Esperanza Iris.

(VEASE más GACETILLAS en la página DIEZ)

Perfectamente Deshonesta
ES UNA COMEDIA PERFECTAMENTE DELICIOSA.
Perfectamente Deshonesta
ES OTRO DE LOS TRIUNFOS DE PAULINA SINGERMAN
Perfectamente Deshonesta
VIERNES EN EL PRINCIPAL DE LA COMEDIA

M.E.C.D. 2016

Busto desarrollado y reconstituído con las saludables y reconstituyentes:
PILDORAS ORIENTALES
Solicite gratis hoy el folleto descriptivo, se lo enviamos bajo sobre sin membrete. Diríjase a P. ORIENTALES. Apartado 1244.—Habana.

ALÍVIESE el ardor y picazón de la piel con el mitigante
UNGÜENTO RESINOL
De venta en todas las droguerías y farmacias.
Use Jabón Resinol diariamente. Es un jabón suave, refrescante, benigno a la piel. Muestras gratis del Ungüento y del Jabón. Pídalas a Resinol, Depto. 47, Baltimore, Md.

UN ENFRIAMIENTO OCASIONA UN CATARRO, UN CATARRO MAL CUIDADO CAUSA GRANDES ESTRAGOS.
UN FRASCO DE "GRIPPOL" TOMADO A TIEMPO CONJURA ENSEGUIDA TODOS ESTOS MALES.
"LABORATORIO BOSQUE"
TEJADILLO 36. HABANA.

Los colonos piden el cumplimiento del Decreto-Ley No. 522

En carta al Secretario López Castro, expresan su gratitud por las disposiciones dictadas

Con motivo de la distribución de cuotas azucareras, alrededor de la cual han surgido distintas opiniones, la Asociación de Colonos de Cuba ha dirigido al Secretario de Agricultura, ingeniero López Castro, la siguiente exposición:

«Asociación de Colonos de Cuba.—Comité Ejecutivo Nacional.
Habana, Enero 7 de 1937.
Honorable señor Secretario de Agricultura, Secretaría de Agricultura, Ciudad.
Honorable señor:

Esta Asociación ha sido informada de que se ha dictado el Decreto, fijando el monto de la zafra de 1937 y ha visto con satisfacción que la cifra señalada por el Gobierno, concuerda con la que sugirió por medio de su representación ante el Instituto Cubano de Estabilización del Azúcar.

Al propio tiempo, tiene conocimiento esta organización, de que, llegada esta oportunidad, se han manifestado criterios opuestos a que se siga el método establecido en el Decreto Ley No. 522 para la distribución de las cuotas entre los Centrales.

Es innegable que la industria azucarera está necesitada de una definitiva política de estabilidad que permita a cada uno de sus componentes desenvolver sus actividades sin la incertidumbre que crearía un sistema inestable.

Y por consiguiente, en el caso de la distribución de las cuotas de producción, la Asociación de Colonos de Cuba reitera el criterio de que nada debe intentarse que pueda afectar o modificar las bases que han servido para la fijación de las mismas en su forma actual, porque si bien pudiera ser cierto que dichas bases resulten inadecuadas al aplicarse en algún caso, no hay duda alguna de que sería mucho más perjudicial y perturbador para el desenvolvimiento de nuestra industria y para los intereses, tanto de colonos como de hacendados, la introducción de modificaciones y alteraciones en materia de tal complejidad. Ese plan de cuotas actualmente en vigor no sólo norma nuestro desenvolvimiento interior, sino que responde también una conveniencia internacional de la República.

La Asociación de Colonos de Cuba, que ha sostenido ese criterio desde la fecha de la promulgación del repetido Decreto Ley No. 522, ante el intento de los elementos que pretenden la modificación o derogación de esa disposición, viene, por este medio, a consignar ante usted su oposición a esa tendencia, porque está absolutamente segura de que, de no mantenerse una inflexible orientación en esta materia, se crearía un indeseable estado de cosas que, además, lastimaría el crédito del país.

Muy respetuosamente,
Vto. Bno.: (Fdo.) José B. Prieto, Presidente; Teodoro Santiesteban, Secretario General.»

FALLECIMIENTO

En el Segundo Centro de Socorro fué reconocido el cadáver de María González Gálvez, de 70 años y de San José, 113, no pudiendo precisar el médico de guardia las causas de su muerte.

PREPARE SUS NERVIOS!
Los demonios del timón
ESTAN AQUI

CRONICA HABANERA

EN EL ENCANTO Y RIVIERA

EL GRAN ESTRENO DE AYER.—Vistieron sus mejores galas ayer para un estreno de extraordinaria importancia, los aristocráticos teatros «Encanto» y «Riviera», tan favorecidos a diario por la sociedad habanera.

«Ramona» la bellísima producción de la Fox, delicado romance de amor, fué exhibida en ambos coliseos que se vieron colmados de público selecto y distinguido.

Está interpretada por Loretta Young y el nuevo galán Don Ameche con el concurso de Kent Taylor, Pauline Frederik y Katherine de Mille, y filmada totalmente por el nuevo procedimiento de tecnicolor.

En «Riviera» se completó el programa con la interesante producción «Prisionero en fuga» por June Travis, Barton McLane y Craig Reynolds.

Hoy, se repite este programa en ambos cines.

Entre las señoras que asistieron ayer, se encontraban las siguientes:

Clelia de Macario esposa del Ministro de Italia.

Carmelina Terry de Gutiérrez Lee, esposa del Ministro de Colombia.

La Marquesa de Villalta.

Mariana Seva de Menocal.

Serafina Diago de Gómez.

Silvia Hernández de Rivero, la bella esposa del Director del DIARIO DE LA MARINA.

Serafina de Cárdenas viuda de Diago, María Vivanco viuda de Gómez Mena, Lola Pina viuda de Larrea, María Teresa Escarra de Casares, Caridad Esteban viuda de Sánchez Agramonte, Carlota Ponce de León viuda de Zaldo.

Loló Larrea de Sarrá.

Lolita Rams viuda de Gaye.

Cuca Ariosa viuda de Arango, Gloria Ariosa de Almagro, María Reboul viuda de Zorrilla, Mirta Martínez Ibor de del Monte, Hemelina López Muñoz de Lliteras, María Julia Arenal de Goirigolzarri, Marietta Aballí viuda de Simpson, Julia Lomas viuda de Rojas, Mercedes de Lasa, Chepita Rodríguez de Valverde, Margarita Scull de Alvarez, Adolfina Solís de Gelats, Leopoldina Solís de Hernández.

Anita Sánchez Agramonte viuda de Longa.

Nena Gamba de Zaldo, Silvia Párraga de Martínez Zaldo, Consuelo Lamar de Mendoza, María Cabezas de Solís, Jacinta Torres de Salazar, Conchita Fernández de Armas, Mercedes S. de Durañona, Margot Forcade de Cárdenas, María Antonia Alcocer viuda de Dumás, Pilar Reboul de Fernández.

Vivita Rodríguez de Pino.

Nena Suárez Rivas de Casabuena.

Anita Smith viuda de Wáshington, Catalina Wáshington viuda de Gumá, Lourdes de la Torre de Diehl, Piedra Díaz de Martínez, Lolita de la Vega de Maruri, Piedad Zamora de Cárdenas, Lolita Cossío viuda de Angulo, María Franca de Rodríguez.

Manana Aguilera de Freyre.

María Luisa Delgado de Alexander, María Luisa Arredondo de Castillo, Carolina Parellada viuda de Zanón, Mrs. del Barrio, Nena Trémols de Maciá, Dolores G. Abreu, Aída López de Rodríguez, Hortensia Miliánde Milián, Matilde Truffín.

Anita Vinent de Maciá.

Bebita Díaz Brigman de Rivero.

Piedad Sánchez de Pedro, Lolita Guerra de Nogueira, Matilde Sellés de Fernández, Belica de la Hoyuela de Bosch, Isabel Reyes de Zúñiga, María Vianello de Gutiérrez, Teté Robelín viuda de la Guardia, Josefina Bardeci de Betancourt y Rossie de Girón, esposa del Cónsul de Guatemala.

Mercy Taquechel de Viñals.

Emma Nadal de Hidalgo Gato, Ritica Fernández Marcane de Cruselas, Terina Souza de del Valle, Georgina Menocal de Sardiñas, Rosita Fabar de Rodríguez Penín, Nena Pessino de Baguer, Marión Grinda de Basarrate, Bebita Alonso de Belt.

Alicia Párraga de Mendoza.

Chea Pedroso de García, Milly Mendoza de Ferrer, Graziella Abril, Nenita Rodríguez de Rodríguez, Hortensia Tarafa de Rodríguez, Aidita Camacho, Teresa María Cancio de Cancio, Betty Paz de Posada, Carmen Gómez Mena de Arenas, Aleida Averhoff de la Riva.

Moraima del Pico de Portela.

Clara Sampedro de Barraqué.

Nesi Romagosa de Rodríguez Franca.

María Antonia de Cárdenas de González Prendes, Anita Simpson de Rocamora, Graziella Simpson de Armstrong, Aimée Mendizábal de Suárez, Ofelia de Castro de Martínez, Cristinita Franca de la Vega, Cuca Inclán de Hevia.

Carmela Sampedro de Argüelles, Hilda Sarrá de Mejer, Ofelia Sarrá de Mejer, Carmelina Alonso de Baró, Manolita Argüelles de Yanes, Cuca Sánchez de Sánchez.

Guillermina Pérez Fernández.

Petronila Gómez de Mencía.

Silvia Cabrera de González, Lina Canavacciolo de Boada, Josefina Villaverde de Aldrei, Cuca Riamonde de Rodríguez, Aurorita García Feria de Areces, Piedacita G. Sarraín de Suárez, Dra. Lar Juárez de Medina.

Adelaida Parodi de Ramírez Olivella, Lolita de la Concepción de Trías, Esperanza Lamillar de Guiral, Sofía Zorrilla de Juliá, Nena Bascuas viuda de Portilla, Leonor Soliño viuda de Goyena, Josefa Alvarez Flores de Onetti.

Bebita Rabell de Hidalgo Gato.

Talita Quintana de Rodríguez Valeinte, Billie Boullosa de Diez Burgos, Yiyina de Cárdenas de Romney, Concha de la Torre de Morales, Elvira de la Torre viuda de Bermúdez, Carmelina Laurrieta de Fondón, Floraida Fernández Reboul de Tolón.

Pina Díaz de Rivas.

Zoila Soto de Urruela, Evangelina López de Palacio, Nena Bolado de Greñas, Berta Ponce de Barraqué, Guillermina Rasco de Rasco, Mercedes Ravelo de Lutz, Leo Rodríguez de Fernández Muñiz, Julita López de Prío Socarrás, Josefina Jorge de Lismore.

Margarita de Armas de Ward, Amelia Morejón de López Miranda, Silvia Durañona de Morales, Marta Alonso de García Rivero, María Luisa Campos de Villoldo, Niñita Quintana de Villoldo, Mercedes Robelín, Matilde Portela.

Mercedita Montalvo de Velasco.

Cachita Fernández Roger de Argüelles, Totó Mederos viuda de Sampedro, Margarita Rivas de Woll, Silvia Gross de Pavón, Moraima Béquer de Iglesias, Carmen López Castro de Ramos.

Margarita Mendoza de Miyares.

Carmen Cerra de Fernández Villasuso, Nena Fernández Ros, Isabel Fernández de Fernández Villasuso, Hilda Fehrmann.

Señoritas:

Silvitica Rivero.

María Antonia Morales, Bebita Lasa, Mercedes Onetti, María Elena y Mercedes Alvarez Pedroso, Caridad López Serrano, Armantina Cuervo, María Antonia y Hortensia Knight, Josefina Aballí, Ninina Gómez de Molina, Madeleine Gaye.

María Luisa y Hortensia de Cárdenas.

Rosa Herrera, Carmen López Oña, Isabel López Silvero, Celia Rosa Morales, Loló Vinent, Ena Bermúdez, Carola Panerai, Matilde Camacho, Mercedes Anglés, Josefina Valverde, Aidita Muñoz, Daisy Gutiérrez Rams.

Nina Gómez Diago.

Mariana y Luisa Rodríguez López.

Alicia Menocal.

Gloria Mencía, Muñeca Milián, Raquel Jaquet, Zoraida Lamar, Hilda y Teté Fernández Sellés, Berta Gutiérrez, Cristinita Castellví, Andreíta Hernández.

Josefina y Lourdes Hurtado de Mendoza.

Lilita Montalvo.

Nena Ramírez Olivella, Hortensita Castellanos, Margarita Saavedra, Gina Arango, Loló y Elena Angulo, Daisy Gutiérrez Rams, Conchita, Bibí y Sarita Espinosa, Sarita Blanco, Loló Goytisolo, Josefina Freixas.

Hortensia y Elena Montalvo.

Georgina Martín.

Poupée y María Elena Venero, Lilly Riquelme, Hortensita Arroyo, Elena Castellanos, María Cristina y Elvia Aldrei, Bebé T. Robelin, Silvia González Cabrera, María y Silvia Muxó, Ameriquita García Granda, Odette y Fita Kohly.

María Luisa Mendoza, Yolanda Lima, Gilda Morales, Mercy Gastón, Lily Demestre, Margarita Dumás, Fina Contreras.

Hortensia Betancourt, Gilda Gross, Carita Borrás, Rosita Fabar, Zenaida Mont Ros, Graziella Guiral, Ada, Anita y Graciella de Blanck, María Teresa Muñoz, Angelita Loga, Carmelina Escarza, Josefina, Hortensia y Rosa María de Cárdenas.

Isa Heydrich.

Helena y María Maciá, Noemí Suárez Rivas, Cuquita Rosaínz, María Teresa Rojas, Marta Washington, Loló de Cárdenas, Irma Pereda, Teté Reyna.

Carmelina Villaverde.

Emilita Angulo, Mimí Ardavín, Alicia Rodríguez Alvarez, Maruca Fáez, Panchita Martínez, Silvia Pérez de la Torre, Chela Oliva, Silvia Sánchez Toledo.

María Cristina Casteleiro.

Ohilda Touzet.

Berta Wilrycx, Margarita y Eva Lejarza, Carmen Luisa y Marietta Aenlle, Carina de Posada, Addie Machado, Isabelita Galán, Julita y Nena Greñas, Florindita y Leonor Viamontes, Lalu García, María Teresa Palacio.

Celia, Gloria y Beba Rodríguez Franca.

Josefina Dardet.

Madeline Menocal.

Marta Cervera, Regina Pando, Meche Larrondo, Gloria Rasco, María Luisa Alexander, Graziella y Elena Ponce, Isolina Ortega, Elvira de la Campa, Carmita y Minita Alvarez Tabío, Bebita Zayas, Elisita Montoro, Antoñica Ichaso.

Ilse Evertz.

María Elena Ros, Conchita, Piluca y Belica Fernández, Mariana de Armas, Mina Errasti, Marta y Nenita García Rivero, Carmelina y Nenita Villa, Silvia e Hilda Simpson, Ninina Gómez de Molina, Margarita Morales Robelín, Aristela Ruiz, Silvia y Berta Gottardi.

Ofelia Freyre, Loló Suero, Oria Albarránü Zeida del Portal, Cuca y Graciella Carrillo y María Teresa Alfonso.

EN SUS DIAS. — Muy agasajada se vió ayer en sus días la bella señorita Hortensia Varela sobrina del estimado amigo de esta casa señor Antonio González.

Felicidades.

OPERADA.—En la mañana de ayer fué sometida a la operación del apéndice, en la clínica «La Inmaculada», la interesante señora Faustina García.

Practicó dicha operación el eminente cirujano doctor Rafael Ferrer y del Castillo, con gran éxito.

Deseamos a la gentil enferma un rápido restablecimiento.

MISA DE REQUIEM.—Hoy martes a las nueve de la mañana se celebrará en la Parroquia del Vedado misas de requiem por el descanso eterno del alma de la señora Julia Guzmán viuda de Ruiz.

Piadoso recuerdo de sus hijas las señoras Angelita Ruiz Guzmán de Pita y Julia Ruiz Guzmán.

Luis DE POSADA.

PARIS - HOTEL MONT - THABOR
(Opera).——4 rue du Mont-Thabor 4——(Place Vendome)
HOTEL DE LUJO Y ECONOMICO
180 HABITACIONES CON BAÑO Y DUCHA
En este Hotel encontrarán toda clase de facilidades por ser su
GERENCIA ESPAÑOLA

NOTAS DE ENCRUCIJADA

SENTIDOS FALLECIMIENTOS. Después de sufrir durante varios meses pertinaz dolencia, falleció en la Habana, el día 24 de diciembre, la bondadosa dama, señora Eloina Rodríguez Martínez, esposa del caballeroso amigo Julián Velazco Castrezana, inspector de colonias del central «Nazábal», recibiendo cristiana sepultura al siguiente día en la necrópolis de Colón.

Al dar cuenta de tan fatal nueva, que ha causado en nuestra sociedad verdadero dolor por las relaciones de amistad y familiares, que la distinguida dama contaba en este término, enviamos nuestro mensaje de condolencia a sus familiares; entre ellos a sus hermanos, Elisa Rodríguez de Orcoyen, residente en esa ciudad, Jesús María Rodríguez, Pablo Orcoyen Irizarrí, Pablito Orcoyen Rodríguez, hermano político y sobrino respectivamente; a su anciana madre, Felicia Martínez González y a su atribulado esposo.

También falleció en la noche del sábado en ste pueblo, en su residencia de Paseo de Martí, el popular y buen amigo, doctor Juan Pollo Milanés, cirujano dentista, después de tres meses de enfermedad, que le impidieron ejercer su profesión. Su cadáver fué trasladado en la tarde del domingo, bajo un tiempo inclemente, al vecino pueblo de Calabazar de Sagua, donde recibió sepultura. Enviamos el más sentido pésame a todos sus familiares y particularmente a su atribulada viuda, la señora Carmen Menéndez Suárez, por tan rudo golpe.

VISITAS DE PASCUAS.—En días pasados despedimos al correcto y joven amigo, señor Cristóbal García Castellanos, que después de cuatro días de visita en la casa de sus familiares en esta villa, partió para su residencia del central «Ramona», del término de Rancho Veloz, de cuyo Ayuntamiento es Consejal.

También fueron visitas nuestras, el primer día de Pascuas, procedentes de la sociedad villareña, el doctor José M. Alvarez Portal, abogado de esa ciudad, acompañado de su elegante esposa, la señora Angela Sánchez, y su hermana, muy simpática chez, y su hermana, muy simpática e interesante, Cira Alvarez Portal, prometida del joven José Rafael Delgado Alvarez, en cuyo domicilio pasaron varias horas con sus familiares.

Reiteramos nuestro afectuoso saludo a tan distinguidos visitantes.

También regresaron a la Habana, los jóvenes esposos Hortensia Villareal y Enrique Figueroa Filgueira, después de cuatro días de permanencia en casa de los esposos Ayllón-Horta.

NUEVO CORRESPONSAL. — Por la empresa editora del diario capitalino «Avance», ha sido designado corresponsal en esta localidad, mi estimado amigo, el señor Hermes G. Milián, que actualmente desempeña el cargo de secretario de la Junta de Educación en este Distrito Escolar, sustituyendo en las labores periodísticas al joven amigo, señor Manuel Suárez Pozo, que hoy se encuentra al frente de un cargo en el Capitolio.

Nuestra felicitación al nuevo compañero.

EN USO DE LICENCIA.—Para la capital partirá en uso de una licencia de veinticinco días, que le ha sido concedida por la Audiencia, y a disfrutar al lado de familiares queridos, de unas bien ganadas vacaciones el Juez Municipal de este término, doctor Roberto L. Viñals Sampere, acompañado de su joven y elegante esposa, la señora Clara Urgellés Arrufat.

En la mañana del lunes, entregó el despacho del Juzgado al primer suplente, doctor Guillermo García Baldó, y la presidencia de la Junta Municipal Electoral, al doctor Eduardo Obregón Christie, Juez Correccional de Cárdenas, a quien tuvimos el honor de conocer.

Que hayan rendido un viaje feliz y que regresen complacidos a donde tanto se les estima.

TEATRALES.—En el teatro «Alvaré», ofreció dos funciones el profesor Harry, en las noches del miércoles y domingo último, presentando un espectáculo emotivo y escalofriante a veces. Para el resto del mes se anuncian en nuestro coliseo las películas «Melodía Prohibida», «Mujeres de Hoy» y «El Rayo Invisible».

Ayllón Ferrer,
Corresposal.

Distribuidores Exclusivos en toda la República
Viuda de Carreras y Cía
PRADO 115 HABANA
Representantes en el Interior
Manuel de la Cruz — AGUILERA ALTA 20, SANTIAGO DE CUBA
Mario Berlanga — FREXES ESQ. MARTIRES HOLGUIN
Alfonso de la Puente — «EL PROFETA» SAN FERNANDO 107 CIENFUEGOS

E.C.D. 2016

G A C E T I L L A S

ACTUALIDADES Y ESMERALDA: FORMIDABLES PROGRAMAS

ACTUALIDADES: BAJO DOS BANDERAS

Un formidable programa es el que anuncia a sus asiduos hoy el predilecto y confortable cine «Actualidades», de Monserrate 8 y 10, teléfono M-5575, pues se exhibe a todas horas, en función corrida de 2 a 11 y 30, revista, comedia, estreno de la grandiosa, formidable super-producción de intenso argumento «Bajo dos banderas» con Claudette Colbert, Rosalind Russell, Ronald Colman, Víctor Mac Laglen y otros, y estreno de la preciosa, regia super-revista musical «Hombre o ratón» con el popular cómico Eddie Cantor. Mañana: «Incertidumbre» y «Otra vez el amor».

ESMERALDA: ESPOSA ANONIMA. El más bello y valioso programa que combinarse puede anuncia para hoy el elegante y predilecto cine familiar «Esmeralda», de Monte 242 Cuatro Caminos). En función corrida de 2 a 11 y 30 exhibiéndose revista, comedia, estreno de la preciosa, regia, extraordinaria joya «Esposa anónima» con el favorito galán Robert Taylor y Loretta Young y estreno de la magnífica y regia producción «Soldado profesional» con el pequeño actor Fredie Bartholomew y Víctor Mac Laglen. Mañana: «Mis bodas y prisionero del odio.»

MAJESTIC: «SAN FRANCISCO» Y «ROSE MARIE»

El programa más grandioso que se ha podido confeccionar. Las dos obras cumbres de la famosa actriz de la voz de oro Jeannette McDonald, como homenaje, en el coquetón teatro «Majestic» de Consulado 116, con el teléfono M-4477, a los precios populares de luneta o preferencia 10 centavos hasta las seis y media de la tarde. Después 15 centavos luneta o preferencia. La comodísima tertulia con magníficas butacas, damas y niños 5 cetnavos, caballeros 10 a todas horas. Desfila el regio programa a las 2 de la tarde como sigue: Revista, cartón, comedia, Jeannette Mac-Donald, en la romántica, sentimental y grandiosa joya titulada «Rose Marie», inigualable, la película que nunca olvidará, y como complemento, la sublime, emocionante y sensacional producción «San Francisco», interpretada por Glark Gable y Jeannette Mac-Donald. Un amor incomensurable en medio de una tragedia espantosa. Un terremoto con todos sus horrores plasmado en escenas conmovedoras, romántica, encantadora. No deje de ver el mejor programa de la temporada.

Mañana: dos joyas en español (Cifesa) «El novio de mamá», Imperio Argentina y Miguel Ligero. «Nobleza baturra», por Imperio Argentina. El jueves: «El Conde de Montecristo».

FLORENCIA» «UN ADAN SIN EVA»

El más bello y valioso programa de la Habana es el que anuncia para hoy el coquetón y favorecido cine familiar «Florencia», de San Lázaro y San Francisco, teléfono U-6758, pues exhibe dos exquisitas joyas.

En función corrida de 2 a 11 y 15 de la noche, rigiendo los populares precios de 10 centavos la luneta hasta las 6 y 30 y 15 centavos mayores y 10 los niños después, pasa por su pantalla revista, comedia, éxito de la bellísima, regia y colosal producción «Un Adán sin Eva» con Mirna Loy y Robert Montgomery y estreno de la exquisita, original y grandiosa producción «Yo vivo mi vida» por Joan Crawford.

Mañana: «El capitán Tormenta» (en español) y «Melodías de Broadway 1936» por Robert Taylord.

El jueves: «Mi vida o la tuya» con Shirley Temple y «La Princesa se divierte».

El sábado: «Canta, bandolero, canta» y «Falso secuestro».

OLIMPIC: «MUJERES DE HOY»

«Olimpic»», en Línea y B, en el Vedado, con Telf. F-6263, de la cadena Alvarez-Hernández.

Hoy en tandas elegantes de 4 y 45 y 9 y 45 se exhibe el cartón en colores «Encantado» y estreno de la magnífica, regia y extraordinaria producción toda en español «Mujeres de hoy» por Adriana Lamar, Ramón Pereda y otros.

En los turnos de 6 y 30 y 8 y 30 se pasa por la pantalla la colosal y muy interesante cinta «La aldea dormida» por Virginia Weidler y Leif Erikson.

Precios: mayores 15 centavos en tanda y 20 centavos por la noche. Tertulia y niños 10 centavos a cualquier hora.

Mañana: «Camino de la gloria» con Fredrich March y «Tenía que suceder» con George Raft.

El jueves: preestreno de «Las de Caín» con Marion Davis y Clark Gable y «Mi marido es médico». Precios de primer turno.

El sábado: «Mujer, marido y amante» y «Esplendor».

Y el domingo: «Canta y no llores», «El último de los mohicanos» y «Balas o votos».

VEDADO: «LA CAPRICHOSA»

«Vedado», en la calle B, entre 27 y 29, en el Vedado, con el teléfono F-3128, de la cadena Alvarez-Hernández.

Hoy en tanda elegante a las 5 y nocturna a las 8 y 30 muy original producción toda en español «Cruz diablo» con Lupita Tovar y Ramón Pereda y estreno de la bella, regia y muy interesante producción «La caprichosa» por Fay Wray y Ralph Bellamy.

Precios: luneta 10 centavos, niños 5 y tertulia 10 en tanda y mayores 15, niños 10 y tertulia 10 por la noche.

Mañana: «Miss Incógnita» por Jane Withers y «Camino de la gloria» con Fredrich March y Warner Baxter.

El sábado: «Me divorcio por amor» y «Tenía que suceder».

Y el domingo: «Mujer, marido y amante», «La novia robada» y «Ocurrió una tarde».

TOSCA: DIA DE LA RISA

«Tosca», en 10 de Octubre 541, entre San Francisco y Concepción, en la Víbora, con el teléfono I-3099, de la cadena Alvarez-Hernández.

Hoy, en tanda a las 5 y nocturna a las 8.30, extraordinario programa de la risa, exhibiéndose revista, un cartón, el documental «Trajes nacionales», las chistosas comedias« Por buena o por mala», por la Pandilla; «Por partida cuádruple», por Charles Chasse; «Vaya una bombera», por Buster Keaton; «Fundidos y tranfundidos», por los ases de la risa, Stan Laurel y Oliver Hardy, y la jocosísima y colosal super comedia «El gusano de hierro», el último gran éxito del popular cómico Joe E. Brown, (Bocaza).

Precios: mayores 15 cts. en tanda y 20 cts. por la noche. Niños y tertulia, 10 cts. a cualquier hora.

Mañana: Día de la risa, programa cómico

El jueves: «El sueño de una noche de verano» y «Balas o votos».

El sábado: «La danza de los piratas».

Y el domingo: «El hombre de los milagros», «La danza de los piratas», comedias, etc.

MODERNO: «UNA HORA EN BLANCO» con Franchot Tone

Hoy vuelve a la pantalla en los turnos de tarde y noche, la extraordinaria producción titulada «Una hora en blanco», de Franchot Tone, Loretta Young y Lewis Stone; y «La noche azul», de Ramón Novarro y Evelyn Laye; un cartón-comedia y una revista Universal. Los precios son los del segundo turno, 10 cts., 15 cts. y 20 cts. Mañana: regio pre-estreno Warner Bros. «Las de Caín», de Clark Gable y Marion Davis; y «El titán del aire», de Pat O-Brien y Ross Alexander. El jueves y viernes, gran programa: «Irma la mala», de Ramón Pereda, Adriana Lamar y Carlos Villarías; y «El tigre de Bengala», de Barton Mac Lane y June Travis. El sábado y domingo, en todos los turnos: «Ritmo loco», de Fred Astaire y Ginger Rogers; y «La segunda esposa», de Walter Abel y Gertrude Michael.

NORMA: «IMITACION DE LA VIDA»

El favorito y elegante cine «Norma», de Concha y Luyanó, teléfono X-1021, anuncia para hoy un magnífico programa, exhibiendo dos formidables películas que mucho gustarán a sus asiduos.

En tanda a las 5 y nocturna a las 8.30 se exhibe revista, el cartón «Patos y patas», la magnífica, regia y extraordinaria joya cinematográfica «Sublime obsesión», con Irene Dunne y el favorito galán Robert Taylor, y estreno de la conmovedora, grandiosa producción, copia nueva, «Imitación de la vida», con Claudette Colbert y Warren Williams.

Precios: damas y niños 5 cts. y caballeros 10 en tanda y mayores 10 y niños 5 por la noche.

Mañana: «Huyendo del altar» y «Madres del mundo» (en español).

El jueves: «Entre esposa y secretaria» y «Un Adán sin Eva».

El sábado y domingo: «Suerte a medias» y «Mujeres de hoy».

WILSON: «EL CAPITAN TORMENTA»

«Wilson», Belascoain y San Rafael. U-5863. 10 centavos de 1.30 a 6.30 y 15 centavos después. Niños, 10 centavos a todas horas.

Hoy, tarde y noche, la revista semanal (Fox Sound News), el cartón especial «El charlatán» y las super atracciones «El capitán Tormenta», magnífica producción extraordinaria, toda en preciosos colores, dialogada en español, por Lupita Tovar, Juan Torena, Fortunio Bonanova y Romualdo Tirado; y «Entre esposa y secretaria», regia joya de la Metro, interpretada por Clark Gable, Jean Harlow y Myrna Loy.

A las 5 p. m.: «El capitán Tormenta», por Lupita Tovar y Juan Torena; y «Entre esposa y secretaria», por Clark Gable y Jean Harlow.

Mañana: «Este es mi hombre», estupenda producción extraordinaria, interpretada por Carole Lombard y William Powell; y «Suprime la confianza», atracción especial, interpretada por Sally Ellers y James Dunn.

El jueves: «El general murió al amanecer», super producción Paramount, interpretada por Gary Cooper y Madeleine Carroll; y «Aquella dama sin igual», por Gertrude Mitchael y Sir Guy Standing.

El viernes: «El bailarín y el trabajador», magistral joya de la Cifesa, interpretada por Roberto Rey, Ana María Custodio y Antoñita Colomé; y «Claro de luna en el río», por Rochelle Hudson y Harry Richman.

El sábado: programa extraordinario, con «Camino de la gloria», por Frederic March, Warner Baxter, Lionel Barrymore y June Lang; y «Burbujas de champagne», por Helen Wood y Paul Cavannahg.

INGLATERRA: «EL CAPITAN TORMENTA»

«Inglaterra», San Rafael y Consulado. M-5527. 10 centavos de 1.30 a 6 30 y 15 centavos después. Niños, 10 centavos a todas horas.

Hoy, tarde y noche, la revista semanal (Fox Sound News), el cartón especial «El charlatán» y las super atracciones «El capitán Tormenta», magistral producción extraordinaria de la Metro, interpretada por Lupita Tovar, Juan Torena, Fortunio Bonanova y Romualdo Tirado; y «Entre esposa y secretaria», regia joya extraordinaria, interpretada por Clark Gable, Jean Harlow y Myrna Loy.

A las 5 p. m. «El capitán tormenta», por Lupita Tovar, Juan Torena y Fortunio Bonanova; y «Entre esposa y secretaria», por Clark Gable y Jean Harlow.

Mañana: «Este es mi hombre», magnífica super producción, interpretada por Carole Lombard y William Powell; y «Suprime la confianza», atracción especial por Sally Eilers y James Dunn.

El jueves: «El general murió al amanecer», grandiosa super producción extraordinaria de la Paramount, interpretada por Gary Cooper y Madeleine Carroll; y «Aquella dama sin igual», por Gertrude Mitchael y Sir Guy Standing.

El viernes: «El bailarín y el trabajador», toda en español, por Roberto Rey, Ana María Custodio y Antoñita Colomé; y «Claro de luna en el río», por Rochelle Hudson y Harry Richman.

El sábado: «El camino de la gloria», gran espectáculo, por Fredric March, Warner Baxter y June Lang.

MAXIM: «Bajo dos Banderas»

Un formidable programa es el que ha combinado para hoy el predilecto y siempre concurrido cine de las familias «Maxim», de Bruzón y Ayestarán, teléfono U-7049, cuya confortable sala día a día se ve concurridísima.

Hoy, en tanda y función nocturna se pasa por la pantalla revista, comedia, estreno de la grandiosa, sensacional, intensa super producción «Bajo dos banderas», gran creación de Claudette Colbert, Rosalind Russell, Ronald Colman, Víctor Mac Laglen y otros y estreno de la emocionante y colosal producción «Falso secuestro», con Lew Ayres.

Mañana: «Sueño de primavera» y «Oro maldito».

El jueves: «La hija de Juan Simón» en español), por Angelillo, y «La novia se va».

El viernes: homenaje a Jeanette Mac Donald con «Oh... Marietta» y «San Francisco».

Y el sábado: «La danza de los piratas (toda en colores); «La princesa Ciga» y «El caballero fantasma» (episodios).

CUBA Y SALON ROJO: Colosales Programas

Muy colosal programa es el que brinda a sus asiduos hoy el predilecto y confortable cine familiar «Cuba», de Suárez y Corrales, teléfono M-9796. En tanda a las 5 y nocturna a las 8 y 15 se exhibe revista, la emocionante y colosal producción «Perseguido», con Constance Bennett, y estreno de la magnífica y original cinta «Rhodes el conquistador», por Walter Huston. Precios: damas y niños 5 centavos, y caballeros 10 en la tanda, y mayores 10 centavos y niños 5 por la noche. Mañana: programa en español con «Madres del mundo» y «Monja, casada, virgen y mártir».

Un grandioso programa es el que anuncia el favorito y elegante cine de las familias «Salón Rojo», sito en Monte y Antón Recio. En tanda a las 5 y nocturna a las 8 y 15 pasa por la pantalla revista, comedia, estreno de la preciosa, regia, magnífica producción musical «La princesa encantadora», con Grace Moore y Franchot Tone y estreno de la emocionante y colosal producción «Dirigible», con Jack Holt. Precios: damas y niños 5 centavos, y caballeros 10 en la tanda, y mayores 10, y niños 5 por la noche; mañana, «Madres del mundo» y «Frágil como el cristal».

UNIVERSAL: «Almas Insurgentes»

Un grandioso programa es el que ha combinado para hoy martes el siempre concurrido y cómodo cine «Universal», de Egido entre Muralla y Sol, donde rigen los precios más populares: 5 centavos damas y niños, 10 los caballeros hasta las 6 y 30, y 10 centavos mayores y 5 los niños, después. Tertulia 5 centavos siempre.

Hoy en función corrida de 1 a 11 se exhibe revista, comedia, estreno de la sensacional, magnífica, original producción en español «Alma insurgente», por Sara García y estreno del emocionante y colosal drama «La guarida del zorro», con Rin Tin Tin. Jr.

Mañana: «El paladín de la ley» y «Alma insurgente».

El jueves: «El bailarín y el trabajador», con Roberto Rey, y «El domador de fanfarrones», con Ken Maynard.

El viernes: «Un adán sin Eva» y «Robin Hood del dorado».

Y el domingo: «Corazones divididos», con Dick Powell, «El correo de California», por Dick Foran, y episodio.

BELGICA Y VIOLETA: Estuendas Películas

«Bélgica»: «Mi vida o la tuya», Shirley Temple. Damas y niños 5 centavos.

Interesante programa tiene para hoy en todos sus turnos este cine concurrido por las familias, para hoy se estrena la producción por Shirley Temple que lleva por título «Mi vida o la tuya», y como complemento la película de mucha acción «Apuros heroicos», por Buck Jones, comedias y cartones, los precios serán para hoy de cinco centavos damas y niños en matanée y tanda», y por la noche 10 centavos los mayores.

Mañana: «Esposa anónima», por Robert Taylor, precios populares.

El día 15 homenaje a Robert Taylor con «Melodías de Broadway» y «Sublime obsesión», comedias y cartones, regalos de fotos a las damas, beneficio a los empleados.

«Violeta»: «Por nevadas sendas.— Precios papulares.

Un gran programa tiene en todos los turnos de hoy este cine de familias a precios populares, se estrena «Por nevadas sendas», por Rochelle Hudson y como complemento se pasa «La irlandesita», por Jane Whiters. Mañana: «Por nevadas sendas» y «El tunante», por James Dunne. El día 15 beneficio a los empleados con un gran homenaje a Robert Taylor.

ALUMNOS QUE TRIUNFAN EN EL «CENTRO ASTUR»

Gustosos ofrecemos la relación de alumnos de las clases diurnas de las «Escuelas Jovellanos», a quienes corresponde figurar, por su aplicación y conducta, en el «Cuadro de Honor», durante la semana comprendida del 8 de enero al 15 del mismo.

NIÑAS

Aula Primera: Olga Dace, Rosario Arniella y Juanita Fernández.

Aula Segunda: Rosina Fernández Rodríguez, Elisa López Morciras y Mercedes Rodríguez Rodríguez.

Aula Tercera: Delia González Arias, Mercedes Fernández Díaz y Evelia García Hernández.

Aula Cuarta: Sarah Arrojo Rego, Margarita Fernández Pérez e Ylanda Labarta.

Aula Quinta: Guadalupe Artidiello Díaz, Concepción Rivas Torres y Emilia García Menéndez.

Aula Sexta: Graciela Sánchez, Josefa Alvarez y Eugenia López.

NIÑOS

Celestino Rodríguez, Joaquín López y Felipe González.

Aula Segunda: Francisco Avila Linares, José Sopeña Sampedro, Ricardo Fernández González.

Aula Tercera: José María Cartaya, José Ramón Vega y Víctor Conde.

Aula Cuarta: Arsenio Peñalacia, Armando Navarro y Cándido Bolado.

Aula Quinta: Antonio Braña Braña, José María Martínez Tamallal, y Pedro Morán García.

Aula Sexta: Julio Gutiérrez, Antonio Ramos y Julio Gabrieliwiez.

Aula Tercera Grado Cuarto Grupo B: Emilio Rodríguez, Manuel García Fernández y Jesús Alderete.

Aula Intermediaria: Orlando Gil, Ceferino Fernández, y Manuel Ardura.

NIÑAS

Aula Cuarta Grado Tercero B: Doraida Delgado, Olga Rodríguez y Olga Martínez.

EL ULTIMO MOSQUETERO

(Con motivo del sensible fallecimiento del Tte. Cor. Hernández)

Con motivo del sensible fallecimiento del teniente coronel Ramón Hernández y Saldaña, ofrecemos esta interesante foto, del archivo de nuestro compañero Gustavo Robreño, en la cual aparecen los conocidos «Cuatro Mosqueteros» de la Acera del Louvre de antaño. Son ellos, de izquierda a derecha: Ramón Hernández, Alfredo Arango, Bernardo Soto Storino «Sotico» y Carlos Maciá.

Ha muerto Ramón Hernández.

Y sin tiempo ni ánimo para escribir sobre el luctuoso caso con la extensión merecida; de vuelta del cementerio donde hemos dejado esos queridos despojos; transido de dolor por la pérdida de un amigo inolvidable, trazo estas líneas plenas de sincero y fraternal cariño para el que fué esforzado paladín de nuestras libertades patrias, el teniente coronel del Ejército Libertador, Ramón Hernández Sardaña, mi compañero de juventud y de alegres andanzas en la gloriosa Acera del Louvre, que tan valioso aporte dió a la Guerra de Independencia, siendo Ramón el primero o uno de los primeros en lanzarse a la manigua en la gesta redentora, renunciando comodidades, afectos y familia.

Tal la noble actitud correspondiente a quien, como este buen amigo, amó la libertad desde muy joven y sólo ansiaba el momento de ofrendarle su esfuerzo y aun su vida, si ésta era necesaria.

Concurso tanto más valioso e importante para la causa de Cuba, cuanto que este joven valeroso y audaz en el combate, era mimado y querido por todos en su ciudad natal (La Habana) que siempre supo apreciar las dotes de caballerosidad, simpatía y corrección, concurrentes en quien era, junto con Carlos Maciá, Sotico y Alfredo Arango, miembro del grupo selecto de la «Acera».

Pocos, muy pocos quedan hoy en pie de los que sobrevivieron a la contienda gloriosa, en que supieron caer heroicamente varios jóvenes habaneros; pero del grupo integrado por los bravos «muchachos», cuyos lances caballerescos, graciosas travesuras y brillantes hechos de guerra perduran y perdurarán en el recuerdo de las generaciones, no queda ya ni uno solo, pues que con Ramón Hernández desaparece el último mosquetero.

Sea, pues, esta breve nota, hecha al correr de la pluma, como un cariñoso abrazo de despedida al viejo amigo a quien, por cierto, veía ya de tarde en tarde, pues alejado de todos, cumplido el deber patriótico y ajeno totalmente a la política y las luchas de partidos, habíase refugiado en la amable serenidad de su querido Yacht Club, que hoy viste negros crespones por la desaparición de un antiguo y muy estimado socio.

Gustavo ROBREÑO.

Mañana vence el plazo de bonificación del cinco por ciento por concepto de Industria y Comercio en el Municipio

El día 15 vence también la bonificación por cuotas de agua. Hoy inician los pagos a los suministradores. Se concede al Instituto Cívico que cobre sillas del paseo

Mañana, día 13, vence el plazo para obtener la bonificación del cinco por ciento por Patentes de Alcoholes, Industria y Comercio y demás contribuciones que se encuentran al cobro en las taquillas recaudadoras del Ayuntamiento, por lo que el Alcalde ha dispuesto que las mismas permanezcan abiertas hasta las cinco de la tarde, para que los contribuyentes tengan toda clase de facilidades al acudir a satisfacer sus adeudos

El día 15 vence el plazo de bonificación por agua

El día quince vence el plazo que ofrece la administración del Acueducto de Albear para que los contribuyentes por suministro de agua puedan liquidar sus cuotas con el cinco por ciento de bonificación.

Hoy comienzan los pagos por suministros

El Alcalde dijo ayer a los repórters que había dispuesto el pago de los suministros a las dependencias municipales, el cual empezará hoy, martes. Otro tanto se hará con los adeudos por Becas a niños pobres y alquileres de casas. Posteriormente pagará la administración municipal un Cupón a los Bonistas del Acueducto de Albear que importa 165,000 pesos.

Liquidado los haberes de la empleomanía

Ayer fué liquidada la última nómina pendiente de pago a los empleados municipales. Ascendió a 26,815 pesos. Correspondía a médicos y subalternos del Hospital de Infancia, y pequeñas nominillas.

Hoy comenzarán otros pagos.

Los concejales con el Alcalde

El doctor Beruff Mendieta cambió ayer impresiones con un crecido número de concejales, presididos por el señor Francisco Rivero San Román. Este, al salir de la entrevista, dijo a los repórters que casi todos sus compañeros estaban compenetrados con los propósitos del Alcalde Municipal en relación con los estudios que se realizan para confeccionar el Presupuesto que habrá de regir en 1937-38. Hemos brindado al Alcalde, dijo el Presidente del Ayuntamiento, nuestra cooperación para que pueda llevar a cabo su programa. En breve celebraremos otro cambio de impresiones.

El busto de Martí en Cayo Hueso

Ayer se entrevistaron con el Alcalde varios hijos de veteranos, presididos por el Representante señor José Manuel Castillo, a fin de pedirle su cooperación para el busto de Martí que se erigirá el día 24 de febrero en Cayo Hueso. El Alcalde dijo a los comisionados que estaba dispuesto a cooperar en toda obra noble y patriótica, y en este caso concretó que quiere contribuir también a enaltecer el nombre del patriota cubano José Martí.

Aumenta la recaudación

Las taquillas recaudadoras del Ayuntamiento han cobrado 34.037 pesos con 44 centavos, y las del Acueducto de Albear, 35,235 pesos con 69 centavos, los que representa un alza muy importante.

Concesión al Instituto Cívico Militar

El Alcalde, en sus deseos de cooperar en la obra del Instituto Cívico Militar, ha concedido al mismo, por mediación del Secretario de Defensa, doctor Juan J. Remos, el derecho a percibir de las recaudaciones de las sillas que han de ser colocadas en los paseos de carnaval durante el mes de febrero.

Quinto concierto de divulgación Musical

El Departamento de Cultura Municipal ha confeccionado el programa para el concierto que se ofrecerá el próximo jueves, día 14 en el Anfiteatro de la Avenida del Puerto Se trata del Quinto Concierto Musical. Se ofrecerá a las ocho y 30 de la noche, por la Orquesta Filarmónica de la Habana, que con 76 profesores dirige el señor Amadeo Roldán. Como recitadora figurará la señorita Maritza Alonso: como solista, Valero Vallvé (violinista), y como Comentarista, al señor César Pérez Sentenat.

TOMA DE POSESION EL 13 EN LA ENTIDAD PADRONESA

La simpática institución gallega «Partido Judicial de Padrón», dará posesión a su nueva junta de gobierno mañana por la noche en Monserrate, 125, altos. Los nuevos elementos que asumirán la responsabilidad del poder llegan con el mayor entusiasmo, lo cual indica que realizarán una labor altamente constructiva.

Los miembros en general de dicha institución deben asistir al mencionado acto.

EL PARTIDO POPULAR DEL C. ASTUR Y SU PROGRAMA

En reunión celebrada por el Partido Popular Asturiano se acordó el no aceptar en el Centro, presidencias ni vices de Secciones, sino los puestos que proporcionalmente les correspondan.

Se acordó también apoyar todo lo que sea beneficioso para el Centro Asturiano.

GRAN MATINEE EL 17

El próximo domingo, 17 de enero, celebrarán matinée los chicos del Hispano Habanero, en los amplios y ventilados salones del Palacio de Villalba, Egido y Dragones.

Como de costumbre, amenizarán el baile la orquesta del profesor Belisario López y los septetos Sonora Matancera y Gloria Matancera.

Recuerde que el tranvía le deja en la puerta del palacio.

LA VERBENA DEL SABADO

Una gran verbena tendrá efecto el sábado 16 de enero en el «Club Deportivo Asturias», como homenaje al más popular de los locutores: Manolo Serrano. Grandes alicientes y alegría presenta esta verbena, que será amenizada por los conjuntos musicales de Romeu, Belisario, Hermanos Palau, los Melódicos, Gloria Matancera y Nacional de Piñeiro.

La verbena del sábado 16 en el Deportivo Asturias, será un éxito, por los conjuntos que la amenizarán y por tratarse de un homenaje de simpatía a Manolo Serrano.

UN DETENIDO

El vigilante 2524, D. Tarrau, de la Segunda Estación, arrestó en el interior del cine «Universal» a Alfredo Valdés, sin ocupación y vecino de San Pablo, 2, por acusarlo el menor Orlando Bañes Lartiga, de 12 años y de Sitios, 19, de haberle hurtado, hace varios días en Virtudes y Consulado, una hoja de billetes de la Lotería Nacional, número 18,508, del sorteo pasado. Al proceder el vigilante a registrar al acusado, le ocupó un cigarro de mariguana. Manifestó que dicho cigarro lo había adquirido para fumarlo y que había cumplido 4 meses en la Cárcel de la Habana.

SOCIEDADES ESPAÑOLAS

LA SOCIEDAD «JOVELLANOS» DIO POSESION A SU NUEVA JUNTA DE GOBIERNO. HABLARON EL PRESIDENTE Y EL EX

Ultimamente y en medio de gran entusiasmo, tomó posesión la nueva junta directiva de la Sociedad Jovellanos.

Presidió el acto el titular señor Agustín Fernández Maldonado, actuando de secretario el señor José de la Torre. Entre los reunidos se encontraban todos los vocales salientes y entrantes, así como gran cantidad de asociados de ambos sexos.

El presidente abrió la sesión con breves palabras explicativas de la labor realizada por la Directiva durante el año 1936 y expuso su creencia de que los nuevos dirigentes habrán de realizar una labor fructífera por el gran entusiasmo que se observa en todos los componentes de la misma.

Acto seguido el secretario da lectura a la candidatura para dar posesión a los directivos entrantes, pasando en este momento a ocupar la presidencia el señor Wilfredo Fontanals Sánchez, el que en sentidas frases agradece los elogios a su persona. También expresa su gran confianza en la labor que se va a realizar, puesto que, como alumno que es del Centro Asturiano, sabe el sentir de todo el alumnado y confía en que sabrá así mismo interpretar el bello ideal que se proponían realizar los fundadores de la sociedad.

Luego hicieron uso de la palabra los señores Luis López, Fernando Collar, Hermani Torralbas y otros. Todos expresaron su gran confianza en el futuro social. Todos los oradores fueron ovacionados por la concurrencia.

He aquí la candidatura jovellanista: presidente: Wilfredo Fontanals Sánchez; vice: Fernando Collar Hernández; secretario: Luis Alvarez González; vice: Aladino Fernández; tesorero: Manuel Collar Hernández; vice: Ramiro Fernández Acosta; vocales: Aladino Alvarez Piñera, Anselmo López Blanco, señorita Estrella López, señorita María Luisa Villar, Secundino Fernández, José Alvarez Rodríguez, Raimundo Alonso, señorita Gladys Salas, Hernán Torralbas, José Suárez Crespo, Belarmino Alvarez, Apolinar Rodríguez Rozan, Rafael Gelman, Elio Alonso, Mario Miguel Martínez y Rafael Cueto Aspra; suplentes: Alejandro González Llorente, señorita Consuelo López, José de la Torre, José Collar Hernández, Virgilio Cabañas, Misael Miranda, Lucio Alonso y José Suárez González.

Terminada la toma de posesión, se sirvió un exquisito buffet.

LA COLONIA PALENTINA RESIDENTE EN LA HABANA ASISTIO A UN ACTO DE TRASCENDENCIA COLECTIVA

La prestigiosa institución denominada «Colonia Palentina de Cuba» tiene ya en la Necrópolis de Colón su panteón propio, debido al esfuerzo realizado por los que dirigen los destinos de la colectividad y con el concurso siempre entusiasta de los hijos de aquel pedazo hermoso de Castilla.

No obstante la sencillez con que quiso revestirse el acto de la bendición del panteón, la ceremonia religiosa revistió notable solemnidad y se vió prestigiada con la presencia de toda la directiva de los palentinos y de numerosas personas de esta sociedad, unida a los hijos de Palencia por lazos de familia y de afectos. El panteón bendecido es una acabada obra de arte dentro de su construcción, sobria y elegante; todo de mármol, con cuatro bóvedas y un gran osario, donde irán a descansar los socios de la colonia palentina que fallezcan en Cuba.

La Madrina del acto religioso

La hora señalada para el comienzo del acto, era la de las diez de la mañana, y mucho antes comenzaron a llegar a la ciudad de los muertos muchos socios palentinos. La primera en llegar a ese lugar fué la distinguida dama señora Rosa Más viuda de Nicolás Merino, aquel caballero intachable que en vida contribuyó tanto al bienestar de la colonia palentina y que fué presidente muy querido del Centro Castellano.

Acompañaban a la señora Más viuda de Merina, señalada madrina del acto, sus sobrinos, la respetable dama María Martín viuda de Merino, Venancio Merino Martín, el activo secretario de la Sociedad Palentina, José Merino Martín y otras personas de su amistad.

La Bendición del Panteón

Media hora después y entre el mayor recogimiento de todos los presentes, el R. P. Rafael de Jesús, párrofo y Prior de la iglesia del Carmen y entusiasta palentino, bendijo el panteón, y al final pronunció elocuentes y sentidas frases, manifestando que tenía en aquel acto para los palentinos, dos cosas: la gratitud por haberlo escogido a él para la bendición del panteón y la satisfacción que sentía después de tres años de ausencia de la patria, al encontrarse reunido entre los palentinos de Cuba.

Recomendó el P. Rafael de Jesús a todos sus conterráneos, que vivieran siempre unidos en el amor y en la fe, para poder sobrellevar la vida, porque la unión constituye siempre la fuerza y de ahí se derivan todos los éxitos de la vida.

El señor Elías Rada

Seguidamente hizo uso de la palabra el señor Elías Rada, presidente de honor del Centro Castellano, elogiando la labor de la colonia palentina de Cuba, manifestando que todos los palentinos presentes debían grabar las palabras del Padre Rafael de Jesús con caracteres indelebles para que no se olvidaran nunca, y tuvo una felicitación cariñosa por aquel acto de los palentinos, para todos los que habían contribuído a la erección del bello panteón social.

El señor Fabián Conde

El señor Fabián Conde leyó unas cuartillas muy sentidas y elocuentes encomiando la labor de los palentinos en la construcción del panteón social y dedicando frases de halago para la madrina de los palentinos, la señora Rosa Más viuda de Merino, y tuvo recuerdos para el señor Nicolás Merina, que en vida había contraído grandes méritos para con la Sociedad Palentina y por eso su nombre tenía que ser pronunciado siempre con respeto y amor por todos los castellanos de Cuba.

El señor Martínez

Por último usó de la palabra el señor Martínez, presidente social, dando las gracias a todos por la asistencia al acto, y a la prensa capitalina; y se inició el desfile de la concurrencia a aquel acto que no será olvidado nunca por los hijos de Palencia, por su significación en el orden moral y su trascendencia en el orden colectivo. Entre los personas asistentes estaban las siguientes: señoras Rosa Más viuda de Merino, María Martín viuda de Merino, señora de García, Elena Alonso, señorita Aída García; Francisca Tomás de Martín, señora de Olmo, Andrea Viego de Vallejo, señoritas Consuelo, Encarnita, Josefa y Juanita Santiago, señora de Santiago, Emilia Rabanal, Francisco Fons de Serra, señora de Martínez, Teresa de la Cruz de Sendit, señora de Serrano, señorita Elena Alonso y todos los directivos de la Sociedad Palentina.

PROYECTA REFORMAR SU REGLAMENTO LA ENTIDAD «HIJOS DEL A. DE CAPELA»

Para la noche del miércoles está señalada la celebración de la junta general de asociados que ha de conocer del proyecto de reformas al reglamento social presentado por la comisión nombrada al efecto.

Según nos ha manifestado el secretario de dicha institución, son muchas y muy importantes las mejoras introducidas en el cuerpo legal de dicha sociedad, que beneficiarán más, si cabe, al asociado y redundarán en provecho de los intereses de todos.

Ha sido pródiga la labor de la comisión y su resultado colmará las aspiraciones de los socios todos, pues no se ha escatimado esfuerzo alguno para presentar un proyecto de reformas que de acuerdo con los actuales tiempos, satisfaga todas las necesidades sociales y pueda llevarse al feliz termino el principal objetivo de la institución: La Enseñanza, así como protección amplia y eficaz a los compañeros que se hallen en situación angustiosa.

Nos ruega el señor Secretario hagamos saber a todos los asociados que su presencia el miércoles en el Centro Gallego, a las ocho y media es indispensable. Ya han sido previamente citados con la anticipación que determinan los estatutos sociales; pero cabe este recordatorio.

LA COLONIA ESPAÑOLA DE CIEGO DE AVILA ELIGIO UNA VALIOSA DIRECTIVA

El entusiasta secretario del «Centro de la Colonia Española de Ciego de Avila», señor Felipe Coya Villar, nos envía atenta comunicación manifestándonos que en reciente fecha fué proclamada por la junta general de asociados la siguiente nueva Directiva, a la que deseamos todo género de éxitos en el desempeño de su misión:

Presidente: Manuel G. Longoria; Vice Presidente: Benigno Prado Aladro; Tesorero: Delmiro Rodrigálvarez; Vice Tesorero: Adrián del Valle; Secretario: Felipe Coya Villar; Vice Secretario: José Rodríguez Lorenzo; Vocales: Segundo Rodríguez, Máximo Martínez, Victoriano Carabia, Nicolás Carrillo, Gervasio Díaz, José A. Sampedro, Waldo E. Romero, Francisco Jiménez, Gerardo Mora, Juan G. Gómez, Alfonso de Pastors, Benigno Venegas.

REGIA VERBENA EL 31 EN EL PALACIO DE VILLALBA

La gran verbena que se ha de celebrar el día 30 en el palacio de Villalba, Egido 2, será amenizada por cuatro conjuntos musicales; al conocido septeto Gloria Matancera, se le une uno de los más reputados conjuntos de música americana el Jazz Band Quintana Melodys Boys, que amenizará la parte bailable de Fox y Blues, también un conocido Quinteto y una popularísima Orquesta están en estudio por los comisionados de música.

Bailadores, tened presente la gran verbena «Bienvenida a la Careta»; en el Palacio de Villalba: la más monumental verbena del año.

ANUNCIA ELECCIONES LA SOCIEDAD DE CASTRILLON

El Secretario de la «Sociedad de Castrillón» nos participa que está haciendo circular entre los socios de la misma la convocatoria para la Junta General y de Elecciones que se celebrará en próximo miércoles 13 del presente, a las nueve P. M. en el Centro Asturiano y en la cual hay que elegir:

Presidente, Tesorero y Secretario por dos años

Ocho Vocales en propiedad por dos años.

Tres Vocales Suplentes por dos años.

Un Vocal suplente por un año.

Igualmente nos participa que el estimado Presidente social Sr. Francisco Vega Menéndez, encarece a todos los asociados su asistencia, dada la importancia del acto.

También tenemos el gusto de anunciar que deseando corresponder al esfuerzo realizado por los miembros de esta Sociedad en favor de su elección, asistirá a dicha Junta el Expresidente y Vocal nato de su Junta Directiva señor Manuel García Menéndez, que acaba de tomar posesión de la Vice Presidencia Primera del Centro Asturiano, y tiene interés en asistir a esta primera Junta que celebra su querida Sociedad después de su exaltación al citado cargo.

NOTABLE Y ESPONTANEO AUMENTO DE ASOCIADOS EN EL CENTRO GALLEGO

De un modo espontáneo, que hay que atribuir exclusivamente a la constructiva labor y celosa administración de la Comisión Ejecutiva, demostradas una y otra en la casa de salud «La Benéfica», en el plantel de enseñanza «Concepción Arenal» y en la economía social, cuyas reservas se elevan a más de doscientos mil pesos, se han registrado en los últimos meses del año que acaba de terminar numerosas inscripciones de socios, la mayor parte por primera vez, y los demás reingresados. En el mes de diciembre han ingresado 111.

Y es tanto más de notar este aumento de socios—nos dice la sección de propaganda—cuanto que el Centro Gallego viene confrontando una era de profunda perturbación social.

Movimiento de enfermos en «La Benéfica»

El Director Comercial opina que es de utilidad para el Estado que las compañías de fianzas traspasen pólizas

Esta operación se realiza entre los empleados públicos. Con ello se evita tener que pagar doblemente las primas. El Secretario de Comunicaciones piensa de la misma forma

Como recordarán nuestros lectores, hace unos días se dirigió a la Secretaría de Comercio el Sr. Melanio Díaz, secretario de Comunicaciones, interesándose por la modificación de un acuerdo de la Dirección de Seguros, que prohibe a las compañías de fianzas hacer traspasos de sus pólizas a los empleados públicos. Sobre este mismo asunto se recibió ayer en Comercio otro escrito, enviado por el director general de Contabilidad de la Secretaría de Hacienda, señor José Beruff Mendieta, quien sustenta igual criterio que el expuesto por el secretario de Comunicaciones, considerando que es de un gran beneficio para el Estado la sustitución que efectúan las compañías, fundándose en que, como las primas son pagadas por anualidades adelantadas resulta que si un empleado cesa a los cuatro meses de ocupar su cargo, se le han pagado doce meses por su fianza, y al impedirse que subsista la póliza del saliente a favor del nuevo empleado, habría que constituir una nueva fianza, con lo que se duplicaría el pago de prima por ese tiempo, para gestionar más tarde la devolución correspondiente de la compañía fiadora del empleado que cesa.

Con el procedimiento establecido hasta la fecha, sigue diciendo el señor Beruff, se defienden los intereses del Estado y al efectuarse la extensión sólo es la compañía la que tiene el gasto de legalización notarial de la fianza de su representado.

El director general de Contabilidad desea evitar ser prolijo en esta materia y estima que el director de Seguros de la Secretaría de Comercio encontrará en su exposición sobre este asunto, motivos suficientes para reconsiderar esa resolución, puesto que, de no variarse lo dispuesto por Comercio, encontrarían serias dificultades para pagar las anualidades correspondientes a primas de las pólizas o afianzamientos que se han realizado.

Añade el señor Beruff que la Secretaría de Hacienda no efectuará pago alguno hasta no conocer lo que resuelva la Dirección General de Seguros de Comercio después de efectuada esta aclaración y señala al mismo tiempo la necesidad de que sea publicada la relación a que se refiere la resolución del secretario de Comercio de fecha 31 de octubre último, que es la que indicará la fecha en que cesan las compañías con garantía hipotecaria, sin cuyo dato es imposible verificar los pagos de las primas por no saberse las que podrán continuar por todo el año fiscal, realizando operaciones y al mismo tiempo por existir un gran número de empleados cuya situación es anómala por desconocerse en la actualidad si están o no afianzados hasta que no se resuelva por la Dirección de Seguros la fecha del cese de las compañías.

Según las noticias que hemos recogido en la Dirección de Seguros de la Secretaría de Comercio, dada la importancia que encierra este problema para los intereses del Estado, se está buscando una adecuada solución para someterla al secretario señor Zárraga y diafanizar la situación de muchos empleados públicos, cuyas fianzas están pendientes de esta disposición.

Noticias sintéticas de la Secretaría de Comercio

—El señor Cipriano González Hernández, vecino de Santos Suárez y Santa Emilia, ha comunicado a la Secretaría de Comercio que tiene el propósito de establecer una agencia internacional de ventas que contribuirá a la propaganda en el extranjero de nuestros productos; solicitando, con tal motivo, todos los datos estadísticos relacionados con nuestras importaciones y exportaciones.

—El administrador de la Aduana de Antilla ha comunicado a la Sección de Estadísticas de la Secretaría de Comercio, que durante el mes de diciembre pasado aquel centro administrativo recaudó, por diversos conceptos, la cantidad de 9,944 pesos 70 centavos.

—Con igual motivo se dirigieron a la propia Sección, el administrador de la Aduana de Nuevitas, la cual recaudó durante el mismo mes de diciembre la cantidad de 79,268 pesos 75 centavos, y el de Cárdenas, cuya Aduana recaudó durante ese mes la suma de 29,673 pesos 32 centavos.

Relación de marcas, nombres, lemas, rótulos y patentes que han sido presentadas en la Secretaría de Comercio

Eduardo Suárez Murias y Compañía (nombre) para usarlo en su establecimiento en el giro de fabricantes de tabacos presentada por Lorenzo S. Ruiz, a nombre de Eduardo Suárez Murias y Compañía, establecidos en Luz número 1, Arroyo Naranjo.

Laboratorio Bio-Químico de Cuba, S. A., (nombre) para usarlo en sus negocios como preparadores de específicos farmacéuticos, presentada por Lorenzo S. Ruiz, a nombre de Laboratorio Bio-Químico de Cuba, S. A., establecido en San Lázaro número 229, Habana.

Anunciador Opalino (nombre) para usarlo en su establecimiento en el giro de anunciador, presentada por Lorenzo S. Ruiz, a nombre de Jesús Fernández González, establecido en San Rafael número 70, Habana.

El Niágara (rótulo) para distinguir su establecimiento en el giro de alquilador de bicicletas, presentada por Lorenzo S. Ruiz, a nombre de Julio López López, establecido en 10 de Octubre número 274, Habana.

Kitty Siete Vidas (marca) para distinguir calzado, presentada por Lorenzo S. Ruiz, a nombre de Cueto y Compañía, S. en C., establecido en Salvador núm. 15, Cerro, Habana.

Natrigen (marca) para distinguir un preparado farmacéutico consistente en analgésicos osedantes para el tratamiento del artritismo y otras afecciones que requieran su uso, presentada por Lorenzo S. Ruiz, a nombre de Miguel Guerrero y Sell, establecido en Monte número 44, Habana.

"Es de imprescindible necesidad crear en Cuba asociaciones para el estudio del carácter del niño", Sr. J. Cardelle

El Inspector Secretario de la Policía Secreta, añade que el niño cubano, moralmente abandonado, recibiría adecuada protección y se haría de él un hombre útil a su Patria

En días pasados, con motivo de haber sido hallado vagando por las calles habaneras el menor Gregorio Armas —que fué restituído a su hogar en Santa Clara, tras ser localizado por un miembro de la Policía Secreta— el señor José Cardelle Penichet, Secretario del citado Cuerpo policíaco, publicó un artículo abogando por la implantación de los Tribunales de Menores.

En torno al tema —de indudable interés— y abordando las medidas preventivas de mayor eficacia para el buen encauzamiento de los instintos del niño, el repórter hubo de charlar con el señor Cardelle.

—Las Asociaciones para el estudio del niño, —nos dice, en principio, nuestro entrevistado— se han organizado en los Estados Unidos, bajo los auspicios de varias Universidades de aquel gran pueblo. Los norteamericanos, que como todos los pueblos vigorosos, se preocupan grandemente por el desarrollo físico y moral de sus niños y de sus jóvenes, han logrado, mediante dichas Asociaciones, fomentar el interés de los padres y de las madres para conocer al niño, especialmente en el aspecto psicológico, y la «Child Study Association» ha iniciado una vigorosa campaña en ese sentido. Se hacen estudios de obras especiales de puericultura y de cuestiones generales; se suscitan comentarios sobre los problemas planteados por los mismos hijos de los asociados, y de todo ello se prepara, por un miembro de la institución, un informe que se les reunidos, en una junta para la que se cita al efecto, Según Nelson, el plan general de actividades es el siguiente: a), formular claramente los principios de la psicología del niño con tópicos previamente estudiados; b), estimular a una actividad serena de investigación; c), acumular experiencias e ideas que puedan ser mutuamente provechosas; e), estimular el interés en proseguir los estudios y discusiones».

Y el señor Cardelle añade:

—Además de estas asociaciones de padres y madres, existen otras formadas por verdaderos especialistas en estas cuestiones infantiles, como por ejemplo la «American Association of University Women», que no sólo proporcionan conferencias preparadas por especialistas, sino que suscitan discusiones, crean bibliotecas para la divulgación de estos estudios especiales e intensifican con encendido entusiasmo, campañas adecuadas a favor de los niños.

—Las Universidades de Ohio e Iowa —agrega— favorecen estas campañas propulsando estudios sobre el hogar y han creado «Estaciones Experimentales» para la preparación de profesores de Kindergartens y de madres que desean mejorar sus conocimientos sobre el niño. En la Universidad de Yale, se ha creado el «Centro de consulta sobre conducta infantil», en el que, según Ceniceros y Garrido, se prepara a los futuros progenitores, principalmente a las madres, para su elevada misión social y eugenésica. En una prole sana y bien dirigida es difícil que prendan los vicios de conformación física y moral. La Universidad de Minnesota también se preocupa de la buena educación del niño, dedicando a ella cursos universitarios, especialmente por correspondencia, para los padres que por sus ocupaciones u otras causas, no puedan concurrir a dicho plantel.

—Vemos, pues, —sigue diciendo el señor Cardelle— la honda preocupación que en el país vecino tienen por mejorar las condiciones de vida y educar los sentimientos del niño. El descuido en estas cosas, ha dado por resultado el nacimiento de un tipo psicológico, el «pepillito», que constituye la catástrofe moral de nuestra juventud. El «pepillito» es un ser sin alma que no se preocupa más que de su menguado «yo»; es un egoísta consumado y un ser ridículo que resultaría insignificante si no abundara tanto y perjudicara tan grandemente la calidad de la raza. Y no sólo es el «pepillito» un producto del patio, sino que mora y se propaga en todos los patios. Es, como si dijéramos, la segunda edición, corregida y aumentada, del famoso petimetre, pero de una inopia espiritual aún más profunda.

El arte, que es a veces un auxiliar eficacísimo de las buenas costumbres, no ha desperdiciado la oportunidad de poner en solfa al «pepillito». Precisamente así ocurre en esa deliciosa obra intitulada «Una chica ultramoderna».

—Desde luego, esa clase de tipos es el producto de la mala educación por el desconocimiento que ciertos padres tienen de las cualidades psíquicas de sus hijos. Y eso debe evitarse; en bien de ellos y de la colectividad.

Una breve pausa, y el señor Cardelle sigue diciéndonos:

—Aquí debieran organizarse asociaciones del tipo de las que dejo anteriormente mencionadas. Y si se canalizaran en ese sentido las actividades de las ilustres damas que con su presencia honran la «Reserva Militar Femenina», el niño cubano moralmente abandonado, recibiría una protección adecuada y se haría un hombre útil a sí mismo y a su país, pues hay que tener siempre presente, que es mejor prevenir las posibilidades de que el niño caiga en la delincuencia que poner remedio a ésta, una vez envenenada por ella el alma infantil.

Y nuestro entrevistado expone, por último:

—No dudamos que el coronel Batista, que es un padre amantísimo de sus hijos y que, como todos los hombres buenos, ama a los niños con cariño paternal, se ha de preocupar hondamente por estos problemas del niño cubano, ya que en ellos radica nuestro engrandecimiento moral en el porvenir....»

CIERRE DE LOS VALORES EN LA BOLSA DE N YORK

NEW YORK, enero 11. (Por el hilo director de Luis Mendoza y Cía). La flirmeza de primera hora, seguida de cierta vacilación y ya por la tarde de un nuevo alarde de fuerza constituyen la crónica de la sesión de hoy del mercado de acciones. Entre las emiciones cupríferas hubo alzas generales, en algunos casos cuantiosas. Esta demanda se basa en la firmeza tremenda de los precios del metal rojo en el extranjero y en la creencia, corroborada por la tarde, de que la cotización nacional no había de tardar en subir a los 12½ centavos De los «líders» reconocidos, General Electric se destacó notablemente alcanzado nuevos máximos. Las acciones comunes de la General Motors perdieron poco más o menos un punto por la mañana, pero por la tarde entraron en alza recuperando en su totalidad las pérdidas iniciales. Esencialmente, la situación obrera en las fábricas de esa empresa sigue siendo la misma, temiéndose nuevos cierres en plazo no lejano. Como grupo, los servicios públicos no actuaron mejor ni peor que el resto del mercado, aunque las dos principales «cartas de Washington» apuntan la probabilidad de que disminuya, lejos de aumentar la presión federal sobre esta clase de empresa. La actuación hoy desarrollada por las acciones fué, pues, de toda punto satisfactoria para los alcistas.

LORD BERKELEY MOYNIHAN, EL MAS FAMOSO CIRUJANO INGLES DE ESTA EPOCA HA FALLECIDO RECIENTEMENTE

Damos a conocer a nuestros lectores la oración pronunciada como homenaje a su memoria en la Sociedad Nacional de Cirugía, por el **doctor Manuel Costales Latatu**, Profesor de Clínica Quirúrgica de la Universidad.

Lord Berkeley Moynihan

Sr. Presidente:

Sres. Miembros de esta Sociedad:

La más brillante, legítima y austera representación de la cirugía inglesa contemporánea, encarnada en el universalmente ilustre Lord de Inglaterra, Berkeley Moynihan, ha desaparecido recientemente.

La Sociedad Nacional de Cirugía de La Habana, cuyos miembros constituyen una gran parte de la élite quirúrgica de nuestro país, tenía que sentirse profundamente conmovida de emoción y de tristeza, ante la pérdida de esta relevante figura de la ciencia, que, en muchas ocasiones, ha llegado a nuestras mentes, impregnándolas de su sabiduría, su experiencia y sus enseñanzas.

¿Quién de nosotros no se encuentra familiarizado con su nombre, evocándolo en las horas de recogimiento y estudio, para consultar en las páginas interesantes de sus obras famosas y de sus artículos científicos los problemas clínicos cuyas soluciones pesan sobre nuestra reputación como cirujanos y sobre la responsabilidad moral de nuestro ejercicio profesional? Pero Lord Moynihan significa también para nosotros, algo más que un maestro que se pierde.

Al fundarse esta Sociedad en el año 1929, Lord Moynihan fué designado unánimemente, Miembro Correspondiente en Inglaterra de la Sociedad de Cirugía de La Habana; si honrar honra, con esta nominación nuestra Sociedad se sentía prestigiada, siendo representada en los centros quirúrgicos de la vieja Albión, por la eximia personalidad que hoy, con tanta pena y tanto dolor para nosotros, nos ha abandonado para siempre.

Se ha ido un grande de la Cirugía, cuyo nombre queda vinculado a la fundación y a la historia de esta Sociedad.

Cumplimos, pues, el doloroso deber con nuestro reglamento y con nuestros sentimientos, al dedicar a su memoria estos minutos de respetuoso homenaje y evocación.

Y cábeme a mí, por indicación de nuestro Presidente Dr. Nogueira, la penosa necesidad de dar cumplimiento a ese deber, cuando es mi voz la más modesta y menos elocuente que pudiera levantarse en este sitio para recordar pálidamente a aquel hombre que, —hace 16 años—, tuve la dicha de conocer de cerca en la época de mayor esplendor de su gloriosa y fecunda mentalidad.

Berkeley Jorge Andrés Moynihan, nació en la isla de Malta el 2 de octubre de 1865 y murió en su hogar, en Leeds, Inglaterra, el 7 de septiembre último, a los 71 años de edad.

Estudió en el Royal Naval School y cursó su carrera de Medicina en el Medical Shool de Leeds y en la Universidad de Londres, donde hizo su grado de Cirujano brillantemente, obteniendo una medalla de oro, en 1843.

Aparte de los prestigios de su vida social distinguidísima y de los honores que le fueron conferidos a sus talentos, es interesante mostrarlo en el ambiente de su época, en Inglaterra, destellando con brevedad los éxitos y conocimientos que lo hicieron notable, no sólo entre su profesión sino como miembro de la intelectualidad de la Gran Bretaña.

William Mayo, íntimo de Moynihan, a quien se encontraba unido por una relación cordial de 40 años, ha expuesto recientemente el desenvolvimiento quirúrgico del ilustre desaparecido haciendo observar, cómo Inglatera fué remisa en aceptar los grandes trabajos de Pasteur y Lister, que dieron medio siglo de avance a la ciencia médico.

Entre las cirujanos que ejercieron una influencia más directa, por sus enseñanzas y escritos, sobre Moynihan, hay algunos notables. Entre ellos se distingue Lawson Tait, de Birmingham.

Mientras que la mayoría de los cirujanos ingleses, aceptaron, más o menos, la antisepsia, Tait la rechazaba, y casi sin saberlo, adoptaba los principios teóricos de la ciruga aséptica. Era hombre de firmes convicciones, que, para imponer sus ideas a la profesión, no vacilaba en usar inventivas, por lo que su vida fué una controversia interminable.

En un sentido, fué Tait el padre de la cirugía abdominal moderna, no porque le perteneciera la iniciativa de muchas operaciones que tuvo el valor de llevar a cabo y cuyas técnicas, en realidad, había sido recomendada anteriormente, sino porque, como dice Mayo, fué el primero en hacer resaltar la utilidad de las mismas.

Durante más de un siglo ha sido Leeds, uno de los principales centros médicos de la Gran Bretaña. En esa ciudad, dos hombres notables influenciaron de una manera decisiva, la carrera de Moynihan; fueron Arthur Ferguson Mc Gill y Arthur Mayo-Robson.

Del primero, ha escrito Moynihan lo siguiente: «Es imposible exagerar al declarar mi buena fortuna por caer en manos como las suyas, para moldear mi carrera. Mc Gill, es, tal vez, el cirujano más genial que he conocido nunca, y mi deuda para con él, no reconoce límites».

Cuando ocurrió la muerte de Mayo-Robson, en 1933, dijo Moynihan: Fuí su cirujano auxiliar durante los años 1887-1888. Me relacioné con él durante su período de formación, los conocimientos que supo inculcar en un joven sensible, han sido inolvidables. Mayo-Robson tiene un puesto entre los más grandes cirujanos de todas las épocas. Los que fuimos sus colegas guardaremos siempre el recuerdo de su técnica impecable, de su audacia en la investigación de la verdad, de su incansable actividad en buscar medios, cada vez mejores, para suprimir el dolor de la humanidad; de los incontables arbitrios para conseguirlo, tierno, compasivo, piadoso».

Y bajo la dirección de estos maestros ilustres, se educó Moynihan.

En la época en que inició el ejercicio de su profesión, los principales cirujanos se consideraban, unos a otros, como rivales. A sus continuados esfuerzos se debe, en gran parte, que estas relaciones se hayan modificado en elevado sentido de cordialidad y compañerismo. Se mantuvo siempre identificado con la práctica honesta de la medicina y en la Cámara de los Lores fué un verdadero líder de la legislación de esta actividad profesional para mantenerla limpia y libre de toda concupiscencia.

Aunque cultivó con éxiho casi todos los conocimientos quirúrgicos, se distinguió, particularmente, en la cirugía abdominal. Son notables sus trabajos sobre Cáncer del estómago y Ulcera gastro-duodenal.

En 1905, publicó su obra monumental «Operaciones Abdominales», que se ha editado en cuatro ocasiones Puede decirse, que es el tratado de cirugía abdominal más notable de su tiempo.

Entre sus otras principales producciones deben citarse, las siguientes obras: «Cálculos biliares y su tratamiento quirúrgico (1905); «Ulcera duodenal» (1910); «El bazo y algunas de sus enfermedades» (1921), y numerosas comunicaciones y artículos científicos aparecidos frecuentemente en revistas y periódicos quirúrgicos.

Durante 23 años ha dirigido la magnífica y elegante publicación «British Journal of Surgery», y fué miembro también de la Junta Editorial de la valiosa revista norteamericana «Surgery, Gynecology and Obstetrics».

Las academias de medicina y sociedades de cirugía más prestigiosas del orbe le concedieron sus más altos honores, y en su propio país, presidió la tan exclusiva corporación «Real Colegio de Cirujanos de Inglaterra».

Fué considerado como uno de los más notables profesores de cirugía por poseer condiciones extraordinarias de orador, profundidad de conceptos y exposición refinada y bella. Desempeñó cátedras en Gales, en Oxford, y en Cambridge últimamente, universidades todas de relevante prestigio.

Inglaterra, disfruta de una tradicional estabilidad como nación que se debe no sólo a una idiosincracia del carácter de su pueblo, entre los cuales son raros los fanáticos, sino por la firme y destacada actitud del Gobierno Inglés de hacer partícipes de la vida social y política a todos los hombres grandes del país, no importa cual haya sido la esfera en que nacen. Los que así se elevan, tienen poder para desarrollar sus habilidades en bien de la sociedad, no por una elección fortuita de indocumentados, ni por apelar a las emociones del pueblo, sino por un valor positivo, real y legítimo.

La posición superior que se les confiere a esos ciudadanos es vitalicia, sin tener en cuenta los antepasados del individuo, ni su esfera social, si por la aristocracia de su talento ha cooperado al bienestar económico o social de la comunidad y es acreedor a que se le distinga y considere como un verdadero acionista, por derecho propio, en la jerarquía inglesa.

El ciudadano inglés que brilla con luz propia, va siendo así, sucesivamente caballero, baronet y barón. Por eso Moynihan, talentoso, de vida rectilínea, conquistador de éxitos en distintos aspectos de la vida humana, gran cirujano y gran profesor, fué ennoblecido por el Gobierno Inglés con el título de Sir, o caballero; y murió, como Lord de Inglatera.

Moynihan, poseía una prodigiosa mentalidad de polifacetismo extraordinario. Como hombre dotado por el destino con las cualidades más excelsas del espíritu, no sólo cultivó, la ciencia médica con profundidad y erudición vastísimas, y practicó con originalidad y belleza de estilo el arte operatorio, creando una escuela propia, sino dejó también a la posteridad un hermoso legado de Ensayos literarios, y conferencias paramédico-quirúrgicas de carácter histórico y sociológico, y discursos académicos de hondos conceptos filosóficos y humanos.

En octubre de 1920, el Colegio Americano de Cirujanos celebraba su reunión Anual en la ciudad de Montreal, Canadá. Fué escogido este interesante lugar como una gentileza de los cirujanos norteamericanos a sus colegas canadenses, con quienes, poco tiempo antes, habían confraternizado en los campos de combate de la Guerra Mundial, y se hizo extensiva también esta cordial invitación a los cirujanos de los países aliados todos.

El Real Colegio de Cirujanos de Inglaterra envió a Moyninhan, que fué Mayor General del Ejército Inglés en campaña, como el ilustre representante de los Cirujanos ingleses ante ese Congreso, siendo portador de una artística maza de oro, que allí entregó, para que simbolice, histórica y permanentemente, la identificación espiritual que unió a los cirujanos de ambos países. Es ritual obligado en esa Convención Anual, dedicar una oración a Murphy, como homenaje al padre de la Cirugía Norteamericana Contemporánea.

Y en esta ocasión, fué Moynihan, felizmente, el encargado de pronunciarla. Para mí, fué una verdadera dicha encontrarme presente en aquellos momentos que me brindaban la oportunidad de poder conocer y aquilatar la fascinación personalísima que desde un primer instante producía el hombre extraordinario a cuya memoria rendimos hoy este tributo de admiración y de respeto.

De elevada estatura de fina y recia contextura, porte gallardo y airoso, ademanes distinguidos y trato exquisito de verdadero señor, Moynihan poseía e irradiaba la atracción y el magnetismo propios de los hombres sobresalientes de una época.

Grato recuerdo conservo de su oración a Murphy, que fué una pieza magistral de exposición y de elocuencia, pronunciada con la cautivadora y exquisita dicción que tanto lo caracterizaba.

En ella dijo, entre otros conceptos, que: «como obra de arte, una operación es la expresión del carácter y temperamento del que la ejecuta».

«El cuerpo humano, es el material plástico con que trabajan esos artistas, y no hay arte que merezca esa materia prima, si no contiene en sí algo de un verdadero sacramento».

Y hablando de Murphy, dijo que:

«Cuando se pasa revista a toda su obra, cuando ésta se considera no sólo en su amplitud, sino en su sinceridad maravillosa y se recuerdan sus dotes de profesor no igualadas, sus poderes de exposición, claros y persuasivos, su devoción durante tantos años a un estudio constante, no es exagerado decir, que fué uno de los más grandes cirujanos de su tiempo».

En el discurso anual pronunciado en la Asociación Médica de Inglaterra, titulado: Dones de la Cirugía a la Medicina», en 1913, dijo:

«En cirugía, como en muchas otras artes, la sencillez es la suprema virtud.

«Debemos consagrar nuestros esfuerzos incansables a fin de descubrir, en la técnica, qué es lo que puede dejar de hacerse, sin peligro».

«El bisturí es, verdaderamente, un instrumento de precioso uso; en algunas manos, se transforma en cetro real, en otras, no es más que una grosera piqueta».

Y refiriéndose al temperamento quirúrgico, a la virtuosidad operatoria, a los cirujanos que operan con la vista en el reloj, a expensas de una técnica delicada, y a los que lo hacen con la lentitud y adormecimiento impropios del que manipula con la vida de un ser humano, dijo: el verdadero cirujano, debe poseer una vista de águila, una mano de dama y un corazón de león».

Tal es, señores, a grandes resgos, el pálido recuerdo que puedo evocar, con mi modesta palabra, sobre la vida interesante de Lord Moynihan, en nombre de la Sociedad Nacional de Cirugía de La Habana.

Su desaparición, no es solamente un motivo de duelo para Inglaterra, su patria, y para el noble arte de la Cirugía; es un dolor para la Humanidad.

El Secretario de Comunicaciones no es partidario de que se condonen las multas por infracciones del tránsito

En lo sucesivo los recursos los estudiará el Subsecretario quien resolverá en definitiva. Por cambio de lista de los giros postales, se pagó a los Estados Unidos $34,000.00

El Secretario de Comunicaciones, señor Melanio Díaz Soto, se ha dirigido al Director de Transporte, indicándole que, como medida reprensiva, a fin de evitar accidentes, siempre lamentables, se limiten en lo posible, las condonaciones de las multas impuestas con motivo de las infracciones de las disposiciones vigentes que regulan el tránsito por ciudades y carreteras, y que, al efecto, deberá proceder al estudio de los recursos que se presenten, trasladando al Subsecretario aquellos que, a su juicio, deban ser tomados en consideración, siendo éste quien resuelva el expediente en definitiva.

Toma de posesión

En la mañana de ayer tomó posesión del cargo de Jefe del Negociado de Sellos y Material, el señor José López Negrón. Asistieron a dicho acto todos los altos funcionarios de la Secretaría de Comunicaciones.

Declaró el señor López Negrón que volvía a su puesto con el deseo de continuar la obra emprendida por el Secretario señor Melanio Díaz, que era la de hacer administración en la dependencia a su cargo.

Una felicitación

Procedente de Gibara se recibió ayer en la Dirección de Telégrafos una felicitación dirigida a la Secretaría de Comunicaciones por la rapidez en la entrega del Giro Telegráfico No. 33773, por valor de 25 pesos, dirigido al señor Oterino Lázaro, vecino del Hotel «La Marina», en aquella ciudad.

Dicho mensaje fué impuesto en la Habana el día 8 a las 9 y 50 a. m. y entregado su importe a dicho señor, a las 10 y 5 a. m.

Pago por giros

La Secretaría de Comunicaciones ha abonado al Correo de los Estados Unidos de América, por intercambio de giros postales, la cantidad de 34,000 pesos, que resulta del cambio de listas de giros entre ambos países, en el pasado mes de agosto.

Diez pesos en una carta rezagada

Entre las cartas detenidas en el Negociado de Rezagos, se encontró una devuelta por la Administración Postal de la Argentina, con destino a su capital, Buenos Aires, donde no pudo ser entregada a su destinatario. Esta carta fué abierta en el referido Negociado, oficialmente, y se halló en ella un billete americano de 10 pesos.

Pocas horas después del hallazgo y pese a que el escrito estaba sólo firmado con el nombre de pila de remitente, se logró determinar quién era e inmediatamente, por el Secretario de Comunicaciones, señor Melanio Díaz Soto, dispuso que fuera enviada dicha carta con el contenido del dinero y oficio especial a la Dirección General de Correos de Washington, rogándole se entregase al remitente que reside en Brooklyn.

Otro sobre con una cartera

En el referido Negociado de Certificados y Rezagos hay una cartera de piel que contiene distintos documentos que parecen pertenecer al señor Milton Neiman, a quien será entregada, si la reclama, previa la identificación de su contenido. Dicha cartera fué encontrada en un sobre completamente en blanco, puesto en correos en la noche del día primero de enero de este año y parece que fué sustraída a un turista.

Labor en la Administración de Correos

Por las distintas Divisiones de la Administración de Correos se verificaron importantes trabajos durante la última semana.

Apuntando los más importantes, tenemos que en la División de Certificados se recibieron 13,840 artículos y se entregaron 26,039.

Los carteros entregaron 10,980 certificados; 383,018 cartas ordinarias y 1,375 tarjetas postales y, además, 2,194 paquetes de prensa.

En la División de Giros Postales se expidieron órdenes por 10,724 pesos con 64 centavos; se pagaron $119,352.88, y las remesas del interior ascendieron a $170,138.77.

La División de Bultos Postales recibió 2,041 artículos; entregó 1,252 paquetes y se recaudaron $4,122.03.

Noticias de los Juzgados de 1a. Instancia

A subasta unos terrenos en el Vedado

En el Procedimiento Hipotecario seguido por la Compañía de Terrenos El Capitolio, S. A. contra el señor Francisco Javier Villaverde y Hava, el señor Juez de Primera Instancia de Almendares, por ante el Secretario Hermógenes Giménez, dictó providencia ordenando sacar a pública subasta por segunda vez y el 25 por ciento de rebaja de su avalúo, los bienes embargados, consistentes en una porción de terreno situada en el Vedado, calle D, tasada en 10,000 pesos habiéndose señalado el acto del remate para el día 8 de febrero entrante a las 9 a.m.

Sentencia de divorcio

El señor Juez de Primera Instancia del Este, por ante el Secretario doctor Silvio E. Perdomo y Herrada, dictó sentencia ayer declarando con lugar la demanda de divorcio establecida por Francisco Jiménez Pérez, contra María Angela Lloret y Ponce, y en consecuencia disuelto el vínculo matrimonial existente entre ambos cónyuges.

Confirmada una sentencia del municipal del Sur.

En la apelación establecida contra la sentencia dictada por el Juez Municipal del Sur en el juicio de desahucio seguido por Clara L. del Campo contra Modesto Chamizo, el señor Juez de Primera Instancia del Este, ante el Secretario Dr. Perdomo, dictó sentencia confirmando en todas sus partes la del tribunal inferior que declaró con lugar la demanda y en consecuencia condenó al demandado al desalojo de la casa Tenerife 94.

Algunos asuntos de la Secretaría a cargo del doctor Fabio Gárate, Juzgado de Primera Instancia del Norte.

En el divorcio de Angel Gómez y Lucía contra Matilde Tarragó y García, se señala el día doce del actual a las nueve de la mañana para que comparezcan los testigos del demandante.

En el divorcio de Armando Sandoval contra María Magdalena Clark y Peralta, se recibe el expediente a prueba por seis días para que propongan toda la que les interese.

En la pensión de Matilde Giménez y Castillo el Fiscal informa que no debe tramitarse el expediente hasta que se acompañe la certificación del Jefe del Archivo del Ejército Libertador y se pruebe que el causante de la promovente era conocido por Genaro Layunta y se manda instruir a la señora Giménez.

En el mayor cuantía de Mercedes Roig y Ortega viuda de Solar, contra los herederos de Josefina Roig y Ortega, se manda unir a los autos las pruebas practicadas por tres días y que se dé cuenta.

En la demanda de alimentos provisionales establecida por Rosario Gil y Gómez a nombre de su hija Nely Feu y Gil contra Manuel Feu y Martínez, se consigna la pensión alimenticia y el procurador Juan Arús debe comparecer a notificarse.

Juzgado de Primera Instancia del Oeste, Secretaría del señor Francisco Baños.

En el procedimiento sumario hipotecario seguido por Juan Antonio Vistuer contra José Antonio Visse señaló el día 11 de febrero para el remate de una porción de terreno yermo de la antigua Estancia conocida con el nombre Matías Ayala, ubicada en Luyanó.

Relación de los asuntos turnados en el día de ayer.

Exhortos de Pedro Betancourt en accidente a José Collazo Domínguez, al Sur.

De Guanabacoa en accidente a Julio de la Flor González, al Este.

De Güines, en mayor cuantía por Lorenzo Camacho Armas contra Guillermo González y otros, al de Almendares.

De Güines en mayor cuantía por Cía. Agrícola San José S. A. contra The National City Bank of New York, al Centro.

De Jaruco en divorcio por Natalia Badziwon contra Alvozi Romel, al Sur.

De Sagua la Grande en incidente por Manuel Calvo Sánchez, al de Almendares

Demencia: Juan Pérez Morales, al Este.

Declaratoria de herederos: Adalberto Ramírez Salas al Centro; Herminio Celestino Leiva y Ramona Inés López Trigo, al Norte.

Intestados: Ruchla Lis al Centro; Enrique Caso Redondo, al Oeste.

Testamentaria: Manuel Laavedra Veiga, al Norte.

Recíproco disenso: Lucio Rodríguez Rodríguez e Isabel Sarantes Rodríguez al Centro.

Cambio de apellido: Elizabeth Alice Karkoch sobre cambio de apellido por el de Evelyn al Este.

Consignación hipotecaria: Dora Lloret y Fernández sobre consignación hipotecaria a favor de Margarita Lloret y Fernández, al Norte.

Divorcios: Dulce María Prado y Lima contra Oscar Suárez Quintana, al de Almendares; Francisco José Fernández Fernández contra Carmen González Iglesias, al Norte.

LA COFRADIA DE SANTA MARTA CELEBRO BELLA FESTIVIDAD EN EL CARMEN

La Cofradía de Santa Marta, canónicamente erigida en la Iglesia del Carmen, celebró solemnísima función extraordinaria para dar gracias al Señor por los beneficios recibidos de su liberal mano en el año 1936 por la intercesión de Santa María.

Consagró a esta acción de gracias los 28 y 29 de diciembre.

Día 28.—En este día inauguró su acción social-católica el Ropero de la Cofradía, la cual desde este día se ha consagrado a servir personalmente a Nuro. Señor Jesucristo, en la persona de sus pobres, siguiendo el ejemplo de Santa María, que con tanta solicitud servía al Divino Maestro en su casa de Betania.

Bien sabido es lo que dice Ntro. Divino Salvador: «Recibiré como dispensado a mí Persona cualquier servicio que dispenséis a los pobres en Mi nombre».

La primera actuación del R. P. Eugenio de San José, O. C. D. nombrado Director en el pasado mes de Agosto, ha sido la fundación del Ropero de Santa Marta, el cual ha empezado a ejercer su benéfica obra, socorriendo a 29 familias, las cuales recibieron un gran aguinaldo de Pascuas de Navidad.

¿Qué mejor acción de gracias se podrá tributar al Señor por los bienes materiales recibidos, que compartirlos con el pobre, quien en nombre de Dios nos pide le socorramos en sus apremiantes necesidades con los sobrantes de esos bienes?

Día 29.—El Padre Director abrió el día de acción de gracias con la misa y la sagrada comunión, a la cual asistieron muchos devotos de Sta. María, santificando así sus almas con la real presencia de Jesús, dándole albergue en la casita del Corazón, como Santa Marta se lo daba en Betania durante su vida mortal y después de la Ascensión a los cielos, en su corazón por la Comunión.

A las 9 a.m. se celebró solemnísima misa, en la cual ofició de Preste, el Prior y Párroco del Carmen, R. P. Fray Rafael de Jesús, O. C. D. con los Padres de la Comunidad de su obediencia, R. P. Fray Samuel de la Virgen del Carmen y Fray Juan José Troncoso, O. C. D.

Predicó un elocuentísimo sermón de circunstancias, el R. P. Fernando de Santa Teresa C. D.

La parte musical, la interpretaron de manera brillantísima, los Coros del Catecismo, del Niño Jesús de Praga y el que dirige la afamada cantante, señorita Titi Escobar, todos bajo la dirección del Director de la Asociación de Santa Marta, R. P. Fray Eugenio de San José, O. C. D., que viene ejerciendo con general beneplácito el cargo de organista de esta iglesia parroquial de Ntra. Sra. del Carmen.

Después de la grandiosa misa, se cantó la Salve en honor de Ntra. Sra. la Virgen del Carmen y de su fidelísima servidora Santa Marta, que tenía a su vista el modelo de amor a la Santísima Virgen María, su bendito Hijo, el Divino Maestro.

Asistió un numerosísimo concurso de fieles, los cuales fueron obsequiados con variados recordatorios, que distribuyó la activa Directora General de la Asociación, señora Victoria P. de Manrara.

El templo lucía un preciosísimo decorado floral, confeccionado bajo la dirección del Hermano Angel de Santa Teresa, O. C. D.

A las 5:30 de la tarde, expuesto el Santísimo Sacramento, el antes mencionado Hermano, dirigió el rezo de la estación y del Santo Rosario.

Después de varios cánticos, por los ya mencionados Coros, pronunció un bellísimo sermón el R. P. Fray Domingo del Santísimo Sacramento, O. C. D., sobre los motivos sobreabundantes que tenemos para dar gracias al Señor por los Beneficios que continuamente recibimos de su Divina y amorosa Providencia, y a los cuales tan mal correspondemos con nuestra ingratitud.

Exhorta a corresponder con nuestra gratitud aprovechando el tiempo, para alcanzar el más preciado don que de sus manos podemos recibir, la eterna salvación.

El Padre Samuel de la Virgen del Carmen, Sub-Prior de los Padres Carmelitas de la Habana, asistido de los Padres Juan José de la Virgen del Carmen y Fray Hilarión de Santa Teresa, O. C. D., entonó solemnemente el Te-Deum de acción de gracias, que interpretaron magistralmente los antes citados Coros, bajo la dirección del Padre Fray Eugenio de San José, C. D.

Después de la majestuosa reserva, se llevó a cabo una suntuosa procesión con la venerada imagen de Santa Marta, cantándose un preciosísimo Himno.

Gran concurso de fieles asistió a esta grandiosa expresión de gratitud al Señor por intercesión de Santa Marta.

CRONICA CATOLICA

ACTOS CATOLICOS QUE SE ANUNCIAN PARA MAÑANA EN LAS DIVERSAS IGLESIAS

En la Iglesia del Santo Cristo

Los miércoles de Santa Rita de Casia en la Iglesia del Santo Cristo con el siguiente programa: Misas rezadas a las 6:30 hasta las 9:30 a.m. En todas las misas se distribuye la Sagrada Comunión a los fieles.

Después de las misas de 8 y 9, preces de la

PIDENSE INFORMES URGENTES DE LOS DESOCUPADOS A LAS BOLSAS DE TRABAJO

LOS ALMACENISTAS DE CALZADO COOPERARAN CON EL GOBIERNO EN SU LABOR ADMINISTRATIVA

En presencia del Subsecretario del Trabajo lo declararon así, en la toma de posesión de su nueva Directiva. Un resumen de los descoupados en los pueblos y provincias. Reposiciones

Concurrió ayer, invitado expresamente, el Subsecretario dol Trabajo, señor García Guerra, a la toma de posesión de la nueva Directiva de la Asociación de Detallistas y Almacenistas de Calzado, los que hicieron constar su satisfacción, por ser la primera vez que funcionarios de aquella dependencia del Estado, acudían a actos celebrados por ellos.

Hicieron constar, asimismo, los directivos de dicha Asociación, que desde ese momento cooperarían con la Secretaría del Trabajo en la solución de los problemas que en el futuro pudieran presentarse.

Por su parte el señor García Guerra dió las gracias por las deferencias tenidas con él y sus buenos deseos de cooperar a la buena marcha de la Secretaría.

Técnicos

Por el Secretario del ramo han sido declaradas sustanciales las solicitudes de cargos técnicos presentadas por The Western Unión Telegraph Co, para el cargo de Ingeniero Cablegráfico, que ocupa el señor Walter B. Stange; por la Standard Oil Co. of Cuba, para que se declaren técnicos los cargos ocupados por los señores Dionisio Hortal Cosio, Juray Jadbaway, Gerardo Cortés Amado, Amador Díaz Villaverde, Agustín Miranda Fernández, Ramón Pallin, Gustavo Couso López y Juan González Sarmantén.

Reposiciones ordenadas

Se ha ordenado a la Compañía Cubana de Electricidad la reposición en sus cargos de los obreros señores Humberto Rojas Valdés, Ovidio Aranzón Riera, Mateo Medero Bravo y Buenaventura Quintero Villanueva.

Expediente administrativo

Por el Subsecretario del Trabajo se ha ordenado la formación de expediente administrativo al Inspector Provincial del Trabajo de Camagüey, señor Rubén B. Cossío, por haberse ausentado del lugar de su residencia sin permiso superior.

La desocupación en los campos

Por el Secretario del Trabajo se ha solicitado, con carácter urgente, de los administradores de Bolsas de Trabajo, remitan relaciones de los obreros desocupados que actualmente existen en sus respectivos términos o provincia.

Esta investigación desea completarla el Jefe del Trabajo con el fin de tener un dato cierto con que mantener su propósito de reembarcar a los obreros antillanos que están provocando conflitcos en los campos, al contratarse por más bajo jornal que los nativos.

La nueva Comisión de Jubilaciones y Pensiones actúa ya y acordó pagar el mes de diciembre con el 80 por ciento

Señalados para hoy dos juicios por homicidio, entre ellos, el de Angel Carmona que dió muerte a otro penado en la Cárcel de La Habana. Conceden licencia a dos Magistrados

Durante el presente año integrarán la Comisión de Jubilaciones y Pensiones del Poder Judicial los siguientes miembros que fueron designados últimamente por la Sala de Gobierno del Tribunal Supremo, y que tomaron posesión de sus cargos:

Presidente: doctor Rogelio Benítez de Cárdenas, Presidente de la Sala Cuarta de lo Criminal que estaba actuando como tal desde que cesó el doctor Carlos M. Piedra, hoy Magistrado del Tribunal Supremo; sustituto: Doctor Juan Manuel Navarrete de Paula, Magistrado de dicha Sala, que lo era, también, anteriormente. Vocales: Abogado Fiscal del Tribunal Supremo doctor Alfredo Bernal ,sustituto doctor Cayetano Socarrás Teniente Fiscal de la Audiencia; y doctor Gabriel Vandama, Magistrado del Tribunal Supremo jubilado, sustituto doctor Wenceslao Gálvez, Teniente Fiscal jubilado. Completará la Comisión el Presidente de la Audiencia de la Habana, doctor Mario E. Montoro Beldarraín.

De Secretario continúa el señor Juan Gilbert, con su auxiliar señor Luis Mestre. La Comisión, en su sesión de ritual de ayer acordó pagar el pasado mes de diciembre con el ochenta por ciento de los haberes de los jubilados y pensionados del Poder Judicial, o sea un uno por ciento más que el anterior.

Las licencias concedidas últimamente por la Audiencia

Nos informó ayer la señorita Virginia Sanguily Fernández, auxiliar de Gobierno de la Audiencia, que la Sala de Gobierno de ese Tribunal ha concedido las siguientes licencias:

Sesenta días, extraordinaria, por enfermedad, al doctor Gustavo F. Arocha Llaneras, Presidente de la Sala Primera de lo Civil de la Audiencia; tres meses, extraordinaria, por enfermo, al doctor Leopoldo Meruelos Torres, Magistrado de la Sala Segunda de lo Criminal. El doctor Meruelos fué intervenido quirúrgicamente la pasada semana, siendo su estado satisfactorio.

Cuarenta días, extraordinaria, por enferma a la señorita Corina Villarreal, Oficial de Secretaría de la Sala Tercera de lo Criminal; y treinta días, extraordinaria, por enfermo, al señor Alfredo Figueroa, Auxiliar de la Audiencia.

Juicios suspendidos por la Audiencia Ayer

Por haber transcurrido las horas de audiencia en la celebración de otros juicios, no pudo celebrar ayer la Sala Cuarta de lo Criminal de la Audiencia el del proceso contra Francisco Vilaró Abreu y Agapito José Chassaigne, por la falsificación de billetes de banco. Y por no haber podido ser citado el doctor Francisco Lorié Bertot, defensor de Ramón Riverón, no pudo celebrar la Sala Segunda de lo Criminal, el juicio contra dicho procesado y otros por asalto y robo a Andrés y Juan Matos, en San Nicolás de Güines.

Los juicios orales señalados para esta tarde en la Audiencia

La Sala Tercera de lo Criminal de la Audiencia tiene señalado para esta tarde el juicio contra el penado Angel Carmona Trocha, Sargento Mayor de Galeras de la Cárcel de la Habana, matador del también recluso Demetrio Fernández Fausto, en dicho penal, el 17 de octubre del pasado año. Pide el Fiscal que Carmona sea condenado a veinte años de reclusión temporal, pues le aprecia la agravante de uso de arma prohibida, un cuchillo de punta. Y defiende al procesado el doctor José Garcilaso de la Vega, que alega la eximente de legítima defensa, pidiendo la absolución.

También, la Sala Segunda de lo Criminal tiene fijado para esta tarde el juicio contra Pedro Pablo Jiménez Valdés, por la muerte de Angel Cruz Lloveras, en la casa Trocadero, 67, en esta capital. Interesan el Fiscal y el acusador particular doctor Manuel E. Silveira, que Jiménez sea condenado a catorce años,,ocho meses y un día de reclusión, por homicidio sin circunstancias que modifiquen su responsabilidad criminal, fijando la indemnización a pagar a los herederos de la víctima en $5,000.00.

La defensa está a cargo del consagrado criminalista doctor Enrique Roig, quien se propone demostrar que Jiménez obró en legítima defensa de su integridad personal al dar muerte a Cruz, por lo que debe ser absuelto libremente.

Numerosos juicios celebrados ayer En todos sostuvo el Fiscal, excepto uno

Tuvieron efecto, ayer, en las distintas Salas de lo Criminal de la Audiencia, estos juicios, en todos los cuales sostuvo el Fiscal la acusación:

Contra Juan Francisco Sánchez Pedroso, por atentado, y lesiones; Evelinje Levins, por atentado; Lorenzo Salgado Pérez, por lesiones graves; Manuel González Fernández, robo; Gregorio Díaz Rodríguez, por estafa; Rafael Hernández Zambrana, por ultrajes; y Ludivina Montalvo o Caridad Rodríguez, por lesiones graves. Y retiró el Fiscal en el juicio contra Manuel Secades González, por defraudación a la Aduana, defendiendo el doctor José M. Arango.

Seis años por haber lesionado a uno dejándolo casi ciego

Para el procesado Andrés Martín Monteagudo ha pedido el Fiscal de la Audiencia de la Habana, la pena de 6 años de presidio, por delito de lesiones graves con agravante de nocturnidad. También interesa $500.00, como indemnización a favor de Amado Suárez Medina. En la noche del 12 al 13 de septiembre último, éste, Suárez fué atacado por el procesado en la puerta de la casa donde habita, finca San Miguel, en Madruga, pegándole varios golpes con un palo causándole lesiones que sanaron en 90 días, quedándole cicatrices y deformidades permanentes en la boca y ojo izquierdo y la pérdida total de la visión en el mismo ojo.

También pídese en causa por delito de expendición de billetes de banco falsos, 3 años 6 meses y 21 días de presidio correccional y multa de $500, para Antonio Boleira y González. En la madrugada del 29 de diciembre de 1933, se presentó en la farmacia de Amargura 44 entregando un billete de a un peso para el pago de a cinco centavos, el que resultó falso.

Para Ramón Carlos Carderes y Valdés o Casiano Martín Rubio, pide el Fiscal 4 meses de prisión por delito de falsedad en certificado, un título de chauffeur.

Y para los traficantes de drogas heroicas José Chang, Adolfonso Alfonso Herrera y José Mejides Blanco, interesa el Fiscal, las penas de seis meses para el primero ,y cuatro meses y diez días para los otros dos, más las multas correspondientes.

Los últimos fallos del Tribunal Supremo

Ha prosperado el recurso de casación interpuesto por el Ministerio Fiscal ante el Tribunal Supremo, contra la sentencia de la Sala Tercera de la Audiencia de Oriente, que absolvió al procesado Félix García Torre, vigilante de la Policía Municipal, del delito de imprudencia temeraria que origina infidelidad en la custodia de presos. En segunda sentencia el Supremo, al declarar con lugar el recurso considera que el procesado cometió una falta de imprudencia simple y lo condena a la pena de $15.00 de multa o prisión subsidiaria, absolviéndole del delito de imprudencia de que fué acusado.

El propio Tribunal declara sin lugar el recurso establecido por Francisco Braga Fornaguera condenado por la Sala Tercera de lo Criminal de la Audiencia de la Habana, como autor de un delito de disparo de arma de fuego contra determinada persona complejo con otro de lesiones menos graves, a las penas de seis meses y un día de prisión correccional y $50.00 de multa, e indemnización de $80.00. Según la Sala el 7 de diciembre de 1935, el procesado que se hallaba en estado de embriaguez que no le es habitual, sostuvo una discusión con su amante María Teresa Aulet, en Infanta 112, en esta Capital durante la cual con el revólver que usaba en su carácter de policía hizo dos disparos contra la Aulet hiriéndola en la cavidad abdominal, de la que curó en 26 días.

—El propio Tribunal Supremo, por auto dictado en la tarde de ayer, al resolver una cuestión de competencia entre la jurisdicción militar y la ordinaria en la causa 692 del pasado año, del Juzgado de Instrucción del Norte de Santiago de Cuba, por delitos de infidelidad en la custodia de presos, contra Domingo Magañas y Magdaleno Contreras declara competente para seguir conocimiento de dicha causa al expresado Juzgado de Instrucción del Norte.

Notas de "El Encanto"

PAULINA SINGERMAN EN «EL ENCANTO»

El Encanto ha tenido el honor de recibir ayer la visita de la exquisita e incomparable actriz argentina Paulina Singerman, cuya temporada en el Teatro Principal de la Comedia ha tenido la virtud de reanimar la sana alegría cubana. Desde hace muchos años la Habana no reía de modo tan suelto y espontáneo, fenómeno éste que basta por sí solo para subrayar el talento teatral y las dotes artísticas de la admirable protagonista de UN BEBE DE PARIS. Acompañaban a la señora Singerman su esposo, el Sr. José Vázquez, director de la Compañía, las distinguidas señoras Consuelo Abad y Blanca Tapia y nuestro estimado amigo el conocido empresario José Castro. Paulina Singerman ha tenido la gentileza de posar en la «Sala Van Dyck» para nuestra Galería de Personajes Ilustres.

QUEDAN SOLO CUATRO DIAS MAS PARA OPTAR AL PREMIO JUSTO DE LARA

El Comité de Admisión del Premio Justo de Lara, de $1,000.00, instituído por El Encanto, nos ruega recordemos a los señores periodistas que deseen participar en el concurso, que éste se cierra, de acuerdo con las bases, el día 15.

LOS AMIGOS DE LA CULTURA FRANCESA

El Dr. Roberto de la Torre, presidente del Círculo de Amigos de la Cultura Francesa, nos informa que mañana miércoles, a las 6 de la tarde, ofrecerá una conferencia el doctor Juan Miguel Dihigo, profesor de Filología y Lingüística de la Universidad Nacional, con el tema «Meillet, el gran discípulo de Breal», (en francés). Y el jueves, a la misma hora, el Dr. Medardo Vitier ofrecerá una disertación con el siguiente tema: «José Antonio Saco. Sus Obras. Una lección de su vida».

El Encanto

Homenaje a los Secretarios de Obras Públicas, Hacienda y Agricultura en el Colegio Nacional de Arquitectos

Ofreció el acto el Sr. Joaquín Weiss. Los Ministros luego agradecieron en breves palabras el hermoso tributo de admiración rendido. Confraternizaron antiguos compañeros

Un hermoso acto de confraternidad tuvo efecto en la tarde de ayer en el Colegio de Arquitectos, en honor de los ingenieros señores José A. Casas, Secretario de Obras Públicas; Eduardo I. Montoulieu, Secretario de Hacienda, y Amadeo López, Secretario de Agricultura, con motivo de su exaltación a los altos cargos mencionados.

Ofreció el homenaje el arquitecto señor Joaquín Weis

En el salón de Actos del Colegio de Arquitectos, se celebró el homenaje, haciendo el ofrecimiento el arquitecto señor Joaquín Weis, quien significó la satisfacción que sentían los arquitectos al ofrecerles una demostración de simpatía y afecto, siguiendo la costumbre establecida de hacer patentes los sentimientos de que les producía que se hiciera justicia a algún compañero profesional, como resultaba en este caso, en que tres compañeros fueron llevados a esos altos cargos de responsabilidad.

El señor José A. Casas

El señor Secretario de Obras Públicas, pronunció el siguiente discurso::

«Señor Presidente del Colegio Nacional de Arquitectos.

Compañeros:

«El tributo de fraternal afecto que con este acto me ofrece el «Colegio Nacional de Arquitectos», tiene forzosamente que producir en mí un sentimiento de honda y eterna gratitud, tanto por la espontaneidad y desinterés que caracterizan al mismo, como por el prestigio de la Institución que me lo brinda.

«Varios miembros de este organismo me han precedido en el desempeño del cargo oficial que hoy ostento y, seguramente, convendrán conmigo en reconocer que actos como el de esta tarde, son siempre para quien los recibe, a más de ingente motivo de satisfacción espiritual, oportunidad propicia para aumentar las naturales relaciones entre todos los arquitectos y el encargado de la dirección superior de las obras públicas de nuestro país.

«Carezco en lo absoluto de las dotes de elocuencia necesarias para poder expresarles cuánto estimo y agradezco la distinción de que me habéis hecho objeto en esta oportunidad; tampoco me sería fácil dentro de los límites de la natural brevedad de mis palabras de hoy, señalar todas las ventajas que para la administración pública, particuirmente en lo que a la Secretaría a mi cargo respecta, significa la útil cooperación que puedan prestarle los arquitectos, por lo que apelando al crédito que concedan a la sinceridad de mis palabras, me limito a decirles que agradezco con toda mi alma este acto y que espero que todos los compañeros contribuyan al mejor acierto de mi difícil gestión, prestándome en todo momento el caudal inmenso de su experiencia profesional y de su vasta cultura.

He dicho.»

El señor Amadeo López

El Secretario de Agricultura habló después, manifestando que las demostraciones recibidas por sus compañeros, en días pasados, en la Sociedad Cubana de Ingenieros, como ésta en el Colegio de los Arquitectos, serían sin duda alguna causas suficientes para que redoblaran sus esfuerzos y sus empeños al objeto de obtener los mayores éxitos posibles en el cumplimiento de sus deberes, para corresponder al honor tributado.

Terminó agradeciendo el honor dispensado, haciendo votos a Dios, para que los ilumine en su cometido.

Eduardo I. Montoulieu

Se muestra agradecido al Colegio de Arquitectos y une sus votos a los de sus compañeros, en los que alienta el deseo sentido siempre por los profesionales de que los arquitectos e ingenieros, capacitados por sus conocimientos, ocupen cargos de responsabilidad en la Administración pública, y en aquellos que reqhieran, especialmente personas técnicas.

Agrega que la gratitud por el honor otorgado, será en todo tiempo acicate para laborar desde sus cargos y lograr, como funcionarios, la más plausible ejecutoria, que al prestigiar sus personas, redunde ello igualmente en prestigio de las entidades a que se deben

La concurrencia

La concurrencia fué obsequiada con un exquisito «buffet».

Recordamos entre los asistentes a los señores Francisco de Sosa, Hilario del Castillo, Pedro Pablo Cartañá, J. A. Casas Jr., Jorge Luis Echarte, Enrique Luis Varela, Rafael Jiménez, Pedro Téllez, Raúl Hermida, Pedro Noret, Comandante Auditor del Ejército; Gustavo Moreno, Presidente del Colegio Nacional de Arquitectos; Joaquín Weis, del Colegio Provincial de Arquitectos; Miguel Villa, de la Asociación Cubana de Ingenieros; Raúl Simón, Francisco Saladrigas, ex-Capitán Miranda; Luis Canales, Emilio Maza, Oscar Rodríguez Feo, ingenieros Oñate y Ramos; René Echarte, José Caminero, Luis M. Rodríguez y otros.

También asistieron la señora Fidelia Prendes de Casas, señora de Montoulieu y otras distinguidas damas, y un grupo encantador de bellas señoritas.

Cálidas demostraciones de afecto, tributaron todos a los estimados Secretarios de Obras Públicas, Hacienda y Agricultura.

NOTAS DE JUSTICIA

La señora Pastora López ha presentado solicitud ante la Secretaría de Justicia, para que se otorgue indulto a su esposo Andrés López Córdoba, co-reo de Francisco Ballester Rodríguez, en causa por robo. Ya decimos en otra parte de esta edición, que la Sala Tercera de lo Criminal d ela Audiencia habanera se ha negado a aplicar el decreto de indulot de Ballester por no haber sido otorgada esa gracia al expresado López Córdova.

—El doctor Castellanos, Secretario de Justicia, ha dispuesto que un representante del Ministerio Fiscal asista a todos los juicios correccionales que se celebren relacionados con infracciones de las leyes del trabajo, a fin de que el Estado esté debidamnte representado en esos actos.

—Ha sido aceptada la renuncia de Manuel González Quijano en el cargo de portero de la Policía Judicial, designándose en su lugar a Gonzalo Biez Raíces.

—El Secretario de Justicia pide al de Obras Públicas disponga lo procedente para que a la mayor brevedad se efectúen las obras de adaptación de un local en el Tribunal Supremo para la Sala de lo Contencioso-administrativo del mismo, la cual tiene la Secretaría en el entresuelo, al igual que las demás, pero tiene que celebrar las vistas en el local del Pleno.

—América Seco Quintero, viuda de Pereda, de Surgidero de Batabanó, se opone a que se otorgue indulto al penado Antonio Hernández Romero, autor de la muerte de su esposo Mamerto Pereda. Y Claudina Soto González, de Maloja 56, en esta capital, interesa se otorgue indulto a su hermano Fermín de los mismos apellidos.

—Gerardo Rodríguez, de San Agustín de Aguarás, Holguín, pide a Justicia se investigue la muerte de José Escalona y su esposa Caridad Rodríguez, y de Digna Rodríguez, pues no está conforme con la investigación hasta ahora practicada

—El inspector de la Policía Judicial Mariano Torrens, ha sido designado para prestar servicios a las órdenes directas del Secretario de Justicia.

—Para el domingo 7 de Febrero próximo está señalado el homenaje que en Güines se rendirá al doctor Manuel Castellanos Mena, Hijo Predilecto de esa villa, homenaje que se le otorga como demostración del cariño que le profesan todas las clases sociales del Término.

HUESPED DE LA CIUDAD MILITAR UN AMERICANO, PROVEEDOR DE CABALLOS

El Jefe del Ejército Constitucional, coronel Fulgencio Batista, despachó ayer toda la tarde y gran parte de la noche en sus oficinas del Cuartel General del Ejército de la Ciudad Militar.

Recibió a varias personalidades del Gobierno y a altos oficiales del Ejército.

Con los primeros trató acerca de asuntos relacionados con las carreteras, hospitales y sanatorios anti-tuberculosos y con los segundos acerca de los relacionados con el Ejército.

Visita de cortesía

Ayer visitó la Ciudad Militar el señor Geo F. Michael, contratista americano que ha venido desde hace tiempo suministrando caballos de raza al Ejército Constitucional.

Desde ahce poco se encuentra el referido señor en la Habana, a donde ha venido en viaje de placer y descanso.

El señor Michael, que fué oficial del Ejército de los Estados Unidos durante la Guerra Mundial, ha sido objeto de un cálido recibimiento por los oficiales cubanos, especialmente por el comandante Luna, jefe del Departamento de Veterinaria.

SE DIO A LA FUGA

En el Segundo Centro fué asistido de lesiones graves el menor Enrique Rodríguez Picazo, de 13 años y vecino de San Miguel, 224-D, que sufrió en San Lázaro y M. González al ser arrollado por una bicicleta que montaba un individuo, que se dió a la fuga.

El «Sixaola»

El vapor americano «Sixaola», de la Flota Blanca, llegó ayer tarde de New Orleans con carga y once pasajeros para la Habana.

Pesas "DETECTO" para el baño.

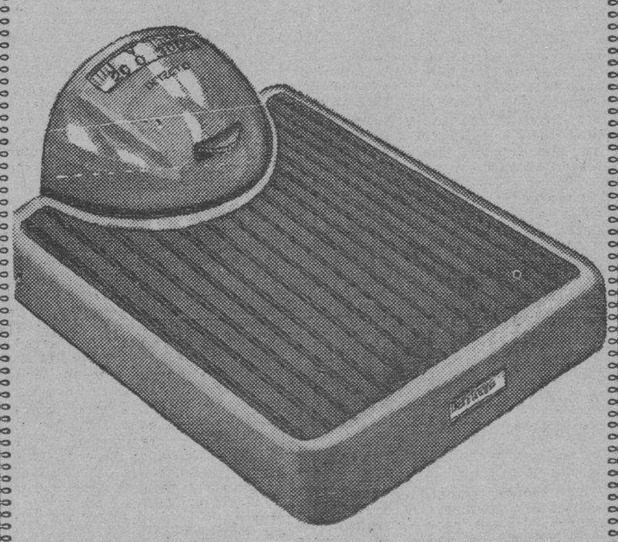

Acabamos de recibir un gran surtido de las famosas pesas Detecto, para el baño, finamente esmaltadas en blanco, crema, verde, marfil, negro, lila y azul. Las pesas "Detecto" son de una precisión maravillosa. Un magnífico observador de su salud y de su belleza.

5.00

DIVERSOS ESTILOS.

Segundo Piso.

El Encanto

El Departamento Postal servirá a usted cualquiera de los artículos anunciados.

Coopere al éxito de las Fiestas del Centenario de las Calles de GALIANO y de SAN RAFAEL.

ENERO 30 a FEBRERO 6.

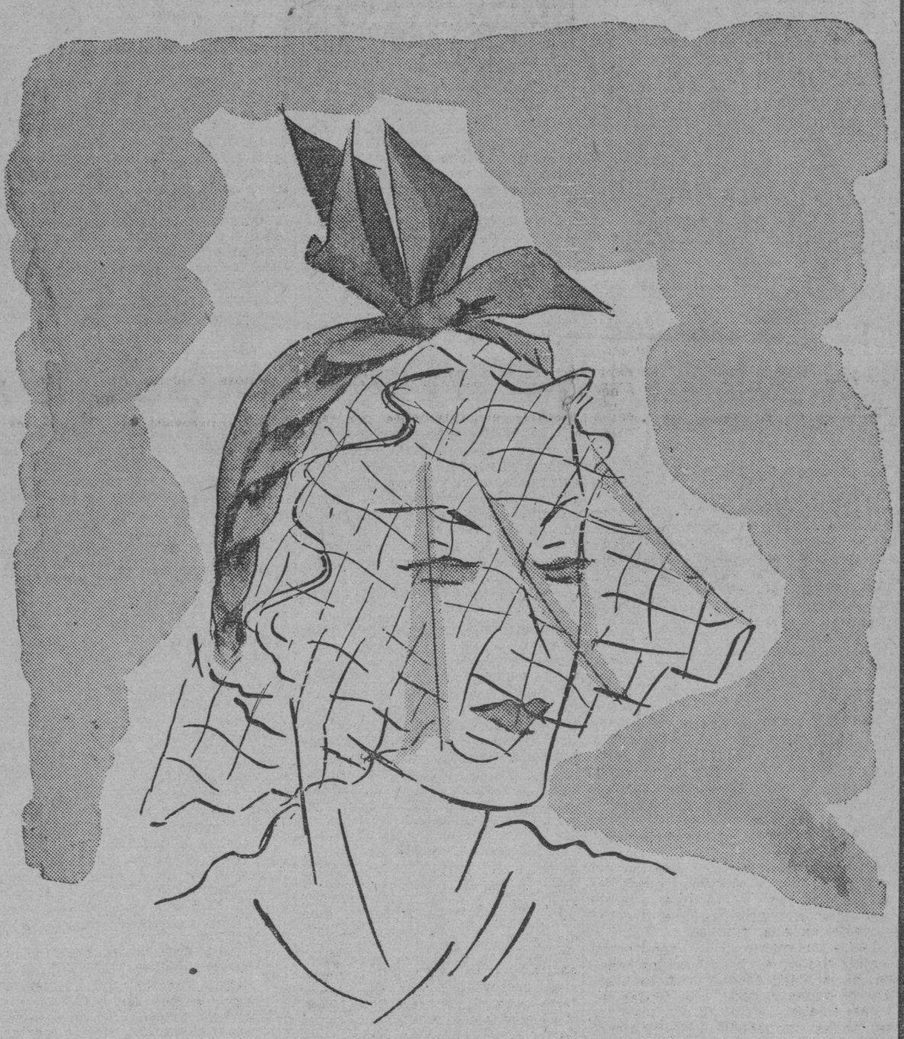

IMPORTANTES REBAJAS en nuestros sombreros de estilo: modelos y copias.

Tenemos el gusto de comunicar a nuestras clientes que hemos efectuado importantes rebajas en nuestras colecciones de sombreros de estilo: modelos y copias de Reboux, Agnés, Rose Valois, Maria Guy. El modelo diseñado, de Rose Descat, ha sido re-bajado de 15.00 a

6.50

Háganos el honor de su visita. Venga a ver, por pura curiosidad, si no necesita comprar.

SEGUNDO PISO.

El Encanto

El Departamento Postal servirá a usted cualquiera de los artículos anunciados.

CARCAJADAS

¡Muy bien! El Secretario del Trabajo quiere dárselo a los nativos. Hacen falta doscientos cincuenta mil para cortar caña y para que dejen trabajar en las oficinas públicas.

A ver; todos esos de la Ley del Cincuenta por Ciento, ¡a trabajar el todos por ciento!

Eso es lo que se llama un Secretario de ley.

Y no como otros, que agotaron la existencia «tomando medidas». Ni que fueran maestros cortadores de la sastrería «Gentleman», esa de Galiano 86 (casi esquina a San Rafael) que se pasa la vida pasando el metro por la cintura a tantos clientes presumidos.

Hace falta también, pasar la vara por el lomo a mucha gente; no el metro.

En Santiago de Cuba dos menores encontraron, dentro de un saco, un esqueleto con el cráneo atravesado por dos balazos, al parecer.

Bueno, ¿y qué? ¿Es acaso la primera vez que se ven calaveras metidos en el saco?

«Si me muero en la carretera, que no me pongan flores». Así decía un canto popular criollo, y con razón. Las flores, para alegrar la vida. Envíe un ramo de los artísticos de Maxenchs y Vázquez (Consulado y San Miguel) a su santa madre, o a su novia (que también «estará» muy santa) o a su mártir esposa (sobre todo si la engaña). Es una linda costumbre. La de las flores, ¿he?

Otra jovencita tomó tinta rápida para suicidarse.

Pero, ¿han visto ustedes qué manía, esa de ingerir betún líquido?

Seguramente esa pobre jovencita encontraría muy raro que alguien se limpiara las botas con un bisté.

¿Quiere usted enterarse de la verdad de lo que pasa en este revuelto mundo? Pues no tiene más solución que comprar un radio «Phillips», la gran calidad europea, que distribuye la casa GIRALT de O'Reilly 61.

Oirá usted hasta los antípodas y en cambio, no oirá usted a su señora. Porque la da una corta y la otra larga (me refiero a ondas) y se calla.

«Cada nacionalista es un pedazo de Mendieta», ha dicho Melanio Díaz.

No, si eso ya lo sabíamos nosotros: en cuanto un hombre no puede dar canongías, lo despedazan.

El optimismo es más general que Máximo Gómez; seriedad, honestidad, prosperidad. Con ello volverán los buenos tiempos en que se obsequiaban objetos de arte y joyas. Eso se nota ya en casas como la de Cuervo y Sobrino (San Rafael y Aguila) donde se ve un desfile deslumbrante de señoras que, ¿ven ustedes los cuerpos de ejército alemanes?: pues mejor formados todavía.

«Hollywood gasta una fortuna en el alquiler de los animales», dice la prensa. Los gatos ganan $7.50 diarios cada uno; los caballos, de $2.50 a $25.00. Los osos $40.00.

Hombre, pues ya que en Cuba los «osos» no sirven para nada, ahí tienen un buen modo de ganarse la vida: a Hollywood; porque aquí ya no hay «películas».

¡Renovación!, es la fórmula actual. Y «optimismo» la característica de estos momentos. Y como la renovación debe entrar por la cocina, ahí está «la casa de los once mil artículos», o sea la locería, cristalería, etc. de Gómez y Hno., de Galiano 104, frente a Barcelona.

Porque ya es sabido que, habiendo plata, hay platos, y demás cacharros.

«Si hay guerra mundial tendremos zafra libre», ha dicho alguien.

Y lo curioso es que hay quien desea la guerra mundial con vistas a la posible prosperidad cubana.

Pero me parece que, si hay guerra mundial, ¡se acabó caña!

Mas, por fortuna, no creemos en la guerra mundial. No hay dinero; además Europa no ha olvidado el horror de la pasada. Trabajar, construir y no matar. Ahora viene el buen tiempo y...; hombre, a propósito: con vistas al buen tiempo puede adquirirse algún préstamo para cubrir necesidades momentáneas etc. Ahí está «La Regente» de Neptuno y Amistad. ¡Aún hay quien da dinero!

El doctor Zenón Zamora vió en el manicomio espectáculos dantescos: «Centenares de dementes desnudos, sin camas, sin tratamiento médico».

Bueno, que se necesita estar loco para ir a un manicomio así.

Se ha quitado el tratamiento de «Excelentísimo Señor», que se estableció en nuestro mundo oficial, pero la Casa «Martínez» de Muralla y Villegas, no ha quitado el tratamiento excelentísimo que da a las señoras (algunas, también, excelentísimas) que van allí en busca de los crepes de seda, los terciopelos chifón, etc. Telas también excelentísimas.

«Mazorra será transformada totalmente».

Hombre, sí; no más locuras en Mazorra. Porque es terrible, eso de que los pobres locos carezcan de todo, se quejen, y resulte que los locos ¡tienen razón!

Y que no tienen razón los cuerdos. Como para volverse locos.

Lo que sí no se hará, seguramente es dar a los pobres enagenados satisfacciones como la del chocolate «Armada» en el desayuno. Y digo que estoy seguro porque esos infelices, si se vieran ante una taza de chocolate Armada, se volverían locos de alegría!

Y sería tremendo que un pobre loco se pusiera en ese estado.

«Tendrá la Habana ochenta millones de galones de agua».

Menos mal, hombre; a ver si así baja algo la leche.

Y, de la rebaja de las asignaciones a los «Padres de la Patria» y a los demás parientes (con excepción de los «primos», que somos los demás) ¿no se dice nada?

Porque, si quieren seguir chupando sus «brevas» que chupen 'Partagás nada más' que es tabaco legítimo, lo otro, no es legítimo.

El Alcalde de Palma Soriano se queja de que la Compañía Eléctrica no le da corriente para el funcionamiento de las bombas de agua.

Pero es el caso que el Ayuntamiento tampoco le paga a la compañía.

Y es lo que dirá ésta: Yo debo dar corriente, pero el pago, también debe ser corriente.

En fin, que en Palma ocurre, la corriente.

Y a propósito de corrientes, o sea de correr: el mejor corredor que yo conozco es Ramón del Valle. Es corredor de cambios y en cuanto sabe que alguien necesita pesetas o quiere comprar y vender oro, sale corriendo. Prueben ustedes, llámenle al teléfono M-7611 y verán la velocidad de este corredor. Dice que tiene un buen tipo. ¡Qué presumido!

Noventa barcos ingleses salieron rumbo a España, ¡a ver qué pasa! Noventa barcos de los más grandes. Vamos, noventa barcones.

Y van a ver qué pasa en España, desde los barcones.

Parece mentira que armara tal jaleo, en el Senado, la lluvia de telegramas del Secretario de Educación, doctor Sirgo.

Total, un síntoma de la nueva Era. Telegramas. En fin: pocas palabras o, se acabaron las habladurías.

Así está dicho todo: «Le Grand Paris». Tintorería y lavandería. En dos horas limpio el flus. Teléfono A-6927. Sobre todo el aseo.

Tembló la tierra en Yaguajay y el señor Millás investiga, estudia y observa y no se explica el fenómeno.

Hombre, ¿por qué no averigua, a ver si el Secretario de Educación mandó p'allá algún telegrama?

Ruego a las damas que me dispensen si me meto en interioridades pero, la verdad, no puedo desistir de la tentación de tratar de sus ropas íntimas. He visto algunas damas, que las llevan de Jersey, encantadas. Las llevan encantadas porque son de «El Encanto». Ahora que, la mayoría no las llevan ellas: se las manda «El Encanto» a casa.

Srs. Anunciantes: recibo encargos por el teléfono A-7277. Sobre todo, a las horas de comer (Hotel «Royal Palm»). Pregunte por Aristiguieta, que es un señor muy risueño: como que se pasa el día dando «Carcajadas».

JOTA ARIS

ARRESTADO UN PROFUGO

El vigilante 447, Armando Caballero, del Bureau de Investigaciones, arrestó a Miguel Laureiro Alonso, de 21 y 12, Vedado, por tener conocimiento de que se había fugado de la Casa de Salud del Centro Gallego, donde se encontraba recluído, padeciendo de paludismo.

M.E.C.D. 2016

9A SECCION

TELEFONOS:
Quejas M-7911
A. Clasificados . M-7915

DIARIO DE LA MARINA

TELEFONOS:
Dirección A-3277
Jefe Redacción . M-1287
Sección de Sports M-7912

9A SECCION

AÑO CV — EL PERIODICO MAS ANTIGUO DE CUBA — LA HABANA, MARTES, 12 DE ENERO DE 1937 — ACOGIDO A LA FRANQUICIA POSTAL — PAGINA TRECE

LA ACTUALIDAD

Cuadros de la tragedia española

EL señor J. G. Mazas, maestro y periodista español, que desde Barcelona acaba de llegar a Cuba, describe, en un artículo que me envía para esta Sección, los cuadros de horror y de anarquía que presenció en diversos pueblos de España.

He aquí lo que contempló en Valencia:

Apenas acabo de descansar de mi fatigoso y aventurero viaje de fuga de Barcelona, cuando la necesidad que siente todo periodista de redactar lo que vive, no me permite continuar mi descanso y me obliga a empuñar la pluma nuevamente.

Traigo aún la imagen trágica, maquiavélico-dantesca de la revolución más honda, profunda y sangrienta que nación alguna registra en su Historia. Mi misión periodística me impele a relatar los episodios de intensísima emoción que he vivido, seguro de que el lector imparcial, preocupado por los asuntos de España, sabrá apreciar en sus justos límites los acontecimientos que se están desarrollando, teniendo en cuenta que el que esto relata tiene documentos fehacientes e incontables testimonios de los acontecimientos que con toda sinceridad va a narrar.

En el ambiente «se mascaba» la tragedia que se iba a desencadenar. La tormenta que hoy bate a España tuvo sus nubarrones anunciadores, cuyo negro colorido presagiaba el huracán.

Era a mediados de Julio. Yo me hallaba en Valencia.

La actual sede del Gobierno rojo, era entonces la ciudad alegre, risueña, joven, llenas sus calles de un tráfico ininterrumpido. Tranvías llenos de gente para la playa. Flores, perfume, abanicos...

Todo allí un canto a la Paz, al Trabajo, al Progreso...

Tres días después, la huelga general revolucionaria declarada por todos los sindicatos como protesta por el levantamiento militar, transformaba el hermoso aspecto de esta ciudad. Ya no había tranvías ni vehículo alguno que circulase. Las obras en construcción silenciosas y abandonadas. Las calles despobladas. Los establecimientos cerrados. Era el aspecto de una ciudad abandonada por sus habitantes...

Comienza a sentirse el ruido lejano de una muchedumbre que se acerca con gritos amenazadores. Al igual que el huracán se anunciaba, con el rumor característico de la tempestad. Irrumpen en la silencio-sa Plaza de Castelar, por las múltiples calles que en ella desembocan, semejando ríos humanos, llenando el espacio con coreados gritos... Banderas de sangre llevan. Otras de sangre y luto. Vivas y mueras se suceden. Resuenan himnos y en tropel, como manada de búfalos, por la calle da San Vicente, Plaza de la Reina y calle de Zaragoza, se dirigen a la Catedral, enronqueciendo sus gargantas con el grito de «¡A quemar...!» Recibe el «Micalet» (1) a la turba incendiaria con el aire triste con que un padre ve a sus hijos que en inexplicable locura atentan hasta con la vida del que les dió la suya. Mas al fijarse en esa turba, ve que no son valencianos los que van a ultrajarle, aligerándose con esto su dolor; y fiado en su armazón pétreo, y afirmándose más en su inconmovible base, desafía a la canalla marxista que a sus pies brama satánicamente, y altivo y majestuoso lanza al espacio su reto con metálica voz.

Al cabo de media hora la Catedral valenciana y el contiguo templo de la Patrona de Valencia (La Mare de Deu dels Desemparats) son pasto de las llamas, mientras las turbas embriagadas por el enorme espectáculo se bifurcaban por distintas calles para hacer lo mismo en los mejores templos de la ciudad, verdaderos relicarios de arte, como es el derruído templo de los Santos Juanes y otros muchos más.

El panorama era fantástico. Desde veinte kilómetros a la redonda se podía ver el terrible espectáculo de las gigantescas columnas de humo que ascendían verticales hacia el cielo, como última ofrenda que al Creador dirigían sus templos...

La Valencia Fallera, ardía ahora con el fuego sacrílego durante ocho días.

Mientras esto sucedía, el alcalde de la ciudad, Cano Coloma, dirigía por medio del micrófono de Radio Valencia una alocución a los valencianos para que desistiesen de destruir las joyas de arte (como buen Pilatos se lavaba así las manos) ordenando que se retirasen las milicias populares de la calle, puesto que eran ellas las que promovían o ejecutaban este vandalismo y que dejasen actuar sólo a la Guardia Civil y a la de Asalto.

No solamente no se retiraron, sino que desafiaron al Alcalde por la Radio, y luego de una manifestación de la C. N. T.-F. A. I. lo destituyeron.

El Ejército en Valencia estuvo quince o más días acuartelado. Mientras en Madrid y Barcelona fué sofocado el movimiento, gracias a la traición de algunos miembros dirigentes de la Guardia Civil que después de salir a la calle del mismo cuartel que las tropas sublevadas, abrieron fuego de sorpresa contra el Ejército, y, aprovechado esto por el pueblo que ya estaba «debidamente preparado» por el Gobierno, inclinó la balanza de parte de éste.

Ya se sabía, pues, que en Madrid y Barcelona había «fracasado» el Ejército, lo cual equivalía al fracaso del movimiento. La mayor parte de la Marina y de la Aviación estaban con el Gobierno. Los milicianos de Madrid, envalentonados, conquistaron Toledo y Guadalajara. El movimiento estaba, pues, desarticulado y en franca derrota. Por si esto fuera poco, cayó después Albacete. Los catalanes habíaban de que estaban a la vista de Zaragoza y Huesca, contra las que no cesaron de enviar hombres y más hombres. Se anunciaba la próxima caída de Sevilla y Córdoba. Todo parecía decir que no pasarían quince días sin que estuviese «apiastado» totalmente el movimiento. Así lo anunciaban los partes del Gobierno.

Pues bien, con toda esta perspectiva, y sabiendo ya que las calles valencianas estaban llenas de barricadas, los jefes del Cuartel-Polvorín de Paterna (a diez kilómetros de Valencia) se sublevan, aun sabiendo que iban a la muerte—pero su honor les obligaba a salir porque así lo habían jurado a sus superiores—y cuando disponían a las tropas para marchar con la consigna de que saliían en nombre de la «Libertad», el sargento Fabra les pregunta: «¿En nombre de qué Libertad? No queriendo dar más detalles los oficiales, los sargentos se retiran y en reunión acuerdan aprehender a sus jefes. Al efecto, disponen en su favor a los soldados prometiéndoles licenciarles inmediatamente a todos, y emplazando las ametralladoras en la puerta del Cuarto de Banderas, conminan a los jefes a que se entreguen prisioneros. La contestación de éstos bravos fué sacar sus pistolas, salir algunos por la puerta falsa para apoderarse del polvorín y comenzar un tiroteo intensísimo. El capitán Costa, con cinco tiros de ametralladora en el estómago, seguía disparando con pistolas del 9, revolcándose en una charca de sangre. Cuando vió que ya no tenía fuerzas y que podían capturarle, se disparó un tiro en la sien.

Un joven teniente, herido gravemente, se abalanzó por el pasillo en medio de una lluvia de balas y cuando ponía la mano sobre el picaporte de la puerta del cuarto de baño—donde tenía dos granadas de gran potencia—para volar el polvorín, fué alcanzado por una ráfaga de la ametralladora, cayendo desplomado.

Algo parecido sucedió en el Cuartel de Infantería al día siguiente: el tiroteo entre jefes nacionalistas y los elementos afectos al Gobierno duró doce horas. Los soldados abrieron las puertas del Cuartel al populacho que entró a saquear. Los jefes nacionalistas que no murieron en la refriega, se suicidaron. Su consigna era: «antes morir que entregarse»... El mejor canto al heroísmo de estos oficiales, es relatar sencillamente sus hechos.

Una vez despejada la cuestión del «choque» en Valencia, quedaron amos absolutos los comités, dando lugar esto a una nueva fase revolucionaria en esta ciudad.

Las atribuciones de los comités no tenían límite. Al igual que los señores de la Edad Media, eran los dueños de vidas y haciendas. Todas las vidas estaban en peligro, todas las haciendas confiscadas. Diariamente se cometían en Valencia (capital) de 60 a 75 asesinatos. Los lugares trágicos eran la Albufera y los alrededores. En camiones, desde estos lugares se trasladaban al Hospital diariamente los ejecutados por la noche. Acudían los familiares de los desaparecidos a visitar la sala en donde ponían, para ser identificados, los cadáveres. Allí se desarrollaban escenas indescriptibles de dolor. El populacho—compuesto en su mayoría de mujeres—viene a celebrar el acontecimientos que cotidianamente se le ofrece para su regocijo. Sucede los increíble: mujeres del «pueblo» viendo los cadáveres horriblemente mutilados se burlan sarcásticamente y lo celebran con carcajadas y frases torpes, delante de los propios familiares de las víctimas... Yo, que ví el cadáver del señor Noguera—uno de los capitalistas más afamados de Valencia—en esta sala, horriblemente mutilado, sentí una conversación al pie del yacente de la que destaco esta frase de labios de **una mujer**: «Le han hecho del pecho un colador. ¡Ja, ja, ja! Estaba bien cebadito ¿eh?» Se han registrado innumerables casos de locura entre los familiares de los asesinados, al salir de esa fatídica sala de dolor y de tortura inconcebibles...

He visto cómo los comités disponen de las vidas de los ciudadanos: vamos a ver cómo disponen de sus haciendas:

No hay ya un solo comercio en Valencia y su región que pertenezca a su dueño. En todos los escaparates se leen los cartelitos de moda:

«Este establecimiento está incautado por la C. N. T. o por la U. G. T.»

Las palabras «incautado», «confiscado», «controlado» se repiten en los escaparates de los comercios, y en los carteles y facturas indefinidamente. ¿Está contenta la masa proletaria con el ensayo? No. Resueltamente, no. El obrero que antes pasaba las horas de trabajo lo más cómodamente» posible para que el burgués no le explotase y que cobraba puntualmente su jornal, ahora tiene que arrear, pues está azuzado continuamente, y no saca el jornal de antes ni mucho menos. Son bastantes lo que se han quejado de esto y no quieren trabajar por cuenta propia. Díganlo, si no, los camareros, que no consiguen ni la quinta parte de lo que sacaban antes con sólo las **propinas**. Otro tanto sucede a los obreros del ramo de la madera, construcción, etc. De aquí que muchos de ellos optasen por coger el fusil para pertenecer a la «Guardia Popular Antifascista» y pasearse elegantemente por las calles, ganando diez pesetas diarias y teniendo fueros para mandar sin contemplaciones. Son muchos los atractivos que tiene el ser «Guardia Popular Antifascista». No hay en ello el más remoto peligro, pues sabido es que esta clase de milicianos no va al frente de combate. Sólo **guardan el orden** dentro de la ciudad. Podemos ver, pues, dos clases de milicianos: El que lucha en el frente con o sin disciplina, y el que a retaguardia se aprovecha de las circunstancias y vive muellemente, como no se había imaginado en su vida. Ya tenemos aquí al Quijote y al Sancho de la Revolución. Como los del libro de Cervantes, no están acordes y sus continuas discusiones han llegado a ser el origen de serios trastornos en las filas rojas.

Ahí va una anécdota: El día 30 de Octubre presencié en las calles de Valencia un encuentro entre los de la columna de Hierro (C. N. T.-F. A. I.) y los de la «Guardia Popular» (U. G. T.-P. C.) Ocurrió que el día anterior la Guardia P. mató al Secretario de la C. N. T. y en el pecho, el muerto tenía un papel clavado con un puñal, que decía: «Por ladrón». Efectivamente, los de la C. N. T.- F. A. I. habían asaltado días atrás todas las joyerías, pretextando que «el oro hacía falta para el Frente». Casi todos estos elementos procedían del penal de San Miguel de los Reyes, cuyas puertas fueron abiertas los primeros días de la revolución, vaciándolo de criminales para llenarlo de inocentes ciudadanos y sacerdotes. En casa del mencionado Secretario encontraron **ochenta kg. de joyas robadas**, y, los de la Guardia Popular (para que cambiasen de amo), dieron muerte violenta al ladrón. Enterada de esto la Columna de Hierro que mandaba Durruti en el frente de Teruel, mandó un destacamento a Valencia con el fin de vengar al camarada muerto. El choque se verificó durante el entierro, cuando pasaba la comitiva fúnebre frente al Círculo Comunista (que antes era el Círculo Central de la Derecha Valenciana, en la Plaza de Tetuán) con el preconcebido plan de asaltar dicho Círculo y quemarlo después de dar muerte a sus ocupantes. Pertrechados estaban los comunistas en su Círculo, pues esperaban el choque. Comenzaron el ataque los anarquistas empleando bombas de mano, ametralladoras y tanques. Los comunistas repelieron la agresión y cogieron a los asaltantes entre dos fuegos, diezmando a los anarquistas. En el suelo había el ataúd abandonado del Secretario de la C. N. T. y ciento cincuenta hombres encharcados en sangre, unos muertos y otros mal heridos... La Cruz Roja trasladó al Hospital Provincial los heridos. Los comunistas, al verse vencedores, fueron a satisfacer su venganza al Hospital, rematando a tiros a los heridos en la refriega, en sus lechos de dolor.

Marcharon los anarquistas que pudieron nuevamente al frente, acabándose así la lucha en las calles.

El lector, con esto, se dará cuenta de lo que es el **orden revolucionario** (como llaman los rojos a su desorden).

(1) La torre-campanario de la Catedral recibe este típico nombre en Valencia.

J. G. MAZAS

Desorden, crimen, destrucción; eso es lo que significa el Gobierno rojo en Valencia, en Barcelona, en Madrid, en Málaga y en todos los lugares de España por él dominados. Afortunadamente le ha llegado su agonía. El monstruo epiléptico, de envilezaciones está ya en sus postreras convulsiones.

León ICHASO

ASEGURA LA PRENSA ALEMANA QUE LA PROTESTA FRANCESA RESPECTO A MARRUECOS, ES SOLO UNA TRETA PARA APODERARSE DE LA PARTE DE ESPAÑA

LA PERSPECTIVA DEL HAMBRE PARA LOS ROJOS DE MADRID

El general Miaja avisa al pueblo de que hay peligro

A los que se nieguen a la evacuación se les privará del medio de tener víveres

(Por James Minific)

MADRID, enero 11. (The N. Y. Herald Tribune).—Mientras Madrid se veía hoy momentáneamente libre del bombardeo de casi una semana de duración, las autoridades empezaron a poner en ejecución la orden general de José Miaja, Jefe de la Junta de Defensa, de acuerdo con la cual casi medio millón de personas no combatientes habrán de evacuar la ex capital.

Esta orden de evacuación forzosa de la población civil, con contadas excepciones, será puesta en vigor con toda urgencia. A los que se nieguen a cumplirla se les privará de los carnets mediante los cuales obtienen sus alimentos. La orden se base en los constantes ataques aéreos rebeldes contra Madrid y la dificultad de obtener provisiones.

El arribo de refugiados aumentó la población normal de Madrid de casi un millón de habitantes a cerca de un millón doscientas mil personas. Actualmente, debido a la destrucción de la parte occidental de la ciudad y los peligros de los bombardeos en otras, el pueblo se ha concentrado en la parte oriental de Madrid. La primera evacuación, durante la cual cerca de cuatrocientas mil personas salieron de Madrid, alivió la situación en los lugares de mayor peligro, tales como las Estaciones del Metro, pero estos lugares han sido vueltos a usar como refugio por los vecinos, debido a los bombardeos aéreos sobre los nuevos barrios muy poblados.

La cuestión de los alimentos ha empeorado recientemente, haciendo inevitable que se evacue gran parte de la población, a pesar del peligro des desmoralizar a los madrileños.

Estimando que la capital no ha tenido comprensión y simpatía ni aun la ayuda que ella merece de las provincias no invadidas por los rebeldes, el diario «ABC» dijo hoy: «Madrid tiene sólo el sufrimiento. Los frutos de la victoria final serán gozados por toda España. Es, pues, sólo justicia que toda la nación coopere ayudando a Madrid». Después de asegurar que las ciudades lejos del frente de batalla tienen gran cantidad de víveres, el «ABC» continuó diciendo: «No debe ser necesario el requisar víveres. Debe hacerse el sacrificio espontáneamente. Una ligera reducción en el menú de unos cuantos millones de españoles bastaría para asegurar que un millón de madrileños no mueran de hambre».

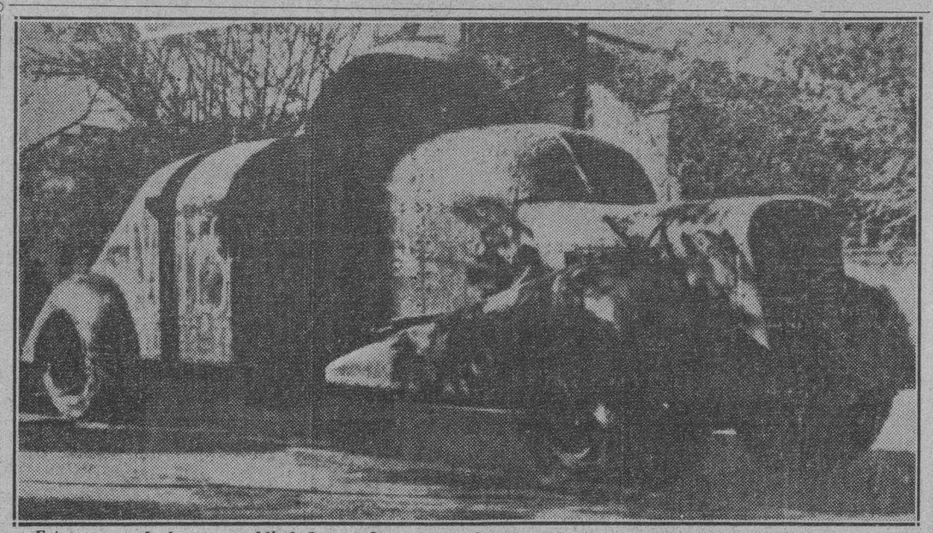

Este es uno de los carros blindados usados por las fuerzas del General Franco, que han puesto sitio a Madrid.

Se publicarán las disposiciones necesarias para la incautación de propiedades pertenecientes a personas o entidades contrarias al movimiento nacionalista

Las fuerzas nacionalistas que atacan a Madrid han hecho un alto en sus avances, no para detenerse sino para la consolidación de líneas y la preparación de otra acometida

(Por Jean d-Hospital.)

ZARAGOZA, enero 11. (Havas.) — El general que mantia la V División ha hecho recordar la forma en que habrán de efectuarse las incautaciones de bienes de los elementos pertenecientes a las asociaciones o personas privadas hostiles al movimiento nacional. Los proyectos de secuestro de bienes se darán a la publicidad con la exposición de motivos y disposiciones precisas en el Boletín Oficial de la provincia. La publicación implicará la prohibición ipso-facto para adquirir esos bienes o efectuar operaciones sobre ellos.

El acta en que se consigna el embargo será elevada a un juez militar, que determinará de acuerdo con la Junta de la plaza. Las medidas que estén sancionadas por el jefe de la V División serán ejecutorias inmediatamente; los que se consideren con derechos de beneficio y acreencia sobre tales bienes, podrán interponer amparo.

En caso de comunidad no sospechosa o bienes de huérfanos vinculados a un patrimonio familiar, se les conservará su parte; se les nombrará albacea y quedarán bajo el amparo del estado, en asilos especiales.

No se ha interrumpido la ofensiva en el frente de Madrid

AVILA, enero 11. (Havas.)—Hoy fué día de calma en el frente de Madrid, pues los nacionalistas, al cabo de siete días de batallar, se han detenido en sus líneas de penetración más avanzada aprestándose a una nueva acometida.

Se ha hecho saber que no se trata de que haya sido detenida la ofensiva ni que el plan de las operaciones se haya suspendido o interrumpido en lo más mínimo, puesto que lo acontecido sólo responde a las necesidades estratégicas del momento.

Se cree que la resolución de evacuar la capital se haya tomado por los marxistas en vista de las contingencias gravísimas que para ellos representa la nueva situación.

El parte de Madrid

MADRID, enero 11. (Havas.) — El parte oficial dictado hoy por la Junta Delegada de Defensa dice lo siguiente:

«En el frente del Centro, sector del Guadarrama, fuego de cañón y mortero sin consecuencias.

«En el sector de Aranjuez, el enemigo golpea las posiciones leales principalmente en el sector de Algodor; poca actividad en los restantes sectores.

«En la provincia de Guadalajara, el enemigo lanzó un nuevo ataque sobre Mirabueno, que fué rechazado por nuestras fuerzas.

«En el frente de Madrid, en el primer sector, las tropas leales ejecutan una intensa ofensiva hacia Las Rozas, Majadahonda y Villanueva del Pardillo, obteniendo todos los objetivos señalados por el alto mando, a despecho de la bruma; los insurgentes abandonaron gran cantidad de material bélico.

«En el segundo sector, los leales mejoraron sus líneas, por golpes de sorpresa. En el resto de las líneas, ligero fuego de cañón y fusilería.»

UNGUENTO MONESIA
INFALIBLE PARA CURAR LLAGAS, ULCERAS, PANADIZOS, SIETE CUEROS, UÑEROS, GOLONDRINOS, TIÑA, LOBANILLOS &

DINERO
sobre alhajas
Prendas de Ocasión a precios sin competencia.
LA REGENTE
Neptuno y Amistad.

Voluntarios de Inglaterra van a ayudar a los rojos

LONDRES, enero 11. (Havas.) — Se ha recibido un mensaje telegráfico en que se consigna que cinco voluntarios de Londres que partieron hacia España con el fin de combatir junto a las tropas del gobierno del Frente Popular se han incorporado sin novedad a las fuerzas a que se habían destinado.

No prestan atención en Londres a una nota rusa

LONDRES, enero 11. (Havas.) — Aunque se guarda gran reserva en los círculos oficiales, se sabe que la Unión Soviética se ha dirigido en una nota a la Cancillería Británica solicitando que ponga al servicio de la seguridad de la navegación sus fuerzas navales en aguas que se consideran situadas dentro de la zona de influencia marítima de la Gran Bretaña, con el fin de evitar nuevos incidentes en el mar y los actos de piratería.

A la nota rusa no se le ha podido dar consideración adecuada, ya que la Gran Bretaña cree que escapa de sus atribuciones el dictar normas que puedan afectar al régimen de Franco, con el cual el gobierno inglés quiere conservar ciertos contactos amistosos, debido a que no la opinión pública británica hay un grupo muy numeroso que simpatiza con él.

Tampoco la Gran Bretaña desea comprometerse en nada con la Unión Soviética, cuyas actividades en España le resultan inquietantes y nada simpáticas, según se ha dejado entrever en algunos círculos.

Consideran en Avila que la ofensiva actual de Franco, es el principio del fin de esta guerra civil, en España

Los gremios ingleses reunidos ayer en Londres atacaron al Gobierno por su actitud perjudicial al socialismo de España y recomendaron la lucha contra el fascismo hispano

AVILA, Enero 11 (The N. Y. Herald Tribune).—Aquí se considera la actual ofensiva rebelde contra la excapital española como un supremo esfuerzo del General Franco y existe tanta confianza en su éxito que todo el mundo se refiere a ella como el principio del fin de la guerra civil.

La actual operación, que ha llevado a las tropas insurrectas más allá de la importante carretera Madrid-Escorial, amenaza la ex-capital desde el Norte y está de acuerdo con los planes originales de atacar a Madrid desde esa parte y no desde el Noroeste como se hizo en Noviembre.

El General Franco ha nombrado al General Oswaldo Orgaz, uno de sus compañeros de armas en la campaña de Marruecos, jefe supremo del sector de Madrid.

Hasta ahora se ha negado el acceso a los corresponsales dentro del territorio recién conquistado en el Oeste y el Noroeste de Madrid, pero los partes e informes de mensajeros que acaban de regresar del frente, confirman que el frente de batalla actualmente corre desde Villanueva de la Cañada, al punto Norte de Majada Honda, y de ahí a Las Rozas, en la carretera Madrid-Escorial, cruzando la línea ferroviaria por unos cuantos kilómetros hasta reunirse con la carretera, en Aravaca, que fué conquistada ayer, continuando hasta el entronque de las carreteras de Madrid, El Pardo y El Escorial, en el Norte de la ex-capital.

Informes posteriores aseguran que los insurrectos han avanzado hacia el Sur, llegando al puente de San Fernando, en el río Manzanares.

La columna bajo el mando del Coronel Asencio, uno de los ochos Comandantes auxiliares en el frente de Madrid, ha realizado un movimiento de flanco alrededor del saliente izquierdo entre Pozuelo de Alarcón y Aravaca, penetrando las líneas enemigas en dos lugares.

Las baterías insurrectas han sido emplazadas ahora en la cuesta de Perdices, que domina todas las carreteras que salen del Norte de Madrid, especialmente las que van a Fuencarral y Peña Grande y también a Huerta del Obispo, que se halla actualmente bajo un fuego constante.

Los gremios obreros de Londres piden medidas para ayudar a los socialistas españoles

LONDRES, Enero 11 (AP)—En un mitin celebrado esta noche por los gremios se recomendó la lucha contra el fascismo en España.

En una resolución, condenaron la actitud del gobierno británico que, a su juicio, es perjudicial para el gobierno socialista español, en cuyo apoyo piden a los obreros de Londres que se organicen.

Los obreros declaran que «en vista de la gravedad de la presente situación internacional» recomiendan al Consejo Nacional del Trabajo, «que estudie la conveniencia de reunir un gran Congreso de representantes de todo el movimiento obrero para decidir las medidas que deben tomarse a fin de hacer sentir el peso del movimiento de las clases trabajadoras a favor de los obreros españoles y para intensificar la acción en toda la Gran Bretaña en defensa de la democracia y para acabar con la intervención fascista en la causa de España».

Se cree que el plan francés tiene el fin de hacer la revolución en Marruecos dirigida por Abd El Krim

En opinión de ciertos comentadores, Hitler se propone con sus maniobras en Marruecos forzar a las naciones interesadas a que den a Alemania colonias en otro lugar

(Por Ralph Barnes)

BERLIN, Enero 11. (The N. N. Herald Tribune)—Cuando Hitler convoque al Reichstag en enero treinta y cuarto aniversario de su exaltación al poder del Nazismo, para discutir la política interior y extranjera, es muy posible que anuncie algo de interés e importancia, pero al mismo tiempo es improbable que revele paso alguno trascendental en cuanto al Marruecos español.

Se tuvo la confirmación hoy de que Hitler se propone dirigirse al Reichstag en enero treinta, en vista del hecho que en la última sesión del Reichstag, en mayo siete de mil novecientos treinteseis, Hitler anunció que «en esa hora histórica, las tropas alemanas estaban marchando en la zona demilitarizada del Rhin, y el mundo espera que la próxima convocatoria del Reichstag obedezca a algún motivo de similar importancia.»

Asumiendo como asumen los franceses que Hitler ha precipitado «un segundo agadir» lo más probable es que Der Fuehner abandone esta empresa igual que hizo su predecesor el Kaiser Guillermo segundo en mil novecientos once y con más razones.

Cuando surgió el incidente de Agadir el Kaiser contaba con la escuadra más poderosa de Europa, después de la de Inglaterra, y hubiera podido, no obstante Inglaterra, apelar a la fuerza para defender su posición con algunas posibilidades de éxito.

Hoy, Hitler no se halla en situación similar por las siguientes razones:

En primer lugar la escuadra alemana es muy inferior a la francesa.

Segundo, Hitler teme más precipitar una guerra europea, que el Kaiser.

Tercero, en vista de los Tratados existentes con respecto al Marruecos español, acuerdos que impiden a España aceptar la ayuda militar de una potencia extranjera, Hitler carece de los argumentos que el Kaiser pudo presentar en mil novecientos once. Entonces, aun existía un estado de fluidez en Marruecos.

Existe desde luego otra posibilidad. El Kaiser retrocedió en mil novecientos once, pero a su vez obtuvo el Congo francés. Asumiendo que Francia tenga razón sobre las actividades alemanas en Marruecos, es concebible que la política nazi, en este asunto, sea motivada por su deseo de obtener concesiones en otras partes.

Son muchos los que creen que él está amenazando los intereses coloniales de otro país como un ardid para lograr su objetivo de restaurar, en parte, el antiguo imperio colonial alemán.

Ni una palabra ha aparecido en la prensa del Reich sobre las advertencias francesas, ni sobre concentración naval de Francia e Inglaterra alrededor de Gibraltar. Las únicas personas que están enteradas aquí de estos acontecimientos, salvo en los círculos oficiales, son los corresponsales que mantienen contacto con sus agencias en París y Londres.

El único indicio que se ha manifestado en el Reich de que algo extraordinario está ocurriendo, es que toda la prensa alemana ha sido movilizada para negar las afirmaciones francesas sobre los planes alemanes en Marruecos, en términos, casi tan violentos, como los utilizados hasta ahora para atacar el bolcheviquismo.

Bajo los titulares «París desea la guerra en Marruecos», la prensa alemana denuncia la actual «campaña maliciosa de mentiras francesas» como un plan para cubrir las intenciones del Estado Mayor francés para apoderarse del Marruecos español.

El periódico «Neuste Nachrichten», de Munich, asegura que la campaña francesa es un complot fraguado por el Ministro Auxiliar de Relaciones francés, Pierre Venot, para traer de nuevo a Marruecos a Abd el Krim, con el objeto de iniciar la revolución y atacar al general Franco desde la retaguardia.

BERLIN, enero 11. (UP.) — La prensa alemana denuncia una maquinación de Francia y la Unión Soviética para adueñarse de la zona española de Marruecos, extendiendo al Mediterráneo los límites del protectorado francés. Los periódicos de la tarde sustentan la tesis de que Francia tiene la pretensión de agredir a España en Marruecos, con ayuda de Rusia, y que está buscando un pretexto para hacerlo.

En un titular a toda plana, el «Boersen Zeitung» expone que existe una coalición franco-rusa «para robar una colonia de España». Dice el periódico: «Con toda la ingenuidad, frivolidad y falta de escrúpulos características de los judíos, ya condenadas por la Historia, la Francia del Frente Popular está jugando con fuego.»

El «Angriff» dice que «la campaña planeada de calumnias contra Alemania ha fracasado en Marruecos», agregando que «la prensa alemana ha respondido a la de Francia en un tono que no se escuchaba desde hacía años.»

El «Deutsche Allegmeine Zeitung» anuncia que la actuación de Francia en Marruecos contra quien va enfocada en realidad es contra la Gran Bretaña, pues considera que la intención de los franceses clara y terminante no es otra sino ocupar a Ceuta, con ayuda de Rusia.

Otros periódicos alemanes exponen que en Francia la inclinación al bolchevismo va en crecimiento constante y que se ha establecido en el sur de la República un régimen soviético cuya capital es Perpignan.

El «Angriff» en su última edición dice que yerran quienes creen que Alemania va a seguir la «política del Panther, de Guillermo II», y que quien está obrando así es León Blum.

«La Correspondencia Política y Diplomática» órgano de la Cancillería, se expresa en tonos más mesurados, diciendo que Alemania no sustenta el propósito de ensanchar su territorio a expensas de nadie, y menos aun de España.

Dr. ROSATI
DENTISTA
O-Reilly 67 — Tel. A-9422

Reunión en Londres para tratar sobre lo de Marruecos

Una entidad americana se propone enviar a los rojos de Valencia una ambulancia

LONDRES, enero 11. (AP).—Los jefes navales trataron hoy de la fuerza británica en el Mediterráneo y según se dice en los centros oficiales, la Gran Bretaña tiene 90 buques de guerra en ese mar y cerca de España o a punto de encontrarse en esas aguas.

Sir Manuel Hoare, primer Lord del Almirantazgo y Sir Ernle Chatfield, jefe del estado mayor naval, conferenciaron con el secretario de Relaciones Exteriores Anthony Eden, después que el gobierno recibió noticias acerca de las actividades alemanas en el Marruecos español.

Cuatro almirantes ingleses se habían reunido antes en Gibraltar, siendo el vicealmirante Geoffrey Black, segundo jefe de la escuadra del Mediterráneo; contralmirante Charles Edward Kennedy-Purvis, comandante de las fuerzas navales en aguas españolas; almirante Sir Dubley Pound, comandante en jefe de la escuadra del Mediterráneo, y contralmirante James Murphy Pipon, encargado del arsenal de Gibraltar.

NUEVA YORK, enero 11. (AP).—El Bureau médico de «Los amigos de la democracia española», anunció esta noche que Ernest Hemingway, novelista, ha asumido la presidencia de un comité especial del primer cuerpo de Ambulancia de América para España, que saldrá el sábado para Europa.

Hemingway, que manejó una ambulancia en el ejército italiano durante la guerra mundial, dijo que dentro de poco irá a España. Sus experiencias en Italia fueron la base de su novela «Adios a las Armas».

También forman parte del Comité Cyrus Leroy Saldridge, Slater Brown, Malcolm Cowley, John dos Pasos y William Seabrook.

El representante John Toussant Bernard, laborista agrario de Minnesota, que votó en contra de la nueva ley que embarga los cargamentos de armas para España, y el doctor Henry E. Sigerist, director del Instituto de Historia de la Medicina de la Universidad John Hopkins, harán uso de la palabra en el mitin de despedida que se celebrará el jueves por la noche en esta ciudad.

LA REVOLUCION DE ESPAÑA

El crimen de la aviación

Y luego, aparecieron sobre Oviedo los aviones de Madrid. No tenía la ciudad quien la ayudase en esta clase de lucha. Le faltaban cañones antiaéreos que espantasen el peligro, y cuando clamaba Aranda para que le enviasen los aviones de la base de León, siempre le contestaban de igual modo:

—Acaban de salir a otro lugar...

Podían operar, por ende, con toda impunidad y a todo gusto los aviadores contrarios. En edificios de altura, había ametralladoras al acecho, y ya elevaban el vuelo todo lo que juzgaban conveniente para que no los rozasen. Sobre los últimos hierros de un Banco en construcción, púsose un hombre... Gran reciedumbre de un músculo: gran fortaleza de nervio: gran arrogancia de espíritu...

Tenía una ametralladora, una resolución y una sonrisa. Se llamaba José Rubio, que es nombre de oro en la aventura épica... Sobre los últimos hierros de un Banco en construcción, púsose él... Casi tocaba las nubes; todo el azul del cielo hacía de fondo para la limpidez de su figura. Aguardaba el ronquido del avión: si alguien le acompañaba en el instante, ordenábale bajar:

—Abajo...!

Quedaba solo.

Quedaba sobre las líneas de hierro y de cemento de la obra, cara al sol, frente al riesgo, ante el azul, con la figura enérgica al acecho de las alas que llegaban. Tenía una ametralladora; en cuanto que el avión se ponía a tiro, le sembraba de balas el espacio. Tenía una resolución: la de obligarle a descender un poco, para que el aviador, por una bomba, recibiérale una bala...

No lo consiguió, no obstante. No hubo aviador que recogiera el reto. No hubo aviador que se acercara al Banco con el coraje preciso para lanzar una bomba que pudiera pagarse con la vida. Alguno llevó en las alas —quizá alguno también llevó en la carne— varias heridas del plomo. José tenía una sonrisa...

José tenía una sonrisa de mística complacencia, mientras que disparaba sin cesar. Después, se le llenaba de amargura, al ver al avión huir, porque no había aviador que se aventurase al riesgo de una herida de su plomo, un poco de corazón. Y se crispaban sus puños, y se abrasaban sus labios, cada vez que cerraba su jornada con un golpe de desdén:

—Cobardes...!

La fuga, así...

Y así el crimen continuo y pavoroso de hombres que ya dejaron de ser hombres, que ni siquiera son fieras... Así, saltando el peligro, huyendo de las alturas en que los acechaba una descarga, dejando las posiciones de que pudiera desprenderse un tiro de ametralladora oculta, y recorriendo las viviendas todas de la población civil. Tenían su base en Carreño, los aviones marxistas de esta gesta; podían ir y volver a cada paso; podían coger, también a cada paso, su carga, tan copiosa, de metralla... Ya en la primera luz de la mañana llegaban a Oviedo dos, y cuando retornaban a su base, en busca de carga nueva, ya había otros dos que los sustituían. Así la pesadilla, así la fiebre, así la angustia, así el crimen del crepúsculo a crepúsculo...

Volaban con lentitud: trazaban varias vueltas en el aire: cogían una calle luego, y sobre cada casa de esta calle, arrojaban una bomba. Apenas quedó una casa que no fuera pasada de este modo: apenas quedó una casa en la que no dejaran estos homres las ruinas en multitud, las lágrimas en tropel y la sangre en cuajarón... Sobre las líneas de cemento y hierro, cerca de las nubes grises y envuelto en la ceniza del crepúsculo, el gesto de José Rubio tenía una perspectiva excepcional. Un puño de titán que se crispaba, unos ojos de espíritu que ardían, y una expresión de cólera y desdeño, que los azotaba así:

—Cobardes...!

No hablaba él.

Ya él era toda la ciudad, en símbolo...

C. CABAL.

Rusia no admite que se ayude a los rojos españoles

La Junta de Madrid dice que hubo operaciones en el frente Aravaca-Pozuelo

MOSCU, enero 11. (The N. Y. Herald Tribune).—Es imposible obtener aquí una contestación categórica en cuanto a la disposición de Rusia, a no enviar más ayuda militar a España, en caso que Alemania e Italia, también se abstengan, por la sencilla razón de que el Gobierno del Soviet no admite oficialmente, aun en conversación de índole particular, que Rusia le haya prestado ayuda alguna al gobierno izquierdista de España.

Sin embargo, hay razones para creer en la sinceridad del gobierno soviético cuando manifiesta sus deseos de dejar que España decida su propia suerte, libre de toda intervención extraña. En las esferas oficiales de aquí aún se cree en el triunfo del Frente Popular, de no haber intervención extranjera.

Lo que sí desea urgentemente el soviet es el establecimiento inmediato de un control efectivo sobre el embargue de armas y tropas.

Algunas operaciones en el frente de Pozuelo-Aravaca

MADRID, enero 11. (UP).—La Junta de Defensa de Madrid, informó que las fuerzas socialistas efectuaron movimientos tácticos en el tercer sector de Madrid, en el frente de Aravaca y Pozuelo, con el objeto de limpiar ese frente de los enemigos que en los pasados días intentaron entrar en Madrid, con fuertes contingentes de soldados extranjeros y gran número de carros blindados.

Hasta esta tarde, dice el comunicado, las operaciones se realizaron satisfactoriamente, aunque con lentitud debido a las condiciones atmoféricas, particularmente la niebla.

En los demás sectores reina tranquilidad, sólo interrumpida por el fuego de fusil y de ametralladora.

Parte oficial de Vizcaya, sobre la marcha de las operaciones

BILBAO, enero 11. (UP).—La Junta de Defensa de Euzkadi, ha dado a la publicidad el siguiente parte sobre la marcha de las operaciones militares: «Nuestras tropas operaron ayer con resultados positivos en el sector de Elorrio.

«En el sector de Elgueta, cañoeo por ambas partes; nuestra artillería apagó el fuego del enemigo. Dos soldados rebeldes se unieron a nuestras fuerzas. Sin novedad en el resto del frente».

EXIJA el Suplemento en ROTOGRABADO con esta EDICION

Las autoridades marxistas de Madrid han comenzado a realizar el plan de evacuación de los no combatientes

Varios millares de personas serán enviadas a Ciudad Real, Almería y otros lugares alejados, por el momento del peligro de la metralla. Estos movimientos no afectarán a los extranjeros

MAD

FILLO ECHEVERRIA LE GANO A JOEY RAYMOND EN UN BOUT SENSACIONAL

NO SE ESPERAN MUCHAS REBELDIAS ESTE AÑO ENTRE LOS JUGADORES DE LAS GRANDES LIGAS

TRAJES PEERLESS TRADE MARK
MAESTRES TECNICOS, TELF. M-3366
MANZANA DE GOMEZ FRENTE AL PLAZA.

ASTILLAS DEL FLOOR

—Junta de los Oficiales.
—Campeonato Femenino.
—Juegos Centroamericanos.

Por Knight of the Whistle.

El domingo por la mañana en el floor de la sociedad Y.M.C.A. celebraron un interesante «meeting» los Oficiales de la Asociación Nacional de Basket ball discutiendo ciertos puntos oscuros de las reglas de 1936 a 37, dejando asentatado ciertas normas, por las cuales han de guiarse sus asociados en futuras competencias. Se discutió ampliamente la regla de los tres segundos, el «screening», blocking, «face-guarding» y sobre todo, el «caminando con la bola». En el futuro todos los oficiales afiliados tendrán más unidad de criterio en la interpretación y aplicación de las reglas, y nos parece una buena idea en que los «coaches» asistirán a estas discusiones, exponiendo sus ideas, con el fin de que ellos también pueden indicarles a sus discípulos lo que permiten las reglas Para el jueves tendrán otra reunión los oficiales, que promete ser interesante, pues varios miembros llevarán problemas hasta ahora ignorados.

La Asociación Atlética Femenina comenzará su campeonato senior el próximo lunes día 18 de enero, habiendo logrado la inscripción de tres potentes equipos. Cubaneleco, Fortuna e Hispano discutirán la supremacía nacional, y es probable que el ganador de este Campeonato sea el seleccionado para representar a Cuba en los IV Juegos Deportivos Centro-Americanos que han de celebrarse en Panamá el año que viene. Tenemos entendido que actuarán los Oficiales de la Asociación Nacional, quienes tienen especial empeño en que los directores de estos teams asistan a la próxima junta que han de celebrar en la Y. M. C. A., el jueves por la noche.

Ya que hablamos de competencias Internacionales, los llamados a velar por el desarrollo y mejora de nuestros deportes, deben de ir ya preparando el terreno, indicando la forma en que han de seleccionarse los componentes de los equipos que han de representar a Cuba en Panamá. Estimamos que todo no debe relegarse a los Clubs ni a la voluntad de nuestros atletas, pues resultará un fracaso mayor que el de la Semana Deportiva.

Sabemos por informaciones que llegan a nuestras manos, que países como Costa Rica, Panamá San Salvador y principalmente Puerto Rico, están llevando a cabo ciertos preparativos incluyendo en sus programas, competencias contra atletas de otros países. Aquí nos conformamos con nuestros campeonatos locales, bajando (ya que se estaciona) nuestro nivel deportivo.

Continúan las obras para dejar terminado el floor del Miramar Y. Club, el cual será, según sus propulsores, el mejor de Cuba. Entre las innovaciones que espera introducir Villoldo, están los aros y red de metal, haciendo sonar una señal cada vez que la bola pasa por dentro del aro. Desde el punto de vista de innovación, nos agrada la idea pero las reglas especifican que la red debajo del aro ha de ser de cordel, pues siendo de metal, muchas de las bolas que normalmente fueran declaradas «outside», se mantedrían en juego.

El programa de los IV Juegos Deportivos han introducido seis puntos adicionales, que son: el Congreso de Redactores Deportivos de Centro América y del Caribe, el primer Pentahlon Juvenil la carrera de Penthalon. Competencias de base ball y natación post-Olimpiadas contra equipos de la Zona del Canal, coronación de la Reina del Deporte de Centro-América y Boxeo. El último evento había sido separado del programa, y ahora le corresponde al Congreso Técnico si se incluye o no en el programa.

La Federación Atlética Intercolegial reanudará sus actividades la segunda quincena de este mes. Dará comienzo el Campeonato Intercolegial de basket ball para menores de 18 años, y esperan un entry mayor que al de menores de 15 años. La Progresiva de Cárdenas, preparada por Portel-Vilá es probable que se inscriba, ya que ha hecho gestiones para celebrar juegos en la Habana contra equipos locales. Otro campeonato que toca a su fin es el de la Liga Social. Esta semana terminará la Zona de la Habana e Interior; comenzando enseguida la serie final. El Campeonato Senior de la Federación comienza este mes, el cual, promete ser interesante. La organización Deportiva Amateur de Cuba también continúa su campeonato en el floor del Atenas, habiéndose celebrado ya ocho juegos, ofreciéndose a los fanáticos juegos de altura Los que siguen de cerca las actividades basket bolísticas, observan que a pesar de estar andando una gran cantidad de campeonatos, son pocos los jugadores que se destacan. Quizás en el Senior de la Unión y de la Liga Social, veamos algo que nos haga cambiar de criterio.

EXIJA el Suplemento en ROTOGRABADO con esta EDICION

TOPICOS FUTBOLISTICOS

Por PETER

—Nacional, mucho equipo.
—No malogren a Bolillo.
—Cualquier sistema es bueno.

El Nacional ha logrado reunir lo que en términos deportivos se denomina «un trabuquito». Y ayer domingo le tomaron la medida al Betancourt venciéndolo por tres a cero.

Palacios, Andrés, Evelio, Neno, Ortega y otros equipiers (y eso que faltó Mario), forman un cuadro que difícilmente podrá perder un juego. Nos parece que la justa en la Serie B va a resultar una especie de ataja. Y al final del Campeonato, si es que hay Serie de Promoción, porque aquí no se sabe nunca lo que se podrá hacer, el team colista de la Serie A, va a encontrar serias dificultades para mantenerse en la aristocracia balompédica.

El Nacional, bien preparado, da mucho que hacer a cualquier team de los cuatro que hay en la categoría superior. Y si no al tiempo.

Cuando un jugador es bueno, lo demuestra en cualquier posición.

Y el domingo se pudo comprobar una vez más, con Bolillo, el nuevo prospecto del Deportivo Centro Gallego, quien después de demostrar que es un excelente medio, para nuestro ambiente, encajó perfectamente en la zaga, de compañero con Chorens.

Pero a pesar de eso. Lo recomendable es que se le ponga a pupilo en una sola posición. Pase que a Galcerán, ponemos por ejemplo, se le ande cambiando de puesto, y como decimos Galcerán, diríamos Bolero, pero estos son jugadores ya hechos. Pero en cambio no es recomendable que se haga con Bolillo, que es un jugador que empieza, que se está haciendo, y al que mucho daño pueden hacerle estos cambios.

Chorens está bajo de juego. En el primer tiempo del juego del domingo le vimos fallar como un motor viejo. Seguramente que será producto del exceso de trabajo. Y por eso se explica que el Perico Herrera Sotolongo de nuestro balompié, haya renunciado el puesto de Entrenador.

Tuñas es de los que no ven una. El domingo tuvo una de las actuaciones más malas que le hemos visto. Pero ¿para qué vamos a resaltar el nombre de dos o tres, cuando la realidad es que todos los galleguistas jugaron mal? Hasta Turquito, que comenzó bien, que fué uno de los que más se distinguió al comienzo, a última hora, cuando más falta hacía, también flaqueó.

La lentitud en las jugadas y el no pasar la pelota al compañero fueron las faltas más sobresalientes del conjunto galaico. Y ambas cosas son fáciles de corregir. Tapia, el nuevo Entrenador sabe cómo, y si los jugadores están en disposición de oírlo, y de colaborar a la causa, podrá el conjunto de los Alacranes recobrar el prestigio de equipo de primera fuerza, en poco tiempo.

Cuando los aficionados vieron a Avelino bajo el marco del Iberia, creyeron que los gallegos se iban a colar como Pedro por su casa. Pero el impetuoso medio ala cumplió, aunque la verdad es que cualquiera otro jugador hubiera hecho lo mismo. Los alacranes estaban sin ponzoña.

Para ganar, todos los sistemas son buenos. Por eso conviene que un team debe saber desarrollar todos los sistemas. El Iberia que es un cuadro de los que más se distingue en el pase, y sus jugadores, que son los que sin duda alguna, pasan más la bola, cuando se vieron en inferioridad númerica, hicieron algunas jugadas personales, y una de ellas la realizada por Sosa, al finalizar casi la primera parte, fué la que culminó en el goal que sirvió para empatar.

El Centro Gallego en cambio, que debió haber eliminado esa táctica y pasarse la bola, con la cual hubieran mareado a sus contrario, que no eran más que nueve en el campo (porque Héctor estaba completamente anulado en el segundo tiempo), no lo hizo. Y ya les estará pesando.

Porque esas oportunidades no se presentan todos los domingos.

Panchito Socorro es otro de los que está fallando en la defensa. Y lo de Panchito no sabemos a que atribuirlo, aunque no hay quien se oculta para decir que una cosa es jugar al lado de Chorens y otra al lado de otro jugador.

Y nos parece que no van mal encaminados. Porque la realidad es que Panchito no ha tenido una tarde de las suyas, con la camiseta de los colores negro y amarillo.

Hispanófilos y asturianos no se pueden echar nada en cara.

Están ahora a 29 iguales. Habrá pues que liquidar cuentas en el próximo encuentro entre ambos.

El domingo el Hispano no conectó, pero haciendo un chiste malo, se podría decir que a nosotros no nos llamó la atención, ya que para conectar hace falta corriente, y el Hispano carece de ella porque no tiene más que un polo, que hasta ahora no se sabe si es positivo o negativo.

El Hispano como otros equipos del Campeonato, no pasa. Y nosotros llamamos pasar la pelota, cuando esta se le entrega al compañero mejor situado, no a la patadona a lo loco que se le da al esférico para que vaya a lo mejor a un contrario. Por eso, debemos alegrarnos que el Iberia esté en primer lugar. Y debemos alegrarnos decimos, porque siendo el que mejor juega, el que más practica el pase, la piedra angular del juego, a la larga nuestros equipos llegarán a convencerse de su eficacia y llegará el día en que todos jueguen un poquito más de futbol que ahora.

Y entonces ganaremos todos.

Guardia no se ganó los galones en el partido que arbitró el domingo. ¡Y con las ganas que tenemos de hacerlo teniente!

Borrazás tuvo una «botellita» en el match que le tocó actuar. Pero esto no basta para triunfar, y lo prueba el hecho de que ese mismo referee tuvo un partido fácil en el Stadium Cerveza Tropical (el de Centro Gallego y Juventud) y sin embargo patinó en el cuarto goal astur.

Montesinos, tampoco tuvo dificultad en el juego de Nacional y Betancourt.

Hemos oído decir que José Dunjó volverá a arbitrar. Pero se decide a hacerlo con algunas condiciones, todas ellas tendientes a garantizar la labor del árbitro.

Y en eso tiene mucha razón.

Mañana martes habrá junta en el Deportivo Centro Gallego. Comenzará a las nueve de la noche, y en la reunión se tratarán asuntos importantes del equipo..

Esto último debe ser cierto. Pues la convocatoria a la junta nos la dieron en el mismo campo del juego, después del partido.

GONOCOL
CAPSULAS Y LAVADOS
CURA SU ENFERMEDAD EN SEIS DIAS.

PONCHE A LOS DIRECTIVOS EN EL SAN CARLOS

Celido Cartas será desde hoy el nuevo Presidente del Club «San Carlos»

Esta noche ha de tener efecto en la Casa Club del Club San Carlos la toma de posesión de la nueva directiva de esta gran sociedad viboreña, acto que ha de constituír un nuevo éxito social para los muchachos que militan bajo la bandera gloriosa del San Carlos, ofreciéndose un ponche a estos nuevos directivos por los salientes.

Célido Cartas, uno de los más viejos y entusiastas miembros de lo que podríamos llamar la guardia vieja del Club San Carlos ha sido exaltado por sus compañeros a la Presidencia del mismo, desde cuyo puesto, que nostros estimamos ha de desemperar a la perfección, promete realizar grandes obras que han de llegar a colocar al Club San Carlos en un puesto mucho más alto que el que hoy ocupa nuestra sociedad decana de la gran barriada viboreña.

Célido será ayudado por una directiva que toma las riendas del Club con muchos bríos, que tienen grandes deseos de ayudar a la sociedad de los colores verdi-blancos, y que tiene un plan tanto deportivo, como social y cultural que ha de ser motivo de muchos nuevos éxitos de la gran familia carlista.

Y completan la directiva los siguientes señores: Eduardo Cañas y Aurelio Gómez como vice presidentes, José Amoedo, como secretario, José Calero de Vice y Rafael Núñez y Jacinto Torras de Tesorero y vice respectivamente, quedando los puestos de vocales en las manos de Oscar Ruano, Arnaldo Aponte, Armando Gómez, José Castillo, Enrique Fontova, José García, José E. Bartle, Antonio Valdés, Federico del Castillo, Pedro Collado Cía, Arístides Urrutia y Reinaldo Núñez Abascal.

Todos ellos van muy dispuestos a laborar por el San Carlos, deseándoles muchos éxitos desde ahora el comentarista.

También en esta noche se hará entrega por la comisión de Sports del San Carlos de las ocho medallas de oro que fueron ganadas por los jugadores del team verde, vencedor en el pasado campeonato inter social de basket ball.

CONCEPCION ARENAL Y BELEN QUEDARON EMPATADOS A CERO

El otro match del Campeonato Intercolegial fué ganado por el Unión Cincuenta: 1 x 0

Dos buenos juegos de los intercolegiales se efectuaron el domingo.

En el primer partido entre Belén vs. Plantel Concepción Arenal, no hubo vencedores ni vencidos, pues terminaron empatados a cero, comenzando el juego a las 10 a.m., siendo presenciado por un numeroso grupo de simpatizadores de ambos planteles.

El primer tiempo comenzó con avances del Belén sobre la puerta arenalesa pero la línea de medios del Arenal defendió duramente su campo, no dejando chutar en varias ocasiones a los jugadores del Belén, destacándose entre los jugadores Arenaleses Norberto, que sobresalió entre los jugadores de su equipo por su labor desarrollada como centro medio.

El Belén estaba jugando uno de los mejores partidos del Concurso, Gutiérrez y Albitre, fueron las figuras que sobresalieron por parte del Belén, en el juego de ayer, pues se distinguieron jugando con un entusiasmo mayor que el de costumbre.

El primer tiempo finalizó sin poder anotar ninguno de los contendientes.

En el segundo tiempo, el C. Arenal, desarrolló mejor juego, pero aunque chutaron duramente a la puerta del Belén, no pudieron anotar pues Loumiet, hizo algunas paradas por las cuales merece ser felicitado.

Terminó el partido, quedando empatados a cero, viéndose en el equipo del Belén de ayer, un team que va a dar mucho que hacer a sus contrarios de los próximos domingos.

Los equipos alinearon:

Belén: Loumiet; Torre; Romañach Albitre; Gutiérrez; Durán; Longoria; Ripoll; Petisco; Mejías y Rivas.

Concepción Arenal: Pepe; Somoza; Martínez; Riveiro; Norberto; Saavedra; Carriaga; Goas; Panchito; Ibarra y Yañez.

El segundo partido entre Jovellanos y Academia Unión Cincuenta, comenzó a las 2 p.m., ganando el Unión uno por cero.

Se desarrolló el primer tiempo con ligeros avances del Jovellanos sobre la puerta del Unión, que fueron rechazados, siendo su empeño de anotar en vano.

Terminó el primer tiempo, con un buen juego por ambas partes y sin poder ninguno de los equipos, anotar un goal.

En el segundo tiempo, en un fallo de la defensa del Jovellanos y al salir del marco Ferrer, el Unión les marcó el primer tanto de un pequeño chut de Quintero.

En los dos equipos hubo jugadores que demostraron que valían, siendo entre ellos Pito del Jovellanos y Macho, del Unión, los dos centros Delanteros de ambos teams.

Terminó el partido ganando el Unión uno por cero, quedando solo en el segundo lugar del Concurso Intercolegial.

Los equipos alinearon de la siguiente manera: Jovellanos: Ferrer; Guineo; Gómez; Martínez; Cecilio; Pepín; Rey; López; Pito; Manolo y Barredo.

Academia Unión Cincuenta: Pérez; Castro; Montes de Oca; Blanco; Aguilar; Rodríguez; Alvarez; Alfonso; Macho; Pedrero y Quintero.

Arbitró el Hermano González los dos partidos.

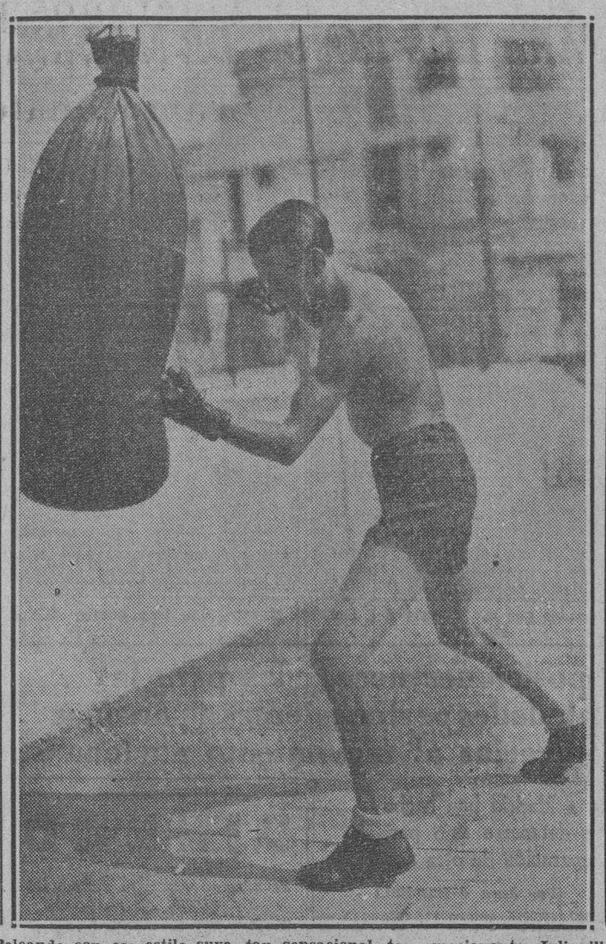

Peleando con ese estilo suyo, tan sensacional, tan emocionante, Julianillo Echeverría acaba de ganarle al americano Joey Raymond, después de haberlo tenido en varias ocasiones al borde del knock out...

FRENTE A UN ADVERSARIO QUE PARECIA UNA CATEDRAL, JULIANILLO ECHEVERRIA HIZO UNA PELEA QUE LO HA CONSAGRADO

Después del segundo round, Fillo se impuso a Raymond obligándolo a ir cediendo terreno y por dos veces lo tuvo al borde del knock out. Gustó el americano

COCO DE ARMAS Y O-GRADY TAMBIEN GANARON

CAMAGUEY, enero 11. Por correo aéreo, Especial para **DIARIO DE LA MARINA.**

FILLO ECHEVERRIA ha obtenido otra victoria. Victoria grande, sensacional, pródiga en emociones. Cuando el valiente chavajillo salió del ring del nuevo estadio, la afición tenía un nuevo ídolo... Entre aplausos y felicitaciones descendió el más brillante pugilista que haya cruzado por nuestros rings, después de rendir una maravillosa demostración de coraje, de buen boxeo, de valor. Su estilo, magnífico, apasionó y ha conquistado en cada espectador un fanático suyo. Julianillo Echeverría derrochó técnica, bordó preciosidades y pese a la corpulencia de su contrario, grande como una catedral se impuso no solamente por clase, si que también por bravura, por espíritu de combate, por determinación. Una y otra vez, round a round, quedó a cargo de «Fillo» el ataque, el mando. El inició y terminó todos los cambios de golpes y pese a aquel terrible latigazo de derecha que le colocaba el sureño, ni dió un paso atrás ni se dejó ganar un solo round.

Joey Raymond, que tenía en su esquina a su hermano Henry y a Relámpago Sagliero, gustó muchísimo. Es un muchachón alto, muy valiente, con punch Atravesó momentos de gran peligro y se mantuvo hasta el último instante en la pelea, a pesar de que Echeverría le pegaba durísimamente. Es más lento que Julián, pero mucho más fuerte. Después del segundo round se vió claramente que su única oportunidad estaba en un knock out, pero él se mantuvo buscándole desesperadamente. A ratos, Julián lo sacudía con su izquierda, que funcionaba como un ametralladora. Tres veces Raymond pareció a punto de rodar definitivamente por la lona, pero su valor y su determinación le hicieron salir adelante. Dos de esas veces la campana lo salvó.

COMO FUE LA PELEA

Desde el primer round se vió que iba a haber colorido y animación en el combate. Raymond trató de sorprender con un golpe en frío. Conectó un derechazo rapidísimo que trabó a Julián en plena cara. El golpe sonó seco, potente, efectivo. Echeverría pareció tragar saliva y se lanzó a un ataque furioso, pero las esquinas del ring estaban tan mojadas por el agua caída en los preliminares, que ambos adversarios resbalaron varias veces. Cascante ordenó resina. Este primer round fué de Raymond. Y dicho sea de paso, fué el único que ganó.

El segundo fué tablas, al igual que el quinto. Los otros, uno a uno, fueron my parecidos. Fillo atacaba, metía a Raymond en las esquinas y lo fusilaba con ambas manos, sobre todo al cuerpo. En el séptimo, segundos antes que sonara el gong, Fillo inició un ataque salvaje. Con un derechazo le sacó el protector de la boca y siguió lanzando derechas a una velocidad aterradora. Raymond cayó sobre las sogas y comenzaba a rodar cuando sonó la campana. En el décimo round, el americanito, sangrando por una amplia herida sobre el ojo derecho, por la boca y nariz, todavía quiso hacer un esfuerzo mas y metió dos veces su derecha. Julián saltó ágilmente y reanudó su ataque. El público, en pié, lo aplaudía delirantemente, esperando el k. o. Así, sonó el último campanazo.

Raymond se ganó una bonita ovación. Valiente, decidido, aguantó aquel chaparrón de golpes Ni un solo instante pidió cuartel y siempre se mantuvo alerta con su derecha, esperando descargar un golpe definitivo. Todos los espectadores tienen la impresión de que únicamente un hombre de la clase de Fillo es capaz de ganarle... Y se quisiera verlo contra el Conguito o contra Yanes.

No hubo knock downs. Echeverría resbaló una vez al romper Cascante un clinch, y Raymond también cayó en dos ocasiones. El delegado ha dado órdenes para evitar que los preliminaristas echen tanta agua al una gran pelea y el público hi- Fué una gran pelea y el público hizo grandes elogios del esfuerzo de la empresa.

Coco de Cárdenas le ganó en el semifinal a Joe Sotolongo después de haberle propinado dos knock downs. Martín O-Gradu hizo una impresión muy grande con su knock out en el primer round sobre Relámpago Blanco.

La entrada, bastante regular.

TRIO CONTRA PAREJA EN UN GRAN ENCUENTRO ESTA NOCHE EN LA BOMBONERA DEL HABANA-MADRID

Sarmiento y Aníbal se medirán con Constante, Cubota y Carlos. Izaguirre y Bernal, máximos contrincantes en el partido final del programa combinado para esta noche en la Bombonera

Sarmiento y Aníbal se enfrentarán con un trío esta noche. Partido de gran peloteo, porque si la pareja está bien, como lo ha demostrado en su última aparición sobre el asfalto de la Bombonera, el trío dará mucho que hacer durante todo el combate.

El terceto está compuesto por Constante, Cubota y Carlos. El delantero juega bien entrios y es de los que sabe aprovechar toda circunstancia agradable, por pequeña que sea para añadir un tanto a su cartonera, mientras Cubota es siempre un ardoroso defensor de los intereses confiados asu mano y se sabe que Carlos está jugando a todo tren, labrándose un porvenir que seguramente será muy risueño en su profesión.

Por tanto, es difícil adelantar qué color ha de vencer, Sarmiento está en el pináculo de su carrera y es el primer delantero del cuadro del Habana-Madrid y en cuanto a Aníbal todo el mundo sabe lo que ha adelantado el batallador zaguero, que no desmaya nunca.

Izaguirre tendrá de máximo enemigo a Bernal en el último de esta noche. El zaguero azul con un toque recio y un trasteo resultará difícil de vencer y por tanto el delantero contrario tendrá que poner la pelota difícil para Bernal, a fin de que este no pueda atacar a placer. Salvador y Vales, compañeros de aquellos dos muchachos, podrán auxiliar mucho en el curso de este importante match.

Programa de la función de hoy que comenzará a las 8 y 30.

PRIMER PARTIDO a 25 tantos: Unzueta y Robina, blancos, contra Girón y Oscar, azules. A sacar ambos del cuadro catorce y medio.

PRIMERA QUINIELA a 6 tantos, Unzueta, Girón, Oscar, Cubota, Salvador, Vales.

SEGUNDO PARTIDO a 30 tantos: Sarmiento y Aníbal blancos contra Constante, Cubota y Carlos, azules. sacar ambos del cuadro catorce y medio.

SEGUNDA QUINIELA a 6 tantos: Sarmiento, Aníbal. Constante, Carlos, Izaguirre y Bernal.

TERCER PARTIDO a 30 tantos Izaguirre y Vales, blancos, contra Salvador y Bernal, azules. A sacar ambos del catorce y medio.

IRAN EN FORMA EL DOMINGO LA MARINA Y EL CAC

Los Marinos, convencidos de que pueden conquistar al team de P. Fernández Inda

El próximo domingo, por la tarde, en el stadium de La Polar, se llevará a cabo el anunciado encuentro de football colegial de los equipos del Atlético de Cuba y Marina de Guerra Constitucional, y la impresión general es que los atletas han de cerrar la temporada ofreciendo a todos los fanáticos un choque de interés.

No hay que decir aquí que los dos elevens se tienen ganas. Eso lo sabe todo el mundo, especialmente si se acuerdan cómo finalizó el choque sostenido por los dos equipos en el programa de la «Semana Deportiva». En aquella batalla la Marina jugó el mejor football, pero, los golpes de la suerte se inclinaron hacia el Atlético y por eso el match llegó a su final marcando solamente un score de 7 por 6 a favor de los representantes del CAC.

Para el encuentro de esta semana, que cierra la temporada, los dos equipos han hecho o están haciendo magnífico training y puede esperarse que se presenten en las mejores condiciones posibles

El team de la Marina volverá a contar con Bárcenas, como líder del ataque ayudado por Montalvo, cuyas corridas por los ends, marearon totalmente a los ases del Atlético, y por Chicho Echevarría, cuyas patadas de largo metraje pueden producir algún field goal en el momento preciso. El Atlético, por su parte, está ensayando con cuidado por primera vez en mucho tiempo, y Pancho Fernández tiene la impresión de que ha de repetir su hazaña del sábado 26 de diciembre. Pecho Tabla Martín, que está considerado como uno de los más notables backs cubanos, tomará parte en el encuentro, lo mismo que el sensacional Pollo Alvarez, que es, para muchos, lo mejor que ha producido el gridirón cubano

El match comenzará a las tres en punto de la tarde, y los precios serán todos populares. En este match se discute el campeonato de Cuba, así como el trofeo coronel González.

Cada equipo llevará 30 jugadores al terreno y se espera que el propio Coronel González lance la pelota al field.

CREEN QUE JOE DI MAGGIO HA DE PEDIR $ 25,000

Pero, a la larga aceptará un contrato por un sueldo de $15,000 por la temporada

NEW YORK, enero 11. (AP)—A juzgar por la situación actual, las dificultades de los clubs con sus jugadores, por los contratos de 1937, serán pocas y tardías.

La impresión general es que las grandes recaudaciones hechas el año pasado ayudarán a muchos clubs a solucionar sus problemas, ofreciendo a los jugadores el aumento que estos pidan.

Los primeros casos, al menos, han sido solucionados ya satisfactoriamente. Red Lucas, uno de los pitchers Piratas, protestó primeramente del contrato que le ofrecieron para 1937, pero, bastó una conferencia con el presidente del club para que todo quedase perfectamente arreglado.

Bob Feller, la sensación de pitching de Cleveland, dijo hace poco que quería veinte mil pesos, pero, firmó por la mitad de esa suma.

Los Gigantes, campeones de la Liga Nacional, no han encontrado dificultad alguna hasta ahora y los Yankees solamente parecen tener tres posibles rebeldes: Joe Di Maggio, Jaqe Powell y el pitcher Ruffing.

A Vernon Gómez le cortarán el sueldo, pero, se cree que firmará por lo que le brinden. Di Maggio pedirá 25.000 pesos, pero, acabará de transarse por 15.000 y Powell y Ruffing aceptarán $13.500.

En el equipo de los Reds de Cincinnati y en el Filadelfia Atlético no habrá protestas, aun cuando Connie Mack no ha oído nada de Bob Johnson y Wally Moses.

Los Senadores se arreglarán perfectamente con Jimmy Deshong, el único que amenaza pedir más sueldo, y los Dodgers de Brooklyn firmarán fácilmente a Van Mungo, brindándole un contrato de más de 14.000 pesos por la temporada.

De los pocos que quedan, entre los anuales protestantes, están Dizzy Dean, Luke Appling y Zene Bonura, que aunque gritarán un poco, acabarán por aceptar las ofertas que les hagan.

RESULTADO DE LA FUNCION DE ANOCHE

PRIMER PARTIDO

	Tantos
Unzueta, Robina, blancos	17
Arellano, Girón, azules	25

Ganador: Azules.

PRIMERA QUINIELA

	Tantos	Pagos
1—Unzueta	2	5.05
2—Robina	2	7.57
3—Arellano	2	4.05
4—Girón	3	3.49
5—Pascau	6	1.05
6—Vega	4	1.68

Ganador: Pascau.

SEGUNDO PARTIDO

	Tantos
Pascau, Gayarre, blancos	30
Montes m., Cubota, azules	24

Ganador: blancos.

SEGUNDA QUINIELA

	Tantos	Pagos
1—Gayarre		2.78
2—Montes menor		3.92
3—Cubota		4.76
4—Constante		1.41
5—Azpeitia	6	1.85
6—Bernal		3.51

Ganador: Azpeitia.

TERCER PARTIDO

	Tantos
Constante, Azpeitia, blancos	30
Vega, Bernal, azules	17

Ganador: blancos.

DESDE EL BULL PEN

Los players americanos que nos visitaron en 1924 y 25 eran superiores a los que juegan actualmente en Cuba.—Jess Petty y el zurdo Brown eran superiores al Brown de este año.—No creemos que el hurler del Santa Clara tenga chance en las ligas Mayores.—Notas y comentarios deportivos

(Por PEDRO GALIANA)

Ahora que el campeonato de base ball de la Liga General está llegando a su término (sólo falta mes y medio de campaña) no parece aventurado decir que ninguno de los players americanos que nos visitan puede compararse con aquellos que se vieron por aquí durante 1923 al 25... El mejor de todos es el pitcher Raymond Brown, y pese a su «no hits», «no runsgame» y a la hazaña que realizó una tarde en «La Tropical», pitcheando dos encuentros seguidos, no lo consideramos superior a Lloyd Brown, aquel zurdo que nos presentó el Santa Clara en 1924, ni a Jess Petty, que pitcheó del Marianao... Tanto el zurdo Brown como Petty y Holland tuvieron que enfrentarse con formidables bateadores, en tanto que Raymond Brown realiza sus hazañas eliminando a bateadores fáciles de conquistar, como tienen la mayoría de los equipos que componen el actual campeonato de base ball.

Raymond Brown dejó un día sin hits, ni carreras al Habana, y en una tarde memorable dejó al propio Habana en una carrera durante veinte innings de labor. Sin embargo, a pesar de eso, nosotros consideramos de mucha más importancia la hazaña realizada por Jess Petty el año que debutó en Santa Clara, como hurler del Marianao, cuando sostuvo un duelo de once innings, quedando los dos teams a cero, con el zurdo Brown. Esa tarde Petty tuvo que dominar a un Santa Clara formado por Charleston, Warfield, Marcells, Duncan, Julio Rojo, Champion Mesa, Alejandro Oms y Moore, que como quiera que ustedes lo vean era dos veces superior a esos teams que tienen actualmente el Habana, el Marianao y el Almendares.

El zurdo Brown, por su parte, tuvo que contener al fuerte conjunto que presentó aquel año el Marianao, en el cual figuraron una serie de players que trabajaron después en las Grandes Ligas: Charlie Dressen, el Largaruto Brown, Fred Fitzsimmons, Mark Koenig, Henry, Haas y Jess Petty, entre ellos. Y si la memoria no nos es infield en estos instantes, creemos que sólo permitió cinco hits.

Se ha dicho repetidas veces que si Brown fuese blanco estaría en las Grandes Ligas. Y puede que sea verdad. Pero, nosotros nos atrevemos a asegurar que el hurler villaclareño no podría trabajar regularmente en el box de un equipo del Big Show.

Brown no es, ni en mucho, el mejor pitcher del base ball independiente. Stanley Paige es considerado el número uno entre las ligas de color, y no hay que olvidar tampo a Rector, Holland, el mismo Taylor y otros más. Taylor no ha podido pitchear en Cuba como él puede hacerlo, por tener en malas condiciones los músculos del costado, pero, los que le han visto actuar en los Estados Unidos saben positivamente que el joven colegial es uno de los buenos artistas del box que tienen los New York Cubans en su staff.

Una vez —y va de historia— Taylor sostuvo un espectacular duelo de 3 por 2, con los Black Yankees en el Stadium de los Yankees, perdiendo por esa mínima diferencia frente a Holland, que este año pitcheó en los Estados Unidos como si aún estuviese en 1924. Otro día pitcheó frente al famoso team de los Pittsburgh Grawford, en el corto terrenito que tienen los New York Cubans en el Dyckman Oval, y ponchó a doce players, llevándose la decisión.

En buenas condiciones físicas Taylor es tan bueno o mejor que Brown, pero, la suerte no ha querido que se haya podido hacer justicia en Cuba, y por eso los fanáticos llegan hasta a decir que es más bulto que algunos hurlers de la semi-pro.

Volviendo a Brown, diremos que el pitcher estrella de Armitas, no tiene el punch que se necesita para triunfar regularmente en las Mayores. Todos los teams del Big Show tienen bateadores potentes en sus filas, a los que hay que pitchearles cada cuatro días, y Brown tendría que esforzarse más que de costumbre para ganar.

Existe en nuestro base ball bateadores como los que tienen los New York Yankees, pongamos por ejemplo? Creemos sinceramente que no. Y al decir los Yankees, no hemos pensado precisamente en el equipo de mejores bateadores, porque el Cleveland Indians los tiene tan buenos como el New York, y como el Cleveland, el Detroit, el Chicago White Sox, el Washington Senadores y el Boston Red Sox, por citar tan sólo unos cuantos.

Se dice que en las Mayores hay pitchers de menos calibre que Brown y, hasta cierto punto, pudiera ser que eso fuese verdad. Pero, ninguno de esos hombres trabaja regularmente, sino que son sostenidos por los managers en el staff en la esperanza de utilizarlos como relief, o tratando de ayudarles para que consigan la experiencia que necesitan para triunfar.

Personalmente no creemos que ningún pitcher regular de los dieciseis clubs de las Mayores sea inferior a este Raymond Brown que nos ha presentado el Santa Clara este año, y tenemos la impresión de que si alguno de los equipos locales pudiese traer a uno de esos hurlers a la Habana, ganaría con tanto o más facilidad que Brown los juegos que pitchease aquí. Todo dependería de los toques de la suerte, pues hay que advertir que Brown está pitcheando aquí mucho mejor de lo que lo hizo este año en el ball independiente.

El secreto del éxito de Brown es que, aparte de haber arrancado con muy buena suerte, tiene que vérselas con teams que no cuentan con cinco bateadores de verdadero empuje en su squad. Mientras que en las Grandes Ligas los estaría viendo por momento.

Las comparaciones siempre son odiosas, sin embargo, basta que ustedes se fijen en pequenos detalles para que se den exacta cuenta de lo que decimos.

Davis, la primera base del Almendares, es uno de los buenos bateadores que tiene el campeonato nacional, y una de sus principales figuras también. Sin embargo, este mismo player fué enviado por el Detroit a las menores, hace dos años, por considerar que «no le daba ni al globo de Avelino». Gilberto Torres, que es el tercer bate del Habana, y que resulta un hitter muy difícil de dominar en nuestro campeonato, no pudo terminar la season como player regular del Milwaukee, que trabaja tan sólo en la Asociación Americana.

Algunos ejemplos más pudiéramos presentar para quitar a todos la idea de que el pitcher que se impone en el baseball cubano es bueno para triunfar en las mayores Pero, basta lo antes mencionado. Antes de que los fanáticos digan cosas como esas, no debe olvidarse que los clubs del Big Show vienen a Cuba, sin diez días de training, se enfrentan con nuestros mejores teams, después que estos tiene seis meses de labor encima, y ganan y pierden con ellos. ¿Qué sucedería si nuestros muchachos tuviesen que enfrentarse con los teams de las Mayores en plena temporada?

ELECCIONES GENERALES EN EL CLUB FORTUNA

Con gran entusiasmo se celebraron el domingo pasado las elecciones generales en el Club Fortuna. Al conocer los componentes de la candidatura, todos fortunistas probados, en mil ocasiones, competntes y con gran cariño para la Sociedad, fueron electos entre grandes muestras de afecto, los siguientes señores: Alfonso Peña González, Presidente, Bernardo J del Riesgo, Secretario; Fausto Ferro, Tesorero; y Vocales el Dr. Antonio González, Ernesto López Gelabert, Oscar Carballal, Odilio Bretón, Avelino Rodríguez, Ramón Fiallo, Alberto Rodríguez, Fernando García Mora, Carlos Fernández Trueba, Romeo Ruiz Arias, Manuel Inclán, Rafael Hermoso y Rubén Mena.

El gran número de asociados salió satisfecho del tacto con que habían seleccionado la candidatura que esperan obtenga ruidosos éxitos en todos los sectores.

EMPRESA DE OMNIBUS
Santiago-Habana
CARROS PULLMAN DE LUJO

ÚNICA EMPRESA EN CUBA QUE SOSTIENE 15 SALIDAS DIARIAS PARA SANTA CLARA, CAMAGUEY Y SANTIAGO DE CUBA.

SALIDAS DE LA HABANA

4.30 A. M. Directo hasta Stgo. de Cuba. Rápido
6.00 A. M. Directo hasta Stgo. de Cuba. Rápido.
7.00 A. M. Directo hasta Camagüey.
8.15 A. M. Directo hasta Sta. Clara.
9.30 A. M. Directo hasta Stgo. de Cuba. Rápido.
11.00 A. M. Directo hasta Sta. Clara.
12.30 P. M. Directo hasta Camagüey.
2.00 P. M. Directo hasta Camagüey.
3.30 P. M. Directo hasta Stgo. de Cuba. Rápido.
5.30 P. M. Directo hasta Stgo. de Cuba. Rápido.
7.30 P. M. Directo hasta Stgo. de Cuba.
9.30 P. M. Directo hasta Camagüey.
11.15 P. M. Directo hasta Stgo. de Cuba. Rápido.
12.00 P. M. Directo hasta Stgo. de Cuba.

Salón de Monserrate y Muralla, Hotel «Puerta de Tierra». Esta Empresa sostiene relevo de personal cada seis horas, por eso lleva cuatro años prestando servicios sin accidentes.
Reservación de asientos numerados. Puede hacerlo personalmente por el Te

RODOLFO FERNANDEZ CONTRA SILVIO GARCIA ESTA TARDE EN EL STADIUM

GRAN FUNCION SE ANUNCIA PARA ESTA NOCHE EN EL FRONTON JAI-ALAI DE CONCORDIA

AMATEUR ACES!

TIPS DE AQUI Y DE ALLA!

— MOZOS Y DONCELLAS —

Eduardo Casas, coach del equipo de basket del Teléfonos, asegura que está lo suficientemente identificado con su club para quedarse en él en cualquier momento... «Cada vez que tenga que decidir entre el Teléfonos y otro club me quedaré con el Teléfonos» dice Eduardo... Juanita Trueba puede retirarse del basket después de la temporada senior... Todo depende de lo que opine Juanito Torres en ese sentido... Bernardo J. del Riesgo acaba de ser elegido para ocupar la Presidencia del Club Fortuna... Las elecciones tuvieron lugar el pasado domingo... Otra que se retira del floor, víctima de Cupido, es Raquelita Lanz, la bellísima chiquilla del Club San Carlos... Incidentalmente, Carlitos Cardoso, hermano del espectacular Perico, quiere «retirar» a otra jugadora de basket, por la misma vía que Juanita Trueba y Raquel Lanz, pero aún no ha ganado terreno suficiente para dejar sentir su opinión en el asunto... Cuco Morales, que fué en sus buenos tiempos uno de los más notables remeros, basketbolistas y nadadores cubanos, está dedicado ahora, por entero, a la dirección general del Casino de la Playa... Elsita Adán, candidata del San Carlos al concurso de belleza de «El Mundo», se muestra esperanzada en ser proclamada la candidata del sector amateur en ese torneo... Raúl Giraud ha practicado nuevamente con el five senior del Atlético, pero ni aún con eso se anima Joe Rodríguez Knight, quien ha quedado como si le hubiesen echado un jarro de agua fría con la escapada de Trujillo, Tomasito Díaz, Mike Díaz, Casas y los demás... Carlos Noble, del Atlético, puede competir del Náutico de Varadero en la temporada de remos. Todo depende...

La temporada de natación comenzará este año más temprano que nunca... Y todo se debe a que no hemos tenido realmente invierno... El domingo la Playa de Marianao estaba llena y comenzaron los habituales partidos de baseball. El Náutico de Marianao tiene ahora su team de soft ball, y el domingo le hizo pasar un mal rato al conjunto del City Bank Club... Musculito Dovo, prepara un impresionante come back para la temporada de natación... Ya está practicando, pero, sin espejos en los lanes... El «Bang gang» ha de salir a flote con las primeras brisas del verano... Pancho Pons y Tomasito Díaz, son los ingenieros encargados de su reconstrucción! (?)

Un cuñado de Ramiro Carles, la estrella del club Deportivo de Cárdenas, está jugando basketball con el «Deportivo Hacienda», y luce uno de los buenos players de ese team... Aun cuando su decisión de retirarse del floor es firme, Cuca Gómez Roca, encontrará mucha dificultad para alejarse del game. A Rosalía Pacho le resultará más fácil, empero... La petite forward está dedicada ahora a la orquesta donde trabaja, y sólo se interesa en música... Los que saben de todas las cosas, dicen que el Fortuna no sentirá mucho, en el senior, la pérdida de Mosquito Ordeñana... Parece que González, su sustituto en el lineup regular, está jugando el millón en los ensayos.

Pese a sus buenos deseos, José Angel Sordo, encontrará verdadera dificultad para devolver a los amateurs la perdida confianza... Y es que estamos en 1937, no en el 1923!!... Si se hiciera una ley, en virtud de la cual no pudiese competir como amateur ningún equipo que tuviese un jugador pago en su squad, las competencias de base ball quedarían desiertas en ambas ligas... Si Lipi Bericiartu resulta designado coach del team femenino de basketball de la Universidad, renunciará a la presidencia de la Asociación Atlética Femenina... El contrario de Lipi para ese puesto es Nardo Zapico, pero, Lipi cuenta con mejor support...

Ayer se daba por seguro que Livio Morales será el coach del team masculino de basket de la Universidad... Se mencionaba a Lipidia para dirigir a las mujeres... Tito Silverio era señalado como coach de natación... Pablo Ronquillo sonaba en football... La combinación Celestino Fernández-Portuondo parecía segura en baseball... Salvador Lanz se destacaba entre los aspirantes al coaching de remos... Y Ruperto Notario y Sergio Macías, parecían tener los mayores votos para el track y field..

A PICO Y ESPUELAS!

(Por Carlos M. del Calvo)

—La función de La Modelo.

Muy buena resultó la función celebrada ayer en la valla «Habana».

Quince peleas fueron el epílogo de esa justa en q. hubieron algunas muy sensacionales.

Una gallina ceniza de Clemente le ganó la de apertura a un pinto de Hipólito.

Un indio que soltó Clemente en una pelea extraordinaria logró matar a un cenizo patiblanco de Catalina de Güines, Cambiaron un ojo y discutieron picada a picada un gran rato. Este pollo es criollo , mitad Clemente y mitad Plácido y Clemente reclama la paternidad de la guapería para sí.

Un giro carey de Fico, al tiro cegó a un canelo de Chuchú.

Un canelo de Daniel Martínez mató a un pinto de Estebita.

Una gallina india de Enrique López ganó una buena pelea a un canelo de Julito. Se jugó mucho.

Pepe el dueño del café de Jamaica, que es célebre por sus «panqués» también echa unos gallos muy calenticos. Ayer le echó un indio prieto a un indio de Leocadio y le hizo morder el polvo (serrín).

«Cototo» un indio de Jiménez, el Curro de San José le tiró a las escopetas, es decir le dió una vena para dentro a un pinto del doctor Pedro González.

Un gallino indio de Fico dió las patas a un indio de Juan Díaz.

Un indio de Manzanillo mató a un cenizo de Triana. En esta pelea se dió un caso que parece ser el primero que sucede análogo.

El indio de Manzanillo tiró y dió golpe de aire al otro y se enganchó a la vez dándose el mismo golpe de aire.

Pepe el de Jamaica con otro indio prieto le chifló una pelea a un indio de Lasa cuando ya de 20 a 1 cuando aquél ya caminaba por el tablado. El de Lasa parecía cobardón, aunque siempre picó de ochenta.

Una avispa india de Napoleón pudo más que un cenizo de Oswaldo Amador.

Un pinto de Ricardo Mesa dió las patas al tiro a un indio de Abundio.

Un canelo de Fico dió las patas a un pinto de Chuchú.

Un indio prieto de Rogelio Bacallao desistió ante un cenizo del teniente Tomás González.

El jueves será la función encerrona de la valla «Modelo» de Marianao con mínimun de cinco monedas.

—El viernes habrá una soberbia función en el Naranjito. Tipo encerrona, con mínimun de cinco monedas.

—El próximo jueves catorce inaugura la temporada la valla de Cabaiguán, de nuestro particular amigo Chicho Oria.

Ya impondremos a nuestros lectores de los importantes elementos que tomarán parte en esa fiesta.

—Hoy martes hay función en «La Sorpresa» de Agua Dulce.

—Majestuosa ha de ser la función del próximo sábado en el «Club Gallístico de la Habana.»

—De las hermosas funciones del viernes en el Naranjito y del sábado en el Club Gallístico de la Habana se han tomado preciosas vistas que se publicarán en la edición del Rotograbado de este DIARIO en la edición de mañana.

Una buena función celebró antier la valla Modelo de Marianao en la que se echaron quince peleas, de las cuales anotamos las más importantes.

Un canelo de Arroyito le ganó en la inicial a un pinto de Florencio Delgado.

Volvió enseguida a anotarse otra victoria Arroyito con un cenizo a costa de un malatobo de Ismael.

Un jabao de Morales rindió a un amarillo de Ismael.

Eliseo Rodríguez con un indio mató a un canelo de Quesada.

Un cenizo de Goyo liquidó a un jabao de Quintero.

Un pinto de cuatro libras de Arroyito en una pelea sensacional donde se jugó mucho ganó a otro mastodonte indio de Quesada.

Un pinto de Evaristo en las venas, mollejazo y un ojo, sacó el millón al matar a un indio del Maestro.

Un indio de Quesada rindió a una gallina pinta de Florencio.

Un indio de Eliseo Rodríguez dispuso de un jabado de Morales.

Un cenizo de Quesada de 50 a uno en contra chifló a un pinto de Juan Maceta.

En la última discutieron un indio de Eliseo Rodríguez, criollo del Dr. Tato Vega, de J. Grande y un gallo blanco de Quesada y después de luchar mucho ganó Eliseo

La próxima función de esta valla será el jueves con encerronas de cinco monedas de mínimun.

QUIERE REPETIR BOB PASTOR LO DE SCHMELING

La afición está contando con Bob Pastor, que recientemente venció a Impellitiere por nocaut, para que repita «la de Schmeling» con Joe Louis. Pastor es uno de los nuevos boxeadores sobre quienes poco se puede contar por anticipado. Tiene más o menos la edad del sensacional negro norteamericano, y lleva una lista impresionante de victorias por espacio de dos años sobre contendedores de escasos méritos, después de haber salido de las filas de los aficionados con el «campeonato amateur mundial».

Su único nocaut en 1935 fué sobre Frank Lobianco, boxeador poco más o menos desconocido. El año pasado sostuvo 14 peleas. Empató con Al Delaney y fué vencido una vez por Steve Dudas, a quien derrotó en dos bouts después. Sus nocauts sobre Art Sykes Frankie Simms, John Anderson, Jimmy de Solo y otros de esa categoría, no son indicio de grandeza pugilística. En cambio su reciente victoria sobre Impellitiere lo levantó varios peldaños en la escalera de la fama. Bob pesaba 54 libras menos que su contendor, lo cual no fué óbice para que le administrara una paliza completa y convincente. Se veía como un pigmeo en frente del «hombre montaña», poco a poco fué cortando las desventajas de alcance, peso y altura con una superior exhibición de destreza, hasta que redujo al gigante a su tamaño, haciéndolo aterrizar tres veces en la lona, la última de las cuales ocurrió al minuto 26 segundos del séptimo round.

A no ser por la diferencia de tamaño, Pastor hubiera terminado con su agresor desde el primer round. Con un derechazo «a lo Max Baer» que le clavó en la plena mandíbula, Bob dió en tierra con «el imp» en los primeros segundos de la pelea. El Italiano aterrizó con estruendo en la lona haciendo impacto primero con la cabeza y luego con el resto de su corpachón descomunal. Después lo tiró varias veces «al borde del abismo» pero no alcanzó a penetrar la defensa para un golpe limpio a la quijada, hasta el sexto con dos derechas en sucesión. A los nueve segundos el «imp» logró ponerse en pie. En el minuto de descanso los padrinos de Impellitiere trabajaron como locos por revivirlo, pero sin éxito; al sonar el «gong» para el round fatal, Ray salió tambaleante de su esquina y fué obvio para todos quie ya se aproximaba el fin... El nocaut era el segundo que recibía; el otro lo recibió a manos de Primo Carnera en 1935.

La pelea entre Pastor y Joe Louis, que se celebrará en el Madison Square Garden el 29 de los corrientes, bien puede ser otro nocaut de rutina para Louis, o bien una nueva sorpresa que haga historia pugilística. Sabido es que para derotar a Louis es necesario un golpe fuerte, el cual hasta ahora no había demostrado Pastor, pero es posible que su victoria tan decisiva sobre Impellitiere sea seña de que ya ha adquirido este requisito y que pueda colocarse a la altura de Schmeling para, si no vencer a Louis, al menos darnos una pelea interesante.

Teddy SANCHEZ.

Bateando mucho el team de Cárdenas, derrotó al Guanabacoa, el Domingo

Aseguraron los cardenenses la victoria anotando ocho carreras en el octavo acto, en medio de fenomenal batting-rally. Detalles interesantes del encuentro celebrado el domingo

Desde Cárdenas por The Iron Man.

Los leales del Cárdenas consolidaron más su posición de líderes en el campeonato de base ball semi-profesional cuando derrotaron con amplio margen a los que representan a la villa de Pepe Antonio en la misma contienda.

Aunqu el Cárdenas desperdició algunas oportunidades de anotar, logró acumular un buen número de carreras en el octavo que le dieron el triunfo. El juego se desarrolló con gran lucimiento hasta esa entrada en que un error de G. Rodríguez resultó costoso.

En el acto de apertura el Cárdenas que resultó ser visitante de acuerdo con el schedule, anotó una sola carrera, cuando con un poco más de paciencia pudieron hacer más. Izquierdo recibe la base con cuatro pelotas sin strikes, Pedroso al bat y con dos bolas sin strikes, Cuso es mandado a robar y lo ponen out en segunda, fué un error grandísimo de la dirección del Cárdenas, Después sobrevino un three base de Pedroso, Menocal recibió la base, Pedemonte no encontraba la goma ni de globito, Martell bateó de rolling por el shorp stop y forzó a Menocal, en segunda siendo safe Martell en la inicial cuando de la Noval tiró demasiado tarde para completar el double play, Pedroso anotó en la jugada, Sebastia es safe en primera cuando Alvarez mofó el tiro de Rodríguez, y las bases se llenan porque Cantera había conseguido su botellita anteriormente, pero Mederos acabó con las esperanzas cardenenses cuando bateó una palomita al lef.

RIPOSTA GUANABACOENSE

Los muchachos pepeantonianos, anotaron tres veces en el mismo acto, Rodríguez se coló en primera con cuatro pelotas malas, Fernández bateo de rolling por el short y Achón mofó un double play, siendo safes ambos corredores. Solano se sacrifica por la causa y los corredores adelantan, Pipo dispara un hit de cañonazo y anotan Rodríguez y Fernández, pasando Noval a segunda en el tiro de home, Alvarez murió en fly a tercera, pero Pineda bateó su primer hit y anotó Noval. Cardoso murió en fly a Mederos.

Entre empate y sube y baja se desarrolló el juego hasta el séptimo pero en el octavo el Cárdenas acabó con las esperanzas guanabacoenses Menocal fué out de tercera a primera, Martell recibió la base, en el hit and run, Cantera batea de rolling sobre Gerardo Rodríguez y este mofa la bola llegando Martell a tercera y Cantera a primera, Del Sol sale a batear por Sebastiá, Cantera se roba la segunda y batea de rolling por short quien lo pone out en primera, Martell anota en la jugada, Mederos la base, Achón la base, Suárez se va de hit por segunda y un tubey por el right y anota Achón ,Suárez pasa a tercera, Pedroso recibe la base y... se llenan, Menocal que barece que le gusta limpiarle las bases al Guanabacoa dispara un home run, a los cercados del center field, anotando sus compañeros delante de él, fué su segundo turno al bat en esta entrada, en que le salió muerto al Guanabacoa, Hernández sustituyó a Martínez y obligó a Martell a morir en sus diestras.

Achón aunque tuvo dos errores fildeó a las mil maravillas, Izquierdo, Rodríguez y Fernández también merecen honores en el fielding. Al bat Pineda de los vencidos, estuvo hecho un coloso anotándose cinco hits de cinco veces y De la Noval, por los vencedores Izquierdo, Pedroso, Menocal y del Sol fueron los mejores.

Actuó como juez supremo en este encuentro Ecay, y ganó el Cárdenas. También estuvo presente en el encuentro el señor Gastón Fernández presidente de la Liga Cubana de Base Ball Semi profesional.

Para más detalles publicamos un score del compañero Morales redactor de sport del colega «Avance».

CARDENAS	V.	C,	H,	O,	A,	E,
Izquierdo lf	5	1	2	1	0	0
Pedroso, c	4	3	2	5	0	0
Martell, 2b	3	1	1	2	1	1
Cantera, 3b	5	2	0	2	2	0
Sebastiá, 1b	3	0	0	7	0	0
Del Sol, 1b	3	0	2	5	0	0
Mederos, cf	5	1	1	2	0	0
Achón, ss	3	2	1	1	7	2
Suárez, p	5	1	1	1	3	0
Totales	41	14	12	27	13	3

GUANABACOA	V.	C,	H,	O,	A,	E,
Rodríguez ss	4	1	0	2	6	1
Fernández, 3b-2b	5	2	1	3	2	0
Solano, cf	4	0	1	1	0	0
De la Noval 2b-3b.	5	2	3	3	3	2
Alvarez, 1b	5	2	1	10	0	1
Pineda, lf	5	0	5	2	0	0
Cardoso, lf	5	0	1	0	0	0
Menocal rf	5	3	2	1	0	0
Garzón, c	5	0	0	6	2	0
Pedemonte, p	0	0	0	0	0	0
Martínez, p	2	0	0	0	4	0
Hernández, p	1	0	1	0	1	0
Totales	41	7	13	27	18	4

Cárdenas . . . . . 110 103 080—14
Guanabacoa . . . . . 301 000 201— 7

Bases robadas: Cantera 2, Fernández, Solano, Pineda,

Carreras empujadas: Martell 2 Noval 3, Pineda 2, Pedroso, Cantera, Del Sol 3 Alvarez Suárez 2, Izquierdo, Menocal 4.

Home run: Menocal.

Triple: Pedroso.

Dobles: Izquierdo 2, Pedroso, Martell, Mederos, Del Sol, De la Noval, Pineda, Hernández.

Sacrifice: Solano.

Double play: Rodríguez a Noval a Alvarez.

Bases por bolas: Pedemonte 5, Martínez 8, Hernández,O -Suárez 2.

Struck outs: Pedemonte 0, Martínez 5, Hernández 1, Suárez 5

Passed ball, Garzón, Pedroso.

Wild pitchers: Martínez.

Quedado en bases; Cárdenas 13, Guanabacoa 8,

Observaciones: A Pedemonte 2 carreras, 1 hit en 1 inning y 4 vb; A Martínez 12 carreras, 9 hits en 6 y dos tercios inning y 31 vb.

Tiempo, 2 horas.

Umpires: Ecay, Planells.

Score: José J. Morales.

El Teléfonos presentará fuerte oposición en el campeonato de basket-ball

Las alumnas de Eduardo de las Casas se han fortalecido bastante y presentarán uno de los conjuntos mejor preparados del torneo de Seniors. Detalles del gran champion

Para muchos fanáticos, el equipo del Cubaneleco luce en extremo superior a los otros dos que discutirán el próximo campeonato senior de la Asociación Atlética Femenina de Cuba. Pero esos fanáticos no se detienen a pensar en los distintos aspectos que todo juego de conjunto presenta y, sobretodo, en el hecho, positivo y real, de que tanto en el Hispano como en el Teléfonos, existen, también figuran deportivas de altos relieves y de enormes merecimientos en el campo del sport.

Indudablemente, el team del Cubaneleco, a base de Zenaida Castro y Mimí Salmón, forwards; Lourdes Pérez, center y Nena Gutiérrez y Concha Méndez, guards, es excelente. Pero ¿lo es menos el hispanófilo que presentará a Juana Trueba y Joaquina Hermelo o Anita Sauvalle, forwards; Maruja García, center y Gallito Tamargo y María Trueba guards? ¿Y no lo es tan bueno el del Teléfonos, que integran Tita Azcue y Montica Escarpenter, forwards; María Luisa Bonofonte, center y Lina Escarpenter y Estela Morera, guards?

Aparte de esto, aparte de hecho evidente de que tanto el Hispano como el Teléfonos poseen jugadoras de enorme calibre y grandes conocimientos en el deporte, existen otros factores tan importantes o más como este de la conjunción de estrellas que exponen a la luz pública como razón más contundente del poderío del Cubaneleco, sus partidarios. Estos factores no son otros que el team work la efectividad en lostiros al aro, la inexpugnable defensa y la mayor eficacia en el desarrollo de las combinaciones planeadas por los entrenadores.

El Hispano, por ejemplo, es un conjunto que ha venido jugando durante toda una temporada y que tiene excelente práctica y notable team work La única labor a rendir por Nardo Zapico, es, pues, compenetrar a sus juniors con Maruja García y Gallito Tamargo, únicas nuevas en el conjunto, pero que no lo son en el Hispano, y que, por lo tanto, conocen suficientemente a su entrenador y a sus compañeras. Solamente la labor de Nardo da sido tendiente a subsanar la debilidad que se notaba en su equipo junior: la falta de una center como Maruja.

El Teléfonos es otro caso similar. Todas sus jugadoras conocen en extremo a Eduardo de las Casas y se conocen entre sí. Han jugado muchas veces juntas, y aparte de tener ya un pleno conocimiento del juego de cada una, llevan varias semanas en práctica constante. Tita Azcue, Lina y Montica Escarpenter y Estela Morera han jugado en anteriores equipos telefónicos y la misma María Luisa Bonofante tiene experiencia al lado de la primera y la última de las anteriormente mencionadas. Pero, sobre todo, el quinteto ha trabajado casi siempre a las órdenes de Eduardo de las Casas.

Que el Cubaneleco luce superior en el papel, es un hecho cierto. Pero no menos cierto es este otro que aquí aportamos. Y, o mucho nos equivocamos, o cuando comience el campeonato senior de la Asociación, se verá prácticamente que la superioridad del Cubaneleco es un decantado tópico de conversación. ...

Las eléctricas tienen su primer encuentro el lunes contra el conjunto del Teléfonos. Llevan la ventaja de estar jugando en su floor y esa es la superioridad numérica q. sus panegiristas les han concedido. Pero muy bien pudiera ser que ese primer encuentro, ese debut, fuera la primera sorpresa que encuentre el equipo de Mario González, en sus aspiraciones por la conquista del campeonato senior femenino de Cuba.

MAX BAER

«MAXIE» BAER, a quien vimos caer de modo lastimero frente a los puños de «Joe» Louis, en un combate celebrado en New York, en 1935, asegura que una «revancha» entre los dos será siempre más interesante que el «bout» de Max Schmeling contra Jimmy Braddock, especialmente ahora que esta pelea ha sido «boycoteada» por los judíos newyorkinos. Baer está pesando sólo 205 libras y luce en su mejor forma... ..

GUTIERREZ II Y MENDIZABAL CONTRA OCHOA Y LA PAZ EN EL ESTELAR DE ESTA NOCHE EN EL FRONTON JAI-ALAI

Elizondo y Maguregui ganaron el segundo de ayer. En breve el partido en que jugará la famosa pareja Eguiluz y Gutiérrez. Buenos pagos anoche en el Palacio de los Gritos

El público está ya muy impaciente por saber cuando la Empresa del Jai Alai, señala la fecha para la celebración del gran partido en que ha de intervenir la famosa pareja del «Ciudadano» Eguiluz y del «Charra» Gutiérrez, que tantas muestras de ser invencibles dieron en el Frontón Jai Alai, entusiasmando en más de una ocasión a cubanos y españoles, que gozaban con sus triunfos.

No ha de hacerse esperar, será pronto el gran acontecimiento. Sólo un poco de paciencia y en breve se anunciará el día.

Es probable, casi de seguro, que sus contrarios sean tres y tres pelotaris de calibre. Esa noche ha de lucir grandioso el espectáculo, como es natural y lógico, porque entran en la batalla pelotaris de clase extra, como son Eguiluz y Gutiérrez.

ANOCHE

En el primer partido de anoche Don Lucio y don Asencio de Iturriaga, se comieron la pelota, a tal extremo que sus contrarios Recalde y Garramiola no la vieron pasar en todo el trayecto.

Lucio cada día juega más y el zaguero Iturriaga, actuó como en su mejor partido en esta temporada, habiendo trabajado en el rebote de manera insuperable.

La primera quiniela fué para Iturriaga.

En el segundo partido Elizondo y Maguregui, jugaron mucho desde el comienzo, haciendo «papilla» a Eguibar y a Paco.

Ayer no fué Elizondo el mismo del sábado que no cogía una, ahora bien no estaba Gutiérrez en la cancha.

La segunda quiniela se la llevó Elizondo.

ESTA NOCHE

Para esta noche se ha combinado un interesante programa.

RESULTADO DE LA FUNCION DE ANOCHE.

PRIMER PARTIDO

	Tantos
Lucio e Iturriaga, blancos.	30
Recalde y Garramiola, azules	15

Ganador: Blancos.

PRIMERA QUINIELA

	Tantos	Pagos
1—Barrutia.	1	8.54
2—Iturrino,	0	3.27
3—Garramiola	0	7.69
4—Recalde	0	3.49
5—Iturriaga	6	8.09
6—Lucio	0	4.66

Ganador: Iturriaga. Pagó a

8.09

SEGUNDO PARTIDO

	Tantos
Elizondo, Maguregui, blancos	30
Eguibar, Paco, azules	14

Ganador; Blancos.

SEGUNDA QUINIELA

	Tantos	Pagos
1—Egozcue,	3	3.72
2—Paco	1	7.98
3—Maguregui	1	11.17
4—Salazar	1	5.88
5—Elizondo	6	3.49
6—Eguibar	0	4.21

Ganador: Elizondo . Pagó a

3.49

PROGRAMA DE LA FUNCION DE ESTA NOCHE A LAS 8.30

PRIMER PARTIDO a 25 TANTOS: Aguiar y Solá, blancos, contra Martín y Escarza, azules. A sacar los primeros del diez y medio y los segundos del nueve y medio.

PRIMERA QUINIELA A 6 TANTOS Goitia, Mendizábal, La Paz, Gutiérrez II, Ibarlucea, Ochoa.

SEGUNDO PARTIDO A 30 TANTOS: Gutiérrez II y Mendizábal, blancos contra Ochoa y La Paz, A sacar ambos del cuadro diez.

SEGUNDA QUINIELA A 6 TANTOS: Recalde, Goyo, Barrutia, Deva, Onaindia II, Iturrino

TERCER PARTIDO a 30 TANTOS: Iturrino y Barrutia blancos, contra Onaindia II y Deva, azules. A sacar ambos del cuadro diez.

DIERON AYER EN NUEVA YORK UNA COMIDA A ED BRANICK DE LOS GIANTS

NEW YORK, enero 11. (AP)— La Asociación de Cronistas de base ball en el capítulo correspondiente a New York le dió esta noche una comida a Eddie Brannick, secretario de los New York Gigantes, para corresponder así a sus finezas durante la pasada temporada y la serie mundial.

Horace Stoneham, presidente de los Gigantes fué invitado, habiendo asistido, en calidad de invitados de honor, distintas personalidades. La comida se dió en el hotel Comodore, habiéndose leído en ella un cable de felicitación de los cronistas de sports de Cuba, enviado por Pedro Galiana, del DIARIO DE LA MARINA.

EXIJA el Suplemento en ROTOGRABADO con esta EDICION

¿SE SIENTE USTED DESGASTADO?

TOME PILDORAS

TONIFER

RODOLFO CONTRA SILVIO GARCIA, EN EL BOX, HOY

El desafío es el tercero de la serie entre el Marianao y el club Almendares

Aun cuando el club Almendares está prácticamente eliminado de la lucha por el pennant, no cabe duda que el team está representando un role importantísimo en la decisión del campeonato de 1936-37.

Contando con uno de los mejores cuerpos de pitchers del campeonato, y teniendo en sus filas players como Wells, Salazar, Cuco Correa, Davis y Mirabal, que le dan con mucha oportunidad a la pelota, los azules se están anotando frecuentes victorias en sus últimas salidas, y estos exitos, que surgen a costa de los líders, hacen variar fácilmente el estado de los clubs.

Con el Marianao

Cuando todo el mundo pensaba que el Marianao derrotase al Almendares en la serie iniciada el sábado, por ejemplo, los azules se han mostrado agresivos y el domingo entablaron la lucha apuntándose una facilísima victoria a costa del escolar Taylor. Bragaña ejecutó el pitching y eso fué suficiente para detener en seco a los Carmelitas.

Esta tarde se juega el tercer match de la serie, y si los azules vuelven a jugar con el entusiasmo del otro día, puede esperarse otra bonita exhibición. Rodolfo Fernández irá probablemente a la lomita por el team de Luque, y Silvio García pitcheará por el Marianao.

La primera pelota será lanzada a las tres de la tarde.

Tienen buen team

El Almendares tiene hoy día tanto derecho al triunfo como cualquiera de sus rivales. Y los almendaristas no tienen por qué lamentarse más de que poseen el conjunto más débil del campeonato.

José María Fernández ha perdido ya mucho de aquel brillo que hizo de él el mejor catcher de Cuba, pero, aún conserva habilidad para guiar con maestría a los pitchers. Davis es, sin discusión, la mejor primera base del campeonato. Abreu no ha inventado la pólvora, pero, los que acuden diariamente al Stadium de La Tropical, le han visto realizar muchas cogidas sensacionales y están apreciando imparcialmente su labor como primer bate del team. Wells y Correa forman una gran combinación defensiva, y en los jardines están Mirabal, Salazar y Linares, que se llevan admirablemente. Salazar ha recuperado su vista al bate. Mirabal es magnífico a la defensiva, y Linares ha hecho tantos engarces sensacionales en el right field que si le hubiesen dado 10 pesos por cada uno tendría en estos momentos una pequeña fortunita en el banco.

Y con pitching

Agréguese a todo esto que el team azul cuenta con pitchers como Bragaña, Rodolfo Fernández y Dula y llegaremos a la conclusión de que la novena tiene, en estos días, tanto chance como cualquiera de sus rivales para llevarse la decisión de un partido. Por eso esperamos ver esta tarde un desafío de interés en el ground tropicalino.

ESTADO DE LOS CLUBS

Clubs:	G.	P.	Ave.
MARIANAO	23	20	.535
Santa Clara	25	22	.532
Habana	23	21	.523
Almendares	20	28	.417
Totales	91	91	

PREPARE SUS NERVIOS!
Los demonios del timón
ESTAN AQUI

AL FIN CHOCOLATE PINARENO VA A TENER UNA OPORTUNIDAD FRENTE A UN GRAN CONTRARIO

Chocolate Pinareño, el de mejor record de los boxeadores cubanos actualmente, pero que ha estado postergado precisamente por eso, tendrá el próximo sábado la mejor oportunidad de su carrera pugilística. Baby Miller, que en la pelea más sensacional que se ha presenciado últimamente en los rings floridanos, logró derrotar al Chino Alvarez, catalogado entre los diez boxeadores mejores del mundo por los críticos de la revista «El Ring». Miller era sobradamente conocido de los fanáticos cubanos por haber derrotado en dos rounds, cuando dió su primer viaje a Tampa, a Johnny Cruz, además de la cadena de nocauts que había tejido en los mismos rounds floridanos y que el cable nos había dado a conocer oportunamente.

Chocolate Pinareño.

Aramís del Pino logró los servicios del campeón sureño, pero eran muchas las pretensiones, inspiradas en la terrible zurda de Miller, de los más destacados pesos ligeros cubanos. La oportunidad se le había presentado al vueltabajero. Pero tan pronto como se le cablegrafió a Miller cuál había sido el adversario escogido, subió el porcentaje y pidió una garantía casi prohibitiva. Al fin, el promotor, que no escatima esfuerzos para ofrecerle a la afición cubana un encuentro de altura, al par que parece que al fin ha llegado a la conclusión de que al fanático cubano a estas alturas no se le puede dar gato por liebre, cerró la negociación dando al Campeón del Sur lo que pedía. Así, pues, no tendremos que forzarnos para inflar a ninguno de los dos contendientes. Y seguro que los fanáticos cubanos que saben lo que es boxeo y que han dado últimamente las espaldas a cuantos bouts se han presentado de figuras conocidas hasta internacionalmente, esto es innegable, pero que se han inclinado abiertamente a un solo lado.

Además de este bout, que ha despertado interés positivamente, por ser una pelea natural y que promete ser una segunda edición del famoso encuentro Firpo-Dempsey, por el punch y la agresividad de ambos contendientes, Aramís presenta a uno de los boxeadores más destacados del interior: a Young González, ídolo de Placetas, en quien ven sus conterráneos una de las mejores promesas cubanas. También hará su «come-back» el valiente Kid Oliver.

El soldado Amorós, compañero de cuadra del Pinareño, se verá con José Fuertes. Posiblemente podremos dar mañana el programa completo.

EMPATA EL SAN CARLOS DESPUES DE GRAN JUEGO

Los muchachos de Luis González jugaron mucho para lograr este empate

Los muchachos que a las órdenes de Luis González defienden los colores del Club San Carlos en el junior de basket ball de la Liga Social, vencieron en el encuentro efectuado anoche a los muchachos del Colegio Presbiteriano de Güines, para lograr empatar la serie final extra para decidir el ganador en la zona habanera, que están celebrando estos dos quintetos.

Este encuentro terminó 30 por 25, y pese a haber dominado el Güines en el primer half que terminó 16 por 12 a su favor, los discípulos de Luis reaccionaron para llevarse la decisión de este encuentro, habiendo dominado mucho al Güines en el segundo tiempo, y no habiendo anotado este conjunto nada más que seis puntos en los primeros 18 minutos del mismo, mientras que el San Carlos llevaba su score hasta 29 puntos, logrando de esta manera el triunfo final en el mismo.

Mucho jugaron los boys carlistas en este encuentro, sobre todo en este segundo tiempo, para hacer posible este empate de la serie, siendo Calero los hermanos Iglesias, Ballesté y Juan Camero los más distinguidos por este team y siendo Calero el que se comió la bola durante todo el encuentro, habiéndo jugado uno de los mejores encuentros de su carrera.

Luis utilizó una nueva «formación» habiendo sacado a Ballesté en los forwards y sentando a Chano del Castillo, quinteto que entró jugando mucho y que fué el causante de este triunfo carlista,siendo Vascos otro de los que contribuyó al triunfo, pese a estar en juego muy poco tiempo.

Faltando solamente dos minutos el match se encontraba 21 por 29, y por dos goals de Polacero y Rubí fué que estos muchachos lograron nivelar más el score, no habiendo lucido el Güines como en su encuentro anterior en el cual anotaron 62 puntos, con 25 canastas, mientras que esta noche solamente anotaban 8, de las cuales dos fueron en los finales cuando ya estaba decidido este encuentro.

MAÑANA SE DECIDE

Mañana a las nueve y media se decide esta serie, jugando estos dos quintetos el game final que ha de ser el que diga cual de los dos teams ha de representar a la zona habanera en la lucha final intere-zonas con el team que resulte ganador en la zona del interior.—PICHARDO

SAN CARLOS

	Fig,	Fog,	Fc
J. Ballesté, f	3	1	2
J. Camero f	4	3	1
J. Iglesias	1	0	4
J. Iglesias, c	1	0	4
E. Calero, g	2	1	1
C. Cardoso, g	0	0	3
R. Iglesias, c	0	1	2
AA. Vascos, f	1	2	0
Totales	11	8	13

GUINES

	Fig,	Fog,	Fc
J. Hernández f.	4	0	1
E. Alemán, f	0	0	1
A. Díaz, c	2	8	2
O. Carabeo, g	0	0	2
G. Rubí, g	2	1	3
O. Díaz, f	0	0	1
R. Suárez, g	0	0	2
Totales	8	9	12

Resultado:

San Carlos	12	18	—30
Güines	15	10	25

Referee; J. Fernández.

Umpire: R. Canosa.

Anotador: B. Pichardo.

Cronometrista: J. V. Orta.

Jugado en el floor del San Carlos.

Fecha: enero 4 de 1937.

EN LAWTON PARK

Doble juego celebraron el domingo 10 del corriente.

Por la mañana, los niños del club Lancis, contra el club Laboratorio Valdés, demostrando los del Lancis una vez más su calibre y su pimienta, obteniendo su quinta victoria en 7 juegos que lleva efectuados con ellos con una anotación de 7x6.

F. Argüelles del «Lancis» se distinguió con un home run y un three base hit.

Por la tarde, el manager del club Deportivo Patria, el señor Sánchez quiso probar el calibre de sus muchachos con el Club Lancis. Ocupó el box por este el gran Moly, pitcheando con gran maestría y obsequiándolos con una lechada.

Anotación por entradas:

C. PATRIA	000	000	000	—	0	3	4
C. LANCIS	321	100	00x	—	7	5	2

JOE LOUIS NOQUEO ANOCHE A STANLEY KETCHEL

De Calabazar

Solemne toma de posesión

En pasados días, tuvo lugar la toma de posesión de la nueva Directiva que ha de regir los destinos de nuestra Asociación de Recreo, elegida por mayoría de votos entre las tres candidaturas que se presentaron.

Triunfó, pues, la número 1, como era de esperar, y en ella aparecen reelegidas, entre otras, las tres personalidades más destacadas que se distinguieron el pasado año, como son la del dinámico y constructivo presidente señor Rivero Cueto; la del insustituible secretario general señor de la Lastra, y la del no menos insustituíble tesorero señor Manuel Luces Coro.

La Directiva para 1937, está integrada enteramente, por hombres de acción, entusiastas decididos a elevar el nivel moral y cultural de la Asociación, a una altura jamás alcanzada.

El acto solemne de la toma de posesión así lo ha demostrado, concurriendo a él lo que tiene de más selecto y distinguido esta sociedad calabacena en damas y caballeros. Esa numerosa concurrencia con sus aplausos entusiastas y espontáneos, fué la que discernió el verdadero «placet» a la nueva Directiva que, desde el momento que empieza a funcionar, se ve respaldada por ese voto de confianza que le dispensa el pueblo entero representado por esa concurrencia en tan solemne acto.

Después de los requisitos protocolarios en estos casos, el Presidente electo señor Rivero Cueto, pronunció un discurso de tonos elevados y patrióticos recabando de sus compañeros de directiva y de todos los allí presentes, la unión y concordia que habrán de darle al pueblo el auge a que se hará acreedor, si todos, a una, procuran llevarlo por la senda del orden bien entendido, y del amor a lo bueno y a lo bello.

Nutridos aplausos premiaron la hermosa improvisación oral del Presidente, que fué un desborde de sinceridad y efectiva acción que ya hubo de demostrar con hechos palpables e intangibles en su corta obra de gobierno en 1936.

Acto seguido hizo entrega de los nombramientos de sus cargos a todos los que forman parte de su Junta Directiva, exhortándolos para que lo ayuden en la obra grande que piensa emprender, deseándoles felicidades en el nuevo año y muchos aciertos.

El expresidente social señor Rafael Matamoros, ahora vocal, hizo un llamamiento a la buena voluntad de sus compañeros, para que «La Sociedad» vaya derechamente y en marcha progresiva hacia la meta de la cultura y el desenvolvimiento económico. Concluyó afirmando que, la nueva Directiva alcanzará esa meta presidida como se halla por un presidente excepcional. Fué muy aplaudido.

Síguele en el uso de la palabra el señor Braña, pidiendo a sus compañeros una labor constante y eficiente en provecho de «La Sociedad» que es la genuina representación del pueblo de Calabazar, que hay que llevar siempre por la senda cultural del arte y la belleza. Muy aplaudido fué el amigo señor Braña.

En medio de atronadores aplausos usó de la palabra mi ilustrado amigo el inspirado poeta señor Ismael Hernández, que es, a la vez, nuestra primera autoridad municipal del barrio.

En términos elocuentes y efusivos felicitó a la nueva Directiva a la numerosa y distinguida concurrencia allí presente, y, aludiendo a unos lamentables sucesos producidos por esos «niños góticos» que nos trajo la última hornada de libertinaje y de licencia; ignorantes de lo que es la verdadera libertad que están envileciendo con sus actos de depravación, los flagela con el restallante látigo de su elocuencia, prometiendo que él, acabará con esa lacra social que abochorna a su pueblo querido.

Bien inspirado estuvo Ismael en su discurso que fué una dura catilinaria contra esa turba de malcriados que, desgraciadamente, no es sólo en Calabazar donde abunda. Abracé a Ismael en medio de los aplausos que con tanta justicia obtuvo.

Terminado el acto solemne de la toma de posesión, se ofreció un rico ponche-Maciá que fué servido a la concurrencia por las hermosísimas e ilustradas señoritas Gisela de la Cerda, Madel Rodríguez de Orúe, Angélica Díaz y Matilde Alvarez. Este detalle simpático y delicado obtuvo el aplauso general y la admiración de toda la concurrencia que nunca,

«viera a los caballeros
por damas tan bien servidos.»

Digo, y por Gisela y por Madel, y por Angélica y Matilde!

Fué éste un fin de fiesta sublime, encantador y poético.

Tengo que advertir que, el rico Ponche-Maciá que se sirvió, se llama así, porque ese es el nombre de su dichoso inventor, señor Arturito Maciá, hoy vicepresidente social y concejal, por Calabazar, del Ayuntamiento de Santiago de las Vegas. Dicho ponche, que no es de los baratos, supo a poco, y este detalle encantó, aun más, a su inventor al que también llaman cariñosamente, «El Callao de Lima».

He aquí, ahora, los nombres de los que integran la nueva Junta Directiva de «La Sociedad» elegida bien se puede decir que por unanimidad:

Presidente: señor Jesús Rivero Cueto; Vice primero: señor Arturo Maciá; Vice segundo: señor Miguel Delgado Marrero; Secretario General: señor Manuel de la Lastra; Vice: señor Humberto Arco González; Tesorero: señor Manuel Luces Coro; Vice: señor Gómez de Garay; Director: señor Armando B. Prats; Vice: señor Avelino Fraga; Contador: señor Manuel Luces Salcido; Vice: señor Gabriel Ferrer Terradas; Vocales: señores Rafael Matamoros, Ledo. señor Domingo García, Antonio González, Arnaldo de la Cerda, Victoriano González, Luis Mosquera, Casimiro Ochoa, Bernardo Vichot. Suplentes: señores Raúl Flores de Apodaca, Cándido Camps, Domingo Corbo.

A tan prestigiosa agrupación social felicita calurosamente este corresponsal, deseándole un próspero y feliz Año Nuevo de 1937. Sois buenos todos; y, ahora, parodiando a Nelson en Trafalgar, os diré: «La buena sociedad de Calabazar, sin «niños góticos», espera que cada uno de vosotros cumpla con su deber».

Así, pues, manos a la obra.

Narciso de Pazos

Una verbena para recaudar fondos y destinarlos a un hospital en San Cristóbal

SAN CRISTOBAL, enero 11. DIARIO. Habana.— Citados por el capitán Castillo, Jefe del Puesto Militar de esta localidad, concurrieron al cuartel numerosas personalidades, entre ellas profesionales, comerciantes y autoridades militares y civiles.

El doctor Aníbal habló en nombre del capitán Castillo, explicando que la reunión tenía por objeto pedir a todos, cooperación para la próxima verbena que ha de celebrarse en este pueblo los días 31 y enero y primero de febrero, en pro de un hospital que ha de construirse en este pueblo. Todos los asistentes a la reunión acogieron con gran júbilo la petición hecha por el capitán Castillo. El señor Laureano Méndez pronunció un elocuente discurso elogiando la obra que ha de verificarse en bien del público, enalteciendo cálidamente al coronel Batista y al capitán Castillo, recibiendo numerosos aplausos de los allí reunidos. COSTAL. Corresponsal.

H A B A N E R A S

LA MODA ACTUAL

MODELOS DE HOLLYWOOD

Este elegante abrigo que tanto le favorece a la rubia estrella de cine Jean Harlow se confecciona por la parte de arriba, incluso las mangas, de piel de cordero llamada «caracul» y en la parte inferior de paño negro. Debajo lleva falda con pliegues invertidos y blusa de lamé gris azuloso. El sombrero, estilo turbante, es de fieltro negro. (Foto Acme-Editors Press)

EL EXITO DE UNA TIENDA

Durante la celebración de las fiestas efectuadas en los pasados días que, con tanta animación ofrecieron en casas suntuosas, clubs y demás lugares, con motivo de las Pascuas y Año Nuevo, se ha notado con gran complacencia por parte de la sociedad, que las telas, adornos y confecciones de los distintos departamentos de **El Encanto** llamaron poderosamente la atención.

Por todas partes donde había una mujer elegante no tenía que preguntarse por quien estaba vestida ni en que lugar adquirió la tela o los accesorios de su toilette, conociéndose que todo era de **El Encanto**, la casa especial de las elegancias y modelos.

NOTAS DE PARIS

Para la próxima temporada saldrá, de entre sus pieles y terciopelos, una mujer nueva, fresca como una flor silvestre, con fruncidos y vuelos que le darán feminidad siendo sin embargo su aspecto más bien sutil y alado donde el couteurier, en su papel de florista de moda, se ocupará de formarla

Mainbocher va al frente de los que presentan modelos vaporosos y delicados, encontrando siempre manera de ponerles vuelos a todas clases de trajes igual en los de tarde como en los de noche. No titubea en adornar trajes de crepé estampado con vaporosos vuelitos en forma de pétalos y aumentar el ancho de los hombros de sus trajes de punto o tul con vuelos espumosos. En un éxtasis ultra-romántico, coloca hilera tras hilera de vuelitos corrugados en las solapas de un redingote para de noche de satín cloqué laqueado amarillo, sobre un traje de chiffón también amarillo recordando este ensemble la fragil belleza de una amapola de California.

Mientras que esos modelos vaporosos de Mainbocher son de un diseño complicado en apariencia, en realidad son de gran sencillez. Un traje de chiffón estampado tenía el escote adornado con un vuelo que rodeaba la garganta y cubría los hombros, la falda tenía seis vuelos en forma de concha y otro pétalo fruncido arriba de manera que formaba un triángulo. Otro modelo es de tul verde con un peplum fruncido muy engomado en la cadera, acentuando la esbeltez de la falda larga. En la cintura tenía un corsage de flores blancas con hojas verdes. Otro modelo de Mainbocher es a la manera de traje sastre de primavera. El suit es de lana transparente azul oscuro terminado en el borde de la falda y mangas con vuelitos muy estrechas y dobles de tul del mismo tono. Un jabot muy rizado de tul llena el hueco entre las solapas y para completar el efecto tiene un pañuelo de tul en el bolsillo en la cintura. Muy nuevo es el abrigo-bolero de Mainbocher, es de largo completo y por delante el corte es como el chaleco de un traje de etiqueta La parte de la falda que cruza sube más arriba de la cintura y la parte de arriba del abrigo es en forma de bolero que queda abierta dejando ver el traje. La blusa por delante está adornada con pétalos y en el borde de la falda, de unos modelos originales blanco y negro o gris y carmelita, llevaba el abrigo de franela gris, siendo el traje de crepé carmelita con óvalos azul oscuro.

TELAS FRANCESAS

Acaban de llegar las nuevas lanas francesas que tanto éxito tienen en los modelos de las grandes casas donde se advierten verdaderas maravillas en lanas suaves.

Este material ha llegado a su mayor éxito compitiendo con las sedas, encajes y tules hasta para los vestidos de noche, que se confeccionan en estilos lisos Directorios y de líneas modernas.

La Elegante, de Galiano 64, acaba de recibir un surtido de lanas francesas muy propias para trajes de tarde, noche y abrigos, encontrándose en la nueva colección preciosos tejidos que permite la confección de esos modelos de París que tanto celebramos.

A UN AMIGO

Todas las predicciones de estos días
anuncian para Cuba una fortuna;
nada de malestar, dice ninguna
y todas vaticinan alegrías.

Nada triste mencionan de las penas
que soportan los pobres, desdichados;
esos que viven al trabajo atados,
soportando del hambre las cadenas

Nada nos dicen del amor sincero,
que es noble condición de los humanos;
del amor fraternal entre cubanos,
que para bien vivir, es lo primero.

No nos dicen qué Dios es lo Supremo,
que nos sobra el orgullo y vanidad;
y que nunca se tiene libertad
si se vive en licencia hasta lo extremo.

ANONIMO.

Enero de 1937.—

REGALOS ELEGANTES

Las flores constituyen el regalo más distinguido que puede hacerse lo mismo a una señora o señorita en su santo que para cualquier motivo donde se tenga la obligación de un cumplido.

Cuando se desee un cesto, **corbeille** ramo sencillo, caja o **corsage** de las flores más finas que se cultivan en cada estación, pídalas a los teléfonos F4338 F2514 o F5824 donde le servirán inmediatamente su encargo, de la mejor forma y dentro de los precios más evonómicos.

MENU DEL DIA

Almuerzo	Comida
Fruta bomba helada	Grape fruit
Pisto. Arroz blanco	Puré de vegetales
Souflée de pescado	Croquetas de langosta
Costillitas fritas. Ensalada	Pollo grillé. Ensalada
Queso crema con mermelada.	Cake de chocolate

RECETAS DE COCINA

Crema de limón

Se baten seis huevos agregándoles poco a poco una libra de azúcar, el zumo de un limón verde y la cáscara rallada de otro más. Se echa en una palla al fuego revolviéndose sin parar hasta que hierva, entonces se baja y cuando está frío se rellenan o cubren los cakes o bizcochos.

M. R. de FONTANILLS.

COMITE PARA LA ABOLICION DE LOS CENSOS

AGUACATE, enero 11. DIARIO. Habana.—En el salón de la Cámara Municipal se reunieron hoy propietarios y agricultores, con el fin de constituír un comité pro abolición de los Censos. En dicha reunión estaba presente el Representante a la Cámara, José Manuel Castillo. Fueron nombrados Presidente y Tesorero, respectiamente, los señores Belisario de la Noval y Aurelio Revilla. Hicieron uso de la palabra varios miembros de la mesa, a los cuales se les tributaron nutridos aplausos. Los asistentes al acto cursaron telegramas al Coronel Batista y al Comité Central. FDEZ. HOYOS. Corresponsal.

AUTOMOVILES CIRCULADOS

Por transitar con exceso de velocidad fueron circulados ayer por la Policía, los vehículos siguientes:

Primera Estación: ómnibus 679.

Segunda Estación: 31,457.

Sexta Estación: 76,287 y 37,890.

Séptima Estación: 34,366, 69,449, ómnibus 323 y166.

Octava Estación: 37,797 y 69,927.

Oncena Estación: 13,541, 14,627, 15,190, 15,923, 31,683, 37,781; ómnibus 153, 208, 217, 314, 357 y 404.

Duodécima Estación: 12,178.

Décimacuarta Estación: 10,807, 75,030, 11,330, 63,821, 12.966, 14.266, 10,606, 17,591, 26,733; ómnibus 841; 15,707, 34,662 y 14,266.

V I B O R E Ñ A S

Señora Hortensia Ramos de Franca

Con doble motivo es mi felicitación a tan apreciable dama, por encontrarse ya en su hogar, después de su laborioso alumbramiento, y por haber celebrado ayer sus días, siendo objeto de incontables demostraciones de afecto por parte de sus relaciones sociales, que muchas cuentan Hortensia y su esposo, el servicial amigo Ramoncito Franca, ex-secretario del Correccional de la Sección Quinta.

Y con el sincero afecto que profeso a Hortensia y a Ramoncito les reitero mi saludo y felicitación muy expresiva.

Señorita Hortensia Tapia Columbié

Una linda y muy graciosa figulina, hija de mis distinguidos amigos los esposos señora Elvira Columbié y el ingeniero jefe del Negociado de Ingeniería Municipal en Obras Públicas, mi buen amigo Ramón T. Tapia.

Tan admirable flor-sonriente, Hortensia, celebró ayer sus días y era ella, entre las muchas flores que recibió, la más preciada.

No es tarde mi saludo y felicitación, y sincera y expresiva se la dedico a esta bella princesita en el hogar de los esposos Columbié-Tapia.

Señora Benita Sierra de Caballero

Celebra hoy sus días tan estimada amiga, joven esposa del cumplido convecino y servicial amigo señor Miguel Caballero, alto empleado de la Secretaría de Gobernación desde incontables años.

Muy presente la tengo, y le deseo las mayores prosperidades y el más feliz día.

Boda Notarial

Se efectuó el domingo ante el notario público doctor Luis de J. Muñiz Pérez.

Eran los novios la bella y distinguida señorita Elvira Santaballa y Dovale y el apreciable doctor Rubén Arango Suárez, perteneciente a la consultoría de la Secretaría de Hacienda.

La boda católica será el próximo jueves día 14, a las nueve y media de la noche, en la iglesia parroquial del Vedado.

Los felicito y les deseo la más dichosa vida en su nuevo estado.

En Memoria del Hermano Robustiano

En la capilla de los Hermanos Maristas, mis bondadosos amigos, se celebraron en la mañana de ayer solemnes honras fúnebres, en sufragio del alma del que por algunos años fué su muy querido director en el Colegio Champagnat, reverendo hermano Robustiano, al que estaba unido por una fraternal amistad.

Dicha capilla resultó pequeña para contener a las numerosas familias que asistieron, así como a los ex-alumnos y actuales alumnos, pues aunque amante de la disciplina el inolvidable hermano Robustiano, era poseedor de un noble y bondadoso carácter , con el que se ganaba respetos y afectos.

¡Siempre será recordado quien tan inesperadamente nos dió su último adiós, apenándonos muy intensamente!

¡En el seno del Señor deseo el eterno descanso de su alma.

Don Manuel Carrerá Sterling

Un viejo, respetable y querido amigo, que por muchos años residió entre nosotros.

En avanzada edad ha pagado su tributo a la tierra, yendo a ella el domingo, fecha en que se le rindió un sentido y último tributo a su memoria.

Fué el pobre Don Manuel el primer secretario de Comunicaciones, pues el inolvidable presidente Don Alfredo Zayas creó esa Secretaría para él, que dió pruebas a Don Alfredo de su ejemplar fidelidad y adhesión.

A su viuda, la distinguida dama Clotilde Delgado, e hijos Graziella, Eulalia, Edelberto y principalmente Raúl, hago constar la sincera expresión de mi más sentida condolencia.

La Gran «Zambra Viboreña»

Una vez más advierto que la directiva de Pepe Davis y secretario Pepe Regateiro de la Asociación ex-Alumnos de «El Infantil», cumplirán el acuerdo de sólo conceder un determinado número de invitaciones.

Así, dejo dicho que no las soliciten «mañana», sino hoy mismo, pues se agotan, y entonces no habrá una más, ya que se desea la mayor comodidad de los que asistan.

Los billetes de caballeros también en la Secretaría.

Club San Carlos

Confirmado quedó mi augurio.

Pues viióse el elegante palacete de la Avenida del Presidente Gómez favorecida con la presencia de numerosas familias, que de la más deliciosa tarde bailable disfrutaron, hasta cerca de las doce de la noche, siendo incontables las parejas.

La siguiente relación de nombres de las figulinas confirmará una vez más lo anticipadamente dicho:

Un gentilísimo grupo formado por Carmita y Lila Martínez, Elsa Adán, Raquel y Ofelia Viamontes, Aida y María Parnás, Gloria Díaz Oñate, Mercedes y Otmara Masfera, Carmita y Chitica Cabrera, Chiquitica Vélez, Zeida Leiva, Dulce María Ramos, Conchitica y Gracielita Martínez Cañas, Cuquita Campos,

Teté Hernández, Andreína Hernández, Laudelina Villate, Margot Anceaume, María Calero, Lina y Montica Escarpenter, María Antonia Franca, Conchita Blanco, Caridad y Herminia Brignadell, Julia, Raquel y Emilia García.

Caridad, Ada y Carmen Febles, Mirtha Triana, Amparo Dueñas, Mercedes Alonso, Hilda Senra, Amelia Moreno, Carmen Rodríguez, Cary Arregui, Eva Almeida, Pilar Piñón, Hortensia y Sarita Sabater, Leticia González, Mirella Martínez.

María Antonia Díaz, Zeida de León, Mercedes D'Angelus, Aida Fernández de Lara, Mercy Pérez, Estela y Rosita Morera, Altagracia Reyes, Sarah, Eugenia y Carmita Collazo, Estrella Día, María Antonia Reyes Gavilán.

Fina, Angelita y Estela del Castillo, Adelina Alcalde, María Menéndez, Laura del Blanco, Cuquita Masjuan, Judith Cueto, María Teresa Ferrer, Virginia Torres, Luz María Moreno, Lala García, Irene Verdazco, Graziella Ruiz, Piedad Miranda.

Amparito Ruiz, Raquel García, Mercy del Valle, Hilda y Zilia Viera, Angela Roselló, Josefina Nuevo, Emelina, María y Renee Pérez, Dulce María Capó, Martha Fernández, Angela Branly, Hortensia y Conchita Lancatón, Conchita Larrinaga.

Hilda Tarafa, Josefina Martínez Alemán, Anita y Lucy Rosado, Kentucky y Pucha Vázquez, Olga Bugallos, Olga Dubf, Dota Armand, Pura y Conchita Alvarez, Josefina Gómez, Dora Sariol, Teté y Emérita Canto, Nena Olivera.

Nenina Benino Fox, Olga Gravas, Blanca Seoane, Matilde Jardines, Bebita Torres, Marina y María Antonia Fernández, Magdalena Carreras, Mercy del Campo, Isabel Suárez, Rosita Iglesias, Georgina González, Aida Yañez.

Loló y Georgina Antigas, Dolores Martínez, Amparito Lorenzo, Hilda López, Purita Peláez, Angela Rogers, María y Martha Gómiz, Mercy Lavín, Natalia Villar, Alicia de los Ríos, Esther Suárez, Alejandrina, Evangelina y Oselia de las Yeras, Mac Ruth Jonhson, Carmen y Mercy Arrugaeta, Noemí Damas, Delia y Aida Tarafa, Luisa Cuervo...

Y todas esperan, como la más agradable repetición, la próxima tarde.

Urbano del CASTILLO.

M A T A N C E R A S

María Teresa López Sanz

En los quince.

Surge a la primavera de la vida con todo el perfume de sus abrileños tres lustros, la encantadora jeune fille con que se engalanan las «Matanceras» de hoy.

Tan culta como simpática, tan inteligente como buena, María Teresa López Sanz es una de las más gentiles vecinitas de ese quartier de Bellamar, que es el del cronista.

A las dotes físicas que la adornan, hay que sumar las prendas morales que enjoyan su alma de tan lozana fragancia, y hay que destacarlo entre otras muchas galas que la acompañan a su seducción, su gran afición a la música, y su bien probado talento artístico.

La señorita López es una violinista que domina en todos sus secretos el arco, y como a él dedica una constancia digna de loa, llegará a triunfar entre los Brindis de Salas, entre los White, los Diago y los Lamothe.

A tus pies, charmante.

Octavio Serra

De alta.

Abandonó el domingo la clínica «Matanzas», donde se sometió a la apendiceptomía, el estimado caballero que es alto empleado de la Audiencia matancera. Restablecido de un todo, ha vuelto a su hogar de la Calzada de General Betancourt, donde, dolientes y sin consuelo, lloran la pérdida del hijo amado, del infortunado «Tatín», sus padres políticos, los esposos Alberto Schweyer Hernández y Emelina Deweis.

El Parque Matanzas

El más bello de Cuba.

Se inaugurará oficialmente el 31 de enero, como marco a la gran verbena, a la brillantísima feria que allí organiza el comité local de la Corporación Nacional de Asistencia Pública, que preside la señora Violeta Salvador de Pérez Arocha.

Se iluminará por primera vez ese parque gracias a la gentileza de la Compañía Cubana de Electricidad, que sin reparar en gastos y en sacrificios, hará para esa noche una fastuosa iluminación.

Cientos de miles de bombillos de colores, los mismos que utilizó el cuartel «Agramonte» el pasado 4 de septiembre, con potentes focos y reflectores, convertirán aquel bellísimo sitio en algo fantásticamente hermoso.

Comenzará el programa de esa feria-verbena desde las ocho de la mañana, con una misa de campaña que se dirá en la rotonda central del gran parque, y quedarán abiertas después todas las diversiones, todos los atractivos y todos los alicientes que con afán desusado e inigualado entusiasmo preparan las señoras y señoritas que forman el comité.

Unos concursos hípicos, entre civiles y militares, se llevarán a efecto en la soberbia pista que está en el tercer plano de ese parque. El teniente Valle ha quedado encargado de la organización de estas carreras de caballos, de los torneos de argollas, de las justas de cintas, etc. Corresponde este número, que será en horas de la mañana, antes del almuerzo, al comité de Versalles, que presiden las señoras del doctor Pérez Jorge, la del comandante Guerra y la del presidente del Rotary, Cotilla.

Al mediodía habrá un juego de base ball, en el diamante de dicho parque, entre una novena de Hershey y otra de la localidad.

Y por la noche, desde las ocho, el baile con las dos mejores orquestas de Matanzas, la de Aniceto Díaz y la de Rafael Somavilla.

Habrá, además, en horas de la tarde y del mediodía, concurso de patines para los muchachos, con otros mil juegos.

Y desde las ocho de la mañana estarán abiertos los distintos kioscos, muchos de los cuales, como el del comandante de la Marina, José A. Rodríguez, que simulará un castillo, tendrán su conjunto musical para que pueda bailarse allí durante todo el día.

El kiosco de la señora de Landmann, Rosita Ulmo, que es el que patrocina la Compañía de Jarcias, tendrá también un son e imperará asimismo el baile allí. El barrio cubano, algo netamente criollo, donde habrá cantadores y guitarristas, bailadores de zapateo, etc., tiene contratado un sexteto que es obsequio a ese barrio de sus tres presidentas: las señoras de Amézaga, de Bretos y de Taquechel. Se expenderá allí toda clase de fiambres, golosinas, bebidas, café, tabacos, etc. La esposa del presidente de la sociedad «La Unión», María Josefa Hernández, tiene a su cargo la organización de un kiosco que se denominará «Miscelánea», y en el que habrá cuanto pueda aspirarse en una fiesta de esa índole.

El ron «Yucayo», la industria matancera por excelencia, ofrecerá por manos de lindas muchachas y gentiles damas, esas «medias líneas» que son hoy favoritas en todos los bares de la República. Bocaditos, sandwichs y todo cuanto puede acompañar a un aperitivo tendrán en ese kiosco.

Al centro del primer plano del parque se situará la tómbola que preside la señora del alcalde, Tulita Gómez de Casas. Llamará la atención este kiosco, porque tiene en proyecto la primera dama de la ciudad tantas y tan felices iniciativas que estamos seguros de su triunfo.

La Compañía Cubana de Electricidad ha ofrecido poner también un kiosco, y otro la Colonia Coreana de los Campos Henequeneros.

Pero la más importante de las organizaciones de esta verbena es la que está bajo la inmediata dirección de las señoras Pérez Arocha, de Bustamante y de Caraballo: el restaurant, que servirá almuerzos y comidas con espléndidos menús a ínfimos precios. Auxiliarán a la esposa del jefe militar del Distrito, y a la de los capitanes antes mencionados, numerosísimo grupo de damas y señoritas pertenecientes al Comité de Matanzas.

Los que así lo quieran podrán desayunar allí también, porque, como digo anteriormente, desde las ocho de la mañana se espera que todas nuestras familias se trasladen al parque, para disfrutar—como en aquellos inolvidables días de Monserrat—de un completo día de romería.

Costará la entrada al parque cinco centavos, según se acordó en la junta del pasado domingo, y los precios en todos los kioscos han de ser los mismos que rijan en cualquier café de la localidad, o más baratos quizás.

Antes que se haya comenzado a pedir al comercio y a nuestras familias para esta verbena, se han recibido ya, espontáneamente, ofertas como la de la Compañía de Hielo de los Molinos, cuyo administrador, el señor Guastella, visitó al jefe del Distrito Militar prometiéndole todo el hielo que sea necesario para ese día del domingo 31 de enero.

La Compañía del Tranvía mantendrá el servicio de carros hasta que se termine la verbena; así que los que de Versalles, de Pueblo, la Playa y los mismos vecinos de Matanzas, podrán, a una cuadra del parque, tomar los tranvías que los dejarán en sus barrios respectivos.

Las bandas del Municipio y del regimiento «Plácido» ofrecerán retretas, una por la mañana, después de la misa de campaña y la otra por la tarde, después del desafío de base ball.

No faltará, como es natural, y como ya se ha anunciado en la Habana, en Camagüey y otras poblaciones de la isla, el concurso de las compañías cerveceras, y «La Tropical», «La Polar» y «Hatuey» levantarán allí sus pabellones.

Como la fiesta es al aire libre—como aquellas de Monserrat—habrá dos grandes naves enguanadas, con capacidad para más de mil personas cada una, donde se servirá el almuerzo y se podrá refrescar bajo sombra.

La Casa Skidmore es de las que también se ha adelantado a ofrecer al comité su concurso donando dos gomas, una al kiosco de la señora de Landmann, y otra al de la señora de Pérez Jorge, las que se sortearán, pudiéndose obtener éstas por sólo un real.

Mesas de dominó y otros entretenimientos serán convenientemente distribuídos para deleite de los fanáticos del juego.

Se organizará también un concurso de belleza, eligiéndose allí mismo la reina, que será coronada en el baile de la noche.

Y como complemento diré que las señoritas que estén al servicio de los kioscos vestirán todas originales y pintorescos trajes.

En suma, que la inauguración oficial del parque «Matanzas», el día 31 de enero, ha de llenar una de las páginas más hermosas del historial yumurino.

Nunca, nunca antes se había organizado aquí una fiesta de los altos vuelos de la que hablo en esta nota, ni se recuerda tampoco, desde que se aboliera aquella tradición matancera de las romerías de Monserrat, un programa que atrajera al público desde la mañana a la noche, con atractivos tan poderosos como los que he mencionado anteriormente.

Carreras de caballos, juego de base ball, bailes y los otros mil números que figuran en el programa, tendrán derecho a disfrutar todos cuantos entren en el parque y allí pasen el día.

Y si sumamos a esas diversiones, la satisfacción que tienen que sentir cuantos hasta allí lleguen ese último domingo de enero, sabiendo que el dinero que se recaude será para mejoras de hospitales, de asilos, de creches e instituciones de Caridad, hay que presumir que nadie, nadie dejará de asistir a la Gran Feria Verbena que en Matanzas, organizan con la señora de Pérez Arocha, las más encumbradas damas de nuestra sociedad y nuestras más bellas señoritas.

No hace dos días aún, publicaron los diarios todos de la Habana, el reparto que esa Corporación Nacional de Asistencia Pública, hizo entre Asilos, Creches y Casas de Beneficencia de la República, y a la Provincia de Matanzas, tocó una suma que se eleva a algunos miles de pesos. Solo tres instituciones de esta ciudad obtuvieron más de tres mil pesos: El Asilo Santa Ana, el Asilo Casals y la Casa de Beneficencia.

La realidad pues, no puede ser ni más tangente ni más verdad.

En «Sauto»

Gran noche la de hoy.

Ernesto Lecuona, el genial compositor, el consagrado pianista, el musicólogo que tan aristocráticamente elevara a rango tan brillante la canción cubana, se presenta esta noche en la escena de nuestro magno Coliseo, con un conjunto de artistas, que por sí solo dicen todo cuanto intentara decir de esa fiesta mi humilde pluma.

La orquesta Habana, no oída aquí nunca, con valores tan positivos del bell canto, como Tomasita Núñez, Rita Montaner, Zoraida Marrero, Graciella Santos, Mercy Callejas, Lina Junco, y virtuosos como Virgilio Diago, Roberto Ondina, Sarah Justiz, cubren un programa que por sus dimensiones, y por su valer, asegúrase puede que no se ha ofrecido nunca a nuestro público.

Pero Lecuona, es así.

Se da todo, o no dá nada.

Y para esta tierra que es la suya el Príncipe de la Canción Cubana, ha querido ser espléndido, como cuadra a su gran nombre a su gran talento y su inigualada inspiración.

En «Sauto» es la cita esta noche de nuestra gente bien, de cuantos aquí valen y son prestigios de la Atenas.

Una boda el domingo

De grandes simpatías.

Tuvo efecto en horas de la mañana del pasado día diez, en la Beneficencia y en el más amable y más grato ambiente de familiaridad.

La señorita Nina Aragón, cuya juventud se ha deslizado bajo aquellos techos acojedores de la Institución que fundara Don José María Casals, unió sus destinos a los de un muy apreciable caballero, perteneciente al comercio de esta plaza, el joven Manolo Fernández.

Trajeada de azul, portando un bello ramo del jardín «La Rosa», que era ofrenda de la Logia Juventud y Progreso, llegó la encantadora desposada, ante el Notario doctor Averhoff, que sancionó en nombre de la Ley, aquel romántico idilio.

En calidad de testigos suscribieron el acta matrimonial, el doctor Miguel A. Beato, Presidente de la Junta de Patronos de la Beneficencaí, y padre espiritual de aquella pléyade de flores que como el jardinero de Amores y Amoríos, cultiva con esmero, para hacer de ellas, madres que dignifiquen a la Patria, reinas que perfumen los hogares que creen, y hadas de bondad y de dulzura que como Nina Aragón, iluminen corazones como el de Manolo Fernández.

Con la misma pluma que se firmara el acta de fundación de aquella Santa Casa, rubricaron los ya hoy esposos Fernández-Aragón, sus juramentos de amor, pluma que donó el Apóstol Casals a la primera Directora de la Beneficencia, Doña Juana Burne, y que ésta legara a la casa para sus más grandes y trascendentales actos.

Con los esposos Beato-Núñez, prestigiaron esa boda, los miembros de la Junta de Patronos de la Institución y sus familias, a los que se les ofreció, así como a las asiladas allí, un lunch exquisito.

La venturosa pareja fijará su hogar en Matanzas, en un coquetón nido que ha sido alhajado con gusto y confort.

La última nota

Para una enhorabuena.

Al doctor Luis Trelles Boissier, que acaba de ser designado Jefe de los Inspectores del Fondo Especial de Obras Públicas de la Secretaría de Hacienda, en la Zona de Sagua la Grande.

Designación acertada que recae en hombre de los personales méritos y de la inmaculada ejecutoria, de quien descendiente en línea directa de ese gran bibliógrafo de Cuba Carlos M. Trelles y Govín, que tiene por norma como tiene por divisa, la honradez exaltada a su más alto grado, y la escrupulosidad y la pulcritud en todos los actos de su vida.

Al frente hoy de ese Departamento del Fondo Especial de Obras Públicas, el doctor Gerardo Barrera y el señor, Isidoro Huete, hombres de toda la confianza del Ingeniero Montoulieu, son funcionarios que se han forjado en aquellas Oficinas, desempeñando desde los más modestos puestos, hasta los de la elevada jerarquía que ocupan en la actualidad.

Del doctor Barrera puede decirse que lo sorprendió su juventud en ese Departamento de las Finanzas de Cuba, donde desde hace años trabaja, y donde ha ido escalando palmo a palmo las posiciones que por su talento, su probidad y su pericia ha obtenido como ascensos en premio a su laboriosidad.

De Huete hay que reconocer que son pocos los valores que como él, se han sabido conservar incólumes, inhiesto el penacho de su honorabilidad, en las distintas tristísimas etapas que hemos atravesado de algunos años a la fecha.

Con mi felicitación a Trelles Boissier, por su nombramiento, va la que hacemos llegar también a los señores Barrera y Huete, que tan inteligentemente están seleccionando el personal que ha de dar impulso y auge a las rentas públicas de la nación.

Manolo JARQUIN.

ESCANDALO

El vigilante 1816, Demetrio Valdés, de la Segunda Estación, arrestó a María Hernández Rodríguez, de 23 años y de Habana, 170, y Zenaida Reyes Bachiller, de 22 años y de Santa Clara, 20, por haberlas sorprendido cuando en el domicilio de la última reñían y formaban un fuerte escándalo, habiendo sido asistidas ambas de lesiones leves.

R E G L A N A S

Para la Víbora

La ciudad nueva.

Como le bautizara el muy querido y leído compañero Urbano del Castillo.

Ha trasladado su residencia, un matrimonio altamente estimado en nuestra mejor sociedad.

Me refiero a la bella y gentilísima señora Carmita Roig de Candela y el muy apreciado amigo y prestigioso médico doctor Hilario Candela León.

En la casa número 96 de la calle San Anastasio entre Milagros y San Francisco, han quedado instalados desde la pasada semana.

Encargo tengo de así hacerlo saber a sus numerosas amistades.

Lo que muy gustoso cumplo.

Toma de posesión

De la nueva directiva.

De nuestro cubanísimo Liceo de Regla.

Se efectuó el pasado domingo, con extraordinario entusiasmo.

Vicentico Lamelas, presidente saliente y uno de los miembros más queridos de la más cubana de todas nuestras sociedades, hizo entrega a otro liceista cien por cien: Jesús Lago Lunar, de la presidencia social.

Se brindó, en ese hermoso acto, por la prosperidad del Liceo.

Y por los futuros éxitos de la nueva Directiva.

A la que envío mi felicitación.

Y cooperación.

Cumpleaños

De una simpática niña.

El pasado sábado y entre besos y congratulaciones, cumplió sus primeros dos años de edad la linda niña Lilia Muñoz Snowall, hija amantísima de los apreciados esposos Josefina Snowall de Muñoz y Fernando Muñoz.

Aunque tarde, reciba mi felicitación.

Y enhorabuena.

Simpática fiesta

En honor de una linda señorita.

Atractiva y gentil.

Me refiero a Zenaida Gil Brito.

Candidata oficial de la Asociación Ex-alumnos de Regla, al Concurso de Simpatía del periódico «Boletín Municipal», de Regla.

Ante una enorme concurrencia reunida en la casa Máximo Gómez 74, tomó posesión la Directiva del Comité de Damas que patrocina su candidatura.

El programa desarrollado fué el siguiente:

1—Apertura del acto por el maestro de Ceremonias señor Zahonet, quien explicó ampliamente la importancia de esa reunión.

2—Presentación de la señorita Marta Ferrer Font, ex-alumna de Regla y candidata al certamen de belleza de «El País».

3—Presentación de la candidata señorita Zenaida Gil Brito, quien agradeció con bellas frases, la demostración de afecto y simpatía que se le tributaba.

4—Lectura del acta de la formación del Comité Pro-Zenaida Gil Brito, por el joven Angel Arocha.

5—Toma de posesión de la siguiente directiva del Comité:

Presidenta: señorita Xiomara Castellar Sosa.

Secretaria de actas: señorita Carmita Gómez.

Secretaria de correspondencia: señorita Onelia Rodríguez.

Tesorera: señorita Emma Núñez

Vocales: señoritas Esperancita Méndez, Miró, Mercedes Morales, Sara, Delia y Alicia Hernández

SE ENTREVISTARA HOY, CON EL DR. LAREDO BRU, EL EJECUTIVO PROVINCIAL DEL P. U. N. ORIENTAL

Presididos por don «Pepe» García Portelles visitará hoy al Jefe del Estado el Ejecutivo punista de Oriente.—Anuncia el Senador Caiñas que el Sorteo será tratado en el Senado, en cuanto reanuden sus labores.—Las carreteras de Rodas a Cienfuegos y de Santa Clara a Manicaragua.—Justo Luis del Pozo en Pinar del Río.—Gremios obreros de Cienfuegos se interesan por un sorteo extra.—Los montalvistas de Las Villas saludan a su líder.—José Manuel Castillo y el auge de nuestra agricultura.—Américo Portuondo habla del Acueducto de Santiago.—Próximamente se reunirán los representativos del PUN habanero.—Los Unionistas Cubanos.—Pruneda retira su aspiración.—La familia de los Maceo en Palacio.—Frank Carrillo posible Jefe Provincial cenedista villareño.—Sintéticas del Congreso.—De Política menuda.—Otras notas

La costumbre del Cocktail no es más que un racket organizado de las mujeres para trasquilar a los hombres

La sed de la mujer americana juzgada por un americano. Un Niágara de licor que ellas no pueden soportar y los hombres no pueden pagar

Por BOB DAVIS

Por mucho que se queje parte del pueblo norteamericano del New Deal y de lo que llaman la infiltración de las teorías comunistas, mucho más alarmante me parece el problema de qué hacer con las mujeres de los Estados Unidos que descartando las sabias costumbres de antaño se pasan la vida remojándose las amígdalas con «highballs» y «cocktails», a costilla de los infelices hombres de este país.

Desgraciadamente ya ha pasado para siempre aquella época en que se veía muy mal que una dama acompañara a un señor a una cantina para saciar la sed y aprovecharse de los fiambres y golosinas que se ponen a la disposición de los que pagan la cuenta. Es más, la mayor parte de estas damas a la moderna se muestran muy indispuestas a retirarse de la lid mientras le quede un centavo al hombre que la acompaña.

El mejor sitio para estas emboscadas amazónicas contra el enemigo común, que es el hombre, es a bordo de un buque en que viajan excursionistas. En un ambiente como éste en el cual predominan la frivolidad y la alegría, todo escrúpulo en cuanto a los excesos alcohólicos parece que se tira por la borda, convirtiéndose las mujeres en una especie de esponjas que absorben todo el líquido embotellado de a bordo—sobre todo si hay un jovencito ricacho que dé una fiesta para mostrarse hombre, sin darse cuenta de que así comienza a ser víctima de las mujeres bebedoras.

Lo que hacen hoy día las «chicas» —de dieciocho hasta sesenta— es semejante a lo que motivó hace cincuenta años en los Estados Unidos aquellas famosas y melodramáticas cruzadas contra la bebida, época en que los hombres de propensión aprovechadora se apoyaban contra el bar y acariciaban cariñosamente el vasito de licor siempre que hubiera alguna persona magnánima, o tonta, que lo convidara. Al principio sólo ocurría esto entre hombres y el que abusara de dicha generosidad bien sabía lo que le esperaba. Entonces las mujeres, emancipadas políticamente, se figuraron que también les correspondía ese alto privilegio de los hombres, plantándose en los bars al lado de los hombres a la vez que reclamaban la impunidad de las faldas.

El resultado de todo esto fué la reacción puritana que impuso la Ley Seca, medida anti-económica y estúpida que hizo prosperar a los contrabandistas y toda otra clase de delincuentes y que dió motivo a que el mundo entero se riera del bien intencionado pero ingenioso pueblo norteamericano. Fué en esta época por cierto que las damas y damitas de este país aprendieron a beber de veras aprovechándose sin piedad del licor que los hombres compraban a precios exorbitantes. Al cabo de quince años en que el Gobierno perdió millones de dólares de impuestos y gastó otros tantos en tratar sin el menor éxito de acabar con los gangsters y bootleggers, por fin se abrogó la siniestra enmienda XVIII. Pero, como queda dicho, las mujeres ya habían aprendido a beber.

No obstante el admirable sistema de distribución y venta de licores alcohólicos que se formuló al abrogarse esta ley, al cabo de seis meses ya chorreaba el aguardiente de las droguerías, tiendas de víveres y otros lugares sin licencia. Los «cocktail parties» se pusieron de moda, y las damas, con más sed que nunca, fueron las primeras en hacer cola para recibir el néctar —sin jamás pensar, desde luego, en que este obsequio se basa, o debe basarse, en la reciprocidad. Hoy día las mujeres norteamericanas beben un Niágara de cocktails al año, mucho más de lo que ellas pueden aguantar con sobriedad y de lo que los hombres de este país están dispuestos a pagar.

Según mi parecer, la costumbre del cocktail no es más que un racket organizado por las mujeres para trasquilar al hombre. La mujer adicta al licor, que con sus hermanas revolotea por todo el país como las plagas de Egipto, es para mí la Molestia Pública No. 1.

Cuando vea una, espántela.

En el año 1936 hubo mejoría económica pero no política

Uno de los más distinguidos estadistas ingleses analiza los acontecimientos registrados en el mundo durante 1936.

LONDRES, enero de 1937.—Con un suspiro de alivio, más bien que de nostalgia, el mundo ha despedido al año de 1936. Es cierto que la situación ha ido mejorando paulatinamente en Inglaterra y que todo indica que la mejoría alcanzada seguirá acentuándose, a no mediar una nueva guerra. Y en los Estados Unidos también ha vuelto la confianza y se ha asentado sólidamente la rehabilitación industrial.

La colaboración establecida entre los gobiernos de la Gran Bretaña, de Francia y de los Estados Unidos con el objeto de mantener la estabilidad de los cambios, y la iniciativa adoptada con el propósito de suprimir las barreras que oponen al intercambio parecerían ser los cimientos de una nueva era de prosperidad en el comercio internacional si no fuera porque Alemania se mantiene apartada de este movimiento.

Ello no obstante debemos considerar que 1936 ha sido un nuevo jalón en el camino emprendido por el progreso mundial desde la catástrofe económica de hace cinco años. Y si el progreso político hubiera estado a la par con el económico, razón de sobra tendríamos para darnos por satisfechos.

Empero, ¿quién podría pretender que, en la esfera política, 1936 ha traído alguna solución a los problemas existentes o aliviando las ansiedades reinantes? Ha, eso sí, fijado con mayor nitidez la naturaleza de las causas inmediatas; pero la tormenta se cierne aun sobre Europa, y los hombres viven con el temor continuo de lo que puede traer el día de mañana.

Continúan Los Peligros

El año de 1936 ha deshecho muchas ilusiones y destrozado muchas esperanzas, cediendo en lugar a un nuevo año que se presenta tan preñado de amenazas y de perplejidad como el primero. Los peligros son evidentes, las causas de ansiedad muchas. Tratemos de hacer un balance.

Los primeros meses de 1936 presenciaron la guerra en Etiopía y los esfuerzos de la Sociedad de las Naciones por impedir la conquista mediante la aplicación de sanciones económicas. El completo fracaso de esa tentativa sólo sirvió para motivar disenciones en el Consejo, cuyas acciones han constuido un descrédito para la institución que necesitará muchos años para borrarse.

Hemos pagado un precio exhorbitante por esta tentativa de mantenar a todo coste el pacto de Ginebra; exhorbiante porque ella ha sido motivo de nuevas divisiones en Europa y ha dado a Alemania oportunidad para deshacerse de otra obligación impuesta por los tratados de paz, permitiendo a Hitler disponer la remilitarización de la Renania.

Felizmente, en los momentos en que escribimos esto, parece que las desavenencias existencias entre Italia y la Gran Bretaña, surgidas del conflicto de Etiopía, están en camino de solución, gracias a las conversaciones que vienen sosteniendo ambos gobiernos, y esto permite alimentar la esperanza de que antes de que pase mucho tiempo volverá a restablecerse la tradicional cordialidad entre las dos naciones. Nuestros intereses son complementarios y comunes; no antogónicos. Entre las dos naciones no debe existir enemistad ni sospechas. Reconocemos que, en muchos aspectos, Mussolini ha creado una nueva Italia, y querríamos que nuestra amistad con esta nueva Italia fuera tan cordial como lo fué con la antigua. Hasta que esto sea una realidad, no se habrá logrado adelantar en la solución de las dificultades europeas existentes.

La Posición de Inglaterra

Estos acontecimientos han dejado su huella en la política británica, y frente a las muchas cosas que debemos lamentar, nos queda el consuelo de que tanto el fracaso de Ginebra como las acciones alemanas han producido indirectamente algunas consecuencias favorables.

El señor Anthony Eden, en una serie de notables discursos, ha vuelto a definir y a aclarar nuestra política externa, y al hacerlo ha contribuido poderosamente a promover el acercamiento de todos los partidos ingleses en lo tocante a la línea de conducta a seguir. El señor Eden ha acercado aún más a Inglaterra y a Francia; ha vuelto a afirmar con gran precisión nuestras obligaciones contractuales hacia Francia y Bélgica y nuestra determinación de considerar todo ataque contra ellas como si fuera dirigido contra nosotros mismos.

Inglaterra no es ideologista: el país no participará en ninguna cruzada contra ningún sistema político, por diferente que sea del de ella misma. Por el contrario, seguirá fiel a las amistades que ha formado y buscará la forma de aminorar y no de acentuar las rivalidades surgidas por ideales nacionalistas opuestos.

Cuan peligrosa es la política contraria ha quedado demostrado palmariamente en el caso de España. Una guerra civil que, horrible como es, hubiera en otros tiempos sido un asunto pura y exclusivamente español, fueran cuales fueran las simpatías que al respecto sintieran otras naciones, amenaza ahora convertirse en conflicto internacional.

Mucho hemos oído hablar de los peligros del nacionalismo exagerado; empero, no sería imposible que hallemos más peligroso aún al internacionalismo. Sea como fuere, veremos que nuestra seguridad surge de la misma magnitud del peligro y de su cercanía. En estos momentos ninguna nación puede desear la guerra. ¿Consentirán todas ellas en adoptar las medidas necesarias para impedir la guerra?

Sir Austen CHAMBERLAIN.

Derechos reservados a DIARIO DE LA MARINA por North American Newspaper Alliance.

EL GOBERNADOR DE MATANZAS VISITO TODOS LOS INGENIOS

MATANZAS, enero 11. DIARIO, Habana.—Esta noche ha regresado de su visita a los ingenios, el Gobernador de esta provincia, doctor Lorenzo Delgado, que está prestando eficaz cooperación para que logren el mejor desenvovimiento durante la molienda. El doctor Delgado trae una magnífica impresión acerca de la zafra. Hoy estuvo en el central «San Ignacio», del Término de Agramonte, donde actualmente trabajan en reparaciones centenares de obreros. Son obras en las cuales se han invertido unos cincuenta mil pesos. La molienda comenzará en dicho central el día 25. Visitó también el Gobernador el central «Santa Rita», donde trabajan 150 obreros en obras de mejoras. Comenzará su molienda el día primero de febrero; probará las máquinas el 25 del actual, y ese día comenzará los cortes de caña. Me ha informado, además, el Gobernador Delgado, que estuvo en el central «España», donde laboran más de quinientos obreros, realizándose allí mejoras por valor de ochenta mil pesos. Comenzará la molienda el 25. Han sido cursados telegramas al Presidente de la República y Coronel Batista, en los que el Gobernador trasmite estos informes.—**Lovio**, Corresponsal.

Falta el agua en dos repartos, con perjuicio público

Los propietarios reclaman que se preste el servicio de acuerdo con el contrato

La carencia del agua en los repartos «La Esperanza» y «Porvenir» está causando graves trastornos al vecindario, que no sabe ya de qué medios valerse para conseguirlo y que desde hace más de diez días clama contra el administrador del acueducto del Calabazar, que es el que provee el tanque de tan preciado elemento.

Anoche visitó el DIARIO una comisión de propietarios de los barrios mencionados, entre ellos el teniente de la Policía Nacional, A. Cabrera, C. Ojeda, J. de Acosta, A. Coibila y otros para protestar enérgicamente de esa imperdonable negligencia en la prestación de dicho servicio, que puede ser causa de una posible epidemia.

Nuestros visitantes nos han manifestado que las gestiones realizadas para que los residentes en La Esperanza y Porvenir no carezcan de agua, han sido infructuosas.

Quiere hacer constar dicha comisión que el acueducto de Calabazar, tiene instalado un metro contador por el cual mide el líquido que bombea al Hospital de La Esperanza y a ambos barrios. Como la Secretaría de Obras Públicas adeuda al acueducto la respetable suma de 41 mil pesos, es por lo que suprime el preciado líquido.

El acueducto de Calabazar tiene vendida a la Secretaría de Obras Públicas, y ésta la suministra al dueño del acueducto que cobra a los propietarios el consumo de ese líquido.

Han llegado a la conclusión de que el culpable de esa deficiencia es el acueducto, porque ayer por la noche, al llenar los tanques del Hospital de La Esperanza, se rebosaron, pasando al que tienen instalado para el consumo de esas barriadas. Los días anteriores, el agua ha venido faltando porque la persona que tiene a su cargo el bombeo, solamente suministraba agua al Hospital, pero con el cuidado de que la misma no rebasara del tanque, para que no fuera a llenar el que va al servicio público.

Los vecinos y propietarios se han entrevistado con el coronel Batista, Jefe del Ejército y con el Jefe de la Policía Nacional, coronel José E. Pedraza, quienes tienen ese asunto en sus manos.

MOVIMIENTO POLITICO

TOPICOS Y COMENTARIOS

—Sorteo.
—CND villareño.

A juzgar por las palabras del señor Caiñas Milanés, en cuanto el Senado reanude sus actividades, terminado el receso que extraoficialmente acordara y que vence el próximo día 18, llevará a efecto el trámite constitucional del sorteo de los congresistas, cumpliendo así el precepto vigente en los actuales Estatutos que señala el tiempo de duración de los períodos electivos de senadores y representantes.

Estima el señor Caiñas Milanés, en las declaraciones que hiciera ayer en Palacio, que el Senado cumpliría ese mandato bien por una ley o por otra clase de acuerdo.

No nos sorprende el anuncio que el jefe liberal de Oriente, hace del sorteo, por cuanto en otras ocasiones hizo análogas declaraciones manteniendo la procedencia de esa medida que, principalmente en la Cámara de Representantes, ha sido objeto de opiniones contradictorias, y la cual fué diferida a la resolución de la Asamblea Constituyente por acuerdo de dicho Cuerpo, sino que la anotamos simplemente en lo que tiene de reiteración de un criterio que hemos compartido desde estas columnas.

En efecto, espectadores imparciales del debate sostenido sobre el sorteo de los períodos congresionales, alejados de todo interés que no sea el de la nacionalidad ya que no puede afectarnos en ningún orden la forma como el problema sea resuelto, fuímos de opinión coincidente con la del señor Caiñas Milanés y con la de otros que se mostraron partidarios o defensores de llevar a efecto la renovación congresional. Una razón, obvia por todos sentidos, puede aducirse en su favor: el obligado cumplimiento de lo dispuesto por los Estatutos constitucionales que nos rigen, y ya el doctor Cosme de la Torriente hace meses señaló las contingencias que se derivarían en el normal desenvolvimiento de la vida republicana en el caso de que no fuera renovada la Cámara de Representantes el primer lunes de Abril del próximo año.

VUELVEN al tapete los problemas cenedistas de Las Villas. Mejor dicho problemas no porque estos implican la existencia de un conflicto que es necesario resolver. Más bien diríamos que vuelve a la actualidad el tablero político villareño del Conjunto Nacional Democrático.

En aquella provincia, el CND se encuentra desde hace mucho tiempo en una situación especial: el jefe de su Comité Ejecutivo doctor Pedro Cué tiene presentada la renuncia del cargo sin que, apesar del tiempo transcurrido, haya caído acuerdo sobre la misma.

En diversas ocasiones, agitado por naturales aspirantes a la presidencia del partido, el mar conjuntista villareño ha tenido alternativas, y en el seno del Ejecutivo han surgido fuertes corrientes de opinión dispuestas a resolver el asunto aceptándole la renuncia al doctor Cué, interesando de su sustituto, doctor Orizondo, que efectivamente asumiera la presidencia, imprimiéndole todos sus bríos y entusiasmo. Recuérdese que hace poco la tendencia del doctor Fileno de Cárdenas, candidato a la Alcaldía en la jornada del 10 de enero, dió muestras de actividades encaminadas a cubrir la presidencia del Ejecutivo.

Ahora, es el líder de uno de los más fuertes núcleos, el senador por aquella provincia, doctor Frank Carrillo, quien declara que en breve se ha de reunir el Comité Ejecutivo provincial villareño, que cuenta él con la mayoría de los miembros de ese organismo y que tiene firmes promesas para ser designado presidente en la vacante que al efecto se ha producido.

POR HURTO

El guarda jurado Eugenio M. Alvarez, arrestó a José Mendoza Martínez, de Monte, 20, por haberlo sorprendido cuando en el Parque Central trataba de hurtar del interior de un auto, donde viajaban unos turistas, una cámara fotográfica.

EXTRAVIO

En la Primera Estación denunció José de J. Gavilla Mesa, de Progreso, 19, que desde el día 8 del actual, cuando transitaba por el Muelle de Caballería, hubo de extraviársele su cartera dactilar, número 37849.

REYERTA

El vigilante 311-á, Julio Rodríguez, de la Segunda Estación, arrestó en Egido y Corrales a Gerardo Varona Palma, de 22 años y de Sol, 116-A, y a Ernesto Rodríguez Báez, de 18 años y de Aguila, 264, por haberlos sorprendido cuando sostenían una riña y formaban fuerte escándalo, habiendo sufrido Varona lesiones de carácter leve.

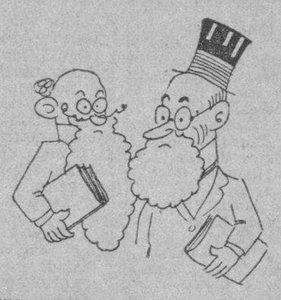

"Vuelven los estudiantes a la Universidad".

Los jueces de 4a. clase piden que se les señale sueldo

Piden lo propio para los Secretarios y alguaciles. En favor de una nueva ley

Una comisión de Jueces de Cuarta Clase se entrevistó en la tarde de ayer con el Secretario de la Presidencia a fin de solicitar su apoyo de ley presentado a la Cámara por el cual se fija sueldo a los Jueces municipales de cuarta clase, secretarios y alguaciles.

Dicha comisión estaba integrada por Félix Rodríguez, Enrique Macía, Juan R. Echevarría, Pedro Valledor y otros.

Reclama la Perla del Sur un sorteo para sus obreros

Con lo que produzca será posible reconstruir los barrios de los jornaleros

Una nutrida representación de todos los gremios obreros del Término Municipal de Cienfuegos, presididos por el Subsecretario de Comunicaciones José Antonio Cabrera, y los señores Pablo Lorenzo, Abelardo S. Varona y Florencio R. Véliz, fué recibida por el Presidente.

La comisión solicitó del Jefe del Estado le sea concedido un sorteo extraordinario de la Lotería Nacional, el correspondiente al veintiuno de abril, a fin de dedicar su producto al arreglo de los barrios obreros de aquella municipalidad y especialmente el barrio de «La Juanita».

PALACIO

Numerosas personas recibió el Presidente de la República ayer.

El sistema de los cinco minutos de audiencia instaurado por el Coronel Laredo Bru, satisface a los visitantes, los cuales quedan complacidos en sus deseos de ver al Jefe del Estado.

Un senador que presenció el recibo dijo: «El Presidente es un hombre demócrata, recibe a todo el mundo por igual y no ofrece lo que no puede cumplir.»

La familia de Maceo

El Coronel Laredo Bru recibió en audiencia a familiares del Lugarteniente General Maceo.

Terminada la entrevista uno de ellos dijo que habían expuesto la situación que están pasando los familiares del Titán de Bronce, algunos capacitados para el trabajo, pero no son atendidos por los Secretarios del Despacho.

Agregó el informante que el Presidente les ofreció interesarse con sus Consejeros en el asunto.

Julio Ignacio Castro

El congresista Julio Ignacio Castro visitó al Presidente. Dijo haber expuesto al Jefe del Estado asuntos del Término Municipal de Baracoa, vieja localidad cubana, que por su aislamiento está completamente abandonada por el Gobierno central.

Se interesó con el Coronel Laredo Bru, por la creación de escuelas, reconstrucción de la Cárcel y arreglo de caminos vecinales de Baracoa.

El congresista Castillo

El propio José Manuel Castillo informó en Palacio que el pasado domingo se constituyó oficialmente en Quivicán una Cooperativa Agrícola para elaborar almidón, y en Aguacate el primer comité de cancelación del censo de contribuyentes, cuyo acto se efectuó en el Ayuntamiento de aquella localidad, asistiendo más de quinientas personas.

El Secretario de Estado

A la una y media se entrevistó con el Presidente el Secretario de Estado General Rafael Montalvo.

Nada quiso decir, sobre la entrevista.

Se ha informado que el Secretario está dispuesto a mantener su resolución de que ningún miembro del cuerpo consular se halle en Cuba el día treinta del actual.

Los miembros del Ejecutivo del Partido Unionista Cubano

Presididos por el Primer Vicepresidente del Ejecutivo Nacional, doctor González Alfonso se entrevistaron con el Presidente de la República miembros del Ejecutivo Nacional del Partido Unionista Cubano, quienes le ofrecieron sus respetos.

El Presidente del Ejecutivo del PUN en Aguada de Pasajeros

Se entrevistó con el Jefe del Estado, el Presidente del Ejecutivo Municipal del PUN en Aguada de Pasajeros Joaquín Rodríguez del Rey, quien trató con el Coronel Laredo Bru de asuntos políticos.

Los elevados de la Havana Electric

Impresiones recogidas en Palacio informan que no le será prorrogado el plazo a la compañía Havana Electric de los elevados de los muelles a fin de poder continuar la Gran Avenida del Puerto, paralizada en espera de que dicha compañía cumpla con lo ordenado.

Integrantes del Directorio de Mujeres del PUN

Presidida por la doctora Candita Gómez de Martínez Bandujo fué recibida por el Coronel Laredo Bru una nutrida representación del Directorio de Mujeres Nacionalistas integrada por miembros de ejecutivos municipales de toda la isla.

La referida comisión hizo entrega al Jefe del Estado de una exposición solicitando compensaciones para las mujeres nacionalistas.

El Presidente al Hospital Mercedes

Cerca de las diez de la mañana regresó a Palacio el Presidente de la República en compañía de su ayudante el capitán Estévez Maymir, después de una breve visita al Hospital Mercedes.

Entre otras personas recibidas por el Jefe del Estado a su regreso estaban Oscar Echeira, Juan Sabates, Valentín Castro, José R. Soublette, Ricardo Cabrera y otros.

El doctor Américo Portuondo

El ex-congresista Américo Portuondo celebró una entrevista con el Coronel Laredo Bru.

Dijo que había tratado asuntos de la región oriental. Agregó que el Presidente estaba muy interesado con el acueducto de Santiago de Cuba el que se haría resuelamente.

Embarca a los Estados Unidos

Impresiones recogidas en Palacio notician que hoy embarcará para los Estados Unidos en uso de vacaciones el Embajador de los Estados Unidos Mr. Jefferson Caffery, quien permanecerá en su país algunos días.

El Senador Agustín Acosta

El senador matancero Agustín Acosta dijo en Palacio que tiene el propósito de editar los principales trabajos del malogrado escritor Miguel Angel de la Torre. En breve el doctor Acosta comenzará a repartir su nuevo libro «Los Camellos Distantes».

Administrador de los Laboratorios Biopatológicos

El Secretario de Agricultura doctor Amadeo López informó en Palacio haber sido nombrado Administrador de los Laboratorios Biopatológico de la Secretaría de Agricultura el señor Pedro Benítez Quirche.

Las audiencias de hoy

Han sido concedidas por el Presidente de la República las siguientes audiencias para el día de hoy.

Carmen Lacret, hija del General Lacret, Caridad Delgadillo y doctor Pérez. Dr. Juan Espinosa, Alberto Jiménez, Rogelio Guillot, Senador Ernesto Rossell, Fernando Alvarez, Jefe Local de Sanidad de Cienfuegos, Pedro Peña, Presidente del Círculo Nacional de Trabajadores y Comisión, Eustaquio Remedios, Juez de San Antonio de las Vegas, Valentín Martínez, Manuel Morales Broderman y Fernández Peláez, en representación del Comité Ejecutivo de la Organización Nacional de Amigos del País, Serafín García Menocal, García Portelles y Ejecutivo Provincial del PUN en Oriente, María Rodríguez Gómez, Celestino Sánchez Sarduy y Alfredo Portes, Presidente de los nacionalistas del Caney.

Notas sintéticas del Congreso

A seis días del vencimiento del receso congresional, senadores y representantes se dedicarán en esta semana al estudio de las legislaciones que serán debatidas por ambos Cuerpos en la próxima jornada.

Por ello fué que ayer concurrieron a sus respectivos despachos del Capitolio numerosos congresistas.

El Sorteo en el Senado

En la Alta Cámara, como ya oportunamente anunciamos ,existe el decidido propósito de tratar el próximo lunes, el problema del sorteo, toda vez que en los actuales Estatutos Constitucionales, se preceptúa claramente, que es el Congreso quien debe determinar el plazo para que ha sido electo cada representante o senador.

Y los senadores están muy interesados en que se decida quiénes estarán ocho años y quiénes cuatro. De más está decir que este propósito de los miembros de la Cámara Alta es la pesadilla de algunos representantes.

Frank Carrillo, activo

Según ha declarado el senador villareño del CND, Dr. Francisco Carrillo Ruíz, en breve celebrará importante reunión el Ejecutivo Provincial de dicho partido en las «Inquietas».

A esa sesión del Comité Cenedista Villareño, el Dr. Carrillo ha puesto toda su atención, pues a juzgar por sus propias declaraciones, parece que caso de que el Dr. Pedro Cué persista en su actitud de mantener la renuncia de la Presidencia del aludido organismo, Frank es el indicado para sustituirlo.

Justo Luis Pozo en Pinar del Río

El pasado sábado partió rumbo a la región vueltabajera el activo líder político de aquella región y senador de la República, señor Justo Luis del Pozo.

El motivo de este viaje parece que está relacionado con la organización del Partido Social Demócrata, que tiene como máximos jefes a Pozo-del Cristo y Ferro.

También dichos senadores son propugnadores decididos en la Alta Cámara del proyecto de la Ley Tabacalera y de otro, del que son firmantes, creando un Patronato para regir la Renta de Lotería.

Pruneda renuncia su aspiración

Breves momentos hablamos ayer con el representante nacionalista habanero señor Antonio Pruneda Díaz, quien, haciendo bueno nuestro ticket del sábado para la Mesa cameral, nos declaró que había retirado su aspiración a una de las secretarías, para acatar el criterio de la mayoría de sus compañeros que se pronunció en favor del señor Joaquín Pedraza, para Secretario de la Cámara.

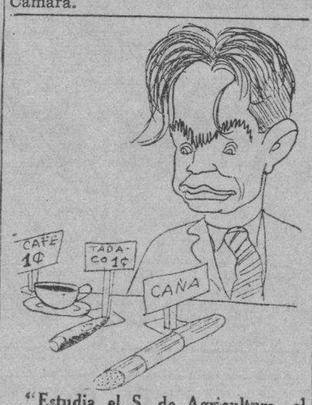

"Estudia el S. de Agricultura, el café, el tabaco y la caña".

"Abriremos nuevos caminos en nuestra política".—Justo Luis del Pozo.

Caiñas Milanés se entrevistó con el Jefe de la Nación

Después dijo que pronto se tratará el problema de los períodos largos y cortos

El Senador Caiñas Milanés se entrevistó con el Presidente durante algunos minutos.

Cuando abandonaba el despacho presidencial se le acercaron los repórters a quienes hablando de asuntos de actualidad manifestó que tan pronto el Congreso reanude sus actividades legislativas el próximo lunes, seguramente será planteado el problema del sorteo de los períodos electivos de los miembros de ambas cámaras legisladoras.

Laredo Brú pide a los ganaderos que unan sus esfuerzos

Cree que la industria de ganado debe ser la segunda por su valor e importancia

Una comisión integrada por representaciones de los ganaderos de las seis provincias se entrevistó con el Jefe del Estado. A dicha entrevista asistió el Secretario de Agricultura.

El congresista José Manuel Castillo informó que los citados ganaderos expusieron al Presidente distintos problemas relacionados con la ganadería en general.

El Presidente aconsejó a los ganaderos se organizaran definitivamente, pues consideraba que la ganadería podría ser la segunda industria cubana, siendo tan importante como la azucarera.

De política menuda

LOS MONTALVISTAS DE LAS VILLAS

Anoche recibimos la visita de los señores Roque Abat, Estéban Amaranto, Miguel Reyes y Oscar Lynn, Secretario General, Presidentes de barrios y Director Político, respectivamente, de la Asociación «Amigos del General Montalvo», de Cienfuegos, y de los señores Santiago Terry Urrutia y Charles Murphy, Presidente y Secretario de una agrupación similar en la circunscripción de Sagua, acompañado del líder montalvista señor Charles Lynn.

Los expresados señores nos manifestaron que ayer visitaron al General Montalvo para saludarle y felicitarle en su nuevo cargo.

PROXIMA REUNION DE LOS PUNISTAS HABANEROS

Según se nos informa, próximamente se celebrará una reunión de representativos nacionalistas de ésta provincia bajo la presidencia del Coronel Celestino Baizán en el Palacio de Balboa.

A dicha Asamblea asistirán a más de los miembros del Ejecutivo Provincial y jefes de términos, los líders Dr. Juan Rodríguez Pintado, Ramón Sancerní, Dr. Antonio Beruff Mendieta, Dr. Marino López Blanco, Dr. Sebastián Repilado y otros.

La reunión tendrá por objeto cambiar impresiones a fin de acordar una orientación política para los nacionalistas de la provincia y un plan de defensa de los intereses del partido en la Habana.

Terminarán pronto la carretera de Rodas a Cienfuegos

Obras Públicas también se ocupa en las obras que se deben efectuar en S. Clara

Concurrió a la mansión ejecutiva el Secretario de Obras Públicas, Ingeniero José Antonio Casas.

Dijo a los repórters que había ordenado la inmediata reparación de los muelles y tinglados del puerto de la Habana, los que desde hace mucho tiempo están abandonados.

Por la tarde volvió a Palacio el referido Secretario.

Interrogado por los repórters dijo que en el plan de distribución de obras públicas para la provincia de Santa Clara, habían sido incluídas la terminación de las carreteras de Rodas a Cienfuegos y la de Santa Clara a Manicaragua.

Respondiendo a preguntas sobre los filtros para el acueducto de Cienfuegos, dijo que este asunto se halla en suspenso.

Francia da un plazo perentorio a Franco para que expulse a los alemanes del territorio marroquí

Asegúrase en París que se ha conjurado la amenaza que existía de convertir la Zona Española de Marruecos en escenario de una guerra; más son tirantes las relaciones entre Francia y el Reich

PARIS, enero 11, (AP).—Francia ha concedido un plazo de varios días al general Franco para que expulse de Marruecos a todos los alemanes, mientras las tropas francesas realizan maniobras en la zona francesa de Marruecos, y los buques de guerra franceses y británicos se dirigen a toda prisa al Mediterráneo, diciéndose por los funcionarios franceses que mediante estas combinaciones de las fuerzas de tierra, mar y aire, Marruecos podría ser ocupado en 36 horas, si fuera necesario.

Diciendo que las autoridades españolas de Marruecos han prometido a las autoridades de Tetuán que impedirán cualquier desembarco de tropas alemanas y expulsar de la zona española a los alemanes que, según se tiene entendido, la infestan, un representante del gobierno dijo que corresponde ahora al general Franco hacer buenas las palabras de sus subalternos.

Declaró que el gobierno francés está dispuesto a esperar antes de adoptar ninguna resolución, añadiendo que Francia no tiene la intención de abandonar sus demandas de que sean expulsados los alemanes de Marruecos.

Las seguridades dadas por el Erichsfuehrer Hitler al Embajador francés en Berlín de que Alemania en ningún momento ha tratado de apoderarse de ninguna porción de España ni de Marruecos, se considera ingenuamente como un éxito francés.

Agrégase aquí que la situación que amenazaba con convertir a la zona española de Marruecos en un campo de batalla ha desaparecido casi, aunque ha aumentado la tensión usual existente entre Francia y Alemania.

Los funcionarios franceses dieron a entender claramente que están tomando todas las medidas de precaución con el fin de que los alemanes salgan de Marruecos a pesar de las seguridades dadas por Hitler.

El brazo legislativo de Francia entró hoy en acción para impedir los alistamientos de voluntarios para España. La Comisión de Legislación civil de la Cámara ha sido convocada para el miércoles a fin de discutir un proyecto de ley encaminado a ese fin. La medida, que fué presentada el mes pasado por la oposición derechista, exige:

Primero: La expatriación de los franceses que vayan a luchar a España.

Segundo: El regreso, dentro de un mes, de los franceses que están luchando con las fuerzas del gobierno en Madrid.

Tercero: Seis meses de prisión y multa de 10,000 francos a toda persona que se dedique al reclutamiento o alistamiento de voluntarios.

En los círculos de la Cámara se dice que el proyecto derechista probablemente será descartado si el gobierno presenta un proyecto de ley.

La «promesa» de Tetuán se considera por los franceses como un mentís del Alto Comisario español en Marruecos J. Beigbeder y Atienza a las noticias que se han publicado acerca de que habían desembarcado «regulares alemanes» o estaban a punto de desembarcar.

En Francia se cree que si sus demandas fuesen ignoradas actuará rápidamente y con toda energía con el fín de impedir toda alteración del status territorial de Marruecos.

Otro aviso a los fascistas españoles se ha redactado por el gobierno en que se dice que si los nuevos cuarteles son ocupados por tropas alemanas, las fuerzas marroquíes francesas se trasladarían inmediatamente a esa zona para expulsarlas.

Asegúrase que las tropas argelinas están en marcha para reforzar a los coloniales marroquíes y que por lo menos ochenta aeroplanos han sido embarcados desde Francia al Norte de Africa en las dos últimas semanas.

Si la ocupación francesa de la zona española de Marruecos se llevara a cabo, se dice en esta capital que el gobierno enviaría soldados franceses a Marruecos y que sus vacantes en la Línea Maginot, entre Francia y Alemania serían ocupadas por soldados ingleses.

La flota francesa del Mediterráneo, estacionada en Tolón, saldrá mañana a hacer maniobras en aguas comprendidas entre Marsella y España. Consta de seis cruceros pesados, cuatro divisiones de destroyers y dos escuadrillas de submarinos.

La flota del Atlántico saldrá el viernes de Brest para el Marruecos francés, donde cuatro torpederos realizan servicio de patrulla. Además en aguas españolas se encuentran diez destroyers desde que comenzó la guerra y otras unidades de la escuadra están en el Norte de Africa.

Las fuerzas francesas de Marruecos están celebrando maniobras en Meknes

CASABLANCA, Marruecos francés, enero 11. (AP).—Francia ha reunido muchos de sus 100,000 coloniales para las maniobras que se efectúan en Meknes, en la estratégica vía férrea Casablanca-Fez, para demostrar lo que puede hacer en el caso de que considerase necesario ocupar el Marruecos español para arrojar a los «invasores» alemanes.

Tres de sus buques de guerra hacen cruceros a lo largo de la costa, mientras el crucero alemán «Karlsruhe», se halla frente a Tanger, tomando combustible de un buque-tanque italiano, y un hidroplano inglés vigila a Gibraltar y los estrechos.

El Alto Comisario de España en Marruecos, J. Beigbeder y Atienza, ha desmentido las noticias francesas relativas a que existan contingentes de regulares alemanes ocupando esa zona o fortificándola y ha desmentido también las noticias referentes a que se esperan tales contingentes.

Según el alto comisario se trata simplemente de «una odiosa maniobra marxista, ideada por españoles y rusos».

Dentro de varios días pondrán en Kiel la quilla de un destroyer de Alemania, de un tipo hoy desconocido

Será el primero de un grupo de dieciséis que van a ser construídos enseguida. Amenazas del Gobierno alemán a los campesinos que no entreguen al mercado sus cereales

KIEL, Alemania, enero 11. (AP).—un destroyer de la armada alemana, cuyo tipo, según se dice, es enteramente nuevo, recibirá la quilla el día 14 de enero.

El nuevo barco de guerra, de 1,625 toneladas de desplazamiento, será el primero de un grupo de 16 que se construirán dentro de los límites del Tratado anglo-alemán de 1935. Llevará por nombre «Leberecht Maass» en honor del Almirante que murió cuando su buque insignia, el crucero «Koeln» fué hundido por los ingreses el 20 de agosto de 1914.

Inmediatamente después comenrá la construcción de los quince destroyers, que forman parte de ese grupo.

El gobierno alemán ordena a los campesinos que entreguen sus cereales a los mercados

BERLIN, enero 11. (AP).—El gobierno ha ampliado la campaña para resolver el problema de la escasez de víveres autorizando a comité de agricultores para que se apoderen de los cereales que los productores traten de acaparar.

El decreto dictado por el gobierno nazi dice que el pan de Alemania se puede independizar del cereal extranjero con tal de que la entrega de los caminos se haga rápidamente a los grandes se haga rápidamente a los compradores.

El gobierno prohibe a los agricultores que alimenten el ganado con trigo o cebada.

De acuerdo con el decreto primeramente se recomendará a los campesinos que lleven sus cereales al mercado y en caso de que no lo hicieran se les castig.

No han desembarcado gruesos contingentes alemanes en Marruecos

PARIS, Enero 11 (UP)—La Cancillería francesa ha desmentido las noticias publicadas en los periódicos, en el sentido de que hayan desembarcado recientemente en territorio de la zona española de Marruecos, dos poderosos contingentes alemanes.

El Ministerio de R. E. ha dado a la publicidad una nota del residente general, Nogues, en que informa que el alto comisario español, Coronel Beigbeder, manifestó al Cónsul de Francia en Tetuán que en la actualidad no hay fuerzas de la Legión Extranjera en Marruecos y que tampoco han llegado ni espera que lleguen contingentes de ninguna parte y menos del extranjero a reforzar las tropas de la guarnición.

El residente, además, comunica a Beigbeder que el desembarco de tales fuerzas tendría gravísimas consecuencias, por considerar que constituirían una violación de los tratados de 1912.

BREVE DESCANSO

LAS AVENTURAS DE TOMAS GAVILAN Y EL INTREPIDO AQUILES

TITO AUDAZ Y SU ODISEA MARINA

RAREZAS del CINE

Por el Capitán Roscoe Fawcett

EL CUENTO DE HOY

LA MUJER QUE FUE FIEL

A Jerry Phillblaine le causó asombro recordar lo mujeriego que había sido antes de casarse con Carola. Qué tonto, pensó. En cambio, la vida de casado era tan sosegada, tan segura y agradable. Carola era la mujer perfecta—muy bonita, cariñosísima y excelente cocinera. De veras que no tenía de qué quejarse.

La causa de estas reminiscencias de sus mocedades fué una novela romántica que leía, en la que un mentecato perdió el juicio porque la mujer a quien amaba le dió calabazas. Jerry se estiró y dió un bostezo, dejando caer el libro al suelo.

Sin embargo, su vida de soltero había sido muy parecida a la del protagonista de la novela. Se enamoró locamente de una chica encantadora, la que no le hacía caso y hasta se burlaba de él, dándole por fin el golpe de gracia al casarse con otro. Entonces Jerry tuvo otra novia, aún más hermosa, pero sucedió lo mismo. A esta le siguieron dos más hasta que Jerry tuvo la suerte de dar con Carola.

Así meditando, Jerry se levantó de la butaca, le dió un fuerte puntapié al consabido libro y se encaminó hacia la ventana para respirar el aire puro de la noche. Qué agradable es la vida, pensó... Qué bueno vivir así con sosiego, sin esa inquietud constante que había tenido antes de casarse. Pero también era un poco aburrido no tener preocupaciones. Sí, estaba aburrido, muy aburrido... Al fin y al cabo aquella vida de soltero había sido por lo menos interesante. Cada día una emoción distinta, una mujer a quien olvidar y otra a quien conquistar. Pero Carola era tan buena, tan fiel...

Al mirar por la ventana Jerry vió que un automóvil se acercaba a la casa. Dentro estaba una pareja. Serán novios, pensó—un idilio. Entonces los dos lo miraron, hablaron juntos un momento como si estuvieran asustados y echaron a andar el automóvil a toda velocidad.

Jerry estaba fuera de sí. No podía creerlo. Pero no; no se equivocaba. Eran Carola y otro hombre... Carola, la buena esposa, la fiel, llevando relaciones clandestinas con otro hombre. Y para mayor vergüenza este hombre era Bob Terrill, el mejor amigo de Jerry.

Resuelto a vengarse, Jerry fué a casa de Terril. Dió puñetazos en la puerta, pero nadie respondía. Las luces estaban apagadas y el automóvil de Terril no se veía en ninguna parte. Arrebatado de furia, se pasó una hora buscándole por todo el pueblo. Los amigos a quienes interrogaba se asombraron, recordando aquellas pesquisas que hacía Jerry años atrás cuando tenía celos de una mujer.

Por fin, sin poder encontrarlo, se volvió a casa. Desde la esquina vió que las luces estaban encendidas tal como las dejó, pero alguien estaba en la sala.

¡Era Carola!

¿Por qué había vuelto? ¿Por qué no se había ido con ese canalla para que nunca más la viera?

Corrió por la escalera y de un golpe abrió la puerta de la sala. Carola se le acercó, un hombre se levantó de una butaca extendiéndole la mano amablemente.

—Jerry—le dijo Carola—te estábamos esperando. Bob y yo acabamos de instalarlo.

—¿De instalar qué?—contestó Jerry, aturdido?

—Pues el radio, tontito. ¿No lo ves? ¿No recuerdas que es el segundo aniversario de nuestra boda? Lo compré con lo que he ahorrado de lo que me das para el manejo de la casa. Quise darte la sorpresa. Bob me ayudó a escogerlo. Al traerlo esta noche en su automóvil vimos que estabas en casa y seguimos para volver más tarde, después que te hubieses acostado. Afortunadamente saliste, y así pudimos instalarlo.

—Pero ¿qué dices?—balbuceó Jerry. Ah, sí; el aniversario. Caramba, lo había olvidado por completo. Perdóname, Carola.

—¡Qué importa, Jerry!—le contestó dándole un beso. Bastante tienes tú en qué pensar con tus negocios para estar recordando aniversarios.

Jerry sintió el calor del rostro de Carola junto al suyo. Poco a poco se le despejaba el cerebro. Entonces lo estremeció un fervor que jamás había sentido. Era como un éxtasis.

—Carola—le dijo—. Esto es más que nuestro aniversario; es nuestra boda, otra boda...

Richard A. WILKINSON.

ESTADO DEL TIEMPO

Nota del mediodía del lunes:

Persisten las altas presiones en los Estados Unidos, gran parte de México, todo el Golfo, Cuba y el Atlántico, con varios centros. En el mar Caribe hay presiones ligeramente bajas.

Pronóstico para hoy, martes:

Régimen de brisote del nordeste al este. Poco cambio en temperaturas. Algunos nublados y posibles lluvias diseminadas por el territorio.

Obs. Nacional.

CRUCIGRAMAS

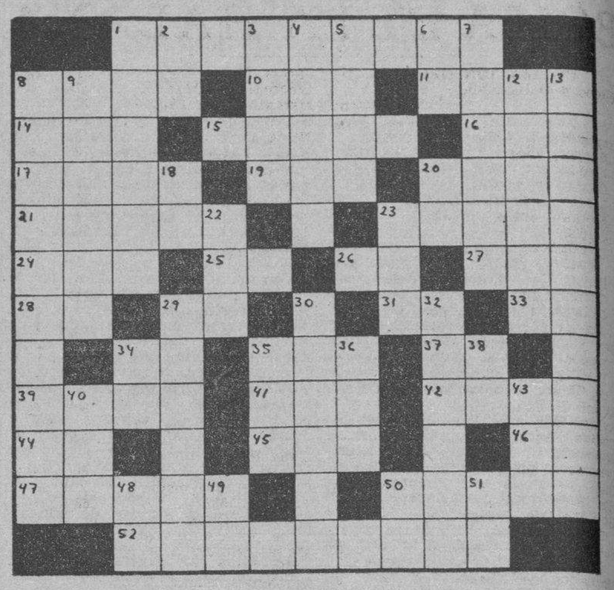

HORIZONTALES

1.—Natural de América.
8.—Especie de acebo de la América Meridional.
10.—Monte del Asia Menor.
11.—Nombre dado por los turcos al marinero libre que servía en las galeras.
14.—Agarradera.
15.—Planta aroidea de flores amarillas.
16.—Hacia aquí.
17.—Pedazo largo y delgado de una cosa.
19.—Prominencia que forma la superficie del agua agitada.
20.—Juntan.
21.—Mezclar dos o más metales.
23.—Tiempo del verbo pedir.
24.—Pronombre.
25.—Moneda de cobre de los romanos.
26.—Pronombre personal.
27.—Autillo.
28.—Símbolo del cesio.
29.—Variante.
31.—Sociedad Anónima.
34.—Símbolo del bario.
35—Nivel.
37.—Sílaba que repetida resulta un apodo familiar.
39.—Mezquino, avariento.
41.—Parte del ave.
42.—Remover la tierra con el arado.
44.—Sobre (en inglés).
45.—Planta imbelífera.
46.—Voz que se usa repetida para arrullar a los niños.
47.—Flecha.
50.—Que niega la existencia de Dios plural.
52.—Utensilio de mesa (pl).

VERTICALES

1.—Fortaleza de la Habana.
2.—Variante.
3.—Adinerado, acaudalado.
4.—Figura de una falsa divinidad a que se da adoración.
5.—Rostro.
6.—Símbolo del sodio.
7.—General colombiano, héroe de la independencia de su patria.
8.—Natural de Matanzas (pl).
9.—Establecimiento en que se recogen menesterosos (pl).
12.—Líquido graso.
13.—Salteador de caminos (pl).
18.—Río de Francia.
20.—Diptongo.
22.—Pastor.
23.—Humor.
29.—Mochila o bulto que se lleva a cuestas.
30.—Libro que contiene las tradiciones, doctrinas y ceremonias rabínicas.
32.—Que ama.
34.—Prefijo que significa dos.
35.—Arbol de Madagascar.
36.—Nombre vulgar de un mono platirrino de Colombia.
38.—Terminación de infinitivo.
40.—Artículo.
43.—Juguete.
48.—Y o e (antiguo).
49.—Afirmación Nacional.
50.—Terminación de infinitivo.
51.—Existe.

A. L. G.

Solución al Crucigrama anterior

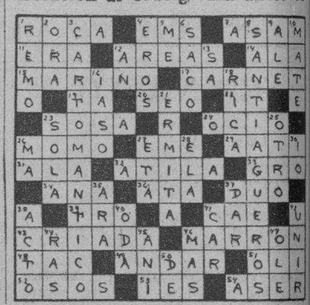

PASATIEMPOS

FIGURAS PERDIDAS

Busque a la madre de la niña. (La solución, mañana.)

SOLUCION AL PROBLEMA DEL DOMINGO. — De perfil, mirando hacia arriba, debajo del pelo, a la derecha.

LA MUJER DEL HOMBRE FUERTE DEL CIRCO.—Ve a ensayar a otra parte.

SU DESTINO hoy

Por MARY BLAKE

«CIPRICORNIO»

Enero 12

El niño que nace hoy, generalmente muestra ser obstinado y voluntarioso al llegar a la adolescencia. Sin embargo, más tarde este defecto se convertirá en no más que fuerza de voluntad, lo cual contribuirá al éxito que probablemente tenga en la vida.

Si usted es mujer y nació en esta fecha, posiblemente sea usted simpática, sincera y un tanto pendenciera, pero siempre dispuesta a olvidar y perdonar agravios. La lectura y los bailes y tertulias han de ser su recreo predilecto. Procure no llegar a conclusiones sin pensarlo bien antes, pues el formar prejuicios puede causarle muchos disgustos. Sin embargo, su simpatía y amabilidad le harán tener muchas buenas amistades, lo cual recompensará hasta cierto punto sus defectillos. Si le gusta o le es preciso trabajar, le recomiendo que ensaye el arte, la música, el baile de teatro, el canto o el periodismo. Será más feliz casada que soltera.

El error que casi siempre comete el hombre que hoy cumple años, es no hacer las cosas con suficiente previsión. Por eso debe aprender a ser más metódico. Adquirirá prestigio trabajando de abogado, actor, dibujante, escritor, agente de ventas, fabricante o arquitecto.

FECHAS Y ANIVERSARIO

Enero 12

En 1757 nació en Isla de Nevis, una de las Antillas, Alejandro Hamilton, célebre político americano, el cual murió en un duelo con Aarón Burr, el 12 de julio de 1804.

William James, filósofo norteamericano, nació en Chocorna, en 1842.

En 1775 nació en San Roque, en el Campo de Gibraltar, Luis de Lacy, el famoso general español, que durante la época fernandina fué fusilado en los fosos del Castillo de Bellver, en Palma de Mallorca, el 4 de junio de 1817.

En 1876 nació en San Francisco de California Jack London, el famoso escritor. Entre sus principales obras que han sido muy conocidas en los países de habla española, figuran «La aventurera», «El valle de la luna» y «Los hijos de Midas». Jack London murió el 22 de noviembre de 1916.

En 1852 nació Joffre, el que fué Mariscal de Francia durante la Guerra Mundial.

Julián Gayarre, el Caruso español, nació en 1843 en el Valle del Roncal, Navarra.

En 1582 murió en Lisboa el Duque de Alba, conquistador de los Países Bajos y general de los Ejércitos de Carlos V.

CON PIMIENTA

Por DIOGENES

—Se hace mucho más dinero entretenido a la gente en estos días que educándola.

—La muchacha sabia es la que nunca se permite aparecer más inteligente que el hombre que trata de conquistar.

—La fe no abunda mucho en estos días pero basta para la demanda.

—No ha nacido la mujer que se calle cuando no tiene nada que decir.

—El consuelo de los cobardes está en pensar en las cosas que no se atreven a decir.

—La conciencia es impertinente, porque nos dice cuando obramos mal, pero es discreta, porque nunca lo comunica a los vecinos.

—Cierto; la mayoría manda. Siempre que la minoría no esté compuesta de mujeres.

—El matrimonio preocupa mucho menos a la mujer después de casarse que antes. Con el hombre es a la inversa.

—Empleamos la mitad de nuestro tiempo en hacer cosas que deberíamos haber hecho antes.

—No creas a la mujer que dice que admira la naturaleza. Fíjate cómo emplea la mitad de su vida enmendando lo que a ella le dió.

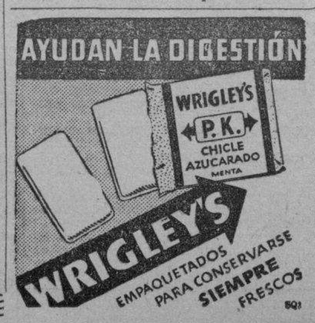

UN CONGRESO DE ESCRITORES Y ARTISTAS MEXICANOS

MEXICO, D.F.,—El 17 del corriente mes de enero se reunirá en esta ciudad, el congreso de escritores y artistas mexicanos, convocado por la Liga de Escritores y Artistas Revolucionarios.

Los principales puntos que se proponen debatir en este congreso son los siguientes;

1.—Fijar cual debe ser la posición del artista y del intelectual, en la hora actual, frente a los problemas vitales que conmueven a la sociedad.

2.—Agrupar a los artistas y hombres de ciencias, para, así, poder—más fácilmente—discutir sus problemas técnicos, y organizar la defensa de sus intereses económicos amparando, de esta manera, la eficacia de su función social.

3.—Fomentar la comunión espiritual con las masas, en bien de la comunidad; y con el objeto de, también, poder interpretar sus necesidades y aspiraciones.

4.—Fomentar entre las masas populares la cultura universal.

5.—Combatir toda manifestación que tienda a dominar el pensamiento.

6.—Defender las libertades democráticas conquistadas.

Es de suponerse que con tan brillante prospecto, este primer congreso de artistas y escritores, hará una labor muy productiva para el pueblo mexicano; más aún si se tiene en consideración que todos los artistas y escritores mexicanos están invitados a tomar parte en dicho congreso.

M.E.C.D. 2016

EL PELIGRO DE UNA GUERRA EUROPEA MANTIENE LA DEMANDA Y FIRMEZA DE LOS AZUCARES FUTUROS No. 4

BOLSA DE LA HABANA

COTIZACION OFICIAL

Bonos y Obligaciones

	Comp.	Vend.
República de Cuba:		
Speyer, 1904	104	—
Deuda Int, 1905	99	101
Cuatro y medio, 1909	99½	103
Morgan, 1914	104	—
Morgan, cinco y medio 1923	105	—
O Públicas, 5 y medio 1945	58¾	59½
Obligs Oro, 9 cupones	42	—
Obligs Oro, 7 cupones	38	—
Obligs Oro, 4 cupones	38	41
Azúcar, 5 y medio, 1940	100	—
Rep Cuba, Morgan (Seriados) 5½% — 1927:		
I Vence 1 julio, 1936	99	—
J Vence 1 julio, 1937	99	—
Ayunt Hab 1ra Hipt	97	—
Ayunt Hab 2da Hipt	97	—
Centro Asturiano	48	—
Cervecera	59	—
Cervecera Oblig no hipt	10	—
Gas	109½	—
Hav Elec (Consol)	27	30
Hav Electric, Debentures Obligs no hipt	3	4
Edificio La Metropolitana, S A	18	—
Mercados de Abasto y Consumo 1ra Hipt	70	—
Nueva Fábrica de Hielo	104½	—
Papelera Serie B	98	—
Teléfonos	90	—
Unidos	17	—

ACCIONES

	Comp.	Vend.
Banco Territorial	6	—
B Territorial (Benef)	⅛	—
Cervecera	23¼	—
Fec C Consolidados de Cuba, P	10	14
Cuba, R R	16	20
Fibras y Jarcia	30⅛	—
Hav Elec Utilities Com, P 6 por 100	42½	45
Hav Elec Utilities Com, P 5 por 100	10	15
Hav Elec Railway Com, preferidas	1¼	1¾
Hav Elec Railway Com, comunes	⅜	1
Jarcia, P	86	94
Jarcia, C	21¼	22½
Licorera de Cuba	7½	—
Mercantil, La (Seguros)	70	—
Naviera, P	15⅝	22⅞
Naviera, C	2	—
Nueva Fábrica de Hielo	178	—
Nueva Fábrica de Hielo, beneficiarias	73	80
Pesca, P	20	—
Pesca, C	4	—
Teléfono, P	50	—
Teléfono, C	20	—
Unidos	3⅝	4
Unión Oil	4½	7½

«COTIZACION LIBRE»

Bonos y Obligaciones

	Comp.	Vend.
Inter Tel Convert, 4 y medio por ciento	82	—
Inter Tel, 5 por ciento, 1955	30	—
Cuba Tel Co, 7 y medio por ciento	97	—
Cuba R R, 5 por ciento, 1952	60	—
Cuba RR, 7 y medio por ciento, 1936	68	—
Norte de Cuba, 5 y medio por ciento, 1942	62	—
Manatí Sugar, 5 y medio, 1942	40	—
Vertientes Sugar, 7 por ciento, 1942	37	—
Eastern Sugar, 7 y medio por ciento, 1937	—	—
Central Cunagua, 6 por ciento, 1957	—	—
C Gallego, 6 por ciento, 1975	—	—
Ved Tennis, 3 por 100, 1949	6	—
Pro Arte Musical, 7 por ciento	40	75

ACCIONES

	Comp.	Vend.
Inter Telp and Tel	12	—
Cía Cubana de Electricidad, P, $6.00	24	32
Cuban American Sugar, preferidas	120	—
Cuban American Sugar, comunes	12	—
Cuba Company, C	3	4
Nueva Papelera Cubana	45	—
Cía Litográfica, P	70	—
Auxiliar Marítima, P	4½	10
Seguros La Comercial	75	—
Seguros El Comercio	110	—

COTIZACION A TERMINO

Ayer, a las 3.30 p. m.

Entregas: días 15 y último de mes

Bonos y Obligaciones

	Comp.	Vend.
República de Cuba:		
Speyer, 5 por ciento	104	—
Deuda Interior	98¾	101
Speyer, 4 y medio por ciento	99	—
Morgan, 5 por ciento	104	—
Morgan, 5 y medio por ciento	105	—
O Públicas, 1945	59¼	59¾
Obligs Oro, 9 cupones	44	—
Obligs Oro, 7 cupones	39½	42
Obligs Oro, 4 cupones	39	41
Azúcar	100	—
Julio 1936, I Morgan	99	—
Julio 1937, J Morgan	99	—
Ayuntamiento, 1a	97	—
Ayuntamiento, 2a	97	—
Centro Asturiano	48	—
Cervecera Internacional	58	—
Cervecera Internacional, Obligs no hipt	10	—
Gas y Electricidad	109½	—
Hav Elec Railway Co	27	—
Hav Electric Ry Comp, Obligs no hipt	3⅛	—
Nueva Fábrica de Hielo	104½	—
Pap Cubana, Serie B	100	—
Cuban Telephone Co	90	—
Unidos	17	—

ACCIONES

	Comp.	Vend.
Cervecera Internacional	23	—
F C Consolidados, P	9½	—
Cuba Railroad, P	16	—
H E Utilities, Prefs	42½	—
H E Utilities Pretes	10	—
Hav Elec Ry Co, P	1	2
Jarcia, P	86½	92
Jarcia, C	21⅝	23
Licorera de Cuba	8	—
Naviera, P	15	—
Naviera, C	2½	—
Nueva Fábrica de Hielo	180	—
Nueva Fábrica de Hielo, beneficiarias	73	75
Teléfonos, P	50	—
Ferrocarriles Unidos	3⅝	4⅛
Unión Oil Co	4½	7½

Revista
'SEGUROS'
Léala antes de asegurarse
Aguiar 83, Habana.

GANADO

LOS PRECIOS EN PIE

Precios que pagan compradores, entregado el ganado en esta capital:

	Ctvs. Libra
Vacuno, de 3¼ a	3½
Lanar, de 7 a	8
Cerda, de 3 a	3½

LOS PRECIOS DE LA CARNE

En los mataderos de esta capital rigen los siguientes precios:

	Ctvs. Kilo
Vacuno, de 11 a	12
Lanar, de 15 a	25
Cerdos, de 23 a	30

MATADERO DE LUYANO

Se sacrificaron ayer en el Matadero de Luyanó:

	Cabezas
Vacuno	126
Cerdos	27
Carneros	10

MATADERO INDUSTRIAL

Se sacrificaron ayer en el Matadero Industrial:

	Cabezas
Vacuno	167
Cerdos	48
Carneros	31

CARROS ENTRADOS

Ninguno.

CAMBIOS EN NEW YORK

Libras esterlinas	4.9[illegible]
Francos	4.66¾
Pesetas	7¾

APRECIACION DEL MERCADO DE AZUCAR

ENERO 11, 1936

	ANT.	HOY
E. Unidos, costo y flete	3.05	3.00
E. Unidos, contado, base LAB	2.88	2.84
O. países, contado, base LAB	1.02	1.08
Cuota local, contado, base ex almacén	0.95	0.97
Todas las cuotas, zafra 1936, contado, base LAB	2.05	2.03½
Todas las cuotas, zafra 1937, contado, base LAB	2.14½	2.14
Cuota de colonos 1937, en almacén, por saco	$6.65	$6.65

COTIZACIONES DE LA BOLSA DE AZUCAR DE NEW YORK

CONTRATO 3

Anterior.	Meses.	Abre.	Máximo	Mínimo	Cierre.
3.03	Mayo	3.04	3.06	3.01	3.00
3.04	Julio	3.05	3.05	3.00	2.99
3.05	Septiembre	3.05	3.06	3.01	3.01
3.08	Noviembre	....	....	....	....
3.08	Enero	3.07	3.09	3.08	3.07
3.03	Marzo	3.04	3.04	2.99	2.98

CONTRATO 4

Anterior	1937 Meses	Abre.	Máximo	Mínimo	Cierre
110	Marzo	107½	121	117½	121
...	Abril	...	...	...	...
113½	Mayo	120	132	120	125½
118	Junio	...	...	...	...
	Julio	130	131	124	127½
119	Agosto	...	...	...	...
	Septiembre	131	132	124½	129
	Octubre	...	...	...	...
	Noviembre	...	...	...	...
121½	Diciembre	...	...	...	...
	1938				
122	Enero	131	140	127	135½
126	Febrero	.....	...	...	...
	Marzo	135½	138	729½	135½
127	Abril	...	...	...	...
	Mayo	135	139	132	138½
	Junio	...	...	...	...
	Julio	.....	.....	...	.....
	Agosto	.....	.....	...	.....

Plantilla "Protectora"
Para calzar el tarro del buey

PATENTE 4008
USE EL "SOBRE-AVIO" (PATENTE 8715)
QUE CONTIENE: TACHUELAS Y SUELAS ADECUADAS POR SU FORMA, PARA CLAVAR LA
Plantilla "Protectora"
SI DONDE USTED RESIDE NO HAY DEPOSITO, PIDASELA AL COMERCIANTE QUE LE SUMINISTRA

RAY Y COMPAÑIA — M. M. DELGADO 128 — HABANA

AVISO

Se ha extraviado un paquete conteniendo 5 Bonos de Obras Públicas de la República de Cuba, cuyos números son 14.788, 15.466 16.300, 27.741 y 38.484, junto con otros documentos.

Se gratificará a la persona que lo entregue en EL GATO NEGRO, Obispo 65.

Cartas de naturalización

Matrimonios, divorcios y toda clase de asuntos legales, se despachan rápidamente en el Bufete de RIVERO.

Abogado y Notario, Dr. Felipe Rivero.

CHACON No. 25. Teléfono M-1472

TOMARON POSESION LOS NUEVOS DIRECTORES DEL "CENTRO DE DETALLISTAS" DE LA CAPITAL

El acto fué lucido, con la asistencia de representaciones de autoridades civiles y militares, del comercio y mayorista, de la industria y de las corporaciones afines a esa entidad

Resultó lucido, por la numerosa concurrencia que lo presenció y las personalidades que respondieron a la invitación de que fueron objeto, el acto celebrado en los salones del «Centro de Detallistas de la Habana». Fué la toma de posesión de los nuevos directores que han de regir los destinos de la decana institución minorista durante el bieno que comienza este año. La anunciamos oportunamente, y como habíamos supuesto, acudieron a Reina 104 representaciones de autoridades civiles y militares, del comercio mayorista, de la industria y de las corporaciones afines.

A las doce y media en punto de la tarde, bajo la presidencia por sustitución reglamentaria del primer vice, señor Andrés Durán, al que acompañaban en la mesa, entre otros el subteniente de Infantería de Marina, Ayudante del Estado Mayor, señor Luis Masferrer, en representación del coronel Angel A. González, Jefe de la Marina de Guerra Constitucional; el doctor Lizardo Cueto, jefe del Negociado de Inspección Domiciliaria de la Jefatura Local de Sanidad de la Habana, que a su vez representaba al señor Jefe Local, doctor José A. López del Valle; el señor Eudaldo Bonet, Exsecretario de Comercio y actual presidente de la Lonja del Comercio de Víveres de la Habana; los comandantes del Ejército Constitucional señores Heriberto Marchena y Pedro Tandrón; el capitán de la División Central de la Policía Nacional, señor Ricardo Medina; los señores José Busto y Jesús Villar, presidente y secretario de la «Asociación de Detallistas de Víveres Unidos de la Habana; el doctor Julio Alvarez Arcos, letrado consultor de la entidad; los señores José Gutiérrez y José Alvariño, en representación de «La Polar» y especialmente del doctor Nicolás Sierra, presidente y administrador; el señor Octavio Portas, Jefe de Venta de «La Tropical»; el señor Salvador Díaz, presidente de la «Unión de Vendedores Comerciales»; el señor Oscar Ituarte, Encargado del despacho del Negociado de Bromatología de la Jefatura Local de Sanidad; el señor Jesús Illán, presidente de la «Corporación de Compras para Detallistas» y el señor Antonio Gil, presidente del «Centro de Cafés de la Habana»; se declaró abierto el acto, dándose lectura a algunos telegramas y cartas recibidas, excusando ausencia, entre ellas, del vicepresidente de «La Tropical», señor don José Aixalá; del presidente de la Compañía Tabacalera Nacional; del doctor Sierra, presidente de «La Polar» y otras, procediéndose acto seguido y bajo una atronadora salva de aplausos o toma de posesión de los nuevos miembros de la directiva que regirá los destinos de la Institución durante el bienio de 1937 a 1938, siendo el primero en ocupar su puesto, el presidente general, señor Lucio Fuentes Corripio, que fué reelecto, siguiendo la entrega de los nombramientos, en el orden siguiente: señor Antonio Cheda Fernández, vicepresidente segundo; señor José A. Ruidíaz, secretario general; señor Miguel Alvarez, vicetesorero; señores Narciso María Rodríguez, José García García, Constantino Paleo, José Alvarez, Manuel Corral, Marcelino Alonso, José María Fernández, José Peñayos, Cesáreo Suárez, José Matanzo, Julio Méndez, Feliciano Fernández, José García, José Rodríguez y Aurelio Revilla, como Vocales por dos años; señores Eugenio Cueto, Manuel Alvarez, Jorge Fernández, Antonio Menéndez y Manuel Campa, como vocales suplentes, y señores José Anca y Manuel Alonso, como vocales por un año.

A continuación usó de la palabra en primer término el presidente general, señor Lucio Fuentes Corripio, quien esbozó su programa, continuador de la buena obra emprendida en su primer período, y mostró su gratitud a los miembros de la directiva saliente, por la cooperación prestada; dando las más expresivas gracias a todos los asistentes, principalmente a las autoridades civiles y a las militares, Ejército, Marina y Policía, y a las representaciones del alto Comercio, Industria y sociedades afines, terminando con el ruego de que se le preste la más eficaz cooperación, ya que él tenía el convencimiento de que si en los dos años anteriores la Institución había logrado capitalizar lo suficiente a cubrir los $20.000.00 de la hipoteca social, ya casi liquidada totalmente (pues sólo faltan seis mil pesos) en los venideros podría disponer de una cantidad aproximada, con que poder no sólo mejorar los servicios a los socios hasta el máximun, sino poner en plena actividad el Capítulo de Beneficencia, concediendo pensiones en metálico a los que desgraciadamente las necesitaren. El señor Fuentes fué muy aplaudido. Siguiéndole en el uso de la palabra, los siguientes señores: Salvador Díaz, como presidente de «Unión de Vendedores Comerciales» y en representación de la «Cía. Nacional de Alimentos»; José Busto, presidente de la «Asociación de Detallistas de Víveres Unidos»; Eloy Megido, también por la «Cía. Nacional de Alimentos»; Manuel Alvarez, expresidente del «Centro de Cafés»; Venancio Merino, gerente de la firma «Viuda e hijos de Nicolás Merino» y miembro prominente de la «Asociación de Licoristas»; el concejal del Ayuntamiento habanero, detallista y vocal de la directiva, señor Narciso María Rodríguez; el expresidente y vocal nato de la entidad, señor Cayetano García Lago; José Luis Fernández, secretario de la «Unión de Vendedores»; doctor Lizardo Cueto, jefe del Negociado de Inspección Domiciliaria de la Jefatura Local de Sanidad, en representación del Jefe Local, doctor López del Valle, que fué largamente ovacionado; y el señor Antonio García, Jefe de Ventas de la casa empacadora «Dold Packing Company», haciendo el resumen, en elocuente y aplaudido discurso, el culto abogado, letrado consultor de los Detallistas, doctor Julio Alvarez Arcos, quien terminó su pieza oratoria, formulando sinceros votos porque cuanto antes termine la fraticida lucha española, «que manchando de sangre el suelo de España, cubre de luto a millares de familias y contricta por igual el corazón no sólo de españoles y cubanos, sino de cuanto ser viviente tenga cabal conciencia del valor de la vida humana».

Y así, con esas sentidas palabras, finalizó tan simpático acto, que evidencia una vez más la pujanza de una de las viejas instituciones mercantiles de Cuba.

La concurrencia fué espléndidamente obsequiada con exquisito ponche, sidra, cervezas, finísimos dulces, bocaditos y tabacos y cigarros.

Vea más Información Mercantil en la Página 20

MERCADO DE ALGODON

Enero	12.34
Marzo	12.43
Mayo	12.30
Julio	12.23
Octubre	11.84
Diciembre	11.86

BOLSA DE NUEVA YORK

—A	
Amerada	108¾
Am Radiator	26¼
Adams Expr	17½
Air Reduc	79½
Alaska Jun	15¼
Alleghany	4⅝
Allied Chem	235
Allis Chal	78⅞
Amer Can	119½
Am Car Fou	62½
Am F Pow	8⅝
Amer Ice	2⅝
Amer Inter	15⅛
Amer Loco	46½
Am P Light	15⅛
Amer Smel	97⅝
Amer Sugar	56¼
A C Alcohol	27½
Amer T and T	184¾
Am Tobac A	95½
Am Tobac B	97½
Am W Works	27¼
Am Woolen	12⅝
Anaconda C	57½
Atchison	74¾
Atlan Coast	48
Atlan Ref	3 ⅛
Ass D Goods	22⅝
Auburn Auto	31
Aviat Cor	9
Amer Bank	39
Amer Metal	57
—B	
Baldwin Lo	9⅝
Balt and Ohio	22⅛
Bendix Avi	27
Best and Co	62
Beth Steel	76¼
Borden Co	27
Briggs	5[illegible]⅞
Brook Man	51½
Byers A M	29⅛
—C	
Can Pacif	15¼
Cann Mills	61½
Case T Mach	150½
C de Pasco	75⅝
Ches and Ohio	67½
Chi R Islan	2
Chrysler	119
Coca Cola	1[illegible]4
Col Carbon	121
Comm and Sout	3⅞
Congoleum	39½
Con Cigar	18
Cons Gas	46½
Cons Oil	16⅞
Cont Can	67⅝
Cont Oil	44½
Corn Prod	69½
Coty Inc	6¼
Cuba Co	2⅞
Cub Amer S	13⅞
C Am Sug, p	124
Cmm-l Solv	13¾
Chesapeake	36⅞
C Palmolive	21
Cruc Steel	53¾
Cons R Cuba	10½
—D	
Del Hudson	47¾
Del and Lack	17½
Drug Inc	15
Dupont	179½
—E	
East Kodak	173
El Auto Lit	41
El Pow Lig	25⅛
Elec Bond	26⅝
Erie (R R)	14¾
—F	
Fox Film C	3⅜
Frep Texas	29¼
—G	
Gen A Tank	77¾
Gen Asphalt	39
Gen Elec	56¾
Gen Foods	39¾
Gen Motors	66⅞
Guantánamo S	4½
Gillet Saf	16¾
Gimbel Bros	23
Goodrich R	32¾
Goodyear	29⅝
Gen Bronze	11¾
Great North	43
—H	
Hershey, com	65
Houston Oil	14¼
Hudson Mot	20
—I	
Illi Cent	24½
Inter R T	12⅝
Int Cement	58⅞
Int Nickel	64⅝
Inter Tel	12½
Illin Glas	151¾
—J	
Johns Mansv	154½
—K	
Kroger Groc	22⅞
Kresge S S	29⅛
Kelvinator	23¼
Kennecot	64
—L	
Lambert Co	20
Ligg Myers	112
Loew- Inc	67¼
Loose Wiles	62½
Lorillard	23½
Louisv Nas	93
Ludlum Stl	30⅝
Lehman Cor	124
Liquid Carb	43⅛
—M	
Macy (R H)	53⅝
Montgomery	56½
Miss Pac, c	3½
Miss Pac, p	7¾
Min Honeyw	107½
Murray Corp	18¼
—N	
N Y Central	43
Nash	18⅞
Nat-l Dist	28⅝
Nat-l Bisc	31⅞
Nat-l Cash	31½
Nat-l Dairy	23⅝
Nat-l P Li	13⅝
North Amer	32⅝
N A Aviat-n	16⅛
Norfolk and W	270
Nort Pacif	29⅛
—O	
Ohio Oil	19
Otis Elev	38½
Otis Steel	17½
—P	
Packard Mot	10⅞
Paramount	25⅛
Pennsylvann	41¾
J C Penney	100
Pullman Co	69¾
Proc Gamble	60⅝
Pure Oil	22
Puerto Rico	40½
—R	
Radio Corp	11⅛
Rep I Steel	29⅝
Reynolds	57⅝
—S	
Safeway St	45¼
Sears Roeb	84⅛
Simmons Co	47¾
Soc Vacuun	16⅞
St Faul, p	5½
So Pacific	47¼
South Ry	26⅞
Stan Brands	15½
Stand Gas	11⅞
Stan N J	66¾
Stan Oil C	42½
Stewart War	18¼
Studebaker	14⅛
Sun Oil	77½
—T	
Texas Co	54¾
Texas Gulf	41¾
Tinken Roll	72¾
—U	
Union Carb	104¼
U Pacific	129⅝
Union Oil	26
United Cor	7⅝
Uni Cor, pfd	45½
Unit Fruit	32⅝
U S Rubber	48
U S Steel	80½
U Aircraft	30½
U S Ind Alc	39
—V	
Vanadium	31⅞
—W	
Warner Bros	16⅞
W Brothers	11⅛
West Union	79¾
Wes Elec	149¾
Woolworth	63

UN HOMENAJE SE OFRECERA EL 17 AL SR. G. ALONSO

Consistirá en un almuerzo que será servido en uno de los más céntricos restaurants

Los miembros que integran la «Cámara Nacional de Comerciantes e Industriales», organizan un homenaje a su presidente, señor Gregorio Alonso, en premio a la labor que ha venido desarrollando al frente de dicha corporación.

El homenaje tendrá efecto el próximo domingo 17 de los corrientes, en el restaurant «Bristol»: un almuerzo, a cuyo final se hará entrega al señor Alonso de un recuerdo que ha de ser exponente de las simpatías y afectos de que goza el distinguido amigo.

Los organizadores de este homenaje tuvieron el propósito de llevarlo a efecto entre los asociados de la Cámara Nacional de Comerciantes e Industriales solamente. Pero, atendiendo requerimientos de elementos ajenos a dicha institución, han decidido admitir adhesiones.

El señor Alonso es el tesorero de la «Unión Social Económica de Cuba», miembro de la Junta Nacional de Comercio, elemento activo de otras organizaciones, y relacionado, por la naturaleza de su industria, entre las clases mercantiles de esta capital. Ello justifica la decisión de admitir adhesiones adoptada por los organizadores del homenaje.

VALORES

Con poca diferencia al sábado actuó ayer el mercado local de valores. Los bonos de Speyer, Morgan Estabilización del Azúcar, Deuda Interior, Mercado Unico, Papelera Cubana y Cuban Telephone, amén de las Obligaciones del Ayuntamiento de la Habana, mantuvieron precios firmes desde la apertura hasta el cierre.

Actuaron sostenidos los bonos de Obras Públicas y las Obligaciones Oro del Tesoro.

Con la misma buena impresión del sábado, estuvieron ayer las obligaciones irredimibles de los Unidos, y los bonos de la Cervecera Internacional, Centro Asturiano y Havana Electric Railway.

Actuaron firmes las acciones preferidas y comunes de la Jarcia de Matanzas, las fundadoras y beneficiarias de la Nueva Fábrica de Hielo, las preferidas del seis de Utilities, y las de Cuba Railroad, Unidos, Consolidados de Cuba y Union Oil.

Los bonos y acciones de la Cotización Libre de la Bolsa, estuvieron sostenidos.

Durante el día se operó en bonos del Azúcar, de Morgan, de la Deuda Interior, de Speyer y de Obras Públicas. También se operó en Obligaciones Oro del Tesoro de los Unidos y de la Havana Electric. Y en acciones de la Jarcia, Cuban Telephone, Utilities y otras.

CAMBIOS

Tipos de venta en Bancos de esta capital, al cierre del mercado ayer:

New York, cable	1/10P.
New York, vista	1/10P.
Londres, cable	4.91
Londres, vista	4.90¾
Madrid, cable	9.40
Madrid, vista	9.30
París, cable	4.67
París, visfa	4.66½
Italia, cable	5.26
Italia, vista	5.25
Bélgica, cable	16.90
Bélgica, vista	16.89
Alemania, cable	40.26
Alemania, vista	40.27
Toronto, cable	⅛%P.
Toronto, vista	1/16%P.
Hong Kong, cable	30.70
Hong Kong, vista	30.60
Amsterdam, cable	54.60
Amsterdam, vista	53.90
Buenos Aires, cable	30.75
Buenos Aires, vista	30.70
Suiza, cable	23.05
Suiza, vista	23.05
Japón, cable	——

MERCADO DE FIELES

Cierre ayer en New York, recibido por el hilo directo de Luis Mendoza y Compañía:

Marzo	15.25
Junio	15.53
Septiembre	15.75
Diciembre	15.96

ACCIONES DE LOS BANCOS

Guaranty Trust	346
New York Trust	144¾
Chase National Bank	49⅝
National City Bank	43¾
Public	58
Manufacturers Trust	56½
Corn Exchange	64¾
Chemical	65¾
Bankers Trust	73¾
First National of N. Y.	2.150
Manhattan	33½
Hanover	133¾
First Nat. of Boston	49¾
First Boston Corp.	46
Royal Bank of Canada	209½
Irving Trust	16⅜

EN EL MERCADO DE ENTREGAS LAS OFERTAS FUERON A 4 CTS. PERO NO PAGABAN SINO 3.95

Los futuros del contrato número tres subieron de uno a tres puntos a primera hora; pero, al cierre se hallaban de dos a tres más bajos, a causa de órdenes de liquidación

El mercado del crudo estuvo ayer quieto, aumentando las ofertas de azúcares de Cuba y libres de derechos al nivel de 4.00 centavos. Los refinadores no denotaban interés a más de 3.950 centavos.

En el mercado de futuros la nota del día sigue dándola el Contrato No. 4, que abrió con alzas de 7 y medio a 18 y medio puntos, con fuerte demanda por cuenta europea y local, atribuída al peligro de guerra existente en Europa. En las postrimerías de la sesión los precios reaccionaron bajo presión de ventas por cuenta de intereses productores cubanos, y en los primeros momentos de la tarde las alzas se habían reducido a 8 o 9 y medio puntos. El Contrato No. 3 subió de 1 a 3 puntos a principios de sesión, pero en la hora final se hallaba de 2 a 3 puntos más bajo a causa de órdenes diseminadas de liquidación. Se vendieron en total 16,600 toneladas en el Contrato No. 3, y 64,850 en el Contrato No. 4.

El refinado no ha variado, manteniéndose a base de 5 centavos con bastante buenas extracciones.

MERCADO DE LONDRES.—El mercado de Londres cerró firme, cotizándose allí el crudo al equivalente de 1.03 centavos lab. Cuba. El refinado ha subido 1 y medio peniques. Las cotizaciones de la Terminal fueron las siguientes:

	Cierre Anter.	Cierre del 11
Enero	5/ 7	5/ 9
Marzo	5/ 8½	5/11¼
Mayo	5/ 8¾	6/
Julio	5/10	6/ 0½
Agosto	5/10	6/ 1
Octubre	5/10¾	6/ 1½
Diciembre	5/11¼	6/ 1¾

EN PUERTOS DE CUBA.—El movimiento de azúcares en los Puertos de Cuba, según datos de los señores Lamborn, Hutchings & Co., fué el siguiente:

Semana terminada en enero 9 de 1937.

	Toneladas
Arribos	14.225
Exportación	33.452
Existencia puertos	77,349

AZUCAR EN EL JAPON.—La producción de azúcar en el Japón (incluyendo la Isla de Formosa), para la corriente campaña de 1936-1937 se estima en 1.188.000 toneladas de 2,240 libras, valor azúcar crudo, que contrasta con 1.092,000 toneladas manufacturadas en la campaña anterior, un aumento de 96,000 toneladas, o el 8.8 por ciento, según avisos recibidos por Lamborn & Company, Inc., de Nueva York, desde Tokio.

La zafra actual, cuya cosecha comenzó en noviembre pasado y se espera quede completada en julio, promete ser la de mayor producción que existía en «record» para el Imperio japonés. El rendimiento habido en la campaña del año 1934 de 1.164.000 toneladas fué el más alto hasta hoy.

De las 1.888,000 toneladas de azúcar que se anticipa se producirán en esta zafra 1.140,000 toneladas se espera sean producidas de caña de azúcar y 48.000, toneladas, de remolacha. De la producción del año pasado, 1.061,00 toneladas fueron producidas de caña de azúcar y 31,000 toneladas de remolacha.

El consumo de azúcar en el Japón para el año terminado en agosto 31 de 1936, se aproximó a 1.052,00 toneladas de 2,240 libras.

INFORME DE LAMBORN.— Los señores Lamborn, Hutchings & Co., dieron ayer tarde el siguiente informe sobre el mercado de grupos:

«El mercado de crudos abrió hoy con un tono muy firme, con ofertas de alrededor de 40,000 toneladas de Cuba, Puerto Rico y Filipinas a la base de 4 centavos. Los operadores mostraban interés como compradores por azúcares para llegadas en mayo, a la base de 3.97.

Hacia el cierre de la Bolsa de Futuros de Azúcar de Nueva York y en consonancia con el tono más débil de la misma, reportóse haber ofrecido un cargamento de Puerto Rico, para embarque en febrero, a la base de 3.95. Un cargamento de Cuba y 2,000 toneladas de las Filipinas, para embarque en febrero-marzo probablemente obtenibles a la misma base. El mejor interés comprador por parte de los refinadores no por arriba de la base de 3.90.»

MERCADO DE GRANOS

El mercado de granos de Chicago cerró ayer a los siguientes tipos:

Avena:	
Mayo	53
Julio	46
Septiembre	44½
Centeno:	
Mayo	112¼
Julio	104¼
Septiembre	96¾
Maíz:	
Mayo	110⅝
Julio	106¼
Septiembre	102⅛
Trigo:	
Mayo	133¾
Julio	116⅛
Septiembre	112¾
Trigo de Winnipeg:	
Mayo	128⅝
Julio	123⅛
Trigo de Minneapolis:	
Mayo	141¼
Julio	134¾
Trigo de Kansas City:	
Mayo	127½
Julio	112
Septiembre	108⅞

GODOY-SAYÁN
SEGUROS Y FIANZAS
(INSURANCE AND BONDING)

TELEFONOS: M-9866, M-9867
AGUIAR 77.
HABANA, CUBA

COTIZACIONES

NUEVA YORK, enero 11. (AP.) Cotizaciones al cierre de la Bolsa de Nueva York:

Acciones: 3.076.350.
Bonos: $16.000.000.

COTIZACION DE LA PESETA

La peseta española se cotizó ayer, al cierre del mercado, a razón de 10.63 por dólar.

COTIZACION DEL FRANCO

El franco francés se cotizó ayer, al cierre del mercado, a razón de 21.41 por dólar.

COTIZACION DE LA LIBRA

La libra esterlina se cotizó ayer en el mercado a razón de $4.91.

TABACO

Se vendieron y entregaron en esta plaza, durante la semana pasada, dos mil doscientos diez tercios, según la recopilación hecha por nuestro reportero. Esa cantidad se distribuye en la forma siguiente:

De Vuelta Abajo	1 547
De Remedios	496
De Partido	167
Total	**2,210**

La mayor parte de los tercios de Vuelta Abajo era de tripas para fábricas; casi todos los de Remedios eran de permanentes, y de capas finas y maduras, con insignificantes lotes de rezagos y bancos, eran los de Partido.

No están incluídas partidas que no se han terminado de registrar y cargas.

LOS TOTALES RECIBIDOS

Durante la misma semana pasada, y también de acuerdo con la recopilación hecha por nuestro reportero, entraron en esta plaza 1,179 tercios. Las partidas que hacían ese total procedían:

De las Villas	552
De Vuelta Abajo	482
De otras zonas	35
Total	**1,179**

Las entradas fueron por ferrocarriles, camiones y vapores.

ESTIMADO DE LA COSECHA

La Comisión Nacional del Tabaco dió ayer su estimado de la cosecha de Oriente. Con éste queda terminado el estimado de la producción en toda la República durante el año pasado, en la forma siguiente:

| | 1936

MUERE UN NIÑO DE DOS AÑOS ENVENENADO Y DOS MAS SE ENCUENTRAN ENTRE LA VIDA Y LA MUERTE

(En esta página, Columna UNO)

Información Telegráfica

DEL INTERIOR DE LA ISLA

(Por nuestros corresponsales a través del hilo directo del DIARIO)

PINAR DEL RIO

CONTRA LOS INFRACTORES DE LAS LEYES SOCIALES

PINAR DEL RIO, Enero 11. DIARIO. Habana.—El jefe provincial de Trabajo, ha ordenado la correspondiente investigación en las zonas de Puerta de Golpe, con objeto de proceder contra los infractores de las leyes sociales, estando dispuesto a laborar eficazmente, en unión de las fuerzas armadas de la provincia, a fin de evitar todo atropello a las clases trabajadoras de esta región.—Guillermo Rodríguez, corresponsal.

LOS CACOS SE LLEVARON MAS DE CIEN PESOS

PINAR DEL RIO, Enero 11. DIARIO. Habana.—Anoche robaron los cacos más de cien pesos en efectivo, distintos checks y otros objetos, en el depósito de la cervecería Polar, sin que hasta el presente hayan sido localizados los autores, no obstante las pesquisas realizadas por la policía.—Guillermo Rodríguez, corresponsal.

MATANZAS

MUERE UN NIÑO ENVENENADO

MATANZAS, Enero 11. DIARIO. Habana.—Los hermanos Lázaro y Marta Sánchez Castellanos y su primo Roberto González Castellanos, de dos, tres y cinco años de edad, respectivamente, vecinos de Narváez número 5, ingresaron en el Hospital, gravemente intoxicados, falleciendo momentos después Lázaro. Aprovechando la ausencia de los familiares, ingirieron comida en mal estado, procedente del día anterior, y con ajíes y flores de mangle, hicieron una ensalada. Marta y Roberto se encuentran gravísimos.

CAÑA QUEMADA.—Se quemaron en Santa Rosa, Unión de Reyes, algunos miles de arrobas de caña. Estímase casual.—Corresponsal.

CONSTITUCION DE UN COMITE

PEDRO BETANCOURT, Enero 11. DIARIO. Habana.—Quedó constituído en ésta el Comité local, Pro-Caridad, acordando celebrar un festival los días 30 y 31 del actual, a favor de los niños y ancianos desvalidos. Forman el Ejecutivo del Comité la señora Rosaura A. Sotolongo, esposa del Jefe del Puesto; la señora Lizarralde, esposa del Alcalde Municipal y la señorita Sara Prado, que cuentan con el apoyo de todas las clases sociales.

El próximo miércoles debutará en ésta el Circo Pubillones.—Agramonte, corresponsal.

EL SUB-COMITE PRO-CARIDAD

JOVELLANOS, Enero 11. DIARIO. Habana.—Reunidos en el Liceo, los elementos representativos de todas las clases sociales, constituyentes del Sub-Comité Local Pro-Caridad, designaron las comisiones organizadoras de los festejos del día 30 y 31 del corriente. Reinó en el acto gran animación. Los señores Raúl Omar Gumá y José Paniagua, ceden los terrenos para construir una Creche, pidiendo la ayuda de los altos Poderes, para esa obra que reportaría gran beneficio.—Prats, corresponsal.

SANTA CLARA

PIDEN MAYOR ASIGNACION DE CUOTA

RANCHO VELOZ, Enero 11. DIARIO. Habana.—La representación de centenares de pequeños colonos de esta zona, para los que representa la ruina no poder moler el sesenta por ciento de sus cañas, nos visitan para rogarnos que consignemos su protesta ante la injusticia que se comete al asignarles sólo setenta y un mil ciento un sacos, en lugar de los noventa y ocho mil doce, que les corresponde, dado el estimado aprobado de ciento cincuenta mil sacos de producción anual. El cuarenta por ciento de caña se quedará en los campos, lo que significa para la mayoría de los colonos, que el producto de su labor personal, lo perderán sin remuneración alguna. Estos colonos muelen todos en el central «Ramona», único de este término, para el que piden justicia.—Sarabia, corresponsal.

ORIENTE

PREPARAN UN HOMENAJE EN SANTIAGO AL DR. PORTUONDO

SANTIAGO DE CUBA, Enero 11. DIARIO. Habana.—El Club de Profesionales de esta ciudad organiza el recibimiento y un banquete en honor del Secretario del Trabajo doctor Miguel Portuondo Domenech, que llegará esta semana y es fundador de dicho Club.

—Tuvo efecto el almuerzo con motivo de la celebración del 19 aniversario de la fundación de la Asociación de reporters y la toma de posesión de la nueva Directiva. Hicieron uso de la palabra los periodistas Angel Tejera, Antonio Pimentel y Enrique Cazade.

—La toma de posesión de la Directiva de la sociedad «Luz de Oriente» se celebró con un magnífico baile.

—Llegó de regreso de esa capital el Gobernador Pérez André, que fué objeto de un entusiasta recibimiento. —García, corresponsal.

LAS ELECCIONES EN LA COLONIA ESPAÑOLA DE SANTIAGO DE CUBA

SANTIAGO DE CUBA, Enero 11. DIARIO. Habana.—Se han celebrado las elecciones generales en la Colonia Española de esta ciudad, depositando sus votos 927 asociados y saliendo triunfante la siguiente candidatura: Presidente, señor José Matos Maldonado; Vicepresidente, señor Segundo Hernández Lamente; Secretario, señor José Farré Roig; Tesorero, señor Lorenzo Vilal Font; Vocales efectivos, señores Rafael Sánchez Grimany, Miguel Llivina Lluveras, Rodrigo Alea Pupo, Tomás Vilanova Planas, José Barreño Echevarría, Daniel Fernández Victorero, José Roca Gallart, Mariano Velázquez Beaton, Domingo Carbó Marré, César Pérez, y Vocales Suplentes los señores Ramón Alonso Menéndez, Matías López Cuervo, Rafael Rubio Arias, José Ochoa Pores, Antonio Garrido Seisdedos, Manuel Pérez Rodríguez, Pedro Martínez Cartaya, José García Alvarez, Agustín Labrador L. y José Berrojo Minguito.

—Triturado por un camión de la basura pereció hoy el obrero Pelayo Kindelán, de sesenta y cuatro años.

—Ingresó en el hospital herido de puñaladas en la colonia «Menocal», término de Palma, Raúl Morales, de 31 años, que dijo fué agredido al intervenir en una contienda.—García, corresponsal.

MERCADO DE GOMA

Marzo	22.44
Mayo	22.27
Julio	22.10

MERCADO DE METALES

Cobre	12.72½
Plomo	6.00
Manganeso	40
Níckel	35
Platino	—
Estaño	51.30
Zinc	5.95

ANUNCIOS CLASIFICADOS DE ULTIMA HORA

COMPRAS

9 CASAS

COMPRAMOS CASAS EN EL VEDAdo y repartos 2, 3, o 4 cuartos. Pagamos al contado. Resolvemos rápidamente. Miró y Linares, Aguiar 71, bajos. A-8577.

17 MUEBLES Y PRENDAS

A-9003: COMPRO MUEBLES MOdernos, objetos arte, muebles de oficina, enseres de establecimientos, lámparas, equipajes, radios chicos, oro viejo, ropa caballero, neveras, cama hierro, máquinas coser piezas sueltas: A-9003.

Arrendamientos.

A-1 FINCAS RUSTICAS-URBANAS

EN RANCHO BOYEROS A 15 MINutos del Parque Central se alquila la bella finca «Mariana», con las siguientes comodidades: Casa de vivienda de dos plantas. Primera planta: amplio portal, living room, comedor, pantry, cocina y un cuarto con su baño, un pequeño patio estilo español situado en uno de los costados de la casa. Planta alta: magnífica terraza, dos cuartos con su baño y un espléndido salón destinado a biblioteca, todos los pisos son de mosaico. Extensión de la finca: 33.000 metros, más de 500 árboles frutales rodean la casa. Un precioso bohío cubano construído con las mejores maderas del país y piso de granito constituyen un precioso atractivo. En el alquiler de la casa entra un Frigidaire comercial de gran capacidad en perfecto estado. La finca tiene agua del acueducto del Calabazar y luz eléctrica. Se entrega completamente reparada. Informan y dan la autorización para verla en la calle 9 No. 52, Vedado. Sr. Fernández. Teléfono F-4376.

VENTAS

48 CASAS

VENTA DE CASA

Vendo casa calle Luz cerca de Egido, dos plantas, 144 metros. Renta 45 pesos. Precio $6.000. Claudio de los Reyes. Empedrado 35. Telf. A-7725.

MAS INFORMACION MERCANTIL

MERCADO DE CAFE

(De Río Nuevo)

Marzo	7.29
Mayo	7.39
Julio	7.44
Septiembre	7.46
Diciembre	7.48

LOS CUEROS EN LA ISLA

Precios que rigen en la Isla:

	Libra
Habana	$ 0.10
Pinar del Río	0.09
Matanzas	0.09
Camagüey, de 10 a	0.11
Oriente	0.07

LA PLATA EN TORONTO

Marzo	45.60	46.50
Mayo	45.80	46.65

MERCADO DE SEDA

Marzo	206½
Mayo	206½
Junio	205½

EL ORO Y LA PLATA

Cotizaciones efectuadas ayer al cierre de la Bolsa de la Habana:

Plata contra billete americano	98⅞	99⅛
Oro acuñado contra billete americano	152	—

EDICTO

JUAN LUIS GELABERT Y BARRUETE, Abogado y Notario del Colegio y Distrito Notarial de la Habana, con residencia y vecindad en esta capital, en la calle de Compostela número cincuenta y tres, altos.

HAGO SABER: Que en virtud de requerimiento que me ha sido hecho por el señor Nicolás del Castaño y Padilla, como acreedor de los señores José Leicea y Marina y Salvador Brito y Vila y en cumplimiento de lo dispuesto en el artículo 1872 del Código Civil, procedo a sacar a la venta en segunda subasta pública, por término de ocho días 344 (Trescientas cuarenta y cuatro) acciones preferidas de la Metropolitana, Compañía Nacional de Seguros, S. A., representadas por los certificados números 629 por cien acciones; 630 por cincuenta acciones; 631 por nueve acciones; 632 por cien acciones; 655 por cincuenta acciones y 656 por treinta y cinco acciones. Dichas acciones le fueron entregadas al acreedor, en garantía de un préstamo de $15,000,00 (Quince mil pesos) moneda americana, y sus intereses, en la forma que resulta del contrato privado de fecha 26 de Agosto de 1929, y se encuentran en poder del citado acreedor.

Los postores con excepción del señor Nicolás del Castaño y Padilla, deberán depositar en poder del Notario, el 10 por ciento de $34.400.00 que es el valor nominal de las acciones, menos el 25 por ciento, o sea la suma que sirve de tipo para la segunda subasta, cuya cantidad será devuelta a sus dueños, una vez terminada la subasta, menos la del adjudicatario, que será retenida y reservada, como parte del precio que deberá satisfacerse dentro de los tres días siguientes, por el que se lleve la subasta o para garantizar el cumplimiento de la subasta.

No se admitirán las ofertas que no sean por la totalidad de las acciones que se subastan, ni tampoco las que no cubran las dos terceras partes de la cantidad que sirve de tipo para la subasta.

El adjudicatario quedará convertido en dueño de las acciones, al pagar su precio, en cuya oportunidad le serán endosados y traspasados los certificados que las representan, por el señor Nicolás del Castaño y Padilla.

Esta segunda subasta se efectuará el día veinte y cinco de Enero de mil novecientos treinta y siete, a las diez de la mañana, en mi oficina notarial en los altos de la casa Compostela número cincuenta y tres; donde los que deseen podrán obtener cuantos datos soliciten en relación con este asunto.

Y para su publicación en el periódico DIARIO DE LA MARINA, expido el presente, en la Habana, a veinte y nueve de Diciembre de mil novecientos treinta y seis.

J. L. Gelabert.

VENTAS

48 CASAS

EL AZUCAR SUBE, COMPRE SU casa antes que suba. Sierra $4.500, Montalvo $4.500 otra $3.500 2 más a $3.000, una casa compuesta de 700 varas y 5 habitaciones, $6.000. Más informes Reparto Almendares, Calle 14 y B, FO-2729. Reyes.

VENDO ESQ. $14.000, RENTA $150, otra $5.500; 3 plantas Habana 6.000 pesos, 2 chalets modernos, Víbora y Stos. Suárez, 5 habitaciones, modernísimo y lujosos, $4.500 y otra $8.000, tengo los mejores, cambio por propiedades. M-4461. Benjamín García. Galiano No. 125.

JOSE CAMPANERIA

Aguiar 68: M-7785. Compra y venta de chalets, casas, solares y fincas rústicas. Dinero para hipotecas, créditos moratoriados y condominios.

Esquinas: Neptuno, 2 plantas, 325 metros: $50.000. Aguila, una planta, antigua, 300 metros: $35.000. San Lázaro, 4 plantas, moderna: $23.000. Otras más. Campanería, Aguiar 68. Teléfono M-7785.

San Lázaro, 4 plantas monolíticas: $22.000. Otra, cerca Belascoaín, moderna: $18.000. Otra, dos plantas, moderna: sala, comedor, 3 cuartos y baño: $14.000. Campanería, Aguiar 68: Teléfono M-7785.

Industria, cerca Neptuno, 3 plantas, moderna: $8.000. Manrique, cerca Animas, 3 plantas, moderna: 10.500 pesos. Lealtad, 2 plantas, sala, comedor, 3 cuartos y patio: $7.500. Campanería, Aguiar 68. Telf. M-7785.

Casas, dos plantas. Barcelona, cerca Capitolio: 12.500. Animas, moderna, cerca Manrique $14.000. Manrique, cerca Malecón: $8.000. Manrique cerca Neptuno: $12.000. Todas, con 3 cuartos Campanería, Aguiar 68, M-7785.

Egido, comercio, una planta, 200 metros: $9.500. Luz, cerca Egido, una planta, 165 metros: $3.300. Corrales, 300 metros, una planta, renta $60.00. Precio: $5.000. Campanería, Aguiar 68.

Concordia, 2 plantas, moderna: 8.500 pesos. Hospital, moderna, 2 plantas: $7.000. Oquendo, dos plantas, moderna: $5.500. Crespo, esquina, dos plan-Aguiar 68. Teléfono M-7785.

Colón, cerca Prado, 10 por 40. Total, 412 metros: $8.500. Soledad, una planta, 20 por 42 metros: $16,500. Tejadillo, cerca Habana, 150 metros: $5.300. Campanería, Aguiar 68.

Virtudes, cerca Belascoaín, 6.50 por 25, una planta: $4.200. Otra, sala, comedor, 4 cuartos, baño: $5.300. Concordia, sala, comedor, 2 cuartos, baño: $3.500. Campanería, Aguiar 68: Teléfono M-7785.

Vedado: calle D, cerca 17, y La Salle, una planta: jardín, portal, sala, saleta, hall, 3 cuartos, comedor, baño, garage y cuarto de criados. $10.000. Facilidades. Campanería, Aguiar 68. Teléfono M-7785.

Calle 23, cerca Paseo, sombra, 683 metros: $22.000. Calle 27, cerca Paseo, moderna, 683 metros: $17.000. Calle 23, moderna, 3 cuartos, comedor, etc., $11.000. Facilidades. Campanería, Aguiar 68. Teléfono M-7785.

Calle C, cerca 23, moderna, 600 metros, 19.500 pesos. Calle F, cerca 23, sombra, 550 metros, moderna: 20 mil pesos. Calle J., sombra, moderna, 4 cuartos, garage, etc., $13.000. Calle Quince, cerca G, dos plantas: $11.000. Campanería, Aguiar 68. Telf. M-7785.

CASA EN $1.400

Vendo casa, sala, dos cuartos, comedor, cocina, patio y servicios. Informa: J. González, O-Reilly 26 Teléfono M-2602.

49 SOLARES

ESQUINA 500 Ms. EN BELASCOAIN, Calzada doble vía Habana inmejorable para fabricar, véndese proporción, dando facilidades, permuta otras propiedades. Directamente dueño, calle F No. 266, Vedado.

CALLE 23, VEDADO

Vendo esquina para fabricar, mil varas, precio de oportunidad, también parcela de centro. José González, O-Reilly 26. M-2602.

50 FINCAS RUSTICAS

FINCA FRENTE CARRETERA NUEva a cinco Ks. Habana, 3 caballerías para crianza, recreo, dos casas, muchas palomas, frutales, agua corriente, tubería, facilidades pago, mejor contado. F No. 266, Vedado.

VENDO, PROXIMO RINCON, 8½ CAballería, vivienda, garage, arboleda frutales, platanal, pozo, cañerías, bueyes, vacas, utensilios trabajo, terreno superior, $2.500, facilidades. Juan Miguel Fernández. Vereda Nueva.

VENDO MODERNISIMA, ESPLENdida casa-quinta Calabazar. 10.000 varas, garage, frutales, agua, luz $4.500; facilidades. ¼ caballería, Rancho Boyeros, casa, pozo, 148 frutales paridores, palmar, platanal, $3.500, facilidades. Cano ..Obrapía 46.

VENDO FRENTE CARRETERA CEIba, una caballería cordeles, fabricada, pozo, arboleda frutales, palmar, platanal, siembras, bueyes, vacas, gallinas, caballos, cerdos; $5.000, facilidades. Juan Miguel Fernández. Vereda Nueva.

51 ESTABLECIMIENTOS

SE VENDE UNA FERRETERIA EN el mejor lugar de la Habana. Gastos de alquiler luz y contribución $1.60 diario; precio de oportunidad por no poderla atender su dueño. Informes y detalles: Monte 231 Sr. Ramón.

BODEGA CON $500.00 CONTADO

Sola en esquina en la Habana. Moderna bien surtida. Libre deudas, patente pagada. Informes. San José y Belascoaín, café, todos los días hasta las 10 de la noche: Alvarez.

CAFE Y RESTAURANT

Lujosos Reservados, frente Parque Central. Se garantizan $150.00 de venta diaria. Véalo y póngale precio. Informes, San José y Belascoaín, café: Sr Alvarez.

VENDO CAFE Y FONDA CON FRIgidaire, buen contrato con $1.500 contado; una vidriera tabacos quincalla en 500 pesos. Informes: Villegas y Teniente Rey, vidriera Café Alfredo.

VEA ESTAS GANGAS, CARNICERIA vende una res $500.00, una lechería vende $25.00, $600.00; Café Moderno $1.350; una bodega lista para abrir con casa para familia $25.00 de alquiler es mi regalo vidriera tabacos $500 Véame y no pagará regalías; Arroyo, Belascoaín 50, esquina a Zanja.

VENDO LECHERIA, CAFES, BODEga a todos precios y arriendo barra y café, mejor Habana, hotel 70 habitaciones $12.000, finca Arroyo Arena media caballería, chalet y árboles frutales $12.000, cambio por casa Habana. Galiano 125, B. García.

AUTOMOVILES ACCESORIOS

VERDADERA GANGA POR AUSENtarme. Vendo mi Buick del 34, cuatro puertas, vestidura cuero nuevo completamente en todo precio $650.00, informe: Línea y Dos. Bodega. Vedado. Teléfono F-6131.

FAMILIA PARTICULAR VENDE Buick 1935 4 puertas, baúl, otro 1931 chico 6 ruedas 4 puertas completamente nuevos muy baratos 2 No. 83 entre Línea y 11. Vedado.

VENDO FORD DEL 30 DOS PUERtas; Ford 29 dos puertas, están nuevos. Véalos antes de comprar. 23 No. 455 entre 12 y 14. Cecilio.

VENTAS

53 AUTOMOVILES Y ACCESORIOS

VENDO CAMIONCITO FIAT GArantizando carrocería, motor y gomas. Muy barato y sumamente económico. Informes 1-6211.

56 MUEBLES Y PRENDAS

MUEBLES EN GANGA

Juegos cuarto: $30.00; idem., 3 cuerpos: $40.00; sala: $15.00; comedor: $30.00; escaparates: $9.00; con lunas: $15.00; mesas correderas: $4.00; aparadores: $6.00; 6 sillas y 2 sillones: $10.00; neveras: $10.00; máquinas de coser y escribir. Se cambian y compran toda clase de muebles, pagando más que nadie.

LA PRINCESA, SAN RAFAEL 107, entre Escobar y Gervasio: U-5926

DOS JUEGOS DE CUARTO; UNO EN $18.00; y $20.00 el de tres cuerpos, último modelo. Están nuevos y muchos muebles más. Radio Víctor, 25 pesos, por pronto embarque. Neptuno 220, entre Aramburo y Soledad.

MI JUEGO DE CUARTO: $15.00, DE 5 piezas, escaparate lunas; y el de 3 cuerpos, $28.00, son modernos; radio de mueble, $25.00; juego de comedor, barato, SITIOS 40, entre San Nicolás y Rayo.

SE VENDE 1 JUEGO SALA CAOBA tapizado, 1 espejo laminado en oro, con su mesa y 1 autopiano, muy nuevo todo. Llame FO-1996.

FAMILIAS: VENDO REGIO JUEgo de cuarto original, completamente nuevo, con butacón, y otro muy chico, nuevo también, por la mitad de su valor. Uno de comedor y otro de sala, de espejo colgado. También varias lámparas. San Rafael 143, letra E, entre Soledad y Aramburo.

VENDO REGIO JUEGO COMEDOR Renacimiento Español tamaño grande; sillas tapizadas en piel Buffalo, costó $600.00 por $150.00. Refrigerador General Electric, chico nuevo cien pesos. Salud 27, bajos.

SE VENDE A PARTICULARES UN buró Renacimiento español con su frailero, sin uso: $50.00. Telf., F-4614. Calle 23 No. 14, departamento D, esquina a I.

57 UTILES DE OFICINA

VENDO MUEBLES DE OFICINA: máquinas de escribir, sumar y calcular, archivos, juegos recibidor, libreros, satélites, cajas hierro, tarjeteros, armarios, sillas giratorias, mimeógrafos. Progreso 3, entre Villegas y Aguacate: M-8638.

MAQUINAS UNDERWOOD, DE 25 pulgadas. Vendo mimeógrafo Edison 77. Muebles para oficina: archivos, armarios acero, cajas de hierro, divisiones, tarjeteros Kardex, Compostela 43, entre O-Reilly y, Progreso: M-8081.

59 RADIOS

SE VENDEN DOS RADIOS, UNO DE gabinete RCA-Victor, Ojo Mágico. Otro chico de mesa de noche. Informes al U-3501.

RADIO «VICTOR», ESTA NUEVO: 15 pesos, por urgente viaje; y el de comedor, RCA: $80.00; y todos los demás muebles de la casa, regalados. Neptuno 220, entre Aramburo y Soledad.

60 INSTRUMENTOS DE MUSICA

PIANO CUARTO, COLA (BABY Grand) vendo en $380.00 completamente nuevo, famosa marca garantizando que no tiene comején. Puede verse a todas horas. Salud 27 bajos.

VENDO PIANO EN $30.00; OTRO regio cuarto de cola como nuevo en $280.00, ambos garantizados sin comején. Máquina escribir Underwood $25.00. Salud 27 bajos.

DINERO-HIPOTECA

64 OFERTAS

DOY DINERO

En hipoteca doy $2.000 a $3.500 para los Repartos, Almendares, Sierra, Ampliación o en la Habana. J. González, O-Reilly 26. M-2602.

ENSEÑANZAS

75 PROFESORAS Y PROFESORES

Aprenda a tocar la guitarra pronto y bien

Si a usted le agrada tocar la guitarra, adquiera el original y moderno **"Curso Práctico para el Estudio de la Guitarra"** del profesor Félix Guerrero, que ha obtenido resonante y completo éxito en toda la República y en las de Centro y Sur América, al publicarse la interesante edición ampliada con el Cuadro Gráfico Complementario de todos los acordes (o posiciones) que pueden hacerse en la guitarra; nuevos ritmos típicos nacionales y extranjeros, y un original sistema para descifrarlos aunque se desconozca la música; facilitándole desde las primeras lecciones acompañar Canciones, Boleros, Son, Zapateo, Tango, Jota, Petenera, Sevillana, Malagueña, etc.

APARTADO DE CORREO 233

CLASES A DOMICILIO

Pida informes a los teléfonos FO-7559 y FO-1749

PROFESORES DE PIANO

Con los principiantes usen el Método Elemental de Gabriel de la Torre. Un peso en los establecimientos de música, y en casa del autor, San Lázaro 311, altos, esquina a Hospital.

PARA LAS DAMAS

67 PELUQUEROS

ROMAN PEREZ, EX PELUQUERO de El Encanto. Va a domicilio. Permanentes sin corriente $2.00; melenas 30 cts., dos 50 cts. Corte y ondulación al agua, 40 cts. Marcell 50 cts. Teléfoso U-6002.

PARA LAS DAMAS

70 INTERES PARA LAS DAMAS

VELLOS

Extirpación definitiva de los vellos de la cara, muslos, piernas, etc. Tratamiento garantizado. Sra. Alexander, calle 3a. No. 381, entre 2 y 4, Vedado.

ALQUILERES

79 HOTELES

«CAMPOAMOR», COMPOSTELA 106, entre Sol y Luz, apartamentos con baño privado, agua caliente, muebles, luz y teléfono. También con comida. Precios económicos. Telf. A-7401.

80 CASAS DE HUESPEDES

CASA DE HUESPEDES: REINA 20, con todos los servicios, agua caliente. Comida inmejorable. Teléfono: M-6287. La dueña en el segundo piso.

MANRIQUE 123, ENTRE REINA Y Salud. Habitaciones espléndidas con lavabo. También con vista a la calle; departamentos de dos habitaciones, con o sin muebles, sólo con asistencia. Moralidad absoluta: A-6388.

GALIANO 103 ENTRE S. JOSE Y y Barcelona habitaciones espléndidas con lavabo y vista calle. Agua caliente en los baños, hermosa terraza sólo con asistencia, con o sin muebles. Moral absoluta. M-7350.

82 APARTAMENTOS

SE ALQUILA EN PRADO 123 UN apartamento o una habitación. Casa particular. Estricta moralidad.

83 DEPARTAMENTOS

MARINA No. 2

Hermosos altos, compuesto de 3 y 4 habitaciones, sala, comedor, baño intercalado, cocina y cuarto y servicios de criados. Precio $25 y $30.00.

Informes en el mismo y Teléfono: M-6747

84 HABITACIONES

EN TENIENTE REY, No. 90 SEGUNdo piso se alquila una habitación a señora o señorita, que trabaje en la calle o para guardar muebles.

CASA MORALIDAD DE BUEN ASpecto habitaciones amplias balcón e interiores, baños intercalados luz, teléfono, cocina amplia, pueden cocinar familias. Obrapía 51, altos, entre Habana y Compostela.

SE ALQUILA UNA HABITACION con todo servicio a matrimonio o caballero solo. San Nicolás 40, 2do. piso.

FRESQUISIMA HABITACION CON baño privado, balcón a la calle, muy buena comida, otra en azotea, toda asistencia, hay teléfono, matrimonio $40.00 y $45.00. Belascoaín 64, altos. Botica.

EN CASA PARTICULAR DONDE NO hay inquilinos se alquila una habitación propia para una o dos personas con todo el servicio. Reina 131 altos, derecha.

SE ALQUILA UNA HERMOSA HAbitación con balcón. San Rafael y Belascoaín, altos de «La Yarda», entrada por San Rafael.

85 NAVES Y LOCALES

ALQUILO PARA PEQUEÑO COMERcio. Desagüe 59, esquina Franco. Baratísima. Llave: Desagüe 55, casi esquina Oquendo.

87 HABANA

$25 Y $23 MODERNOS ALTOS Y bajos tres y dos habitaciones, sala, comedor, lujoso baño, agua abundante. Entre dos loíneas de tranvías. Vigía y Fernandina.

MAGNIFICOS ALTOS SE ALQUIlan en Franco 8 esquina a Estrella. Frente al Hospital de la Policía Nacional. Cuatro piezas, baño completo y cocina. Informan en la misma.

ALQUILO LINDO ALTO, DESAGUE 71, esquina Franco. Sala, saleta, comedor, tres habitaciones, baño, galería, cocina. Agua garantizada. Llave: Desagüe 55, casi esquina Oquendo. Informan U-1677.

SE ALQUILAN LOS ALTOS DE Carmen No. 15 en la Víbora, sala, comedor, 4 cuartos, baño, $30, cuadra y media a la Calzada. T. X-1185.

PROXIMOS A MONTE, SE ALQUIlan los bajos de Cárdenas 52. Sala, comedor, tres habitaciones baño y servicio criados. Para verlos de 9 a 12 a. m. Telf. F-5320.

SE ALQUILA UN PISO ALTO

En el moderno edificio de Concordia número 33, esquina a San Nicolás. Compuesto de sala, recibidor, tres habitaciones, salón de comer, baño intercalado, cocina y cuarto para criados, con sus servicios sanitarios. Hay elevador y tubo para la basura. Puede verse a todas horas. Informes: Manuel Rodríguez, «La Dichosa», Obispo y Compostela. Telf. M-1804.

SE ALQUILA: SAN JOSE 209, ENtre Basarrate y Mazón, altos: sala, saleta, tres habitaciones, baño intercalado, comedor al fondo, cocina, cuarto y servicio de criados: $45.00. Llaves en la misma y en los bajos.

ALQUILO: 34 PESOS CASA MODERna, Lucena 9 (principal) entre Neptuno y San Miguel, sala, recibidor, completo, cocina gas y carbón, calentador, servicio criados; cielo raso decorado, comedor al fondo. Llaves de 12 a 4.

88 VEDADO

ALTOS MODERNOS CALLE 27 NUmero 441 esquina a 8, Vedado, jardín, portal, zaguán, saleta, sala tres habitaciones, baño intercalado, comedor, cocina y cuarto de criados, cuarenta pesos.

CALLE 27 No. 326 ENTRE A Y B SE alquilan modernos bajos con 4 habitaciones, baño intercalado, sala, comedor. Se puede ver de 8 a 11 y de 1 a 5 tarde.

LINDERO 8, MEDIA CUADRA BElascoaín, entre Llinás y Clavel, casa acabada pintar, sala, saleta, tres habitaciones y servicios sanitarios. Llave al lado. Informes: U-2904.

CALLE ONCE No 125 ESQUINA A L, altos derecha, modernos, sala, comedor, gran terraza, 3 cuartos, baño completo intercalado, cocina de gas, garage. $60.00. Informes F-2124.

SE ALQUILA LA CASA 17 No. 88, entre M y N, bajos y altos completamente independientes a la brisa, reconstruídos; punto excelente. Para verlos de 3 a 5.

90 MARIANAO Y SUS REPARTOS

ALMENDARES. APARTAMENTO MOderno, propio matrimonio sin niños se alquila calle 14 No. 45, altos, entre A y B, Tranvía Playa. Terraza, sala, comedor, tres cuartos baño, servicios criados. 35 pesos.

ALQUILO BAJOS D, ENTRE 7a. Y 9a, sala, recibidor, escritorio, 6 habitaciones, 2 baños, comedor, pantry, cocina, garage y cuartos criados. Informes: F-5167. Llave altos.

SE ALQUILA POR UN AÑO UNA casa amueblada en la Avenida de Columbia, Marianao, con todas las comodidades necesarias para una familia de gusto. Informes M-8768.

ALQUILERES

91 J. DEL MONTE Y LA VIBORA

DIEZ DE OCTUBRE 524, ALTOS, ESquina Santa Catalina. Terraza, sala, recibidor, cinco cuartos, comedor, baño completo, cocina, servicio criados. Verla: de 8 a 5. Informan: Telf. F-2090.

SALA, 2 HABITACIONES, BAÑO INeercalado,, comedor, cocina, patio, portal, $18 mensuales, 2 meses fondo. Serafines 87 esquina Vega 2 cuadras Agua Dulce.

HERMOSO SEGUNDO PISO, EN Diez de Octubre 456, cuatro habitaciones, sala, comedor, baño intercalado y de criados. Ultimo precio: 28 pesos y dos meses en fondo. Informes: U-2373.

EN $60.00, CORREA Y SAN INDAlecio, portal, sala, recibidor, comedor, cuatro habitaciones, baño, pantry, amplia cocina, habitaciones para criados, garage y jardín. La llave en la misma. Informes: A-6987.

ALQUILO LOMA DEL MAZO, VISTA Alegre 66, pegado Colegio Maristas casa moderna, brisa, cómoda cuatro habitaciones y demás, llaves bodega, informa Cuevas, Bernaza 39. F-5993.

ALQUILO CASA MODERNA BUENAventura 72-A, frente Iglesia Pasionistas, sala, recibidor, tres habitaciones, baño intercalado, comedor, cuarto y servicios de criados. Renta $30.00 Informan 1-6289.

ARMAS 31, ENTRE SAN FRANCISco y Milagros, sala, comedor, cinco cuartos, baño intercalado, cuarto y servicio de criados, patio y traspatio, en $43.00. La llave en la misma. Informes: M- 8413, de 4 a 6.

92 SANTOS SUAREZ Y MENDOZA

ALQUILO 33 PESOS SANTA EMIlia 41 entre Serrano y Durege, moderna. Portal, sala, tres cuartos, baño intercalado, comedor, galería, cocina, agua caliente, cuarto y servicio criados, traspatio. Informes: Navarro, Santa Emilia y Dolores (altos bodega.)

SE ALQUILA UNA CASA EN LA calle Lacret entre Figueroa y Cortina, tres cuartos, sala, comedor, cocina, baño completo. Informan M-9069. La llave al lado.

93 LUYANO

EN LUYANO, ALTOS DEL CAFE «El Paradero», se alquilan amplios y ventilados altos, con todos los servicios modernos. Informes en los bajos.

CONSEJERO ARANGO 12, ENTRE Calzada Cerro y Carballo, casa acabada pintar, gran sala y saleta, tres grndes habitaciones y servicios sanitarios Agua abundante. Llave Barbería esquina Calzada. Informes: Tel. U-2904.

EDIFICIO TELLA

Calle 12 No. 216, entre 21 y 23. Modernos y frescos departamentos con dos cuartos, baño moderno y cocina. Servicio inmejorable. Informan Conserje y teléfonos F-5694 y M-2037.

SE SOLICITAN

99 SOLICITUD DE ALQUILERES

SRTA. SOLICITA HABITACION CON todo servicio en casa respetable en la Víbora, Vedado o Habana. Llamar de 9 a 11 a m. U-6198.

102 AGENCIAS-COLACACIONES

AGENCIA JOSEFINA. M-3339

Se trasladó a Morro 5, Edificio Gómez, Apto. 22 bajos. Si quiere colocarse hoy mismo véanos. Tenemos servidumbre de todas clases con referencias.

103 CRIADAS Y CRIADOS

SOLICITASE JOVEN CUIDAR NIÑO otros quehaceres. San Benigno 53, esquina San Benardino, bajos.

CRIADA DE COMEDOR. SE SOLICIta con referencias. 15 pesos y uniformes. 8 entre 3a. y 5a. Reparto Miramar. Casa Dr. Pagés.

SOLICITO COCINERA ESPAÑOLA mediana edad que ayude limpieza, sueldo $15, limpia y dispuesta. Dormir colocación. Nuestra Sra. los Angeles No. 18, altos. Fondo Hijas de Galicia.

EN BARCELONA No. 42 2d. PISO SE solicita una muchacha española para los quehaceres de la casa. Informan después de las 8. En los Anuncios de «Ultima Hora».

SE SOLICITA UNA BUENA CRIAda de mano para habitaciones, cortar y coser. Es inútil presentarse sin referencias. Buen sueldo. Calles 11 y 4 No. 25, Vedado.

SE SOLICITA UNA CRIADA DE MAno española que no tenga novio y con recomendaciones, sueldo 14 pesos, calle Séptima entre 26 y 28, Reparto Miramar.

SE SOLICITA ESPAÑOLA O INGLEsa para lavar y ayudar a la limpieza si no es competente que no se presente. Se exigen referencias. Línea 86, esquina Paseo, Vedado.

104 COCINERAS Y COCINEROS

SE SOLICITA UNA ESPAÑOLA PAra cocinar y limpiar, que sepa su obligación, tenga referencias y duerma en la colocación, sueldo: diez pesos. Paula 25, altos.

SOLICITO COCINERA ESPAÑOLA con referencias; tiene que lavar alguna ropa y dormir colocación. Sueldo $15.00. Calle 25 No. 239-A, bajos, entre G y F, Vedado.

SOLICITO COCINERA BLANCA DE mediana edad, que ayude a la limpieza y duerma fuera de la colocación. Chapie No. 1, Víbora.

SE SOLICITA UNA COCINERA QUE ayude a la limpieza y que duerma en la colocación. Se piden referencias. Informan Calzada de Columbia entre 12 y 14. Preguntar en el Café de la calle 14.

105 MANEJADORAS

SE SOLICITA UNA MANEJADORA inglesa para un niño de meses. San Miguel 130-B entre Lealtad y Escobar.

SOLICITO MANEJADORA QUE HAble inglés. J No. 200 bajos, entre 21 y 23, de 10 a 3. Buen sueldo.

SE SOLICITA UNA ESPAÑOLA PAra manejadora que tenga referencias. San Lázaro 77, altos, entre

PROFESIONALES

1 ABOGADOS Y NOTARIOS

DR. NILO PICAZZO COSSIO, ABOgado. Asuntos civiles y criminales, edificio La Metropolitana, departamentos 336 y 337. Teléfono: M-6031. Consultas, de 4 a 7 p. m.

PROPIETARIOS: — ATENDEMOS asuntos de Sanidad, contribuciones, agua, desahucios. Evítese molestias. Cuota mensual: $2.00. Consultoría Central. Manzana de Gómez 251. Teléfono M-7499.

2 DRES. en MEDICINA

VARICES

Y SU NUEVO TRATAMIENTO

Numerosos casos curados constituyen la prueba evidente de su eficacia. Permitiéndonos recomendarles, a los enfermos que padecen de varices y úlceras varicosas, su aplicación y obtendrán curación definitiva de su enfermedad. Tratamientos, de 8 a 12 a. m., Dragones número 19, altos, entre Galiano y Rayo.

INSTITUTO DE VENEREOLOGIA

Modernos tratamientos para la curación rápida y eficaz de las enfermedades venéreas, agudas o crónicas y sus complicaciones. Tratamientos: de 8 a 12 m. y de 7 a 10 p. m. Dragones 19, altos, entre Galiano y Rayo.

DR. OCTAVIO RIVERO

Asma, Tuberculosis y enfermedades pulmonares. Ex asistente del Servicio del profesor Sayé, (Barcelona); jefe clínico del Dispensario Antituberculoso Municipal. Consultas: lunes, miércoles y viernes, de 12 a 2 de la tarde. Campanario 43: M-6558.

DR. A. LABRADOR

Especialidad enfermedades de señoras: flujos crónicos, venéreos y sífilis, corazón, riñones y pulmones. Inyecciones intravenosas. Se hacen todas clases de análisis. Consultas gratis, 8 a 11 y media. Pagas, de 3 a 5.

Angeles, 3, entre Reina y Estrella. Telf. A-0801.

DR. EDUARDO FONTANILLS

MEDICO OCULISTA.

Policlínica Zequeira. Consultas, martes, jueves y sábados de 4 a 6. San Rafael No. 122.

DR. FRANCISCO J. DE VELASCO

Corazón. Pulmones. Estómago, Intestinos.

DR. RUBEN DE VELASCO

Corazón, pulmones, enfermedades de los niños. Consultas de 1 a 3, días laborables. Horas especiales, previo aviso. Salud 34. Telf. M-6068.

JOSE ALFONSO

El especialista del Centro Asturiano: Ojos, Garganta, Nariz y Oídos. Consultas, de 2 a 5: $3.00. Turno fijo: $5.00. Pobres: diaria, de 10 a 11 y de 5 a 6. Operaciones módicas. Monte 386. Telf. M-2330.

Dr. J. R. Alvarez

HERNISTA

Ex-Director de «La Benéfica», del Centro Gallego

Edificio "América"
Jovellar esquina a N

Telfs. U.5400 y FO.1361

Cura radical de la Hernia, sin recurrir a operación, ni al uso permanente del braguero. Desprovista de peligro, dolor y complicaciones de todo género. El paciente puede continuar sus ocupaciones habituales

CONSULTAS, TURNO FIJO

GABINETE UROLOGICO ALEMAN
VIAS URINARIAS

Consultas gratis: 7 a.m. a 1 p.m. y 4.30 a 9. Jesús del Monte 135, bajos, frente Quinta Dependientes. Tratamientos modernos con vacunas alemanas para curar la Gonorrea en 15 días, sean crónicas o mal curadas. Garantizamos que no quedan recogidas. Facilidades pago. Impotencia y debilidad sexual, piel y sífilis.

DR. J. B. RUIZ

Ex-especialista del Centro Gallego, de los Hospitales Filadelfia y New York. Especialista Vías Urinarias, Venéreo, Sífilis y trastornos sexuales. Uretroscopía y Cistoscopía. Consultas de 1 a 3. Trocadero 35.

INSTITUTO HIGIA
VIAS URINARIAS

Consultas gratis, de 7 a. m. a 8 p. m., Zanja 2, altos, entre Galiano y Rayo. Teléfono: M-6605. Tratamientos modernos de la gonorrea, orquitis, cistitis, prostatitis, sífilis y sus manifestaciones. Tratamientos antisifilíticos, a precios módicos. Serie de Neosalvasán legítimo, incluyendo el ámpula. Debilidad sexual e impotencia.

DR. ANTONIO PITA

ENFERMEDADES NERVIOSAS Y ENDOCRINAS

Contando con un bien montado Instituto de Fisioterapia. Tratamiento efectivo de la Neurastenia Impotencia, Enfermedades Crónicas y Glandulares, etc. etc. Novísimo método de estimulación Vago-Simpática.

No visita, ni da consulta por Correo. Consulta previamente concedida: $10.00 Consultas de 2 a 4 p. m. $2.00.
SAN LAZARO 45.
(a una cuadra de Prado y Malecón)
Telf. A-9292.

3 OCULISTA

DR. JORGE L. DEHOGUES

OCULISTA

Elección de lentes

Ha trasladado su consulta a Reina 83. Instituto Oftálmico. De 11 a 1, pobres. Particulares, de 4 a 6. Telf. M-7766.

4 DENTISTAS

DR. JOSE MARIA GATELL

Cirujano dentista, calle Habana 98, bajos, entre Obispo y Obrapía. Precios: una extracción sin dolor: $1.00; limpieza: $1.00; dentaduras: $10.00. Arreglos de puentes y planchas, en el día. Facilidades de pago. A los forasteros les termino en 24 horas. Consultas de 8 a 8. A-8335.

5 COMADRONAS

CONSUELO RUDA, COMADRONA

Ex interna de la casa de salud La Balear. Inyecciones intravenosas a domicilio. Consultas gratis, de 8 a. m., a 6 p. m., Belascoaín número 74, altos, esquina a Jesús Peregrino. Telf. U-5824.

COMPRAS

9 CASAS

¿QUIERE VENDER SU CASA?

En Aguila 118, altos, hay el comprador para la suya. Vaya hoy mismo o llame: Telf. A-6577, donde se le atenderá con rapidez y reserva.

COMPRO CASA VIEJA, (TERREno), en La Habana, de Galiano a Belascoaín y de San Miguel a Lagunas. No quiero tratos con corredores; deseo tratar con el dueño. Avisos al teléfono A-9280, Sra. de Prado.

COMPRO UNA CASA EN LA HABAna que no exceda de $8.000. Informan M-1426 de 4 a 7 p.m.

COMPRO CASA: HABANA, VEDAdo, Víbora o Santos Suárez. No importa precio, con tal que lo amerite la propiedad. Véame, Empedrado 3, de 3 a 6: M-1614, Párraga.

CASAS COMPRO EN JESUS DEL Monte, Víbora y Arroyo Apolo, trato directamente con propietarios. Estrada Mora, Porvenir y Dolores, Víbora. Telf. I-3149.

12 ESTABLECIMIENTOS

SE COMPRA VIDRIERA DE TABAco y quincalla. Lugar céntrico. Informes FO-2518. Hernández.

17 MUEBLES Y PRENDAS

A.7890 COMPRO MUEBLES

Pago más que nadie. Llame y se convencerá. Dinero en mano. Vamos enseguida. Salud 1, Telf A-7890. También cambiamos y vendemos muy barato

COMPRAMOS MUEBLES, RADIOS, pianos, objetos plata, bronce, máquinas coser, escribir, burós, baúles maletas, neveras, ropa, escaparates, lunas sueltas. Compramos todo lo que venda. Acudo enseguida A-6853.

COMPRAMOS MUEBLES, OBJETOS arte, plata, oro, bronce, cristal, porcelana, marfil, jarrones, estátuas, columnas, candelabros, juegos café, etc., Alfombras, tapices, antigüedades, máquinas escribir, coser, archivos. Telf. U-4609 y M-1661. Neptpno 220.

M.7084: COMPRO MUEBLES, MAquinas de coser, escribir, alfombras, vajillas, pianos, lámparas, objetos de arte, libros, cuadros, porcelanas, bronces, neveras, plata, oro, antigüedades, baúles maletas. Pago alto precio. Rapidez: M.7084.

COMPRO MUEBLES

M.9136: MAQUINAS DE COSER ESCRIBIR, MUEBLES

Oficinas completas, equipajes, radios, onda corta, pianos, archivos, contadoras, caja de hierro, vidrieras, barberías, pupitres, divisiones, mamparas, cafés y fondas. Avise a esta casa: M.9136, Salud 11.

ORO, PLATA Y PLATINO

Compramos en joyas, objetos o monedas rotas

BAHAMONDE Y COMPAÑIA

Amistad 94, casi esq. a San José

U.3637: COMPRO MUEBLES, MAquinas coser, escribir, libros, lámparas, burós, plata, baúles, maletas, objetos arte, vajillas, alfombras, oro, antigüedades, cuadros. Casa Varadero. Pago alto precio. Telf. U.3637.

A-6628: COMPRO

Muebles modernos, neveras de porcelana, objetos de Arte, máquinas de coser y escribir, muebles de oficina y equipajes finos.
Pagamos más que nadie

"LA REGENCIA"
Suárez 8 y 10: A-6628

A-7929: COMPRO MUEBLES, MAquinas coser, escribir, burós, libreros, casas completas, piezas sueltas, vajillas, alfombras, radios, pianos, neveras. Compramos y cambiamos toda clase de muebles. Llame: A-7929.

COMPRAMOS Y VENDEMOS

Muebles modernos, máquinas de escribir, coser, sumar, calcular, cajas contadoras, muebles de oficina en general, radios, objetos de arte, joyas y todo objeto de valor. «La Confianza». Suárez número 7: M-9603.

M-2680: COMPRO

Muebles, pianos, objetos Arte, adornos, baúles, maletas, alfombras, máquinas coser, escribir, archivos, libros. Liquido casas completas. Todo lo que quiera vender. Camión en puerta. Dinero en mano: M-2680.

U-4800: COMPRO MUEBLES

Modernos y antiguos: pianos, máquinas coser y escribir; neveras, adornos, objeto Arte, lámparas, alfombras, enseres de oficina, archivos, cajas de caudales, objetos de plata y oro viejo: U-4800.

A-6620: COMPRO MUEBLES

Juegos de cuarto, comedor, sala, piezas sueltas, neveras, refrigeradores, máquinas de coser y escribir, muebles de oficina, radios y equipajes. Liquido casas de huéspedes. «La Moderna», Salud 3: A-6620

U-2530: COMPRO MUEBLES

En general: pianos, máquinas escribir, coser, objetos Arte, antigüedades, plata, vajillas, adornos oficina, libros, baúles, muebles clínicos. Casas completas. Negocio rápido. «La Predilecta»: U-2530, San Rafael y Oquendo, al lado del bar.

ORO, PLATA Y PLATINO

Compramos en prendas de todas clases, objetos de plata, bandejas, candelabros, escribanías, cajitas, juegos de café, cubiertería, fruteros, etc. No importa que estén rotos. Esmeraldas, zafiros y rubíes finos.

CARBALLAL HERMANOS

San Rafael 138, entre Gervasio y Belascoaín. Teléfono: U-5744.
Pagamos bien y vamos a domicilio.

GANARE SU AMISTAD Y ESO ES bastante, si me llama para comprarle o venderle sus muebles de oficina, hogar, etc. Comercio, con usados y nuevos, a precios de humano. Alfonso agradecerá su llamada: Telf. U-1455.

DINERO

Sobre joyas.
En todas cantidades.
"LA PERLA"
Animas 84, casi esq. a Galiano
Telf. A-8222

18 UTILES DE OFICINA

PUPITRES: COMPRO Y VENDO

Máquinas de escribir, sumar y calcular mimeógrafos adresógrafos, y muebles de oficina, fluses y capas, a $2.00. Monserrate 38 y Parque de Zayas. Teléfono A-8054.

21 INSTRUMENTOS DE MUSICA

COMPRO PIANOS, DE TODAS LAS marcas, sanos y sin comején. Manuel Domínguez, Dragones frente al teatro «Martí». Telf. M-3040.

CAMBIOS

24 CASAS

PERMUTA DE CASA: TENGO UNA casa en buen lugar de la Habana con doscientos siete metros. La permuto por casa para vivir en la Víbora o Santos Suárez. Escucha proposiciones la señora García de la Vega, San Rafael 71, altos.

Arrendamientos.

A-1 FINCAS RUSTICAS.URBANAS

SE DESEA TOMAR EN ARRENDAmiento una o más casas de inquilinato con buen contrato. Informan: Teléfono M-4362.

ARRIENDO LA FINCA «HORIZONtes», 111 caballerías, término municipal de Corralillo, una de las mejores de Santa Clara. Excelente para caña, ganado y toda clase de cultivos, fértiles tierras con magníficas aguadas, atravesándole los Ferrocarriles Unidos, con paradero oficial y dos chuchos propios. También arriendo o vendo con facilidades de pago, la finca «Enriqueta», de 30 caballerías, término municipal de Rancho Veloz, bien situada. Informes: Isidoro Benavides, Aguiar 71, departamento 401, Habana.

REPARACIONES

42 MUEBLES Y PRENDAS

BARNIZAMOS A MUÑECA. TAller de Tapicería. Hacemos, reformamos y reconstruímos muebles, a módicos precios. Mueblería García Espinosa, San Rafael y Soledad: U-4424. Recuerde que esta casa es la que no cobra lujo.

REPARAMOS SUS MUEBLES, POR poco dinero, dejándolos nuevos. Casa Pardo: U-5761. Los modernizamos, barnizamos a muñeca y esmaltamos «Ducos». Pinturas nimbre a vapor y neveras. Tapicería en general. Azogamos espejos. Trabajos garantizados. San Rafael núm. 130.

REPARACIONES DE MUEBLES

CASA «CORO»

Barnizamos toda clase muebles. Combinaciones maderas, chapas y tapicerías. Especialidad en colores. Limpieza de muebles a domicilio.

Estrella 27, entre Angeles y Aguila. Teléfono: M-2127.

VENTAS

48 CASAS

VENDO 3 CASAS, JUNTAS O SEPAradas, cale 13 entre Avenidas 4a y 5a, Ampliación de Almendares. Verlas de 1 a 6. Informan M-9019 e I-5510.

VENDO CASA MADERA, 2 ACCESOrias 6 cuartos, mide 8-21 por 40, buen alquiler, barrio muy industrial Verla e informes en la misma Serafines 15, entre Flores y Vega.

SE VENDE CASA CALLE AGUILA 237 entre Monte y Corrales Informan teléfono F-4017.

VEDADO $10.000, GRAN RESIDENcia Paseo entre 23 y Zapata, Jardín, portal, sala, 3 cuartos, comedor, pantry, cocina, 1 cuarto alto con servicio, garage 13.66x30 ms. P. de la Cuesta, FO-2419.

VENDO CASA FRENTE RUSTICO sala, saleta, cinco cuartos, dos servicios en $22.00, Trespalacios No. 8 Informan en la misma y en O-Farrill 9, entre Calzada y Felipe Poey. Víbora.

CERRO: CHAPLE Y SALVADOR 2: casa con sala, dos habitaciones, servicio sanitario, cielo raso, moderna; $2 800. Teléfono I-6334. Sr. León.

GANGA. CERRO, VENDO CASA SAla, saleta, tres cuartos, moderna fabricación, cielo raso, 1 cuadra Calzada, $2.400. Informan I-6334 Sr. León.

EN MAGNOLIA 18, REPARTO BEtancourt, Cerro, véndense juntas o separadas, tres casitas mampostería, con dos accesorias. Precio: $5.000 en conjunto. Informes teléfono FO-1832.

EN REGLA VENDO UNA CASA EN ..la calle PEREIRA PROXIMO AL Ayuntamiento, sala, comedor tres cuartos y servicios mosaico y teja, nueva, $1.750 renta 15 pesos, Monte 13, Fernández.

VEDADO. VENTA DE CASA. — 20x50 16.000 La Sierra, 15x40, 8.000; Miramar 6 dormitorios, $15.000. Estas son gangas para duplicar el dinero. Llame: I-5739.

SE VENDE, TERMINANDOSE

CHALET ARTE MODERNO

Calle E, entre 18 y Fuentes, Almendares

Dos plantas. Bajos: jardín, portal, livingroom, comedor, garage, pantry, cocina, terraza y traspatio, cuarto y servicio de criados. Altos: cuarto y servicio de criados, baño completo, aparatos de color y terraza. Puede verse a todas horas. Precio único: 6,950 pesos: M-2863.

CASA EN $3,000

En la calle Carmen, cerca de Belascoaín, 6 por 18; y varias más, en Santos Suárez, de $1,000 a $3,500. Aguila 118, altos. Telf. A-6577.

ESQUINA EN NEPTUNO

En lugar más comercial, se vende con cerca de 200 metros, buena renta y a la brisa. Es gran inversión para compradores entendidos. Aguila 118, altos. Telf. A-6577.

EN COJIMAR REAL 72 FRENTE AL Castillo vendo hermosa residencia con gran terreno al fondo. Informan Sr. Morales, teléfono U-5503.

CONSTRUCCION Y REEDIFICACION. Precios económicos. Proyectos y presupuestos gratis. C. Valladares, constructor. Consulado 52, altos. Telf. M-1454.

J. P. QUINTANA E HIJO

CHACON 23, ALTOS: M.8182
REAL STATE

VEDADO

Calle 23, una planta, moderna, 6 cuartos, 3 baños, garage dos máquinas: $20,000. J., chalet de dos plantas, 683 metros, muy lujoso: $25,000. Diecisiete, esquina, dos plantas, 6 cuartos, 3 baños y demás servicios: $32,000. Línea, chalet, dos plantas, 5 cuartos, 2 baños, garage y demás comodidades: $35,000. Diecisiete, una planta, 4 cuartos, 2 baños, garage: $17,000. Quintana e Hijo, Chacón 23: M-8182.

REPARTO MIRAMAR

Chalet de dos plantas, muy lujoso, 5 cuartos, dos baños, superficie de terreno 1,200 varas. Precio: $25,000. Otro, de una planta, en $15,000. Otro: $9,000. Quintana e Hijo, Chacón 23: M-8182.

REPARTO LA SIERRA

Calle Seis, una planta, sala, hall, comedor, 3 cuartos, baño completo y traspatio: $5,500. Otra, calle Cinco, 4 cuartos, baño, garage y demás comodidades: $3,800. Otra, 3 cuartos y entrada máquinas, en $3,500. Quintana e Hijo, Chacón 23: M-8182.

VENDO CHALECITO MODERNO: portal, jardín, sala, hall, 3 cuartos, baño lujoso, cocina, comedor y traspatio: $2,700. Maloja 23, segundo piso. Sr. Máximo.

CASA MODERNA: JARDIN, PORTAL, sala, 4 cuartos, baño completo, fabricación moderna: $4,500. Tiene 200 metros al fondo para fabricar. Maloja número 23, segundo piso, Sr. Máximo.

CASA DE 3 PLANTAS, CERCA DE Monte, Corrales: $7,500. Renta el 10 por ciento, monolítica. Maloja 23. Sr. Máximo. Suplico no corredores.

SE VENDE UNA CASA EN LA CAlle de Revillagigedo cerca de Monte, con sala, comedor, cuatro habitaciones baja y una alta, baño, cocina y patio; precio de ocasión, $4.000, y un solar yermo en la calle de Aguila, que mide 7 m.x33m.; su precio: $3,300. Para informes, su dueño: Lealtad, No. 5, altos, de 12 m. a 2 p. m.

EXIJA el Suplemento en ROTO-GRABADO con esta EDICION

VENTAS

48 CASAS

GRAN NEGOCIO, EN $2,500

Varias accesorias, se venden cerca del puente de Hierro, rentando 40 pesos, 500 metros de superficie. Es asunto urgente, por eso es ganga. Aguila 118, altos. Telf. A-6577.

GANGA: VENDO CASA, COLON, CERca Industria, mide, mide 10.50 por 40: $8,500. Calle Vapor, varias casitas, miden 32 por 21: $18.00 metro. Marrero, Aguiar 25: M-7774 y U-6671.

JUAN BRUNO ZAYAS Y LUIS EStévez, Santos Suárez, chalet nuevo, sin estrenar, mucho lujo. Fácil pago. Véalo a todas horas. García: U-1363. Alvarez: FO-3137.

AGUILA CERCA DE MONTE DOS pantas 6x18. Bajos sala, comedor, 3 cuartos (altos) iguales $4.800; otra sala, saleta, 3 cuartos, azotea $3.300 Marcial Rodríguez Amistad 156 Telf. M-4806.

VENDO CASA $1.000 CONTADO Y $550.00 a pagar $10.00 mensuales en Santa Amalia de mamposteria, portal, sala, comedor, 2 cuartos, cuarto baño completo, 884 varas con frutales. Informan de 8 a 5. Sereno Parque Santa Amalia.

SAN CARLOS, LINDA CASA

2 plantas monolítica, 6.50 por 30, sala, saleta, 3 habitaciones, baño intercalado, comedor, cocina y buen patio, altos igual, $7.250.00. M-7430 y M-1506.

LAMPARILLA $8.000.00

3 plantas comercio en los bajos, cerca de Aguacate, otra en Animas de una planta monolítica, cerca de Galiano, $8.000.00, otra en Tejadillo una planta, $5.700.00. José B. Fernández, Obrapía 36, M-7430 y M-1506.

A MEDIA CUADRA CALZADA VIbora portal, sala, comedor, 4 cuartos, cielo raso, $2.300, Dolores, portal, sala, comedor, 2 cuartos $2.100, cielo raso, Martínez y Prieto. O-Reilly 23 A-6951 e I-3456.

EN LO MEJOR DE LA SIERRA, vendo casa moderna, compuesta de jardín, portal, sala comedor tres cuartos baño intercalado garache cuarto y servicio de criados precio $4.800 pesos para informes. Su dueño señor Tomé teléfono FO-1447.

MAYIA RODRIGUEZ

Regia residencia, rodeada de árboles frutales, 900 varas, jardín, portal, sala, 4 habitaciones, de 5x5 baño intercalado, comedor, cocina, servicio de criado y garage, acera de la brisa. José B. Fernández, Obrapía 36, M-7430 y M-1506.

HABANA

Lealtad, 3 plantas modernas, con 3 cuartos, sala, comedor, baño intercalado, etc, cada una. Rentando $130.00, en . $15,000

Escobar, 2 plantas, 3 cuartos, sala, comedor, etc. Rentando $100.00, en 14,000

Jovellar, dos plantas modernas, 3 cuartos, sala, comedos, etc. Rentando $85.00, en 11,000

Consulado, una planta, 1.50 por 30 metros, antigua, comercio contrato. Renta 85 pesos, en 9,000

Marqués González, una planta, tres cuartos, sala, comedor, etc. Rentando $30.00, en 5,500

REPARTO LA ASUNCION

Chalet moderno, 4 cuartos sala, comedor, garage, etc 10 minutos del Parque Central, con facilidades, en . . . . $ 6,500

Otro, moderno, con 3 cuartos, sala, comedor, etc. en . . . 3,800

REPARTO ALMENDARES

Calle F., moderno, 3 cuartos, sala, comedor, garage, etc., con facilidades . . . . . $ 5,500

Calle C., una planta, moderna, sala, comedor, 2 cuartos, etc. 2,500

Avenida Séptima, moderna, 3 cuartos, sala, comedor garage, etc. Hipoteca $2,500 y . 3,000

VEDADO

Calle 23, una planta, 3 cuartos, sala, comedor, etc. . . $ 7,000

Paseo, sombra, moderna, 483 metros, 5 cuartos, 3 baños, garage 2 máquinas, 3 cuartos de criados, etc. . . . 16,000

MIRO Y LINARES
Aguiar 71, bajos
A-8577

REVILLAGIGEDO SALA, SALETA, 6 cuartos, $4.500; Gloria 2 plantas moderna (monolítica) sala, comedor, 2 lujosos baños, $6.000; Castillo 2 plantas, $7.500. Martínez y Prieto. O-Reilly 23: A-6951 e I-3456.

AVE. SERRANO, JARDIN, PORTAL sala, recibidor, galería, lujoso baño, 3 cuartos, comedor, 1 cuarto y servicio criados, monolítica, $6.500. Calzada Víbora 2 plantas, $16.00. Martínez y Prieto, O-Reilly No. 23. A-6951 e I-3456.

VENDO CASA ESQUINA SIN EStrenar 6 y 15 Reparto Nicanor del Campo, cuatro habitaciones, otra criado, gabinete, garage y muchas comodidades. Parte contado, resto hipoteca. FO-2482 Vázquez.

VENDO CASA SIN ESTRENAR D entre 12 y 14 Almendares, tres habitaciones, otra criado, garage, traspatio, toda decorada y otras comodidades. Dueño Vázquez FO-2482. Facilidades.

VENDO GOICURIA 74 ENTRE MIlagros y Libertad, jardín, portal, sala, saleta, tres habitaciones, otra criado, comedor, baño intercalado, gran traspatio. Está vacía, a están pintando, véala. FO-2482. Vázquez.

VENDO CASA HABANA, DOS PLANtas independientes; moderna, techos monolíticos, ¾, baño intercalado, etc. Renta $60.00. Precio: $7.000. Informes, San Lázaro 195, altos, Habana. A-9173.

POR DIVIDIR HERENCIA, VENDO en ganga, casa en la Calzada de Jesús del Monte entre Pocito y Luz, midiendo 342 varas, en $3.500. Dueño: F-4232.

MIRAMAR: DOS CHALETS NUEvos sin estrenar, calles 10 y 12, entre 5ta. y 3ra. mucho lujo; fácil pago. Véalos a todas horas. García. U-1363. Alvarez. FO-3137.

GANGA EN LA HABANA, VENDO esquina 245 metros dos plantas local para establecimiento. Renta todo noventa pesos. Precio: $8.000 contado. Informan FO-3119 12 a 6.

EN $8.700, CASA MODERNA, DOS plantas; sala, recibidor, 3/4, comedor al fondo, baño completo, de San Rafael a San Lázaro. Edificio Larrea 326. Cortes. M-3653.

GANGA. VENDO POR EMBARCAR, chalet a una cuadra Columbia, una Belén, media tranvías $2.300 con $1.300 resto a reconocer, jardín portal, sala, comedor 3 cuartos, baño garage cocina, patio, Chirino. FO-2724

TEODORO CARDENAL, JR.

Compro y vendo casas, solares y créditos hipotecarios. Bonos y acciones. Dinero en todas cantidades en primera hipoteca, desde el 7 por ciento en adelante, para La Habana y sus barrios. Soberbia casa acabada de construír en lo mejor de La Sierra, tranvías y ómnibus a media cuadra: jardín, portal, sala, saleta, cuatro habitaciones, baño intercalado, etc. La Metropolitana 310 y 311. Telfs. A-9371 y FO-1996. Exclusivamente de 9 a 12 a. m.

CUATRO CASAS DE MADERA, CON casi mil metros de terreno en dos mil pesos. Corral Falso 172 al lado tostadero Regil. Informes: Beltrán, San Miguel 116.

VENTAS

48 CASAS

CERRO VENDO 4 CUARTOS MAMpostería y Tejas francesas, 12 de frente por 22 de fondo en $1 800. Informes I-6334. Sr. León.

REPARTO LA SIERRA VENDO REgias casas una rematándose, otra un año construcción, cuatro habitaciones dos lujosos baños precio económico necesito dinero, véame. Abel Rodríguez: FO-2212.

VEA Y CONSIDERE LA OFERTA que ahora se hace en $8.500 de la preciosa casa, calle Once entre Seis y Ocho, reparto Almendares, acabada de fabricar por Max Borges. Visible día y noche hasta las 10 p.m.

AMPLIACION DE ALMENDARES: Ganga, casa en $3,250, compuesta de portal, sala, comedor dos baños completos, 3 cuartos y entrada para máquinas, próxima al tranvía. Dueño: FO-2188, de 12 a 2 p. m.

VENDO DOLORES 6 ENTRE 8 Y 9, Lawton 3 cuartos, baño lujo, $2.700 puede dejar hipoteca: La Sierra, una planta ganga, Santa Amalia dos casas monolíticas con muy poco efectivo, Oquendo suntuosa $6.500. Dr. Cancio, Empedrado 43, 2 a 5 otra hora. Telf. I-3915.

AMPLIACION ALMENDARES. —LInea Playa, esquina Tercera Avenida, acera brisa. Vendemos dos preciosos chalets y otros fabricándose, de tres habitaciones, cuarto criados, garage, lujoso baño, hermosa cocina, insuperable construcción, sólida y bella. Facilidades pago. Examínelas. Dueño: 106 Obispo.

VENDO BARATA, CASITA MADERA en Arroyo Apolo con 400 metros de terreno, plátanos y excelente pozo, sala, portal, 2 cuartos, comedor y cocina. Habana 87, café cerca de Obrapía. Trato directo.

VENDO DOS CASAS EN LO MEJOR de Luyanó, trato directo, escriban Marko, Lista de Correos Habana.

HABANA: CALLE AGUILA, PROXImo a Neptuno, vendo casa moderna, de dos plantas, en $8 000. Otra, próxima a Monte antigua, en buenas condiciones, en $5,000. Tratos directos, Chacón 23, altos: M-8182.

CALZADA DEL MONTE: VENDO casa antigua, con una medida de 12 por 40. Precio de oportunidad, propia para construír casa de apartamentos. Dueño, Chacón 23, altos: M-8182.

LOMA DEL MAZO (VIBORA) VENdo casa moderna portal, sala 2 habitaciones y una más chica baño intercalado, cocina gas azulejeada, comedor separada de las demás. José Antonio Saco No. 22 entre O-Farrill y acosta su dueño (Gabino).

SE VENDEN LAS CASITAS CASTIllo 8 y 10. Informan en Reina No 20 Departamento No. 25 de 5 a 7.

VENDO CASA $375.00 CONTADO Y resto de $400.00 a $7.50 mensuales en Santa Amalia, portal, sala, comedor, 3 cuartos. Informes: sereno del Parque Santa Amalia.

SE VENDE UNA CASA DE 3 PLANtas de construcción moderna y techos monolíticos de esquina en uno de los mejores puntos comerciales de la Habana, produce el 6½ por 100 mide 353 metros de superficie, sin intervención de corredores. Informan en Sitios No. 168, altos de 10 a 5 p.m.

ATOCHA: SALA, COMEDOR, CUAtro cuartos, baño completo: $2,100. Ayuntamiento, portal, sala, comedor, 4 cuartos: $1,950. Próxima a Primelles, sala, comedor, 2 cuartos y baño: $1,250. Martínez y Prieto, O-Reilly 23: A-6951 e I-3456.

49 SOLARES

REPARTOS MIRAMAR, ALTURAS Sierra, Ave. Paz, varios solares desde $2.50 $3.50 Lotes al mar, Varadero, Vedado, casas, fincas, parcela 12x25, 20x25. Hurtado Mendoza Telf. U-1405.

SE VENDE UN SOLAR QUE MIDE 20 ms. de frente por 50 ms de fondo. Reparto ampliación Almendares 8 casi esquina a 13. Informes Lealtad No 141.

SOLAR CALZADA BUENOS AIRES. Se vende de 23x21, frente al Jabón Candado. Se da barato o se cambia por casa, dando o tomando vuelto. Agua Dulce No. 9. Teléfono U-3301.

OPORTUNIDAD: VENDO EL MEjor solar, alturas Almendares, por su situación. Calzada entre Avenidas Paz y Aliados; lo más alto y saludable; ideal medida, 15 por 30.30. Lo más pintoresco del reparto, $10 vara. Marrero, Aguiar 25. M-7774 y U-6671.

OPORTUNIDAD: VENDO SOLAR, CAlle Mazón, pegado Neptuno, 1,350 por 34.67, frente dos calles. Lo mejor de La Habana: $20.00 metro. Marrero, Aguiar 25: M-7774 y U-6671.

SOLAR VEDADO 36 POR 22.66, J Y 11 se vende a 22. Informes F-3473 Dr. Trémols.

SE VENDE SOLAR SITUADO EN la calle A entre 4 y 6 Reparto La Sierra. Extensión 1200 metros. Precio: $5.00 el metro. Informan en el teléfono F-2780.

GANGA

Por urgente necesidad vendo, quemándola en precio baratísimo, esquina Almendares calle 10 y Avenida 4a 19x23 varas, $1.000. Sombra terreno Iolano Consulado 62 Telf. A-7348.

REPARTO KOHLY, SITUADO A LA salida Puente Almendares El Río Almendares lo separa del Vedado. Se venden solares juntos o separados, lotes grandes y chicos. Solares parte alta con vista al río a 200 pies nivel del mar. Desde $2.80. Facilidades pagos. Trato directo Manzana Gómez 264.

DOS SOLARES REGALADOS, UNO en Loma Chaple en $800 otro Ensanche Habana, próximo Carlos III con 365 varas en $2.200 valen doble. Dueño directo F-2225

REPARTO MIRAMAR. CALLE 8, entre 5ta. y 7ma.: Solar de centro, a la sombra, a $3.50 vara. Alberto Mendoza. M-9494. Amargura, 23.

PARCELA VEDADO: CALLE 21, Entre 24 y 26; 14 de frente por 37 de fondo, 518 metros cuadrados, en $3,000 Alberto Mendoza. M-9494. Amargura, 23.

REPARTO MIRAMAR, 7a. Y 26, VEN do parcelas 20x30, $4.00 vara, aproveche ganga, fíjese reparto de millonarios. Pida informes dueño directo. Abel Rodríguez, 7 y 14. FO-2212. Reparto Almendares.

SI BUSCA USTED UN SOLAR EN LOS REPARTOS

MIRAMAR
NICANOR
LA SIERRA
AMPLIACION ALMENDARES

Venga a vernos

Tenemos gran número de solares bien situados, a PRECIO TENTADOR

MENDOZA Y CIA.

Diríjase a Ramón, Departamento de Reventas.
Obispo núm. 63
Telf. M.6922

REPARTO MIRAMAR, ESQUINA DE 22 y 3ra., sombra, 4.067 varas, a $2.50 vara, Alberto Mendoza, M-9494. Amargura, 23.

VENTAS

49 SOLARES

REPARTO MIRAMAR. VENDO SOlar completo en Séptima Avenida, contiguo a la esquina de 7a. Avenida y calle 20. Ultimo precio: $4 vara. Guillermo López, Jesús María No. 11 M-1708.

50 FINCAS RUSTICAS

SE VENDE UNA FINQUITA DE 7.000 metros, frente a la carretera, con frutales, casa, pozo artesiano. Por tener precisión de embarcar se da barata. Informan en Chorrera del Calvario. Solicite al americano.

VENDO 1 CABALLERIA 4 CAMINOS Managua casa 300 frutales, pozo, $2.700. Matanzas 36 capellanías, casas para caña, ganado, frutos menores, Palmar, aguadas, $9.500. Marcial Rodríguez. Amistad 156 M-4806.

VENDO MUY BARATA OCHOCIENtos pesos, finquita de café en Caney del Sitio, barrio de Santa Rita, producción aproximada cien quintales; tierra de primera, buena casa, magnífica aguada; cocal y árboles frutales. Dueño: José García Andión, Café La Favorita. Mercado Unico. teléfono A-8847, Habana.

CARRETERA CENTRAL, ENTRE Arroyo Arenas y Punta Brava, finca «La Buelga», 36.517 metros, (más de un cuarto de caballería) a 30 centavos metro, casa, garage, dos pozos y motor. Más informes Manuel Rodríguez. Obrapía 50, teléfono M-1963

51 ESTABLECIMIENTOS

BODEGA VACIA SE ALQUILA, UNIca en esquina con armatostes, nevera, vidriera, local para familia, magnífico barrio. Infanta esquina a Boquete, Marianao. Informan en la misma y Dr. González A-7060, Habana 37

UNA BODEGA POR POCO DINERO Un molino Hober de una torba, caja registradora Remington, caja caudales, una pesa de plataforma, un mostrador de vidriera, todo en buenas condiciones. Precio: $187. Merced No. 4 entre Oficios y San Ignacio.

POR NO PODERLA ATENDER VENdo casa comidas con 27 abonados, fijos todos del comercio. Informan casilla de carne 113 y 114 Mercado Unico Enrique Parrondo.

GANGA SE VENDE UNA CARBOnería en lo mejor de Luyanó, venta al por mayor y menor fondas y domicilio camión y teléfono, más informes Zequeira 26 y 28, Apartamento No. 4 altos de 11 a 2 tarde, su dueño.

BODEGA, ZONA OBISPO

Con $1,000 vendo o cambio por otra, en Habana o repartos, muy cantinera. Venta diaria: 40 pesos. Surtida, sin deudas. Informes: Suárez, Belascoaín y Figuras, café, de 1 a 6.

$500 BODEGA CAFE-CANTINA

En zona Obispo y también cambio por otra en Habana o repartos. Una gran lLchería $600. Una espléndida barra cerca Reina con $800. Magnífico café cantina y Billares Parque con $1.500. Informes: en vidriera café Belascoaín y Figuras.

BODEGA SURTIDA: $475.00, LIBRE de deudas, sola en esquina, 4 años de contrato. Alquiler: $8.00. Soy dueño de la finca. Luyanó 115, de 12 a 2, café «Candamo», Ruíz.

VENDO CAFECITO Y LECHERIA, en pleno Parque Central, con 1,000 pesos contado. Admito socio para una fonda, con 200 pesos. Informes: Villegas y Teniente Rey, vidriera del café,

VENTAS

56 MUEBLES Y PRENDAS

SE VENDE MODERNO JUEGO CUAE to cuatro meses uso, piano vertical. Cuatro 189 entre 19 y 21. Vedado.

SE VENDE A PARTICULARES UN buró Renacimiento español con su frailero, sin uso: $50.00. Telf. F-4614. Calle 23 núm. 14, departamento D., esquina a I.

ANTIGUEDADES Y OBJETOS
De Arte: crucifijos de tallas admirables, cuadros de mérito, bandejas, juegos de café, cubiertería, candelabros, escribanías, jarras, palanganas y otras cosas. Toda plata legítima. Alhajas antiguas y modernas en profusión, a precios reducidos.
CARBALLAL HERMANOS
San Rafael 138, entre Gervasio y Belascoain. Telf. U-5744.

LAMPARAS

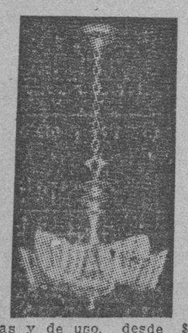

Nuevas y de uso, desde $0.90 hasta $100.00. Jarrones y adornos, un surtido extenso. únicamente visitándonos. Compramos y cambiamos.
"LA CASA INGLESA"
Salud núm. 9 esq. a Rayo. Telf. M-7179.

JUEGO CUARTO DE BOULLE
Elaborado hace más de dos siglos. Adquirido de noble cubano «Chateau de Rocheforte», en subasta; y dos extraordinarias jarras de porcelana, bronce y madera, de la misma época. Uno y otras, únicos en Cuba. Véalo, aunque no intente comprarlos. «La Predilecta», San Rafael y Oquendo, al lado del bar. Telf. U-2530.

MUEBLES A PLAZOS
Brindamos los mejores muebles, desde los modestos a los más lujosos. Facilidades de pago. Especialidad en fabricación. Tomamos muebles en fondo. **Díaz y Cao, Neptuno 197 y 200, entre Belascoain y Lucena. Telf. U-5154.**

MAQUINAS, ARCHIVOS BUROS, DINERO JOYAS
Radios. Vendo, compro y cambio máquinas escribir, sumar, calcular y coser, archivos-cajas, mimeógrafos, pupitres, equipajes, objetos Arte, satélites y mesas.
FLUSES Y CAPAS, A $2.00
Procedentes de empeño: pantalones, sobrecamas, zapatos, maletas, etcétera.
Compro muebles de oficina.
Monserrate 39 y Parque Zayas.
LA HISPANO CUBA
Telf. A-8054.

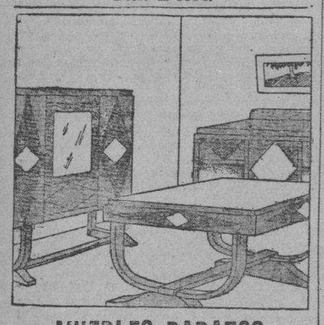

MUEBLES BARATOS
A VERDADEROS PRECIOS DE GANGA
Liquidación permanente de radios, juegos de sala, cuarto y comedor.
VENGA A VERNOS ENSEGUIDA
Ahorrará dinero. Facilidades de pago. Tomamos sus muebles a cambio.
«LA CASA LOPEZ»
Belascoain número 76, entre Jesús Peregrino y Pocito.
Teléfono: U-4541.

MUEBLES A PLAZOS
Y al contado. Casa Hierro, Compostela y Merced. Precio de liquidación desde los más modestos hasta los más lujosos. Tomamos muebles usados en fondo. Vea nuestra exposición: M 1220. Alquilamos muebles.

LIQUIDACION: JUEGOS CUARTO, 3 cuerpos: $35.00; aparadores: $6.00; escaparates, lunas: $10.00; camas y cunas hierro: $2.00; coquetas: $3.00; silla: 85 centavos, «El Arca de Noé», Monte 298.

¡VEA ESTOS MUEBLES!
Gran surtido: juegos cuarto, 2 y 3 cuerpos; comedor, sala o recibidor y piezas sueltas. Los más modernos, para todos los gustos y fortunas. Precios bajos y las mayores facilidades.
A PLAZOS, EN NEPTUNO 235, ESQ. A SOLEDAD
Al contado, precios de liquidación. También compramos y cambiamos, tomándolos en fondo. Antes de hacer negocio, vea esta casa. Venga hoy mismo o llame: Telf. U-1360.
"LA SIRENA", NEPTUNO 235, ESQ. A SOLEDAD

56 MUEBLES Y PRENDAS

SE VENDE JUEGO DE COMEDOR 12 piezas caoba combinación de maderas y chapas finas, lo mejor, muy barato puede verlo ebanistería Muñiz Pocito No. 57 Víbora.

VENDO ELEGANTE JUEGO CUARI to tres cuerpos. Arte Moderno, $35, uno $65, otro finísimo enchape baratísimo, comedor renacimiento, sala último tipo, Monte 384 y S. Joaquín.

VENDO PLATOS VALIOSOS PARA comedor, varios cuadros muy buenos, colección discos valiosos, ortofónicas flamante, obras completas Balzac y otros libros buenos en inglés, lujosamente encuadernados. No admito especuladores. San Lázaro 35, altos.

LIQUIDO 20 JUEGOS DE CUARTO, 3 cuerpos: $35.00; escaparates de luna: $10.00; aparadores: $6.00; mesas corredera, 3 coquetas, 3 camas y cunas de hierro: $2.00. «El Arca de Noé, Monte 298.

NEGOCIO. JUEGO CUARTO TRES cuerpos completo chifforrober, tres cuerpos, tiradores carey, otro sala, comedor, todo nuevo, rebajado. Zequeira 66 bajos entre Cruz del Padre y Consejero Arango.

VENDO DOS JUEGOS DE CUARTO, tres cuerpos, completos, chifforrober sobre medida; sala, Renacimiento; y comedor, a primera oferta. Todo nuevo. Zequeira 66, bajos, entre Cruz del Padre y Consejero Aranjo, cuadras de Tejas.

SALUD 11
REALIZACION 1937
Juegos cuarto: $25.00; sala: $10.00; comedor: $30.00; escaparates: $10.00; camas: $3.00; sillas: $1.00; sillones: $1.50; lámparas, radios, neveras, neveras-refrigeración
MUEBLES OFICINAS
Burós, libreros, cajas- hierro, contadoras y rejas-oficinas sillones barberos, cuña Ford.
Pianos, equipajes batidora, dulcería etc.
Visite esta casa. Gran surtido.
Esperamos su visita.
Compramos, cambiamos y vendemos.
Salud 11. M-9136.

MUEBLES A PLAZOS
Juego cuarto: $8.00 fondo; sala: $5.00 fondo; comedor: $8.00 fondo. Cambiamos muebles. Tomo en fondo. Precios sin competencia.
"LA VICTORIA",
Monte 193. Telf. M-7458.

MUEBLES EN GANGA
Juegos de cuarto, Arte Moderno: $4.00 mensuales; comedor, caoba, último estilo: $3.00 mensuales; sala o recibidor, modernísimos: $3.00 mensuales; juego de cuarto, 3 cuerpos, caoba, últimas creaciones: $5.00 mensuales. Precios muy bajos.
"LA EMINENCIA". NEPTUNO 188

MUEBLES EN GANGA
Juegos cuarto: $30.00; idem., 3 cuerpos: $40.00; sala: $15.00; comedor: 30.00; escaparates: $9.00; con lunas: $15.00; mesas correderas: $4.00; aparadores: $6.00; 6 sillas y 2 sillones: $10.00; neveras: $10.00; máquinas de coser y escribir. Se cambian y compran toda clase de muebles, pagando más que nadie.
LA PRINCESA, SAN RAFAEL 107, entre Escobar y Gervasio: U-7926.

JUEGO DE CUARTO DE 8 PIEZAS, en original estilo moderno, enchapado en caoba, con lunas interiores. Precio: 155 pesos. Puede verse el mueble en blanco, en Sitios 118, entre Campanario y Lealtad.

"La Nacional"
Dinero por joyas y muebles
Compra y Venta
MUEBLES PARA OFICINA
Distribuidores de los muebles de acero "Steel-Age".
EQUIPAJES,
BAULES Y MALETAS
Surtido completo
Registradoras "NATIONAL", con garantía mecánica.
"La Nacional"
Villegas 93, entre Teniente Rey y Amargura: A-9915.

SE VENDE UN JUEGO DE SALA moderno y un bargueño estilo español. Todo en muy buenas condiciones. Calle Seis entre Cinco y Siete, sin número, La Sierra. (Casa verde, de una planta).

Objetos de Arte
Gran surtido en adornos propios para regalos: muebles de Boule, jarrones, lámparas, cuadros, porcelana Dresden, Sevre, Capidimon; cuadros, figuras de bronce, marfil y otros objetos más.
La Predilecta
San Rafael y Oquendo, (al lado del bar)
U-2530.

56 MUEBLES Y PRENDAS

FAMILIA VENDE LUJOSO JUEGO de cuarto, 3 cuerpos, caoba, lámpara en la cama y butacón completamente nuevo, lámpara de pie Renacimiento. Urge venta, San Miguel 97, bajos, entre Lealtad y Campanario.

VENDO JUEGO CUARTO TRES cuerpos, color nogal, ocho piezas; lo doy muy barato por tener que reducirme; véalo en Compostela y J. María ,altos. 2do. La Princesa.

57 UTILES DE OFICINAS

BURO PLANO DE CAOBA, 40 x 60, y silla giratoria, modelo especial, $30.00; Sillón Koken casi nuevo, a primera oferta razonable. Lagunas, 98. Hurtado.

ESTANTES, MOSTRADORES, DIVISIONES, VIDRIERAS
Liquidamos un gran lote de archivos, escritorios, libreros, armarios de acero, cajas de caudales, sillas, máquinas de oficina, mostradores, divisiones, etc., por reformas en el local.
COMPOSTELA 55
entre Obispo y Obrapía.
Telf. A-7744

LIBROS E IMPRESOS

LIBRERIA «ALBELA», CONTINUAS novedades científicas y literarias. Libros de Enseñanza Elemental y Superior. Revistas de modas, agencia exclusiva «Le Femme Chic», de París; «Chic Parisién» y todas sus publicaciones, las mejores del Mundo. Pídalas en esta librería. Compra y venta de libros antiguos, con grabados preferentemente cubanos o que traten de Cuba. Belascoaín y San Rafael: U-5782, Apartado 511, Habana

59 RADIOS

VENDO RADIO AIRLINE 12 TUbos, gabinete, ojo mágico, toda onda, modelo 1936, precio de ganga; para verlo San José 79, altos, señor Quevedo.

RADIO OCHO TUBOS METALICOS, onda corta y larga, ojo mágico, control tono, escala aereoplano, completamente nuevo, se vende barato. Neptuno 203 Tercera planta. «La Casa de Los Hules» esquina Liucena.

RADIOS «MAJESTIC» y «GRUNOW» de mesa y muebles preciosos; desde 15 pesos. Curazao 33, bajos. Teléfono A-9701.

SOBERBIA OPORTUNIDAD
Radio Majestic, moderno: $15.00; RCA., precioso gabinete: $29.00; Majestic, corta y larga, gabinete: $23.00; American: $11.00; Victor, toda onda: $37.50. Monte 217, altos, esquina a Figuras.

CASA PARTICULAR, DESEO VENder mi flamante Radio Majestic. Extraordinaria belleza, gabinete, dulce melodiosas voces, prácticamente nuevo. Costó $185.00. Regalo $27.00. Apodaca 46, bajos, casi esq. Suárez.

LIQUIDAMOS RADIOS
De todas marcas. Precios increíbles. **Cómodos plazos.**
CAO Y VARELA
Neptuno 187.

¡SENSACIONAL!
Todas las ondas.—Todos los voltajes

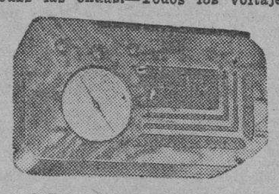

SUPERTONE
El mejor radio de onda corta.
Modelos desde $45.00
Entrada: $5.00.
$1.00 semanal $1.00
Instalación gratis.
"EL ARTE MODERNO"
San Nicolás núm. 63, casi esquina a Neptuno.

60 INSTRUMENTOS DE MUSICA

"LA PREDILECTA"

Pianos de ocasión, desde $4.00 mensuales
Aquiler: desde $2.00
Tenemos los mejores pianos con garantía. Haga una visita a «La Predilecta», la casa que no cobra el lujo y da grandes facilidades de pago. San Rafael y Oquendo, al lado del bar: U-2530.

60 INSTRUMENTOS DE MUSICA

$58 VENDO PIANO MODERNO Y elegante de gran marca lindas voces, poco uso ,teclado blanco, cuerdas cruzadas, su banqueta, San Anastasio No. 1 esquina a Pocito, Víbora.

PIANO DE 1/4 DE COLA, TOTALmente nuevo; se da barato. Monte, 18 entre Aguila y Angeles.

SE VENDE UN PIANO DE TRES PEdales, flamante estado. Se da muy barato. Véalo, es una ganga. Aguila 150, por Corrales, al lado de la carnicería.

PIANOS DE GANGA
Por $6.00 y $7.00
MENSUALES, DESDE $80 00.
Usted puede hacerse de un piano de las famosas marcas «R. S. Howard» y «John L. «Stowers».
San Rafael 29. Telf. M-1973. Habana

NECESITO VENDER MI PIANO, POR estorbar. Está en buenas condiciones. No pierda esta oportunidad, es una ganga. Aguila número 35, entre Trocadero y Bernal.

28, MAGNIFICO PIANO BANQUETA nueva, teclado muy blanco, vendo a particular exclusivamente. Jesús del Monte 291 Edificio Larrea primer piso, departamento 6 casi esquina a Toyo, señora Novo.

PIANOS DE COLA Y VERTICALES
Ventas a plazos cómodos

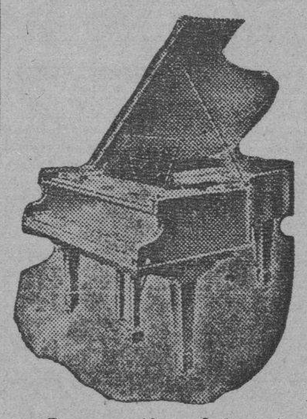

Representación exclusiva:

«STEINWAY»	Berlín-New York
«STEINBERG»	Berlín
«GAVEAU»	París.
«SCHIMMEL»	Leipzic, Alemania.
«KARMAN»	Berlín.
«JESSE FRENCH»	Newcastle, Ind.

UNIVERSAL MUSIC AND COMMERCIAL CO.
San Rafael núm. 10.
Telf. M-8487.

NO PIERDA TIEMPO Y DINERO, buscando quien desinfecte, repare, afine su piano, llame los más competentes reparadores. Durand-Protti. Trabajos correctos, garantizados. Precios incompatibles. A-7877.

MARAVILLOSO REGALO DE PAScuas año Nuevo y Reyes, un piano alemán nuevo lleno de toda elegancia moderna será recuerdo de cariño inolvidable. Véalo baratísimo. Dragones frente al teatro Martí.

ANTES DE COMPRAR SU PIANO, visite «La Internacional». Esta casa cuenta con un surtido de pianos alemanes y americanos, de las más famosas marcas, dando facilidades de pago. San Rafael 57, esquina a Campanario: A-6100.

AFINADORES

$2.00 SOLLAMENTE LE CUESTA AFInar su piano, poniéndole cuerdhas nuevas gratis siendo pocas las rotas, reparaciones grandes baratísimas. Oiga tocar al afinador lindas piezas teléfono I-3186.

$2.00 SOLAMENTE LE CUESTA AFInar su piano, poniéndole cuerdas nuevas gratis, siendo pocas las rotas, reparaciones grandes baratísimas. Oiga tocar al afinador lindas piezas. Teléfono I-3186.

AFINE SU PINAO POR $2.00, CON toda garantía y seguridad. Manuel Domínguez afinador-mecánico, graduado en la Escuela «Danguard», de New York, Taller de Reparaciones. Dragones entre Prado y Zulueta. Teléfono M-3040.

AFINADOR-COMPOSITOR DE PIAnos del conservatorio de música Masriera, experto graduado en Michigan. Trabajos garantizados. Precios módicos.4 Exámenes gratis. Afinar: $2.00. Salgo al campo. Profesor: Vidal Cuvelier. Telf. A-8606.

61 DE ANIMALES

SE VENDEN CATORCE GALLINAS catalanas y gallos también catalanes y una pareja de gansos. Informan en la calle 6 No. 191 Vedado teléfono F-6440 menos de 2 a 4 p.m.

PIANO STEINWAY SONS,, CUARto cola, completamente nuevo, para persona de gusto. Véalo en San Rafael 57, bajos, esquina a Campanario.

CAZADORES: VENDO UNA PERRA Pointer, muy maestra, en muestra y nariz, es lo mejor que puede haber. Armas 16, entre San Francisco y Concepción, Víbora. Segura.

VENDO, A PRECIO DE SITUACION mulos, carros y arreos de todas clases, caballos, mulos de monta y Pony, 4 potros sementales 7 y media cuartas, bonito color; 40 mulos criollos, domados, de monta y cerreros; carros cerrados para lecheros y un burro semental criollo, una cesta de mimbre con sus arreos, montura y una Pony. Domingo Jarro. Marina y Atarés. Jesús del Monte. X-2876.

VENTAS

61 DE ANIMALES

BOSTON TERRIER, MACHO y HEMbra, de pura raza y una hembra extraordinaria, de 1 año, se venden e informan en San Nicolás 16, altos.

62 OBJETOS VARIOS

SE VENDE GUANO, CUJES DE TAtaco, y piedra de Capellanía. El guano 6 pesos mil, cujes a 34 pesos el mil. Piedra 3 pesos el metro cúbico. Informan Carretera Central, pueblo de Mangas frente a la iglesia. Matías Suárez Santos.

OPORTUNIDAD. TENGO UN LOTE de lamparitas modernas, de cuarto que liquido a cualquier precio. Se solicitan vendedores a domicilio. San Lázaro 166.

YACHT: SE REGALA UNO DE 25 pies por 7 de ancho, con cuatro literas, muy cómodo, en $350.00. No trato con palucheros. G. Felipe, Lealtad, 177, e. Sitios y Maloja. De 1 a 4 y de 7 a 9.

SE VENDE CAJA DE SEGURIDAD «Diebs-Safe», con reloj de tiempo. Cuatro puertas blindadas, gavetería interior, todo de primera. Reina 111, A-9921 y M-2024.

BARBEROS: VENDO LOS ENSERES de una barbería en 25 pesos, para verlo, Puerta Cerrada No. 16, Habana, preguntar por el Encargado.

VENDO UN MOSTRADOR DE USO y un motor eléctrico de ¼ caballo. Verse en San José y Campanario. Nave.

VENDO VIDRIERAS MODERNAS, DE todos tamaños, de mostrador y sobre mostrador, para tabacos y lunch, baratas; cantina, mesas, armatostes, mármoles, nevera, refrigeración. Informes: Dragones 46.

OPORTUNIDAD. SE VENDE MOStrador vidriera Informan Gallano 108, Lechería.

POR EMBARCAR ME URGE VENder cocina eléctrica Hotpoint y un frigidaire casi nuevos. Calle 2 y 23, altos. Vedado. F-7073

COMPRE EN DON BOSCO, TODA clase de semillas de flores y hortalizas. Dos Bosco, Dragones 37, letra B entre Manrique y Campnario.

VIDRIERAS CONTADORAS. MOLINOS CAFE HOBART.
Mesas de Vitrolite, sillas banquetas, mármoles, exprimidores jugo, pasteleras, caja caudales, pesas, neveras rebanadora jamón, contadoras National, enseres comercio. Compro cambio y vendo.
VIDRIERAS DE USO
Todos tamaños y formas siempre en existencia, de oportunidad Reparamos, cambiamos y construímos. Cano, Habana 116½, entre Amargura y Teniente Rey.

VIDRIERAS
Distintos tamaños, armatostes, cajas-hierro, vidrieras-refrigeración de 14 pies, idem. de lunch, aparatos hacer café al minuto, 25 sillones-barberos, máquinas-escribir, neveras, sillas-café modernas, mesas Vitrolite, cantinas, mostradores, equipajes, radios, muebles, batidora de dulcería y moldes. Véalos: Salud 11. Telf. M-9136.

DINERO-HIPOTECA

63 SOLICITUDES

TOMO $500.00 A PRESTAMO. PAGO interés y doy garantía. Sr Fernández. Pasaje Giquel No. 5. Habana.

DOY DINERO EN HIPOTECAS AL 7 por 100 operación en 24 horas, también sobre bóvedas, alquileres de casas, usufructo, etc. Compro casas. Alberto Cuervo. Edificio Metropolitana 342. M-2808.

64 OFERTAS

FACILITO DINERO SOBRE BOVEdas y panteones, desde 50 pesos. Mucha reserva. Firmo en el día. También hipotecas, desde 300 pesos Informes: J. Llanes. Sitios 42, esquina a San Nicolás, Telf. M-2632.

COLOCO 1.500 PESOS 1a. HIPOTEca con garantía, los doy en los Repartos. Francisco Fernández, Monte No. 13.

DOY DINERO PARA HIPOTECAS pequeñas y grandes cantidades. Sobre Bóvedas, panteones, automóviles, desde $50.00 módico interés. Rapidez reserva. Compro casas $1.700 y $3.500 Santa Emilia 88 teléfono I-3167.

DINERO
Doy grandes y pequeñas cantidades en primera hipoteca desde el 7 por ciento en adelante, para La Habana y sus barrios. Compro y vendo casas, solares y créditos hipotecarios Compro y vendo Bonos y Acciones.
Julio C. Granda
Obrapía 33. Telfs. M-5921 y FO-1668

DINERO
No pierda tiempo. Cuando necesite tomar dinero en hipoteca o pagarés, vea a M. Fernández, San Ignacio 50. Teléfono: M-9272. De 2 a 5. Operación rápida y absoluta reserva.

65 BONOS Y VALORES

CAJAS RESERVADAS
Las tenemos en nuestras bóvedas, construídas con todos los adelantos modernos y las alquilamos para guardar valores de los interesados. En esta oficina daremos todos los detalles que se deseen.
N. GELATS Y COMPAÑIA
106 Aguiar 108, esq. a Amargura.

COMPRO BONOS Y ACCIONES DEL Banco Asturiano, Compañía Cubana de Elecuricidad, bonos Centro Gallego, también se pignoran, compro y vendo Bonos y Acciones de todas las Compañías cotizables y no cotizables en la Bolsa. Manuel Piñol, Obrapía No. 17.

PARA LAS DAMAS

67 PELUQUEROS

EXPERTA PELUQUERA A DOMIcilio pelado ondas y cejas, $0.50, los cuatro servicios $0.60. Telf FO-3245.

AVELINO LECOUR, PELUQUERO A domicilio: permanente de corriente, desde $1.00; ,in corriente: $2.00; melenas: $0.30; dos: $0.50: corte y ondulación al agua: $0.40; caballeros o niños: $0.30. Telf. U-5364.

PARA LAS DAMAS

70 INTERES PARA LAS DAMAS

TRABAJOS LENCERIA, BORDAdos a mano, especialidad en incrustaciones en ropa interior, Mantelería y juegos de cama. Teléf FO-1872

MODISTA ZURCIDORA: ZURCIDOS semi-invisibles, especialidad en telas gruesas, trajes de caballero y señora. Blanco 1, bajos, entre Malecón y San Lázaro, entrando por Malecón segunda puerta a la izquierda.

LUZCA BELLA, MANDANDO A HAcer sus vestidos y reformar sus sombreros al conocido modisto Gutiérrez, Jr. Precios económicos, Amistad 49, entre San Rafael y San Miguel.

MASAJES CIENTIFICOS PARA adelgazar embellece el cutis haciendo desaparecer las grandes espinillas y arrugas. Tiño la melena a 50 cts. con la mejor tintura, llame al M-2476 Villegas 40. J. Alonso.

MODISTA DE ALTA COSTURA. — Trousseau de novia abrigos, trajes sastre. Vestidos todas clases. Corte elegante y distinguido. Se dan clases Señora de Orfilia. Luz 26.

POR UN PESO, SE HACE EL VEStido que quiera. Por 50 centavos, corto y entallo. Se dan clases de corte y costura. Manrique 28, casi esquina a Animas.

FUERA CANAS: OBTENGA UN HERmoso color: negro, castaño o rubio, usando la tintura «La Favorita». Teñido del cabello: $3.00. Estuche: $1.00. De venta en todas las farmacias. Depósito. Virtudes número 28.

MODISTA
Rosalía Hernández
San Rafael 152-B., bajos esq. Oquendo: U-3127
Dobladillo de ojo, a 2 cts. vara
Plisados de todos tamaños
bordados, festones y ojetes en colores. Forramos botones. Hacemos vestidos de alta costura y económicos.
El éxito de esta casa se debe a la calidad de sus trabajos. Tenemos mensajero

CORTE NACIONAL MODERNO
SISTEMA "MENDEZ"
Si desea hacerse experta profesora, en poco tiempo, aprenda por este modernísimo sistema, reconocido como el más completo y rápido para la enseñanza de corte y costura, basado en las últimas modas de París. Enseñanza que brinda su autora, Sra. Méndez. Se vende en «El Encanto», «La Filosofía» y Academia Central, Neptuno número 81, altos. Moldes a medida. Especialidad en abrigos y trajes sastres. Estricta moralidad.

FELICIDADES PARA SUS PIES LE desea la zapatería La Luna, arreglo de calzado en general, teñidura a 20 cts. Rápido servicio de mensajeros, limpieza 5 cts. a la orden F-3164, Paseo 8.

SISTEMA MACHADO 1936
Academia Nacional de Corte, Sistema Machado, método 1936. El más rápido y fácil de aprender. Estudiando este valioso método en su casa usted aprende en dos meses con título de profesora. Se venden métodos y se dan clases grátis por correspondencia. Pida informes a la inventora, señora Francisca Machado, San Lázaro 316, Habana.

ENSEÑANZAS

75 PROFESORES Y PROFESORES

MARY DAVIS, CLASES DE INGLES y conversación método nuevo y fácil. Voy a domicilio. Teléfono FO-3397, llame solamente de 2 a 6 p.m.

PROFESORA DE PIANO
Método Orbón, precios módicos. Especialidad en alumnos que empiezan. Exámenes cada vez que sea necesario. Se garantiza que se enseña. Va a domicilio. Informes Telormes I-6879.

PROFESORES DE PIANO
Con los principiantes usen el Método Elemental de Gabriel de la Torre. Un peso en los establecimientos de música, y en casa del autor, San Lázaro 311, altos, esquina a Hospital.

PROFESOR DE BAILES
Precios módicos. Enseñanza rápida: Son, Fox, Tango, Blues, etc., etc. Doy clases a domicilio. Ismael Servelló, Cárdenas número 2, segundo piso.

A DOMICILIO. TODO POR $6.00 INStrucción y Corte (Martí) aprenda cortando sus vestidos. Especialidad en canastillas, tejidos de todas clases.

PROFESOR AMERICANO, ABOGAdo de Boston, graduado en la Universidad de Yale, da clases particulares y colectivas de inglés. Método moderno, rápido y eficaz. Teléfonos: A-8168 o U-5110.

CABALLERO
Colegio elemental, superior y comercial. Pupilos, medio pupilos y externos San Rafael 139. Pida prospecto.

ESTUDIO LUCILLE, ENSEÑA BAIles acrobáticos, tags, vals, blue, son y rumba. Cultura física Stetching limbering. Malecón 339. Teléfon U 2238

PROFESORA INGLESA TIENE ALgunas horas disponibles para dar clases a particulares y colectivas hacer el favor de no molestar si no deja el número del teléfono o dirección. Llame F-4186.

PROFESORA TITULAR OFRECE servicios a domicilio y en su Academia 1a. y 2a. Enseñanza. Taquigrafía Pitman, Mecanografía, Comercio, Piano, Teneduría, Inglés, Español. F-6515. Inmejorables referencias.

JOSE OLIVA MICHELENA, DEL REgio Instituto de Bellas Artes de Roma. Clases particulares de dibujo Pintura y Escultura, Neptuno 156, 2o. piso, teléfono M-3052.

ENSEÑANZAS

75 PROFESORAS Y PROFESORES

INGLES, TAQUIGRAFIA, (INGLESA y española). Teneduría, Cálculos Mercantiles, Aritmética, Algebra, Caligrafía, Mecanografía y Ortografía, $6.00 mensuales, a domicilio, por el profesor F. Heltzman, Monte 103, altos: M-9247.

PROFESORA DE PRIMERA Y 2a. Enseñanza, años de práctica. Sistema pedagógico. Clases en casa o a domicilio. Preparatoria con el inglés Doy referencias. F-2635 Línea 73 antiguo.

PROFESOR GRADUADO EN LA Normal Central (Madrid) Clases a domicilio de Aritmética, Gramática, Taquigrafía Pitman, mecanografía al Tacto, etc. Sistemas didácticos novísimos. Pedrós L-164. Teléfono F-4124

PROFESORA DE INSTRUCCION A domicilio y en su casa, con mucha práctica en la preparación para exámenes. Especial para personas mayores que quieran estudiar prácticamente, Chacón 19: M-8734.

PROFESORA INGLESA TIENE ALgunas horas disponibles para dar clases a particulares y colectivas hacer el favor de no molestar si no deja el número del teléfono o dirección. Llame F-4186.

BAILES MODERNOS: 'TOMASIN'
Profesor de moda. Signifíquese bailand: Fox, Blue, Son,. Enseño rapidez elegancia, seriedad, garantía. Voy a domicilio. San Nicolás 264 dos cuadras Monte.

INGLES. ENSEÑANZA POR METOdo breve y eficaz. Conversación práctica. Aprovechamiento y no pérdida de tiempo. Clases individuales o colectivas. Día y hora según convenio. San Ignacio 88, altos, casi esquina a Sol.

Instituto de corte Nacional sistema "Alemany"
La Central, San José 9. Inventora: Sra. Alemany. Directora: Srta. Delia. (Demostración: 3 días gratis). Ver es creer. Se encantará verlo. Aprenda corte y costura y hágase profesora titular. El más práctico. Preparación sólida, útil, moderna y perfecta. Estudios que ofrecen garantía. A primera prueba el traje le queda a su gusto. Clases gratis al interior. Sucursales por profesoras graduadas, numerosas: Sra. de Alfonso, S. Miguel 69, por Manrique; Srta. Hortensia, Atocha 6, Cerro; Sra. de Orfila, Luz 26; Srta. M. Luisa: Telf U-5494; Sra. Matutina, Alejandro Ramírez 18, frente quinta de Dependientes; Sra. de Landa, Consulado 93; Sra. de Cano, Carmen 17, Stgo. de Cuba; Srta. Ofelia Chacón, Angeles 16, Santa Clara; Srta. Matilde, ayuntamiento 2, Cerro; Srta. Josefina, 23 y Baños, Vedado; Sra. Zoila, Sitios 181. Damos clases a domicilio y moldes a medida.

ACADEMIA "GREGG"
Mecanografía «Gregg»: La más fácil y la que más pronto se aprende. Usada en todos los planteles de enseñanza de los Estados Unidos. Mecanografía «Gregg»: La más moderna, fácil y la que más pronto se aprende. Inglés, a base de conversación, exclusivamente. Método modernísimo que garantiza al alumno el poder hablar una hora consecutiva en inglés al terminar la segunda lección del curso. Colegios americanos al alcance de todas las fortunas, las representamos también. Clases por correspondencia. Academia «Gregg», Manzana de Gómez 514. Telf. A-9798. Profesores: Richardson y Salmón.

"SAN ELOY"
Colegio y Academia. Fundado en 1907. Primera y Segunda Enseñanza, Preparatoria, Bachillerato, Comercio, Idiomas, Cultura Física. Cursos preparatorios especiales. Admitimos pupilos, medio pupilos y externos. Quinta Menocal, Samá 31, Marianao. Telf. FO-7462. Pida prospectos.

MISS CHRISTIAN TIENE HORA disponible para dar clases de conversación de inglés y francés, privadas y colectivas. Llamar: F-5960. Dirección: San Miguel 63, altos, entre San Nicolás y Manrique.

PROFESOR GRADUADO EN LA FAcultad de Pedagogía de la Universidad de Madrid, daría lecciones a domicilio, Certificados oficiales y referencias inmejorables. Escribir a «Loperena», Centro Gallego. Habana.

BAILES ULTRAMODERNOS Y TAP
Enseñado por Maurice y Srta. Santander, profesores de New York, habiendo actuado en Cuba: hoteles Nacional, Presidente, Sevilla y Sans Souci. Tango parisién, rumba, son, fox, pasodoble, bailes teatrales. Enseñanza rápida y privada, a damas y caballeros. Lealtad 153, altos, entre Reina y Salud.

ACADEMIA "MEDINA"
Preparatoria, Taquigrafía, Mecanografía, Inglés y Francés Clases especiales a horas previamente acordadas, Enseñanza individual: Aritmética, Algebra, Comercio, carreras especiales, Módica cuota, Eficacia y seriedad. Apodaca 2 C.

76 COLEGIOS

CIUDAD INFANTIL "NUESTRA SEÑORA DEL CARMEN"
PUPILAJE: $10.00 Y $15.00
Este es el mejor colegio para su niño. Gran edificio, espaciosas aulas y dormitorios, extensos campos para deportes y cultivos. Amplia cultura. Conocimientos útiles y prácticos. Idiomas, Artes, Oficios, Técnica y práctica comercial. Inmejorable alimentación. Oportunidad para ingreso hasta el 30 del presente mes. Quinta Durañona, Real 115, Marianao. Telf. FO-7874.

ESCOLAPIOS DE GUANABACOA: Colegio de primer orden. Establecido en 1857: Comercio, Bachillerato, Primera Enseñanza y Preparatoria. Ricos Museos. Magnífica oficina bancaria para práctica comercial. Profesorado de alta competencia. Dormitorios con cuarto separado para cada alumno. Excelente alimentación. Purísima agua potable de manantiales, dentro del mismo Colegio. Ambiente campestre. Sports. Gran piscina de natación. Se remite gratis, interesante prospecto ilustrado. Pídase por Correo, al Padre Rector. Telf. XO-1503.

INTERNOS: 10 PESOS ADMITIMOS niños ambos sexos todos los grados. Alimentación abundante y nutritiva. Vigilancia y moralidad. Inglés diario. Estudios comerciales Colegio Academia Mercantil. Luz número 26.

ENSEÑANZAS

77 ACADEMIAS

OBSEQUIO DE LA ACADEMIA DE COMERCIO
LUIS. B. CORRALES
Los que presenten quince centavos en sellos, recibirán una Aritmética Mercantil, práctica Clases: Teneduría de libros, Taquigrafía, Ortografía, Inglés. Clases de Mecanografía: $1.00 mensual, una hora diaria. Clases individuales. Lealtad 141, entre Salud y Dragones

ACADEMIA DE IDIOMAS ROBERTS Malecón 31 Teléfono M-2124. ¿Desea usted aprender inglés? Compre el método Roberts. Se recomienda por sí solo. Distinción. Eficiencia. Garantía. Cuarta edición: $2.00.

COLEGIO-ACADEMIA «SANTA TERESA»
Profesoras graduadas. Preparación moral y pedagógica: Taquigrafía, Mecanografía, Ortografía, Teneduría de Libros, Inglés, Francés, Alemán, Correspondencia Comercial, Aritmética, Cálculos Mercantiles, Primera y Segunda Enseñanza. Ingreso Escuelas Ingenieros, Normal, Kindergarten, Corte y Costura, Labores, Dibujo y Piano, **San Rafael número 71, entre Campanario y Lealtad: A-6874.**

ACADEMIA "SANTA TERESA"
San Rafael No. 71.
Profesoras graduadas. Preparación moral y pedagógica: Taquigrafía, Mecanografía, Ortografía, Teneduría de Libros, Inglés, Francés, Alemán, Correspondencia Comercial, Aritmética, Cálculos Mercantiles, Primera y Segunda Enseñanza. Ingreso Escuela Ingenieros, Normal, Kindergarten, Corte y Costura, Labores, Dibujo y Piano. **San Rafael número 71, entre** Campanario y Lealtad: A-6874.

ACADEMIA "RABIÑA"
EL NUEVO CURSILLO COMIENZA EL DIA 25 DE ENERO. BACHILLERATO
Clases individuales: Inglés, Francés, Alemán, Taquigrafía «Pittman» y «Gregg», Mecanografía, Ortografía Teneduría de Libros, Correspondencia Comercial y Aritmética. TAMBIEN CLASES POR CORRESPONDENCIA. Ingleso E. de Ingenieros, Arquitectos y Veterinaria. Curso de Procurador. **Pida prospectos: Neptuno número 80 altos, esquina a Manrique. Teléfonos: M-7849 y A-9222.**

H. B. A.
Triunfan en los negocios los mejor preparados. Esta eficiente preparación la ofrece la «Havana Business Academy»: 9 asignaturas comerciales en español; 14 en inglés, por 12 acreditados profesores cubanos y americanos, auxiliados por moderno equipo de oficina: Taquigrafía Pitman y Gregg. Clases especiales para adultos. Esmerada enseñanza del inglés, «Havana Busines Academy» Linea 213. Telf. F-5043.

ACADEMIA BRAVO
PRIMERA Y SEGUNDA ENSEÑANZA
Especialidad: Bachillerato, Comercio, Taquigrafía, Mecanografía, Idiomas, Ortografía y Correspondencia. Ingreso: Escuelas Ingenieros, Veterinaria, Comercio, Normales, Cadetes y Aviación. Clases por ex Catedráticos del Instituto de Primera Enseñanza, por doct

ALQUILERES

79 HOTELES

HOTEL VEDADO
Calle 19, esq. a M., Vedado

Residencia excelente, que reúne excepcionales condiciones, para vivir con toda comodidad. Frecuente y fácil comunicación con la ciudad y repartos. Esmerado servicio. Comida criolla, española y americana. Telf. F-6631

HOTEL ANDINO
SAN LAZARO 496, ESQ. A M.

U-2553. Unico en su clase. Moderno, céntrico, amplio, fresco, saludable, frente Universidad. Conviene para los que necesiten vivir cerca de los hospitales Calixto García o Mercedes. Habitaciones con baño privado, balcón, hermosa vista. Con tres excelentes comidas: 45 pesos, matrimonios. Una persona, desde 28 pesos. Clientela escogida. Pensión completa para huéspedes del interior. Precios sin competencia. Esmerado servicio en mesas separadas.

HOTEL HARDING
CRESPO NUM. 9, A DOS CUADRAS DEL PRADO. TELF. A-6735

Este hotel es absolutamente moral y sus comidas son excelentes y de primera calidad. Pueden pasar y ver sus amplias habitaciones, acabadas de pintar, y ver su equipo de colchones, sábanas, etc., todo nuevo.

DOS PERSONAS, AL MES, DESDE **$46.00** COMIDAS CON
UNA PERSONA DESDE **$29.00**

Elevador día y noche, agua caliente y fría, siempre.

HOTEL "NEW YORK"
DRAGONES 16

Al lado Cuban Telephone: 100 habitaciones, baños privados, agua caliente y elevador. El más propio para familias del interior. Máximo en comodidades, por mínimo precio. Abono diario y por mes, grandes rebajas. Los mismos dueños del hotel «Boston»

THE SAVOY
F Y 15.—VEDADO TELEFONO F-6616

Situado en un lugar alto del Vedado. Con fácil y frecuente comunicación, con la Ciudad y Repartos. Rodeado de jardines, con 600 metros de hermosos portales. Las habitaciones tienen ventilación directa, teléfono, baño privado, con agua fría y caliente. Precios moderados, incluyendo tres excelentes comidas. El servicio en mesas separadas, para cada familia.

80 CASAS DE HUESPEDES

"HOTEL MIRAMAR'

¿Desea vivir bien y comer como en su propia casa? Visítenos y quedará satisfecho Habitaciones con baño privado. Tranquilidad y delicado trato. Precios razonables. Malecón 1, esquina Prado A-9286.

GALIANO, 111, ALTOS, ENTRE SAN José y Barcelona. Habitación con lavabo y servicio independiente. Comida excelente. Precio módico. Absoluta moralidad. Hay teléfono.

CASA DE HUESPEDES «LA ISLA», Monte 53, por Factoría, exclusivamente para personas de moralidad. Habitaciones con balcón a la calle, edificio moderno, espléndidos baños. Precios reducidos.

SE ALQUILA EN PRADO 36 EDIficio Areces un bonito apartamento compuesto de tres piezas, baño completo pantry. Se dá todo servicio

CASA PARA FAMILIA, PRADO 65. Se alquilan amplias y frescas habitaciones, con balcón a la calle. Comida inmejorable, con toda asistencia. También habitaciones en la azotea, para matrimonio u hombres solos.

MANRIQUE 123, ENTRE REINA Y Salud. Habitaciones espléndidas con lavabo. También con vista a la calle; departamentos de dos habitaciones, con o sin muebles, sólo con asistencia. Moralidad absoluta: A-6388.

CASA DE HUESPEDES "LA SORTIJA"

Monte 15, primer piso, habitaciones con lavabo y agua caliente en los baños. Telf. A-8386.

CASA PARA FAMILIA, DEPARTAmentos y habitaciones, con balcón a la calle y todo servicio. Excelente comida. Precios reducidos. Moralidad absoluta. Se admiten socios para cuartos. Telf. M-1236. Neptuno 31, altos

81 CASAS DE COMIDAS

EL RESTAURANT EN SU HOGAR. Servicio de comidas a domicilio, a corta y larga distancia: 4 platos y postre, diario. Una persona: $0.40; dos personas: $0.60; tres personas: $0.80; cuatro personas: $1.00. Calle Trece y B., Vedado: F-4176.

PRADO 111, ENTRE TENIENTE Rey y Dragones. Cantina, especiales para personas que estén bajo plan médico o que no les guste la comida rutinaria de cantina. Sazón sumeradísima y económica. A domicilio. Se admiten abonados al comedor. Telf. A-7905.

SERVIMOS CANTINAS A DOMICIlio. Una persona: 40 centavos; dos: 65 centavos. Artículos de primera. Admitimos abonados al comedor. bar «El Polo», Reina y Angeles. Hablen con el cocinero.

82 APARTAMENTOS

$12.00 APARTAMENTO INTERIOR, dos habitaciones cocina y baño. Luz y agua abundante. Se exige moralidad. Entre dos líneas de tranvías. Vigía y Fernandina.

VEDADO: BAÑOS Y 17, EDIFICIO Menéndez. Alquilo un apartamento alto, muy fresco, con sala, dos cuartos, baño, cocina, elevador.

SE ALQUILA UN APARTAMENTO de dos habitaciones, vista a la calle en Peña Pobre No. 10, esquina a Aguiar. Precio: $15.00.

BARATISIMO ALQUILER, SE CEDE magnífico Apartamento bajos, dos ventanas a la calle, entrada independiente, luz, teléfono, a matrimonio, consultorio u oficina, Consulado 49: M-8869.

SI USTED BUSCA BUENOS APARtamentos y habitaciones modernas, puntos céntricos, baratos, pase por Industria 96, Reina 14 y 19, San José 78, M. Gómez 371. M. Gómez 407, Diez de Octubre 291, Municipio y Rosa Enríquez. Los encargados le enseñarán lo mejor.

SE ALQUILAN EN COMPOSTELA número 75, entre Teniente Rey y Amargura, espaciosos y frescos apartamentos y habitaciones, acabados de pintar. Llaves e informes en la misma. Propietario: Luis López, edificio Bacardí, apartamento número 421.

SE ALQUILA UN APARTAMENTO de sala, dos cuartos, baño compuesto intercalado, cocina de gas y calentador. $20.00. Edificio Calzada Monte 260, frente al Mercado. 2o piso.

ALQUILERES

83 DEPARTAMENTOS

SE ALQUILA DEPARTAMENTO, en Diez de Octubre 606, esquina a Patrocinio: terraza, sala, dos habitaciones, baño intercalado, comedor, cocina ,cuarto y servicio de criados. Precio: $27.00. Las llaves en el café. Informes: Telf. Telf. A-9539.

ALQUILO HERMOSA RESIDENCIA, Calzada esquina a Paseo: jardín, portal corrido, hermosa sala, recibidor, 8 habitaciones, comedor al fondo, biblioteca, 3 baños intercalados, garage, patio interior, cuarto y servicio de criados. Informan: Prado 90, por Animas. Telf. A-8903.

OFICIOS 8, ALTOS. SE ALQUILA una departamento, vista a la calle. Precio: 23 pesos; y una habitación, a personas de moralidad.

SE ALQUILA DEPARTAMENTO interior, en Diez de Octubre 602: sala, comedor, dos cuartos, baño intercalado, cocina y servicio. Precio: $20.00. Las llaves en el café. Telf. A-9539.

DEPARTAMENTOS PARA INDUStria, con fuerza motriz. Se alquilan en Industria 15. Telf. M-1091.

MANRIQUE 55, PEGADO NEPTUNO alquilo moderno departamento alto con sala, dos cuartos, baño lujoso completo, cocina de gas. Llaves el encargado.

SE ALQUILA DEPARTAMENTO, en Diez de Octubre y Patrocinio: sala, terraza, comedor, cuatro habitaciones, dos baños, cocina, cuarto y servicio de criados. Precio: $40.00. Las llaves en el café. Informes: Telf. A-9539.

CUBA 18, FRENTE AL ANFITEAtro. Excelente apartamento con sala ,comedor, cuarto, despensa, baño privado, luz, teléfono y agua caliente. Informes, el portero.

84 HABITACIONES

SE ALQUILA UNA HABITACION con o sin muebles, balocón a la calle y teléfono, familia de moralidad a hombres solos. Maloja No. 21 altos esquina a Franco.

SE ALQUILA HABITACION MODERna, hay teléfono y agua caliente. Oquendo 9, altos, entre Concordia y Neptuno.

SE ALQUILAN UNA O DOS MOdernas habitaciones en casa de familia honorable en el mejor lugar del Vedado. Se exigen referencias. Teléfono F-5123.

SEÑORA EUROPEA ALQUILA UNA habitación amueblada con todo confort. Infanta 102 A, primer piso. Sra. Arenas.

EN MALECON 6A 2o. PISO SE ALquila una habitación con balcón a la calle con toda asistencia A-9178.

ALQUILO MAGNIFICA HABITAción vista calle y local propio para vidriera tabacos u otra cosa en buen punto. Casa de buena familia. Compostela 69, altos entre Obrapía y Lamparilla.

SE ALQUILA UNA HABITACION con lavabo de agua corriente, en Malecón 5, altos, y se solicita un socio en el mismo cuarto.

SE ALQUILA UNA HABITACION con balcones a la calle hombres solos. Casa particular. Campanario 46, segundo piso izquierda, esquina a Virtudes.

EN CASA DE SEÑORA SOLA, SE alquila una habitación con baño intercalado, recibidor y teléfono a señora o matrimonio sin niños. Se exigen referencias. San Rafael No 85 altos.

SAN IGNACIO 48, HABITACIONES altas independientes con luz, pueden verse a todas horas. Informes el encargado.

CASA MODERNA, NEPTUNO 64, primer piso, alquilo espléndida habitación regiamente amueblada para matrimonio de gusto con toda asistencia. sólo personas decentes, precios económicos. Teléfono M-1331, y buena comida, otra chiquita.

VEDADO: 17 NUMERO 421, BAJOS, entre Cuatro y Seis, se alquila con asistencia, una ventilada y hermosa habitación, propia para una o dos personas: F-6519.

CASA LIMPIA, DE ORDEN: HABItaciones amplias y chicas, desde $7.00. También Departamento amplio, balcón la calle; otra habitación, cocina, servicio privado, $10.00, O-Reilly 32, entre Cuba y Aguiar.

SE ALQUILAN A SEIS PESOS ESpaciosos cuartos en Figuras 94. Cada uno tiene su cocina. Luz gratis. Condiciones: dos meses en fondo.

FAMILIA MORALIDAD, LAGUNAS 34, altos, entre Campanario y Manrique, alquila con toda asistencia 2 habitaciones juntas o separadas. Una tiene balcón calle. Agua caliente, teléfono y 3 excelentes comidas.

COMPOSTELA 116, ALTOS SE ALquila una habitación grande con lavabo de agua corriente.

INQUISIDOR 25 ESQUINA A LUZ se alquilan los departamentos de dos habitaciones vista a la calle, también hay habitaciones a $7.00. Casa de orden.

SE ALQUILA UNA HABITACION o dos juntas o separadas ventiladas y frescas a hombres solos o matrimonio sin niños. Informan. Basarrate No. 18 primer piso Esquina San Miguel.

ANTIGUO HOTEL «JEREZANO», EL mejor punto y vista de La Habana. Habitaciones interiores con ropa de cama: $10.00, para hombres solos, con baños calientes. Prado 102, altos, esquina a Virtudes.

EN CASA PARTICULAR, SE ALQUIla una hermosa habitación, con balcón, lavabo y toda asistencia, punto inmejorable. Hay teléfono, Neptuno 77, primer piso, izquierda, altos de «La Filosofía».

CONSULADO 92, ALTOS, SE ALQUIlan amplias y frescas habitaciones con comida, agua caliente, teléfono. Exigimos referencias moralidad completa.

AGUACATE 30. 2o. PISO UNA habitación hermosísima con todo conford anexa al baño lavabo agua corriente casa particular. Telf. M-9450.

HOTEL UNIVERSAL SAN LAZARO 504 frente a la Universidad amplias y económicas habitaciones. Se ofrece un buen negocio con la cocina de este hotel.

SE ALQUILA HERMOSA HABITAción con balcón u la calle. Belascoaín y San Rafael, altos de «La Yarda», entrada por San Rafael.

PARA PERSONAS REFINADAS

Habitación confortable, con comida, Avenida Sexta esquina a calle Diez, Ampliación de Almendares, a una cuadra tranvías Playa.

HABITACION $5.50 Y $6 CON LUZ y lavabos. Departamentos $9. Lugareño y Pozos Dulces, una cuadra paradero Príncipe

OBISPO 127 SE ALQUILAN AMplias y ventiladas habitaciones con baño interior. Precios módicos hay teléfono.

ALQUILE HABITACIONES CON O sin muebles a $15.00, agua caliente y fría, elevador servicio de camareros. Hotel «Canadá» Villegas 3 Telefono M-4703.

EDIFICIO "CUBA", SEIS PISOS

Empedrado número 42. Se alquilan amplias y ventiladas habitaciones, muy baratas. Elevador, lavabo, luz toda la noche. Orden y moralidad. Teléfono M-5113.

ALQUILERES

85 NAVES Y LOCALES

ALQUILO LOCAL PARA CAFE U otro comercio, doy contrato, gran centro comercial Monte 379 una cuadra del mercado, frente a Estévez. Informan en el mismo

ALQUILO LOCAL, PUERTA METAlica otras a pasillos, ventanas, habitación contigua, servicios, propia para establecimiento o taller. Flores 5 entre Agua Dulce y Serafines.

SE ALQUILA PROPIA PARA COmercio o almacén, la casa Mercaderes 29½, bajos. Informan Baños 174 entre 17 y 19 Vedado. Teléfono F-3360

$17 Magníficos locales propios para oficinas o comercio, en Genio esquina a Morro, al lado de los Juzgados. Informan en los mismos. Telf. M-6747.

SE ALQUILA UNA PEQUEÑA NAve. Nueva del Pilar esquina a Manglar, dos cuadras del Mercado Unico. Informes departamento 7 mismo edificio. Teléfono U-2837.

A LOS MUEBLISTAS

Se alquila en magnífico lugar comercial, moderno local construído expresamente para este giro. Tiene fachada de cristales y nave amplia al fondo para taller. Algo de gusto, para negocio bien presentado. Informan al lado, Calzada de Jesús del Monte núm. 240.

ALQUILO HERMOSA NAVE, 260 MEtros, libre columnas para industria, almacén, etc., Clavel 108, entre Arbol Seco y Pajarito, media cuadra antes crucero Infanta. Llave bodega enfrente. Informes: Oficios 16. Telf. A-6567

LOCAL AMPLIO, PROPIO PARA gran colegio. Solicítase barrio Cayo Hueso. Dirigirse Dr. Caballero. S. Rafael 139, altos. Inquilino estable, paga puntual.

SE ALQUILA MONTE 475 ESQUIna Romay un local para comercio o industria, precio: $35.00, la llave en la bodega. Informan en Monte 421, Encargado.

ALQUILO UN LOCAL PARA BIllar, venta de gasolina u otra clase de establecimiento, independiente. Se da contrato, si lo desean, en Galiano y Trocadero. Informan en el mismo, en reparación. García.

ALQUILO EN GALIANO Y TROCAdero, la vidriera del bar Presidente, para tabacos, cigarros y billetes, muy barata. Se da con todo, si lo desean. En reparación. Informes en la misma: García.

SE ALQUILAN 3 LOCALES PROpios para establecimiento o fábrica Informan en la misma a todas horas, 3a. y D. Paradero Pogolotti, Carritos Zanja.

SE ALQUILA UNA NAVE DE TEchos de concreto de unos quinientos metros propia para una industria o depósito en Benjumeda y Subirana. Informes en la misma. Teléfono FO-3403.

SE ALQUILAN BAJOS PARA ALmacén, tienda o depósito, Egido 85, frente Estación Terminal. Las llaves en los altos. Precio: $50.00. Informes: Telf. A-9539.

SE ALQUILA LOCAL PARA BOdega o puesto, Revolución y O-Farrill. Precio: $12.00. Las llaves en Revolución número 7. Informes: Telf. A-9539.

87 HABANA

EN 30 PESOS ALQUILO ALTOS, Neptuno entre San Francisco e Infanta con sala, comedor y tres cuartos. Llave e informes en los bajos.

ESTEVEZ No. 8 MEDIA CUADRA Monte(bonito primer piso moderno, sala, dos cuartos, salón comedor, baño intercalado, terraza interior, lavadero, agua impulsada, abierto de 2 a 5.

SAN LAZARO 21, ALTOS, ENTRE Prado y Cárcel, balcón a San Lázaro y Cárcel, 4 cuartos y uno alto, sala, comedor, cocina y baño completo, alquiler $40 y dos meses en fondo. Llave bajos. Informes Telf. M-6193.

SE ALQUILAN LOS BAJOS DE LEAL tad 79, entre Concordia y Virtudes Sala, saleta, tres cuartos y servicios Informan en Manrique 20 altos, La llave en el alto.

SE ALQUILA EL SEGUNDO PISO de Perseverancia No. 61 entre Concordia y Virtudes de sala, dos cuartos, baño intercalado, comedor al fondo y cocina. La llave allí mismo e informes F-2071.

EDIFICIO MENENDEZ. GERVASIO y Virtudes, alquilo primero sala, comedor, tres habitaciones baño, cocina, cuarto y servicio criados. Llave e informes en bodega.

ALQUILO AMARGURA 88 SEGUNDO piso próximo a desalquilarse. Cuatro habitaciones, sala, comedor, doble servicio y baño, entre Villegas y Aguacate Informan en los altos.

ZEQUEIRA 12 A, BAJOS

Entre Romay y San Joaquín. Sala, comedor, tres cuartos, cocina y baño, $20. Informan Omoa 14 D. M-3225. Llave en la bodega.

SE ALQUILA CASA: SALA, SALETA, 2 habitaciones, cocina y servicios, calle Universidad 17, entre Infanta y Sierra. La llave al lado núm. 17-B. Informan: Zanja y Gervasio, mueblería: $22.00.

ALQUILO CASA AMPLIA, PROPIA para familia, profesiona o comercio inmejorable situación. Alquiler razonable. Compostelo 50, entre Obispo y Obrapía. Informan Telf. F-4562.

FRANCISCO V. AGUILERA (MALOja) 203 altos entre Oquendo y Franco, frente a la Clínica. Sala, recibidor, 3 habitaciones, 2 baños, comedor y cocina. Magnífico lugar.

REINA No. 36, BAJOS SE ALQUILA local propio para comercio. La llave en el No. 38 bajos. Informan Banco Central de Cuba. M-2012. Alquiler $30.00.

ALQUILO: CAMPANARIO NUMERO 2, bajos: sala, comedor, cuatro habitaciones. Llave en la misma.

SE ALQUILA: ANIMAS 110, BAJOS, hermosa casa, compuesta de sala, saleta, zaguán, siete habitaciones, dos baños, comedor, cocina, cuarto y servicio de criados. Telf. F-3539.

SE ALQUILA: SAN RAFAEL 153-D, bajos, esquina a Hospital: sala, saleta, 3 habitaciones, baño intercalado, cocina y patio. Llaves en la bodega de la esquina de Hospital. Telf. U-5215.

EN LO MEJOR DE LA CIUDAD, quedan disponibles dos altos del magnífico edificio de Carlos III frente a la calle G., acabado de construir, con todo confort. Verse de 3 a 5 p. m. U-1428.

ALQUILO EN EL EDIFICIO TROcadero 57, esq. Amistad, linda casa sala, comedor, 2 habitaciones, regio baño intercalado, cocina, despensa, lavadero. Informes azotea. Teléfono M-6453.

SALUD No. 158, ESQUINA OQUENdo, 2o. piso se alquila, con sala, comedor, dos habitaciones, baño intercalado, agua por motor. Informan en la Bodega.

SE ALQUILAN LOS ALTOS DE LA casa Oquendo No. 6, entre Neptuno y Concordia, sala, comedor, 5 cuartos, baños y cocina. Informan en la misma de 2 a 5 p.m.

ZEQUEIRA 52 A ENTRE CRUZ DEL Padre y Consejero Arango, altos modernos, sala, comedor, tres cuartos, baño completo y cocina. Llaves en altos. Informes: M-2863.

SE ALQNILAN MODERNOS ALTOS San Joaquín 132 cerca Criostina, acabados pintar. Sala, comedor, dos cuartos, baño moderno, mucha agua $23.00. Dos meses fondo. Informa Roca, Droguería Sarrá.

ALQUILERES

87 HABANA

SAN LAZARO 200, BAJOS, SALA, Comedor, 2 cuartos, baño y cocina. También habitaciones independientes en los altos. Para verlos e informes el Encargado en el piso alto.

FINLAY 85 (ALTOS) ANTES ZANja, media cuadra de Belascoaín, casa acabada decorar, sala y saleta espléndidas, cuatro grandes habitaciones, comedor corrido al fondo, baño interior completo y servicios criados. Agua abundante. Llaves misma 10 a 12 y 2 a 6. Informes: U-2904.

LINDERO 8, MEDIA CUADRA BElascoaín, entre Llinás y Clavel, casa saleta, tres habitaciones y servicios sanitarios. Llave al lado. Informes: U-2904.

ALTURAS RIO ALMENDARES CHA let 2 plantas, bajos jardines, portalo, sala, comedor, pantry 1 cuarto y servicio criados, garage y 4 cuartos altos terraza, lujoso baño $11.500. Martínez y Prieto. O-Reilly 23 A-6951

ESCOBAR 54, BAJOS, CON SALA, comedor, dos cuartos, baño, cocina y patio. Llaves en la farmacia. Precio: $28.00.

SUAREZ NUMERO 107, ESQUINA A Alcantarilla, primer piso, compuesto de sala, comedor, tres habitaciones, baño, cocina, cuarto de criados y servicio, con todos los detalles que requiere una casa cómoda. Informan: Telf. F-3776. Se puede ver a todas horas, por estarse pintando.

SE ALQUILA VILLEGAS 24, ALTOS Sala, comedor, tres cuartos y uno en la azotea. Informan en la misma.

TERMINADAS DE CONSTRUIR, ALquilo casas medianas, pegadas a Infanta. Informan: M-1091.

ALQUILO ALTO MODERNO, DESAgüe 71, esquina Franco. Sala, recibidor, comedor, tres habitaciones, baño, galería, cocina. Agua garantizada. Llaves Desagüe 55, casi esq. Oquendo. U-1677. Informes.

HABANA, 232, BAJOS:, CASI ESQ. a San Isidro. Sala, comedor, dos habitaciones, baño intercalado, cocina de gas. y patio. Informan: La Regente. M-9232.

EN LO MAS CENTRICO DE LA HAbana, Galiano y Concordia, edificio Zéndegui, apartamento moderno: sala, comedor, tres habitaciones, baño intercalado y cocina. Informes: Telf. F-3475.

SE ALQUILA PRADO 41, PRIMER piso tres habitaciones, dos baños intercalados, tres balcones a Prado, sala, comedor, pantry, servicios criados completo: Informan en la misma

MERCED 41, 1er. PISO SALA, COmedor 4 habitaciones, cuarto y servicios criados. Informan A-6128.

MAXIMO GOMEZ 407 UN BONI

to alto moderno, sala, recibidor, baño lujoso, cuatro cuartos, Castillo 13 esquina a Monte, un bonito bajo sala, comedor, baño, 4 cuartos baratos. Lave M. Gómez 407, informan.

MODERNOS BAJOS $20.00

Alquilo con sala, comedor y 3 cuartos, otros bajos más chicos a $15 y $12. Calle Justicia esquina Arango a una cuadra tranvías y guaguas Calzada Concha. Informan bodega.

ALQUILO MODERNOS ALTOS SAN Francisco 49, entre Valle y San José, sala, saleta, dos cuartos, baño completo, agua por motor. Verla de 9 a 11 y 3 a 5 teléfono X-1848.

SE ALQUILA LA HERMOSA Y VENtilada casa, San Miguel 300, bajos, compuesta de sala, recibidor, tres cuartos, baño intercalado, comedor al fondo, cuarto y servicio de criados. Acabada de pintar. Precio: $40.00. La llave en los altos. Informes: Telf. M-8227

SE ALQUILAN LOS BAJOS DE

Trocadero 7, entre Prado y Consulado: sala, recibidor, cuatro habitaciones, baño intercalado, comedor, cocina, pantry, cuarto y servicio de criados. Precio: $70.00. La llave en los altos. Informes: Telf. A-9539.

ARAMBURO 23, ESQUINA A SAN Rafael, modernos altos: sala, comedor, tres cuartos, baño completo, cocina y servicio de criados, Informes, en la misma.

JESUS MARIA 119, ALTOS MODERnos: sala, comedor, tres cuartos, baño intercalado, cocina y servicio de criados. Informes en la misma, de 1 a 5 p. m.

EN ARAMBURO ENTRE SAN LAZAro y Animas, alquilo modernos pisos bajos, de sala, comedor, 2 y 3 habitaciones, baño y cocina. Agua abundante. Informes el encargado.

SE ALQUILAN CASAS, DE TODOS precios, lugares y capacidad. Llevamos el record diario de casas desalquiladas. Tenemos la casa que usted busca. Pídanos informes: Bureau de Relaciones e Informaciones Comerciales, Aguila 247, altos, esquina a Corrales: M-2783.

SE ALQUILA 2o. PISO SALA, COmedor, tres habitaciones, cuarto baño completo, y servicio criados. Calle Carmen 30 H, entre Campanario y Lealtad.

ALQUILO AGUILA 317, BAJOS, ENtre Misión y Esperanza, sala, comedor, tres cuartos. Llave en los altos. $28.00. Dueña: 25 No. 275 D y E, Vedado. A-5062.

SE ALQUILA LUCENA No. 21 ENtre San Rafael y San José 1er. piso moderno, sala, recibidor, 4 habitaciones, comedor al fondo, baño intercalado, cuarto de criados y cocina. Ferretería, Belascoaín esquina a San Rafael teléfono U-5215.

$25 Y $23 ESPLENDIDOS ALTOS y bajos, tres y dos habitaciones, sala, comedor, lujoso baño, agua abundante Entre dos líneas de tranvías. Vigía y Fernandina.

ECONOMICAS

Casas de sala, saleta, comedor, dos y tres cuartos, baño intercalado, cocina, cuarto y servicio de criados, en los mejores lugares de la Ciudad:

Ayestarán núm. 12, altos	$ 20.00
Neptuna núm. 33, altos	57.00
Genios, del 3 al 7, edif.	40.00
Inquisidor 11, altos, iz.	30.00
Pedro Pernas núm. 11, altos	22.00
Correa núm. 5-D., altos	16.00
Marina núm. 2, (Carreño)	20.00
Marina núm. 16-C.	30.00
San Lázaro y Galiano, altos	55.00
San Rafael núm. 174, bajos	28.00
Subirana núm. 48, bajos	30.00
San Lázaro núm. 12, altos	42.00
Infanta núm. 70, entre Estrella y Maloja	21.00
Departamentos de dos y tres habitaciones, baño y cocina:	
A. Ramírez núm. 4	$ 13.00
Amistad núm. 68 (Astor)	14.00
Atocha núm. 8½ (Cerro)	11.00
Doce y Veintitrés	15.00
Dragones núm. 12	10.00
Esperanza núm. 117 (Acc.)	10.00
Inquisidor núm. 27, (Acc.)	16.00
Marina núm. 2, (Carreño)	10.00
San Ignacio núm. 25	6.00
San Lázaro núms. 222 y 224	16.00
Veinte esq. a Veintiuno	16.00
Veintidós núm. 24, entre 17 y 19	14.00

Oficinas Genios esq. a Morro Telf. M-6747

88 VEDADO

CORTA FAMILIA ALQUILASE $45 Catorce 194 entre 19 y 21 precioso chalet jardín, portal, vestíbulo, sala, comedor tres habitaciones, cocina baño, llaves la misma. Informes edificio Alaska apartamento 502.

LOCAL PARA OFICINA

Se alquila muy barato, en Aguila 118, altos, con frente a «Los Precios Fijos». Informan en el mismo. Telf. A-6577.

VEDADO: 16 ENTRE 21 Y 23 No. 184 alquilo una casita con sala, comedor, dos cuartos, baño, cocina. Muy fresca.

ALQUILERES

88 VEDADO

ALQUILO 21 No. 449 C. ESQUINA 10 Vedado altos, recibidor, sala, 4 cuartos, doble servicio. Informan San Rafael 115. Llaves en los bajos.

EDIFICIO RIVERSIDE. PISOS INdependientes sala, dos tres cuartos baño intercalados, comedor al fondo garage $15, $20, $25. 17 esquina 26 número 593, Vedado. Ruta 57.

SE ALQUILA CALLE B NUMERO 33 altos, entre 5a y 3a. Sala, recibidor, comedor, 4 habitaciones, baño intercalado, cocina y servicios de criados. Informes en la misma.

VEDADO CALLE 8 No. 206 ENTRE 21 y 23 alquilo casa chica, Portal, sala, tres dormitorios, baño, comedor, cocina y baño de criados

VEDADO SE ALQUILAN BONITOS altos 23 No. 397 esquina Cuatro compuestos de sala, recibidor, cuatro grandes cuartos, comedor terraza corrida, baño de lujo, cocina gas, cuarto y servicio de criados. Pueden verse a todas horas, entrada independiente.

VEDADO: PASEO 3, ENTRE 1a. y 3a. Jardín, portal, sala, comedor, tres habitaciones espaciosas, hall, dos baños cuarto, servicio criados, garage dos máquinas, Verse todas horas. $65.00.

LINEA, 152, ESQUINA 13, VEDADO. Alquilo precioso apartamento nuevo, con sala, comedor, un cuarto, baño completo y cocina. Informan la misma. FO-2209.

VEDADO: CALZADA ENTRE 16 Y 18. Altos modernos, terraza, sala, hall, comedor, pantry, cocina; 4 habitaciones, baño, dos garages, dos cuartos criados con servicios. Precio $70.

LO MEJOR DEL VEDADO: D. NUmero 207, entre 21 y 23. Alquilo bajos con jardín, portal, sala, comedor, 3 cuartos, cuarto y servicio de criados. Informes: Neptuno número 132, Optica.

SE ALQUILAN LOS ALTOS DE LA casa Quinta 43 entre Baños y D, con sala, saleta, cuatro cuartos, baño, comedor, cuarto y servicio de criados. Alquiler $55.

SE ALQUILA EN CALZADA No. 7, entre M y N, bajos, con portal, sala, recibidor, 5 cuartos, baño intercalado, saleta de comer, cuarto y servicio de criados y garage para dos máquinas. La llave al lado. Preguntar por Andrés. Teléfono: F-4500. Precio: 65 pesos.

ALQUILO VEDADO, 4 No. 244, ALtos, cuarto fresco, con o sin comida,a señora señorita o matrimonio. Familia decente

LINEA ESQUINA A N, SE ALQUIla hermoso amplio y fresco chalet, con sala, gabinete, comedor, pantry, cocina, cinco habitaciones, tres baños, amplios halls, cuarto y servicio de criados, garage, terraza, portal y jardín corridos. Informes: N. número 3, entre 17 y 19.

VEDADO. SE ALQUILA LA HERMOsa casa calle K No. 186 entre 19 y 21, seis habitaciones, tres baños, garage. Se puede ver a todas horas. Informan teléfono F-2937.

F. ESQ. A 21

Altos nuevos, decorados: terraza cubierta, sala, saleta, 3 habitaciones, comedor, baño espléndido, cuarto y servicio de criados, muy frescos. Precio módico. Informes: Telfs. M-2937 y F-4407, y en la bodega de la esquina.

VEDADO: 21, No. 3, SE ALQUILAN los lindos altos compuestos de sala, antesala, gabinete, hall, cinco cuartos con dos baños intercalados; comedor, pantry, cocina, cuarto y baño de criados y garage. Informan en los bajos, después de las 9. Teléfono F-4744.

VEDADO «PASAJE ARANGO» CALzada 132 entre 10 y 12, lindo piso alto con 3 habitaciones, baño completo, agua siempre. Ultimo precio: $25, dos meses en fondo. Dueño I-4877.

VEDADO. 4 170 ALQUILO HERMOsos altos de siete habitaciones, sala, comedor, dos baños intercalados, cocina de carbón y garage. Teléfono U-1827.

SE ALQUILAN LOS BAJOS, DE 19 número 239, esquina a F., Vedado, con sala, recibidor, comedor, tres cuartos, dos baños, garage y servicio completo para criados. La llave en los altos.

ALQUILO MODERNOS ALTOS CAlle 4 No. 182 entre 19 y 21 Vedado, 4 habitaciones, sala, comedor, recibidor, galería, baño intercalado, cuarto y servicio criados. Informan en la misma el encargado.

89 CERRO Y PALATINO

SE ALQUILA PRIMELLES 44, SALA antesala, 4 cuartos, baño, espaciosa cocina, patio y traspatio, acabada de pintar. 30 pesos. Informan I-6568.

PIÑERA, 34, ENTRE SANTA CATAlina y Falgueras. Hermosa casa, sala, comedor, tres espaciosas habitaciones, cocina, servicios sanitarios, cocina, patio. Alquiler $25.00. Informan: A-0146.

GANGA: VIVA REGALADO; ALquilo casa sala, saleta, cuatro habitaciones, cocina, servicios, patio, traspatio, calle Prensa 39, entre Santa Teresa y Daoiz, Cerro. Alquiler: 16. Mensuales. Informan en la misma. Dueño Teléfono A-7994.

CERRO. CHURRUCA No. 27: SE VEN de un módico precio casa de mampostería, de dos plantas, 7x17 metros Puede verse; más informes: U-6047 de 9 a 12. No corredores.

CONSEJERO ARANGO 12, ENTRE Calzada del Cerro y Carballo casa acabada de pintar, gran sala y saleta, tres grndes habitaciones y servicios sanitarios. Agua abundante. Llave en la barbería esquina de la Calzada. Informes: D-2904.

EN EL CERRO SE ALQUILAN LOS altos de Santovenia No. 19 sala, comedor tres cuartos baño y cocina gas: $20.00. Llaves en la carnicería.

CERRO —SE ALQUILAN LOS ALtos de Santovenia No. 19 esquina a Patria, tres cuartos, sala y comedor, cocina y baño, $20. Llaves en la carnicería.

90 MARIANAO Y SUS REPARTOS

AMPLIACION ALMENDARES. EN $37.00 alquilo chalet Avenida Sexta entre 6 y 7, cinco habitaciones, baños y demás comodidades, patio con frutales. Informes F-3579.

ALQUILO BAJOS D, ENTRE 1a. Y 3a. Sala, recibidor, escritorio, 6 habitaciones, 2 baños, comedor, pantry, cocina garage y cuartos criados. Informes. F-5167. Llave altos.

AMPLIACION DE ALMENDARES, calle 12 entre 3a y 4a, se alquila con o sin muebles una magnífica casa Informan en la misma. Teléfono: FO-2142.

ALQUILO EN LA CALLE 12 ENtre Ovenidas 3a y 4a Reparto Almendares linda y lujosa casa compuesta jardín, portal, sala, hall, dos habitaciones, baño intercalado, cocina, cuarto y servicio criados y garage. Informan Bufete Fernández y Cuadrado. O-Reilly 26, altos, M-2602.

SE ALQUILA CASA PEQUEÑA PAra matrimonio que pueda pagar sin sofocar. Santa Catalina y Angueira. Fondo de la quinta Durañona. Marianao. Verse de 7 a 9 a.m.

CALLE 1a. No. 9 ENTRE 4 Y 6, REparto La Sierra, se alquila casa moderna, jardín, portal, sala, recibidor, cinco cuartos, baño intercalado, pantry, cuarto y servicio de criados, patio, traspatio, garage y cuarto choffer. Informan F-3750.

LA SIERRA, CALLE 9 ENTRE 4 y 6. Casa con cuatro habitaciones, garage y comodidades correspondientes. Llave al lado. Informes: F-2409 y A-7719.

AVE. 3a. ENTRE 9 Y 10, Ampliación de Almendares. Portal, sala, comedor, 3 cuartos, baño, cocina y garage. Precio: $30.00. Telf. F-3947.

ALQUILERES

91 J. DEL MONTE Y LA VIBORA

VIBORA JUNTO LA CALZADA ALquilo modernos altos, sala, saleta, tres cuartos, servicio cocina, terraza, agua abundante. Informan I-3425.

SE ALQUILA LA CASA FIGUEROA 19½ entre Santa Catalina y Milagros, Reparto Mendoza, con tres cuartos y demás servicios. Informan en el No. 21

SE ALQUILA EN $40.00 UN CHAlet de dos plantas en Ave. Santa Amalia esquina a Gonzalo, una cuadra de la Calzada. Informan teléfono FO-2386.

SE ALQUILA POR UN AÑO UNA casa amueblada en la Ave. de Columbia Marianao con todas las comodidades necesarios para una familia de gusto. Informes M-8768.

ALQUILO MANGOS 2 G, ENTRE San Luis y San José, entre Calzada de J. del Monte y Luyanó, con cinco cuartos, sala, saleta, portal, patio y traspatio. Llave Remedios No. 1. Informan teléfono F-3420.

ALQUILO: MILAGROS S/N. ENTRE Juan Bruno Zayas y Luz Caballero, Víbora, casa compuesta portal, sala, saleta, cuatro habitaciones, baño intercalado, comedor, servicios de criados, cocina, hall y garage. Inform

CREEN EN ROMA QUE HITLER NO TENDRA BASTANTE HABILIDAD DIPLOMATICA

Del gran patriota cubano Don Domingo Goicuría

¡Domingo Goicuría! Una de las figuras intachables de la revolución cubana: prueba de esto es la hazaña con que en aquella época la intransigencia le marcaba con los epítetos más duros y más injustos. Prueba de ello también es la muerte que en honor de sus ideales vino a coronar la vida del ilustre caudillo, muerte sufrida en un «patíbulo» como un Cristo. ¡Ah, de cuántas lágrimas está salpicada nuestra historia!

Domingo Goicuría nació en la ciudad de la Habana, el 13 de julio de 1805, hijo de padres vizcaínos, que con las primeras caricias infiltraron en el corazón del niño el amor a las santas libertades y el empeño noble de defenderlas. De muy corta edad partió rumbo a España, pasando sus primeros años en las Provincias Vascongadas donde el Sol de la Libertad es más esplendoroso y arroja más radiantes esperanzas al alma. Regresó a su querida Cuba y cuentan que quiso agregarse a ua brigada, dejando de reinar desde entonces en su hogar la tranquilidad; pero un amigo suyo logró sacarlo de la Brigada, sufriendo Goicuría profundamente la separación, pues en su juvenil corazón sólo latía el deseo de libertad a la patria. Tiempo más tarde marchó para los Estados Unidos de Norte América, siempre tras las regiones hijas de la redentora libertad. En el año de 1840 volvió de nuevo a Cuba, con un ideal hecho, formado en la conciencia y anheloso de abrirse camino aún en el sacrificio; fué un propagandista con alma de apóstol y fe de convencido. Tomó parte en los trabajos expedicionarios de Narciso López, para ayudarlo en la expedición del «Creole». En el año de 1867 sostuvo constante correspondencia con Morales Lemus, Echevarría y otros muchos revolucionarios. Cuando la conspiración de Ramón Pintó, a la sazón presidente del Liceo de la Habana, y oriundo de Cataluña, tomó parte muy activa en la Junta Patriótica que radicaba en New Orleans.

Fué Don Domingo Goicuría quien realizara la compra de pertrechos y municiones y contrató tres barcos que habían de venir en la expedición del famoso general mister Quitman: este arriesgado intento los llevó al fracaso, poniéndose en tratos con el general Walker a quien ayudó en la campaña de Nicaragua, obteniendo un alto puesto en el Gobierno de aquella nación.

Al estallar la guerra del 68, Goicuría es nombrado general de brigada, porque todos eran soldados. Tiempo más tarde solicitó armar una expedición y embarcóse en el vapor «Lilliam». Esta expedición quedó estancada por falta de carbón en un cayo de las islas Lucayas o Bahamas.

La pérdida de su querido hijo Valentín, muerto en los campos de la revolución, fué un terrible golpe que afectara mucho al preclaro patriota, pues era lo único que después de Cuba le quedaba como consuelo, entonces acentuó más su voluntad de ir a buscar a su patria al enemigo que la arrebatara la libertad de su tierra y un pedazo de su alma, ¡su hijo!

Con el número de treinta y seis compañeros y en el vapor «Lilliam», fleta de su peculio particular una pequeña expedición, logrando desembarcar con toda felicidad en costas del patrio suelo.

Carlos Manuel de Céspedes lo nombra después ministro en la República de México, y oculto en Cayo Guajaba espera la ocasión de partir para Nassau; le sorprende un cañonero enemigo, y tiene la desgracia de ser apresado, siendo conducido rumbo a Puerto Príncipe; en el Departamento de Puerto Príncipe el general Caballero de Rodas lo envió a la ciudad de la Habana, para que fuese agarrotado, siendo enviado en el vapor «Triunfo», (ironías de la vida), un triunfo muy formidable habían conquistado las armas españolas al hacer prisionero a un revolucionario de tantos prestigios. Don Domingo Goicuría fué ejecutado en garrote vil, a las ocho horas y cuarenta y cinco minutos del día 7 de mayo de 1868, a los sesenta y cuatro años de edad, en el campo oeste del Castillo del Príncipe. El enemigo creyó que aquel corazón vacilaría, pero sufrieron una enorme equivocación: moría un convencido.

Poseía Goicuría un talento elevado y en su trato afable y jovial daba pruebas de haber recibido una educación esmerada. De los labios de un caracterizado jefe del ejército español se oyeron estas frases que ha recogido la Historia, al quedar el hecho consumado: «Mañana se levantarán mármoles sobre las tumbas de esos mártires.»

Las últimas palabras de Goicuría y que se han hecho célebres en la Historia, fueron las siguientes: «Muere un hombre, pero nace un pueblo», y esto significaba que moría él, pero que el vivo deseo de la libertad nacería en el pueblo cubano.

Tuvo la gloria de darle los últimos auxilios de la religión cristiana el prebístero y cura párroco de la ciudad de Cienfuegos, Clemente Pereira y Casines, el que estuvo con Goicuría hasta que, por los efectos del garrote, quedó sin alientos.

Tengamos siempre aquellos que luchamos durante la revolución emancipadora, un sentimiento de gratitud y de eterno respeto hacia el anciano patriota que ofreciera su vida por la libertad de su patria.

Florita Dorticós viuda de Díaz de Villegas.
Miembro del Consejo Nacional de los Veteranos de la Independencia.

TREMENDOS TEMPORALES EN PARTE DE ESTADOS UNIDOS

Enormes daños a las cosechas de frutos cítricos

Muchas personas se hallan en peligro y está aislada parte del Estado de Texas

LOS ANGELES, enero 11. (AP.).—Más de cien personas han sido sorprendidas por el temporal de nieve —calculándose que cinco hayan perecido— mientras los plantadores de frutas del Sur de California sufren pérdidas que se estiman en cerca de 10.000,000 de dólares.

Explorando desde un automóvil, Lee Prettyman, operador de minas, vió un automóvil medio enterrado en la nieve en el desierto, a 120 millas al norte de Las Vegas, Nevada. Agregó que por los alrededores no advirtió ninguna señal de vida, temiendo que su esposa y otras cuatro personas que viajaban en el automóvil, hayan perecido.

Ninguna de las personas sorprendidas por el temporal, con excepción de esas de Nevada, están en peligro, pero 29 defunciones en los Estados del Oeste, se atribuyen directa o indirectamente al frío.

Otra ola de frío se predice para la cosecha de naranja.

Floyd Young, meteorólogo de la industria cítrica, dijo que las temperaturas de esta noche serán de dos a cuatro grados más bajas que el puntos peligroso para las naranjas y de cinco a siete grados por debajo del punto de peligro para los limones.

TAMPA, Florida, enero 11. (AP.). Los plantadores de naranjas de California y la Florida, está sufriendo pérdidas importantes a causa de las temperaturas anormales que se han registrado en esos dos estados.

W. W. Talbott, meteorólogo del Gobierno, dice que desde el 25 de diciembre se han registrado las temperaturas más altas de los últimos 47 años, llegando a 85 el día 5 de enero. Desde Navidad el promedio de las temperaturas diarias ha sido de 71 grados, o sea 11 grados por encima de lo normal.

DALLAS, Texas, enero 11. (AP.).—El este y al sur de Texas existe esta noche una área donde las comunicaciones están interrumpidas, el servicio de energía eléctrica falta y el frío es intenso.

Millones de personas están sufriendo el frío, y algunas ciudades de Texas hace 48 horas que se hallan aisladas. Las carreteras están intransitables y los postes telegráficos y telefónicos han sido derribados, hallándose inactivas las plantas de energía eléctica, por lo que ha sido energía eléctrica, por lo que ha sido

Entre Dallas y San Antonio, las dos ciudades más importantes del Estado no es posible sostener una comunicación telefónica.

El periódico Kolgore Daily News, en un breve despacho telegráfico, calcula que los daños son cuantisísimos. Tyler, en el centro del sector castigado, carece de electricidad desde el sábado por la noche y solamente en esa ciudad los daños se aprecian en más de 250,000 dólares.

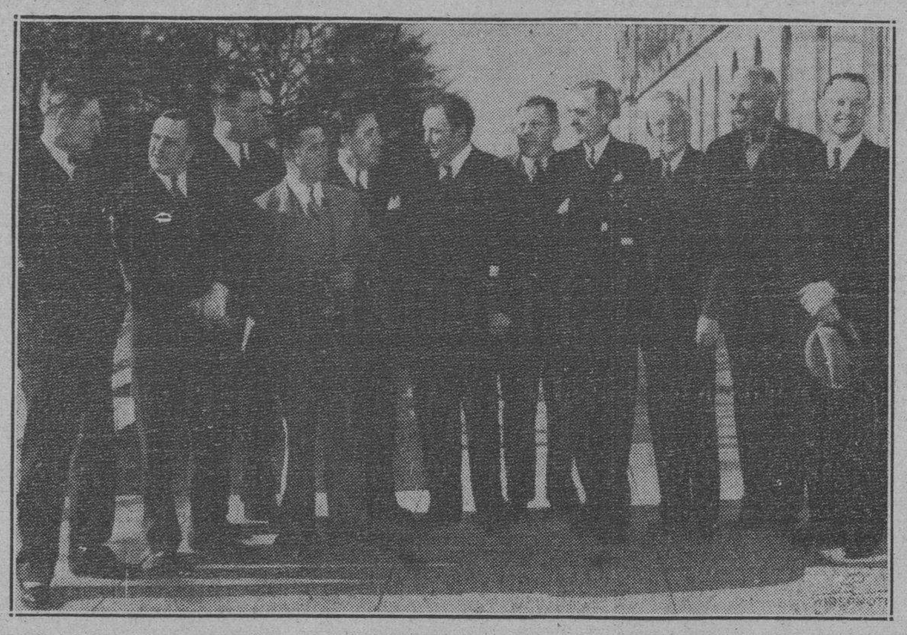

Los nuevos Senadores americanos, reunidos para celebrar la primera reunión democrática de la legislatura de 1937. De izquierda a derecha son: Hitchcock, de South Dakota; Brown, de Michigan; Johnson, de Colorado; Ellender, de Louisiana; Pepper, de la Florida; Robinson de Arkansas; Schwartz, de Nueva Jersey; Andrews, de Florida; Hughes, de Delaware; Gillette, de Iowa y Lee, de Oklahoma.

Se ha perdido cerca de Minatitlán, en el estado de Veracruz, un avión que conducía a bordo a 9 personas

León Trotzky, en un automóvil precedido de motocicletas de la Policía fué desde Ciudad de México hasta la villa del pintor Diego Rivera, en los alrededores de la capital

CIUDAD MEXICO, enero 11. AP. La Compañía mexicana de aviación anunció esta noche, que un transporte con seis pasajeros y tres tripulantes se ha perdido entre Ciudad México y Minatitlán, Estado de Veracruz.

El aeroplano, un Lockeed Electra, de ocho pasajeros, se comunicó con tierra la última vez a las 10.17 de la mañana, participando el telegrafista Alfonso Rodríguez que esperaban llegar a Minatitlán a las 10.30 de la mañana, aunque el tiempo estaba malo.

El aeroplano salió del aeropuerto central a 8.29 de la mañana.

Entre los pasajeros se encuentra Eugh Edward Buskingham, ingeniero de la Aguila Oil Company y yerno de Guillermo Rennow, jefe del departamento de ventas de la Compañía. Los otros son: Niles Lingstrom, sueco, manager de una compañía fosforera, y cuatro mexicanos.

Piloteaba el avión Armando Hermosilla, con Guillermo Plasencia, como co-piloto.

Créese posible que el radio del aparato aéreo esté silenciado a causa de un aterrizaje forzoso.

León Trotzky llegó a México y se aloja en la residencia de Diego Rivera.

CIUDAD MEXICO, enero 11. AP. León Troztky, refugiado de Europa, llegó esta noche a un hospitalario asilo en los alrededores de Ciudad México.

Procedente de Tampico, el ex jefe bolshevique partió en un automóvil precedido de varias motocicletas que comenzaron a hacer sonar sus sirenas, hasta la villa azul de la señora de Diego Rivera, esposa del pintor mexicano, en el suburbio de Coyoacán.

No hubo manifestaciones en pro o en contra de Trotzky cuando llegó a la estación ferroviaria, donde se habían reunido muy pocas personas.

Durante el viaje hasta la capital León Trotzky, que padece del corazón, dijo que experimentaba el malestar de la altitud. Declaró que espera consultar a los médicos acerca del sitio más conveniente para vivir en México. Le gusta el clima frío más que el cálido.

La llegada de Trotzky a México, objeto de diversas reacciones.

MEXICO, D. F., enero 11. (The N. Y. Herald Tribune).—(Por Jack Starr Hunt).—Trotzky abandonó el vagón del ferrocarril privado puesto a su disposición por el Gobierno mexicano, en Lechería, tranquilo pueblo a quince millas de la capital. Conjuntamente con la llegada del antiguo colaborador de Lenin, los comunistas mexicanos lanzaron un manifiesto de protesta contra su llegada a México, y Hernán Laborde, Secretario general del Partido, pidió al Presidente Cárdenas que expulse inmediatamente a Trotzky. Antes de la llegada de Trotzky a esta capital, el Comité Central del Partido Comunista mexicano fijó sendos pasquines exigiendo su expulsión y añadiendo que la llegada de Trotzky causará una división en el frente unido obrero mexicano. Consideran a Trotzky fascista y aliado de Hitler y piden a Cárdenas que retire el permiso concedido para que Trotzky pueda residir en México.

El ministro del Interior declaró que la permanencia de Trotzky en México sólo se diferenciaría de la de cualquier otro extranjero en la protección policíaca que le será briandada. Trotzky no recibirá atenciones especiales del Gobierno mexicano.

El ministro del Interior aseguró hoy que Trotzky, a menos de que dejase de cumplir las promesas hechas al desembarcar en Tampico el sábado, de no mezclarse en las cuestiones políticas mexicanas, podrá residir en México con entera libertad de acción. Debido al secreto con que se rodeó la manera en que llegaría a la capital, sólo un puñado de personas recibieron a este nuevo «judío errante», «hombre sin patria», como ha sido llamado por la prensa mexicana. Sin embargo, un grupo de amigos, entre ellos Diego Rivera, prestaron caluroso recibimiento a Trotzky al bajar éste del tren en Lechería. Además de Rivera estaban allí su esposa y Max Schatmann, agente literario de Trotzky en los Estados Unidos. Es probable que Trotzky divida su tiempo entre una casa de Coyacacan y las casas de Diego Rivera y John Ongorman, pintor inglés, quienes viven en el cercano barrio de Villa Obregón, antes llamado de San Angel.

Trotzky declaró que su vida en México estaría lejos de toda labor política, dedicándola por entero a la fructífera actividad literaria. La Confederación Nacional Obrera, que al principio se opuso tenazmente al arribo de Trotzky en un manifiesto publicado esta mañana, declara que no se propone alterar la paz de Trotzky, negando también todo nexo con el Partido Comunista mexicano.

Tres aviadores del ejército británico han perecido ayer

Inglaterra conserva en la Palestina fuerza bastante para cualquier emergencia

LONDRES, enero 11. (AP).—Tres aviadores pertenecientes a las reales fuerza aéreas, resultaron muertos hoy cuando los dos aeroplanos en que volaban cayeron violentamente a tierra.

El piloto R. A. H. Atson y el ingeniero L.Rice fallecieron cuando su aparato cayó incendiado cerca de Aylesbury.

El ingeniero T. G. Young murió en u naccidente en Hawkinge.

Inglaterra conserva fuerzas en Palestina

JERUSALEN, enero 11. (Havas).—Se hizo público en el día de hoy, que las fuerzas que la Gran Bretaña conserva en Palestina por el momento consisten en ocho batallones, distribuidos por todo el país, de tal manera que sea siempre posible realizar una acción conjunta de carácter militar en dondequiera que surja una rebelión, sin necesidad de solicitar refuerzos a Europa. Los ocho batallones se encuentran al mando del teniente general, John Dill.

Los cuarteles generales de cada una de las dos brigadas se encuentran uno en Haifa y el otro en Jaffa, con sus secciones de aviación.

Suponen que el Fuehrer no tiene la capacidad que desplegó Mussolini en el asunto de la conquista de Etiopía

También se dice que el Duce jamás pensó en anexarse las Islas Baleares, sino en poseer una buena arma diplomática para forzar a Inglaterra a favorecer la causa nacionalista

ROMA, enero 11. (The New York Herald Tribune, por John Whitaker).—Aunque en Italia, en donde las posibles aspiraciones de Hitler en España no son comentadas por la prensa, los recientes eventos españoles no han causado tanto revuelo como en Inglaterra y Francia, existe, sin embargo, gran interés en el último grupo de incidentes que recuerdan la serie de crisis que se desarrollaron antes de la guerra mundial, y se están observando con gran atención las actividades germanas en el Marruecos español.

Pero, aparte de esto, no hay indicios de preocupación en Italia sobre los movimientos actuales del Reich en Africa. Esta es una cuestión de considerable importancia para la paz de Europa, pues un país mediterráneo debe sentir la misma alarma que Francia e Inglaterra ante la posibilidad de que Alemania se arraigue en el norte de Africa. La mejor manera de estudiar la actual actitud de Italia es mediante un análisis de lo que últimamente ha realizado Italia en el Mediterráneo.

Mussolini ha enviado infantería de marina italiana a las islas Baleares. Estas fuerzas arrojaron a los comunistas fuera de las islas, ocupándolas de manera tan efectiva como si España se las hubiese cedido a Italia como bases navales, según prometió a Roma Primo de Rivera en el tratado secreto de 1925.

Mussolini, empero, no desea ofender al gobierno inglés, y jamás ha querido despertar temores en la opinión pública inglesa. Los círculos bien informados de aquí aseguran que Mussolini jamás ha pretendido anexarse las islas Baleares. El Duce ocupó las islas para tener en sus manos una poderosa arma diplomática. El propósito de la ingerencia italiana en las Baleares es el de obligar a Inglaterra a apoyar la política italiana en cuanto a favorecer la causa de los rebeldes españolas.

Inglaterra está dispuesta, de acuerdo con interpretación italiana del pacto del Mediterráneo, a contemporizar con Italia y Alemania para que la ayuda de estas naciones haga imposible las aspiraciones soviéticas de establecer un Estado comunista en Cataluña.

En la opinión de los observadores de aquí, Hitler, entusiasmado por el éxito que ha tenido Mussolini, ha decidido sacarle provecho al temor que siente Inglaterra hacia la intrusión de Moscú en España. Difícilmente puede el general Franco impedir la infiltración nazi en Marruecos en momentos en que la ayuda alemana es tan decisiva para su causa.

De ser este un análisis cabal de los recientes eventos, el programa inmediato de Alemania será una demanda para la restitución de sus colonias. De ninguna otra manera podría Alemania robustecer más su posición en este juego que por la ocupación, «de facto», de parte de Marruecos.

La pregunta que se hace aquí es si Hitler cuenta con suficiente habilidad diplomática para vencer con un «bluff» tanto a Inglaterra como a Francia. La contestación de casi todos los diplomáticos de aquí es negativa. Para ellos la habilidad de Mussolini en los asuntos extranjeros es superior a la de Hitler. El Duce pudo vencer en Etiopía, no obstante la resistencia británica, mientras que el Fuehrer sólo ha logrado en Alemania una desesperante escasez de alimentos y dinero.

Parte de los obreros que ocupaban una fábrica de automóviles en Detroit fueron expulsados con granadas de gases

FLINT, Michigan, enero 11. (AP.) Muchos de los huelguistas que se habían apoderado de la fábrica número dos de la Fisher Corporation fueron obligados a abandonarla mediante un segundo ataque al edificio con gases lacrimógenos después de una lucha en las calles en el curso de la cual resultaron varias personas heridas.

Por dos veces la policía cargó contra los grupos de huelguistas que se hallaban fuera de la fábrica, lanzándoles gases lacrimógenos, y también lanzó granadas de gases por las ventanas de la fábrica.

Después del segundo ataque muchos de los huelguistas que se habían encerrado en los edificios de la fábrica desde hace más de una semana, los abandonaron.

Salieron a la azotea de una casa próxima desde donde le lanzaron a la policía botellas de leche y otros objetos.

Califican de muy grave el estado de salud del Papa

La parálisis se extiende al lado derecho, inspirando serio temor a los médicos

ROMA, enero 11. (The N. Y. Herald Tribune).—El doctor Aminta Milani, medico de cabecera de Su Santidad, visitó al Papa a las ocho y media de esta mañana. Después de su visita informó al corresponsal que el estado del Papa era muy grave, ya que la parálisis se había extendido a la cadera derecha. Sin embargo, los funcionarios del Vaticano desmintieron el informe médico esta tarde, diciendo que «el dolor en su pierna derecha era más intenso, debido a que el proceso varicoso había atacado esa pierna».

La pierna izquierda del Pontífice, según esos funcionarios había mejorado mucho, habiendo casi desaparecido el dolor y aunque no se trata de negar la gravedad del estado del Papa, los centros oficiales indican que dentro de él, Su Santidad continúa mejorando.

Después de la visita del doctor el Papa oyó misa en cama y comulgó. Luego recibió al Cardenal Pacelli, su Secretario de Estado, según su costumbre, y también a Monseñor Pizzardo, subsecretario de Estado papal.

Durante toda su enfermedad, temiendo morir repentinamente, el Papa ha confesado semanalmente. Su confesor, el jesuita Padre Lazzarini, ha sido traído en automóvil todos los viernes para confesar al Sumo Pontífice, quien, aunque infalible como Papa, no es, como hombre, ajeno al Pecado.

El Vaticano, queriendo estar prevenido en caso de ocurrir un fatal desenlace, ha ordenado que se tengan listos los alojamientos para los Cardenales y sus séquitos, caso de que la muerte de Su Santidad los haga venir aquí para elegir al nuevo Pontífice.

El Papa Pío XI pasó el día bastante bien y recibió varias audiencias

CIUDAD VATICANA, enero 11. AP.—El Papa Pío XI aumentó hoy sus actividades «favorecido por una persistente y prometedora mejoría en su estado», según dice una nota publicada hoy por el Vaticano.

Sin embargo, se ha sabido que Su Santidad sufrió dos fuertes ataques en la pierna derecha, análogos a los que tuvo en su pierna izquierda, por lo que fué llamado urgentemente el doctor Aminta Milani.

La nota del Vaticano dice que el Papa concedió varias audiencias y agrega: «Además de estas audiencias el Santo Padre atiende a las múltiples ocupaciones del día, auxiliado por sus secretarios y no abandonó sus prácticas normales de piedad».

No obstante el tono optimista de los comunicados oficiales, los prelados dicen que el Santo Padre pasó varias horas peligrosas después que pasaron los efectos de los sedativos que se le administraron. Personas bien enteradas dicen que el ataque estuvo acompañado de un período de depresión aguda.

VATICANO, enero 11. (AP).—Ha una nueva dosis de sedante, debido a que ha caído en un nuevo período de crisis en el cual padece grandes dolores.

UNA SEMANA DE HISTORIA DEL MUNDO

La situación europea se ha despejado momentaneamente con las declaraciones hechas por el Fuehrer Hitler al Embajador francés en Berlín, respecto a la zona española de Marruecos; esto es indicio de que Alemania no quiere tan lejos como se suponía quizá precipitadamente. También contribuye al apaciguamiento la seguridad dada por el Alto Comisario de España en Marruecos al Cónsul de Francia, de que no es verdad que hayan desembarcado tropas alemanas en Ceuta ni Melilla o que se estén efectuando preparativos para recibirlas. Una de las causas de tirantez creada en Europa en 19[illegible] fue la actitud de la Alemania Imperial en Marruecos. Entonces, los intereses de Alemania eran otros; el Kaiser estaba presto a una aventura internacional, semejante a las anteriores de Angra Pequeña y Togo, que constituyeron los cimientos del imperio colonial. Esta vez la situación es otra; Alemania no dispone hoy de los recursos de entonces ni sus intereses en ninguna cuestion europea parecen justificar actitudes que serían en extremo imprudentes.

*

Desde luego, el incidente de Marruecos no estará solucionado mientras los hechos no ratifiquen las protestas del adalid germánico. Es, por supuesto, exagerada la afirmación de que Francia haya dispuesto tropas para la invasion de la zona española; esto no lo haría el Gobierno de París sin el apoyo de la Gran Bretaña, cuyos intereses están vinculados a los de Francia en la cuestión marroquí. No olvidemos que la distribución actual de las zonas de influencia en Marruecos se hizo por instancias de la Gran Bretaña, que temía el excesivo crecimiento de la pujanza francesa en ese litoral tan cercano a Gibraltar. Que las dos potencias están obrando de acuerdo en el problema en este instante está demostrado por los movimientos de la armada francesa de Tánger a Casablanca, frente a los puertos de Arzila y Larache. Alemania no quiere arrostrar dificultades con la Gran Bretaña, cuya amistad más bien ha buscado. En el libro de Hitler, «Mein Kampf», se expone que la política internacional del Tercer Reich debe procurar el acercamiento con Inglaterra.

*

Por eso, las seguridades dadas por Hitler a Poncet no eran sólo para Francia, sino también para la Gran Bretaña, a la cual le interesa conocer quién manda en Ceuta y cuáles son las relaciones determinantes de la política española en el puerto. Hoy, Alemania no es una potencia de primer orden ni Francia se encuentra en condiciones de tener un aliado efectivo del III Reich contra la Gran Bretaña; de ahí que Hitler exprese de un modo terminante sus propósitos en una acción que no pudo sino servir momentáneamente de motivo de alarma en las Cancillerías. Ahora queda otra cuestión: ¿Continuará la prensa alemana atacando a Francia, a Checoeslovaquia y a Rusia, conjunto dolas en una misma mancha roja? Esto no contribuirá en manera alguna a la pacificación de Europa, ni al sosiego de la Gran Bretaña, ni a la terminación de la guerra civil española.

*

Momentáneamente, uno de los resultados de las declaraciones del Jefe del Estado alemán ha sido el que los almirantes ingleses recomendasen a Eden que no dispusiera el bloqueo de España por la Armada británica; los laboristas se oponían a esto conceptuando que el procedimiento no era ni más ni menos que una intervención declarada en el conflicto español; no se llega, pues, a nada y las manifestaciones del Fuehrer han hecho innecesaria la actuación británica. ¿Habría, en efecto, en la reunión de los almirantes en Londres un propósito de intimidación?

*

Es dudoso que Alemania quiera hacer la guerra en estos instantes; no tiene nada que ganar en un conflicto armado, fuera de ir al azar de una lucha armada, con pocos aliados, buscando una rehabilitación que en otro campo se le niega. Marruecos, y esto lo saben bien en Berlín, no está en la situación de la Renania; Francia y la Gran Bretaña se han asociado en todas las actividades diplomáticas relativas al Mediterráneo; en un error de [illegible] más vastas consecuencias únicamente el Fuehrer habría corrido esa calamidad. Ahora queda por ver qué sorpresa guarda el viaje de Goering a Roma.... (J. L. M.)

Rusia aumenta el presupuesto para gastos militares

Más de veinte mil millones de rublos espera gastar el Gobierno en las defensas

MOSCU, enero 11. (AP).—A presencia de Joseph Stalin y de otros altos dignatarios bolsheviquis el Comisario de Hacienda Gregory Grinko anunció al Comité ejecutivo central que espera gastar en las defensas la suma de 20.102 millones de rublos.

Los soviets esperan emplear ese dinero en aumentar el ejército rojo, mejorar sus fuerzas aéreas y construir una gran flota.

Grandes aplausos acogieron la lectura del mensaje de Grinko acerca de los presupuestos. Prácticamente fué la única demostración que se hizo en las dos horas que duró la sesión, a la cual asistieron Stalin, el Comisario de la Guerra K. E. Voroshiloff, M. M. Kalinin, presidente del Comité Ejecutivo central y el presidente V. M. Molotoff, del Consejo de Comisarios del Pueblo.

Casi todos los capítulos del presupuesto han sido aumentados y Grinko dijo que esto había sido posible debido al aumento de la producción en el pasado año.

En los centros diplomáticos se acepta que el aumento del presupuesto de defensas es la respuesta que da Moscu al pacto germano-japonés contra el comunismo y a la decisión japonesa de aumentar su ejército en la Manchuria y construir una poderosa flota.

EL MARISCAL CHAN HSIAO LIANG HACE CAUSA COMUN CON LOS ROJOS CHINOS

SHANGHAI, enero 11. (Havas.)—Según informaciones de fuente japonesa, se ha establecido un contacto completo entre las tropas del mariscal Chang Hsiao Liang y los comunistas en la provincia de Shensi, ocupando los rojos completamente la ciudad de Sian.

Se sabe que los ciudadanos franceses han recibido órdenes de sus cónsules de evacuar las provincias de Kansu y Shensi, pues en sus territorios respectivos es posible que se desarrollen combates con las tropas de Chiang Kai Shek, que han salido para ese frente.

En las dos provincias hay, en total, 240 europeos.

El jefe del Gobierno francés León Blum toma interés personal en la controversia turca por Alexandretta

El asunto de la emigración judía y la decisión francesa de emitir bonos y conceder empréstitos a Polonia, fueron tratados ayer en la reunión de la Cámara de esta nación

ESTAMBUL, Enero 11 (The N. Y. Herald Tribune) — El Ministro de Relaciones turco, Tewfik Rushdu Aras, declaró ayer ante un mitin del grupo parlamentario del partido republicano del pueblo, que el Premier francés, Blum, se estaba tomando ahora un interés personal en la controversia de Alexandretta y que había pedido más detalles sobre la proposición formulada por el gobierno turco. Dijo el Ministro que él creía que el interés que estaba demostrando el gobierno francés conduciría a una solución satisfactoria y también aludió, agradecidamente, al interés amistoso evidenciado por Inglaterra, Rusia y los Estados Balkánicos.

Subsecuentemente, el Premier turco, Ismet Inonu, le explicó al mitin que como la Sociedad de las Naciones no podía tomar una decisión sobre el futuro «statu quo» del distrito sin el consentimiento de Turquía, el camino más práctico a seguir sería las discusiones directas entre Francia y Turquía; y pidió al público y al partido que ejercieran la paciencia durante los próximos quince días.

Las proposiciones turcas para la solución de la disputa son: Primero: la independencia del distrito; segundo, su inclusión en la Confederación con Siria y Lebanón; tercero, la desmilitarización de la región; y, cuarto, el arrendamiento a Turquía de parte del puerto de Alexandretta.

En cuanto a las primeras dos proposiciones, Turquía ha proporcionado, a instancias de Francia, los informes más precisos sobre su interpretación de la palabra «independencia», en cuanto a una Confederación, Francia probablemente objetaría a la inclusión del Lebanón. Sobre los otros dos puntos se estima que no habrá gran dificultad en llegar a un acuerdo.

En la Cámara de Polonia se debatió acerca de la cuestión judía y del empréstito de Francia a Polonia.

VARSOVIA, Enero 11 (AP)—En la sesión celebrada hoy por el «Semj» o Cámara de los Diputados, se trató de la emigración judía y de la reciente decisión del gobierno de Francia de emitir bonos y conceder créditos a Polonia.

Un diputado judío aseguró que la acción de Francia era posible sólo por la razón de que el primer ministr León Blum es judío.

«Pero ahora —agregó— Polonia, desagradecida, trata de librarse de los judíos».

Otros diputados interpretaron la declaración acerca del primer ministro francés en el sentido de que el diputado consideraba a Blum como judío más abierto a las necesidades de Polonia, que cuenta con una gran población hebrea, que lo sería otro jefe cualquiera del gobierno francés.

El ministro de Estado, Joseph Beck intervino asegurando que los judíos polacos son demasiado sensibles a la emigración.

El diputado Boguslaw Miedzinski, director del periódico gubernamental «Gaceta Polaca» declaró que el empréstito francés «no tenía nada que ver con la cuestión judía» y que no es más que una manifestación de la amistad francesa a Polonia.

Asegurando que la gran población judía de Polonia se debe a la política de los Zares rusos que obligaban a los hebreos a establecerse en los distritos polacos. El diputado Miedzinski agregó:

«Me gustan los daneses, pero si hubiera 3.000,000 de daneses en Polonia, insistiría en su emigración».

Niégase por el Alto Comisario que hayan entrado tropas alemanas en Marruecos.

CASABLANCA, enero 11. (AP).—El Alto Comisario de Marruecos, J. Beigbeder, ha desmentido que hayan entrado tropas alemanas en la zona del protectorado español de Marruecos, como se ha publicado en parte de la Prensa extranjera.

Con respecto a la construcción de fortificaciones en Ceuta, dice el Alto Comisario que son pura fantasía las noticias que se han hecho circular por el mundo.

Veintitrés muertos en el choque de 2 trenes que ocurrió ayer en Colombia

BOGOTA, Colombia, enero 11. (AP). Veintitrés personas perdieron la vida y más de cincuenta resultaron heridas anoche al telescopiarse un tren de carga y otro de pasaje cerca de Medellín.

Las brigadas de salvamento encontraron a una criatura que se dice nació durante el choque, junto al cadáver de su madre. La criatura vive.

El tren de pasajeros, que llevaba más de noventa personas, se había visto obligado a detenerse a causa de que un temporal había derribado varios árboles sobre la vía.

Cuando esperaba a que los obreros quitaran los árboles y dejaran expedita la vía, un tren de carga le acometió, sin que el maquinista de éste viera las señales que se le hacían, debido a la tormenta.

Hallan el cadáver del niño Mattson, que fuera plagiado

El cuerpo del menor tiene señales de haber recibido heridas y golpes terribles

TACOMA, Wáshington, enero 11. (AP).—Brutalmente golpeado y desnudo fué halaldo hoy, el cadáver del niño Charles Mattson en un paraje de arbustos cubierto de nieve en Everett, a 50 millas de la residencia de sus padres.

El cadáver del niño por cuyo rescate se había pedido la suma de $28,000 fué encontrado a media milla al Oeste de la carretera del Pacífico y a seis millas al sur de Everett. La identificación se realizó por Paul Sceva, íntimo amigo de la familia Mattson.

Cuando se recibió la noticia de que el cadáver del niño había sido hallado por Gordon Morrow, cazador de 19 años de edad, el doctor Mattson se negó a creerla, diciendo que «no se convencería hasta que lo viera por sus propios ojos».

«Cuando me lo llevaron creí que algo de esto sucedería», dijo.

La víctima presenta señales evidentes de haber sido maltratado brutalmente. Le faltan varios dientes y presenta un gran agujero en el cráneo. La axacta causa de la muerte no se ha determinado todavía.

Francia cree saber en que forma se están metiendo los alemanes en el protectorado español de Marruecos

Dicen en el Ministerio de Relaciones que los oficiales españoles fueron sustituídos por otros alemanes, ingresando en el Tercio las tropas llegadas, con el fin de despistar

Por JOHN ELLIOTT

PARIS, Enero 11 (The N. Y. Herald Tribune)—Según informes confidenciales que tiene en sus manos el Ministerio de Relaciones aquí, sobre la penetración alemana en el Marruecos español, la situación en el Norte de Africa, según se ha podido saber hoy, es la siguiente:

Poco después de iniciada la guerra civil española, veinte oficiales alemanes reemplazaron a los oficiales españoles en la dirección de los asuntos indígenas en Marruecos, asumiendo el control sobre la Policía. Más tarde, llegaron otros oficiales que están viviendo en la fortaleza de Ceuta. El jefe de este pequeño contingente de expertos es el Comandante Frauler, del crucero **Wolf**, quien recientemente hizo un prolongado viaje a la frontera del Riff, entre el Marruecos español y el francés: examinando los puntos estratégicos. También se halla en Tetuán un General de Ingenieros alemán.

Hace unas cuantas semanas llegó a bordo de aviones portugueses otro contingente de veinticinco oficiales alemanes y casi simultáneamente desembarcaron mil quinientos voluntarios alemanes que se incorporaron al Tercio de los Legionarios.

Como quiera que los alemanes ingresaron inmediatamente en el Tercio, técnicamente es correcta la afirmación del Reich de que las únicas tropas alemanas en Marruecos pertenecen a la Legión Extranjera. La única objeción es que mil quinientos hombres con veinticinco oficiales, constituyen un contingente excesivo.

También ha llegado un informe de que otros mil quinientos alemanes desembarcaron en Melilla en Enero seis, pero esto no ha sido confirmado positivamente.

Además de estos oficiales y hombres, llegaron recientemente trescientos paisanos, quienes laboran activamente por conquistarse el afecto de los indígenas. Parte de ellos han organizado una peregrinación a la Meca, bajo condiciones muy ventajosas. Otros están sirviendo de banqueros a los nativos, bajo condiciones muy generosas. Y otros han sustituído a los españoles en la dirección de las minas, trabajando bajo las órdenes de un alemán nombrado Langenheim.

La protesta francesa ante Berlín está basada en el conocimiento de que los oficiales germanos acuartelados en Ceuta están tomando una parte activa en la fortificación de este puerto y que están llegando grandes cargamentos de cañones y material de guerra alemán.

Entre otras cosas los alemanes están ampliando los aeródromos de Tetuán, lo que aquí se estima innecesario en estos momentos, cuando las fuerzas del General Franco están dedicando todas sus energías a la conquista de Madrid.

Háblase de una nota francesa a las autoridades de Marruecos, amenazando con la invasión de la zona del Protectorado español

PARIS, enero 11. (AP).—En centros autorizados se dice que el ministerio de Estado ha redactado una nota para ser entregada al Gobierno fascista por el cónsul francés en Tetuán, en la que se comunica a las autoridades de Marruecos que el desembarco de un gran contingente de tropas alemanas en Marruecos sería la señal para la intervención francesa en la zona del Protectorado español.

Las informaciones que se han recibido en esta capital procedentes del Marruecos francés, dan cuenta de que hasta ahora no han desembarcado más que pequeñas unidades de tropas alemanas.

La nota francesa dice, según se agrega en los centros informados, que si los nuevos cuarteles de Ceuta se llenaran de alemanes, las tropas marroquíes avanzarían sobre la zona española en defensa de los derechos del tratado, para arrojar a los alemanes

La huelga declarada a la "General Motors" se ha complicado más con el cierre de otras fábricas y talleres

El Presidente Roosevelt pide al Congreso un crédito de setecientos noventa millones de dólares para atender a los desempleados norteamericanos en los próximos 5 meses

DETROIT, enero 11. (AP.)—los directores de las huelgas que paralizan la producción de la General Motors Corporation realizaron esta noche un vielo a Washington con el fin de recibir instrucciones de John L. Lewis, Jefe del Comité para la organización industrial.

Edward McGrady, subsecretario del Trabajo que está haciendo gestiones para el arreglo amitsoso de las diferencias entre la gigantesca empresa de automóviles y los afiliados a la United Automobile Workers of América, se propone conferenciar con Lewis, Homer Martin y John Brophy.

Para mañana por la noche los talleres de ensamblaje de todas las divisiones de la DGeneral Motors estarán afectados por la huelga, y cerca de 112,000 empleados de la corporación se hallan parados.

Las únicas divisiones no afectadas hasta ahora—Pontiac y Oldsmobile—anunciaron que se proponen reducir la producción, separando a 4,300 de los 7,900 empleados que tienen en los talleres de la Olds en Lancing Michigan y a 1,800 de los 9,300 obreros de Pontiac, Michigan.

Además, la Corporación anunció que dos fábricas de la Fisher Body que suministran material a esas divisiones se cerrarán el martes, por escasez de vidrios, afectando el cierre a 7,300 obreros en Pontiac y 4,100 en Lansing.

Una fábrica de la Fisher en Detroit se cerró anoche, dejando sin trabajo a sus 2,000 obreros.

Dos intentos por parte de los obreros para realizar una huelga de brazos caídos en Pontiac fracasaron hoy.

Los obreros no agremiados de la Pontiac Company dijeron que cinco agremiados que comenzaron la huelga de brazos caídos fueron arrojados de la fábrica y que otros siete la abandonaron haciendo causa común con los primeros. También fracasó el intento en la fábrica de guaguas y camiones.

En una reunión convocada por A. H. Sarvis, funcionario de un banco los representantes de los negocios aprobaron una resolución pidiendo a las organizaciones cívicas que envíen telegramas al Gobernador Frank Murphy de Michig

SUPLEMENTO DIARIO EN ROTOGRABADO

DIARIO DE LA MARINA

LA HABANA, MARTES, 12 DE ENERO DE 1937

ACTUALIDAD NACIONAL E INTERNACIONAL

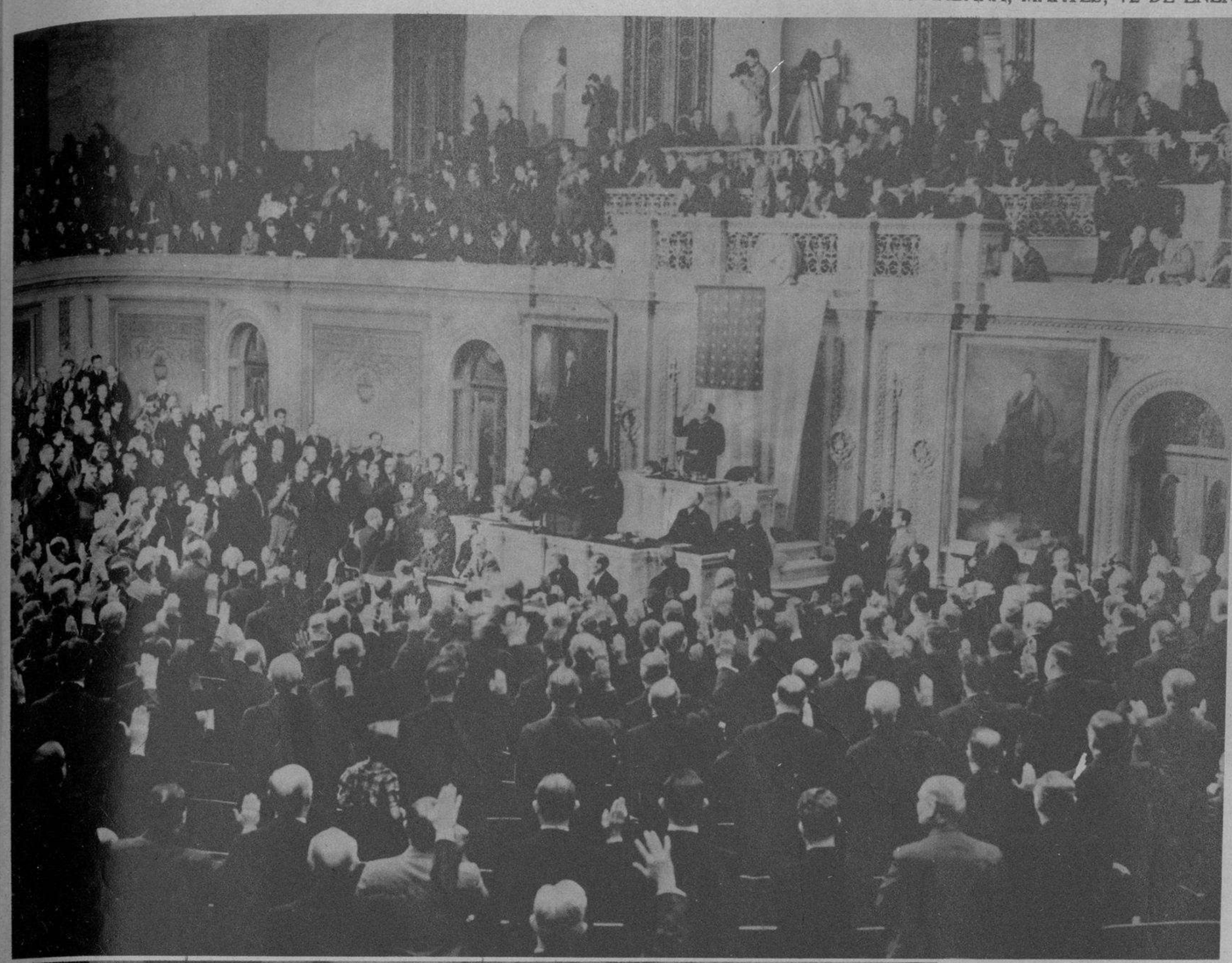

UN DETALLE de la apertura de la séptimaquinta legislatura, en la Cámara de Representantes, de Washington. En el centro—bajo la bandera estrellada—vese al Presidente de la Cámara, pronunciando el discurso ritual de la jura de los diputados (Foto Wide)

EL SENADOR Robinson—leader de la mayoría—, fué recibido por un grupo de nuevos senadores electos, pertenecientes al Partido Demócrata, antes de la apertura de la séptimaquinta legislatura de las Cámaras, en Washington (Foto Wide)

AYER POR LA mañana, celebróse un acto muy significativo, por los muchachos de nuestra Alma Mater, en el cual reinó la más decidida cordialidad. Vísperas de abrirse la Universidad, el estudiantado ha querido demostrar su adhesión y su simpatía ante el importante hecho, organizándose espontáneamente este acto, en el cual se trató del asunto. Del fervor puesto en la reunión, júzguese por la compacta multitud, sobre la que se destaca un orador estudiantil (Foto D. M.)

DISPUESTOS a reanudar sus labores, con todos sus entusiasmos juveniles, aquí vemos a los estudiantes—parte de más de 1.500— que asistieron ayer a la Universidad, donde se llevó a cabo un acto muy sugestivo, tanto por la espontaneidad cuanto por el fervor y entusiasmo por reanudar sus tareas estudiantiles. (Foto D. M.)

LA DIRECTIVA de la Asociación de la Prensa de Cuba rindió un cálido homenaje a nuestro Director interino Dr. Rafael M. Angulo, designándolo al mismo tiempo su Presidente de Honor. Junto al homenajeado figuran el nuevo Presidente, Sr. Luis S. Varona; nuestro amigo Ramón Blanco; Dr. Juan Antiga; Modesto Morales Díaz; Dra. Fina Forrade; Mariano Pérez de Acevedo; Eugenio Yániz; Antonio González Mora; Jorge Fernández de Castro; Llodrá Molina; Jesús Camps; Nena Benítez; María Radelat y otros diretcivos (Foto D. M.)

EL JUEVES PASADO se ofreció un homenaje a Mr. Adolph Zukor con motivo de cumplirse los 25 años de servicios como Director y fundador de la Paramount Pictures Inc. El homenaje consistió en un almuerzo en uno de los mayores estudios cinematográficos de Hollywood, al que asistieron las más destacadas personalidades del Cinema (Foto Holy.)

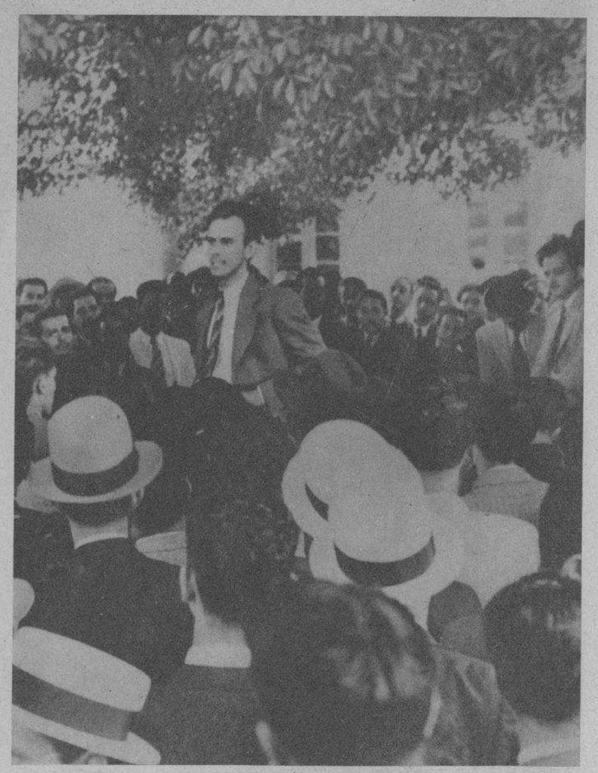

OTRO ORADOR, habla a la multitud estudiantil, en la Universidad. La Ley Docente, aprobada, todos ellos—más de mil quinientos, que asistieron ayer—se disponen a reanudar las clases serenamente, tal aquel Fray Luis que dijera: «... Como decíamos ayer»... (Foto D. M.)

CON EL TITULO de «serie invernal», inició el pasado domingo la Orquesta Filarmónica—que dirige el compatente Amadeo Roldán—un coacierto, primero de los seis de que se compondrá la aludida serie. Este primer acto se llevó a cabo en el Auditorium, constituyendo un éxito para los artistas que capitanea Roldán (Foto D. M.)

TOMA DE POSESION de la Directiva del Centro de Detallistas de la Habana, electa en diciembre último por aclamación, en el edificio de dicha entidad, Reina 104, altos (Foto D. M.)

E.C.D. 2016

LAS ALAS de un aparato de observación del ejército de los Estados Unidos, sobre el tejado de una casa de Bellmore, donde cayó el aparato hace poco. El piloto, teniente Moorman, pudo salvarse mediante su paracaídas, pero dos muchachos de la casa—Louis y Robert Seltman—resultaron heridos (Foto Wide)

LA CABEZA DE PLUMA, que acaba de obtener el primer premio—consistente en 4775—en la «parada» llevada a cabo en Filadelfia, a la que se estima que concurrieron un millón de personas (Foto Wide)

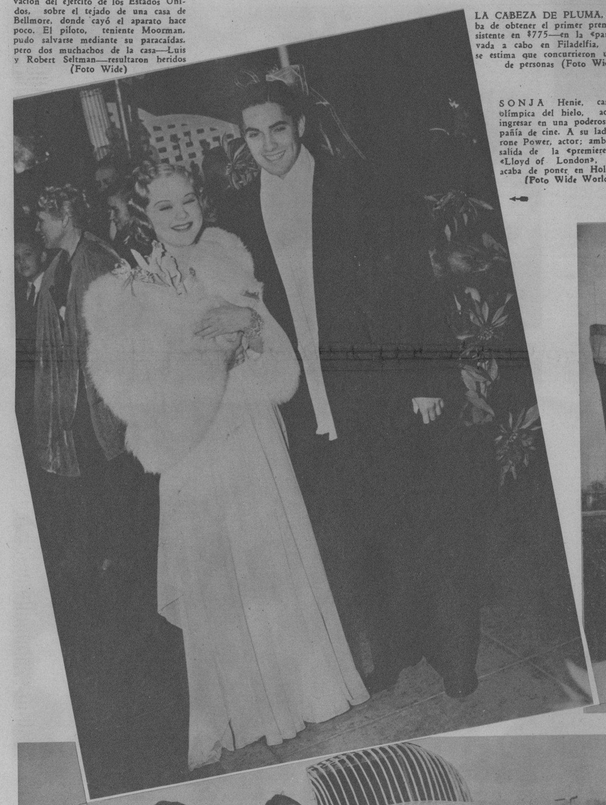

SONJA Henie, campeona olímpica del hielo, acaba de ingresar en una poderosa compañía de cine. A su lado, Tyrone Power, actor; ambos a la salida de la «premiere» del «Lloyd of London», que se acaba de poner en Hollywood (Foto Wide World)

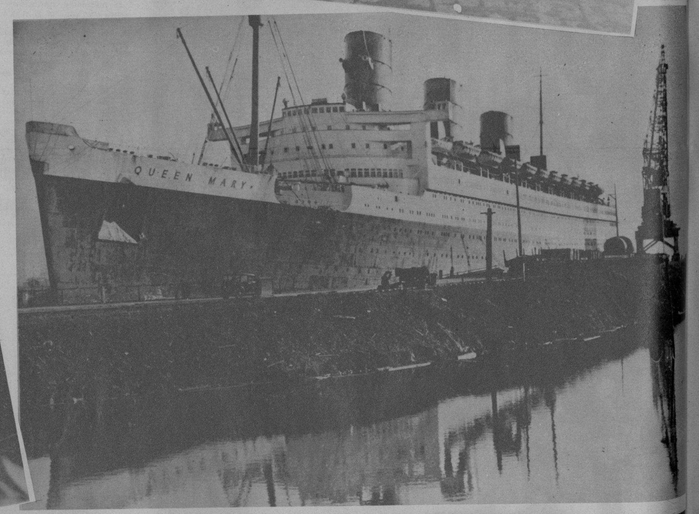

EL GIGANTESCO «Queen Mary», en el dique seco de Southampton (Inglaterra), donde recibió la limpieza anual y la inspección correspondiente, de acuerdo con los reglamentos marítimos (F. Wide)

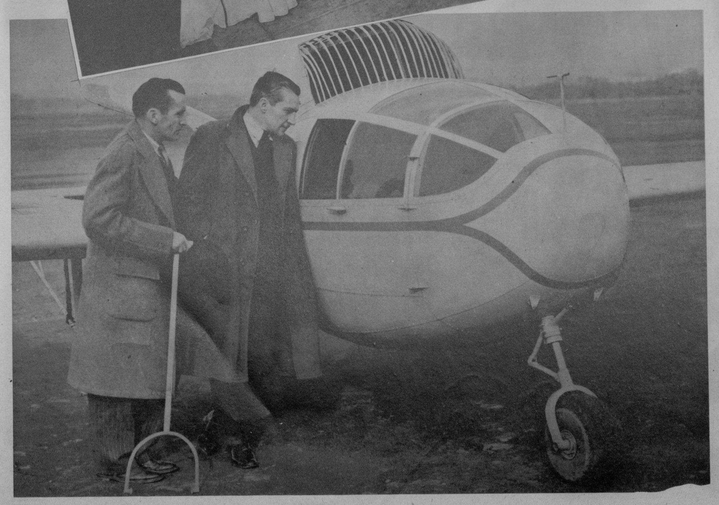

EUGENE Vidal, director del Bureau del Comercio, del Aire (a la derecha), inspeccionando el pequeño avión diseñado por Hayden Campbell (a su lado). El aparato lleva un motor V-8 cilindros, y puede desarrollar una velocidad de 90 millas por hora, consumiendo un galón de gasolina por cada 70 (Foto Wide World)

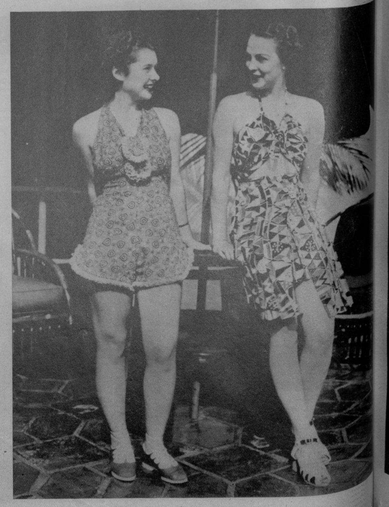

DOS TRAJES de playa, aparecidos por primera vez en la de Miami. Llevados por Dah Frantz, de New York y Grace Auburn, que pasan la temporada invernal en la cercana playa americana (Foto Wide)

DIARIO DE LA MARINA PRESENTA a Robert Taýlor

Joven actor de la pantalla que hace escasamente dos años era perfectamente desconocido y ha logrado situarse en poco tiempo en la primera fila de la admiración universal.

M.E.C.D. 2016

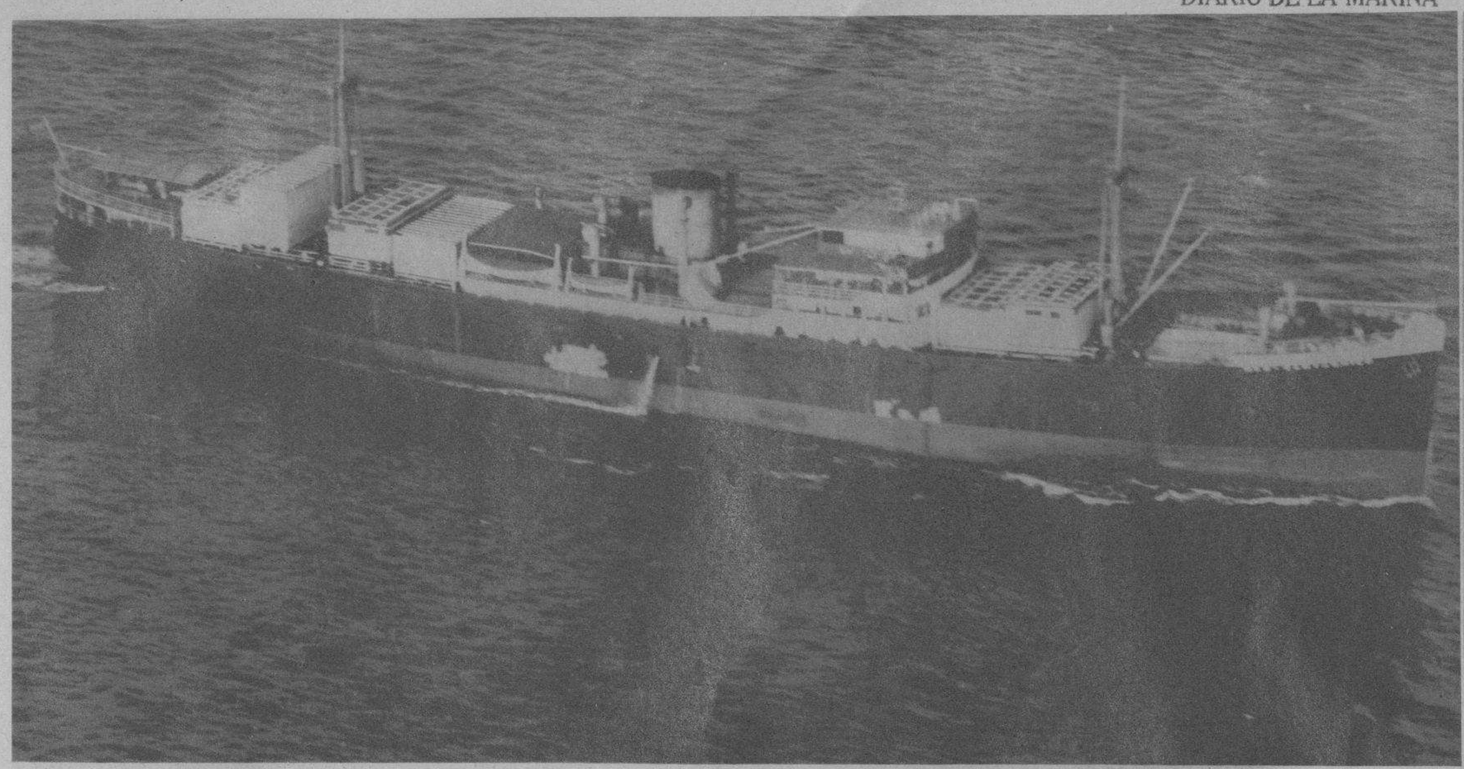

EL «MAR CANTABRICO», buque del gobierno rojo español, que salió de New York momentos antes de dictarse la prohibición de exportar armas, con un cargamento de aviones, motores y otro material de guerra.—Aquí se ve al buque poco después de haber entrado en alta mar (Foto Wide)

RICHARD L. Dineley, de San Francisco, aparece en su hotel, de Washington, después de haber obtenido licencias para exportar armas al gobierno socialista español, por valor de $4.500.000 (Foto Wide)

EL COMANDANTE Baylis, del cuerpo de guardacostas americanos, que detuvo, hace días en Nueva York, ya en el último minuto de su partida, al buque español «Mar Cantábrico», al servicio de los rojos, debido a una denuncia formulada por el aviador Bert Acosta—al que el gobierno socialista quedó a deber dinero—. Instrucciones posteriores obligaron al comandante Baylis a dejar seguir viaje al buque, que salió hacia España con un cargamento de aviones, motores y otro material de guerra (Foto W.)

CONTRAJERON matrimonio en la Iglesia de San Juan de Letrán, la bellísima señorita Nena Ponce y Ruiz, con el caballeroso joven Roque Sainz Montadas. La ceremonia constituyó un acto social de suma brillantez. Nuestra foto muestra a la joven novia del brazo de su hermano el capitán Ponce—ayudante del Sr. Secretario de Defensa—, que actuó de padrino en la ceremonia (Foto D. M.)

GRAFICAS DE VILLACLARA.—Aspecto general del acto del reparto de juguetes, efectuado en el Teatro Libertad del puesto militar «General Monteagudo», del Rgto. Leoncio Vidal No. 3, a los hijos de los alistados del Ejército y Policía Nacional, que también fueron obsequiados por el teniente coronel Abelardo Gómez, jefe de esa unidad militar, con un espléndido lunch (Foto D. M.)

PEPIN, guardameta de la Juventud, que en el pasado domingo no permitió que le anotaran. Este es el momento en que evitaba un tanto. El partido terminó con el score de 4x0 a favor de los «toros» (F. D. M.)

FERNANDO LUIS, el empresario cubano del Teatro «Cervantes» de Nueva York, llegó a la Habana en viaje de negocios. Lo recibieron en el muelle un grupo de familiares y amigos y el empresario del Teatro Nacional, Sr. Heliodoro García (Foto D. M.)

EL DR. ALFREDO Botet y Sra. Fabiola de Arriba de Botet; el Dr. Rafael M. Parracía y Sra. Araceli Plasencia de Parracía; y el Dr. Rafael O. Hermida y Srta. Rosita Vázquez, en un party del Casino Nacional, el pasado sábado (Foto D. M.)

Bellezas Cubanas

Un Jabón que deja la piel limpia y fresca ... y, además, deliciosamente perfumada

EL Jabón de Hiel de Vaca de Crusellas no se limita a limpiar la piel; además, su abundante espuma, impregnada con su delicioso perfume — característico de este jabón — deja la piel de todo el cuerpo envuelta en una exquisita fragancia. El Jabón de Hiel de Vaca de Crusellas proporciona, al más reducido costo, un baño deliciosamente perfumado. Uselo desde hoy... tenga siempre en el baño este delicioso Jabón.

Las envolturas del Jabón de Hiel de Vaca de Crusellas representan una fortuna. Cámbielas por Bonos para los Concursos del Jabón Candado.

HV 14

Sintonice la CADENA CRUSELLAS

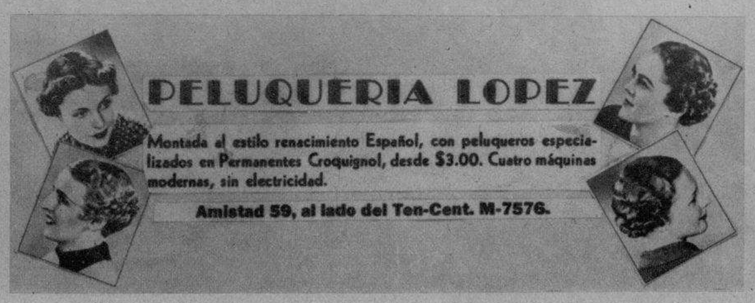

Ensaye hoy este baño "Antiséptico"

EL jabón ANTISEPTICO COLGATE, preparado especialmente para el clima de Cuba, limpia y desinfecta. Su doble acción deja el cuerpo con un agradable olor a limpio, evitando además el salpullido y, en general, las afecciones de la piel.

Use para su baño diario el JABON ANTISEPTICO COLGATE y sentirá su cuerpo fresco... limpio... vigorizado y con absoluta higiene.

Su uso constante quita el desagradable olor del sudor. ¡Ensáyelo hoy!

Exija el legítimo jabón Antiséptico Colgate

M.E.C.D. 2016