1ª SECCION 1

SERVICIO DE ASSOCIATED PRESS. Esta queda autorizada para usar nuestro servicio y noticias de información.
HILO DIRECTO CON NUEVA YORK

DIARIO DE LA MARINA

El DIARIO DE LA MARINA es el periódico más antiguo de Cuba. Fué fundado en el año mil ochocientos treinta y dos.
SERVICIOS ESPECIALES DE ESPAÑA

1ª SECCION 1

AÑO CIV.—NUM. 180 ACOGIDO A LA FRANQUICIA POSTAL LA HABANA, MIERCOLES, 29 DE JULIO DE 1936.—SANTAS MARTA Y BEATRIZ Y SAN FELIX TIEMPO PARA HOY: BUENO, CON TURBONADAS PRECIO: 5 CENTAVOS

APROBO ANOCHE EL SENADO LA AMNISTIA PARA LOS DELITOS POLITICOS Y SOCIALES

(VEANSE COLS. CINCO Y SEIS)

MADRID CAERA EN CUANTO PIERDA EL CONTACTO CON BARCELONA, DECLARA EL GENERAL EMILIO MOLA

Los fascistas anuncian que podrán entrar en la capital de España el jueves o el viernes de esta semana

Todos los edificios públicos de Badajoz ondean la bandera blanca, en espera de que los rebeldes entren en dicha ciudad. Tomada Loyola por los leales y Ventas, Irún, por los rebeldes

El general Luque, que peleó en la guerra hispano-cubana, se encuentra gravemente enfermo en Hendaya, donde reside desde hace tiempo. La avanzada edad del general Luque, pues tiene noventa años, hace temer un fatal desenlace.

Por ROBERT B. PARKER.

VERA, España, en el Cuartel General de los rebeldes de Navarra, julio 28. (AP.)—El general Emilio Mola, jefe del ejército fascista, anunció hoy en Burgos que los rebeldes están planeando un avance combinado de las columnas del Norte y las del Sur, a fin de cortar las comunicaciones entre Barcelona y Madrid.

El general Mola afirma que el punto más fuerte del gobierno republicano radica en el contacto que posee la capital con varias ciudades de España, principalmente con Barcelona.

El jefe de los insurrectos asegura que la operación envolvente arriba mencionada, significaría «la caída de Madrid, el jueves o el viernes de esta semana».

«Una vez que Madrid esté en nuestro poder—agrega el general—podremos sitiar a Cataluña.

Los rebeldes de Vera se indignaron al enterarse de que por la parte francesa de la frontera se decía que las tropas izquierdistas habían derrotado a los carlistas en Oyarzun, pues ellos afirman que sólo ha habido ligeras escaramuzas entre las avanzadas de ambos bandos.

Los oficiales rebeldes aseguran que un refuerzo de mil hombres que había salido de Pamplona en camiones, había tenido un encuentro con la vanguardia de las fuerzas leales. Al anochecer acamparon las tropas en las cercanías de Rentería, entre San Sebastián e Irún.

Los rebeldes dicen que «romperán la futil resistencia del Gobierno izquierdista» en la frontera franco-española.

Los jefes rebeldes de Vera y Burgos afirman que el Gobierno domina parte de la provincia de Madrid, una porción de la costa del Mediterráneo y Cataluña, además, Zaragoza está dispuesta a hacer frente a la ofensiva izquierdista.

En el Cuartel General de los rebeldes, Burgos, se anuncia que una cadena de destacamentos fascistas, que se extiende desde Venasque, en la parte septentrional de la provincia de Huesca, hasta Gibraltar, pasando al Este de Madrid, representa un cerco que aisla al Gobierno del resto de España, con excepción de Cataluña, Valencia y un sector del Sur.

BADAJOZ ESPERA PACIFICAMENTE A LOS REBELDES

LISBOA, Portugal, julio 28. Havas.—Llegan noticias a esta capital, procedentes de la frontera, según las cuales todos los edificios públicos de la ciudad de Badajoz aparecen con grandes banderas blancas en azoteas y balcones.

El general Riquelme, jefe de leales del Guadarrama, dice que no quiere precipitarse, para ahorrarse bajas

Cree que Mola habrá desistido de establecer contacto con la vanguardia, compuesta escasamente de 600 hombres. Informes de Madrid dicen que fué abatida una escuadrilla de aviones

MADRID, julio 28. (Havas).—Antes de comenzar las operaciones de hoy en el frente de combate de la Sierra del Guadarrama, el corresponsal de la Agencia Havas pudo obtener una entrevista con el general Riquelme que manda las tropas leales en dicho frente.

Al interrogarle acerca de su impresión sobre la marcha de las operaciones, contestó: «Excelentes».

«Los sediciosos —agregó— tenían perfectamente meditado y organizado el ataque al régimen y pensaban entrar en Madrid con la columna de Mola el 25 de julio, fiesta de Santiago, Patrón de los Militares.»

A la pregunta que le hicimos de si cree que los sediciosos que se encuentran detrás del Alto León, en la vertiente Norte, pueden recibir refuerzos y ponerse incluso en contacto con la columna del general faccioso Mola, replicó:

«Las fuerzas rebeldes son relativamente escasas después de los prisioneros que les hemos hecho. Con respecto a la existencia de la columna de Mola me alegraría establecer lucha con ella, porque somos rivales. Estoy seguro de que Mola habrá desistido de establecer contacto con su vanguardia de Puerto León, compuesta escasamente de 600 hombres.»

Al interrogarle si Puerto León estaba ya en poder de las fuerzas del Gobierno dijo:

«Casi todo, pues tenemos las lomas más importantes, incluso la carretera que conduce a las cumbres de León, la cual está enteramente despejada. Los rebeldes conservan algunas posiciones, donde se hallan materialmente encerrados por la estructura topográfica del lugar, circunstancia que hace difícil desalojarlos.»

Hizo observar que los facciosos desalentados y cansados después de ocho días de lucha toman precauciones contra un ataque, pero no avanzan.

Cuando se le preguntó cuál era su plan de operaciones, contestó el general Riquelme que su propósito es dar descanso a sus tropas.

En este momento empezaron a caer proyectiles de la artillería rebelde en el pueblo de Guadarrama, muy cerca del cuartel general de los leales y de los depósitos de municiones. Algunos de los proyectiles hicieron blanco en la estafeta de telégrafos.

Al propio tiempo un avión insurgente bombardeó al pueblo de Guadarrama, cayendo bombas en el Sanatorio de Tuberculosos que había sido evacuado antes de ayer.

La artillería leal contestó intensamente, ignorándose los efectos producidos, si bien enmudecieron las piezas enemigas.

Pasado el bombardeo, el general Riquelme siguió conversando con el representante de la Agencia Havas, señalando la importancia de las posiciones tomadas en la vertiente por los facciosos, que anteriormente se habían apoderado del pueblo de Guadarrama.

El general Riquelme querría efectuar sin demora un ataque a fondo para desplazar totalmente a los facciosos, pero su pericia en la táctica militar le aconseja lentitud con la que se han de evitar muchas bajas.

DERRIBADA UNA ESCUADRILLA DE AVIONES

MADRID, julio 28. (Havas)—El Gobierno ha anunciado esta noche que una escuadrilla de aviones del general Queipo de Llano, jefe de las fuerzas rebeldes del sur de España, fué abatida en La Roda, provincia de Málaga, por las tropas leales, agregando que dos pasajeros fueron muertos.

Según las últimas noticias recibidas de Andalucía, dice el Gobierno, la situación de los rebeldes en Sevilla, es insostenible, al punto de que el general Queipo de Llano y su estado mayor hacen preparativos para huir.

Termina diciendo el Gobierno que los leales han tomado medidas con el fin de impedir que el general Queipo de Llano y sus oficiales se internen en Portugal.

INUTILIZARON LA ARTILLERIA

MADRID, julio 28. (Havas).—Las milicias y tropas gubernamentales que se apoderaron de Loyola, provincia de Guipuzcoa, ocuparon el material de artillería que fuerzas de ingenieros habían inutilizado anteriormente con el fin de impedir que los facciosos lo utilizaran contra las tropas leales.

Nunca con mayor razón puede decirse que pequeñas causas producen, a veces, grandes efectos. El día 12 del actual fué muerto a tiros en Madrid el teniente de la Guardia de Asalto don José del Castillo, del cual es este retrato, por cuatro individuos que lo esperaban junto a su domicilio. Como represalia por lo que creían obra de las derechas, los compañeros del finado sacaron momentos después de su casa y asesinaron al diputado y ex ministro de la dictadura señor Calvo Sotelo. Esta fué la gota de agua que hizo rebosar el vaso de la indignación española, a duras penas contenida hasta entonces. Toda la España amante del orden y el derecho se alzó contra la ola roja que amenazaba anegarlo. Surgió la revolución.

LA IGLESIA CATOLICA ESTA NATURALMENTE ALARMADA POR LOS SANGRIENTOS SUCESOS OCURRIDOS EN LA CAPITAL DE CATALUÑA, DICE LA PRENSA ROMANA

ROMA, julio 28. (Por Sonia Tomara).—(The N. Y. Herald Tribune Service).—El gran interés que el Vaticano demuestra por los asuntos de España lo refleja hoy el editorial del «Osservatore Romano», periódico oficial de la Santa Sede, por el que se da aviso al mundo contra el peligro comunista que se esconde detrás de la guerra civil española.

La Iglesia Católica está naturalmente alarmada por las massacres de sacerdotes y monjas llevadas a cabo en Barcelona y por el odio evidente que está demostrando una parte del pueblo español contra la Iglesia Católica. Según el «Osservatore Romano», mientras el Gobierno de Madrid está luchando contra los partidarios del establecimiento de una dictadura militar, una tercera fuerza está surgiendo con la amenaza de establecer una república comunista en la Península.

Hay una tremenda fuerza de desorden que se esconde tras los que luchan, la que espera y aguarda el momento oportuno para destruir el equilibrio.

El referido editorial critica severamente al Gobierno español por haber armado al elemento civil y por autorizar las violencias que se han venido llevando a cabo y añade: «Ahora la tercera fuerza parece ser árbitro de la situación, siendo de temer ya, dado que su presencia en el conflicto le da inesperadas oportunidades, haciéndola aparecer como fuerza represora de repulsión, después de haber fracasado las autoridades.

Cree el «Osservatore» que en lo que respecta a Cataluña, el comunismo ya está dirigiéndolo todo detrás de bastidores.

«Tienen que pensar mucho sobre todo esto, especialmente aquellos que arman al nihilismo social o le prestan ayuda moral. Los fines del comunismo amenazan ahora a toda la humanidad. Vigila éste a la antigua organización social, la cual ha condenado a muerte y la persigue sin descanso con la esperanza de llegar a exterminarla.

En Cataluña, Europa ha llegado a la suprema encrucijada. Si los hombres continúan considerando los problemas del mundo como meros hechos políticos de reacción o libertad, de autoridad o democracia, de gobiernos y de partidos, los enemigos de la humanidad continuarán su marcha y pronto ésta habrá dejado de existir.

El problema es uno, de humanidad, pura, simple e inequivocadamente. De lo contrario el mundo continuará marchando como lo hace España ahora con una bomba de relojería en sus alforjas».

TEMEN EN FRANCIA UNA REVOLUCION DE LAS DERECHAS SEMEJANTE A LA DE ESPAÑA

Quedó aplastada la resistencia leal en la plaza de Melilla

Los contingentes de Africa siguen llegando a puertos españoles. Bloqueo burlado

UJDA, Marruecos francés, julio 28 (Havas)—Ha terminado por completo la lucha en Melilla, según las informaciones que llegan a esta ciudad. Las fuerzas leales que se venían resistiendo a unirse al movimiento de rebelión han sido vencidas y se cree que los muertos en las acciones que se libraron entre las dos facciones pasan de quinientos, de los cuales son mineros unos 200.

Mas de mil vecinos de Melilla han caído prisioneros de los legionarios.

Por otra parte las autoridades insurgentes guardan en rehenes, para el caso de un bombardeo aéreo, a varios centenares de familias de marinos y marineros que permanecen leales al Gobierno de Madrid.

De Melilla han salido varios contingentes de tropas africanas para la península.

Es imposible precisar el número de hombres que han embarcado, pero parece que se trata de contingentes considerables. Todos los barcos que realizaron el transporte, lograron ganar las orillas españolas burlando la vigilancia de los buques de guerra leales.

ACTIVIDAD DE LOS FRANCO-TIRADORES EN MADRID

No obstante haber derrotado los leales a la guarnición rebelde de Madrid, han sido constantes los tiroteos a la fuerza pública en la mayoría de las calles. Esta foto de la C. P. fué trasmitida por teléfono de Madrid a Londres y radiada a Nueva York.

Madrid denuncia un plan rebelde para sembrar el pánico

El documento, según dicen los diarios, fué ocupado a un oficial revolucionario

LONDRES, julio 28. (AP).—Los periódicos de Madrid publican hoy un documento que ocuparon a un oficial rebelde, dice la agencia Reuter, en el cual se aboga por una campaña de terror.

El documento en cuestión dice:

«El primer factor para obtener la victoria es acabar con la moral del enemigo, sembrando el terror en sus filas. Cuando entremos en Madrid, dentro de quince o veinte días, nuestra primera medida será instalar ametralladoras en las torres de las iglesias y en otros edificios que ofrezcan un vasto campo de tiro.

«El fuego de las ametralladoras se dirigirá contra el enemigo de [illegible] y otro sexo que se ponga al alcance de las balas. Tal método será para aterrorizar a la población.

«En su oportunidad se darán instrucciones acerca de los castigos saludables que se administrarán públicamente a las fuerzas del gobierno prisioneras».

Una columna roja aniquilada en el campo de S. Roque

800 muertos y 1,200 heridos en la batalla de Estepona. Casas saqueadas en Algeciras

GIBRALTAR, julio 28 (Por «The N. Y. Herald Tribune») — Llegan hasta aquí hoy las noticias de una cruenta lucha entre gobiernistas e insurgentes, en Estepona, añadiéndose que hubo ochocientos muertos y más de mil doscientos heridos. Se afirma, también, que las fuerzas de Madrid tuvieron más de cuatrocientas bajas.

Al anochecer los incendios de Estepona eran visibles desde aquí. Las fuerzas de Gobierno están haciendo una desesperada resistencia al avance rebelde desde la ciudad, que está cercada por las fuerzas invasoras.

Los partes llegados a última hora dicen que los insurgentes aniquilaron una fuerza gobiernista compuesta por varios cientos de hombres en San Roque, cerca de La Linea, sufriendo los revolucionarios sesenta bajas.

En Algeciras los legionarios, que se han unido a la revolución, están celebrando con bailes y canciones la victoria obtenida.

Según dicen los partes, los revolucionarios realizaron un registro por todo San Roque, después del encuentro, hallando escondidos en diversos lugares a sesenta hombres del Frente Popular, los que fueron llevados a la plaza pública y sumariamente ejecutados.

Los últimos refugiados venidos desde Almería, dicen que todas las iglesias del lugar fueron saqueadas y quemadas por los comunistas.

EL GOBIERNO CONFISCA LOS BIENES DE LA IGLESIA

LONDRES, julio 28. (AP).—Comunican de Madrid que fuerzas leales de artillería así como varios aeroplanos han salido a toda prisa a combatir en tres frentes a los rebeldes.

Los fascistas, por otra parte, pronostican que estarán en Madrid el «jueves o viernes» y que establecerán una dictadura militar.

El Gobierno declara que son continuas las deserciones en el campo insurgente y afirma que se han destruido vastos depósitos de municiones de los rebeldes.

Los españoles fugitivos que llegan a Hendaya, Francia, anuncian que los leales expulsan a las fuerzas rebeldes de Oyarzun, lugar próximo a San Sebastián, después de haberse rendido la guarnición rebelde de Loyola.

Los revolucionarios, en cambio, hablan de avances que los han llevado a unas cincuenta millas de Madrid.

En el sur, se dice que los rebeldes sufrieron un revés y que se retiraban de Estepona, punto próximo a Gibraltar.

El Gobierno de Madrid ha declarado la baja en las listas militares y navales de todos los oficiales que se han pasado a la rebelión y ha confiscado todos los edificios de las órdenes religiosas y de la iglesia católica en general.

Según los fascistas, tienen en su poder los depósitos que abastecen de agua a la capital de España, lo cual vienen a confirmar los desertores leales al decir que escasea el agua en Madrid.

En definitiva, se aceptó sin enmiendas por el Senado el informe que elaboró la Comisión Bicameral de la Amnistía

En la reunión de la Sala de Conferencias, los Senadores adquirieron el compromiso de acordar un proyecto aparte para los delitos comunes. Una comisión estudiará este asunto

En una sesión de dos horas y media, después de tres de receso, aprobó ayer el Senado, sin enmiendas, el dictamen de la comisión bicameral sobre amnistía para delitos de carácter político y social.

Los debates sobre el asunto se libraron prácticamente en el Salón de Conferencias de la Alta Cámara, en una reunión que duró todo el tiempo del receso y en la que se pronunciaron cálidos discursos, yéndose nuevamente al hemiciclo con el acuerdo, en principio, de que se votase el dictamen tal y como se encontraba, dejándose las enmiendas presentadas, entre las que figuraban varias del senador Casabuena, para otro proyecto de amnistía sobre delitos comunes, que se comprometieron allí mismo a aprobar los senadores presentes, que se elevaban a la cifra de 33, o sea la casi totalidad de nuestro máximo cuerpo colegislador.

Cuando el Presidente del Senado, señor Justo Luis del Pozo, abrió de nuevo la sesión, poniendo a discusión la totalidad del proyecto, gran parte del público de las tribunas se había marchado ya.

El senador Miguel Suárez, presidente de la Comisión bicameral de amnistía, fué el primero que hizo uso de la palabra para declarar que es innegable que nuestro status social tiende a normalizarse, y que los actos delictuosos que se cometen al calor de las luchas de clases, políticas y estudiantiles, no revisten verdadera peligrosidad criminal, siendo por ello que le sociedad no se preocupa porque aquellos obreros, políticos y estudiantes que delinquieron se reintegren al seno de la colectividad.

Declaró que esto sería altamente conveniente para la paz pública, pues el pueblo pedía la amnistía y el Congreso debía recoger esas palpitaciones, pasando después a referirse a lo anticuado de nuestro sistema carcelario y la dureza de las penas.

Habló sobre los distintos tribunales de excepción: los de Defensa y Urgencia, y trató en particular del hecho concreto de que un mismo delito, por razón de su frecuencia, se había ido condenando progresivamente.

Hizo alusión a las distintas leyes de amnistía que se habían promulgado en Cuba, significando que se había votado una siempre que se cambió de régimen o de Gobierno, y terminó refiriéndose en forma concreta al dictamen de la comisión bicameral de amnistía y enumerando los artículos de los proyectos de ley de Vasconcelos y Rivero, que se habían incluído en el mismo.

Le siguió en turno el propio senador Vasconcelos para explicar su actitud, que significó que no se podía atribuir a especulación política, sino a un estado de conciencia.

Señaló que era preciso devolver a Cuba su unidad psicológica, política y social, es decir su unidad integral, y que él, a pesar de haber vivido en el vórtice de la tormenta, verdaderamente combatido, en ningún momento había sentido el rencor ni el deseo de venganza.

Aludió a las situaciones pasadas, indicando que él tenía la convicción de que serían transitorias, pues nunca pueden durar mucho, saliéndose de ellas a la reacción o a la muerte.

Consignó que con frecuencia se hablaba de una nueva Cuba, de una Cuba mejor, pero con palabra avinagrada, y que la mejor Cuba sería la que más transigiera, la que más perdone, la que se mantenga dentro de la civilidad y la armonía social.

A continuación declaró que todos éramos culpables de los sucesos ocurridos en Cuba, unos por acción y otros por omisión, y que todo se podía arreglar mediante la amnistía, que no es una ley de perdón, sino una medida sabia de los gobiernos frente a estados especiales.

La amnistía—refirió—se sale del concepto jurídico, cayendo dentro de la metafísica. Es una ley de olvido, y puesto que todos somos culpables, la amnistía debe ser recíproca.

De ella—siguió diciendo—tiene que salir el país como con un traje limpio. En Cuba no puede haber vencedores y vencidos, sino solamente los que sufren prisión y los que la prolongan. Es preciso iniciar una cruzada con el grito de ¡Abajo los odios! y que los beneficios de la amnistía lleguen a miles de hogares como una bendición y una promesa de paz.

El senador Rivero dió lectura subsiguientemente a una exposición sucinta de los hechos históricos que habían servido de base a su proyecto, en la que se refirió a grandes rasgos, a las distintas etapas revolucionarias.

También habló Lucilo de la Peña, para exponer ante el Senado y la opinión el criterio que mantuvo en el seno de la Comisión Bicameral.

Significó que a todo examen público debía preceder uno de conciencia personal y que no podía decirse que los fallos de los tribunales fueran la última palabra en cada paso.

Declaró que en su criterio de amnistía iba más lejos de lo que habían ido todos los proyectos, y después de consignar su agradecimiento a los senadores Vasconcelos y Rivero por sus iniciativas, consignó que sus sugerencias sin embargo no le habían movido a favor del dictamen tanto como el memorándum del Presidente de la República.

Respecto a la trascendencia pública de la amnistía, significó que no compartía el criterio de que debía dictarse porque tenía un estado de opinión favorable, pues los hombres, como los gobiernos, debían proceder de dentro a fuera.

Señaló que no debía atemperarse la opinión pública al criterio del Gobierno, ni éste someterse a la primera, agregando que el legislador se debía colocar en un lugar altivo y dominante, sin intransigencias furiosas, mirando el presente y el futuro.

Declaró que los mismos tribunales que condenaron hubieran absuelto de no haber sido por la presión de la propia opinión, y que él, como San Juan de la Cruz, a más alto lugar aspiraba, pues no era la tierra el centro de las almas.

Después expuso que la amnistía resultaba la antesala indispensable de la Asamblea Constituyente, a fin de que todos se encontraran en situación de opinar sin trabas, y que en este aspecto la consideraba imprescindible.

Dijo que conocía hasta dónde llegaban las pasionales ideologías intransigentes y que por eso le parecía saludable que el Senado votase la amnistía que habría de aprobar seguramente.

Se refirió a las palabras del senador Rivero, hablando del aspecto escolar de la Revolución, que recalcó que era glorioso, pero significó que sería injusto que se omitiera al resto de los hombres que contribuyeron en esa pelea, en situación más desventajosa, quizás, por encontrarse arrastrados por el dolor y el sentimiento de la inutilidad del esfuerzo.

Aludió a la actuación revolucionaria del Presidente del Senado, señor Justo Luis del Pozo, y de distintos senadores, a los sucesos de Artemisa y de Gibara, declarando que el esfuerzo se había hecho.

Y terminó recabando una amnistía de dentro a fuera, sin tener en cuenta la gratitud ni el encono.

Rivero hizo las salvedades del caso, y Saladrigas habló, a nombre del Conjunto Nacional Democrático, para decir que la amnistía debía estar por encima de los partidos y a la altura de la nación.

Refirió que el criterio del dictamen se ajustaba al que ellos estimaban que debía informar la amnistía, a fin de devolver las libertades al pueblo y renovar la vida pública.

Todos los delitos execrables— manifestó— de la época revolucionaria y post-revolucionaria, aquellos en que se exageró el daño, se encuentran excluídos, y todos los que han sido producto de la pasión momentánea se hallan incluídos.

Y después de significar que el CND había declarado que al Gobierno correspondía fijar la línea de conducta a seguir, pues para eso había sido llamado al Poder, consignó que ellos habrían de votar también en aquella tarde, por las razones antes apuntadas, el dictamen de referencia.

El senador Casabuena fué el que cerró los discursos de la sesión señalando que la labor de reconstrucción había sido apenas iniciada y trayendo a colación el recuerdo de los héroes caídos no sólo en las acciones de Artemisa y Gibara, sino en el Corojal, en la Loma del Toro, en Santa Clara y en otras ciudades, todos cubanos de corazón noble y bueno, que viendo que por las vías del derecho no podía obtener sus ideales, habían dado valientemente el pecho a las balas enemigas.

Manifestó con Lucilo de la Peña, que la ley de Amnistía debía ser la fe de erratas a las sanciones de los tribunales y, estimando que se debían amnistiar también algunos delitos comunes, propuso que se designara una comisión de 4 senadores, uno por cada partido, para que estudiara una ley en que se contemplara a la colonia penal, no al sujeto.

Señaló que él tenía presentadas algunas enmiendas al dictamen con ese objeto, pero que las había retirado, para no crear dificultades, al comprometerse sus compañeros, en la reunión que habían sostenido, a votar en proyecto aparte una amnistía para delitos comunes.

En definitiva se aprobó la totalidad y el artículo del dictamen de la comisión bicameral, tal como se encontraba redactado, y una ponencia del senador Casabuena, creando la comisión especial a que antes aludimos para que, en un plazo de quince días, eleve al Senado el proyecto.

Al concedérsele al Presidente del Senado, señor Justo Luis del Pozo, un voto de confianza para que designase a los senadores que habían de integrarla, este decidió inmediatamente que fueren: Ramón Zaydín, por A. R., Ramón Vasconcelos, por el liberalismo, Guillermo Alonso Pujol, por el CND, y José M. Casabuena, por el PUN.

Vasconcelos pidió que se remitiera a dicha comisión el proyecto que tiene presentado sobre la materia.

Y cayó la sesión por falta de quorum.

(Vea la información complementaria sobre los delitos comprendidos en la amnistía, en la plana DOS).

Somosierra nunca llegó a estar en poder del Gobierno

Tratan ahora las fuerzas leales de atacar dichas posiciones de los rebeldes

MADRID, julio 28 (Havas)—Hace días el Gobierno anunció por medio de comunicados a la prensa, que se había librado una batalla en Somosierra, en el límite de las provincias de Segovia y Madrid y que el resultado de la misma había sido una resonante victoria de las fuerzas del Gobierno, las cuales habían derrotado a las tropas rebeldes, conteniendo el avance de una de las columnas del general Mola contra Madrid.

La prensa de Madrid publicó largos relatos acerca de la batalla y varios diputados socialistas y comunistas que dijeron haber sido testigos de la batalla, regresaron a Madrid para informar por radio a la opinión pública española del empuje de las fuerzas gobiernistas.

Esto ocurría hace varios días. Hoy se anuncia que probablemente mañana se librará un combate decisivo por la posesión de Somosierra, que se halla en poder de los rebeldes.

Las tropas leales, se dice, se han concentrado en Buitrago y después del mediodía de hoy completaron los preparativos para la batalla. La artillería se ha colocado a retaguardia, de manera que puedan sostener un fuego continuo contra las posiciones que ocupa el enemigo. Los soldados han ocupado ya las posiciones avanzadas en lo alto de la montaña.

El teniente Galán, hermano del capitán Fermín Galán, fusilado en Jaca en 1931, quien es miembro del Comité de Guerra del Gobierno y pertenece al partido comunista, ha declarado que se siente optimista, pues cree que mañana puede ser un gran día.

«Es posible, manifestó el teniente Galán, que mañana desalojemos a los rebeldes de las posiciones que ocupan en la montaña».

Explicó en seguida la estrategia del Frente Popular e insistió en que reina el mayor entusiasmo entre todos los combatientes.

Siguió diciendo el teniente Galán que las posiciones de los rebeldes no son inexpugnables, a pesar de que lograron rechazar todos los ataques que se han realizado contra ellas [illegible] Gobierno.

[illegible] continuó diciendo: [illegible] confianza en la actuación de la artillería que desde las nuevas posiciones que ocupa podrá proteger totalmente el avance de la infantería».

Preparan solemnes actos para honrar al Generalísimo

Celebrarán festejos en el primer centenario del nacimiento de M. Gómez

El doctor Antonio Beruff Mendieta tiene el propósito de solemnizar dignamente el primer centenario del nacimiento del Generalísimo Máximo Gómez, héroe y paladín de nuestras libertades.

Con este fin, el Alcalde ha nombrado una comisión integrada por el doctor Esteban de Varona, Director del Departamento de Cultura, el doctor Souza y un Concejal que designará oportunamente la Cámara Municipal, con el fin de que confeccione el programa de los festejos que habrán de realizarse durante la primera quincena de noviembre.

Entre otras cosas, se proyecta hacer una exposición pública en el salón de los espejos del Palacio Municipal, con todos los objetos y trofeos que se conservan del Generalísimo.

También se efectuará un acto patriótico frente a la estatua del glorioso guerrero, enclavada en el comienzo de la Avenida del Golfo.

WALL STREET SE MUESTRA OPTIMISTA A PESAR DE LOS SUCESOS MUNDIALES

NEW YORK, julio 28. (The New York Herald Tribune Service).—El mercado de acciones se mostró hoy algo irregular, pero el promedio de descenso neto fué sólo de siete centésimas, tan pequeño que careció de significancia. La atmósfera de Wall Street es optimista y las fuerzas son alcistas.

Un raid policíaco a las ligas del fascio, en París

Las izquierdas, furiosas a causa de la paliza dada al diputado comunista Jean

PARIS, julio 28. (AP.)—La policía ha iniciado una nueva campaña contra los enemigos del régimen izquierdista de León Blum acusando a las derechas de fomentar una revolución análoga a la de España.

Actuando con el mayor sigilo posible la policía ha realizado una serie de raids contra los centros de las disueltas líneas fascistas y las demás organizaciones derechistas.

Según las autoridades están investigando con el fin de comprobar si son ciertas las actividades en pro de la reorganización de las Ligas y dicen que durante la mañana y tarde de hoy se han practicado una serie de registros, al mismo tiempo que se adoptan medidas para impedir las reuniones del Comité antisoviético.

Al parecer, la policía ha hecho acto de presencia en los centros del Partido Social Francés, sucesor de la Cruz de Fuego, principal adversario del Frente Popular.

La paliza administrada por los campesinos a Renaud Jean diputado comunista francés cuando trataba de hacer uso de la palabra en un mitin en las cercanías de Rouen el domingo, ha excitado el encono de las izquierdas.

Como resultado de las manifestaciones celebradas en los Campos Elíseos el día 14 de julio se han dictado mandamientos de registro contra organizaciones a las que se acusa de «provocar desórdenes públicos».

La perturbación tropical causó muy escaso daño

Pasó por el Sur de Miami y por los llanos de la Florida ayer por la noche

MIAMI, Florida, julio 28 (AP).—La perturbación tropical cruzó esta noche por el extremo meridional de la Florida, sin causar daños en la costa oriental, favorita de los veraneantes.

Esta perturbación, que está acompañada de vientos que no llegaron a tener fuerzas de huracán, pasó a unas millas al sur de Miami y se dirige al Oeste Noroeste a través de los llanos de la Florida, según informa el Weather Bureau.

El meteorólogo George E. Dunn dice que el vórtice de la tormenta pasó primero por la línea costera a las 7:30 de la noche con velocidad máxima que no llegó a ser en ningún momento de 75 millas.

Agrega que el centro de la perturbación se dirige al Golfo de México, pasando muy al sur de Fort Myers. Creen que los llanos del sur de la Florida ofrecen poca resistencia al viento, dejándole pasar sin pérdida de intensidad.

A las 9:20 de la noche comunicaron de Cayo Largo que el vórtice se encontraba sobre la isla y que el viento había bajado a diez millas desde las sesenta a que llegó allí

DESALOJADOS LOS REBELDES DE OYARZUN

Hendaya, Francia, julio 28. (AP).—Los fugitivos españoles que han llegado aquí esta noche dicen que las fuerzas leales han desalojado a los rebeldes de Oyarzun después de fiero combate.

La rendición e los rebeldes de Loyola permitió que las fuerzas del Frente Popular atacaron a Oyarzun, según los fugitivos.

SUMARIO DE ESTA EDICION

Páginas:

Regresó un Guardacostas que Buscó, Inútilmente, a la Goleta "Munoca" — 2
Recibirán Hoy sus Diplomas, 68 Cadetes Graduados — 3
Exigen los Accionistas de los Omnibus Aliados que se Celebren Nuevas Elecciones — 4
Se Refugió en el Puerto un Avión Comercial, Huyendo a la Tormenta — 5
Los Vecinos de Nuevitas y San Miguel, Piden la Construcción de una Carretera — 7
Urge un Crédito para Sanear las Playas de Varadero y Cárdenas — 9
El Líder Cameral del CND. Esboza el Programa Mínimo de ese Partido.—(Política) — 11
Vientos Huracanados Azotan a Pinar del Río — 11
Temen los Rebeldes que en Madrid Impere el Terror Rojo — 12
Al Entrar los Rebeldes en Madrid Establecerán la Dictadura Militar — 13
El General Queipo de Llano Dirige Arengas, Todas las Noches, por Radio — 22

EDITORIALES:

Solidaridad Internacional — 6
La Repatriación de Haitianos y Jamaiquinos — 6

EXIJA el SUPLEMENTO en ROTOGRABADO con esta EDICION

M.E.C.D. 2016

REGRESO A PUERTO UN GUARDACOSTA QUE FRACASO EN LA BUSQUEDA DE LA LANCHA "MUNOCA"

(EN ESTA PAGINA, COL. SEIS)

ECONOMIA ANUAL DE $132.000 EN LA SUBASTA PARA LOS SUMINISTROS A LAS CARCELES

LA POBLACION PENAL DE CUBA ES DE 5.600 RECLUSOS; 2.300 CORRESPONDEN A LA CAPITAL

La señorita Andrea Clemente ha sido nombrada Inspectora General de Prisiones de Gobernación. Causa buen efecto el nombramiento del Alcaide de una cárcel oriental. Otras notas

Hasta muy cerca de las nueve de la noche estuvo despachando, ayer, el secretario de Gobernación, con los jefes de negociados del departamento, poniendo los asuntos pendientes al día, sin querer esto decir que estuvieren atrasados, pero sí que precisamente la dedicación especial de dicho funcionario durante gran parte de la tarde y noche, ya que no pudo concurrir antes, por haber concurrido a Palacio ayer y el lunes recibió miles de personas, a todas las cuales atendió, como dijimos.

Ayer tarde recibió el señor Peláez telegrama de felicitación de los Representantes a la Cámara por el partido Liberal, de la provincia de Oriente, en el que le felicitan por la designación que hizo del señor César Portuondo Harvey para el cargo de alcalde de la cárcel provincial de Oriente, firmando el despacho telegráfico los señores Yebra, Marinello, Ramos, Machado, Riveron, Mendieta, Balart, Beltrán, Surís y Abril, y los cuales estiman al señor Portuondo con méritos políticos indiscutibles y capacidad para el cargo.

LA SUBASTILLA PARA SUMINISTRO DE VIVERES A LOS ESTABLECIMIENTOS PENALES

Tuvo efecto, ayer mañana, en el local que ocupa el Negociado de Personal, Bienes y Cuentas de Gobernación, la subastilla para el suministro de víveres a los establecimientos penales de la República, durante el entrante agosto, que asciende a la suma de muy cerca de 25 mil pesos, constituyéndose la Comisión de Subastas y Compras, con los señores José Pérez Capiró, presidente; Tomás Gutiérrez Alea, vocal, y doctor Maximiliano Trujillo, secretario.

Concurrieron a la puja las casas mercantiles de esta capital: J. M. Coto, S. en C.; Astorqui y Compañía, González y Martínez, S. en C., Echevarri, S. en C., Compañía Nacional de Comercio, y Suero y Compañía, S. en C., siendole adjudicada a González y Martínez, S. en C., apenas terminada la liza, que fué pública, por haber sido la que mejores proposiciones presentara en beneficio del Estado.

El sistema implantado representa para el Estado un ahorro mensual de 11,000 pesos, lo que significa una economía anual de 132,000 pesos en los 402,000 pesos consignados en presupuestos vigentes para ese suministro.

El doctor Trujillo, en horas ya de la noche, informó al señor Peláez del resultado de la subasta, siendo aprobado por el secretario.

LA POBLACION PENAL DE CUBA

Según nos informó el doctor Trujillo, la población penal en Cuba, es decir el número de personas que se encuentran extinguiendo condena en los establecimientos penales, asciende a 5,600, de los que 2,300 están en la Cárcel de la Habana, 2,000 en el Presidio Modelo y 300 en la Cárcel Nacional de Mujeres de Guanabacoa, habiendo en las restantes diecisiete cárceles solamente 1,000 reclusos, notándose que ha decrecido la población citada, en los últimos meses, en muy cerca de tres mil.

SOBRE MOVIMIENTO DE PERSONAL

Nada dijo el señor Peláez sobre el futuro movimiento de personal, aunque ha de continuar el próximo agosto. Sólo se supo que el señor Guaimaro Delgado, que desempeñaba la jefatura del Negociado de Prisiones, fué cesanteado en ese cargo y designado para subcontador de la Cartera Dactilar del Chauffeur. El señor Delgado presta servicios en Gobernación desde casi la instauración de la República, pero con este nuevo nombramiento se le rebaja la categoría y, consiguientemente, el sueldo que devengaba.

INSPECTORA GENERAL DE PRISIONES

Como informamos ayer, fué designada para el cargo de inspector general de Prisiones de Gobernación, la señorita Andrea Clemente, la que tomará posesión hoy, ya que la «Gaceta Oficial» de ayer inserta su nombramiento, así como el de los demás funcionarios designados y cuya lista dimos a conocer, ayer también.

SUCESOS DIVERSOS

El alcalde de Pinar del Río informó que en la finca «Carreño», en Paso Viejo, una chispa eléctrica redujo a cenizas una casa de curar tabaco causando pérdidas por más de 20,000 pesos.

—El alcalde de Manguito notificó que Javier Andino Pérez, que estaba preso en el vivac, se suicidó, ahorcándose.

—El alcalde de Pedro Betancourt reportó que el menor Eulogio Arias, residente en Pedroso, dió muerte, casualmente, al también menor Leonardo Hernández, al dispararse la escopeta que llevaba aquél al entregarla a éste.

—Y el alcalde de Máximo Gómez informó que Severa Olavón, avecindada en la finca «Guillén», se suicidó, quemándose, para lo que roció sus ropas con luz brillante y se prendió un fósforo, todo ello por estar aburrida de la vida.

PARA ENTRAR EN CUBA LOS SACERDOTES Y MONJAS, NECESITAN AUTORIZACION

El doctor José María Bolaños, Director General de Inmigración en Cuba, ha dictado una circular, modificando la Ley de Inmigración (Orden Militar número 155 de 15 de mayo de 1902), con relación a la entrada de religiosos y religiosas en Cuba de distintas sedes.

A este respecto exige la aprobación y visto bueno del Arzobispado, prelado o jefe superior de la confesión, secta o grupo religioso a cuya jurisdicción pertenezca el sacerdote o ministro o en su defecto y en caso de que desembarcaren, tendrán que hacerlo en calidad de turistas.

En caso de que algún eclesiástico viniera de tránsito a Cuba, para su desembarco bastará una simple autorización por escrito, en que así se haga constar, extendida por el obispo o prelado o superior de la Comunidad correspondiente, si ésta estuviese establecida en Cuba, o en su defecto, por el convento o residencia donde el religioso o religiosa se alojare, haciendo responsables a los mismos en caso de que resultaren infringidas las leyes, reglamentos y disposiciones vigentes sobre la Inmigración.

ASIATICO ARROLLADO

El asiático José León, vecino de Pila 2, sufrió ayer graves lesiones, al ser arrollado cuanto transitaba por San Ramón y 10 de Octubre, por el auto chapa oficial número 40, que conducía el alistado Amador Valdés Fernández, perteneciente al Cuerpo de Aviación.

Fijará el Jefe del Estado facultades al Dtor. del "ICEA"

Los colonos han delegado en él la misión de señalar su futura gestión azucarera

El Presidente de la Asociación de Colonos de Cuba nos ruega la publicación del telegrama que, con fecha de ayer, dirigió al Honorable Presidente de la República y que dice como sigue:

«Habana, Julio 28 de 1936.—Honorable Sr. Presidente de la República. Palacio Presidencial, Habana.—Con motivo de la designación del Director del Instituto Cubano de Estabilización del Azúcar, algunos miembros de ese organismo, representativos de la Asociación Nacional de Hacendados de Cuba, han pretendido limitar las facultades y prerrogativas que le fueron atribuídas por medio de acuerdos del citado Instituto a la persona que venía ocupando tal cargo, alegando que esas facultades conceden un excesivo control al delegado del Gobierno. En pugna con ese criterio esta Asociación de Colonos de Cuba, dispuso que su representación ante el Instituto hiciera constar su voto en la siguiente forma: «El desempeño del cargo de Director General, con arreglo a las facultades que le han sido conferidas por el Instituto, no significa el control de la industria azucarera por parte del Gobierno, toda vez que las decisiones del citado organismo se rigen siempre por los acuerdos de su Junta de miembros; y con ello se viabiliza la más directa y eficaz intervención y fiscalización del funcionamiento administrativo de esta entidad, lo cual es conveniente para los múltiples intereses cuya defensa y regulación le está confiada, tanto más cuanto que no existe un adecuado equilibrio entre las representaciones de las asociaciones de colonos y de hacendados. Por esa razón esta representación de la Asociación de Colonos de Cuba consigna su voto contrario al propósito de limitar las atribuciones y facultades que el Instituto, por sus acuerdos, le ha señalado con anterioridad al cargo de Director». Como consecuencia de ello y en evitación del consiguiente conflicto, se ha desistido de aquel propósito, demandando de nuestra representación su conformidad para dejar el asunto a su más autorizada resolución. No sólo por la delicadeza a que viene obligada, sino por la seguridad que abriga de que su decisión será la más acertada, esta Asociación no ha tenido inconveniente en acceder a tal demanda. Ello no obstante, como elementos de juicio deseamos significar que las razones consignadas en el voto que hemos transcripto, son suficientemente expresivas de nuestra opinión e interés y con todo respeto nos permitimos rogarle que sean tenidas en cuenta.—Asociación de Colonos de Cuba.—**José Benito Prieto**, Presidente»

Ratificado Fraga como Jefe de la Policía Secreta

Se halla en comisión en el Palacio Presidencial. Sigue actuando el Cmte. Menéndez

Ha causado satisfacción en todos los miembros del Cuerpo la ratificación del Sr. Cayetano Fraga Rivera como Jefe de la Policía Secreta Nacional, que ostenta desde el comienzo del Gobierno del coronel Carlos Mendieta o sea desde hace más de dos años y medio con el beneplácito de todos los que lo conocen, ratificación que se ha hecho por los méritos contraídos por el señor Fraga y por expresa recomendación del coronel Mendieta. El comandante Eugenio Menéndez, jefe en comisión del Cuerpo, fué el primero en felicitar al señor Fraga.

DIFUSION DE NOTICIAS DE LA SECRETA

Desde el próximo día primero de agosto ha de quedar oficialmente instaurada la hora de radio denominada «Crónica Policíaca del Aire», que será órgano oficial de la Policía Secreta y que se trasmitirá de siete a ocho de la noche de la noche por la Estación CMOK. Tendrá por objeto no sólo difundir las noticias de ese Cuerpo policíaco sino librar campaña enérgica contra todos los delitos, especialmente contra la propiedad y del vicio de la droga, como medidas de prevención social. Está organizada directamente por el Jefe del Cuerpo comandante Menéndez, en colaboración con el Segundo Jefe Sr. Enrique Fernández Parajón, el Inspector Jefe Sr. Manuel Rey Vela y el Secretario Sr. José Cardelle Penichet. También dará noticias del Buró de Homicidios, que está a cargo de detectives de la Secreta.

En Galiano entre Barcelona y San José fueron sorprendidos, ayer, por los detectives de la Policía Secreta Federico G. Cartaya, Francisco Bragas y Félix Espinosa, Oscar Suárez Oliva, de 28 años, vecino de Angeles, 76, Manuel Rodríguez Rodríguez, de 36 años, avecindado en Virtudes y Consulado, y Marcelino Darias, de Apodaca, 17, cuando se inyectaban cocaína, ocupándoles una jerenguilla, una aguja hipodérmica y residuos de dicha droga, por lo que fueron arrestados, informando dichos detectives a su jefe, comandante Eugenio Menéndez que los tres son viciosos, y, además Suárez Oliva expendedor.

Los tres fueron recluídos en el Lazareto del Mariel, por disposición del Juzgado de Instrucción de la Tercera Sección, al que fueron presentados.

OTROS ARRESTOS PRACTICADOS

Los detectives Rafael Barrios y Rafael Zagalés detuvieron a Joaquín Lao, de Santa Clara número 3, reclamado por el Juzgado Correccional de la Primera Sección, por faltas contra las personas, quedando en libertad por haber prestado la fianza que se le señaló.

El detective de la Secreta Juan A. Bolet, del grupo de persecución del vicio que comanda el subinspector Antonio Gil Carballo, detuvo a Apolinar Pérez Ferreiro, de Compostela 169, al que reclama el Juzgado Correccional de la Primera Sección, por coacción, quedando libre por prestar la fianza que se le fijó.

ARROJAN CERCA DEL MERCADO DE MARIANAO, CARRETONES DE BASURAS

Los vecinos próximos al Mercado de Marianao, protestan ante el Secretario de Sanidad y demás autoridades, porque están arrojando en un placer cercano al mismo, los carretones de basuras que extraen de las letrinas del Mercado. Los moradores de las viviendas cercanas al placer, temen el desarrollo de alguna epidemia.—Martínez, corresponsal.

INTOXICADA POR INGERIR, EQUIVOCADAMENTE, UNAS PASTILLAS DE PERMANGANATO

MARIANAO, julio 28. DIARIO. Habana.—En el Centro de Socorro, fué asistida de una grave intoxicación, por el doctor Guerra, Julia Hernández, de Guane, de 34 años de edad, vecina de Santa Petronila 3, la que declaró al vigilante número 50, que por equivocación, en lugar de una medicina, había ingerido varias pastillas de permanganato. Fué trasladada al Hospital General «Calixto García».

DENUNCIA DE AMENAZAS

Antonia Valdés Otaño, de Pinar del Río, de 35 años de edad, vecina de Robau número 11, denunció que un sujeto llamado Manuel Hernández, vecino de Infanta número 9, en Marianao, la insultó, y esgrimiendo un cuchillo trató de agredirla, por lo que ella comenzó a dar gritos, dándose entonces a la fuga.

ARMAS PARA LOS COMBATIENTES DEL GOBIERNO

Este simpatizador del Gobierno izquierdista entrega fusiles a los campesinos y obreros que se han unido a las fuerzas leales con el fin de impedir el avance de los rebeldes sobre la capital española. En Madrid se han alistado millares de paisanos. Nótese la intensa excitación del hombre que distribuye el armamento desde un balcón destruído mientras lanza gritos de victoria. (Telefoto C. P.)

No ofrece peligro alguno para Cuba la existencia de peste bubónica en varios puertos de la nación peruana

Mañana llegará en el vapor «Quirigua» el Ministro de Panamá. Hizo pruebas satisfactorias el crucero «Patria». El submarino americano «Pike» zarpó con rumbo a Oriente

Días pasados se dió una nota a la publicidad, sobre la existencia en Perú de casos de peste bubónica humana.

Esta nota causó la natural impresión en nuestra población, que sostiene frecuentes tratos por mar con buques que tocan en dicha República.

Con ese motivo hubimos de inquirir en los centros sanitarios oficiales noticias sobre esos brotes peligrosos.

Nuestras autoridades marítimas sanitarias están perfectamente en contacto con las últimas informaciones a tal respecto, y como la peste bubónica es una enfermedad perfectamente controlable, no tienen temores de que podamos ser invadidos por ese mal.

LAS DOS FORMAS.— Dos son las formas en que afecta la peste bubónica: la pneumónica, que es la más peligrosa, y la inguinal.

La primera se trasmite del hombre al hombre, y es más peligrosa porque con mayor rapidez se puede propagar por los exudados y evacuaciones generales del cuerpo humano, pero la forma también por ser muy virulenta, es muy difícil de ocultar.

La otra, o sea la inguinal, necesita como gran medio de propagación la intervención de la pulga y de la rata.

La pulga, que se alimenta siempre de sangre caliente, puede adquirir la infección de un caso humano, y al abandonar ese temporal medio de alimentación, pasar a la rata, a la que contamina a su vez, y entonces la rata es la encargada, al sufrir la enfermedad, de ser la que infecte a otras pulgas que le chupen su sangre, y entonces, esas nuevas pulgas infectadas ser agentes portadores para el hombre, y así propagarse la enfermedad hasta convertirse en una epidemia.

El hombre enfermo puede también, ser agente portador de tal enfermedad, si el caso no es muy agudo, pero siempre en la forma antes descripta.

Conocidos todos estos particulares, una sistemática desratización y fumigación de los buques que nos visitan, cosa que se realiza, nos pone a cubierto de tal evento y hacer desaparecer todo peligro.

En apoyo de esas teorías dicen las autoridades que fué un hecho probado, que cuando en la Habana se registró, hace cerca de 20 años, un brote de tres casos de peste bubónica, se comprobó que la invasión fué desde Puerto Rico, donde se habían ocultado treinta y dos casos registrados allí y no de Canarias, donde se vigilaban estrechamente todas las procedencias de esas Islas.

El peligro, pues, no existe y todas las medidas de profilaxis y defensas contra la bubónica se mantienen enérgicamente por las autoridades sanitarias cubanas.

EL MINISTRO DE PANAMA.—En el vapor «Quirigua», llegará mañana el Excmo. Sr. Antonio Burgos, ministro de Panamá en Cuba, acompañado de su familia.

EL DR. FELIPE CAÑIZARES JR.—En viaje de bodas regresó ayer de Miami el doctor Felipe Cañizares, jr., y señora.

NO PUDO SER REEMBARCADA.—Por tener que comparecer ante el juez a donde ha sido emplazada por su marido Bernardo B. Geli, no pudo ser embarcada en el «Yucatán» la señora Hinojosa, natural de México, quien por gestiones del consulado de su nación iba a ser repatriada.

Gali reclama a su hija y la madre no quiere dejársela, y ello es el eje de la cuestión.

EL «SPIND».— El vapor noruego «Spind» llegó de Jacksonville, con un cargamento de madera.

EL PARROT.—El ferry Joseph R. Parrot, llegó de Port Everglades, con carga general.

LOS QUE LLEGARON HOY.— Hoy llegará el Florida, de Miami, y el Turriqlba, de Boston, el primero con pasajeros para la Habana y el segundo con carga y 16 turistas, todos ellos en tránsito.

LA MERCANTIL MARINE, CON NUEVA SEÑAL.—Toda la flota de la Mercantil Marine Co., o sea la asociación naviera norteamericana de la que está asociada la Panamá Pacific Line, ha determinado adoptar una señal de nuevo distintivo para las chimeneas de sus barcos, que ahora han sido pintadas de rojo, blanco y azul.

La bandera blanca con el águila azul, que por más de 45 años ha usado como contraseña, continuará igual.

El California, que ayer nos visitó, ya venía pintado en la forma indicada.

PALOMAS CUBANAS EN CAYO REBECA.—El capitán del vapor americano «Almería Lykes», ha radiotelegrafiado a la Habana, a los señores Lykes Bros, informándoles que en viaje desde Puerto Rico, hasta Beaumont Texas, y frente a Cayo Rebeca, fueron recogidas seis palomas mensajeras con anillos de la Sociedad Colombófila de la Habana, las cuales palomas están siendo atendidas por dicho capitán, quien a su vez desea saber en la forma que dicha sociedad cubana desea que se las envíen a la Habana.

Cayo Rebeca fué el cayo floridano donde halló eterna sepultura el trasatlántico español «Valbanera», cuando fué hundido por el huracán de 1919, con más de 250 personas a bordo.

MRS. RUBENS.— En el California llegó ayer Mrs. Horatio Rubens, esposa del abogado americano Horatio Rubens, asociado a los ferrocarriles del Norte de Cuba.

La acompaña su hija.

LOS QUE LLEGARAN MAÑANA:—Mañana llegarán: el «Quirigua», de Cristóbal, el «Munargo», de Miami, el italiano «Aussa», de Génova, vía España, el «Cuba», de Tampa y Key West.

HIZO PRUEBAS EL CAÑONERO «PATRIA».— Ayer tarde salió mar afuera el cañonero «Patria», de la Marina Constitucional, con objeto de hacer pruebas de máquinas.

Este barco, al igual que el crucero «Cuba», han sufrido una gran transformación, pues se les ha cambiado el sistema de combustible de carbón para petróleo, se les ha dotado de una sola chimenea; al «Cuba» se le cortó el espolón y además se han hecho muchas otras reformas.

El Jefe de Estado Mayor y gran número de oficiales concurrieron a las pruebas de ayer tarde.

AYER SALIO EL SUBMARINO.—A las seis de la mañana de ayer, zarpó rumbo a Guantánamo el submarino de la armada americana, Pike, que durante cuatro días permaneció en nuestro puerto como vacaciones para su tripulación.

LA RECAUDACION.— La Aduana de la Habana recaudó ayer $63,648.31.

POLIZON CONDENADO.— Ayer se celebró en el Correccional de la Primera Sección el juicio contra Benito Rodríguez, quien fué acusado de tentativa de estafa, al pretender ir como polizón en el vapor correo español «Cristóbal Colón».

El juez le impuso a Rodríguez 60 pesos de multa, o 60 días de encarcelamiento. El caso en relación con los otros dos presuntos polizones Gabino López y Melchor Lobada, también acusados por la misma causa, fué suspendido el caso, pues se están haciendo investigaciones, ya que se cree haya alguna complicación en ese hecho.

EL GYPSUM KING.— Con cargamento de carbón llegó de Norfolk el vapor inglés G. King.

SALIDAS.— Salieron ayer: el George W. Barnes, para Baton Rouge; el Cuba, para Key West y Tampa; el Franconia, para New York; P. van Buren, para San Francisco; el Parrot, para Port Everglades; el California, para California; y el Oriente, de madrugada, para New York.

DE NEW YORK LLEGARON 859 PASAJEROS, AYER.— En la mañana de ayer arribaron a la Habana dos barcos, ambos procedentes de Nueva York, los que en total trajeron 859 pasajeros; de éstos fueron en tránsito 694.

Los mencionados barcos son: el turbo eléctrico Oriente, de la New York and Cuba Mail S. S. Co., que trajo además 1,000 toneladas de carga, y el total general de 27q pasajeros, y el también turbo eléctrico California, de la Panamá Pacific, que trajo un total de 584 pasajeros, siendo 518 de ellos en tránsito.

Entre los pasajeros que con destino a la Habana llegaron por el Oriente, anotamos: al exembajador de Cuba en los Estados Unidos, señor Oscar B. Cintas; María Alvarez; María Cobos; John Di Lorenzo y señora; Luis Espinosa y familia; la dibujante suiza Lidia Fuengelde; Amada Guitián; Ricardo García; Cristina García; José García y familia; Antonio Gallareta; el matrimonio polaco Nusyn Herman y señora; Julio Cubrías; el conocido notario Adolfo Kates; Caridad Lastra; Dorinda Miranda; el jefe de Policía Michael Murphy; Inocente Montes de Oca; Josefina Prieto; Teresa Fabré; el comerciante costarricense Roberto Rodríguez; Mr. John Sparks, de la Compañía de Alimentos de Bayamo, y señora; Angel Suárez y señora; Calixto Sánchez; Norberto Sánchez y señora; Regina Therry; Benigno Tuero; Juan Torriente; María Trucios; Carlota Valea; Rosa Valle y otros.

Entre los de tránsito figuraban: la bailarina Margueritte Agniel, la artista Leona Grand; Dr. Joseph Shaefer; el banquero William Schmelter.

EN EL CALIFORNIA.—Llegaron la millonaria americana Ida Fameliant; Adela Morris; Cecilia y Henrietta Talbot; Consuelo Arozamena; Estrella Bello; María Capul; María Canamaque e hijo; Gloria Cesteros; María de Sánchez e hijos; Rosario Dávila; Consuelo Estévez; Marta de Aragón; Rafael Estrada; Ramón Figueroa; Florinda Fraga; Calixto Porto; Inés Hernández; Bernard McKenna y familia; Raya Magat e hijo; Oscar Mechoso; Juan Morales; Cristina Navarro e hijo; Consuelo Oviedo; Ramón Perruc; Castor y Sofía Rodríguez; Gustavo Roig; Gaby Román; Antonio Rosado; Regina Topp e hijo; Ofelia y Raquel Vlamonte; Celia Vidal, y deportado por las autoridades de inmigración americana, el portugués Manuel Da Concha.

LOS DE TRANSITO.— Entre los pasajeros en tránsito de este barco, anotamos: la economista mercantil E. Poruski; el oficial de la armada americana William Lunford y señora; el repórter Ettol Martín; las artistas Ada Ransdell y Nancy Costello; Stelle Durrell; Elsie Larrue; Loa Larrue, la bailarina René Costa, el actor inglés Anesley, y gran número de profesores americanos que disfrutan de las vacaciones de verano.

Arribó anoche un guardacostas de la armada de E.U.

El «Némesis», durante dos semanas, estuvo buscando a la lancha inglesa **Munoca**

Después de un extenso recorrido, por todos aquellos lugares donde las corrientes pudieran haber llevado a la deriva a la desaparecida lancha inglesa «Munoca», llegó anoche a la Habana, el guarda costa americano «Nemesis», cuyo comandante recibió órdenes del Jefe de su apostadero, de agotar todos los recursos para hallar a la embarcación de referencia.

Como se recordará la «Munoca», era una embarcación motora, de la matrícula de Georgetown, Is la de Gran Caimán, que salió de dicho puerto la tarde del cuatro del corriente mes, rumbo a Tampa, llevando a su bordo un total de 22 personas, nueve de los cuales eran tripulantes y los restantes pasajeros entre ellos más de la mitad norteamericanos avecindados en Tampa y sus cercanías.

Dicha embarcación seguramente para rendir un viaje de bastante consideración, además del repleto de sus tanques de combustible, debió de haber tomado una sobre carga de dicho combustible que llevaría conjuntamente con unos tambores vacíos que también se sabe que tomó como carga.

La creencia es que a bordo de la 'Munoca', ocurrió una explosión e incendio del combustible, no dando tiempo a nada, y pereciendo todos los que había a bordo.

Se ha reportado que en las costas floridanas se han encontrado restos de una embarcación náufraga y además una tambora vacía que bien pudiera ser de las que llevaba la «Munoca».

El «Nemesis» es un guardacostas de 377 toneladas de desplazamiento que manda el comandante Lee H. Baker S. T. C. D. R., y tiene una tripulación de 42 hombres.

Ahora procede de Cienfuegos y su recorrido ha sido muy extenso por toda la costa sur de Cuba, hasta la mencionada ciudad villaclareña.

Ahora y después de darle una compensación de descanso en la Habana a sus tripulantes, regresará el «Nemesis» a su base.

LOCALIZADO UN AUTO QUE FUE ROBADO

Pedro Pascual Manresa, vecino de Consulado 105, denunció ante el sargento Bobillo, de guardia en la Sección de Investigaciones, que de la esquina de Animas y Zulueta, le habían hurtado el auto de su propiedad 45114, que apreció en la suma de 300 pesos.

Circulado el vehículo, momentos después era localizado en la esquina de Prado y Malecón, por el sargento Gavilla y el cabo Barrios, procediendo al arresto del individuo que lo conducía nombrado Tomás Paz Moreno, vecino de San Antonio número 2, en Casa Blanca, quien declaró que lo había tomado por un momento para conducir a unos turistas hasta el muelle.

Muerto el jefe de una partida que atacó al Ejército

Un soldado resultó herido de un balazo al enfrentarse la tropa con los malhechores

SANTIAGO DE CUBA, julio 28. DIARIO. Habana.—Agustín Mongo Valera, soldado del Ejército, resultó gravemente herido de bala, en los momentos de batir una partida de bandoleros en el término de Victoria de las Tunas. En el encuentro sostenido con los bandidos, resultó muerto el cabecilla de éstos, Gabriel Suñet Torres.

EL SEPELIO DEL DR. LAGUEYRE

Mañana se verificará el entierro del doctor Juan Legueyre, que resultó herido de bala hace días, por el Ejército, en la carretera de El Cobre. El tor Lagueyre, trabajaba como químico en la Aduana de esta ciudad, y cuando se dirigía a su finca en El Cobre, fué herido equivocadamente por los soldados que perseguían al joven Manuel de Jesús Limia, que condenado por Urgencia como terrorista fugóse del Hospital Civil.

PROTESTA DE LOS VETERANOS

Los veteranos de Oriente, han protestado contra una comparsa que recorría las calles de esta ciudad, cuando se celebraban los carnavales, ostentando un pendón de Antonio Maceo.—García, corresponsal.

SANIDAD PRESTA AYUDA A LOS SORDO MUDOS ORDENANDO EL PAGO DE LOS MESES ATRASADOS

Por orden superior se ha dispuesto que por los Jefes de Sanidad Locales, se investigue si las panaderías de sus respectivos Términos elaboran o no el ilegal «pan dormido»

Horas después de haber publicado el DIARIO DE LA MARINA en su edición anterior las informaciones referentes a la necesidad de prestar protección por parte de la Secretaría de Sanidad y Beneficencia a los cuarenta sordomudos que se encuentran en el Asilo Nacional del cual es Patrono Gubernativo el doctor Fernando de Plazaola y el escrito del señor Dámaso López Vega, residente en Limonar, pidiendo auxilio para salvar a su esposa y los tres hijos que ésta tuvo en un mismo parto el día 6 del actual, el doctor Manuel Mencía, Secretario de Sanidad, llamó a su Despacho al doctor Laureano López Garrido, Pagador Auxiliar de la Dirección de Beneficencia y Pagador del Fondo de Maternidad, ordenándole que con cargo a dicho fondo atendiera los auxilios pedidos.

Inmediatamente le fué cursado un telegrama al Director del Instituto de Homicultura de Matanzas, donde se encuentra recluída la señora Julia Tápanes Rodríguez, solicitando informes detallados y urgentes sobre el estado de ella y los niños para brindarle la protección que solicita el esposo y padre, señor Dámaso López Vega, a quien también se le comunicó había sido atendida su solicitud.

Igualmente el doctor López Garrido dió las órdenes oportunas para con cargo al Fondo de Maternidad, abonar varias mensualidades que se le adeudan al Asilo Nacional de Sordo-Mudos, remediando así, en parte, la difícil situación precaria por que atraviesa.

MEDIDAS DE SANEAMIENTO.—Con el propósito de que sea más eficaz el trabajo de saneamiento que las cuadrillas de obreros de la Jefatura Local de Sanidad de La Habana están llevando a cabo en los terrenos situados detrás del Matadero de Luyanó para que desagüen en el mar los grandes embalses de agua que se han formado en esa zona marítima, se ha dispuesto notificarle a los propietarios de solares yermos de la capital y sus barrios que procedan a chapearlos y limpiarlos, multando al que no cumpla la orden.

El Jefe de Desinfección, doctor Gálvez, ha propuesto al Secretario de Sanidad que por la de Obras Públicas se implante un sistema especial de tragantes para las aguas pluviales en las calles y avenidas, que actúan en forma de trampa y evitan la procreación y salida de mosquito, ya que funcionan mediante la presión de 600 centímetros cúbicos de agua y cierran automáticamente.

Igualmente se obligará al mantenimiento de la tela metálica sanitaria en los tubos de reventilación de los servicios sanitarios y la prohibición de depósito de agua en los búcaros.

LAS EPIDEMIAS.—Nos informó ayer el Jefe del Negociado de Demografía había en la República, ayer, 9.265 atacados de paludismo, 400 de fiebre tifoidea y 8 de poliomielitis anterior aguda.

De la segunda de dichas enfermedades se notó ayer un aumento bastante considerable.

INVESTIGACION.—Por orden superior se ha dispuesto que por los jefes locales de sanidad se investigue si las panaderías de sus respectivos Términos cumplan la disposición vigente de no elaborar el an denominado dormido.

TOMA DE POSESION.—A las diez de la maana de hoy tomará osesión del cargo de Director de Beneficencia, el doctor Félix García Rodríguez, designado recientemente or Decreto Presidencial, a propuesta del Secretario de Sanidad.

El doctor García Rodríguez no había tomado antes por encontrarse ausente de la capital, conforme publicamos en nuestra atenrior edición.

DELITOS COMPRENDIDOS EN LA LEY DE AMNISTIA

El proyecto de ley de amnistía que ha votado el Senado presenta la particularidad de que se refiere más bien a las personas que a los delitos.

Amnistía los siguientes delitos del Código Penal: delitos contra la Constitución, delitos cometidos con ocasión de ejercicio de los derechos individuales garantizados por la Constitución, tanto por particulares como por funcionarios públicos; delitos contra el orden público, tales como rebelión, sedición, atentados contra la autoridad y sus agentes, resistencia y desobediencia, desacato, insulto, injuria y amenazas a la autoridad, a sus agentes, funcionarios públicos, y desórdenes en general; infidelidad en la custodia de presos, desobediencia y denegación de auxilio, anticipación, prolongación y abandono de funciones públicas, usurpación de atribuciones y nombramientos ilegales; y todos los delitos contra el honor, exceptuando los de injuria y calumnia a particulares, perseguidos en virtud de querellas de éstos.

Y concede amnistía a las siguientes personas, condenadas a virtud de leyes especiales o decretos-leyes:

Las personas que se hayan negado a aceptar la jurisdicción de la Secretaría del Trabajo en los conflictos entre el capital y el trabajo.

Los reos de los delitos contra la estabilidad de la República por haber realizado o intentado realizar los siguientes hechos:

Reemplazar la actual forma republicana de Gobierno Constitucional por otro sistema o régimen distinto, incitar en cualquier forma a los cuerpos armados de la República o de seguridad, fomentar la indisciplina o el antagonismo entre los cuerpos armados o entre estos y los organismos gubernamentales, realizar actos de espionaje o de violencia por motivos sociales, raciales o políticos, faltar a cualquiera de las leyes que regulan la huelga y la libre organización y funcionamiento de las asociaciones obreras y patronales, realizar propaganda política o social en cualquier parte de asociaciones para la incitación a actos penados por el decreto ley que comprende todos estos puntos, usar cualquier clase de insignias de dichas organizaciones, realizar propaganda sediciosa y tener armamentos y pertrechos de guerra.

Los funcionarios y empleados públicos que hayan constituído organizaciones de tipo sindical o clasista, o renunciado colectivamente.

Las personas que tuvieren, fabricaren o vendieren sustancias o aparatos explosivos, las que amenazaren con causar mal, las que indujesen a la perpetración de dichos delitos, las que hiciesen la apología de los delitos o de los delincuentes, los que provocaren desórdenes públicos, exceptuando los que injuriaren o calumniaren a los Poderes Públicos, funcionarios del Estado o diplomáticos y consulares acreditados en Cuba, las que realizaren actos de sabotage, los que irrumpieren en las oficinas públicas, los que intimidaren a las autoridades, las que se negaren a cumplir resoluciones que afecten a clases determinadas, los que dispararen al aire armas de fuego, los que agredieren a la autoridad o sus agentes o a los funcionarios y empleados públicos, siempre que los actos tengan su origen en la propaganda o mantenimiento de algún estado de huelga, agitación o desorden público, los que mantengan o dirijan cualquier estado de huelga en las distintas dependencias u oficinas del Estado, provincia o municipio, y los que realizaren actos de sabotage, los que tengan, fabriquen, faciliten o vendan cuños o sellos de las Fuerzas Armadas y los que los utilizaren, sin autorización.

Se establece que no será aplicable la amnistía en los casos en que los responsables, en cualquier grado, hubieren obtenido un lucro o provecho económico como consecuencia del delito, falta o infracción, amnistiados.

También se rebajan a la pena inmediata inferior, en su grado mínimo, las que hayan sido impuestas a las personas que atentaren contra las personas o causaren daño a las cosas, empleando para ello sustancias o aparatos explosivos, las que colocaren sustancias o aparatos explosivos en cualquier lugar público o de propiedad particular para causar daño a las personas o las cosas, los que la emplearen para producir alarma, las que realizaren actos de sabotage que tiendan a lograr que la población carezca de agua, alimento o alumbrado, las que incendiaran ingenios o cañaverales.

Quedan excluídos de la ley todos los delitots que figuren en la Ley Penal Militar, y se especifica que la gracia abarca hasta el día 20 de mayo de 1936.

En el último artículo del proyecto aprobado por el Senado se aclara que los que estén acusados de delitos, con exclusión de los de sangre, cuya competencia le esté o le hubiera estado atribuída a los Tribunales de Urgencia, Sanciones y a los de Jurisdicción militar, no amnistiados por la ley, hayan sido procesados o no, tendrán el derecho de solicitar y obtener el beneficio de la libertad provisional bajo fianza, cualquiera que fuere la gravedad del delito.

ACUSADOS DE ATENTADO

El vigilante 2550, acusó de un delito de atentado a Manuel López Muro, vecino de Los Pinos y a Antonio Rivera Rodríguez, que reside en Naranjito, por haberlo agredido cuando procedió a su arresto en la barriada de Luyanó, ocasionándole lesiones de carácter leve.

REBELDES CAMINO DE LA PRISION DE MADRID

Un grupo de oficiales rebeldes capturados, a su paso por las calles de Madrid, en dirección a la prisión, escoltados por fuerzas armadas de fusiles automáticos. (Telefoto C. P.)

A consecuencia de la turbonada que barrió a Trenton, N. J., dos personas encontraron la muerte al caerles encima el mastil de una tienda de campaña donde se cobijaban los atletas que iban a tomar parte en unas competencias atléticas. El grabado muestra cómo quedó la carpa después del desastre.

M.E.C.D. 2016

RECIBIRAN HOY SUS DIPLOMAS LOS PRIMEROS CADETES GRADUADOS DESPUES DEL 4 DE SEPTIEMBRE

ESTA REDACTADO EL DECRETO LLAMANDO A EXAMEN A LOS INSPECTORES DE RENTAS

TODOS ELLOS DEBERAN PROBAR SU CAPACIDAD PARA CONTINUAR DESEMPEÑANDO DICHOS CARGOS

Se pueden presentarse a examen las personas que habían solicitado plazas de inspectores. El tribunal estará formado por catedráticos y empleados de la Secretaría de Hacienda

En distintas ocasiones nos hemos venido ocupando en estas mismas columnas del propósito expuesto a la prensa en declaraciones a la prensa por el Secretario de Hacienda, doctor Germán Wolter del Río, de introducir algunas reformas en cuanto a la admisión de empleados en puestos de alguna responsabilidad o técnicos del Departamento.

Y en esas sus declaraciones ha mantenido siempre el criterio de que para ejercer un cargo de Inspector de Rentas, Timbre, Alcoholes, de utilidades y otros, precisa estar capacitado para desempeñarlo, lo que podrá demostrarlo por medio de examen.

A ese efecto comisionó al Subsecretario de Hacienda, doctor Luis Vidal, para que redactara un proyecto de Decreto, sometiendo a dichos empleados a un examen, dictando las reglas pertinentes al fin que se propone el Secretario de Hacienda.

Cumplida esa misión, el doctor Vidal elevó ayer a la consideración del doctor Wolter del Río, el correspondiente proyecto de decreto, en el que, entre otras cosas dispone la convocatoria para presentar solicitudes, tanto los actuales Inspectores, como los aspirantes. Dentro de ese término improrrogable de 30 días, se recibirán todas por su correspondiente orden de presentación.

Pasado ese término y dentro de otro plazo que se señalarán los miembros que integren el Tribunal, se presentarán a examen, cuyo programa, con antelación a la fecha de los mismos le será entregado a cada aspirante.

El Tribunal lo compondrán funcionarios de la Secretaría de Hacienda y Catedráticos de la Escuela de Comercio; este Tribunal lo integrarán cinco personas.

Los Inspectores en funciones, que se hubieren examinado en época anterior y como tales se encuentren todavía en funciones de su cargo, no tendrán necesidad de presentarse de nuevo, pues aquellos le son suficiente para demostrar su capacidad.

Tampoco será necesario al Inspector en funciones, que ostente un título académico, de alguna escuela de Comercio o colegio de reconocida capacidad para otorgarlos.

Estos exámenes no estarán en pugna con la Ley del Servicio Civil, por cuanto, ni habilita para desempenar el cargo como inamovibles, ni tampoco se les clasifica en las disposiciones contenidas por dicha Ley. Solamente, lo que desea el Secretario de Hacienda, es que al nombrar a una persona para el cargo de Inspector de Rentas, éste demuestre su conocimiento en la materia, a entera satisfacción del Departamento.

También por el referido decreto, quedan autorizados los Directores para proceder a examen, en aquellos empleados que a su juicio, requieran un conocimiento perfecto para desempeñar la plaza que desempeñan.

Los aspirantes a obtener un puesto de Inspector de Rentas o de Alcoholes, deberán solicitar, en su oportunidad, la planilla correspondiente solicitando examen.

El Senado y las relaciones mercantiles con Norteamérica

Los tratados internacionales, no sólo exigen el cumplimiento de cláusulas convenidas y precisadas, sino crean un conjunto de obligaciones mutuas que se derivan de esos acuerdos. Obligaciones muchas veces de orden moral, pero que en realidad no pueden eximirse.

Tal sucede con el Tratado de Reciprocidad entre Cuba y Norteamérica. Es este un pacto que hay que considerar desde cierta altura, pues no responde solamente a necesidades del momento. Es esencial quizá para nuestra vida nacional, y si en una época de exagerada tendencia proteccionista en la República vecina, se rompieron esos lazos mercantiles, pronto se ha llegado a la conclusión de que son imprescindibles para ambos países.

Con mayor motivo, por tanto, dicho Convenio abarca un campo más extenso del que precisan sus límites escritos. Un ambiente de cordialidad, de mutua ayuda, dándole un carácter de vigorosa cooperación de más vuelos que un sencillo acuerdo arancelario.

Todas estas consideraciones han pesado sin duda en el Senado de nuestra República al discutir y resolver una cuestión de conveniencia para una de nuestras industrias, la de los destiladores y licoreros. Estos son merecedores del apoyo oficial, pero ello no puede hacer que se olviden obligaciones a que hemos aludido, a la máxima armonía de intereses que hacen más trascendente el Tratado de Reciprocidad.

Nos referimos a un proyecto de Ley aprobado por la Cámara de Representantes declarando libre por completo la exportación de licores. El senador señor José Manuel Casanova, entendiendo que para llegar a una solución meditada sobre el asunto y acorde con los intereses generales del país, era preciso conocer determinados antecedentes de carácter internacional, pidió y obtuvo un cambio de impresiones previos en sesión secreta.

De ahí que, según las noticias de la Prensa, se ha desistido de seguir adelante en ese empeño. El señor Casanova procedió en su iniciativa dentro de un espíritu de alta conveniencia, y de acuerdo con lo que es fundamental en la «Unión Social-Económica de Cuba», es decir, el cuidado en cuanto pueda debilitar los tratos mercantiles con los Estados Unidos. Para que sean permanentes, como es ya una aspiración general y definida entre nosotros, no cabe admitir nada que pueda afectarlas. En este caso cualquier interés, por respetable que sea, debe ceder ante los grandes intereses nacionales.

Quedarán obligadas las empresas e industrias a concertar Códigos del Trabajo y salarios para sus obreros

Se establecerá la semana de 53 horas de labor y cinco días de trabajo. La Cámara incluirá en su programa mínimo un importante proyecto de amplias reformas de orden social

Pese a los augurios la Cámara no celebró sesión ayer. A medida que avanzaba la tarde velaba claramente que no habría «quorum».

En verdad los congresistas no tenían interés en la asamblea por no existir, según ellos ningún asunto de extraordinaria importancia que tratar. Ni la derogación del decreto-ley 750 sobre inscripción de contratos de arrendamientos, ni la reforma de la moratoria hipotecaria, ni la del retiro marítimo tenían a sus ojos suficientes atractivos para mantenerlos cosidos a sus pupitres durante toda una tarde.

Por lo demás la atención de los representantes no estaba en el salón de sesiones sino en los Comités Parlamentarios, los que, según acuerdo tomado el lunes debían reunirse para confeccionar un programa mínimo de leyes que será discutido y aprobado por la Cámara en los finales de la actual legislatura.

Pero ni estos mismo les retuvo en el ala derecha del Capitolio, por cuanto que, apenas levantada la sesión por falta de «quorum», pasaron casi todos al Senado donde se estaba discutiendo la ley de amnistía social y política.

Hoy miércoles es el último día de la semana señalado por el Reglamento para reunirse la Cámara en sesión ordinaria.

Es muy posible que los representantes concurran al hemiciclo para discutir la citada ley de amnistía aprobada por el Senado ayer.

Pero en el caso de que dicho proyecto de perdón y olvido no sea objeto hoy de la consideración de los congresistas y se aplace su debate para mañana u otro día, tampoco parece probable una sesión para otras cuestiones, ya que todas las preferencias se hallan a favor de la junta de los Comités Parlamentarios para tratar el ya aludido asunto del programa mínimo.

A propósito de este podemos asegurar que uno de los temas que le serán incluidos es una ley de positivo carácter social.

El proyecto está llamado a despertar interés por la novedad que implica, dentro de la legislación social, para nuestro país.

Consta de un amplio preámbulo explicativo y contiene un número bastante breve de artículos.

Se establece en aquel que las compañías empresas, industrias, fábricas, comercios, etc, etc, tendrán la obligación de llegar a convenios con sus obreros ya manuales, ya intelectuales, sobre condiciones de trabajo y jornal mínimo.

Estos convenios serán elevados a la condición de Códigos con toda la fuerza legal y consistencia de esa clase de documentos.

Se concede un plazo de seis meses desde la vigencia de la ley a fin de que se verifiquen los convenios.

El Ejecutivo Nacional designará un delegado que tendrá a su cargo como interventor del Estado, velar por el exacto cumplimiento de los Códigos respectivos.

La ley además establece la creación de un impuesto del uno al cinco por ciento sobre las utilidades de las compañías, empresas, industrias etc cuya recaudación será repartida a fin de año entre los empleados manuales e intelectuales; la distribución se hará a prorrata en relación con los sueldos que se devenguen.

Desea con ello el autor interesar a los empleados en las empresas a que sirven.

Finalmente el proyecto determina que las semanas serán de 53 horas y 5 días.

Según informes este proyecto será discutido el lunes.

Dr. Martí, nombrado Director de Mazorra

Dr. Manuel Martí del Moral, distinguido médico pinareño, uno de los fundadores de Acción Republicana, primer suplente en la Cámara de Representantes por A. R. en Pinar del Río, miembro del Comité Ejecutivo Nacional de A. R., gran amigo del Honorable señor Presidente de la República, a quien éste nombró Director del Hospital Nacional de Dementes.

Al frente de tan importante Hospital, la labor del doctor Martí no dudamos será fructífera pues es un joven y valioso profesional, discípulo predilecto de aquel notable neurólogo que fuera el doctor Pérez Vento.

Desea saber un subarrendador de 153 casas de Sarrá si una licencia le basta para todas

El señor Federico Mejer se ha dirigido al Alcalde Municipal comunicándole que se encuentra legalmente inscripto como sub-arrendador de fincas urbanas, para lo cual posee la licencia municipal necesaria; pero desea que se aclare debidamente su situación, porque necesita amparar con esa única licencia 153 casas, propiedad del señor Sarrá, a quien las tiene arrendadas.

Cúrsanse órdenes para pagar el día 30 a los empleados

Hasta el día 27 de Julio ascendía la recaudación a 4.497,967 pesos 63 cts.

El director general de Contabilidad, señor José Luis Beruff Mendieta, informó ayer a los periodistas encargados de la información de la Secretaría de Hacienda, que el pago a los empleados públicos, correspondiente al actual mes de julio, quedará abierto el día 30.

Las órdenes de adelanto para personal de todas las secretarías de Despachos ya han sido cursadas y están en poder de los pagadores respectivos.

RECURSOS CON LUGAR

La Dirección General de Aduanas ha comunicado al secretario de Hacienda, que han sido declarados con lugar los recursos presentados por las entidades comerciales siguientes: Cuervo y Cañal, Almirall y Suárez, Suárez Berros y Compañía, Caso Acebal y Compañía, Emilio Leyva Menéndez y Alberto Sala.

LAS RECAUDACIONES

Según datos facilitados por la Dirección General de Contabilidad, las recaudaciones por todos conceptos el día 27 de julio ascendieron a 170 mil 179 pesos 56 centavos. Hasta esa fecha han sido ingresados en la Tesorería General, por recaudaciones del presente ejercicio económico: 4 millones 497.967 pesos 63 centavos

DISTRIBUIDO EL FONDO DE DIETAS DE HACIENDA

El secretario de Hacienda ha dispuesto en el día de ayer, que la suma de 100 mil pesos que aparece en el vigente presupuesto, como consignación de dietas para empleados, en todo el ejercicio económico, queden distribuídos en la forma siguiente: A la Dirección General de Rentas e Impuestos, 67,000 pesos; Dirección General del Fondo Especial de Obras Públicas 21.500 pesos; Dirección del Servicio Central, 6.000 pesos; Dirección General de Aduanas, 2.000 pesos, y Sección de Apremios, 3.500 pesos.

Protestas contra la exclusión de la leche de vaca

Varias entidades exponen su inconformidad con esa medida dañosa a los vaqueros

Se han dirigido al señor Presidente de la República, en sendas cartas certificadas, el doctor Félix Martínez Goberna, en nombre de los vaqueros de Limonar; el señor Justo Fernández, de Ceiba Mocha, en nombre de los vaqueros de dicha localidad; el doctor Ramón Manguart, en nombre de la Federación Provincial de Vaqueros y Ganaderos de la Provincia de Matanzas; el señor Benjamín González, en nombre de los vaqueros de San Antonio de las Vegas y Batabanó; el señor Eugenio Núñez, en nombre de la Asociación de Vaqueros de San Felipe y de la Compañía «La Vencedora del Cerro, S. A.»

En estas cartas expresan al Jefe del Estado las personas y entidades que acabamos de mencionar, su protesta por haber sido totalmente excluída la leche fresca de vaca del desayuno escolar, en virtud de la recomendación expresa que hiciera el doctor Agostini, Jefe Local de Sanidad de La Habana, aconsejando que se utilizara la leche condensada.

Expresan al Presidente las firmas protestantes, que este acuerdo no sólo perjudica de un modo directo a los vaqueros cubanos, sino que priva a los niños de tomar un alimento sano, puro y nutritivo, y piden, por lo tanto, al Presidente de la República, que se disponga a prestar la debida atención a sus justas quejas.

PRINCIPIO DE INCENDIO ANOCHE EN LA NAVE DE MATADERO NUM. 4

El capitán Figueroa, al mando de la Séptima Estación, se personó anoche en la nave Matadero número 4, con motivo de haber ocurrido en la misma un principio de incendio a causa de un cortocircuito, sin que tuviera necesidad de funcionar el material de incendio que acudió con toda premura.

Máximo Cumarabay, sereno de la citada nave, declaró que ésta es propiedad de José Manuel Domínguez, vecino del hotel «Cuba Moderna», ignorando el valor de los daños ocasionados.

Con lo actuado se le dió cuenta al Juez de Guardia.

ITALIA SE PROPONE LA INDUSTRIALIZACION DEL VIRREINATO DE ETIOPIA

El Gobierno italiano, a fin de consolidar su Imperio en el Africa, estudia los planes para la colonización industrial de Etiopía, obra en la que colaboran distintos organismos del Ministerio de las Colonias

La finalidad esencial de la política industrial en el Africa es la de aumentar la potencia económica de la Metrópoli, e iniciar el intercambio comercial progresivo con el extranjero.

Además creará un Inspectorado Técnico, para la disciplina del trabajo y confección de estadísticas, un centro geológico y por último, la construcción de un laboratorio químico y un cuerpo minero colonial.

El Ministerio de las Colonias ha creado un Comité con el fin de examinar los proyectos relativos a la colonización industrial, aceptando toda iniciativa útil en este sentido.

EL GUARDACOSTA «CAYUGA» EN SAN SEBASTIAN

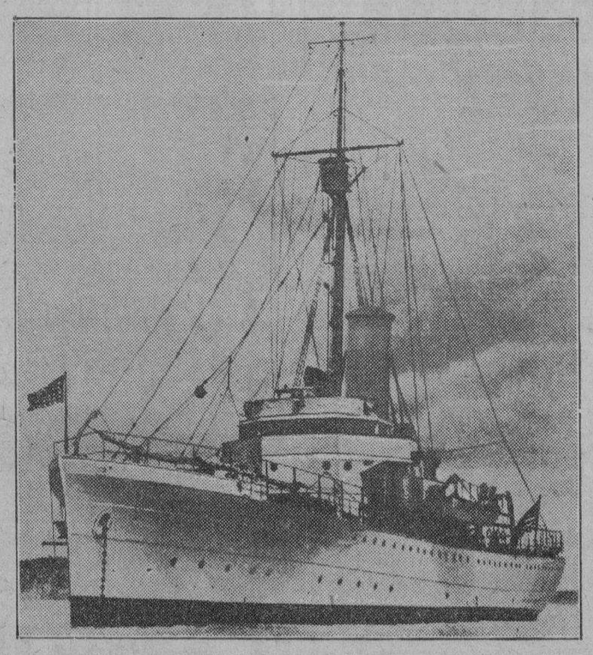

El guardacostas americano «Cayuga», que se encuentra en la bahía de San Sebastián a la disposición del Embajador, Claude G. Bowers, de los Estados Unidos. La tripulación del «Cayuga» se compone de 110 hombres, con inclusión de 60 cadetes que se graduaron recientemente en la Academia de guardacostas de New London, Connecticut

VICENTE PADULA, COMPANERO DE CARLOS GARDEL, HABLA A UN CRONISTA DEL "DIARIO"

«Cuba está perdiendo tiempo al no fomentar la industria cinematográfica nacional», declara el que fué amigo del cantor argentino. Algunos recuerdos del Rey del Tango

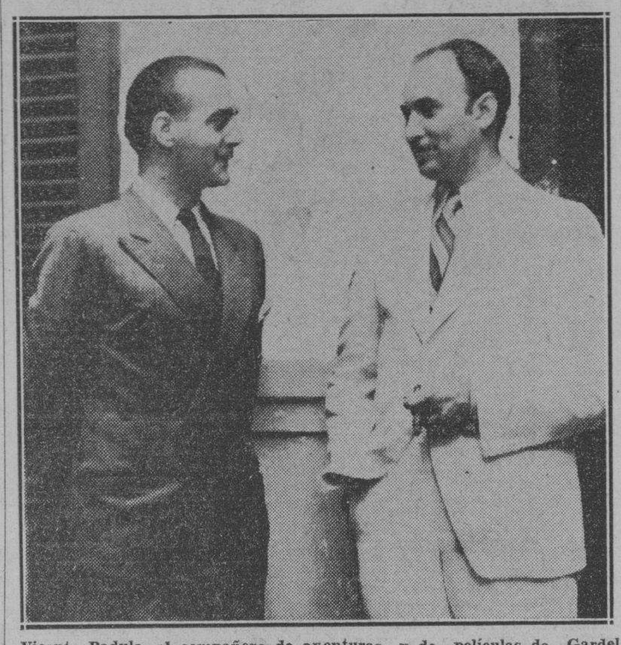

Vicente Padula, el compañero de aventuras y de películas de Gardel, charla con nuestro compañero Bedriñana.

Fué José A. Morales Hidalgo, el simpático periodista argentino que es nuestro huésped, quien nos dijo con su acento meloso y lleno de efluvios del Plata:

—¿No **sabés, ché...?** Está Padula en la Habana, Vicente Padula, aquel mozo arrogante que tanto se destacó en las películas del inolvidable Gardel. **¡Vos tenés** que recordarle...!

—¡Vaya si lo recordamos! Padula era inseparable del «zorzal» criollo. Encarnó un oficial de Marina, un jugador «chic», un **atorrante...** Padula. ¡Claro, sí, Padula!—objetamos ya con firme convicción.

—¡Pues vamos a verlo!

—Pues vamos, **ché!** (¡Oh, este **ché** pegajoso y cordial que se apodera de nosotros en vez de nuestro **chico** característico!)

San Rafael arriba, paseábamos ya en unión del joven y famoso actor argentino. Las muchachas—¡oh, las muchachas y el cine: qué buenas reporters serían!—miraban a Padula, lo reconocían y comentaban:

—¡Ese es Padula!

—¡Sí, el de «Luces de Buenos Aires», con Gardel! ¡El de «Melodía de Arrabal»!

Nosotros, ajenos a todo aparentemente, charlábamos. Padula es un mozo sencillo, sin **poses**, hombre que no abandona la naturalidad un solo instante. No vive **en artista.** Ama el arte y para él vive. Pero el hombre —ya no el actor—vive su vida común.

—¿Un cigarro?

—Bien.

—Yo—nos va diciendo—estaba llamado a ser oficial de la Marina de mi país. Esos eran, por lo menos, los deseos de mis **viejos, ché...** Pero la vocación podía más en mí. Trataba de ir a los Estados Unidos. No lo logré de primera intención. Me hallé un buen día en Barcelona, camino de Italia. Pero... Pero me vi convertido, de la noche a la mañana, en actor de comedia. Fuí actor de una compañía argentina... en que el único argentino era yo; los demás, españoles. Luego, a Madrid, y más tarde, provincias. Me enfermé un buen día, y buscando el calor hogareño, regresé a Buenos Aires. Andando el tiempo, ya usted lo sabe: Hollywood, Barcelona, París, Berlín... En los últimos años, tomé parte en numerosas películas: En «El cuerpo del delito», en «Amor audaz», «La fuerza del querer», «Gente alegre», «El Presidio», «Del mismo barro», «Monsieur Le Fox»... Y después, la época dorada... y llorada: días de Joinville, New York y Hollywood, **filmando** «Luces de Buenos Aires», «Melodías de Arrabal», «Cuesta Abajo», «El Tango en Broadway»...

Por el rostro de Padula, cruza una sombra. ¿El recuerdo, acaso, de aquel ídolo que se llamó Carlitos Gardel, amigo inseparable, víctima de la tragedia?

La charla de Padula es la de un gran «causseur». No en vano se ha dicho de él que recuerda a García Sanchiz. Es ameno, salta de uno a otro tema con rara facilidad, se encarama en la anécdota fina y os hace pasar un rato delicioso...

Los viajes y el estudio han hecho de este mozo argentino un hombre mundano. Domina a la perfección cinco idiomas. Pero es simpático y... sencillo, con esa sencillez encantadora del que se olvida que ha ganado muchos elogios y ha merecido delicadas atenciones

—¿Recuerdos del cine, Padula?

—¡Oh, tantos! A Valentino lo conocí en New York, en una noche del Mac Alpin. Le enseñé a bailar un tango para la película que iba a filmar en breve, «El diablo santificado». Valentino era un gran bailarín, pero de salón, y necesitaba conocer a fondo el tango arrabalero, con todo su tipicismo, sabor y color. Simpatizamos mucho. Me animó a que de New York fuera a Hollywood.. y así lo hice. Mis primeros impulsos a él se los debo.

Una pausa. Y después:

—Otro recuerdo grato es el de Bárbara La Mar, con la que trabajé en «El corazón de la sirena». Bárbara era... bárbaramente bella, con un cuerpo de Venus...

De pronto, Padula cambia el disco y nos interroga rápidamente:

—¿Y qué me cuenta del cine cubano, **ché?**

—¡Nada!

—¿Nada? He oído hablar siempre de esta luz, de este ambiente. Esto es **macanudo.** Están ustedes perdiendo el tiempo. El nacionalismo en el cine es un hecho. En Alemania se subvenciona a las compañías; en Italia, igual; en la Argentina y México, la producción nacional ha sido un éxito; de España, no hablemos, ustedes lo saben... Hace falta que ustedes hagan cine, que es una industria noble que aquí tendría pronto raíces profundas, **ché...** Se comienza con temor, pero pronto la realidad muestra el camino... No sean pesimistas, **ché...**

Y Padula nos habló largo y tendido de las posibilidades cinemáticas de Cuba, la «linda flor del Golfo», de la que se muestra entusiasmado.

Y, tras haber estado oyéndolo una hora, encantados, se encara con nosotros y nos dice con su buen humor envidiable y su gesto elegante:

—Os habré cansado, amigo... Pero, imagínese: una vez, en una presentación escénica que hice en Buenos Aires, me disponía a hablar de Hollywood un cuarto de hora ¡y estuve dándole a la sin hueso una hora y cuarenta y cinco minutos!

Y Padula se ríe. Después, observa un grupo de bellas chiquillas que inundan la rúa con sus risas y comentarios, y exclama:

—¡Cuba: cosa linda **no má, che...!**

—¡Gracias, Padula!

F. C. B.

Visitará hoy una comisión de ediles a la Cía. Eléctrica

Gestionará la rebaja del kilowat cumpliendo así un acuerdo del Consistorio

La Comisión designada por la Cámara Municipal, bajo la presidencia del doctor Santiago F. Veiga, para que gestione y obtenga de la Compañía Cubana de Electricidad que rebaje el precio del fluído eléctrico a 4 centavos el kilowat tomó el acuerdo de hacer su primera visita a las oficinas de la empresa, mañana, jueves, en horas de la mañana.

Los comisionados esperan tener un éxito franco en su gestión, logrando que la Compañía fije el precio de 4 centavos el kilowat en toda la provincia habanera.

LIMITADO EL VOLUMEN DE LOS NEGOCIOS EN LA BOLSA DE PARIS

PARIS, julio 28. (The N. Y. Herald Tribune Service).—La flojedad y la tendencia bajista prevalecieron hoy nuevamente, siendo más notable esa flojedad en las acciones de la banca, de productos químicos y en algunas eléctricas y metalúrgicas. El volumen de los negocios continúa siendo limitado. Pesa aún la intranquilidad sobre el mercado, no sólo debido a consideraciones internas, sino externas.

Escuelas Rurales inauguradas ayer en Stgo. de Cuba

Festejos en honor de S. M. la Reina del Carnaval que fué elegida en esa ciudad

SANTIAGO DE CUBA, julio 28.—DIARIO.—Habana.—En el Club de Alistados del Cuartel Moncada inauguróse el Cursillo de Maestros Militares del Instituto Cívico, asistiendo al mismo más de noventa maestros. El acto fué presidido por el doctor Miguel Angel Cano, Inspector Provincial de Escuelas, Director del Cursillo, con la asistencia del teniente coronel Rodríguez; del Gobernador Provincial, doctor Pérez André; del Alcalde Municipal, doctor Castellví, oficiales del Regimiento Maceo y demás invitados. El capitán ayudante Ramón Gutiérrez, pronunció un brillante discurso, e hizo el resumen el Gobernador, analizando la labor que realiza el Ejército en beneficio de la Patria, en todos sentidos, restableciendo el orden y manteniendo el principio de autoridad y llevando ahora el pan de la enseñanza al campesinado, combatiendo el analfabetismo, por medio del Instituto Cívico. Comparó al coronel Batista con don Tomás Estrada Palma, que solicitaba para su Gobierno soldados y maestros. Fué ovacionado.

AGASAJOS A LA REINA DEL CARNAVAL.—Después de las brillantes fiestas celebradas en esta ciudad, la Reina del Carnaval y sus damas, fueron agasajadas en el Distrito Naval de Punta Blanca, por el comandante Rafael de la Paz y demás oficiales, ofreciéndoles un lunch de honor, al que asistieron las autoridades civiles y militares, siendo invitados los miembros de la Asociación de Repórters. Continuarán las fiestas el próximo domingo, celebrándose en esta ciudad el «Día del Jabón Candado», repartiendo premios en metálico para las mejores comparsas y máscaras a pie. El Alcalde Municipal dictó un decreto prorrogando las fiestas. GARCIA, Corresponsal.

LO DE LA MONEDA

El informe rendido por el Tesorero General de la República respecto a la moneda cubana que hay en circulación, confirma cuanto hemos venido exponiendo sobre la especulación que se está efectuando con la plata.

En junio 30 los Bancos debían tener en caja treinta millones de pesos por depósitos hechos en moneda nacional y, según el informe del Tesorero General de la República, sólo tenía trece millones. ¿Qué han hecho con los diez y siete millones de pesos en plata que faltan en sus cajas? Si resultan invertidos en préstamos, fácil es comprobarlo. Pero si los préstamos no llegan a esa cantidad, entonces hay que creer que una buena parte se ha dedicado a recoger de la circulación el billete americano, para producir la escasez de éste y aparentar el exceso en la divisa cubana.

Y en este caso, no quedará más remedio que reconocer el agio con nuestra moneda, en evidente perjuicio de la misma y de los intereses generales del país.

De ahí la atención que el público viene prestando a este asunto. De ahí, también, nuestra insistencia en que la verdadera situación se diafanice. Y de ahí, por último, lo inexplicable de la actitud pasiva de las autoridades frente a un problema de esta trascendencia.

Establecerán más de seis Institutos provinciales, pero no se llegará a crear 25 como se planeó al principio

Terminado el estudio del problema universitario, por la Comisión Bicameral. Se suprimirá el servicio de entrega de Bultos Postales a domicilio, según se había anunciado

El secretario de Educación doctor Luciano Martínez, estuvo ayer en Palacio departió con los reporters sobre el problema docente cuya solución viene estudiando una Comisión Bicameral designada al efecto.

El doctor Martínez dijo que se sentía optimista por lo que se refiere al resultado de los trabajos que viene realizando dicha Comisión Bicameral.

Agregó que la parte relacionada con la Universidad se encuentra ya terminada, debiendo comenzar hoy miércoles la tarea de resolver el problema de los Institutos Provinciales

Interrogado respecto del número total de esos centros dijo que serán más de seis: tal vez doce, pero nunca 25 como aparecen en el plan del ex-secretario Anaya Murillo.

A propósito del Estatuto de la Universidad manifestó el doctor Martínez que en la ley educacional se establece que el Claustro Universitario deberá redactarlo en un plazo de treinta días.

SUPRESION DE UN SERVICIO:—El secretario de Comunicaciones doctor Santos Jiménez presentará al Consejo del viernes—según noticias—un proyecto de supresión del servicio de bultos postales a domicilio.

EL CORREO AEREO POSTAL.—Al propio Consejo llevará el doctor Santos Jiménez, una proposición conteniendo un plan de mejoramiento del servicio aéreo postal.

Este asunto se encuentra a estudio del secretario como consecuencia de sus cambios de impresiones con el Administrador de la Compañía Cubana de Aviación, que ha solicitado aumento en la consignación por transporte de correspondencia en aeroplano.

LA LEY DE RADIO.— Posiblemente en el propio Consejo se continuará el debate sobre el proyecto de ley de radio.

Dicho proyecto contiene numerosas disposiciones respecto de los periódicos aéreos.

Aurobado por el Consejo el plan será enviado al Congreso con un mensaje del Ejecutivo.

CARTAS AL DIRECTOR

Habana, Julio 25 de 1936.
Prado 103, Ciudad.

Sr. Director del DIARIO DE LA MARINA.

Distinguido señor nuestro: Complació en gran manera a estos señores asociados la lectura del artículo que bajo el título de «En defensa de la industria tabacalera» publicó ese reputado DIARIO en su edición del día 19 del actual y ello motivó que la Junta Directiva, en la sesión ordinaria que celebró el pasado día 21, acordara congratular a ese centenario órgano de publicidad por la publicación de dicho artículo, en el que, con gran acierto y completo dominio del problema, se trata de la desventajosa situación en que ha quedado nuestro tabaco en el mercado norteamericano después de la declaración del Secretario Wallace, de Agricultura, en el Gabinete de Washington, por consecuencia de la anuación del Nuevo Trato y de la Ley Costigan-Jones en lo que al tabaco concierne; y acordó también la Junta Directiva felicitar al autor de ese artículo y expresar a ese DIARIO el agradecimiento de estos asociados por la atención que siempre presta a cuanto afecta a nuestra industria del tabaco.

Me es muy grato, señor Director, comunicar a usted los acuerdos a que me he referido, y con el renovado testimonio de nuestra mayor estimación, tengo el gusto de ofrecerme muy atentamente de usted.—Unión de Fabricantes de Tabacos y Cigarros de Cuba.—**Francisco Solaún, Presidente.**

ENTREGARA LOS TITULOS EL COR. BATISTA

Programa de los actos que se efectuarán en el Morro. Son sesenta y ocho cadetes

Como anunciamos ayer, hoy, a las nueve de la mañana, tendrá efecto en el Morro la clausura del curso de la Academia Militar, que comprende la Escuela para Oficiales, ubicada en Atarés, la Escuela de Artillería, también para Oficiales y la Escuela de Cadetes o aspirantes a oficiales.

A este acto concurrirá el coronel Batitsta, todo el alto mando del Ejército Constitucional y personalidades destacadas del Gobierno y del mundo civil, que han sido invitadas por el comandante Basilio González Santana, Director de la Academia.

Con un discurso alusivo dará fin al acto, y luego que entregue el coronel Batista los diplomas a los graduados.

Antes de que el Jefe del Ejército pronuncie el discurso, se efectuará, como manifestamos ayer, un amplio programa que comprende ejercicios de infantería, equitación, cultura física y esgrima.

Todo el programa está a cargo de los alumnos de las tres Escuelas.

DONDE SERA LA FIESTA.—En el polígono del Castillo del Morro, lugar donde tendrá lugar el acto y fiestas, se ha levantado una hermosa glorieta con capacidad para varios centenares de personas.

Veinte alumnos de la Escuela de Artillería han terminado sus estudios con magníficas notas. Cinco de los graduados pertenecen a la Marina de Guerra Constitucional.

Los oficiales que cursaron estudios en la llamada Escuela para Oficiales también terminaron los estudios de ampliación de diversas materias militares y de orden general. En total son cincuenta y cuatro los alumnos pertenecientes a los distintos grados de la Academia que han alcanzado la aprobación de sus profesores.

LOS CADETES.—La Escuela de Cadetes llevará a los cuadros de oficiales del Ejército Constitucional sesenta y ocho individuos que vienen luchando con sus estudios desde el año de 1934, con el fin de alcanzar el preciado galardón. Estos cadetes son los primeros graduados desde la revolución del 4 de Septiembre de 1933.

PROGRAMA DEFINITIVO. — El programa de las fiestas de hoy en el polígono del Morro, abarca los aspectos siguientes:

Presentación de las Escuelas.
Revista Militar.
Ejercicios de Infantería por la Escuela de Oficiales y luego los mismos ejercicios por la Escuela de Cadetes.
Ejercicios de equitación por la Escuela para Oficiales.
Ejercicios de Infantería por la Escuela de Cadetes.
Juego de la Baqueta. Saltos de obstáculos por cadetes y oficiales y por último asaltos de esgrima, a sable y espada por los cadetes.

Después se efectuará por la Escuela de Cadetes los ejercicios rítmicos con «dumbells».

Los actos que se llevarán a cabo en la Cabaña hoy revestirán brillantez y se verán concurridos por un numeroso y selecto público.

Ruth Grantham, de 13 años, que dijo haber venido desde Washington hasta Hollywood para conocer a William Powell, estrella de la pantalla, se encuentra recluída en la Sociedad Protectora de Viajeros, donde la están cuidando en espera de que se decida acerca de su caso. Ella se negó a dar el nombre ni la dirección de sus padres.

Alocución del Comité 12 de Agosto

El 12 de agosto es una fecha de singular significación en nuestra historia republicana. Culmina en ese día una de las luchas cívicas más hermosas que haya presenciado America y se quebranta una realidad política agresivamente contraria a los intereses del pueblo de Cuba. Nuestra proceso revolucionario encuentra en esa fecha, magnífica oportunidad de realización. Por ello, recordar el 12 de agosto es un deber en los que no renuncian a luchar por una Cuba mejor.

La conmemoración del 12 de agosto ha de tener, para ser digna de su significado, un doble carácter. Debe ser homenaje emocionado a los caídos en la heroica acción antimachadista y coyuntura de serena afirmación revolucionaria. En la organización de actos que cumplen adecuadamente esos dos propósitos, está trabajando el «Comité 12 de Agosto». La fe inspira y guía sus gestiones. Pero sabeh sus miembros que sin la colaboración de las fuerzas sanas de la nación, sin el calor del pueblo, nada valioso podrán realizar. De ahí que el Comité se dirija a todos los cubanos, a todos los hombres que, cualquiera que sea su definición ideológica, vivan preocupados limpiamente por el mejoramiento colectivo. De todos recabamos f queremos el más activo concurso. No basta con la asistencia a los actos que prepara el Comité, asistencia que está, por mil razones, asegurada. Precisa que todos popularicen la conmemoración, trabajen junto al Comité, pongan sus más decididos impulsos en la celebración cívica, se penetren del carácter de ella y dejen constancia, con su actitud, de que Cuba no olvida a los que se inmolaron por su bien ni vegeta a espaldas de su destino.

La conmemoración del 12 de agosto, aunque tenga mayor relieve en la Habana, es una fecha que importa a toda la República. Sin estorbar los actos que deben celebrarse en ciudades y poblaciones del interior, quisiera este Comité que los que han de tener lugar en la capital se vieran concurridos por cubanos de todas las provincias y regiones. De esta manera, la conmemoración tendría un carácter indefectiblemente nacional y significaría, a un tiempo, un hermoso tacto de codos, comprobador de que todo el país vibra en el recuerdo de sus grandes muertos y vela por que se cumplan los anhelos por los que ofrendaron la vida.

Este Comité quiere saber que en su labor lo acompaña lo más sensible, sano y enérgico de la población cubana. Con ese apoyo, que una vez más solicita, cumplirá plenamente sus funciones. Vayamos todos a un 12 de agosto digno de Cuba.—**Comité 12 de Agosto:** Guillermo Portela, Carlos Finlay, Fernando Ortiz, Miguel Coyula, Gustavo Cuervo Rubio, Alejandro Vergara, Reinaldo Márquez, Luis A. Baralt, Eduardo Ciro Betancourt, Luis Almagro, Inés Segura Bustamante, Alberto Blanco, Valentín Díaz, Juan Antiga, Angel Alberto Giraudy, Juan Rodríguez Pintado, Horacio Alonso, Carlos M. Estévez, Enrique de la Osa, Juan Marinello, José Francisco Botet, Manuel Lozano Pino, Ramón Miyar, Justo Carrillo, Elena Mederos, Silvia Shelton, Eladia de León, Salvador García Agüero, Regino Pedroso, Rodolfo Méndez Peñate, Manuel Bisbé, Roberto Agramonte, Raimundo Lazo, Eduardo R. Chibás.

La Habana, 28 de julio de 1936.

Setecientas escuelas rurales cívico militares han sido creadas hasta el presente momento en toda la nación

Los dirigentes del cursillo han sido seleccionados entre los pedagogos más capacitados. Oriente es la provincia que tiene mayor número de aulas por su extensión territorial

Se ha iniciado el cursillo para maestros en las Escuelas Rurales Cívico Militares en las seis provincias de la República.

Por parte de los concurrentes, nos informaron en el Cuartel General, donde se recibieron estas noticias, se manifestó gran entusiasmo.

En lugares perfectamente adecuados—agregó nuestro informante—y con todos los elementos necesarios para ello, se han comenzado las clases de orientación en cada uno de los Regimientos, bajo el control de una disciplina modelo y con vivo interés de aprovechamiento revelado por los maestros, además de una disposición muy ventajosa por parte de los directores y auxiliares del Cursillo, a fin de que este alcance su mayor grado de eficiencia.

DIRECCION DE LOS CURSILLOS. La dirección del cursillo está a cargo de las siguientes personas, todos ellos estudiosos y distinguidos pedagogos:

Por la Habana, el doctor Enrique Jardines, ex Superintendente de Escuelas de esta misma provincia.

Por Pinar del Río, el doctor Ernesto Labrador, inspector del Distrito Escolar de Viñales y ex Superintendente de la referida provincia.

Por Matanzas, el doctor Juan de Juan, inspector provincial y ex Superintendente de la misma.

Por Camagüey, el doctor José Saiz Martínez, Inspector del distrito de Santa Cruz del Sur.

Y por último, Oriente, el doctor Miguel A. Cano, inspector provincial y ex Superintendente de la propia provincia.

A los directores prestan su ayuda en calidad de auxiliares, diversos maestros especializados en las materias.

COMO SE REPARTEN LAS ESCUELAS.—Las Escuelas creadas hasta ahora, se nos informó también, están repartidas en la siguiente forma:

Pinar del Río con veinte; la Habana con cuarenta y dos; Matanzas setenta y una; Santa Clara ciento noventa y seis; Camagüey ciento setenta y una y Oriente con doscientas, haciendo un total de escuelas en las seis provincias de setecientas.

REPARTIERON LOS REGLAMENTOS.—Por la Ayudantía General del Ejército fueron repartidos los reglamentos oportunamente, así como el plan y los cursos de estudio cuidadosamente impresos en los talleres de imprenta del Ejército.

Y por último, nuestro informante nos manifestó al respecto de las Escuelas Rurales, que por el Negociado de Cultura de la Ayudantía General, se habían recibido en las últimas cuarenta y ocho horas un número crecidísimo de telegramas que acusan el fervor con que ha sido tomada esta obra educacional que habla muy alto de la organización del Ejército y de su contribución efectiva a los intereses del pueblo de Cuba.

DECLARATORIA DE HEREDEROS. — Por auto de ayer, el Juez del Este ante el Secretario Dr. Montiel, declaró intestado el fallecimiento de Higinio Vidal Lafita y por su única y universal heredera en el todo de su herencia a su legítima hija María de la Asunción Vidal y Sobrevals.

M.E.C.D. 2016

EXIGEN LOS ACCIONISTAS DE LA COOPERATIVA DE OMNIBUS ALIADOS QUE SE CELEBREN NUEVOS COMICIOS

VENTA DE 90¢

RETAZOS
RETAZOS
RETAZOS
RETAZOS

Cientos... Miles... de las mejores telas y en los más modernos y bellos dibujos y estampaciones, así como en colores enteros. A precios de VENTA DE NOVENTA CENTAVOS.

Visite nuestras mesas de RETAZOS y por una módica cantidad, adquirirá retazos que muchas veces dan hasta cortes de vestidos.

ULTIMA SEMANA

de la venta de NOVENTA CENTAVOS, que tan fromidable éxito comercial de verano ha constituído. Aproveche y visítenos cuanto antes, pues esta es la última semana de la venta de noventa centavos.

"la época"

NEPTUNO Y SAN NICOLAS

CRONICA HABANERA

EN SU SANTO

Hoy celebra su santo Marta Castro Montejo, señorita de nuestra mejor sociedad, que une a su fina y delicada belleza, un exquisito trato. Con tan fausto motivo, tendrá felicitaciones de todas clases. Reciba un saludo afectuoso del cronista.

LAS FESTIVIDADES DE HOY.—Santa Marta y anta Beatriz son las festividades que para hoy señala la Iglesia Católica.

Entre las Martas nos complacemos en saludar a este grupo.

Marta Payne, distinguida esposa del doctor Fernando Méndez Capote, ex Secretario de Sanidad.

Marta Giménez Lanier, la gentil señora del doctor Marcelo Caturla, Magistrado del Tribunal Supremo.

Una interesante dama muy estimada en nuestra sociedad, Marta Heydrich, esposa del conocido ingeniero Salvador Guastella.

Marta Gómez viuda de Segrera, Marta Quintana de Blanco, Marta Rosa Valladares de Morejón, Marta Herrera viuda de Valdés y Marta Denis de Moreira.

Tres señoras jóvenes y bellas, Marta Villageliú de Perkins, Marta Mouriño de Manrara y Marta Pujol, encantadora esposa del notable especialista doctor Emilio Martínez y Pérez Vento.

Marta Sierra viuda de Lavedán, la gentil dama.

Marta Alonso, distinguida esposa del señor José García Rivero.

Marta Diez Muro, joven y bella señora.

Marta Leal de García Casariego y su bella hija Nena.

Marta Espejo de Román, Marta Bared de Chalons, Marta Dolores González, y su hija Marta González de Quijano.

Marta Torok de Brandon, sobrina del conocido fotógrafo Rembrandt.

Marta de la Torre, la notable violinista.

Y por último, entre las señoras, Marta Alvarez Tabío, la joven y bellísima esposa del estimado amigo Halley Franca.

Señoritas:

Marta Rocafort, Marta Ferrer y Marta Caldwell, muy gentiles las tres.

Marta Pujals, Marta Socarrás, Marta Sosa, Marta de Arcos, y Marta Rodríguez y Santos, pertenecientes al grupo juvenil del gran mundo.

Marta Sánchez Barraqué, bella señorita que no podrá festejar su santo en consideración al duelo de la familia Rosell.

Marta Medio, tan encantadora.

Marta Mier, Marta Corbera, Marta Gil y Cancio, Marta Fernández de Castro y Marta Gumá.

Marta Wáshington.

Marta Fontanills y Radelat, jovencita muy graciosa y muy bonita, hija adorable de nuestra estimada compañera del DIARIO DE LA MARINA, la gentil dama María Radelat viuda de Fontanills.

Otra jovencita muy simpática, Marta Jiménez Oropesa.

Marta Ferrer de Couto linda hija de nuestro compañero Augusto Ferrer de Couto y la sobrina de éste Martica Ferrer de Couto, tan graciosa.

Marta Montes.

Marta Durán.

Marta Kouri y Barreto.

Marta Santamaría, Marta Sardiñas, Marta Beltrán, Marta Rivas, Marta Alfonso, Marta Gutiérrez Vianello, Marta Martínez Domínguez, Marta Chaple.

Martica Huergo Gómez.

Marta Andrews, la notable «deuseuse» cubana cuyo recital del próximo 10 de agosto ha de ser un acontecimiento.

Martica Peláez, graciosa hija del Secretario de Gobernación, Carlos Peláez.

Marta Mestre y Marcoleta, que no recibe.

Marta Valdés, Amable, que no recibe.

Marta Martínez y Valdés Brito.

Marta García, Marta Brito y Cartaya, Marta Alonso Ortiz, Marta Guerra Martica Marrero, Marta Larrondo, Marta Grave de Peralta, Marta Valdés Llaneras.

Y la linda Marta Lombard y Erdman que recibirá por la noche en su residencia del Vedado.

También está de día la bella y entil señorita Martica Díaz Pérez, perteneciente a un adistinguida familia de la barriada de Jesús del Monte.

Las Beatriz.

Beatriz Novo de Coroalles, la joven y gentil señora.

Beatriz Palacios, bella esposa del señor Roger Le Febure.

Beatriz F. de Lombard, Beatriz Riquelme de Biada, Beatriz Arango de Domínguez, Beatriz Egea de Alvarez, Beatriz Durán de Andújar, Beatriz García viuda de Armand.

Beatriz Castro, esposa del arquitecto Horacio Navarrete y su hija tan bonita Beatriz.

Entre las señoritas, Beatriz Calderón y Núñez.

Beatriz del Carmen Carreras, Beatriz Aire, Beatriz Cortilla, Beatriz Hernández Gómez.

Beatriz Chisholm y Hernández.

Beatriz Aguiar y Antmori, señorita de fina belleza.

Beatriz Ruiz Herrera, tan distinguida.

Y la encantadora Beatriz Muñoz y Sánchez.

Saludamos asimismo a una bella señorita que está de días, Lilian Cordovés.

EN SAN JUAN DE LETRAN. — Han empezado a circular las invitaciones para una boda de grandes simpatías.

Nos referimos a la de Sarah Mier y Martínez, señorita de fina belleza, con el caballeroso joven Miguel Ledo y Rojas.

Tendrá lugar tan simpática boda en la Iglesia de San Juan de Letrán, a las nueve y media de la noche del día ocho de agosto.

Y será apadrinada por el padre de la novia señor José L. Mier y por la señora Amalia Rojas viuda de Ledo, madre del novio.

Tema para la crónica.

EL RECITAL DE MAÑANA. — En el Teatro «Principal de la Comedia» se efectuará mañana a las cinco y media de la tarde, un interesante recital.

Lo ofrece a la sociedad habanera que tanto la admira, la gran soprano cubana Edelmira de Zayas, cuya voz se dejará oir en un programa magnífico que incluye romanzas de «Aida y «Tosca», «Madrigal Español», de Huarte y canciones de autores cubanos.

Además habrá recitaciones del popular Eduardo Casado.

Y números interesantísimos por la Orquesta Sinfónica de la Habana.

La doctora María Gómez Carbonell tendrá a su cargo las palabras de presentación.

(Continúa en la página CINCO)

CONCURSO "CRUSHY" basado en dibujos de poses originales de "CRUSHY"

PREMIOS PARA NIÑOS Y NIÑAS

2 premios grandes consistentes en dos magníficas bicicletas.
2 segundos premios consistentes en otras dos bicicletas.

1,096 PREMIOS ADICIONALES

20 pares de patines.
76 entradas al Cine "ENCANTO" o "ALKAZAR".
1,000 fracciones de billetes de Lotería Nacional.

Cada dibujo, hecho en papel tamaño carta, tiene que llevar su nombre y dirección escrito bien claro abajo y ser acompañado por cinco tapitas del "ORANGE CRUSH". Entréguese al carrero del "ORANGE CRUSH" o envíese.

EN ESE CASO DESEAN QUE SE NOMBRE UN SUPERVISOR PARA QUE NO PUEDAN SER ANULADAS

El Secretario de Comercio se propone hacer una visita de inspección a las oficinas provinciales. Continúan las comprobaciones para saber si el pan tiene el peso legal

Los señores Joaquín Miranda y Eduardo Anillo, accionistas de la Cooperativa de Omnibus Aliados, visitaron ayer al doctor Juan Espinosa, Jefe de la Consultoría, con el propósito de recabar la intervención de la Secretaría de Comercio a fin de que ésta solucione el conflicto que existe entre los miembros de esa Cooperativa, como consecuencia de irregularidades que han sido denunciadas oportunamente. Dichos señores desean que por esta Secretaría se obligue a celebrar nuevas elecciones generales, designando un Delegado para que supervise las misma.

RINDIO UN INFORME EL DELEGADO DE COMERCIO EN LA ASAMBLEA DE LOS OMNIBUS ALIADOS

En la tarde de ayer elevó un informe al Secretario de Comercio, el Delegado de esa Secretaría ante la Asamblea que se inició antes de ayer con la concurrencia de propietarios y accionistas de los Omnibus Aliados, manifestando en su informe que no le fué posible actuar debido a la grave alteración del orden que se produjo a causa de los disparos que en ella se hicieron.

INSPECCIONARA BONET LAS OFICINAS PROVINCIALES DE COMERCIO

Según las noticias que recogimos ayer, el Secretario de Comercio, señor Eudaldo Bonet tiene el propósito de realizar un viaje, el próximo mes de Agosto, a las provincias de Oriente y Camagüey, con objeto de inspeccionar las oficinas de esa dependencia.

El viaje del señor Bonet obedece a los proyectos que abriga dicho Secretario, encaminados a obtener que las oficinas provinciales resulten un punto de contacto entre las clases comerciales e industriales y la Secretaría del Ramo.

CONTINUAN LAS INSPECCIONES SOBRE EL PESO DEL PAN

El señor Pedro A. Jiménez, Inspector General de la Secretaría de Comercio, manifestó ayer a los repóters que tiene actuando desde hace varios días a distintos inspectores encargados de hacer cumplir el Decreto 677 que regula el peso del pan. Esas inspecciones se extienden hasta Regla y Guanabacoa, por el momento.

MARCAS Y LEMAS

Relación de marcas, lemas comerciales, nombres, rótulos y patentes que han sido presentadas en la Secretaría de Comercio.

«El Fénix» (rótulo) dedicado al giro de café-cantina con comida, presentada por Manuel Herminda y Fernández, establecido en Amargura número 20. Habana.

«Vista Alegre», (rótulo) dedicado al giro de Café y Restaurant, presentada por Eduardo Díaz Fernández, establecido en Ave. de la República número 366. Habana.

«Un serpentín removible para neveras», (Patente), presentada por Miguel Lastra Humara, establecido en J. Zenea y Campanario.

«The American Grocery», (rótulo) dedicado al giro de víveres finos, presentada por Ricardo V. Viurrun, a nombre de Compañía Americana Grocery, Inc., establecida en Neptuno número 101. Habana.

«The American Grocery Inc., (nombre) dedicado al giro de Tienda de Víveres finos, presentada por Ricardo E. Viurrun, a nombre de Compañía Americana de Víveres. S. A. (en inglés) The American Grocery, Inc., establecida en Neptuno número 101. Habana.

«El Palo Gordo», (rótulo) presentada por Pablo J. Oliva, a nombre de Villar y Cía., S. en C. establecido en Cienfuego, dedicado al giro de Ferretería, sedería y quincalla.

LAS DEFUNCIONES OCURRIDAS AYER EN LA HABANA, HASTA LAS CUATRO DE LA TARDE

Luis Tejo Quintana, blanco, 76 años, hospital C. García: insuficiencia cardíaca.

María Hierro Vallejo, blanca, de 32 años, Cerro número 440: cirrosis hepática.

Irene García Soto, mestiza, 69 años, Merced número 39: cardio esclerosis.

José García García, blanco, 51 años, San Anastasio número 2: neoplasia de la amígdala.

Luis Jiménez Díaz, blanco, 3 años, San Pablo número 4: eclampsia infantil.

Juan Lara Allado, blanco, 7 días, Carvajal número 4: convulsiones.

Marcos J. Gómez Galán, blanco, 42 años, Quinta Dependientes: ileo paralítico.

Camilo Pérez Fernández, blanco, 46 años, Quinta Dependientes: amigdalitis flegmosa.

Carlos Marrero Amador, blanco, 60 años, Peñalver 92: miocarditis aguda.

Manuel Núñez González, blanco, 67 años Quinta Covadonga: anemia perniciosa.

Lutgarda Rodríguez, blanca, de 95 años, Avenida de Menocal 260: debilidad senil.

María M. Rodríguez Menéndez, 58 años, blanca, N y Jovellar: cáncer del hígado.

Antonio Acosta Batello, blanco tres meses, Zaldo 33: toxi-infección intestinal.

Campos Escurido Hernández, blanco 45 años, hospital C. García, tuberculosis pulmonar.

María L. Martínez, blanca, 23 días, Fábrica, sin número: diarreas y enteritis.

Jesús Hernández, blanco, diez días, Línea y G, Vedado: debilidad congénita.

Manuel González López, blanco, 67 años, Obrapía 12: tuberculosis pulmonar.

Francisco Méndez González, blanco, 82 años, L. Caballero número 1: pielonefritis aguda.

Isidro Quintana Quesada, blanco, 30 años, hospital C. García: cirrosis hepática.

María Josefa García Socarrá, blanca, 9 años, 15 número 4, Vedado: absceso apendicular.

Petrona Pintado Mencía, blanca, 84 años, Santa Lutgarda 3: bronconeumonía.

Jorge Zayas Suárez, blanco, 4 años, Real número 45: tuberculosis.

Excursiones por Ferrocarril
AGOSTO

Domingo 2 — Especial a Cárdenas (Varadero) por el día.

A petición de numerosas familias la excursión del primer Domingo de Agosto se correrá especialmente a Cárdenas (Varadero) vía Coliseo por el día, saliendo de Estación Central a las 6.30 a. m. para llegar a Cárdenas a las 9.30 a. m. y a Varadero sobre las 10.00 a. m. Saldrá de Cárdenas al regreso a las 6.30 p. m. llegando a la Habana a las 9.30 p. m. Esta excursión tendrá una buena combinación con ómnibus que cobra aparte $0.15 en cada dirección.

Sábado 8. A Cárdenas y Cienfuegos por la noche

Esta excursión a Cienfuegos, patrocinada por la Casa Harris circulará por vía Línea Sur con su itinerario y precios de costumbre, admitiendo también pasaje para Cárdenas vía Navajas.

Salida de Estación Central a las 11.45 p. m. llegando a Cárdenas a las 4.30 a. m. y a Cienfuegos a las 6. a. m.

Ida y Vuelta en Primera Clase

	ADULTOS	NIÑOS
A Cárdenas (ambas excursiones)	$1.30	$ 0.65
A Cienfuegos, pasaje solo	2.50	1.25
A Cienfuegos, con almuerzo y paseos . . .	3.60	2.30

Para más informes diríjase a Tels. M-9488 y M-2807

Ferrocarriles Unidos de la Habana

Protéjase contra accidentes viajando en tren

CRONICA CATOLICA

SOLEMNE OCTAVARIO A LA VIRGEN DEL CARMEN EN EL TEMPLO DE SU NOMBRE

UN SOLEMNE OCTAVARIO A LA VIRGEN DEL CARMEN, SE HA CELEBRADO POR LOS CARMELITAS DE LA HABANA.— La venerable comunidad Padres Carmelitas de la Habana, celebró un solemne octavario en honor de la Virgen del Carmen, en su iglesia de Infanta.

Dió comienzo el día 17, o sea al siguiente de las suntuosas fiestas anuales, que ese mismo día 17 describimos, terminándose el 24 de este mismo mes. Todos los días se celebró a las ocho y media de la mañana, misa cantada en el altar del Carmen, adornado con muy buen gusto artístico.

Celebró estas misas el virtuoso carmelita hijo de Cuba, R. P. Juan José Troncoso, miembro distinguido de la familia Troncoso, tan estimada en la culta y católica sociedad habanera.

Después de la misa, el ejercicio del octavario con cánticos. Tanto éstos como la misa fueron interpretados por el coro de tiples de este templo, bajo la dirección de los Padres Domingo de la Santísima Trinidad y Justo del Niño Jesús, C. D. y el coro de la comunidad, ambos acompañados al órgano por el R. P. Eugenio de San José, organista de esta iglesia.

Concurrió gran número de devotos y muchas hermanas y hermanos de la Venerable Orden Tércera del Carmen.

Durante las mañanas de este octavario, estuvo muy frecuentada la misa eucarística.

A las 5:30 de la tarde, exposición del Santísimo Sacramento del Altar, estación, santo rosario, ejercicio del octavario con cánticos por el gran coro de tiples del niño Jesús de Praga, dirigidos por los Padres Domingo y Justo, O. C. D., con acompañamiento de órgano por el reputado organista carmelitano, Padre Eugenio de San José, sermón, bendición, reserva y gozos del Santo Escapulario.

Los sermones fueron pronunciados por los Padres Carmelitas de la Habana, Fray Domingo del Santísimo Sacramento, Fray Rafael de Jesús, Fray Hilarión de Santa Teresa y Fray Fernando de Santa Teresa.

Versaron sobre la Virgen del Carmen y el Santo Escapulario como remedio de los males que actualmente afligen a la humanidad, porque el Santo Escapulario del Carmen iguala al pobre con el rico, y al sabio con el ignorante, pues a todos hace Caballeros de María, invistiéndoles con su librea celestial el Santo Escapulario. No hay un escapulario para el rico y otro para el pobre, sino uno de igual clase para ambos, que a todos constituye en hijos predilectos de María, con los mismos derechos y deberes de hijos de María y herederos de la gloria celestial.

El más humilde mendigo investido de la librea celestial de María es igual al más noble magnate, pues si ambos son fieles al Escapulario, heredarán la gloria celestial.

Estos cultos de acción de gracias por el grandioso éxito de las fiestas patronales, estuvieron muy concurridos.

Otro triunfo alcanzado por el nuevo Superior de los Padres Carmelitas R. P. Rafael de Jesús, que organizó estos cultos, como un especialísimo obsequio de la comunidad, pues los de las fiestas patronales habían sido el homenaje del pueblo católico de la Habana, y ellos deseaban agasajarla en particular.

Lo consiguieron le manera muy solemne.

Les felicitamos por ello.

ACTOS CATOLICOS QUE SE ANUNCIAN PARA MAÑANA EN LAS DIVERSAS IGLESIAS

EN LA IGLESIA DE SAN FRANCISCO.—Los quince jueves al Santísimo Sacramento. A las cinco de la tarde, exposición, estación, rosario franciscano, ejercicio de los quince jueves, sermón, bendición y reserva.

EN LA CAPILLA DEL INMACULADO CORAZON DE MARIA. — El segundo de los quince jueves en la capilla del Inmaculado Corazón de María, de los Padres Claretianos del Inmaculado Corazón de María, sita en Tulipán y Cerro.

A las 7:30 a. m., misa de comunión general. A las 5:30 de la tarde, exposición, estación, con cánticos al Santísimo Sacramento, santo rosario con misterios cantados, breve ejercicio, sermón, bendición y reserva.

HORA SANTA.— Se celebra Hora Santa, a las 5 de la tarde en las iglesias del Angel, San Francisco, María Auxiliadora, Jesús del Monte, Jesús María y José, San Nicolás, Reparadoras, Nuestra Señora de la Caridad y Nuestra Señora de Monserrate.

A las 5:30 en la iglesia de Nuestra Señora de la Merced. A las 7:30 de la noche en la Parroquia del Cerro.

LOS JUEVES PERPETUOS EUCARISTICOS.— En María Auxiliadora y San Nicolás de Bari, los jueves perpetuos eucarísticos. Por la mañana a las ocho. Por la tarde a las cinco.

EL JUBILEO CIRCULAR.— En la capilla de María Reparadora, sita en Reina y Gervasio, el jubileo circular. A las 8 a. m., misa y exposición del Santísimo Sacramento. A las 5 p. m. rosario; visita a Jesús Sacramentado, sermón, bendición y reserva.

ASOCIACION EUCARISTICA POPULAR.—En las Reparadoras, la Asociación Eucarística Popular, celebra adoración reparadora al Santísimo Sacramento, de siete y media a diez y media de la noche.

EJERCICIOS DEL MES A NUESTRA SEÑORA DEL CARMEN.— En las iglesias de los Padres Carmelitas de la Habana y Vedado, a las cinco y media de la tarde, ejercicios del mes a Nuestra Señora del Carmen.

LA FIESTA DE SAN IGNACIO DE LOYOLA.—Las comunidades de Belén y Reina, de la Compañía de Jesús, invitan por este medio al clero y fieles, a la gran fiesta patronal de San Ignacio de Loyola, que celebrarán el día 31 del actual, que corresponde al próximo viernes, con el siguiente programa:

A las siete y media de la mañana, misa de comunión general. A las nueve a. m. misa solemne y panegírico por el R. P. Maturino Castro, S. J.

A UNA DEVOTA DE SAN PEDRO Y SAN PABLO, VECINA DEL VEDADO.— Las imágenes de San Pedro y San Pablo, se veneran en la iglesia de Nuestra Señora de la Caridad, sita en la calle de Salud, entre las de Campanario y Manrique.

FARMACIA OROGUERIA DE "JOHNSON" DE TURNO LOS LUNES
obispo Nº 30 TELEFONO-A-2129.

LA MAYOR
35 EDIFICIOS
700 EMPLEADOS
SARRÁ
DROGUERIA
ABIERTA TODOS LOS DIAS
TODA LA NOCHE LOS MARTES
A-8026 A-3641

FARMACIAS de turno hoy MIERCOLES

DESDE BAHIA A PASEO DE MARTI

Habana No. 112	A-8778
Inquisidor No. 1 y Muralla	A-6413
Luz y San Ignacio	M-6677
Presidente Zayas No. 30	M-2833
Villegas 33 y Progreso	M-4030

DE PASEO DE MARTI A P. VARELA

San Lázaro y Campanario	M-4486
Ave. Bolívar No. 107 . .	M-4188
Escobar No. 48	U-6813
Consulado y Trocadero	M-5052
San Rafael 37: M-1312 y	M-5558
Suárez y Apodaca	M-5190
Amistad y S. Martín, teléfonos A-6633 y	M-4449
San Martín y Gervasio U-3030 y	U-6969
Tenerife y Carmen	M-5121
Neptuno y Manrique . .	M-4160
Neptuno No. 17	A-6566

DE P. VARELA A AVE. DE MENOCAL

Ave. de México No. 22	M-7119
Carlos III y Ave. Menocal U-6808 y	U-5163
Carlos III y 8	
Castillo y Sta. Rosa . .	M-4655
San Rafael No. 172 . .	U-7077
Máximo Gómez 246 teléfonos M-5086 y	M-4446
Neptuno y Oquendo	U-6924

VEDADO.

Calle 7 (Calzada) No. 84	F-6271
Calle 9 esq. a I.	F-6161
Calle 12 y 15 F-3339 y	F-6255
Calle 23 y G. F-6119 y	F-2803
Línea o 9 No. 156	F-4040

VIBORA.

10 de Octubre 695, teléfonos I-7678 e	I-7559
San Francisco y Buenaventura I-7207 e	I-7518

JESUS DEL MONTE Y SANTOS SUAREZ.

J. Delgado y Lacret, teléfonos I-7755 e	I-3503
Rodríguez y Rabí	I-7613
Santos Suárez No. 10 . .	I-7332

LUYANO

Melones y Sta. Ana . .	X-1111
Juan Alonso e Infanzón	X-2371
Justicia y Herrera	X-2344

CERRO

Calzada del Cerro No 895	I-7486
Palatino y Atocha	I-7719

NOTA.—Este grupo deberá prestar servicio público todo el día y toda la noche de los domingos siguientes: Febrero 2, Marzo 15 Abril 26, Junio 7, Julio 19, Agosto 30, Octubre 11 y Noviembre 22.

Estos turnos han sido acordados en cumplimiento de lo dispuesto en en el Art. VI del Decreto-Ley 2604 de 7 de Noviembre 1934.

Señorita

Embellezca su cutis librándolo de pecas, paño, barros y manchas afeantes usando el famoso blanqueador Ungüento BLANCO Y NEGRO. Use también el Jabón Facial BLANCO Y NEGRO.

MUERTE SEGURA a los insectos rastreros Espolvoree POLVO FLIT

PRODUCTO DE LOS FABRICANTES DEL FAMOSO FLIT

DIABETICOS

Nuevo tratamiento de la Diabetes sin Insulina, por método propio Curación de las Diabetes benignas y transformación de las Diabetes malignas en benignas

DR. GUSTAVO ODIO DE GRANDA

MEDICO DE LAS UNIVERSIDADES DE PARIS Y HABANA

Horas de consulta: de 2 a 4 excepto los sábados

TELEFONO U-5832 VIRTUDES 144-B

TODO DEPENDE de la MADRE

¿Desea usted que su hijo crezca sano y fuerte, con piernas derechas, dientes firmes, activo, alegre, robusto y vigoroso? Dele ELIXIR MORRHUALTA ULRICI.

Mucho más que un alimento fortificante concentrado, el ELIXIR MORRHUALTA ULRICI es un tónico completo, porque contiene en forma concentrada todos los elementos naturales necesarios para fomentar el desarrollo de los huesos, músculos y tejidos, porque aumenta y enriquece la sangre, porque prepara el organismo para resistir las enfermedades. Un tónico a base de aceite de hígados frescos de bacalao, el ELIXIR MORRHUALTA ULRICI contiene, además, las vitaminas B y G, el factor más importante en el desarrollo de los niños.

El ELIXIR MORRHUALTA ULRICI es un tónico indicado en todas las épocas del año. Exija siempre el legítimo, preparado exclusivamente por los mismos fabricantes de la famosa CEREBRINA ULRICI.

ULRICI MEDICINE COMPANY
NUEVA YORK

Los Especialistas Seleccionan Quaker Oats *para los*

QUINTUPLOS DIONNE

Con el mundo de la ciencia dietética como guía... con recursos ilimitados a su disposición... los especialistas encargados de estas graciosas pupilas del Rey de Inglaterra, seleccionaron Quaker Oats para alimentarlas aún antes de cumplir un año de nacidas. No hay nada mejor para mantener saludables a los niños, que la Vitamina B contenida en Quaker Oats. Los doctores dicen que esta vitamina combate la nerviosidad, la pérdida de apetito y el estreñimiento.

Crie a sus niños CON EL MISMO EXCELENTE ALIMENTO QUE LE DAN A LOS QUINTUPLOS DIONNE

Fotos Propiedad Mundo 1935, N E A Service, Inc.

Sus niños también necesitan las propiedades salutíferas y fortalecedoras de Quaker Oats. Déjese guiar por los más eminentes especialistas del mundo en materias de alimentación. Sirva Quaker Oats todos los días a sus niños y a toda la familia. Es la manera natural de formar huesos fuertes, músculos resistentes y cuerpos sanos. Enriquece la sangre, dá nueva energía y suple asombroso material para el desarrollo. Quaker Oats es delicioso, económico y fácil de preparar y digerir.

QUAKER OATS

Comiéndose día por día—Rinde salud y energía

M.E.C.D. 2016

UN AVION COMERCIAL SE REFUGIO AYER EN EL PUERTO DE LA HABANA HUYENDO AL HURACAN TROPICAL

SUSPENDIDO EL VIAJE REGULAR A LA FLORIDA

No salieron los aviones. Si el ferry halla mal tiempo se quedará en Cayo Hueso

La perturbación ciclónica anunciada por los observatorios meteorológicos cubanos y norteamericanos, está causando inquietudes y trastornos en la navegación aérea y marítima, por lo menos para las flotas susceptibles de ser afectadas notablemente por ese mal tiempo.

LOS AVIONES

Por lo pronto el avión regular que debió de salir ayer tarde para Miami, suspendió su salida, mientras un avión comodoro de la Pan American que estaba en Key West, remontó el vuelo llegando ayer tarde a las seis a la Habana, para refugiarse aquí por si es azotado Key West por el mal tiempo.

EL FERRY «JOSEPH R. PARROT»

El capitán del ferrybot «Joseph R. Parrot», no salió de la Habana hasta las tres de la tarde, después de haber consultado a los observatorios, y lleva el propósito de, si encuentra tiempo adverso, refugiarse en Key West.

Este ferry va despachado para Port Everglades, en las costas de Miami.

El pequeño barco «San Luis», que debía salir para Mobila, Alabama, también suspendió su salida ayer tarde, esperando nuevas noticias.

AVISO A TODOS LOS BARCOS

El aviso sobre el estado del tiempo ha sido dado a conocer a todos los buques, para que naveguen atentos a los avisos que radiarán las estaciones de la costa americana durante la noche.

Se anuncia grave epidemia en Vega Alta, Santa Clara

Un foco de infección en el Central «Violeta» por el visible abandono sanitario

La Asociación Liceo de Vega Alta, de la que es Secretario el señor Juan Rodríguez, ha dirigido al Secretario de Sanidad y Beneficencia un escrito denunciándole el estado de abandono sanitario en que se halla el pueblo, del que no se preocupan en la cabecera del término. Vueltas, no obstante la grave epidemia que azota a los vecinos.

Agrega el denunciante que si parte de la población se encuentra inmunizada contra la fiebre tifoidea se debe a las gestiones del alcalde de barrio señor Narey Ramos, quien solicitó y consiguió las dosis de vacuna necesarias.

Termina el señor Rodríguez Guevara rogando a la Secretaría tome buena nota de su escrito-denuncia para evitar la propagación de epidemias que pueden traer fatales consecuencias.

FOCOS DE INFECCION.—Igualmente recibió ayer el Jefe de la Sanidad un escrito firmado por los señores Jesús Díaz, concejal; Francisco Méndez, alcalde de barrio y el doctor Carlos M. Soto, médico, residentes en el central «Violeta», en Camagüey, denunciando que desde que los Ferrocarriles Consolidados construyeron el de Morón a Nuevitas, hicieron excavaciones para construir los terraplenes, abriendo hoyos de grandes dimensiones que cuando llueve producen inundaciones, fango pestilente, criaderos de mosquitos, etc., principalmente en los kilómetros comprendidos entre los poblados de Georgia y Violeta, lo que constituye una amenaza para la salud pública.

La Secretaría de Sanidad dirigirá una enérgica comunicación a la referida empresa ferroviaria para que rellene las excavaciones en un plazo breve.

IMPROCEDENTE QUE SE COBREN MIL PESOS A LAS COMPAÑIAS DE SEGUROS

El Tribunal Supremo de Justicia ha devuelto al Municipio los expedientes relativos al cobro de mil pesos que la anterior Administración efectuó a cada una de las Compañías de Seguros existentes.

El Alcalde estudia este problema buscando el modo de resolverlo satisfactoriamente, aunque existe la impresión general de que las cantidades cobradas no serán devueltas a las respectivas compañías.

SUGIERE UN CUBANO UNA FORMULA PARA PROPICIAR LA CONCORDIA EN ESPAÑA

El presidente del Casino Español de la Habana, señor Bernardo Pardías, reunió anoche a los presidentes de las sociedades regionales con el propósito de darles a conocer una interesante misiva del capitán del Ejército Libertador cubano, señor Rogelio García Hernández—residente en Guanajacoa,—por medio de la cual sugiere que las colonias hispanas radicadas en Cuba, México y La Argentina se dirijan a los elementos que vienen combatiéndose rudamente en España, aconsejando a los contendientes que depongan su actitud en aras de la Patria, que sufre el efecto de la ofuscación y el apasionamiento de sus hijos.

Los asistentes a dicho acto acogieron con profundo cariño la idea del señor García Hernández.

EL CONSEJO NACIONAL DE VETERANOS NO AUTORIZO UNA FIESTA «BENEFICA»

Respondiendo a una consulta de la Delegación de Veteranos de Regla, el Consejo Nacional ha contestado que no ha autorizado la celebración de ningún acto a beneficio de los mismos.

Hace constar el Jefe del Despacho del Consejo, señor Angel E. Rosende, que dicho organismo no ha dado permiso para organizar ningún acto de esa clase, por lo que llama la atención de los veteranos, de la prensa y de las autoridades para que no se dejen sorprender, pues a los libertadores sólo les preocupa la defensa legítima de sus derechos, el respeto a la ley y la estabilidad de la República.

La consulta se originó por los actos celebrados en Regla desde el día 15 al 26 y que se anunciaron como a beneficio de los veteranos.

COMPARECENCIA 39 EN DIVORCIO. — El Sr. Juez de Primera Instancia de Almendares, ante el Secretario Whitmarsh, ha señalado por providencia de ayer, en los autos del juicio de divorcio seguido por Emilia Someillán González contra Jaime Roig y Bosch, para la celebración de la comparecencia que determina el Art. 39 de la Ley, el próximo día 31 del actual, a las diez de la mañana.

SHERWIN-WILLIAMS

significa Belleza, Duración y Economía. Déle a su hogar un aspecto de distinción y elegancia pintando las paredes con nuestro incomparable acabado mate "Fiat Tone".

CASA REX-TONE

"PAINT HEADQUARTERS"

Neptuno 107, frente al Hotel Ritz.

Tel. A-7714. Habana.

COMPRE EN LA FABRICA Y GANARA EL 50%

La Luisita

MONTE 121 esquina á Angeles

Telf. A8107 · HABANA

GRAN LIQUIDACION

COLCHONETAS

Camera fina	$1.50
„ fantasía	2.00
„ semi-seda	2.60
„ flor seda pura	3.40
„ flor seda extrafina	4.00
Para niños 28x54 pulgadas	0.70
„ „ „ flor seda	1.50

ALMOHADAS

Personales	0.35
„ flor seda pura	0.50
Cameras	0.50
„ flor seda pura	0.90

COLCHONES

Cameros semi-seda	4.50
„ flor seda pura	7.00
„ flor seda Damasco	8.50
„ flor seda cotín hilo extra	9.00

COMPRE TOALLAS Telva LAS MEJORES

Dr. HUMBERTO FAZ TABIO

Especialista en ENFERMEDADES DE NIÑOS

CALZADA No. 90 entre PASEO y A. VEDADO — CONSULTAS de 3 a 5 P. M — Teléfono F-2679

GRACIAS A TI, PEPSODENT — HICE LAS PACES CON MI NOVIO

NO obstante limpiarse los dientes a diario—¿no se siente usted a menudo decepcionada al ver cómo queda su dentadura a pesar del cepillo? No sea usted como la muchacha de estas ilustraciones. No tema sonreírse. USE PEPSODENT.

Lacausa de una dentadura opaca es la película que la cubre y absorbe partículas de alimento y gérmenes, formando una capa espesa y viscosa. Por eso los dientes pierden todo su brillo y atractivo.

Hay hoy un medio para librar a la dentadura de esa película que la hace grisácea y sucia: la pasta dentífrica Pepsodent. Por eso se la llama pasta dentífrica *especial* para eliminar la película.

Usela y compruébelo usted misma. Vea cómo sus dientes quedan más limpios y se ven más blancos y más brillantes que nunca. ¡Vea cómo la película cargada de microbios desaparece! Y le entrarán deseos de sonreír todo el tiempo para mostrar al mundo entero su dentadura reluciente y espléndida.

PEPSODENT *la Pasta Dentífrica Especial para Eliminar la Película*

Copy No. 6-18-S —L9009—finished 6 in. x 5½ in. Spanish News, Spring, 1936 J2818—4

CRONICA HABANERA

ONOMASTICO

Nos complacemos en traer a nuestra crónica el retrato de Beatriz Portuondo y de Regil, una de las señoritas más bellas y distinguidas del gran mundo habanero.

Hoy, fecha en que celebra su onomástico, se verá colmada de halagos y satisfacciones.

EN EL LYCEUM. — La prestigiosa sociedad femenina del Vedado «Lyceum» ofreció un homenaje en la tarde del lunes a la notable cantante cubana Lydia de Rivera, tan querida y tan admirada en nuestro mundo artístico y social.

Consistió el homenaje en un animado cocktail party que se desarrolló en la más completa animación, con la asistencia de una selecta concurrencia, formada por la Directiva del «Lyceum» y un grupo de compañeros en la prensa.

He aquí los asistentes.

En primer término la homenajeada Lydia de Rivera, su amantísima madre Herminia Pérez de Rivera y su hermana Noemí Rivera.

Evelia Méndez de Valdés Rodríguez, Mary Caballero de Ichaso, Piedad Maza de Fernández Veiga, Lolita Luis; Conchita Moles de Marquina, Isabel María López Rovirosa de Ardevol y Tina Pérez de Maza.

Entre las señoritas, Uldarica Mañas, la entusiasta presidente del «Lyceum».

Carmen Pérez Cañal, Marta de Castro, Conchita Puentes, Otilia Cabrera, Asunción Díaz Cuervo, Nena Castellanos, Conchita Guiral, Sylvia López Rovirosa, y la gentilísima Gloria Jaime.

Cucú Pacetti.

María O-Reilly, Luisita Caballero, y Emilita Corzo.

Los caballeros.

Con el notable pianista Pablo Miquel, Eduardo Marquina, José M. Valdés Rodríguez, Francisco Ichasoa, José Ardevol, Emilio Ballagas, Armando Castellanos.

Y este cronista.

EL RECITAL DE MARTHA ANDREWS. — Aumenta por días el entusiasmo para el recital del Danzas Españolas de la exquisita Martha Andrews.

Como saben nuestros lectores, tendrá lugar dicho recital el día diez de agosto, a las cinco y media de la tarde, en el «Auditorium».

La señorita Andrews invita a su recital a todos los socios de Pro Arte, quienes podrán asistir con sólo la presentación del recibo correspondiente.

Para los no socios, que deseen asistir, han sido fijadas las lunetas en un peso.

Estas se hallan a la venta en el Departamento de Información de «El Encanto», en las oficinas de Pro Arte, teléfono F-3455 o en la residencia de la señorita Andrews, teléfono U- 1625.

El programa, con alicientes numerosísimos, está a cargo principalmente la notable danseuse cubana.

También actuarán Rosita Chamvecky, la excelente violinista y el magnífico recitador Eduardo Casado.

TEATRO NACIONAL. — Ayer debutó en el Teatro «Nacional» el gran artista Carlos Viván, que fué aplaudido por una enorme concurrencia que invadía la sala.

Carlos Viván demostró originalidad y buen gusto en sus interpretaciones de canciones y tangos de norte y Sud-américa así como en la dirección de su orquesta melódica.

Hoy volverá a actuar por la tarde y por la noche.

En la pantalla se exhibirán «Ocurrió una tarde» por Francis Lederer e Ilda Lupino y «El Hijo Perdido» por Bob Steel.

Además se presentará un Noticiero, y un cartón de Disney.

DEL CAPITULO NUPCIAL. — Brillantísimo promete resultar el capítulo nupcial del mes de agosto.

Para el día diez ha sido fijada la boda de la señorita Renée Triay y Escobar, la lindísima Renée tan admirada en sociedad, con el apuesto y caballeroso joven Gené Castro.

Se celebrará a las diez y media de la mañana en la Iglesia Parroquial del Vedado.

Y revestirá el acto, el más absoluto carácter de intimidad.

En próxima nota daremos, el más absoluto carácter de intimidad.

En próxima nota daremos a conocer los padrinos y testigos de este enlace, que brindará tema para la crónica.

COCKTAIL PARTY. — Natalia Aróstegui de Suárez, la notable recitadora y gentilísima dama, ofrecerá esta tarde en su residenica del Vedado un Cocktail Party en honor de la Prensa Habanera.

El acto está señalado para las cinco y media y promete resultar de lo más animado.

NACIMIENTO. — El joven Ernesto Chacón y su encantadora esposa Adriana Diago, besan complacidos un lindo niño venido al mundo con toda felicidad.

La señora de Chacón fué asistida por el doctor Rodolfo García Navarro.

SOR SERAFINA FERRES. — En esta fecha celebra su onomástico Sor Serafina Ferrés, Administradora del Sanatorio «La Milagrosa» de las Católicas Cubanas y Presidenta de la Sección de Beneficencia de dicha Institución, a la que dedica sus mayores esfuerzos.

En honor de Sor Serafina Ferrés se dirá una misa a las nueve de la mañana en aquel Sanatorio, donde es tan querida por todos.

Sor Serafina recibirá solamente en horas de la mañana.

Tenga un día feliz.

EN EL COUNTRY.—Muy animado se vió el té bailable del domingo último en el simpático Country Club de la Habana.

La orquesta Habana Casino, ofreció un interesante programa bailable que fué del agrado de todos los presentes.

Entre los parties figuraba el del doctor Tomás Felipe Camacho y de su distinguida esposa Pilar León con los esposos Jesús Azqueta y Juanita R. de Azqueta, las señoritas Pilila Camacho y Lily Mahony y los jóvenes Víctor Echevarría y Domingo Camacho.

En una mesita estas dos parejas: Helena Macía y Miguel Mendoza, María Maciá y Gastón Arellano.

El doctor Ignacio Carrera Justiz y su bella esposa Clarita Rodríguez Bacardí con la señorita Josefina Dardet y el doctor Urbano Godoy.

En otra mesa Luis S. Luti, Encargado de Negocios de Argentina y señora Grucita Maytorena, Eugenio Sardiña y señora Georgina Menocal, Mayito Menocal y señora Beba Almagro, Mr. y Mrs Northan L. Griggs, Mari Claire West y Edgar Fraga, Perla Fowler viuda de Truffín y Manuel de Armas.

Miss Sylvia Heyle, Miss Marjery Caples, Miss Dana Willis, Miss Betty Pardo, Mrs. V. Pardo, Mr. Leonardo del Monte, Mr. Raúl Aguirre y doctor V. Pardo.

El doctor Felipe Rivero y su gentilísima esposa Bebita Díaz Bridgman con el señor Fernando C. Mesa y su interesante esposa Renée Dabney.

Una mesa de numerosas parejitas: Loly Smith y Charles Hidalgo Gato, Carmita Díaz y Bebo Aspiazu.

Rosita Barraqué y Bebo Valdés Fauli.

Baby Thompson p Carlos Martín.

El doctor Enrique Alonso Pujol y señora Graciella de la Torre con su hija María Teresa y el doctor Pedro G. de Medina Jr.

Los distinguidos esposos José E. Smith y Dolores Escalera, con los esposos Juan B. Díaz y Sara B. Díaz de Díaz.

Tres matrimonios jóvenes en otra mesa, doctor Joaquín Viñals y Mercy Taquechel, José Manuel Coroalles y Elena de Cárdenas y doctor Ricardo Morán y Lila Forcade.

El conocido industrial Agustín Reyes y su bella esposa María Hernández Guzmán, con el señor Guillermo Villalba y su gentil señora Cusa Portela.

En una petite table esta parejita. Celia López Bosque y doctor Roberto Maxwell.

Mr. A. Hartman y señora, Mrs. Bonwitt, Miss Bonwitt, Mr. W. Hartman, Miss Janet Hartman y Miss Betty Hartman.

Y por último esta mesa con Guillo A. Valdés, Eleonor McArdle, Mrs. A. Aquero, Carmen Veve, Lloris Pratchett, Mina Valdés.

(Continúa en la página SIETE)

GRANDIOSO ACONTECIMIENTO COMERCIAL ¡HOY!

a las 9 de la mañana REAPERTURA de los Grandes Almacenes de Ropa, Sedería y Confecciones.

LA OPERA

GALIANO Y SAN MIGUEL

con su tradicional venta anual.

HAGA SU AGOSTO EN «LA OPERA»

VAYA, VEA Y COMPARE

Nuevamente Hoy

la tradicional

Oferta del Miércoles

Interesante como nunca!

Un verdadero regalo!

Seda Francesa... Piqué de Seda... Seda Fría... Triple Sheer...

2.48

las cuatro varas

Apresúrese a sacar partido de esta ocasión excepcional! Sedas Francesas con esas estampaciones vívidas y primorosas que sólo París produce... Piqué de Seda inmejorable, con óvalos medianos y pequeños sobre fondos claros... Triple Sheer finísimo, el estampado de moda, a base de flores menuditas sobre fondos pastel... Seda Fría en calidad fina y en variedad enorme de estampaciones florales, motivos aislados y listas de diversos anchos...

Solamente Hoy!

fin de Siglo

san rafael y águila, teléfonos: m-5991-92-93

FELICITACION

Saludamos en sus días a la señora Beatriz Sanjenis, esposa del señor Manuel Núñez, alto empleado de la Secretaría de Hacienda.

La señora de Núeez aparece en la foto con su linda hijita Beatriz.

UNGUENTO CADUM PARA LAS ERUPCIONES

Es sorprendente el ver con qué prontitud el Unguento Cadum remedia y cicatriza las erupciones de la piel. No importa cuántos remedios haya probado sin obtener beneficio, no tiene Ud. por qué desanimarse, pues el Ungüento Cadum es distinto de todos ellos. Alivia la picazón instantáneamente y empieza a hacer cicatrizar con la primera aplicación. Las enfermedades más obstinadas de la piel, como los granos, las úlceras, las erupciones, las lastimaduras, el eczema, la urticaria, las cortaduras, las picadas de insectos, las quemaduras, la picazón de las almorranas, etc., se alivian prontamente con el Ungueto Cadum. El legítimo viene en un solo tamaño y se vende siempre en su envase de origen. Cuidado con las imitaciones.

NO HAY

ALMORRANAS

POR ANTIGUAS Y REBELDES QUE SEAN QUE NO SE CUREN EN POCOS DIAS POR EL TRATAMIENTO MIXTO

GOTAS ESCULEOL

Y BALSAMO SUELTA

ALIVIO INMEDIATO

EXITO SEGURO, AUN CUANDO HAYAN FRACASADO LAS DEMAS MEDICACIONES

M. DELALANDE, 37, Av. Marceau, PARIS

M.E.C.D. 2016

DIARIO DE LA MARINA

(S. A.)
FUNDADO EN 1832
(Dirigido hasta 1919 por D. Nicolás Rivero y Muñiz)
DIRECTOR: D. JOSE I RIVERO
ADMINISTRADOR: D. CELSO GONZALEZ
Domicilio Social: PASEO DE MARTI, Núm. 103
Joshúa B. Powers, Ins. 220 E. 42nd. St.

Editado por la Sta. DIARIO DE LA MARINA (S. A.) cuyo programa consiste «en la defensa de los intereses generales y permanentes de la Nación cubana, de los especiales de la Colonia española establecida en la misma y de la unión y armonía entre los diversos elementos que conviven en el país»
Art. 1º de los Estatutos.

Teléfonos del DIARIO
Dirección . . . M 3577
Administración. M 7911
Suscripciones . M 7911
Quejas. . . . . M 7911
Clasificados . M-7915
Jefe Redacción M-1287
Redacción . . . M 7913
Sports . . . . M 7912
Ag Guanabacoa XO 1584

PRECIOS DE SUSCRIPCION AL «DIARIO DE LA MARINA»
Habana y Provincias
Mes . . . $ 1.20
Trimestre . 3.25
Semestre . 6.25
Año . . . 12.00
Extranjero
Trimestre. $ 4.25
Semestre . 8.00
Año . . . 15.00
Edición Dominical (Para el extranjero solamente)
Semestre . $ 3.00
Año . . . 5.00

EDITORIALES

Solidaridad internacional

HAY ciertas funciones del Estado que por su carácter tienen un interés internacional. La sanidad, por ejemplo. En un mundo donde cada día son más fáciles, económicos y rápidos los medios de comunicación, es natural que las cuestiones sanitarias no se circunscriban a los límites de cada nación, sino que afecten al hombre como hombre, como ciudadano del mundo, como ente cosmopolita y universal.

En este sentido, el mundo actual ofrece una extraña paradoja. Por una parte la pugna feroz de los nacionalismos excluyentes, las leyes de cuota, el cierre de las fronteras, el proteccionismo aduanal. Por otra parte, el espíritu cosmopolita del hombre moderno, la afición creciente al trotamundismo, el intercambio cada día mayor de las ideas, el auge de los congresos, las convenciones y las asambleas de carácter mundial, el cultivo del internacionalismo, que en el orden teórico se manifiesta por una vasta literatura y en el orden práctico por la subsistencia, contra viento y marea, de la Sociedad de Naciones, con toda su cohorte de organismos filiales y colaborantes.

Esta dualidad es útil, por cuanto que una y otra tendencia se neutralizan en bien de la humanidad, que tiene intereses comunes en todas las latitudes del planeta. Por eso, a pesar de los fracasos de la Sociedad de Naciones, tal vez no sea conveniente su desaparición. Cualesquiera que sean los resultados prácticos de sus deliberaciones (y los últimos, en relación con el conflicto italo-etiópico, no han podido ser más desafortunados) siempre es una ventaja poder contar con una asamblea de parlamentarios de todas las naciones en la que se pueden ventilar libremente aquellas cuestiones que afectan a todos los pueblos por igual. Ya el hecho de que se viertan ideas y se propaguen por todo el mundo, tiene un valor indudable, por lo menos en el aspecto moral. Además, hay ciertos organismos subsidiarios de la Sociedad de Naciones, en los cuales se trabaja en firme y con verdadera eficacia; por ejemplo: el Tribunal permanente de Justicia Internacional y el Instituto de Cooperación Intelectual. A este último debe Cuba la reciente publicación de un volúmen de artículos de José Martí, traducidos al francés.

Traemos todo esto a colación con motivo de unas declaraciones que ha hecho el Secretario de Sanidad en el sentido de que Cuba no ha tomado en consideración ciertos convenios internacionales, que han sido suscriptos por casi todas las naciones civilizadas del mundo y cuya firma, que ha sido repetidamente gestionada, nos reportaría indudables beneficios. Esos convenios son de carácter sanitario. Uno es de 1906 y en virtud de él se creó la Oficina Internacional de Higiene de París, organismo que, en el orden estadístico y de la investigación, ha realizado una notable labor. Otro es sobre Higiene Pública y data de fecha más reciente, de 1926.

El caso es que los gobiernos cubanos se han mantenido dentro de la más absoluta indiferencia en lo que respecta a esos pactos internacionales. ¿Ha habido alguna razón poderosa para ello? Si la ha habido, debe darse a conocer. Si no la ha habido, si todo es imputable a la desidia tradicional de nuestros gobernantes, debe rectificarse inmediatamente y proceder al estudio de esos tratados, a fin de suscribirlos si, en efecto, se deriva de ellos un beneficio para la humanidad y no comportan ningún compromiso oneroso para la República.

La solidaridad internacional debe ser mantenida como un principio de nuestra nacionalidad. No han de importarnos sólo aquellos tratados de los cuales pueda deducirse para nosotros una ventaja económica. También hemos de tener muy en cuenta los que reporten beneficios que, aunque no pueden traducirse económicamente, constituyen valores positivos en el orden de la higiene, de la educación, de la cultura, de la paz, de los sentimientos de confraternidad entre los hombres.

Creemos muy oportuna la voz de alerta dada por el Secretario de Sanidad. Que se traigan a estudio esos convenios y se suscriban, si, mediante ellos, puede Cuba contribuir a una noble tarea de interés universal.

La repatriación de haitianos y jamaiquinos

VAMOS a comentar una proposición de ley presentada a la Cámara, en la que su autor encara un viejo problema de gran importancia y trascendencia.

Es ese problema el constituído por los braceros antillanos que, para satisfacer necesidades de la producción azucarera cuando escaseaban en el país los brazos, fueron traídos, mediante autorización oficial y previa obligación de reembarcarlos oportunamente.

Por la proposición de ley de referencia se fija un plazo de noventa días para que las entidades que trajeron braceros de la expresada procedencia prueben que los han reembarcado en cumplimiento de la obligación contraída.

La no demostración de haberse efectuado el reembarco dará lugar en cada caso a una multa de veinte pesos, y además se dispone la detención e inmediata repatriación de todo individuo de origen antillano que no pueda justificar la razón legal de su residencia en nuestro país de acuerdo con las disposiciones reguladoras de la inmigración.

Como se recordará, en tiempos de la presidencia provisional del coronel Mendieta y con motivo de la desocupación y su secuela la llamada ley del cincuenta por ciento, se puso por última vez sobre el tapete el problema de los braceros antillanos, comisionándose, al poco después secretario del Trabajo, doctor Rogelio Pina para que lo estudiara y rindiese el correspondiente informe.

A despecho de lo que atendiendo a evidentes razones de conveniencia económica, social y especialmente étnicas recomendó el docto comisionado, no se procedió a alejar drásticamente los aludidos elementos antillanos, sin cuyos brazos quizás no hubiera podido fabricar Cuba más de cinco millones de toneladas de azúcar, pero quienes con eso no compensan, ni remotamente, el daño hecho al país trayendo enfermedades, envileciendo los jornales, etcétera, etcétera.

La invasión de antillanos comenzó a desarrollrse en gran escala el 1916 y fué en aumento hasta 1919, año en el que el puerto de Santiago de Cuba superó ocasionalmente al de la Habana en el número de inmigrantes, entrando por aquél 38,674 y por éste 37,105. Haití y Jamaica dieron los mayores contingentes durante los expresados años, siendo las cifras más altas de ambos las de 10,860 y 23,754, con que respectivamente nutrieron nuestra entonces desorbitada corriente inmigratoria, el primero de esos países el 1918 y el segundo el 1919. Basta enunciar esto para comprender lo que habrán contribuído a la gravedad de nuestros problemas del trabajo semejantes aportaciones de brazos, parte de los cuales, por imperativos sociales tuvieron que ser repatriados.

No es esto gran cosa si se recuerda que en los últimos tiempos, primero por la horrible depresión económica, y después por imposición brutal de la inicua ley llamada del cincuenta por ciento, también han salido del país muchos más millares de españoles, no pocos acompañados de esposa e hijos cubanos. Sin embargo, por todo lo que supone, es alentador y merece sinceros aplausos el hecho de que haya en el parlamento quien se preocupe de evitar los graves daños del afincamiento entre nosotros de legiones de haitianos y jamaiquinos prestos a ofrecer sus brazos en competencia ruinosa para el nativo.

Por obvios motivos es de esperar que esta proposición de ley no tarde en discutirse y aprobarse, pasando a la Gaceta Oficial de la República.

EL COMUNISMO EN EL DIA

LIII - EL MURO DEL DINERO

(Continuación)

Un escritor que esconde su nombre es autor de «Le Mur d-Argent» que acaba de ponerse en circulación. O lo que es lo mismo, es autor de la millonésima obra sobre y contra el capitalismo, es decir, sobre algo con respecto a lo cual todavía mucha gente no se ha puesto de acuerdo, ya que capitalismo es lo que acumula el trabajador, el que gana poco, pero puede, sin embargo, economizar, poseer; capitalismo es la fortuna de los dueños de poderosas entidades; capitalismo es el dinero de los grandes especuladores; capitalismo es lo acumulado por hombres laboriosos, hábiles, tenaces, o de genio y con suerte. Capitalismo es otras cosas más. Pero dejémoslo tan tranquilo, con todas sus facetas. Los comunistas lo han condenado y lo cultivan homeopáticamente en privado. Muchos que no son comunistas lo condenan también en sus momentos perdidos y lo cultivan sin cesar. Y el capitalismo continúa... muriéndose de ganas de continuar siendo el capitalismo, siendo siempre el inevitable eterno, necesario capitalismo, al que— no seamos «capitalicionistas» rabiosos—precisa vigilar y de vez en cuando, llamar el orden, de no empeñarse en que se le castigue severamente, cuando abusa.

Henri Mazel recuerda en el «Mercure de France» que las entradas de los franceses ascienden a 170 millares, de los cuales el Estado se embolsa 90. Así, pues, el trabajador, de cada tres días trabaja uno para el fisco. Cuanto a los 170 millares, van a perderse en gastos parasitarios y políticos — dice él—que no debieran pasar de cincuenta millares.

Si los 170 millares salen de los bolsillos franceses, dice Mazel, es porque trabajan éstos libremente y a las órdenes de grandes capitanes de industria. El día en que los dirigieren funcionarios del Estado, la productividad del trabajo se reduciría, se impondría aumentar los impuestos o, no existiendo la masa que paga, se reducirían los salarios, cosa fácil solamente de ser el Estado el que pagare, pero cosa dura para los asalariados.

La comunización integral, continúa Mazel, sería fatal. El país que quisiere realizarla lograría los mismos resultados logrados por Rusia, donde todo el mundo «desde hace diez y siete años revienta de hambre, a pesar de todos los cuentos de los turistas género Herriot (testimonio bien sincero, perspicaz y doloroso a un tiempo, sobre Rusia, es el de Florian Parmentier, autor de «La estrella roja».) El caso ruso es caso de evidencia desoladora.

«He ahí un país inmenso, el más grande del mundo y uno de los más poblados y ¡qué población la suya, dócil, resignada y bastante laboriosa, susceptible de procurarle mano de obra excelente a negreros! En país que dispone de recursos seculares de país muy civilizado y bien instalado (porque la Rusia de los zares era rica, próspera), de los recursos indefinidos de las potencias capitalistas vecinas que no aspiran sino a prestarle capitales, ingenieros, capataces, y a construir las fábricas que enorgullecen a los soviets, a los diez y siete años de un funcionamiento sin obstáculos, puesto que todos sus opositores han sido asesinados o han muerto de miseria (15 millones, según algunos), el régimen que lo gobierna no logra sino continuar haciéndolo perecer de privaciones. ¡A 120 millones de sobrevivientes! Jamás la historia, en siglos, ha ofrecido un espectáculo tan lamentable.

«Si nuestros moscutarios franceses quisieren establecernos un régimen análogo, el resultado sería idéntico: 40 millones de franceses vegetarían miserablemente. Y no hablemos del abismo de abyección moral en que caería la nación. Los antiguos decían ya que el hombre convertido en esclavo pierde la mitad de su alma; ahora bien, cuando es esclavo de fanáticos hinchados de orgullo y de odio, y que toda esperanza de liberación le está vedada, entonces pierde su alma entera. **Di tale omen avertant!**»

Nos parece que merecía la pena citar estas palabras de buen sentido. Cuanto al muro del dinero,— ya lo hemos indicado— de carga contra vieja fortaleza indestructible mientras no quiera destruírsele destruyéndose a sí mismos sus destructores.

La reciente campaña electoral de Francia se ha desarrollado ante el muro del dinero. Se han empleado contra él «slogens» habilidosos, efectistas, llenos de odio, de pasión. Flechas socialistas y comunistas se han clavado en él, y también las de los pobres diablos de radicales, víctimas de sus compañeros electorales, hoy ya hostiles a esos compañeros. ¿Muro de dinero? ¡Que se le demuela! clama Mazel. Que ya volverá a levantarse hasta que surjan «otras nuevas explosiones de barbarie», como la rusa. El mundo da tumbos y cae y se levanta y duran más tiempo quizá las épocas en que impera cierto sentido común que las demás. Por suerte.

Willy de Blanck
(Continuará).

Al Margen de la Historia

TRES ANECDOTAS

I

CABRERA, el famoso general Cabrera, émulo de Zumalacárregui, paladín de la causa de don Carlos, era un hombre terrible. De carácter altivo y dominante, no toleraba consejos ni indicaciones de nadie. A tal extremo llevaba su altivez y su orgullo, que ni al mismo rey le consentía la más ligera intromisión en sus asuntos.

El conde Morella era el brazo derecho del partido carlista. Su espada, siempre victoriosa, había rubricado las páginas más gloriosas de la guerra civil.

Un buen día, Cabrera contrajo matrimonio con una dama inglesa de extraordinaria belleza y considerable fortuna. Desde aquel momento, la causa perdió el apoyo y la colaboración del famoso general. Dedicado por entero a las delicias del hogar, el conde de Morella inició discretamente el camino de la deserción, a tal extremo, que don Carlos VII, después de su primera entrevista con él, comprendió que sería inútil todo intento de hacerlo volver a los campos de batalla. Ya por entonces le habían propuesto en Madrid el reconocimiento de sus títulos y preeminencias, y por consejo de su esposa, el caudillo empezaba a considerar aquellas ofertas tentadoras.

Una noche, un amigo de Cabrera fué a visitarlo en su casa de Londres. El criado le informó:

—El señor conde está en el parque contiguo.

Allí se dirigió el buen hombre, y cuál no sería su asombro al encontrar a Cabrera sentado en un banco, vestido de etiqueta, junto a un vagabundo.

—Mi general, ¿qué hace usted aquí?

La respuesta lo desconcertó más todavía. El caudillo, como si dijera la cosa más natural del mundo, exclamó:

—Es que mi mujer no me deja fumar en casa; por eso tengo que venir aquí todas las noches a consumir el puro de costumbre...

El señor conde de Morella, marqués del Ter, capitán general de los ejércitos carlistas, era un simple juguete en manos de la rubia lady inglesa de grandes ojos azules...

II

Al hijo de cierto millonario cubano le pidieron que contribuyera para la Cruz Roja, durante la guerra europea. El joven potentado, sin hacerse de rogar, extendió un cheque de mil pesos.

Minutos después al serle formulada idéntica petición a su padre, éste puso en las manos femeninas que se extendían hacia él, un billete de a peso.

—¿Será posible, don...? Mire lo que nos acaba de entregar su hijo.

Y ante los ojos del millonario tacaño abrieron el cheque que habían recibido. El magnate no se inmutó. Sonriendo, dijo:

—Bueno, él puede hacerlo, porque su padre tiene muchísimo dinero; pero el mío, no.

III

Cuando Su Alteza Real la Infanta doña Isabel Francisca de Borbón fué a Buenos Aires en representación de su augusto sobrino, el rey don Alfonso XIII, la recibieron con los máximos honores.

Los argentinos—caballerosos y gentiles—tuvieron para la egregia dama atenciones y delicadezas sin cuento, que ella no pudo olvidar jamás.

Cuando el barco que la conducía entraba en puerto, un pequeño remolcador chocó contra él, cayendo dentro del trasatlántico algunos españoles que, henchidos de fervor patriótico, vitoreaban a la infanta.

Doña Isabel, después de convencerse de que aquellos hombres de buena voluntad no habían sufrido daño alguno en el accidente, comentó, haciendo un guiño malicioso al embajador de Su Majestad Católica:

—¿Lo ves? Los españoles caen del cielo.

La frase corrió de boca en boca, pues, como todas las de la infanta Isabel, era ingeniosa, oportuna e intencionada.

Cuando, semanas más tarde, se despedía de Buenos Aires, uno de aquellos españoles acudió al barco a despedirla. Graciosamente le ofreció un gran ramo de flores. Y con la voz empañada por la emoción, le dijo:

—Señora, fuí al cielo a cortar estas rosas para Vuestra Alteza Real.

José SANCHEZ-ARCILLA.

HOMBRE PREVENIDO... Por Roseñada

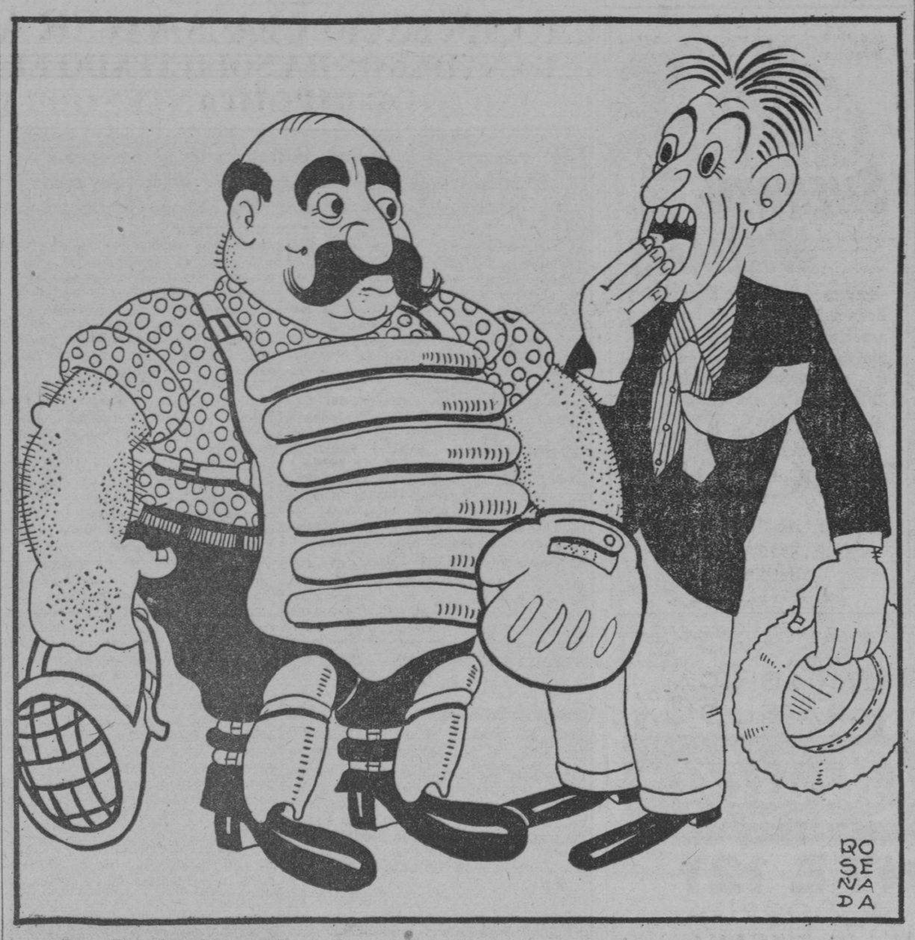

—Pero Don Pancho, ¿se ha vuelto usted loco?
—¿Loco yo? Es que ostez nun sabe cómo vienen esas bolas...

DESDE PARIS

LETRAS IBEROAMERICANAS

LLEGA a mis manos el último tomo publicado por la Colección Iberoamericana, dependiente del Instituto Internacional de Cooperación Intelectual (no hay que asustarse por tan rumbosos títulos). Como los anteriores, está editado por Stock. Como los anteriores, es una joya que bien merece un comentario.

Pero antes dejadme deciros qué cosa es la Colección Iberoamericana y qué cosa el Instituto de Cooperación Intelectual Internacional.

Ambas dependen del instituto político de Ginebra. Una vez —hace muchos años— reuniéronse en París unos cuantos intelectuales dispuestos a hacer traducir, en lengua de Moliére, las obras maestras de nuestra literatura; y así se formó inicialmente esta Colección Iberoamericana. Componían aquel grupo el cubano Mariano Brull, la chilena Gabriela Mistral, el peruano Víctor Manuel Belaunde, el ecuatoriano Gonzalo Zaldumbide, el español Enrique Díez Canedo, el mexicano Alfonso Reyes, el brasileño tal, el colombiano cual, el argentino mengano... Aquel plan de publicaciones hubiera quedado sin ser jamás llevado a la práctica, como sucede siempre con las cosas que los intelectuales planean, si no hubiera surgido milagrosamente un hada.

El hada fué la Sociedad de las Naciones, instituto político de los más grandiosos (por sus principios) y de los más inútiles (por sus resultados) que ha visto la Tierra a todo lo largo de sus tres mil años de historia. En el fondo su naufragio nos tendría sin cuidado, pero como de su costilla salió esta bella Colección Iberoamericana, lo lamentaríamos. Exclusivamente por esto.

Pocos libros han sido publicados, pero todos de oro. El «América» de José Martí (el penúltimo) causó sensación. Debido a Mariano Brull, no sabríamos nunca felicitarlo suficientemente. El volumen que me tocó a mí se ha perdido, pero me queda la satisfacción de que antes de extraviarse en la biblioteca de un intelectual amigo, pasó por las manos de una buena media docena de franceses, todos los cuales ignoraban a Martí, todos los cuales quedaron «touchés», seriamente conmovidos con sus ensayos.

Los otros libros publicados son las «Historias Chilenas», con una introducción de Carlos Pereyra; el «Diamant del Brasil» de Joaquín Felicio dos Santos, con prefacio de Alfonso Celso; una selección magnífica de cartas, discursos y proclamas de Bolívar, con prefacio de Vallenilla Lanz; el «Facundo» de Sarmiento, con introducción de Aníbal Ponce, y últimamente el «Don Casmurro», de Machado de Asis, con prefacio de Afranio Peixoto. La Colección nos anuncia un libro del portorriqueño Hostos, las «Tradiciones Peruanas» de Don Ricardo y el «O Mulato» del brasileño Azevedo.

Poco y bueno. Esta debiera ser la leyenda del escudo de la Colección, la primera que lleva, a la lengua literalmente universal que es el francés, el diamante mental extraído del alma americana.

Este panorama, sin embargo, es insuficiente. No se me oculta que para constituirlo hay que vencer dificultades innúmeras (la Sociedad de las Naciones es sólo una madrina, no un mecenas) y que, como el dinero para pagar estas ediciones debe salir del país mismo que vió nacer a su Martí o a su Sarmiento, la dificultad se convierte en muralla china. Las faltriqueras americanas andan pobres para comprar el pan de cada día. Imaginaos lo que será para pagar un pan intelectual! La historia del volumen del Apóstol cubano, heroica en grado extremo, es la mejor prueba.

Pero así y todo el paisaje de estas letras es insuficiente. El francés que lee los volúmenes de la Colección supone que somos menos ricos de genios literarios que como a través de ella aparecemos. Y cuando digo «el francés», el vocablo alcanza también al mundo entero, a todos los hombres que leen el idioma de Racine.

No es posible reprocharles a los que dirigen esta Colección el haber escogido lo que pudiéramos llamar las obras clásicas de nuestra literatura. Es su deber más inmediato. Pero, además de que nuestros clásicos no estén todos y sólo figuran en ella a cuenta gotas, el tiempo corre demasiado y las generaciones nuevas quedarán irremisiblemente ausentes. Es una laguna profunda.

Los Ministros de Educación Pública de todas nuestras repúblicas debieran reunirse (aunque sólo sea epistolarmente) y concertar una vasta obra de difusión intelectual en Europa. Así como existe el interparlamentarismo; así como logró cuajar el intermunicipalismo, debiera cristalizar el interintelectualismo, dependiente de los Ministerios de Instrucción Pública. La América así fusionada en los planos nobles del espíritu figuraría con más prestigio en asambleas y reuniones políticas. La lógica anda por ahí con sus disciplinas...

Las generaciones nuevas encontrarían así un estímulo considerable, el que se merecen después de todo. Los libros de esta Colección debieran aparecer cada mes, inundar los escaparates de las librerías europeas con su fuerza y su dinamismo incomparables. La cantidad debiera estar presente, si no en forma torrencial e invasora, al menos en ritmo fijo y vivo. De México a la Argentina hay mentalidades suficientes para formar río. Pero ese río de pensamiento queda ignorado por Europa, que estaría encantada de entrar en sus aguas, sin embargo, y hasta mezclar con ellas las suyas como ha mezclado con las aguas del pensamiento español desde el siglo dieciseis.

Es preciso desapolitizar un poco los Gobiernos americanos. De ellos conoce Europa sólo sus pronunciamientos, sus golpes de Estado, sus retortijones de política intestina, hasta el punto de que, cuando de América se habla, el europeo sólo ve un continente convulsivo, un paisaje caótico, un poco bárbaros en la práctica de sus instituciones. En todo caso, sólo civilizado a medias. Temo repetirme aquí, porque ya he predicado en esta forma desde hace muchos años, y naturalmente en pleno desierto. De todas maneras...

Y rindamos las gracias a Francis de Miomandre, a Georges Pilement, a todos los otros traductores de esta Colección, a quienes la América Latina no estará jamás suficientemente agradecida, y que por lo menos deben contar con el agradecimiento de los hombres de letras, ya que no con la ayuda material de los Gobiernos.

Eduardo AVILES RAMIREZ.

FUERA DE ESPAÑA

LA ISLA DE LOS AMORES

ESTE nombre, por qué? La ha bautizado una leyenda idílica, una pasión poemática, un avatar de muerte?

No, ni el amor, ni la tradición, ni el infortunio han marcado su signo en el encantador paraje; es que en este Portugal apasionado y lírico dan a las cosas y a las criaturas que unge con sus óleos la Belleza el calificativo de «amor». Así esta porción flotante de un bosquecillo cuajado de húmedos, tiernos céspedes; entoldado de anchos, susurradores árboles; besado y acunado por las blandas, acariciadoras olas del Miño... Un «amor» rehenchido de «amores».

La barca que nos lleva bajo el gobierno de su vela acribillada de los alfilerazos de la arena, emprora un punto hacia las costas de España para virar después, salvando las arenas bajas, y tomar el centro del río.

Sucédense unos a otros, en una y otra ribera, los pueblecillos galaicos trepando de la mano de los penedos, monte arriba; escurriéndose en resbalar medroso hasta casi meter sus pies en el agua... Salcidos, Laguardia, San Miguel, Pasajes... Los pueblecillos lusitanos, sentados sobre los arenales rubios, soñando y trasoñando en las pretéritas aventuras de sus mareantes y dando sempiternamente los ojos cerrados de sus ventanas al beso rudo de los vientos... Caminha, Seixas, Lanielas, Ceryeira... Novios de las espumas y las landas.

Recién salido del meridio, caza el sol un bando de nubecillas que se fingen gaviotas: sus flechas escandecidas hacen blanco también en nuestras frentes, en nuestras nucas, en nuestros hombros, que no las hurtan y que se placen en la picadura quemante. Hierve el lomo de las ondas de agujillas doradas y la hélice de nuestra barca las envuelve y arroja de sí un juego turbulento y luminoso.

—La isla! La isla!—grita la gente joven que cuenta en la excursión.

Cae la vela, calla la hélice, el agua es ahora tan baja que vemos el fondo blanco de su lecho. Saltamos en tierra blanda y apenas ascendemos la liviana pendiente de la ínsula nos creemos presos de un encanto. En el claro sombroso del bosque, bajo la fronda de los añosos australias suenan canciones y llamean colores. Irresistiblemente, con la magia de sus hechizos inmortales, tocan en nuestra memoria los dedos diamantinos de la evocación. Acaso los argonautas de un Homero, de un Silio Itálico sufrieron el deslumbramiento mitológico de encuentros semejantes; las náyades que reían, las ninfas que danzaban en las islas donde atracaban sus naves, no ejercerían sobre aquellas mentes primitivas un influjo menor que sobre las nuestras, la inesperada aparición de este coro de hamadryadas portuguesas.

Qué derroche de tintes vivísimos en la saya, en la cota, en los pañuelos. Qué profusión de abalorios brillantes y policromados en los delantales, en las chinelas, en las «algibeiras»! Visten las lindas muchachas el atavío regional con toda la pompa y el lujo de las ricas labradoras miñotas, con toda la crisel prestancia de su divina juventud.

Avanzamos, subyugados por la atracción de lo imprevisto. Las ninfas de la isla de los amores suspenden su danzar; están con ellas unos gallardos mozos de Oporto y de Cerveira que apenas nos ven tienden sus manos al espacio y gritan en son de bienvenida:

—Viva España! Hala, hala, hala! ¡Arriba!

No acertamos a descifrar el sentido de los gritos finales, luego sabemos que es el grito nacional portugués y respondemos con entusiasta cortería:

—Viva Portugal!

Y desde entonces el grupo lusitano y el hispano rivalizan en cantos y en bailes que tienen un hondo vibrar patriótico: alegría, armonía, quejumbre de asturianadas, jaleos vaqueiros y fandanguillos; un saltar continuo de semejanzas en pasos y en tonos: un comulgar continuo de sensaciones y cordialidades brotadas de la fuente común de la raza: esta gloriosa juventud del Portugal que estudia y crece en la religión gloriosa del nacionalismo tiene para los españoles que aquí vienen las delicadezas de un trato en extremo cordial.

Cuando la tarde cae y se rompe el encanto de la isla de las hermosuras alguien pide a estos mozos que canten el himno de su patria.

—Esperad que nos pongamos de pie...

Y en pie todos y descubiertos ellos, nos dejan oír la oración del orgullo y el amor a su tierra portuguesa. La emoción que nos invadió al pensar que sólo fuera de España podemos oír y responder al grito de su vitor, se hinca dolorosamente ahora al escuchar como se nos pide:

—Agora, vocaes, cantad o himno de Hespanha...

Hay que responder con avergonzada tristeza:

—Ahora no tenemos himno...

Mercedes VALERO de CABAL.

FECHAS Y ANIVERSASRIOS

☼ El día 29 de julio del año 1900 murió asesinado el Rey Humberto de Italia, a quien sucedió el actual Monarca Víctor Manuel III.

☼ En este día y mes de 1813 murió en Montbard, Andoche Junot, general francés, Duque de Abrantes, que tomó parte en el sito de Tolón. Junot era uno de los generales más allegados a Napoleón.

A TRAVES DE LA VIDA

FILOSOFIA DEL DERECHO

HASTA hace poco—el otro día, como quien dice—el chauffeur era una entidad importante y temible. Pesaba en el orden de la vida y la tranquilidad del Gobierno de un modo decisivo. Por la más pequeña contrariedad se declaraba en huelga todo el gremio de conductores de vehículos y ahí tienen ustedes la paralización total de la vida de relaciones. Era, en verdad, un poco abusivo. **Abusus non tollit usum.** Rara era la semana en que los vecinos de Marianao y barrios adyacentes no tenían que hacer a pie el viaje a la Habana, a causa de una «transferencia», en la que, por haber intervenido la policía con tono un poco autoritario, los chauffeurs, agraviados, tomaban inmediata venganza, declarándose en huelga.

Aquello no estaba bien ni me parecía justo, y así lo dije a numerosos amigos que tengo en la industria rodada.

Pero ellos estaban mal aconsejados y peor conducidos por vividores sin canciencia, que, arrogándose una autoridad que sólo habían conseguido a fuerza de audacia y violencia, provocaban aquella tirante situación que permitía a los improvisados jefes vivir largamente a costa de los pobres obreros sin malicia.

Parece ser que así sucedía en otros gremios y en algunos se pensaba, buena y cándidamente, en repartirse la propiedad de la fábrica o industria donde eran simples trabajadores.

Aquel estado de cosas, que fué una de tantas ignominias por la que han hecho pasar a nuestro desdichado país, terminó, creo que violentamente, pero de un modo radical, sin que el obrero perdiera un ápice de sus derechos de ciudadano ni sufriera menoscabo alguno en el producto de su trabajo.

Todo se encauzó buenamente y yo me alegré mucho y continué bromeando, de cuando en cuando, y diciéndoles a veces algunas verdades a esos buenos amigos que apretaban en demasía la rueda del volante.

Y he aquí que en vez de dejarlos tranquilos, ya que se sometían a ganar la vida con tantas angustias, se le ocurre a no sé quién tomarlos como materia explotable, y so pretexto, o cosa así, de impedir los accidentes (¡!), crea la obligación de proveerse de **la cartera dactilar**, la cual, entre impuesto, sellos y otras pequeñas gabelas, cuesta **siete pesos y setenta centavos**; y doy fe, con palabra de caballero, que los he pagado por un pobre vecino mío, quien por falta de ese requisito de la cartera hacía un mes que estaba sin manera de llevar un centavo a su casa, donde hay chiquillos, hambrientos, que parten el alma.

Es por eso que no he podido evitar que mi pluma se queje, impulsado por la profunda tristeza que me produce la indiferencia de ciertos directores. Yo no soy chauffeur, ni tengo más intención en este asunto que una piadosa misericordia.

Pero ¿creerán ustedes que ya están satisfechos? No, señor; ahora se ha pensado en que el chauffeur pague la prima de una póliza de seguro, de 10,000 pesos, para responder al daño que provoquen los accidentes. El **siervo de la gleba** ha resucitado para trabajar, incesantemente, por el Señor, que ahora es el Estado con su inmensa empleomanía.

No sé a dónde acabarán por llevar al pobre chauffeur, que cuando sube en el auto para ganar la jornada, tiene que separar, primero, el alquiler de la máquina; luego, la gasolina y el aceite; después, lo que debe por contribuciones e intereses, y, al fin, si le queda una peseta, con ella tienen que vivir la mujer y los hijos...

Es una bella perspectiva la del hombre libre en el Estado libre. No sé si resultaba mejor la esclavitud irresponsable para el individuo, que era mantenido por el amo como una bestia en producción.

De todos modos, la vida no vale la pena de vivirla con tanta angustia; y las represalias a que da lugar la desesperación a nada conducen.

Héctor DE SAAVEDRA

BROMAS Y VERAS

Ya hemos visto, por el análisis de los hechos que realizamos ayer, cómo en España el Comunismo está adscrito a la República Liberal Democrática. Y no vale negar estos hechos; para negar hay que ofrecer otros hechos contrarios. Y, repetimos, con hechos queda probado que el Comunismo está sometido a la República Española.

Pero por estas latitudes sabemos cuál es el «modus operandi» del Comunismo: producción de motines, huelgas, «actos de calle» y toda clase de entorpecimientos de la máquina democrática par desacreditar el régimen y crear un estado general de disgusto y, mejor, de hambre. Así como en Roma se decía: «La sangre de los mártires es semilla de cristianos», hoy en Moscú se pregona: «El hambre de los pueblos es semilla de comunistas». Y el Comunismo trata de producir el hambre: por eso hemos advertido tantas veces a los capitalistas que se cuiden del hambre de los pueblos que germina dolor, rebeldías y desesperación... y los capitalistas (¡torpes!) nos han contestado diciéndonos que éramos comunistas también. Falta de visión que lleva al Capitalismo a la ruina. El Capitalismo, por egoísta, vuelve la espalda a la Historia y se suicida. Peor para él.

Y ya que estamos tratando de «Capitalismo» y de «Comunismo», permítasenos una digresión. Conviene aclarar posiciones. Hemos dicho, repetimos y proclamaremos a la luz del día, que somos contrarios del Comunismo: si el Comunismo predica, le discutiremos; si el Comunismo desorganiza, le perseguiremos; si el Comunismo toma las armas, le combatiremos. Esto no da lugar a duda. En nuestra posición ideológica, brindamos al Comunismo paz y polémica culta; si él declara la guerra, guerrearemos. ¿Entendido? Pues, cuando en el futuro oigamos a alguien decirnos (como ya lo hemos oído) que «nos hemos pasado al Comunismo» le contestaremos con un sólo vocablo: ¡idiota!

Porque nuestra posición ideológica es, digámoslo con voz bien gorda: CAPITALISTAS, BURGUESES, DEMOCRATAS, LIBERALES. Y esto debe explicarse, para unos y para otros, porque tengo para mí que ni los capitalistas ni los comunistas, saben lo que es un BURGUES.

Somos «capitalistas, burgueses» porque el egoísmo humano es un vicio, pero humano, y no nos interesa «deshumanizar» al hombre. El egoísmo natural ha producido toda nuestra civilización. Si al hombre se le quita la esperanza del premio inmediato, para sí y para sus hijos (que son nuestra continuación, nuestro yo que ha de vivir más que nosotros) el hombre no se impondrá el sacrificio del trabajo. Eso lo ha comprendido ya el Comunismo Ruso y rectificó. En consecuencia se estancarán civilización y progreso; y cuando el progreso deje de serlo y la civilización se detenga, la Humanidad regresará a las cavernas. Así, pues, por un principio de estabilidad progresista y civilizadora, el egoísmo humano debe mantenerse.

PERO... Aquí está el «pero» por el cual algunos capitalistas y los miopes nos han dicho alguna vez que «nos habíamos pasado al Comunismo», como si ello fuera posible. ¿Qué es Capitalismo? O, mejor: ¿qué es un capitalista? Porque nosotros somos unos «capitalistas», perfectos, «indecentísimos burgueses», como dicen los contrarios aunque nosotros les aceptemos a ellos como muy decentes y hasta reconozcamos su idealismo puro; somos «burgueses» y «capitalistas» aunque «ya» no tengamos capital, ni siquiera muchas ganas de volver a tenerlo: es más rica nuestra independencia y nuestra paz interna que aquellas pobres ambiciones, sinsabores e inquietudes de otros tiempos dorados por fuera.

Porque «capitalista» no es el que tiene capital, sino el partidario del Capital, que no es lo mismo. Capitalista puede serlo un miserable enfermo de usura que ni estimula el progreso, ni fomenta la riqueza, ni tiene noción de la filosofía capitalista. Así, tener dinero no es garantía de Capitalismo. El Capitalismo es una idea de la propiedad, y no la propiedad en sí. Por tanto, nosotros somos capitalistas y negamos a muchos que tienen capital el ingreso en el «partido» y les echamos bola negra por «anticapitalistas». Porque el Capitalismo inteligente, fomenta el bienestar ajeno para obtener el propio; estimula la riqueza para ganar su parte; fomenta el trabajo porque NO PUEDE HABER CAPITALISMO QUE NO SEA TRABAJADOR.

Y «burgués» es pensamiento del Capitalismo; la mente y el brazo. Según Madariaga lo definía recientemente y luminosamente, la «Burguesía» es el dominio técnico, culto del sistema social. El propietario de casas que acecha todo momento para subir los alquileres más allá de lo moral y, al par que oculta la riqueza para no pagar contribuciones busca un interés usurario en sus propiedades, no es «burgués» puesto que representa un obstáculo y una negación a la cultura económica del pueblo; el ignorante capitalista que jamás ha fomentado un negocio, que no se alía al ingeniero, al arquitecto, al químico, etc., para alumbrar nuevas fuentes de riqueza, no es «burgués» ni capitalista. Luego, el sentido del Capitalismo y de la Burguesía, es una concepción elevada, culta, filosófica de la organización económica social. Y, en consecuencia, el llamado «capitalista» y «burgués», sin serlo, resulta el mayor enemigo de la sociedad capitalista y burguesa, porque fomenta el odio y la desesperación de las clases desheredadas que, por dolor, se entregan a las ideas disolventes y al ansia de destruir; en síntesis: al Comunismo.

Y he aquí (¡oh, paradoja!) cómo nos hallamos los «capitalistas» y los «burgueses» de lucha, en necesidad de combatir constantemente el Comunismo que los ignorantes, el lastre del Capitalismo y de la Burguesía, fomentan con su egoísmo suicida. O sea: que lo peor del Comunismo es el capitalista que lo fomenta.

Establecida así nuestra posición ideológica, y bien definido lo que es «Capitalismo» y «Burguesía», nos queda volver al punto de partida; a España.

El fantasma revolucionario es el Comunismo. Ya hemos demostrado (DEMOSTRADO) que el Comunismo español está sometido al Gobierno demo-liberal. Pero, se dice la gente: el Gobierno de Azaña armó a los comunistas y se ha echado en sus brazos.

Es no conocer a España, al Comunismo, a Azaña ni al pueblo español. Y vamos a analizar con hechos esta posibilidad de que el Comunismo, armado, pueda apoderarse de los resortes del Poder en la República.

Hemos de convenir que ni Azaña

LOS VECINOS DE NUEVITAS Y DE SAN MIGUEL SE INTERESAN POR LA CONSTRUCCION DE UNA CARRETERA

CRONICA HABANERA

LUCRECIA BORGIA

EN EL AUDITORIUM.—Día de gran gala el de ayer en el elegante Auditorium.

Fué preestrenada allí la maravillosa producción tan comentada y discutida, que lleva por título «Lucrecia Borgia».

Esta formidable realización del genial director Abel Gance, nos muestra los episodios más destacados del reinado de los Borgia.

Hoy vuelve a exhibirse.

Y se verá de nuevo completamente llena la espaciosa sala del Auditorium.

Entre las damas que asistieron ayer se encontraban las señoras siguientes:

Olelia de Macario, esposa del ministro de Italia.

Crucita Maytorena de Luti, esposa del encargado de Negocios de la Argentina.

La Marquesa de Pinar del Río.

María Jaén viuda de Zayas.

Mina Pérez Chaumont viuda de Walss, María Dufau de Le Mat, María Tere a Freyre de Mendoza, Pilar Bolet viuda de Ponce de Leon, Carlota Ponce de León viuda de Zaldo, María Reboul viuda de Zorrilla, Micaela Mendoza viuda de Carrillo.

Regina Truffin viuda de Vázquez Bello, Vivita Rodríguez de Pino, Jacinta Torres de Salazar, María Romero de Vieites, María Teresa Falla de Batista, Rosita Cadaval de Raynori, María Zorrilla viuda de Milagros, Conchita Villasuso viuda de Fernández, Olga Kloers de Mendoza.

La Condesa de Covadonga.

Laura Rayneri de Alonso, Sofía Arenal de Cárdenas, María Julia Arenal de Goirigolzarri, Natalia Aróstegui de Suárez, Carmen Aróstegui de Longa, Edelmira Robato viuda de Sampedro, María Vianello de Gutiérrez Herminia Gutiérrez de Sánchez Agramonte.

María Teresa de Varona, gentilísima.

Blanquita Hierro de Carreño, Edelmira Machado de Carrera, Lourdes de la Torre de Diehl, Zoila Soto de Urruela, Nena Fernández Villasuso de Ros, Conchita Fernández de Armas.

Maximina Marimón de Farrés.

Nena Valdés Fauli de Menocal.

Adolfina Vignau de Cárdenas, Adelaida Parodi de Ramírez Olivella, Nena Sola, Elvira Dominguez viuda de la Riva, Chela Robelin de Morales Broderman, Rita María Gómez Colón de Colli, Josefa Sánchez viuda de Lombard, María Vázquez viuda de Solís, Mina Altuzarra de Pérez Chaumont.

Margarita Scull de Alvarez.

Floraida Fernández Reboul de Tolón, María Emilia Santa Marina viuda de Loy, María Teresa García de Hidalgo, Rita María Alvarez Maruri de Somoano, Lolita de la Torre de Candia.

Cuca Villalba de Pedroso, Josefina Cepero de Jorge.

Emma Recio de Cowley Hortensia Tarafa de Rodríguez, Ofelia Cabrera de Repilado, Alejandrina del Junco de Aranda, Mercy del Monte de Maciá, Dulce María C. de Calvet, Africa Arredondo de Maestri.

Cuquita Martínez Belt.

Yolin O-Farrill de Mendieta, Mercy Taquechel de Viñals.

Isabel del Barrio de Llansó, María Teresa Aixalá de Entrialgo, Clara Sampedro de Barraqué Moraima del Pico de Portela, Esther López de Fernández, Loló Poey de Hernández, Silvia Gros de Pavón, Nena Pérez Piquero de Cañañeda.

Nena Rodríguez de Santeiro.

Loló Solís viuda de Steinhart, Ofelia Coca de Sorzano Jorrín, Raquel Montoulieu de Sánchez Batista, Natalia Suárez de Aixalá.

Bebita Díaz Brigman de Rivero.

Josefina Barraqué de Sabatés, Mariita Machin de Luttich, Josefina Tarafa de Treto, María Tarafa, Luz Suárez de González del Valle, María Isabel Suárez de Sánchez, Virginia Herrera de Hernández Ibáñez, Alicia Solís, Lourdes López Gobel de Méndez Capote.

Guillermina Pérez Fernández.

Lolita Boullón de Pérez Benitoa.

Leonor Soliño viuda de Goyena, Beba Almagro de Menocalú Caridad Betancourt de Sanguily, Silvia Vieites de Maxwell, Mariita Barrueco de Martínez Pedro, Hortensia Moeller de Soto, Piedad G. Sarraían de Suárez.

Alicia de Cárdenas de Belt, Elena de Cárdenas de Coroalles, Olga Oliva de Montalvo, Lolita de la Vega, Conchita Gato de del Valle, Amparo Palacios de Douglas, Mercedes C. de Lutz.

Silvia Menocal de Adriaensens.

Lula Parajón de Bustamante, Alicia Fopo de Aguilera. Elsa de la Huerta de Valverde, Stenie de Castro de Juliachs, Fefa Goizueta de Arguelles, Ramona Goizueta de Coiás, Dulce María Ruiz de Recio, Mercedes del Cueto de Mellado.

Olga Cañizares de Sampedro, Glorita Juarrero de Maestri, Graziella Pagés de la Torre, Lila Pedro de Zayas Bazán, Terina Loca de Diago Bebita Miyares de Juncadella, Digna Armengol de García.

Teté Suárez de Aguilera, Laura Sánchez de Latour, María Luisa de la Torre de Crespo, Violeta Mesa de del Junco, Raquel Sánchez Montou-Guastella, Fina La Rosa de Banet, Piedad Sánchez de Pedro.

Dulce María Blanco de Cárdenas

Julia Bulle de Falla, Lolita de la Barrera de Botet, Andrea Suárez de Ortiz Pérez, Dulce María Ruiz de Recio, Hilda Sarrá de Méjer, Beba Larrea de Alonso Patiño, Zula del Castillo de Pina.

Elenita Pollack de Aguilera.

Carmen de la Guardia de Zaldo, Isis Ortiz de Aguilera, Rosita Pina de Torres Viera, Graziella de la Torre de Alonso Pujol, Graziella Letamendi de Sáenz.

Aidita Muñoz.

Consuelo Caral de Jiménez Rojo, Hortensia Márquez de Arroyo, Lizzie Morales de Batet, María Chaumont de García Vélez, María Antonia Dumás de Varela Zequeira.

Georgina Menocal de Sardiñas.

Margarita Alvarez de Rangel, Margot Jorge de Gutiérrez de Celis, Nena Buzzi de Jiménez Rojo, María Wagstaff de Almeida.

Daisy Curbelo de Recio.

Fefa Inclán de Caballero, Florinda Jardines de Viamontes, Aurorita García Feria de Areces, Leonila Fría de Fernández Mederos.

Y Clarita Coro de Salup.

Señoritas:

Josefina Valverde, Mercedes y Luz Longa, Lourdes López Saavedra, Pepa Vignau, Clara Gamboa, Esperanza Núñez de Villavicencio.

Corita Sánchez Agramonte.

Teresita Rionda, Felicia Pérez Stable, María Carlota Méndez, Lolita Coroalles, Mina Errasti, Lulú Hortsmann María Luisa de Llano.

Josefina de la Riva.

María Luisa Bencomo.

María Brea, María Teresa Alonso Pujol, Lydia y Celita Rayneri, Janet Hartmann, Lily Schneer.

Poupée Puig.

Silvia Gottardi, Aurora Montoulieu, Lolita y Manana de Varona, Graziella Romero, Eulalita Mora, Paulina Alfonso, Nena Varona, Mary Claire West, Gilda Gross y Matilde Camacho.

EN RIVIERA.—Un gran estreno anuncia para hoy el siempre concurrido y elegante teatro «Riviera» de la calle 23, en el Vedado.

Trátase de «Soldado Profesional», preciosa producción de magnífico argumento en cuyo reparto figuran Freddie Bartholomew, Víctor Mc Laglen, Gloria Stuart, Constance Cummings y C. Henry Gordon.

También se exhibe, en las tandas de las cuatro y cuarto y ocho y media, la bella producción «Tenía que suceder, por George Raft, Rosalinda Russel y Leo Carrillo.

Ayer se vió muy concurrido el «Riviera».

Fué estrenada en Cuba, la bellísima cinta titulada «Su primera escapada», interpretada or Jackie Cooper, Joseph Vallecia y Rin-Tin-Tin Jr. y «Ayer como hoy», por Walce Beery, Lionel Barrymore, Aline Mc Mahon y Cecilia Parker.

Entre las damas que asistieron ayer, se encontraban las siguientes:

Señoras:

La Marquesa de Pinar del Río.

Amalia Rojas de Walter del Río, esposa del Secretario de Hacienda.

Andrea Hernández de Barrera, María Broch de Fernández, Sarita Larrea de García Tuñón, María Luisa Delgado de Alexander, Lucía del Castillo de Martín, Conchita Fernández de Vandama, Dolores Farnés de Ramírez Olivella.

Mirta Martínez Ibor de del Monte

Lolita Cossío Vda. de Angulo, Evangelina López de Palacio, Nena Nodarse de Beltrán, Carolina Parellada Vda. de Zanón, Josefina de Vega Vda. de Posada.

Cuca Alfonso Vda. de Lawton.

Conchita Martínez Pedro de Menocal.

Carmen Martínez Pedro de Gamba.

Esperanza Núñez de Martínez Prieto, Matilde Iglesias de Casanova, Josefina de Peña, Mary R. de Estrada Palma, María Montiel de Martínez, Isaura de la Cruz de Montiel, Esther de la Cruz de Buiza, Lillia de la Carrera de Estefani.

Josefina Montalvo de Gastón.

Rita Allie Betancourt de Staff, Marion Grinda de Basarrate, Dinorah Boyez de Alexander, Julia Sanguily de Falla, Irmenia Martín de obau, Carmela Caballero de Quesada, Isolina Cano de Henares.

María Antonia Alvarez Pollan de Florit.

Nena Anduz de Fernández Ardois, Mary Andricain de Barrientos, Anita R. de Muñoz, Ana María Rodríguez Franca de Quirch, Lolita Rabel de Ortega.

Mercedes Menocal de Hernández.

Margarita Zayas de Rabel.

Cuqui Ponce de León de Upman, Silvia Griffith de Carricaburu, Lidia Miranda de Gutiérrez, Bichi Martínez de Argüelles, Graziella Font de la Guardia, Elena de la Torriente de la Guardia, Angelica Cadenas de Sánchez Montolieu.

Carmela Sampedro de Argüelles.

Elena de Cárdenas de Coroalles, Conchita Martínez de Rocha, Fina del Castillo de García, Nena Ferer de Bethart, María Antonia Miró de Rivero, Josefina González de Calvo.

Manlita Argüelles de Yanes.

Caridad Rosales de Alzugaray, María Isabel Cárdenas de Rivas, Julia Alfonso de Carreras, María Teresa Franco de Gutiérrez, Cristina Fina de Moreno.

Señoritas:

María Herminia Alvarado.

Bebita Lasa, Josefina y Hortensia de Cárdenas, Elena Castellanos, Esperanza y Adriana Martínez Núñez, Lidia Fuentes, Cuchita Lluriá.

Josefina Valverde.

Lilita Montalvo.

Joan Whitehouse.

Gloria Loredo, Cristina Kindelán, Lidia Fuentes, Cusa Antón, Flavia Argüelles, Rosario de Cárdenas, Gloria Silva, Nena Ramírez Olivella, Ofelia Costales.

Chichita Jorge.

Mercedes Carrillo, Elena Johnson, Silvia Lawton, Bebita Sánchez, Carmita Gamba, Sara María García Tuñón.

Boris Bacon.

Concha Rosales, Ofelia Morales, Cristina y Josefina Zanón, Hilda García Fox, Josefina y Marta Peña, Ilse y Guillermina Evertz, Carmen y Carina de Posada.

María de la Torriente.

Gloria Guiral, Meche O-heam, María Julia Casanova, Margarita Laas, María Teresa Palacio, María Luisa Alexander, María Bastiony, Celia Rodríguez Franca.

Angeltia López Oña.

Minita Pérez Chaumont.

Olga Rodríguez Cáceres, Andreíta Hernández, Berta y Marta Gutiérrez Vianello, Chavo Solana, Chiquita y Sarita Paradela, María Luisa Martínez, Carmelina Escarza, Esther Morales.

Loló Angulo.

Ameriquita de Soto, Graziella Moreno, Silvia y Alina Montes, María Antonia y Consuelito Rosas, Trinidad Veitía, Moraima de la Riva.

Luis DE POSADA.

MENOR FALLECIDA

Teresa Pereira Moreno, de siete meses de nacida y vecina de Cerro 548, falleció ayer en su domicilio, a consecuencia de las quemaduras que se produjo recientemente en su casa.

LA FEDERACION NACIONAL DE GANADEROS HA SOLICITADO EL INICIO DE IMPORTANTES OBRAS

Son ratificados y ascendidos distintos jefes y empleados de la Secretaría. Gran afluencia de público que acude a gestionar distintos asuntos. Más noticias del Departamento

El amplio pasillo que da acceso al despacho del señor secretario de Obras Públicas se congestiona de público todas las mañana. Muchos congresistas y comisiones de toda la República acuden a entrevistar al Secretario para gestionar asuntos de personal, o de reparación de caminos y carreteras. El secretario se ve imposibilitado de atender al público y al despacho de los asuntos del Departamento y estudio de los planes a que dedica su atención. Con suma frecuencia tiene que trabajar fuera de su despacho o en horas de la tarde y noche, con los Jefes de la secretaría. El señor La Barrera, recibió ayer al público como en días anteriores, tomando nota de todos los particulares para trasladarlos al señor Simeón.

INFORME SOBRE EMBELLECIMIENTO URBANO.—Se ha informado al ingeniero Jefe de la ciudad, sobre la cooperación que han brindado en estos días los propietarios de residencias en el Vedado, Santos Suárez y la Víbora, repoblando de yerba los canteros frente a sus propiedades. El ingeniero señor Gastón agradece esa colaboración al ornato público, y recuerda que cualquier clase de yerba que no crezca mucho, llena ese cometido, que tan hermoso aspecto da a las calles.

NOMBRAMIENTO: Afecto al Negociado de Construcciones Civiles y Militares, ha sido nombrado ingeniero electricista de plantilla, el señor José Antonio Sastre.

PROYECTO PARA REPARAR UN PUENTE.—Ha sido elevado a la aprobación del secretario el proyecto de reparación del puente sobre el río Bano, en la ruta de Guantánamo, a Sagua de Tánamo, en Oriente.

RECEPCION DE OBRAS:— Están en tramitación las diligencias correspondientes, para recibir las obras ejecutadas por administración, en el ramal de la carretera de enlace en Columbia, a cuya solicitud se acompañó la liquidación de las obras cumpliendo lo dispuesto en esta materia.

REHUSO LA CONDICIONAL EXIGIDA POR O. P.—La Compañía Cubana de Electricidad rehusó la condicional, de que un Delegado del Departamento fiscalizara los trabajos de poda de árboles que solicitaba O.P. Se han elevado las diligencias al señor secretario para que resuelva lo pertinente.

OBRAS DE CHAPEO Y LIMPIEZA DE ZANJAS.— Se ha informado de la terminación de los trabajos de chapeo y limpieza de zanjas en la vía del ferrocarril en Bermeja, ordenados por la secrtaría de Obras Públicas a la Empresa de los F. C. U..

SE INTERESAN POR UNA CARRETERA.—Los propietarios y vecinos de Nuevitas y San Miguel, se han dirigido a la secretaría de Obras Públicas, pidiendo la construcción de una carretera de enlace, entre ambos pueblos, de acuerdo con el proyecto que ha sido formulado hace algún tiempo.

JEFE RATIFICADO EN SU CARGO.—Ha sido ratificado en su cargo de Jefe de Quinta Clase, de plantilla, el señor Guillermo Sanguily, afecto al Negociado de Despacho de la secretaría de Obras Públicas.

OTRAS RATIFICACIONES:—Han sido ratificados en sus cargos afectos a la dirección General de Obras Públicas, los ingenieros Ramiro Oñate y Gómez, que presta sus servicios en la Jefatura de la División Norte de Oriente; el ingeniero señor Honorato Colete y Guerra el ingeniero señor Francisco José de Sola.

PETICION DE LA FEDERACION NACIONAL DE GANADEROS.—Por el doctor Félix Granados se ha interesado de la Secretaría de Obras Públics, la construcción de unas tajetas de acceso del camino de circunvalación de Camagüey a la carretera Central. El señor Simeón, se propone atender esa petición a la mayor brevedad.

ASCENSOS.—Fué ascendido al cargo de Jefe de Sexta Clase, el arquitecto señor Benjamín de la Vega, al ingeniero señor Francisco Saladrigas y Zayas, jefe de segunda clase, Jefe del Negociado de Calles y Parques, de la Jefatura del distrito de la ciudad de la Habana.

También fueron ascendidos los señores siguientes: Juan Campos y Torres, Jefe del Despacho, afecto al Negociado de Calles y Paraques; Pedro Pablo Peralta, Jefe del Despacho de la Jefatura, del Distrito de la ciudad de la Habana; Cecicilio Marrero Valdés, jefe de Quinta Clase, afecto a la Contaduría de la Jefatura del Distrito de la ciudad de la Habana; Armando Figarola e Infante, Jefe de Sexta Clas eafecto a la División de Liquidación del Negociado de Limpieza de Calles, Octavio de la Nuez, Jefe de Sexta Clase, Jefe de la Primera Zona, del Negociado de Limpieza de Calles.

ARROLLADO POR UN AUTO DE LA POLICIA

Alfonso Ball-Llovera Sánchez, de 12 años de edad y con domicilio en Strampes 9, fué asistido ayer en el Centro de Socorro de Jesús del Monte de lesiones de carácter grave diseminadas por el cuerpo. Se las produjo casualmente al arrollarlo cuando transitaba por Mayía Rodríguez y Lacret, la perseguidora número 50, que manejaba el vigilante 2576, H. del Llano.

UNA GRAN EXCURSION A VARADERO, POR EL DIA

Los Ferrocarriles Unidos, complaciendo los deseos de numerosas familias, han organizado una excursión a Varadero para salir de Estación Central el Domingo 2 de Agosto a las 6.30 a. m.

Por primera y última vez en esta temporada se realizará una excursión a Varadero con este itinerario que resulta sumamente cómodo, pues las personas que participen en ella podrán llegar a Varadero a las 10.00 a. m. y estar allí hasta las 5.30 p. m. regresando de Cárdenas a las 6.30 p. m. para llegar a la Habana a las 9.30 p. m.

Para este tren se ha asegurado una buena combinación con ómnibus y los hoteles y kioskos de Varadero han prometido facilitar almuerzo y modo de cambiarse de ropa muy económicamente.

El precio del pasaje de ida y vuelta a Cárdenas en primera clase será de $1.30 y los ómnibus cobrarán $0.15 desde Cárdenas a Varadero e igual importe al regreso.

d-29.

HOY CELEBRA SU FIESTA NATAL AUGUSTO FERRER DE COUTO

Hoy celebra su fiesta natal un compañero muy estimado: el señor Augusto Ferrer de Couto, redactor cinematográfico de «¡Alerta!».

Esta agradable efemérides servirá para que sus amigos y compañeros acudan a demostrarle sus simpatías y afectos.

Al propio tiempo están de días su encantadora hija Marta y su simpática sobrina Martica.

Una triple felicitación.

—¡QUE BIEN ESTAS! TE FELICITO ¿A QUE SE DEBE ESE CAMBIO?

—PUES CHICO ESE MILAGRO SE DEBE A LA "PEPSINA Y RUIBARBO BOSQUE" QUE ME HA CURADO LA DISPEPSIA.

VENDRA A LA HABANA UNA NOTABLE ARTISTA POLACA

Dentro de poco una artista extranjera nos deleitará con una hermosa exposición de pintura. Se trata de la pintora polaca Helena Teodorowiez-Karpowska, que con motivo de celebrar una Exposición de cuadros, patrocinada por la Asociación de Artistas Brasileros, hizo patente al Dr. Carbonell, Ministro de Relaciones del Brasil, sus deseos de hacer un viaje a la Habana.

¡LO MAS SIMPLE!

desde mañana y durante todo el mes de Agosto procure estar en

LOS PRECIOS FIJOS

REINA — AGUILA — ESTRELLA

EN CADA HORA UN ARTICULO DE CALIDAD Y NOVEDAD

A LA MITAD DE SU COSTO

VEA NUESTROS ANUNCIOS DIARIOS

VEA NUESTRAS VIDRIERAS

PREPARACION DE WAMPOLE

Fortalece el sistema, enriquece la sangre, aumenta la resistencia del organismo contra las enfermedades. El tónico *ideal* para todas las edades.

AGRADABLE AL PALADAR

M.E.C.D. 2016

HOY ENCANTO Una MARAVILLA Metro Goldwyn Mayer
JEANETTE MAC DONALD ROSE MARIE NELSON EDDY
30¢ 40¢
LUNES Otro TRIUNFO Metro Goldwyn Mayer
CLARK GABLE MYRNA LOY JEAN HARLOW en
"ESPOSA Y SECRETARIA"
-WIFE VS SECRETARY-

ESCENARIO y PANTALLA

CAMPOAMOR: «SU PRIMERA ESCAPADA» Y «HOY COMO AYER»

«Campoamor» estrenó ayer dos películas: «Su primera escapada», clasificable dentro de los llamados «films de acción», y «Ayer como hoy», transcripción de la comedia de Eugenio O-Neill «¡Ah wilderness!»

Dos películas de bien distinto porte. Rápida, impresionante, llena de peripecias la primera. Lenta, sutil, llena de conversación la segunda.

«Su primera escapada» tiene el patetismo elemental de los melodramas. No le falta nada para ello. Ni el eterno Fan-Fan del drama de aventuras, que en el cine se llama Jackie Cooper, ni su compañero leal, su amigo abnegado en la escala de lo zoológico, que en el cine se llama Rin-Tin-Tin. Con estos elementos la película conquista sin dificultades al gran público, que sigue con extraordinario interés las vicisitudes del niño y del perro y se emociona con ellas como si se tratase de sucesos reales. Esa emoción estrepitosa, que se manifiesta sin pudor, con absoluta ingenuidad, sólo la provocan las películas de este carácter.

«Su primera escapada» es la historia de un pequeñuelo que abandona la casa paterna porque el padre no quiere tolerar en ella a su perro. La mala suerte lo lleva a complicarse en una aventura de «gangsters». El jefe de los pandilleros, un hombre de instintos primarios, pero de buen corazón, se encariña con el muchacho. Es la redención del criminal por la vía de un afecto tierno, giro netamente melodramático. Juntos, el chiquillo p el pistolero viven la vida azarosa de los perseguidos por la justicia. Después de una serie de escenas impresionantes, en las que el perro tiene casi siempre el papel de mayor importancia, el niño es rescatado para sus padres y el «gangster» muere del balazo que le dispara uno de sus propios compañeros.

Jackie Cooper y Rin-Tin-Tin son los intérpretes principales de esta película. Y estamos por decir que más importante es el segundo que el primero.

«Ayer como hoy» es teatro puro. Clarence Brown, director de renombre, se ha limitado a desplegar en la pantalla una comedia de O-Neill, el fuerte dramaturgo norteamericano, sin añadirle apenas ningún ingrediente puramente cinematográfico. El resultado ha sido una obra de despacioso ritmo, en la que todo el interés reside en el diálogo, en la pintura de los caracteres y en la remembranza del ambiente de la provincia americana durante los primeros años del siglo.

La obra nos describe, con prolija minuciosidad, un instante crítico de la vida del hombre: el tránsito de la edad ingenua a los preludios de la edad responsable, cuando ya comienzan a descubrirse, con el «shock» consiguiente, algunos de los enigmas del mundo. La acción está concentrada en Ricardo Miller, hijo del editor de un periódico pueblerino, que sale del «high school» con un cúmulo de ideas románticas en la cabeza. La ceremonia del fin de curso es uno de los pasajes más acertados del «film».

En toda la película predomina la nota costumbrista: los paseos por la típica plaza municipal, la celebración del 4 de julio con gran estruendo de cohetes, los clásicos «picnics», la estrechez y rutina de la existencia provinciana: tales son los elementos teatrales que ha manipulado el director Brown.

La interpretación es siempre ajustada. Wallace Beery hace un tipo colateral de dipsómano con la maestría que ya le sabemos para esta clase de caracterizaciones. Aline Mac Mahon, notable actriz, también realiza una buena labor. Lionel Barrymore hace el rol del director con su acostumbrada pericia. Y Eric Linden, conocido galancete, ensaya un buen esfuerzo en el personaje más importante de la obra.

DOS PELICULAS QUE VUELVEN

Un caso nada corriente en el cine: dos películas que remontan su curso, es decir, que después de estrenadas y de haberse mantenido durante largo tiempo en el cartel, retornan al teatro de la «premier» y consiguen movilizar de nuevo el interés del público. Nos referimos a «Morena Clara» y «La Verbena de la Paloma», las dos célebres producciones españolas que ayer se exhibieron de nuevo en el «Payret» y que hoy figuran también en el programa.

El caso—repetimos—no es frecuente. Pero ya estamos acostumbrados a que algunas películas españolas tengan un comportamiento «comercial» distinto al de otras producciones. «Morena Clara», por ejemplo, batió el «record» de entradas y de permanencia en el cartel. Y «La Verbena de la Paloma» ha sido otro de los grandes éxitos «filmicos» del año. Estas dos películas con «Nobleza baturra» forman una trilogía de la cual puede sentirse orgulloso el cine español y particularmente la Cifesa, casa productora de las mismas.

«Morena Clara» debe su éxito al ambiente—ambiente andaluz cargado de misterioso encanto—, a la gracia del asunto, debido al ingenio genuinamente popular de Quintero y Guilén, a la habilidad con que el director Florián Rey ha manejado los elementos varios de la obra y a la presencia siempre imponente de Imperio Argentina, la actriz española que más «gancho» tiene para nuestro público.

«La Verbena de la Paloma» es una magnífica evocación del Madrid castizo, del Madrid pinturero, desarrollada con finas calidades cinematográficas por Benito Perojo, entre los compases imperecederos de la música de Bretón.

¿Dos películas que vuelven? No. Dos películas que no se habían ido, que estaban todavía en el calor del público.

Francisco ICHASO.

N O T A S

«SOLDADO PROFESIONAL» EN EL ALKAZAR

Abarrotado hasta los topes se verá hoy este teatro, con el super sensacional programa de la 20 Century Fox, con dos estupendos estrenos: Freddie Bartholomew, el actor niño que asombró al mundo por su genial e incomparable interpretación de «David Cooperfield» y Víctor Mac Laglen, el vigoroso astro de «El delator», en el superdrama de acción 100 por 100. Emoción sin límites y argumento sorprendente... «Soldado profesional». Dos contra mil. Escenas de rompe y rasga. Alegre a ratos. Triste y conmovedora en su fondo. Un éxito más de dos grandes artistas que el mundo entero ha consagrado. Intervienen además en el reparto de esta gran película, Gloria Stuart, Constance Collier, Mitchael Whalen, Henry Gordon y miles más. El otro estreno es la deliciosa y exquisita joya titulada «Tenía que suceder», magníficamente interpretada por tres grandes favoritos, George Raft, Rosalind Russell y Leo Carrillo. Los precios, como siempre: 20 centavos de 1.30 a 6.30 y 30 centavos después. Niños, a todas horas, 15 y tertulia 10 centavos.

El miércoles, Grace Moore, la más divina de las estrellas, nos fascina con el hechizo mágico de su voz de oro, en su suprema creación, «La princesa encantadora», la película que batió todos los records en el teatro «Encanto». Ella arrulló un imperio y ganó un trono con las gloriosas melodías de Fritz Kreisler. «Quiéreme siempre» trajo para Grace Moore una clamorosa aureola de aplausos después de su éxito rotundo en «Una noche de amor»... Y «La princesa encantadora» ha sido la más gloriosa exaltación de su arte prodigioso, difícilmente igualable.

NACIONAL: «CARLOS VIVAN» Y «OCURRIO UNA TARDE»

La dirección del Nacional presenta hoy nuevamente en la escena al artista argentino Carlos Vivan, que ayer, en su debut, tuvo el privilegio de hacerse aplaudir por el numeroso público que llenaba el teatro. Hay estilo y gusto en este chanssonier internacional, que sabe trasmitir al público el sentimentalismo del tango y la frivolidad de la canción norteamericana que dice en correcto inglés.

Además de Carlos Vivan y su orquesta melódica, el programa del Nacional ofrece dos interesantísimas películas, ambas de los Artistas Unidos.

Una de ellas es la picaresca comedia «Ocurrió una tarde» o «Sólo por un beso», por el notable actor Francis Laderer y la pimentosa estrella Ida Lupino. La otra película se titula «El hijo perdido», y el principal role está a cargo de Bob Steel.

Se exhibe también «La marcha del tiempo», estrenada ayer; el noticiario mundial y el último cartón de Walt Disney, «Deportes de invierno», por todas sus figurillas animadas.

La función empieza a las 2.30, actuando Carlos Vivan en los turnos de 5.30 y 10 de la noche. Los precios: 30 centavos hasta las 6.30 y 45 después. Niños, 20 centavos y tertulia 15 centavos a todas horas.

El viernes, un programa doble, con dos estrenos en español, «Poderoso caballero», en la cual figura como protagonista Casimiro Ortas, actor cómico que tanto ha aplaudido al público habanero y «Los muertos hablan», excelente película dramática con Julián Soler en el principal role. Y en cartera una colección de interesantísimos estrenos, entre éstos «El terror de la inquisición», la obra cumbre de la producción mexicana; «El banquillo de los acusados», por Ann Harding y Whiter Abel y un excelente programa doble de la Radio: «El mensajero de la venganza», por Richard Dix, y «Los nuevos ricos», por Fred Stine y Jean Parker.

HOY CAMPOAMOR
¡¡EXITAZO!!
2 "HOME RUNS" METRO
Jackie COOPER
Joseph CALLEIA
RIN-TIN-TIN Jr - Jean HERSHOLT
en "SU PRIMERA ESCAPADA"
y
Wallace BEERY
Lionel BARRYMORE en
"AYER como HOY"
20¢ Tertulia 10 30
MARTES
RAUL ROULIEN
en
"PIERNAS de SEDA"
y la terrífica film
"LA HIJA de DRACULA"

Señora:
¿SU ESPOSO LE ES INFIEL?
¿ESTA UD. SEGURA DE QUE LE ENGAÑA?
o son
LAS APARIENCIAS QUE LE HACEN APARECER CULPABLE!
VEA
"Entre ESPOSA y SECRETARIA"
la película que revela los íntimos secretos para conservar el cariño de su esposo aunque éste tenga
UNA SECRETARIA
todo fuego...y!!!
LUNES:
ENCANTO

HOY A LAS 9 P. M.
ESTACION DE AUTRAN
GRAN ESTRENO
EL REINO DE DIOS
(de Martínez Sierra)
PROGRAMAS DE ARTE del "IRONBEER"
CON
MARCELO AGUDO
Y
PILAR BERMUDEZ
(LOS ASES DEL RADIO)
Radiodifusión O'Shea

Pablo Miquel, el joven y valioso pianista, que ha venido expresamente de Nueva York a acompañar a Lydia de Rivera en su «recital» del viernes en el «Principal».

EXITO DE «ROSE MARIE» EN EL ENCANTO

«¡Oh Marietta» constituyó una nota de éxito extraordinario en las películas de asuntos musicales y consagró a Jeanette MacDonald y Nelson Eddy, como la pareja de cantantes más popular de la pantalla. «Rose Marie», la película maravillosa que está triunfando en este aristocrático teatro los coloca en el pináculo de la gloria, y los convierte en la pareja predilecta de todos los ámbitos del orbe. «Rose Marie» se exhibe hoy y seguirá presentándose durante toda la semana, a los precios populares de 30 centavos de 3.30 a 6.30 y 40 centavos después. Niños, a todas horas, 20 centavos.

El lunes, otra monumental semana. El «Encanto», que nos ha dado «Motín a bordo», «La historia de dos ciudades» y «Rose Marie», nos fascina ahora con una de las películas más encantadoras de todos los tiempos, «Entre esposa y secretaria». Tres grandes favoritos encabezan el reparto de esta deslumbrante producción: Clark Gable (el esposo), Jean Harlow (la secretaria) y Myrna Loy (la esposa). ¡Cuántos matrimonios perfectos se convierten en un fracaso por celos infundados y apariencias comprometedoras! ¡Cuántos hogares destruídos por meras sospechas! Cuando un hombre como Clark Gable tiene una secretaria tan bonita como Jean Harlow y una esposa tan sugestiva como Myrna Loy, todo puede esperarse... pero, señora, antes de decidir su destino, vea esta película... Caballero, si es usted casado o está comprometido, vea y obligue a ver a su esposa o a su novia esta film que más que una enseñanza es una realidad.

Pronto: la más estupenda atracción de la temporada, «El médico rural», la primera película con cinco estrellitas de primera magnitud: Ivonne, Annette, Cecile, Emelie y Marie Dionne. Más adelante, Robert Taylor y Janet Gaynor en «La provincianita».

Cartel del Día

POR LOS TEATROS:

MARTI: «Criollo verdá» y «El almuerzo de Pilar».

POR LOS CINES:

ALKAZAR: A-6869. A todas horas: «Soldado profesional», «Tenía que suceder» y comedia.

NACIONAL: A-6700. A todas horas: «Ocurrió una tarde», «El hijo perdido» y presentación de Carlos Viván.

ENCANTO: M-6055. A todas horas: «Rose Marie», comedia y revista.

CAMPOAMOR: A-7054. A todas horas: «Su primera escapada», «Ayer como hoy» y comedia.

FAUSTO: M-6800. «Lucrecia Borgia» y comedias.

AUDITORIUM: F-4455. «Lucrecia Borgia» y «Oro maldito».

PAYRET: A-7157. «Morena clara» y «La verbena de la paloma».

TRIANON: F-2403. «Nobleza baturra» y «Es mi hombre».

RIVIERA: F-2040. «Soldado profesional» y «Tenía que suceder».

NEPTUNO: M-2785. «Coronado» y «Deseo».

REINA: M-2272. «¡Abajo los hombres!» y «El crimen del micrófono».

RIALTO: M-1831. «El último pagano» y «Melodías de Broadway».

PRADO: M-2822. «El último pagano» y «Yo vivo mi vida».

LARA: M-2421. «La historia de dos ciudades» y «La fugitiva».

ACTUALIDADES: M-5575. «El retorno del lobo» y «Dos hacen un par».

ESMERALDA: M-4080. «Citas peligrosas» y «La marca del vampiro».

LIRA: M-4474. «La irlandesita» y «Rosa de Francia».

OLIMPIC: F-6263. «Flor de arrabal» y «La canción de todos».

VEDADO: F-3128. «Flor de arrabal» y «El gato y el violín».

CARMELO: F-6030. «El secreto de Ana María» y «Tres caballeros de frac».

MODERNO: X-1305. «La irlandesita» y «No juegues con el amor».

NORMA: X-2021. «Adiós al pasado» y «María Elena-Flor de fuego».

VERDUN: A-9206. «¡Abajo los hombres!» y «El crimen del micrófono».

WILSON: U-5863. «Magnolia» y «Exterminio».

INGLATERRA: M-5527. «Exterminio» y «Magnolia».

CUBA: M-9796. «Brindemos por el amor» y «Rosa de Francia».

SALON ROJO: M-4794. «La mujer desnuda» y «Un perfecto caballero».

UNIVERSAL: Egido y Monte. «El misterio del correo aéreo» y «Ojo por ojo».

RIVOLI: F0-2828. «Infamia» y Alas de amor».

BELGICA: A-9128. «La patrulla de media noche» y «La casa es seria».

VIOLETA: M-3238. «Tres caballeros de frac» y «En lo profundo del mar».

Eugenio Velasco, el famoso director y empresario, en cuyo honor se celebrará una gran función el próximo día 3 de agosto en el teatro «Nacional».

¡DOS contra MIL!
El actor niño que asombró al mundo en "DAVID COPPERFIELD" y
El vigoroso astro de "EL DELATOR"
en un MELODRAMA de ACCION 100 x 100 y ESPECTACULARIDAD y SORPRENDENTE !!
Victor McLAGLEN Freddie BARTHOLOMEW
en
SOLDADO PROFESIONAL
-PROFESSIONAL SOLDIER- con Gloria STUART y miles mas
y
George RAFT con
Rosalind RUSSELL Leo CARRILLO
en la encantadora Joya
TENIA QUE SUCEDER
2 SENSACIONALES "HITS" 20th Century Fox
ALKAZAR RIVIERA
20¢ HOY 30¢

UN FORMIDABLE PROGRAMA EN EL MARTI

Para esta noche ha combinado la empresa del teatro MARTI un magnífico programa. En la primera tanda subirá al palco escénico: «Criollo verdá», de Arcilla, con música de Prats. Esta función comenzará a las ocho y media. La segunda tanda, que como de costumbre comenzará a las 10.30, será cubierta con «El almuerzo de Pilar», de Carlitos Robreño. Sólo 30 centavos costará la luneta numerada, 20 la butaca y 10 la tertulia para cada tanda. El viernes, gran función extraordinaria en homenaje a Julio Richards, estrenándose «En la cerca...» y «La guerra en España». Además habrá un gran fin de fiesta con el Trío Matamoros, Lina D-Esko, Tomasita Núñez, las chicas del Edén Concert centralizadas por Teresita España. Luneta, 80 centavos. El sábado, a las cinco de la tarde, grandiosa función extraordinaria, denominada «La fiesta de los niños», con un programa formidable. Entre las atracciones se destaca un tap dance bailado por Garridito con patines. Además habrá otros números de gran interés para mayores y niños. Pronto: «Amalia Batista», de A. Rodríguez.

$10.00 DE MULTA
DEBIERA IMPONER EL GOBIERNO A TODA SEÑORA o SEÑORITA QUE NO VIESE
la película que más que una enseñanza es una realidad
"ENTRE ESPOSA Y SECRETARIA"
Todos los hombres deben obligar a sus esposas o novias a asistir el lunes al
ENCANTO

DE LA SOCIEDAD «PRO-ARTE MUSICAL»

Una gentil invitación hace a los socios de Pro-Arte Musical la notable bailarina Martha Andrews, para su recital que tendrá lugar en el teatro «Auditorium», el 10 de agosto, a las 5.30 p. m. Los miembros de esta sociedad podrán asistir con el recibo de julio o agosto.

Este año presentará Pro-Arte Musical exclusivamente a sus asociados artistas de tanto renombre como Martinelli, Hofmann, Novaes, la Schumann, Ted Shawn dancers, los bailarines Nimura y Kay, Bolobnini, Hubert y las fiestas que ofrecerán los alumnos de los cursos de baile y guitarra.

PAYRET MAÑANA
ESTRENO DE LA PRIMOROSA PELICULA ESPAÑOLA
"LOS CLAVELES"
Basada en el famoso sainete del MTRO. SERRANO
MARAVILLOSAMENTE INTERPRETADA por
MARIA ARIAS
Mario GABARRON y Mary Amparo BOSCH
con TODO el DONAIRE del MADRID CASTIZO y PICARESCO
¡CHISTES a GRANEL! ¡MUSICA DIVINA!
20¢ y 30¢
OIGA LAS BELLAS CANCIONES de esta PELICULA por la C. M. K.
HORA MISCELANEA de 7 a 8 P.M

EL HOMENAJE A JOSE CRESPO EN EL AUDITORIUM

Nada más acertado para una función como la del homenaje a José Crespo, que la colaboración de José Sánchez Arcilla. Para dar la nota alegre, de fino humorismo e inteligente frivolidad, nadie como Sánchez Arcilla; su gracia fina y espontánea, fresca y moderna, son cosas necesarias en toda función de nota y para un público tan culto y distinguido como el que asiste al teatro «Auditorium».

Pero esta vez José Sánchez Arcilla hará algo más que ejercer como maestro de ceremonia.

En la función de homenaje y despedida a José Crespo que tendrá lugar el lunes 3 de agosto, en el teatro «Auditorium», y que promete ser el acontecimiento artístico y social de la temporada, José Sánchez Arcilla celebrará una interview con el popular José Crespo, desde el escenario y frente al público, que ese día llenará, indudablemente, todas las localidades del teatro «Auditorium».

En este regio programa tomarán parte, además, las siguientes personalidades y artistas de la Habana.

Mercedes Pinto, Alicia Parlá, Dania D-Esko y sus discípulas, Tomasita Núñez, Ella de Granados, Pituca de Foronda, José Valls, Rafael Marquina, Enrique González Mantice, Eduardo Casado, Orquesta de los Hermanos Castro, René Cabezas, Enrique Nafria y el propio José Crespo.

Precios: Palcos, 4 y 3 pesos; lunetas, 80 centavos; primer balcón, 60 centavos y segundo 30 centavos.

«SOLDADO PROFESIONAL» EN EL RIVIERA

Todas las familias distinguidas de este aristocrático faubourg se han dado cita hoy, para concurrir a este elegante teatro, que presenta dos estrenos grandiosos de la 20th Century Fox, «Soldado profesional» y «Tenía que suceder», que harán que este teatro resulte chiquito. Freddie Bartholomew, el genial chiquillo que asombró al mundo por su maravillosa creación en «David Cooperfield», y Víctor MacLaglen, el vigoroso astro de «El delator», nos entusiasman, emocionan y conmueven ahora en la super producción donde la acción no tiene límites, titulada «Soldado profesional», con Gloria Stuart, Michael Whalen, Constance Collier, C. Henry Gordon y miles más. El otro estreno es la sugestiva y exquisita joya «Tenía que suceder», admirablemente interpretada por George Raft, Rosalind Russell y Leo Carrillo. Los precios para hoy, 20 centavos por la tarde y 30 por la noche. Niños, tarde y noche, 15 y tertulia 10 centavos.

Mañana, jueves, monumental matinée desde la 1.30 con este mismo programa.

El viernes, nuevamente, el grandioso programa que abarrotó hasta los topes este teatro. Nos referimos a «Su primera escapada», super excitante drama de pistoleros, con Jackie Cooper, Joseph Calleia, Rin Tin Tin junior y Jean Hersholt, y «Ayer como hoy», magnífica film con un reparto super estelar, incluyendo a Wallace Beery, Lionel Barrymore, Aline Mac Mahon, Eric Linden, Cecilia Parker y Frank Albertson.

Pronto: Raúl Roulién y Rosita Moreno en la más frívola y picaresca de sus producciones, «Piernas de seda», y la film más terrorífica de la temporada, «La hija de Drácula».

Prepárese a reirse como nunca se ha reído en su vida. Stan Laurel y Oliver Hardy, los reyes de la alegría, en la más carcajeante de sus comedias, «Un par de gitanos».

PAYRET HOY
GRAN EXITO A PETICION!!
CIFESA presenta
MORENA CLARA
La creacion suprema de la genial
Imperio ARGENTINA y MIGUEL LIGERO
y
La VERBENA de la PALOMA
con Roberto REY - Raquel RODRIGO - Charita LEONIS
CIFESA
20¢ Antes de 6½ Despues 30¢

FAUSTO HOY AUDITORIUM
INTERNATIONAL FILMS presenta
LUCRECIA BORGIA
EL EXITO MAS GRANDE del AÑO!!
La PELICULA MAS DISCUTIDA Y ESPERADA....
50¢ A TODAS HORAS

TRIUNFA «SU PRIMERA ESCAPADA» EN EL CAMPOAMOR

Un triunfo sin precedente lo constituyó ayer el monumental programa de dos grandes estrenos que esta empresa presentó y que más de tres mil personas se quedaron sin poder verlo dada la inmensa afluencia de público que concurrió desde temprano. Hoy y toda la semana volverá a exhibirse este soberbio y colosal programa: Jackie Cooper, Joseph Calleia, Rin Tin Tin junior, Jean Hersholt y otros en el más poderoso, gigantesco y sensacional drama de pistoleros, titulado «Su primera escapada». Nunca una película de gangsters y G-Men ha emocionado y entusiasmado tanto al público como esta, en que la acción se desarrolla vertiginosamente y el público se impresiona de tal manera que no puede contenerse, y aplaude. El otro estreno es la magnífica producción «Ayer como hoy», con un super extraordinario reparto, incluyendo a Wallace Beery, Lionel Barrymore, Aline Mac Mahon, Eric Linden, Cecilia Parker, Frank Albertson y Mickey Rooney.

El teatro se abrirá como siempre a la una y la función comenzará a la 1.30 en punto. Le recomendamos venga temprano. Los precios como siempre: 20 kilitos de 1.30 a 6.30 y 30 centavos después. Niños, a todas horas, 15 y tertulia 10 centavos.

El martes, otra colosal semana. Dos formidables estrenos, 20 Century Fox presenta a Raúl Roulién y Rosita Moreno en la más frívola y picaresca de sus creaciones, «Piernas de seda». Canciones, alegría, romance, risas y más risas. Rita Cansino, nueva bailarina sensacional, llevando por único traje un par de medias de seda, un par de ligas y un poco de chifón negro, realiza un baile futurista que dará qué hablar en todo el globo. El otro estreno es la film más terrorífica y excitante de la temporada, «La hija de Drácula», una superproducción de la Universal, brillantemente interpretada por Otto Kruger, Gloria Holden, Margaritte Churchill e Irving Mitchel.

(VEASE máe ESCENARIO Y PANTALLA y las GACETILLAS en la página DIEZ)

NACIONAL HOY FUNCION CONTINUA desde las 2
"OCURRIO una TARDE"
Francis LEDERER Ida LUPINO - Hugh HERBERT
A las 5½ y 9½
Carlos VIVAN
CHANSSONIER ARGENTINO

VIERNES 31
PROGRAMA DOBLE con DOS ESTRENOS en ESPAÑOL
Casimiro ORTAS
El actor cómico que tanto aplaudió el público habanero en
"PODEROSO CABALLERO"
con HILDA MORENO
y la excelente película dramática
"LOS MUERTOS HABLAN"
por Julian SOLER
20 y 30¢

DIVORCIOS!, CELOS!, Hogares DESTRUIDOS!
Todo por
UNA SECRETARIA BONITA
que entiende a su Jefe!
TODAS LAS APARIENCIAS LES CONDENAN
y sin embargo...
Señora! Señor! VEAN
EL LUNES
en el Teatro ENCANTO
"Entre ESPOSA y SECRETARIA"
la película que les devolverá la dicha: si las sospechas están a punto de destruir su idilio:

Katharine HEPBURN

AUDITORIUM
FAUSTO
VIERNES 31
"LA MARIMACHO"
SILVIA SCARLET
con Gary GRANT
Una produccion R.K.O. RADIO-

es UD.?
SOLTERO...
CASADO...
COMPROMETIDO...
¿TIENE UD. SECRETARIA?
¿ES BONITA?
VEA:
"Entré ESPOSA y SECRETARIA"
y
obligue a su esposa, su novia o la dama de sus sueños asistir el lunes al teatro
ENCANTO
le conviene!

M.E.C.D. 2016

URGE QUE SE CONCEDA UN CREDITO PARA LA ATENCION SANITARIA DE LA PLAYA AZUL Y DE CARDENAS

Por un error se dejaron de consignar mil ochocientos pesos destinados a higienizar la capital de Oriente

Sólo el Presidente de la República puede reparar este olvido que perjudica a la Sanidad de Santiago. Estudian un método para lograr la limpieza de los pozos negros

El secretario de Sanidad y Beneficencia recibió ayer una comunicación del de Hacienda, informándole que no era posible subsanar el error que aparece en los presupuestos aprobados por el Congreso para el actual año fiscal, consistente en haberse dejado de consignar la cantidad de mil ochocientos pesos en el capítulo de gastos de la Jefatura Local de la ciudad de Santiago de Cuba.

Agrega el doctor Wolter del Río, como única solución al problema creado, que sólo el presidente de la República, de acuerdo con el artículo 390 de la ley orgánica del Poder Ejecutivo, puede subsanar dicho error promulgando un decreto.

LA LIMPIEZA DE LOS POZOS NEGROS

El secretario de Sanidad dirigió ayer una comunicación al jefe local de Santiago de Cuba pidiéndole que urgentemente conteste si aún subsisten las causas que determinaron la resolución dictada hace dos meses por el doctor Ramos, director de Sanidad, autorizando la limpieza de los pozos negros solamente por medio de aparatos automáticos de absorción y no con los que hasta ese día utilizaban los obreros encargados de tales funciones.

La consulta del jefe de la Sanidad obedece a la queja formulada en días pasados y que el DIARIO DE LA MARINA insertó en sus columnas, de numerosos vecinos de la ciudad protestando de la medida dictada por el doctor Ramos, pues con el aparato automático expresado no pueden limpiarse debidamente los pozos negros, ya que los inquilinos de las casas arrojan a los mismos trastos viejos, latones, etc.

La impresión recogida por nosotros en las oficinas de la Secretaría es de que se autorizará el antiguo sistema de limpieza de pozos negros, ya que las causas que motivaron la medida dictada hace dos meses—un violento brote de fiebre tifoidea—han desaparecido.

NUEVO JEFE LOCAL

Por resolución del secretario de Sanidad ha sido nombrado el doctor Amador Romero Viamontes, jefe local de Ciego de Avila, en sustitución del doctor Pío Lorenzo González, quien ya entregó las oficinas mencionadas.

LAS LEYES SOBRE TRAFICO DE DROGAS

El departamento de Salubridad de la República Argentina ha solicitado de nuestra Secretaría de Sanidad copia de todas las leyes, resoluciones, decretos reglamentos, etc., vigentes, relacionados con el tráfico de productos heroicos.

El Secretario de Hacienda revisa la reforma tributaria

Tiene el propósito de hacer un estudio de la misma. No actúa la Com. de pensiones

Entre los visitantes en la mañana de ayer, al despacho del Secretario de Hacienda, se encontraban los doctores Ramón Zaydin y Lucilo de la Peña, Senadores por la provincia de la Habana y Pinar del Río, respectivamente.

El doctor Zaydin, trató con el doctor Wolter del Río sobre la reforma tributaria, la cual tiene en estudio el Secretario de Hacienda, para someterlo a la aprobación del Congreso tan pronto lo tenga terminado y en cuyo trabajo también está interesado el doctor Zaydin, ya que se encuentra perfectamente documentado en dicha materia.

También trataron de varios errores advertidos en los presupuestos, esperando que el Senado los subsane, entre ellos el de la consignación de Mejoras de Puertos.

Entre los congresistas que vieron ayer al Secretario de Hacienda, se encontraba el señor Marcelino Garriga, quien en su entrevista con el doctor Wolter del Río le trató de la restitución de la Comisión Revisora de Pensiones, que como se sabe fué ordenada por reciente decreto, que disolvió el departamento creado para la formación de un Censo de Veteranos; no habiéndose nombrado aún a los miembros que componen dicha Comisión, por falta de crédito.

OBITUARIO

En su domicilio de Desagüe número 1, en esta ciudad, dejó de existir en días pasados, el señor Francisco Vivancos Chacón, padre de nuestro distinguido amigo el Dr. Julián Vivancos Díaz.

El cadáver del señor Vivancos Chacón, fué conducido hasta el Cementerio del pueblo de San Antonio de los Baños, en imponente manifestación de duelo, donde se le dió cristiana sepultura.

El extinto, que perteneció a una ilustre familia de la citada población, recibió el espontáneo homenaje póstumo de todos sus convecinos, entre los cuales gozaba de sincero afecto, por el comportamiento recto y cordial que siempre demostró en sus múltiples actividades.

Llegue, pues, nuestra condolencia, a la viuda, hijo y demás familiares.

PROXIMA APARICION DEL INTERDIARIO «LA REPUBLICA»

El Sr. Manuel Secades Japón nos comunica que en breve verá la luz pública el interdiario «La República», que se propone defender todas las causas beneficiosas a Cuba.

Colaborarán en ese periódico Arturo R. Carricarte, Napoleón Gálvez, Menéndez Serpa, Juan Antiga y otros.

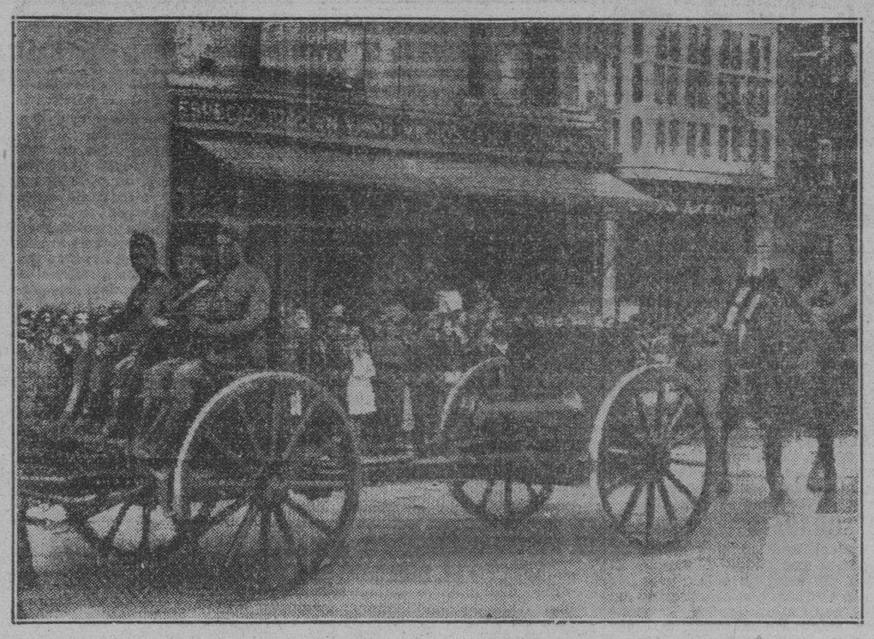

LA ARTILLERIA REBELDE RUMBO AL FRENTE

Desfile de la artillería por las calles de Burgos, cuartel general de los rebeldes del Norte, en dirección al frente de Somosierra. Esta foto fué trasmitida a Nueva York desde Londres por radio.

Se informa al Alcalde Municipal de la Habana que en algunos Juzgados no se respeta el decreto-ley número 750

Solicitan del Departamento Municipal correspondiente, se conceda autorización para el inicio de obras y para la demolición de varios edificios. Inaugurará mañana una creche

El Alcalde Municipal ha recibido ayer una carta suscrita por el señor Mario Baeza, vecino de Valle número 23, explicando que ha sido desahuciado y que el Juzgado, aunque por el actor se infringió el Decreto 750, aceptó el procedimiento. Todo lo cual comunica a la Administración para su conocimiento.

EL DIA 31 HABRA SUBASTA PARA BAÑOS PUBLICOS.—Por el Secretario de la Administración Municipal ha sido señalada para el día 31 del actual la subasta para Baños Públicos a los pobres de este Municipio.

INAUGURA LA CRECHE NUMERO TRES EL VIERNES.—También manifestó el Alcalde Municipal que, para el próximo viernes, se propone inaugurar la Creche número tres, que se encuentra instalada en la barriada de Jesús del Monte, la cual es restituída tal y como se encontraba anteriormente.

CONTRA UN AUMENTO DE RENTA AL CENTRO GALLEGO.— La Administración Municipal ha recibido una comunicación presentada por el doctor Eduardo Caramés, en representación del Muy Ilustre Centro Gallego, recurriendo por la notificación que le ha sido presentada a esa institución por el Departamento de Impuestos Municipales, elevándole la renta a mil 377 pesos 82 centavos, más de lo que tenía declarado, por lo cual protestan.

UNA COMISION DE CABALLEROS DE LA LUZ.—El Alcalde Municipal doctor Beruff Mendieta, recibió ayer en el salón de recepciones a una nutrida comisión de «Caballeros de la Luz» en representación suprema de esa institucin del Estado de Florida, Estados Unidos de América, y que anoche comenzaban la asamblea suprema de esa sociedad en esta capital, agradeciendo el Alcalde Municipal la cortesía de haberse sido visitado por esos dignatarios.

1,500 PESOS PARA LA COMISION DEL SERVICIO CIVIL.—Por el Contador Municipal, señor Armando Paz, ayer fué dispuesto pagar la cantidad de mil quinientos pesos a la Comisión de Servicio Civil, correspondientes al mes de julio próximo pasado.

EJPEDIENTES SOBRE OBRAS EN APREMIO.—Por el doctor Manuel Snajiau, Jefe del Negociado de Licencia en comisión del Departamento de Urbanismo, se han remitido, y sin embargo, no han pagado, licencias de obras que se han extendido, y sin mbargo no han pagado, para la sección de apremio, la que se encargará de cobrar a los que han defraudado al municipio multándolos y penándolos conforme a la ley.

DENUNCIAN AL ALCALDE QUE ALGUNOS PEQUEÑOS COMERCIOS DEFRAUDAN

El señor J. Antuña ha denunciado al señor Alcalde Municipal de la Habana que los establecimientos situados en Monte 315 y 317, vienen defraudando al erario municipal, ya que en los mismos existen mercancías por valor de diez mil pesos y tributan de acuerdo con una suma inferior; así como también los que están situados en Reina 57 y Máximo Gómez 19. El doctor Beruff ha ordenado que el Departamento de Impuestos abra una minuciosa investigación con el fin de comprobar si es cierta la denuncia formulada por el señor Antuña.

Será totalmente reorganizada la Acad. Municipal

Se ha dado a conocer que el nuevo curso de música será inaugurado en Septiembre

Tiene el propósito decidido el doctor Antonio Beruff Mendieta de que, en los primeros días del próximo mes de septiembre, inaugure su año académico la Escuela Municipal de Música.

Para lograrlo—según dijo a los repórters—tendrá que reorganizar totalmente este centro de enseñanza musical, pues se han producido una serie de incidentes desagradables y es necesario que terminen de una vez y para siempre, para que la Academia funciones normalmente en beneficio del alumnado habanero.

—Inmediatamente—afirmó el Alcalde—estudiaré y resolveré este problema que me preocupa muchísimo.

DISTRIBUCION DE MAIZ.—La Secretaría de Agricultura distribuyó ayer grandes cantidades de semillas de maíz entre los campesinos de Jagüey Grande, Santa Clara, Arcos de Canasí, Aguada de Pasajeros.

FALLECIO UN LESIONADO

En la casa de salud del Centro Castellanos, dejó de existir esta madrugada, Roberto Henderson, natural de Escocia, de 46 años de edad, vecino que era de Velázquez 31, en Luyanó, a consecuencia de las gravísimas heridas que sufrió en un accidente que tuvo en su residencia.

El cadáver fué entregado a sus familiares.

Siguen removiendo al personal en la Sec. de Gobernación

Dictadas muchas cesantías, ratificados altos jefes y hechas nuevas designaciones

La edición extraordinaria de la Gaceta Oficial del lunes, inserta los decretos presidenciales relativos a las designaciones, informadas por nosotros ayer, en la Secretaría de Gobernación, de funcionarios de los distintos Negociados, los cuales tomarán posesión a partir de hoy.

Pero, además, inserta otro movimiento de funcionarios que es el siguiente:

Ratificando al señor Oscar Tavío Lauzán en el cargo de Jefe Superior, Jefe del Negociado de Hacienda Provincial y Municipal y Examen de Presupuestos.

Declarando extinguidos los servicios del señor Francisco Villabrille, en el cargo de Jefe Superior, Inspector General de Prisiones, que ocupa ahora la señorita Andrea Clemente.

Aceptando la renuncia del señor Maximino Fernández Parajón, de Jefe Clase Quinta del despacho del Secretario de Gobernación.

Declarando extinguidos los servicios del doctor Pedro Pablo Montiel, de Jefe Clase Segunda, Letrado Auxiliar de la Consultoría.

Y ratificando al señor José Ramón González Lauzán en el cargo de Jefe Superior ,Jefe del Negociado de Orden Público.

Señalan nuevamente la subasta del Teatro Apolo, tasado en $3.455.00, para el día 14 del próximo agosto

La Compañía de Fomento de la Víbora estableció un juicio de mayor cuantía en la mañana de ayer. Dicta inteersante sentencia el Juez del Oeste. Más a pensiones de veteranos

INTERESANTE SENTENCIA EN UN MAYOR CUANTIA SUSTANCIADO DENTRO DEL JUICIO DE TESTAMENTARIA. — En los autos del juicio de mayor cuantía, sustanciado dentro del juicio de testamentaría de Agustín Zárraga y Manuel Placeres, dictó sentencia con fecha de ayer el Sr. Juez de Primera Instancia del Oeste, ante el Secretario Francisco Baños y Vilar, cuyos considerandos y fallo, dicen como sigue:

«Considerando: Que la presente testamentaría se rige por la Ley de Enjuiciamiento Civil de 1855 que separa el juicio voluntario de testamentaría en tres períodos bien definidos, que según su Art. 425 de dicha Ley son el inventario, el de avalúo y el de división, en el que nos encontramos. Considerando: que, según consta de autos y se ha probado con la certificación traída a esta demanda incidental, en el primero de dichos períodos se llevó a cabo y se aprobó el inventario, por lo que no caben ahora inclusiones ni exclusiones del mismo, ya que éstas sólo hubieran podido hacerse en la oportunidad y forma prescriptas en el Art. 437 de la citada Ley Procesal, cuyas reclamaciones tenían que estar resueltas para pasar al actual tercer período, salvo los casos de excepción, en que no nos encontramos, y que previó al artículo 544 de la propia Ley. Considerando: que, esto sentado, es forzoso admitir que dicho inventario es la base inalterable sobre la que se había de formar la cuenta de partición, por lo que no caben las inclusiones de cantidades por alquileres de la casa Virtudes número 35, por deuda de la administradora Andrea Vila, ni los créditos por redención de la pluma de agua de la misma casa y por pagos a los peritos judiciales, ya que dichos bienes y créditos no aparecen incluídos en ese inventario y en cuanto a la baja que hace el Contador dirimente de la mitad de la hipoteca de diez y seis mil pesos que fué constituída sobre la casa Virtudes número 39 a favor de Don Pablo Tapia, no puede excluirse, pues no cabe en estos autos hacer la declaración de que fué simulado el referido crédito, como pretenden y no se ha justificado, y además el derecho a reintegrarse esa suma de ocho mil pesos aparece comprendido expresamente en el referido inventario. Considerando: que, por esas razones deben denegarse los motivos de impugnación formulados por Catalina Escuariza Bencomo y Josefa y Georgina Escuariza Belaunde, pero en cuanto a lo alegado por estas últimas sobre los productos de la casa Virtudes número treinta y tres, que por constituir un legado específico, deben de conformidad con lo que disponía la Partida Sexta, Título Noveno, Ley 37 de las Leyes de Partida, entregarse al legatario los frutos de la misma desde la muerte del testador, declarándose en este aspecto con lugar la impugnación de Josefa y Georgia Escuariza, no debiendo hacerse entrega de los bienes adjudicados mientras no se liquiden esos frutos y sean entregados a los legatarios. Considerando: que los otros impugnantes han mostrado su conformidad con la cuenta particional redactada por el Contador dirimente, Lcdo. Juan E. Bandini, tal como quedó adicionado con lo expuesto en los anteriores Considerandos, deben declararse sin lugar las impugnaciones formuladas con excepción de la referente a la entrega previa de los frutos del legado específico, en que no es posible, por no tener fundamento legal ni aritmético, aceptar el estimado del cuarenta por ciento que hace el Contador dirimente en esa misma cuenta, por todo lo cual procede aprobar, tanto la cuenta de liquidación y partición formulada por dicho Contador con fecha 15 de marzo de 1921, como las operaciones de adjudicación formuladas en 26 de julio de 1933 con la referida adición de 17 de octubre de 1934, con la sola modificación de que el legado específico que lo constituye la casa Virtudes número 33 debe entregarse a los legatarios con todos sus productos desde la muerte del testador, no debiendo mientras no se liquiden y paguen esos frutos, hacerse entrega de los bienes adjudicados a los demás herederos, sin hacerse especial condena de costas ni por tanto declaratoria de temeridad ni mala fe a los efectos de la Orden 3 de 1901. Fallo: que debo declarar y declaro sin lugar las impugnaciones formuladas por Catalina Escuariza Bencomo y Josefa Georgia Escuariza y Belaunde, pero con excepción de la referente a la entrega previa de los frutos del legado específico que lo constituye la casa Virtudes número 33, declaro por tanto en este aspecto con lugar la impugnación formulada por Josefa y Georgia Escuariza Belaunde, y en su consecuencia apruebo la cuenta de liquidación y partición formulada por el Contador dirimente, Dr. Juan E. Bandini y Tosso con fecha 15 de marzo de 1921, con las operaciones de adjudicación formuladas en 26 de julio de 1933, con la adición de diez y siete de octubre de 1934, con la sola modificación de que el legado específico que lo constituye la casa Virtudes número 33, debe entregarse a los legatarios con todos sus productos desde la muerte del testador, no debiendo mientras no se liquiden y paguen esos frutos hacerse entrega de los bienes adjudicados a los demás herederos; no haciéndose especial condena de costas, ni por tanto declaratoria de temeridad ni mala fe a los efectos de la Orden 3 de 1901.

PRUEBAS DE CONFESION JUDICIAL EN UN MAYOR CUANTIA.—En el cuaderno de pruebas de la parte actora correspondiente al juicio de mayor cuantía seguido por Lawrence B. Ross Corporation contra Concepción Miranda y Recio, el Sr. Juez de Primera Instancia de Almendares, Dr. Zaldívar, ante el Secretario Whitmarsh ha señalado para las pruebas de confesión judicial y reconocimiento de firmas por la demandada, el día 3 de agosto a las diez de la mañana.

SEÑALADA NUEVAMENTE LA SUBASTA DEL CINE «APOLO», TASADO EN $3.455, PARA EL DIA 14 DE AGOSTO.—En el juicio ejecutivo seguido por Antonio Rodríguez López contra la Compañía Cinematográfica «Apolo, S.A.», el Sr. Juez de Primera Instancia del Este ante el Secretario Diego Rodríguez dictó providencia con fecha de ayer señalando nuevamente para el remate de los bienes embargados, consistentes en el Cine «Apolo» con todas sus pertenencias, tasado en $3.455, el día 14 de agosto a las 9 de la mañana.

DIVORCIO POR RECIPROCO DISENSO. — El Sr. Juez de Primera Instancia del Este, ante el Secretario Dr. Ignacio Montiel, dictó sentencia ayer declarando con lugar la demanda de divorcio por recíproco disenso establecida entre Julián Fiallo y García y María Teresa Salazar, y en consecuencia disuelto el vínculo matrimonial existente entre los referidos cónyuges; disponiendo al propio tiempo que los hijos habidos del matrimonio queden al cuidado de la madre.

OTRO DIVRCIO EN EL ESTE.—Ante el Secretario Dr. Silvio E. Perdomo y Herrada dictó sentencia ayer el Sr. Juez de Primera Instancia del Este, Dr. Macau, declarando con lugar la demanda de divorcio establecida por Andrea Almeida y Díaz contra Celestino Maximiliano Suárez y Quintana, y en consecuencia, disuelto el vínculo matrimonial existente entre dichos cónyuges. Así mismo se dispuso que el hijo habido del matrimonio quede al cuidado de la madre.

RELACION DE LOS ASUNTOS CIVILES TURNADOS DURANTE EL DIA DE AYER

EXHORTOS. — De Sagua la Grande, en desahucio de Manuel Rodríguez contra sucesión de Pedro Rodríguez, al orte.

De Santiago de Cuba, en divorcio seguido por Columbia Hilda Sánchez, contra Ricardo Castillo Labastrada, al Sur.

De Guantánamo, en incidente por José Seisdedos, al Ooeste.

De Ciego de Avila, en mayor cuantía, seguido por Joaquín Mesa contra el Estado, al Centro.

De Camagüey, en accidente, a Rogelio Rodríguez, al Este.

PENSION DE VETERANO. — La solicita como tal, Manuel Enrique Padrón, al Sur.

JUBILACION. — Enrique Machado Nodal, al Este.

APELACION. — Jesús Miranda Alvarez contra José Rivero, al Centro.

AMIGABLE COMPONEDOR.—Metropolitan Auto Company contra Carlos Manuel Fernández, al Sur.

DECLARATORIAS DE HEREDEROS. — De Gerard Lee Bevan, al Oeste; y de Gaspar Escudero y Ramírez, al Centro.

MENORES CUANTIAS. — Marcelino E. Freyre y Canelles contra Santos Grande y Martín, al Oeste.

MAYOR CUANTIA. — Compañía Fomento de la Víbora contra Juan García Bell, al de Almendares.

DIVORCIOS. — Silverio Domínguez, contra Gloria Francisca Guiatry Jorba, al Sur; Juan Antonio Cifre y León contra Americana Samon, al Norte; y Amada González y Suárez contra Ignacio López y Ruiz, al Este.

NOTA DE DOLOR. — Profundo dolor ha producido el sensible fallecimiento ocurrido ayer, del distinguido caballero don Manuel Muñiz, padre amantísimo de los queridos empleados del Juzgado de Primera Instancia de Almendares, Manuel y Armando Muñiz y Angel.

Por este medio le enviamos la expresión más sentida de nuestro pésame.

¿QUIERE DINERO?

El 5 de Agosto

LO TENDRA

$577.500.00

Se reparten en los premios del Gran Sorteo Extraordinario a beneficio del

Retiro de Periodistas

2,606 premios desde $200,000.00 A $100.00

Un premio por cada doce billetes que se vendan

$200.000 el mayor

Revendedores hagan su pedido de billetes a su proveedor hoy mismo

EL 5 DE AGOSTO PUEDE RESOLVER SU PROBLEMA ECONOMICO.

Tiente la Suerte

$577.500.00

Van a repartirse.

Cada peso puede dar $8,000.00

Un premio por cada doce billetes.

Misión cultural en beneficio de los guajiros cubanos

Cooperarán a esa obra las Secretarías de Agricultura y de Educación, sin obstáculos

Continúa en aumento la exportación de aguacates, piñas y otros frutos menores para los mercados norteamericanos.

Por el ferry Havana, fueron embarcados ayer, seis carros refrigeradores conteniendo 2,727 huacales de aguacates y por el vapor «Florida», 1187 huacales del mismo fruto y 50 de piñas; por el «Veragua», 2754 huacales de piñas, 64 de limones y 258 de aguacates.

De los embarques llegados a los muelles no hubo necesidad de rechazar ninguno por reunir todos las exigencias de la Sanidad Vegetal.

CONFERENCIA A MAESTROS RURALES.—En colaboración con la Secretaría de Agricultura, el inspector de Escuelas Públicas, doctor Carlos Valdés Miranda, en la Estación Experimental de la Ciénaga, alrededor de la importancia de la cooperación entre las Secretarías de Educacin y la de Agricultura para el mejoramiento de la vida campesina; señalando las gestiones que desde hacía tiempo se habían desarrollado hacia este fin y recordando la importancia que tuvieron las misiones culturales para los campesinos organizada el pasado año por el Sub-Secretario de Agricultura, señor Paquito Castro.

GUIAS FORESTALES. — Fueron concedidas ayer a los señores Manuel Marino Ramos, de Candelaria, Laudelino de la Cruz, de Sancti Spíritus; Joaquín Tamayo, de Bayamo; Marcelino Viciedo, de Sancti Spíritus; Cía., Agrícola Vizcaína, de Niquero; José Bravo Hernández, de Trinidad; Mariano Lora Ramos, de Aguada de Pasajeros; Reinaldo López, de Guantánamo, Pérez y Hno., de Camagüey y José M. Biguristaín de Guantánamo.

MARCAS SOLICITADAS.—Solicitaron marcas como ganaderos mayores los señores Esteban Artiles Hernández, de Morón, Lizardo Rodríguez, de Morón, Guillermo Suárez, de Santa Clara; Miguel Suárez de Camagüey; Rogelio Moya García de Cienfuegos y Félix González de Guáimaro.

CONOCERA EL CONSEJO PROVINCIAL DE CUATRO VETOS DEL GOBERNADOR

Cuatro vetos, a otros tantos acuerdos del Consejo Provincial, ha dictado el gobernador de la Habana, coronel Celestino Baizán.

Se refieren estos vetos a los acuerdos tomados por el Consejo Provincial en su sesión ordinaria del día 9 de los corrientes, en relación con la construcción de un matadero en Santiago de las Vegas; la carretera de Zaragoza, en Jaruco; la construcción de otro matadero, en Caimito de Guayabal, y distintas obras públicas en Santa Cruz del Norte.

Estos vetos, que conocerá el Consejo en la sesión que está convocada para mañana, jueves, los fundamenta el gobernador Baizán en que las funciones de ese organismo son legislativas y de acuerdos, y las del Ejecutivo provincial de carácter administrativo, y que al tomarse los acuerdos de referencia se hizo constar que una comisión conjuntamente con los funcionarios de Obras Públicas provinciales harían los estudios y planos consiguientes para la realización de las obras de referencia, extremo este que el coronel Baizán estima que son facultades exclusivas del Ejecutivo provincial.

El Alcalde visitó el Capitolio para hacer una gestión

La Primera Autoridad del Municipio iba a pedir la reforma del decreto 750

De acuerdo con lo que prometió al Centro de la Propiedad Urbana, el Alcalde de la Habana concurrió en la tarde de ayer a la Cámara de Representantes, con el fin de recabar de los señores legisladores la aprobación inmediata de la ley que reforma el Decreto 750 y que, procedente del Senado, se encuentra en la Cámara Baja pendiente de resolución.

El doctor Beruff Mendieta no pudo ver a los señores diputados, porque éstos se hallaban en sesión secreta cuando el Alcalde visitó al Capitolio; pero ha prometido volver para obtener lo que desea.

COMO PUEDE UD. "ALCALIZAR" RAPIDAMENTE SU INDIGESTION

Si Ud. desea conseguir pronto alivio cuando sienta malestar o descomposición en el estómago, por la acidez producida después de haber comido, bebido o fumado en exceso, haga esto:

Tome 2 cucharaditas de Leche de Magnesia de Phillips en un vaso con agua.

Inmediatamente se neutraliza el exceso de acidez en su estómago, eliminando así ese estado anormal que causa dolor de cabeza, náusea, indigestión ácida, retortijones y otros trastornos. Ud. siente los resultados en el acto! Es algo verdaderamente maravilloso!

Miles y miles de personas están descubriendo que la Leche de Magnesia de Phillips no tiene rival para "alcalizar" con tanta rapidez el estómago, aliviándolo tan prontamente.

Haga Ud. la prueba la próxima vez que sufra de trastornos del estómago. Y si Ud. sufre frecuentemente de indigestión y de "estómago ácido," tome Leche de Magnesia de Phillips poco después de cada comida.

Los síntomas que a menudo indican que Ud. sufre de "estómago ácido" son: Malestar después de comer, indigestión, náusea, pérdida del apetito, debilidad, insomnio, acidez de la boca, agrieras, frecuentes dolores de cabeza.

Ahora también Ud. puede obtener la Leche de Magnesia de Phillips en forma de tabletas, bajo el nombre de "Milma"—en cajitas de 30 tabletas. Cada tableta equivale a una cucharadita de Leche de Magnesia de Phillips.

NO PUEDE HABER HIGIENE EN CARDENAS Y VARADERO POR LA FALTA DE OBREROS Y CAMIONES

El Jefe Local de Sanidad explica que sólo cuenta con un carro y un hombre para recoger basuras en la playa, en la parte convertida en balneario. Solicita más personal

El término municipal de Cárdenas, según la relación de las jefaturas locales de Sanidad de la República, en los nuevos presupuestos de la nación, todavía aparece en la clasificación «E», es decir, de pueblo considerado con no más de doce mil habitantes. Sin embargo, en el último censo figura una población de cuarenta y dos mil habitantes, equivalente a una clasificación «G».

Lo anteriormente referido y lo que a continuación publicamos, lo expone el doctor Neyra, jefe local de Sanidad de Cárdenas, en un escrito al director del ramo, como respuesta a una comunicación que se le remitiera en días pasados recomendándosele intensificara el saneamiento de la ciudad y la playa de Varadero, con motivo de las regatas nacionales de cuatro remos que tuvieron lugar el pasado domingo.

El doctor Neyra dice que no es posible llevar a cabo una obra de saneamiento como la que exige el departamento de Sanidad, ya que no cuenta con las consignaciones necesarias, número de obreros, capataces, material rodante, etc., así como personal técnico competente.

Desde el año de 1932 no cuenta la Jefatura de Cárdenas con inspector veterinario, a pesar de ser de urgente necesidad sus servicios por cuanto tiene que inspeccionar el ganado, así como también observar los perros que lesionan a vecinos de la localidad.

En cuanto a la playa de Varadero dice el doctor Neyra que puede considerarse, desde hace años, un balneario al que concurren centenares de personas, por lo que, a su juicio, debe estar dotada de un médico de Sanidad. Además, sólo cuenta con un carro y un obrero para la recogida de basuras, la cual tiene, por fuerza, que ser deficiente. «La situación pues, de la playa—agrega—es bien difícil, siendo indispensable para mantenerla como es debido, contar con una cuadrilla de obreros, capataces, inspectores médicos o de lo contrario continuará el estado de cosas actual».

Finalmente el doctor Neyra aclara que cuenta con muy escaso personal para las atenciones locales propiamente dichas, así como al carecer de créditos no puede reparar los edificios de las oficinas y del establo, que requieren una pronta reconstrucción y pintura general.

La anterior comunicación del jefe de Cárdenas ha sido trasladada al doctor Mencía, quien, de acuerdo con los presupuestos, no puede remediar nada aunque se espera lo consulte con el presidente de la República para resolver en definitiva.

Malversó fondos del Estado otro jefe de Correos

El funcionario acusado se hallaba al frente de las oficinas de Lugareño

El Jefe local de Comunicaciones de Lugareño, provincia de Camagüey, nombrado Tomás Travieso Penichet, se ausentó de la oficina de su cargo el día 27 de los corrientes, después de haber malversado fondos del Estado que estaban a su custodia.

Minutos después de su escapada, que fué a las 9 y 36, se dió cuenta de su fuga al Jefe del puesto militar de dicha localidad, quien, con fuerzas a su mando tomó las medidas procedentes para evitar que pudiera salir de la localidad y se espera que caiga en poder de la justicia de un momento a otro.

Las señas particulares de dicho individuo son las siguientes: estatura baja, complexión fuerte, con cojera muy pronunciada por lesión de una cadera, motivada por operación de que fué objeto; color trigueño, boca grande, con dentadura pronunciada mandíbula superior, cabello negro con algunas canas y entradas pronunciadas.

En el momento de su fuga vestía pantalón de franela crema de mala clase, camisa oscura y sin sombrero.

Se sabe que tiene familiares en la colonia del Central Lugareño y en la ciudad de Camagüey, por lo que se ejerce una vigilancia adecuada, habiéndose informado ampliamente a las autoridades por el servicio de Inspectores de la Secretaría de Comunicaciones.

ASOCIACION DE LA PRENSA DE CUBA

Citación

De orden del señor Presidente p. s. r. se cita por este medio a los miembros de la Junta Directiva a la sesión ordinaria que tendrá efecto el viernes 31 de los corrientes, a las cinco p. m., en nuestro local social de Avenida de la República número 114, bajos.

La Habana, julio 28 de 1936.—**Dr. José R. Gutiérrez**, Secretario.

TRASLADO DE UN NEGOCIADO. En el día de ayer se efectuó el traslado del Negociado de Telefonía de la Secretaría de Comunicaciones, que estaba instalado en los bajos del edificio de la Secretaría, para el local alquilado recientemente por esa dependencia en Oficios 40, primer piso.

LEVANTADA LA CLAUSURA DE ESTACIONES.—Con fecha de ayer les fué levantada la clausura a las Estaciones C M C G; instalada en Malecón 340; y la C M O K, instalada en Estrella 121, por haber satisfecho ambas el impuesto creado por la Ley de 29 de enero de 1931.

Se declarará iniciado el lunes el cursillo para los maestros que se graduaron en pedagogía el 1934

Se comenzó a pagar el mes de Mayo a los propietarios de casas-escuelas. Se piden 3,000 mesas para poder hacer la distribución del desayuno escolar con toda comodidad

Ayer se comenzó a pagar en la Junta de Educación de la Habana, los alquileres de casas-escuelas correspondientes al mes de mayo.

Ahora, pues, sólo se les adeuda a los propietarios el último mes del pasado ejercicio económico.

El Presidente de la Junta de Educación hace gestiones para que se le abone también.

COMENZARA EL LUNES.—El cursillo de especialización para maestros urbanos, que han organizado los graduados en Pedagogía del año de 1934, comenzará el lunes tres de agosto, a las dos de la tarde, en el Asilo Truffín, sito en la calle Pluma número 3, en Marianao.

Durará tres semanas y será eminentemente práctico, limitándose las conferencias, exclusivamente, a la preparación de los temas.

LOS CONCURSANTES.—Una comisión de los triunfadores en los concursos de Educación, compuesta por cinco de ellos, visitó ayer el departamento para reclamar el pago de sus premios. Integraban la comisión: los doctores Roberto Agramonte, Luis Baralt, Marcelo Salinas, Gerardo Castellanos y Francisco de la Rionda.

Sabido es de los lectores que hasta ahora solamente se ha abonado un premio: el del doctor Carlos M. Sterling, Presidente de la Cámara de Representantes.

EL DESAYUNO ESCOLAR.—El Dr. Nicolás Pérez Raventós, Presidente de la Junta de Educación de la Habana, ha solicitado de la Secretaría de Gobernación las tres mil mesas utilizadas en las elecciones últimas para dedicarlas al servicio del desayuno escolar.

La cesión de estas mesas por la Secretaría de Gobernación vendría a resolver un gran problema que confronta la Secretaría de Educación, que carece de mesas para dicho desayuno.

PIDE TAMBIEN LA LISTA DE TERRENOS DONADOS.— También el doctor Pérez Raventós se ha dirigido al Secretario de Educación para que éste solicite de la Secretaría de Obras Públicas y del Ayuntamiento, la lista de terrenos donados al departamento para la construcción de casas escuelas.

MATERIAL PARA LAS ESCUELAS TECNICAS.—Un grupo de estudiantes de las Escuelas Técnicas de Rancho Boyeros se ha entrevistado con el Secretario de Educación, solicitando la ampliación y dotación debida de los talleres establecidos en las mismas.

MADAME DE BRAY EN LA SECRETARIA.—La pedagoga belga que arribara anteayer a nuestras playas, doctora madame de Bray, visitó ayer la Secretaría en compañía del doctor F. de Paula Coronado y la señora Dora Jiménez.

CONCURRIERON QUINCE LICITADORES.— Tuvo lugar ayer la subasta de materiales de oficinas e impresos de las Juntas de Educación y escuelas públicas en la Secretaría de Educación.

Quince licitadores presentaron proposiciones: Compañía Cubana de Fonógrafos, Vda. de E. Beltrán, José López González, P. Fernández y Co., Cultural S. A., Rambla, Bouza y Co., La Revoltosa, Benigno Alvarez, Solana y Compañía S. en C., Luis Fernández Pérez, Molina y Compañía, Compañía Litográfica S. A., Compañía Impresora Cubana S. A., Gutiérrez y Compañía S. en C. y Carasa y Compañía, S. en C.

OTRA CONFERENCIA DEL DR. HERRERA.—El doctor Aníbal Herrera y Franchi-Alfaro, director del Negociado de Higiene Escolar, ha de ofrecer en la tarde de doy, a las tres, otra conferencia, por la hora de extensión educacional, que trasmite la Secretaría por La Voz del Aire.

Versará sobre Higiene Intelectual.

Estudio sobre las reformas legales al Retiro Marítimo

Los representantes a la Cámara, señores Quintana, Suárez y López Blanco celebraron ayer, una extensa conferencia con el Secretario del Trabajo tratando sobre la necesidad de aprobar una Ley autorizando la reorganización de la Caja del Retiro Marítimo y que garantice su estabilidad, evitando su posible quiebra.

Posteriormente el doctor Cruz Fernndez celebró una entrevista con los miembros del Retiro Marítimo y los representantes a la Cámara señores Fortocarrero y Albertini, autores del proyecto de ley que modifica el anterior, al objeto de armonizar todos los intereses con el propósito de que sea aprobada cuanto antes por el Congreso.

LAS BOLSAS DEL TRABAJO.—Nos informó ayer el Secretario del Trabajo, que las Bolsas del Trabajo comenzarán a funcionar en todos los municipios de la República el próximo día primero de agosto, iniciando la inscripción, por el momento, de los obreros que están trabajando amparados por una declaración jurada que habrá de prestar el patrono el día 31 del propio mes de agosto. Las horas de inscripción serán de una a cinco de la tarde y de siete a diez de la noche, excepto los lunes y los domingos, de ocho a doce del día.

La Secretaría del Trabajo nos ruega hagamos público que los obreros no tienen que concurrir a sus oficinas de Obispo y Aguiar, sino a las Bolsas del Trabajo de los ayuntamientos respectivos.

EXCELENTE PARA LOS RIÑONES Y LA VEJIGA

PONGA FIN A LAS LEVANTADAS DE NOCHE. LUZGA Y SIENTASE MAS JOVEN

Mantenga sus riñones libres de desperdicios, ácidos y veneno; devuélvales su actividad normal a los riñones y a la vejiga, y vivirá una vida más sana, más larga y más feliz.

Un medio eficaz e inofensivo de hacerlo consiste en procurar en la farmacia un frasco de 40 centavos de cápsulas MEDALLA DE ORO de Aceite de Haarlem y tomarlas de acuerdo con las instrucciones. La rapidez de los resultados le sorprenderá.

Otro de los síntomas de los males de los riñones y de la vejiga, además de las levantadas de noche, son: dolor de cintura, las manos sudorosas, los calambres en las piernas, y el abotagamiento de los ojos. Si Vd. desea obtener verdaderos resultados, insista en las cápsulas MEDALLA DE ORO del aceite legítimo y original de Haarlem, Holanda—magnífico diurético y estimulante de los riñones. Deles de vez en cuando una buena limpieza a sus riñones.

M.E.C.D. 2016

G A C E T I L L A S

FAUSTO: EXITO DE «LUCRECIA BORGIA»

«Fausto», que empieza su función continua hoy a las 2 de la tarde, anuncia nuevas exhibiciones de «Lucrecia Borgia», la magna película de Abel Gance, de cuya grandiosidad fué testigo ayer la numerosa concurrencia que presenció su estreno.

«Lucrecia Borgia», ha sido la película más discutida del año. Lo escabroso del asunto, llevó a su Director a la imperiosa necesidad de extremar la nota del realismo, que otra cosa no podía hacer, si el tema era la vida turbulenta de «Lucrecia Borgia», víctima de los desenfrenos de la célebre Corte de los Venenos, pero con perdón de los timoratos, hay que admitir que Abel Gance, ha sabido hacer las cosas, con tanto arte y tan exquisito buen gusto, que ese magno espectáculo de la pantalla se ve con creciente interés y que sus crudezas quedan olvidadas ante tanto «buen detalle» que pone de relieve el talento del metteur en scene.

Los principales protagonistas: Edwige Feuillere, como Lucrecia Borgia, Gabriel Cabrio como César Borgia y Roger Karl como Alejandro VI, dan a sus respectivos roles, el relieve que se requiere, dada la psicología de los mencionados personajes. Decorados, música y técnica, todo de primísimo cartel en «Lucrecia Borgia».

Además, de esta película se exhibe hoy en «Fausto», el último cartón de Disney «Deportes de invierno» y el último noticiero mundial.

El precio hoy, en «Fausto», a tono con la importancia del espectáculo:

El viernes: otro gran estreno: «La Marimacho» (Silvia Scarlet) por Katherine Hepburn y Cary Grant.

AUDITORIUM: «LUCRECIA BORGIA» (Exito)

Grandioso fué el éxito alcanzado ayer por esta empresa en el preestreno de la formidable producción «Lucrecia Borgia», super-espectáculo basado en la historia de esta famosa y bella mujer, presentado con todo lujo de detalles, argumento y escenas, por el célebre animador Abel Gance, que venciendo todas las dificultades y malas interpretaciones, hace de Lucrecia Borgia una digna representación cinematográfica históricamente adaptada. La más bella actriz de Europa, la encantadora Edwige Feuillere y el estupendo actor de carácter Gabriel Gabrio, desempeñan los principales papeles de tan brillante obra, a más de miles de extras cada uno insuperable en su «role»; los fastuosos escenarios a todo lujo, según la época; las hermosas y bellas mujeres en las famosas fiestas de César Borgia; su magnífica fotografía y sonido y otros muchos motivos, hacen de Lucrecia Borgia, una verdadera joya cinematográfica. Véala hoy en este teatro en sus tandas elegantes de 5:15 y 9:45, conjuntamente con revista y cartón en colores. En los turnos de 4:00 y 8:30: a gran producción Universal «Oro Maldito» con Eduard Arnold y Binnie Barnes.

Precios especiales de pre-estreno. Luneta, 50 centavos. Tertulia, 20 centavos todo el día.

El viernes: Katherine Hepburn la exquisita y genial actriz en otra de sus famosas creaciones «La Marimacho» (Silvia Searlett) la más interesante y original de sus interpretaciones con Cary Grant y Brian Aherne.

PAYRET: «MORENA CLARA» Y «LA VERBENA DE LA PALOMA»

Lleno, en todos los turnos lleno, así fué ayer en «Payret», y así será hoy, por ser el último día en que se exhiben juntas las dos mejores películas del cine español «La verbena de la paloma» por Roberto Rey, Miguel Ligero, Raquel Rodrigo y Charito Leonis. Director: Benito Perojo y a continuación también en todos los turnos «Morena Clara» la obra cumbre que se mantuvo a llenos 28 días en «Payret», intérpretes Imperio Argentina, Miguel Ligero, Manuel Luna, y Pepe Calle. También «Romanza Rusa» por Imperio Argentina y Una revista Universal.

Los precios: 20 centavos hasta las 6 y media mayores y 30 centavos después. Niños, 15 centavos. Tertulia, 10 centavos.

Mañana: Estreno en Cuba de la maravillosa película española cuya música no tiene rival «Los claveles» por María Arias y Mario Cabarrón, con infinidad de extras y grandes actores que será otro de los grandes éxitos del cine español, por su gracia, simpatía y argumento.

No falte mañana a ver: «Los claveles» y a reir durante una hora

Pronto: «Puerto nuevo», «Don Quintín el Amargao», «La hija de Juan Simón», «La reina mora» y otras.

EL NUEVO TEATRO MAJESTIC EN LA CALLE CONSULADO

En la calle Consulado, entre Animas y Trocadero, acaba de ser levantado y soberbiamente equipado para espectáculo de cine, el hermoso teatro «Mejestic».

Cómodo, elegante y fresco, la empresa no ha escatimado esfuerzos ni medios para convertirlo en uno de los mejores, sino en el mejor de la barriada. Cuantos requisitos son imprescindibles a la comodidad y gusto del público, fueron tenidos en cuenta por ella, y muy especialmente la proyección clara, nítida, grata a la vista, y un sonido, limpio matizado, delicioso al oído. También han sido instalados 3 gigantescos Typhons, con una capacidad de producción de mil pies cúbicos de aire por minuto, que permitirán al público sentirse como en la playa, aún en los días más calurosos del año.

La pantalla es semi-gigantesca y plateada. El decorado ha sido hecho por el famoso artista Gottardi, bien conocido de nuestra mejor sociedad.

Para más detalles, puede el lector informarse por medio del teléfono M-4477. Esté al tanto de la fecha de apertura, faltan pocos días.

TRIANON: «NOBLEZA BATURRA» Y «ES MI HOMBRE»

En la tanda de las 4: Valeriano León y Mary del Carmen en el estreno de la Cifesa: «Es mi hombre», hablada en español, revista Metro y estreno de la bella producción de Imperio Argentina y Miguel Ligero, titulada: «Nobleza Baturra», hablada en esuañol.

Tanda de 8:30: «Es mi hombre».

En la de 9:15: revista Metro y «Nobleza Baturra».

Precios para la tarde: 20 centavos. Noche: 30 centavos. Niños a cualquier hora: 15 centavos.

Mañana: «La rival de sí misma» por Clive Brook, y «Mensaje a García», por Bárbara Stanwyck, Wallace Ebery y John Boles.

El viernes, sábado y domingo: extraordinario estreno de la producción de Grace Moore y Franchot Tone, titulada: «La princesa encantadora».

NEPTUNO: «CORONADO »Y «DESEO». 20 Y 30 CTS.

Un bello programa doble, anuncia hoy el «Neptuno», en función continua que empieza a las 2:30 de la tarde a sus precios de 20 centavos hasta las 6:30 y 30 centavos después de esa hora.

Se exhibe la bellísima producción musical «Coronado», con un interesante argumento que se desenvuelve con ritmo de exquisita musical y bellos y vistosos conjuntos coreográficos, y la sugestiva y original película: «Deseo», que a todas sus bellezas une el liciente de ser Marlene Dietrich y Gary Cooper los dos astros que encabezan el elenco.

Noticiero, cartón y variedad completan los atractivos de este excelente programa en el teatlo «Neptuno».

Mañana a petición y junto con «Coronado», se exhibe la graciosísima pelcula de Harold Lloyd, «El Lechero».

Pronto: «Ayer como hoy», por Wallace Beery, Lionel Barrymore y Aline McMahon y «Su primera escapada» por Jackie Cooper, Jean Hersholt y Rin Tin Tin Jr.

REINA: «ABAJO LOS HOMBRES» (En español)

Las carteleras del cómodo super cine de Reina y Rayo, teléfono M-2272 y M-4313, anuncian dos estrenos.

La función comenzará a las dos en punto con una revista, de asuntos mundiales y la comedia «Hija de mi alma», continuanlo con la película de asuntos policíacos «El crimen del Micrófono», que son sus intérpretes Jack La Rue, Thelma Todd y Gail Patrick.

«Abajo los hombres», primer vodevil español que ofrece el cinema parlante es el otro estreno, donde Carmen Aubert exquisita vedette española es la protagonista principal secundada por un grupo de bellas girls.

Como de costumbre los precios son 15 centavos antes de las seis y media y 20 centavos después, niños, 10 centavos. Balcony familiar con regias butacas, 10 centavos.

Mañana el mismo programa. El viernes, «Estrellas sobre Broadway». El sábado: «Aguilas heroicas».

RIALTO: «EL ULTIMO PAGANO»

En «Rialto», el teatro mejor ventilado de la Habana, desde las dos y media de la tarde se exhiben hoy una revista Universal, Una comedia y «El Ultimo Pagano», super producción Metro, que interpretan las geniales estrellas «Mala y Loto». Además: «Melodías de Broadway» por miles de extras bailarines, cantantes con Eleanor Powell y Una Merkel.

Los precios: 20 centavos hasta las 6 y media y 0 centavos después. Niños, 15 centavos.

Mañana: «El Ultimo Pagano» y «Melodías de Broadway».

El viernes: «Ocurrió una tarde» e «Infamia» por Johny McCrea, Merle Oberón y Marian Hopkins.

El domingo: Gran matinée.

Pronto: «El malvado Carabel» y «Los claveles».

PRADO: «EL ULTIMO PAGANO»

«Prado», continúa exhibiendo hoy en sus turnos elegantes de 3:10, 6:30 y 9:30, la maravillosa producción romántica «El Ultimo Pagano», una gran producción donde no hay artistas, y abunda el verdadero romance. Cubriendo los turnos de 2:00, 5:00 y 8:30, la interesante joya de la sugestiva Joan Crawford titulada: «Yo vivo mi vida» con el apuesto actor Clark Gable. Completando el programa una divertida comedia y una revista con los últimos acontecimientos mundiales. Precios de costumbre. Mañana, un formidable programa de estreno, con la más original de todas las películas hechas hasta la fecha: «El mensaje a García», basada en uno de los episodios de la guerra por la independencia, con John Boles y la simpática producción musical «La magia de la música» por el gran actor Raig Walker. Pronto: «La princesa encantadora» por Grace Moore.

LARA: «LA HISTORIA DE DOS CIUDADES»

Formidable éxito obtuvo ayer en el simpático y popularísimo cine familiar «Lara» de Prado y Virtudes, teléfono M-2421, la grandiosa y monumental super-joya «La historia de dos ciudades», que en vista del éxito alcanzado figura de nuevo hoy miércoles el gran programa que su empresa ha combinado para deleite de sus asiduos.

Siempre comienza su función a las 2 de la tarde hasta las 11 y 30 grandiosa y monumental super-producción «La historia de dos ciudades», genial interpretación de Ronald Colman con Elizaberth Allan y estreno de la emocionante y magnífica producción «La fugitiva» por Maureen O-Sullivan y Joel Mc Creo.

Mañana: «Smith se impone» y «Un millón de gracias».

El sábado: «El rey del bataclán» y «El bandolero del desierto».

Y el domingo: «El pecado de una madre», «El rey del bataclán», «Delirio de velocidad», comedia, etc.

ACTUALIDADES Y ESMERALDA: ESTUPENDOS PROGRAMAS

Con dos grandes películas cubre su estupendo programa hoy el céntrico y favorecido cine «Actualidades», de Monserrate 8 y 10, teléfono M-5575. En su función continua de 2 a 11 y 30 de la noche pasa por su producción «El retorno del lobo» por Melvyn Douglas y Gail Patrick y estreno de la bellísima y lujosa joya musical de exquisito argumento «Dos hacen un par» por Joan Bennett y Bing Crosby. Mañana: «Secreto a voces» y «Regresa la novia».

Otro sin igual programa tiene para hoy miércoles el coquetón y predilecto cine de las familias «Esmeralda», de Monte 242 Cuatro Caminos), teléfono M-4080, ya que de 2 a 11 y 30 de la noche se exhibe revista, comedias, estreno de la lujosa y regia super-joya cinematográfica «Citas peligrosas» por Rosalind Russell y William Powell y estreno de la emocionante e intensa producción «La marca del vampiro» por Lionel Barrymore y Bela Lugosi. Mañana: «El galante defensor», «Hombre en mi vida» y episodio de «El gran misterio del aire».

LIRA: «LA IRLANDESITA» CON JANE WITHERS

Continúa exhibiéndose en el favorecido y coquetón cine predilecto de las familias «Lira», de Industria y San José, teléfono M-4474, la bella y regia producción «La irlandesita» con Jane Winthers, que ayer llenó la cómoda y fresca sala de este simpático cine.

Hoy comenzando a las 2 de la tarde y a las 8 y 15 se exhibe revista, comedia, éxito de la grandiosa y bellísima super-producción «La irlandesita» por la pequeña niña Jane Winthers y Pinky Tomlin y estreno de la exquisita y muy lujosa producción toda hablada en español «Rosa de Francia» por Rosita Diaz y Antonio Moreno.

En tanda a las 5 y 15 se exhibirá sólo «La irlandesita».

Mañana: «Su señoría se divierte» y Melodías de Broadway.

El viernes: «Abajo los hombres» y «Aventura musical».

Y el sábado y domingo: grandes programas con «La sombra del hampa» y «La historia de dos ciudades».

Tome "IRONBEER"
FOSFATOS-FRUTAS-CEREALES-HIERRO
Si lo toma, será feliz siempre.

OLIMPIC: «FLOR DE ARRABAL»

El cine «Olimpic», de Línea y B, en el Vedado, teléfono F-6263, ofrece hoy, en sus turnos elegantes de 4 y 45 y 9 y 45, el delicioso melodrama, «Flor de arrabal», por Jean Harlow y Spencer Tracy, reservando para las 6 y 30 y 8 y 30 la cinta musical, «La canción de todos», por Ted Lewis y Virginia Bruce. Hasta las 6 y 30, luneta 15 centavos y 20 centavos después. Niños y tertulia 10 centavos a todas horas. Mañana, «El secreto de Ana María», por Lina Yegros, y «Búsqueme una novia», por Herbert Marshall. El viernes, «Adiós al pasado» por Ruth Chatterton y «La condena redentora» por Lloyd Nolan. El sábado, «A través de la tormenta», con Rochelle Hudson y «El crimen del micrófono», por Jack la Rue, y el domingo, importantísimo estreno en toda la barriada de «Madre alegría», película castiza, con Ana Ley, José Baviera y Raquel Rodrigo, una película grandiosa, sentimental y humana. «Madre alegría» se exhibirá en matinée, tanda y noches, o sea, tres veces al día.

VEDADO: «FLOR DE ARRABAL»

«Vedado», el mon'simo cine de la calle B, entre 27 y 29, en el Vedado, teléfono F-3128, ofrece para hoy, a las 5 de la tarde y a las 8 y 30, de la noche, un regio programa que gustará enormemente, compuesto de una revista, la copia nueva de la rica opereta musical, con un final en bellísimos colores, «El gato y el violín», por Jeanete Mc Donnall y Ramón Navarro, y la encantadora producción, «Flor de arrabal», por Harlow y Spencer Tracy. Por la tarde, luneta y niños 10 centavos. Por la noche, luneta 15 centavos y niños 10 centavos. Tertulia 10 a todas horas. Mañana, «El niño de las monjas», por Raquel Rodrigo, y «Quería un millonario» por Carole Lombard. El viernes, «El Cura de la aldea», por Juan de Orduña y «Cazadores de estrelas», por Carlos Garden. El sábado, «A través de la tormenta», por Rochelle Hudson y «La casa de las mil luces», por Phillis Holmes. El domingo, «El Rey del Bataclán», por Warner Baxter, y «Charlie Chan en Shanghai», por Warner Oland y el lunes no se cabrá en el cine «Vedado,» ya que las simpatías con que cuentan Alvarez-Hernández, suman más de mil, un programa exquisito y grandes sorpresas, todo a precios popularísimos.

CARMELO: «EL SECRETO DE ANA MARIA»

«El secreto de Ana María» y «Tres caballeros de frac», dos regias y magníficas películas forman en gran programa que la empresa del favorecido y simpático cine «El Carmelo» de Línea y 18, teléfono F-6030, ha combinado para hoy miércoles.

A las 5 de la tarde y a las 8 y 30 de la noche se exhibe revista, comedia, estreno de la bellísima y valiosa producción musical «Tres caballeros de frac» por el tenor Tito Schipa y reestreno de la grandiosa y bellísima joya cinematográfica toda hablada en español «El secreto de Ana María» por Lina Yegros, Ramon de Sentmenat y el niño Chispita.

Mañana: matinée a la 1, como todos los jueves, tanda a las 5 y nocturna a las 8 y 30 exhibiéndose revista, comedias, estreno del drama «El hombre del infierno» y la monumental cinta «Hombre o ratón».

El domingo: «La casa de las mil luces», «El buque de los misterios», episodios, comedias, etc.

MODERNO: «LA IRLANDESITA» CON JANE WITHERS

Hoy es la última exhibición en tanda y noche, de la maravillosa producción Fox, titulada «La irlandesita», de Jane Withers, Pinky Tomly; y el estreno Columbia, «No juegues con el amor», de Ann Sothern, Bruce Cabott; un cartón-comedia, «Sinfonías tontas»; y una «Revista Universal». Lunetas 15 centavos hasta las 6 y 30; después 20 cetnavos. Localidad alta 10 centavos a todas horas. Niños 10 centavos. Mañana, «El rey del bataclán», de Warner Baxter; y «Dos pecadores» de Otto Kruger, Martha Sleeper. El sábado y domingo, «Un mensaje a García», de John Boles, Bárbara Stanwyck.

NORMA: «ADIOS AL PASADO»

Pasa por su magnífica pantalla de plata hoy el favorecido y simpático cine familiar, «Norma», de Luyanó y Concha, teléfono X-2021, dos bellas y valiosísimas películas, que muchos asiduos llevarán a su cómoda y ventilada sala, que a diario se ve concurridísima.

Comienza su tanda a las 5 y nocturna a las 8 y 30 exhibiéndose un cartón, la magnífica y regia superproducción toda hablada en español «María Elena-Flor de fuego», por Carmen Guerrero y J. J. Martínez Casado y estreno de la bellísima y lujosa joya cinematográfica «Adiós al pasado» por Ruth Chatterton.

Precios: caballeros 10 cts. y damas y niños 5 cts. en la tanda y mayores 10 cts. y niños 5 cts. por la noche.

Mañana: «La vida en un hilo» y «El vagabundo millonario».

El sábado: «La historia de dos ciudades», «Dos veces dos» y otras.

VERDUN: «ABAJO LOS HOMBRES» (En español)

Con los precios populares de 15 cts. luneta, hasta las seis y media, 20 cts. luneta después, y los niños y la comodísima tertulia con lunetas a 10 centavos a todas horas, el simpático teatro «Verdún», de Consulado 120, con el teléfono M-9206, el más fresco y ventilado por ser el único en Cuba al aire libre, pero resguardado de las inclemencias del tiempo por su toldo movible, cuenta hoy con un magnífico programa que comienza a las 2 de la tarde con un Noticiero Metrotone, la alfombra «Las Bermudas», la interesante producción por Thelma Todd y Jack La Rue, titulada «El crimen del micrófono» y la manumental producción hablada en español, por un conjunto maravilloso de las estrellas del arte parlante español, titulada «¡Abajo los hombres!», una producción picaresca, con el argumento más chispeante que se ha presentado, exquisita música, lindísimas mujeres, desfile armonioso y bello.

Mañana: «Quiéreme otra vez» y «El rayo lento».

Pronto: «El mundo dentro de 100 años».

WILSON: «MAGNOLIA» CON IRENE DUNNE

«Wilson».—Belascoaín y San Rafael, U-5863; 10 centavos de 1.30 a 6.30; y 15 centavos después. Niños 10 cts. a todas horas horas.

Hoy, tarde y noche, la revista semanal (La Voz del Mundo), y el cartón en colores «Campeones beisboleros» y las super atracciones, «Magnolia», regia superproducción musical de la Universal, interpretada por Irene Dunne, Allan Jones y Paul Roberson; y «Exterminio», sensacional y emocionante producción de aventuras, interpretada por Buck Jones y Julie Phillips.

A las 5 p. m.: «Magnolia» por Irene Dunne y Allan Jones, y «Exterminio» por Buck Jones y Julie Phillips.

Mañana: «El secreto de Ana María», magistral joya toda dialogada en español, por Lina Yegros y Ramón de Setmenat, y «Una niña de encargo», estupenda producción por Jean Harlow y Chester Morris.

El viernes: «Flor de arrabal», magistral producción por Jean Harlow, y «El agua en el suelo», toda dialogada en español, por Maruchi Fresno y Luis Peña.

El sábado: «El secreto de vivir», monumental superproducción Columbia, interpretada por Gary Cooper y Jean Arthur, y «Piernas de perfil», estupenda comedia extraordinaria por Buster Keaton.

En la próxima semana: «La historia de dos ciudades» por Ronald Colman, «Entre el pecado y la gloria» por Mae West, «La favorita» por Kay Francis y «Morena clara» por Imperio Argentina.

INGLATERRA: «MAGNOLIA» CON IRENE DUNNE

«Inglaterra». San Rafael y Consulado, M-5527; 10 centavos de 1.30 a 6.30; y 15 centavos después. Niños 10 cts. a todas horas horas.

Hoy, tarde y noche, el cartón «Campeones beisboleros» y la revista semanal (La Voz del Mundo); y las super atracciones, «Magnolia», estupenda superproducción musical de la Universal, interpretada por Irene Dunne y Allan Jones; y «Exterminio», sensacional y emocionante film de aventuras, interpretada por Buck Jones y Julie Phillips.

A las 5 p. m.: «Magnolia» por Irene Dunne y Allan Jones, y «Exterminio» por Buck Jones y Julie Phillips.

Mañana: «El secreto de Ana María», magistral joya toda dialogada en español, por Lina Yegros y Ramón de Setmenat, y «Una niña de encargo», estupenda producción por Jean Harlow y Chester Morris.

El viernes: «Flor de arrabal», magistral producción por Jean Harlow, y «El agua en el suelo», toda dialogada en español, por Maruchi Fresno y Luis Peña.

El sábado: «El secreto de vivir», monumental superproducción Columbia, interpretada por Gary Cooper y Jean Arthur, y «Piernas de perfil», estupenda comedia extraordinaria por Buster Keaton.

En la próxima semana: «La historia de dos ciudades» por Ronald Colman, «Entre el pecado y la gloria» por Mae West, y «Morena clara» por Imperio Argentina.

UNIVERSAL: «EL MISTERIO DEL CORREO AEREO»

Formidable programa anuncian las carteleras del popularísimo y predilecto cine «Universal», de Egido entre Muralla y Sol, ya que ofrece a sus muchos asiduos un programa con dos grandes atracciones.

Comienza a la 1 en punto la función continua hasta las 11 y 30 de la noche, exhibiéndose a todas horas revista, comedia, estreno de la formidable y muy emocionante super serie completa en 12 episodios «El misterio del correo aéreo» por Al Wilson y estreno del también emocionante y colosal drama del oeste «Ojo por ojo» por Buck Jones.

Mañana: día de la risa con las comedias de Stan Laurel y Oliver Hardy «Del gozo al pazo», «Ojo por ojo», Charles Chase en «¿Quién lleva los pantalones?», Zazu Pitts en «El coche de la suerte», «El canario descontento» y Joe E. Brown (Bocaza) en «El despertar del payaso».

CUBA Y SALON ROJO: BUENOS PROGRAMAS

El simpático y siempre concurrido cine familiar, «Cuba», de la calle de Suárez y Corrales, teléfono M-9796, ofrece a sus numerosas familias asiduas hoy miércoles un exquisito programa que mucho ha de gustar.

Comienza a las 5 y a las 8 y 15, exhibiendo revista, comedia, estreno de la bellísima y lujosa super-joya toda hablada en español «Rosa de Francia» por Rosita Díaz y Antonio Moreno y estreno de la exquisita y muy lujosísima superproducción de gran argumento «Brindemos por el amor», por el tenor Nino Martini y Louise. Precios populares.

Mañana: «Shanghai» y «Deseo».

El elegante cine de las familias, «Salón Rojo», de Monte y Antón Recio, con su elegante sala, magnífica proyección, perfecto sonido y ventilación, ofrece a sus precios populares de costumbre muy regio programa, ya que exhibe a las 5 y a las 8 y 15 revista, comedia, estreno de la bella y lujosísima cinta «La mujer desnuda» por Luise Rayner y William Powell y estreno de la magnífica y muy regia producción «Un perfecto caballero» por Frank Morgan.

Mañana: «Alas sobre el Chaco» y «Mares turbulentos».

RIPOLI: «INFAMIA» CON MERLE OBERON

Otro gran programa, para agregar a los muchos y valiosos que a sus favorecedores brinda, ofrece hoy miércoles el popularísimo y elegante cine de las familias, «Rivoli», sito en la calle 4ta. y 5ta., del aristocrático Reparto La Sierra, con su teléfono F0-2828.

En sus funciones de 4 y 30 de la tarde y 8 y 30 de la noche hoy se exhibe revís, una variedad, estreno de la bellísima y colosal producción «Alas de amor» por Dorothy Bouchier y Harry Milton y estreno de la formidable y muy grandiosa superjoyay de intenso argumento «Infamia», genial interpretación de Merle Oberon y Joel Mc Crea.

Maana: «Los busca bullas» y «El fantasma se embarca».

El viernes: «Médico y amante» y «Noches de Moscou».

Y el sábado: «Un mensaje a García» y «El viejo Kentucky».

SOCIEDADES ESPAÑOLAS

ANTE LA AGITACION DEL CUERPO SOCIAL DEL CENTRO GALLEGO, EL DEPARTAMENTO DE PUBLICIDAD PUNTUALIZA SERENAMENTE LO QUE ES EL CUMPLIMIENTO DEL DEBER

El departamento de publicidad del Centro Gallego, cuya única misión es difundir constantemente los prestigios de la entidad y los incalculables beneficios que presta a sus asociados en todos los órdenes del mutualismo, no llenaría ciertamente su cometido si en estos históricos momentos de exaltaciones y apasionamientos que agitan al cuerpo social, no levantara su voz para aconsejar a todos, a tirios y troyanos, la mayor ecuanimidad y cordura en sus decisiones, desposeyéndolas de todo asomo de violencia que perturba la razón y sólo conduce al desprestigio y al entorpecimiento de la marcha normal de la Sociedad que está por encima de las personas y de las pasiones.

Canalizado el cambio de sistema de gobierno en un sentido afirmativo de inmediata realización, la pugna de ideologías y de criterios administrativos debe dejarse para las juntas generales, donde los socios, libres de toda traba, tendrán oportunidad de expresar y de mantener sus puntos de vista, sometiéndolos a la ley universal de las mayorías.

Cualquier otro camino que se tome y, especialmente el de darse de baja—como ha sucedido en casos análogos y venimos oyendo con frecuencia a algunos socios poco conscientes de sus deberes—será conspirar contra la Sociedad sin lograr el objetivo que se proponen, ya que los hombres pasan y ella cumplirá ineluctablemente su destino.

Es, pues, imperioso que en estos momentos no hable más que la voz del patriotismo, dirimiendo nuestras divergencias con las templadas armas de la razón y el buen sentido, sin que cuenten para nada los odios, las antipatías o simpatías que engendran las pasiones, pues no debe haber más pasión en todo gallego digno de serlo que ver grande y poderoso este querido Centro que cual depósito sagrado hemos recibido de sus abnegados fundadores.

EL FESTIVAL BENEFICO «LA LEGION BLANCA» TENDRA EFECTO EL DOMINGO EN LOS JARDINES «LA TROPICAL»

Todo está preparado para la celebración del festival «La Legión Blanca» el domingo próximo, en todos los jardines de «La Tropical», organizado por la Asociación de Enfermeras y Alumnas y patrocinado por la Sociedad de Empleados de dicha empresa.

En el pabellón «Margarita Núñez», sede de las enfermeras en el hospital «Calixto García», se exhiben, en una gigantesca vitrina, más de mil objetos, la mayoría del gran valor artístico, que se destinarán como premios para la tómbola que las enfermeras y los empleados de «La Tropical» vienen preparando con verdadero entusiasmo y actividad.

La industria y el comercio, así como destacadas personalidades de la sociedad habanera han respondido gentilmente al llamamiento de las simpáticas «legionarias», contribuyendo con esplendidez al mejor éxito del festival.

Antonio M. Romeu, Belisario López, la Sonora Matancera y el Quinteto Barcalés serán los encargados de ejecutar el programa bailable.

La entrada será de sesenta centavos para los caballeros y las damas gratis, por invitación.

EL COMITE DE DAMAS DEL CENTRO CASTELLANO ES ELOGIADO EFUSIVAMENTE

Bajo la presidencia del señor Francisco Sánchez Tamame, asesorado del señor Indalecio Cimadevilla, vice presidente, celebró sesión ordinaria la Sección de Propaganda, con numerosa concurrencia, tomándose importantes acuerdos.

Se trató especialmente de la labor que ha venido desarrollando la Sección de Damas en los últimos tiempos, poniendo de manifiesto el entusiasmo desplegado por la simpática presidenta de la sección, la señora Elena Hoyos de Gutiérrez, que día a día sigue luchando por el mayor engrandecimiento social. Merecieron cálidos elogios también la señora Pilar Alburquerque, vice presidenta primera la señora Isabel Navarro de Valdeón, vice presidenta segunda, la señora Dolores Acosta de Angula, Tesorera, la señora Pilar Cantera de Gutiérrez, secretaria y las no menos decididas colaboradoras vocales: señoras Antonina Largo de González, Dolores Rodríguez, Beatriz Fernández, Adela Menéndez, Honorina Arminio, Asunción González

En nombre de la Sección, habló la señora Elena Hoyos de Gutiérrez y dijo, que siguiendo su norma se sentía con nuevos bríos, tanto ella como sus demás compañeras y que seguirán luchando cada día más en pro del glorioso Centro Castellano.

LAS 2 AGRUPACIONES DEL C. GALLEGO SE REUNEN

Hoy, miércoles, a las ocho y media de la noche, reunión conjunta de las Directivas de Pro Defensa y Pro-Renovación, en Monserrate 125, altos, para tratar de la situación difícil por que en estos momentos atraviesa el Centro Gallego, con motivo de los últimos acontecimientos desarrollados en el mismo.

Los secretarios de ambas Agrupaciones recaban la más puntual asistencia de todos los miembros de las directivas.

UNA MISIVA ELOCUENTE HA RECIBIDO EL TITULAR DE «HIJAS DE GALICIA»

El señor José Castro Molina, Presidente de «Hijas de Galicia», continúa recibiendo expresivas cartas de asociadas agradecidas que reflejan las bondades del sanatorio «Concepción Arenal» y los triunfos de su competente cuerpo facultativo.

Veamos la siguiente de la señora Margot Gómez:

«Estas humildes líneas llevan a usted el testimonio de mi más sincera gratitud por la labor de engrandecimiento social que diariamente viene realizando la Junta Directiva que usted tan dignamente preside. Son mis deseos, especialmente, consignar la gratitud de una madre agradecida al conocido profesional doctor Guillermo Pujadas por los grandes aciertos que constantemente tiene en los tratamientos que impone a los pequeños enfermos que acuden a su consultorio.

En el caso de mi hija menor, cuyo resultado final fué un gran triunfo para la ciencia, se reflejan la mayoría de los casos por él tratados. Deseo también hacer constar que me encuentro profundamente agradecido del personal que trabaja a las órdenes del Dr. Pujadas Ortiz».

EL 9 DE AGOSTO, LA GRAN FIESTA CORAZONES UNIDOS

Los dirigentes de la Agrupación Artística Gallega y de la sociedad «Chantada, Carballedo y sus Comarcas» se disponen a que la fiesta «Corazones Unidos», que celebrarán conjuntamente el nueve de agosto en todos los jardines de «La Polar» constituya un acontecimiento.

Los regalos para bailadores de ambos sexos tendrán positivo valor ya que figuran entre ellos un aparato de radio, un precioso corte de vestido un reloj de oro para señoras y un joyero de plata, Además dicho acto será amenizado por Antonio María Romeu, Belisario López, la sonora Matancera y la Banda Española de los hermanos García.

ACTOS PARA HOY

CENTRO ASTURIANO: Junta de los presidentes de Secciones y la Mesa a las ocho y media de la noche en el palacio social.

CLUB TINETENSE: Junta general extraordinaria por la noche en el Centro Asturiano, para la cual cita el señor M. Fernández.

SOCIEDAD DE CASTRILLON, UNION CARAVIENSE y CLUB SOTO DEL BARCO: Junta ordinaria de Directiva a las ocho y media de la noche en el Centro Asturiano.

AGRUPACIONES PRO-RENOVACION Y PRO-DEFENSA DEL CENTRO GALLEGO.J Reunión conjunta a las nueve de la noche en Monserrate 125, altos, para tratar asuntos de gran importancia.

HIJOS DEL AYUNTAMIENTO DE CAPELA: Junta general ordinaria por la noche en el Centro Gallego.

FIESTAS PROXIMAS

CLUB LLANERA: Gran jira el próximo domingo, desde la una p. m., en el Casino Deportivo de la Habana, situado en las afueras de Palatino.

NATURALES DEL CONCEJO DE NAVIA: Gran banquete social el domingo a la una de la tarde en la finca «Las Piedras» situada en San Francisco de Paula.

CASINO ESPAÑOL DE GUANABACOA. Grandes fiestas bailables desde el día 1 hasta el 9 de agosto en los jardines «La Cotorra».

DEPORTIVO CARMELO: Gran fiesta bailable el domingo por la noche en su espléndida terraza de Línea y 18 Vedado.

LICEO DE MEDINA: Regia fiesta bailable el domingo por la noche en sus amplios salones de la calle 23, esquina a D, Vedado.

CLUB SOCIAL CELTA: Grandes bailes inaugurales los días 1 2 de agosto en su magnífica terraza situada en el paradero de la Víbora.

CLUB DE FERRETEROS: Regia verbena el sábado por la noche en sus salones de Cerro 547.

CLUB DEPORTIVO ASTURIAS: Grandiosa verbena el sábado por la noche en sus terrenos de Estrella y Subirana amenizada por cuatro famosos conjuntos musicales.

NATURALES DEL CONCEJO DE COAÑA: Gran jira de confraternidad social el domingo a la una de la tarde en los jardines «La Cotorra», sitos en la Loma de la Cruz, Guanabacoa.

SOCIEDAD «CURROS ENRIQUEZ» Animada verbena el domingo de dos a siete p. m., en sus salones de Sto Suárez, Dolores, Jesús del Monte.

AGRUPACION ARTISTICA GALLEGA: Velada teatral el sábado en sus salones de Zulueta 46, altos.

CERCA DE 40,000 SOCIOS EN EL CENTRO ASTURIANO

De los datos con que da cuenta de su labor la Junta Directiva a la Junta General en su memoria trimestral, hay uno que merece destacarse por lo que tiene de importancia y porque pone de manifiesto como se captan los nuevos socios de la entidad asturiana y se obtiene, desde luego que tras grandes esfuerzos el aumento de la lista social.

El 31 de marzo de 1936, contaba el Centro Asturiano con 32,042 socios y 7,050 socias, que hacen un total de 39,092 socios, Durante los meses de abril, Mayo y junio, por concepto de nuevos socios y bajas levantadas se obtuvieron 1,509 socios, causaron baja en el trimestre 1053 socios. Durante los propios meses de abril, mayo y junio, se obtuvieron por concepto de nuevas socias y bajas levantadas la cifra de 659 socias;, habiéndose tenido 274 bajas en tales meses.

La anterior estadística demuestra que durante el trimestre de abril, mayo y junio se hicieron 2162 socios y socias, habiendo causado baja 1327 socios y socias lo que da un superávit a favor de la Casa de Asturias de 835 socios y socias.

Al finalizar el segundo trimestre del corriente año de 1936 los socios y socias del Centro Asturiano llegan a la cifra de 39,927, lo que pone de manifiesto la labor que se realiza para aumentar la lista social y llegar a los cincuenta mil socios al finalizar el presente año, al cincuenta de la vida social de la Institución.

EL SR. JULIAN COPO CITA PARA LA JUNTA GENERAL ORDINARIA DEL DIA 30

El jueves día 30 del actual a las 8.30 p. m. tendrá lugar la celebración de la Junta General Ordinaria convocada al efecto por el señor presidente social y como en ella habrán de tratarse particulares que por su importancia y trascendencia pueden poner en peligro el futuro de nuestra asociación, es por lo que me dirijo a la masa social en mi carácter de presidente del Comité Pro Avelino González, exhortando a todos los asociados y muy particularmente a nuestros simpatizadores, a que concurran el citado día y hora a la celebración de la junta para que personalmente defiendan sus propios fueros e intereses que elementos disidentes pretenden poner en peligro.

Rogándoles su más puntual asistencia provistos del recibo corriente y carnet de identidad, queda de ustedes atento y s. s.

Julián Cobo.
Presidente.

EL CLUB DE CANTINEROS CELEBRARA EL DIA 8 DE AGOSTO, MAGNA VERBENA

Con el propósito de enriquecer su biblioteca social, el «Club de Cantineros de la República de Cuba», celebrará el día ocho del próximo mes una formidable verbena en todos los jardines y el stadium de la cervecería «La Polar», la que será amenizada por la orquesta Habana Casino, Belisario López, Neno González, Hermanos Martínez, Antonio María Cruz, y el quinteto de Tomé.

El secretario general de dicha institución, señor Carlos Santos, honra al cronista comunicándole que ha sido designado Presidente de Honor de dicho acto, por cuyo motivo enviamos las más expresivas gracias la junta de gobierno.

Teniendo en cuenta los fines culturales de los Cantineros, no es aventurado augurarles un éxito rotundo, con motivo de su verbena «Las Golondrinas.»

ACLARACION DE LA «CEDA»

Ostentando el sello de «Confederación Española de Derechas Autónomas», recibimos la siguiente nota, cuya inserción se nos ruega.

UNA ACLARACION

«Para desvirtuar erróneas interpretaciones, la Filial de la C.E.D.A. en Cuba hace constar:

«Que no tiene nada que ver, que no ha formado ni le interesa formar contacto alguno con «Falange Española» en Cuba.

F. Fuentes de Sáenz,
Delegada de la C.E.D.A. en Cuba»

HACE MANIFESTACIONES EL NUEVO EJECUTIVO DEL CENTRO GALLEGO

La Comisión Ejecutiva del Centro Gallego, que preside el señor Juan A. Martínez Mouriz

SE VENDIERON AYER 1,100 TONELADAS DE CRUDOS DE FILIPINAS A LA REFINERIA REVERE A 3.70 CENTAVOS

BOLSA DE NUEVA YORK

(Cierre de ayer por el hilo directo de Luis Mendoza y Compañía)

—A	
Amerada	104
Am Radiator	23
Adams Expr	13⅛
Air Reduce	78½
Alaska Jun	13¼
Alleghany	4¼
Allied Chem	220½
Allis Chal	50¾
Amer Can	133½
Am Car Fou	38¼
Am F Pow	7¾
Amer Ice	3⅛
Amer Inter	12
Amer Loco	27¾
Am P Light	14
Amer Smel	87⅝
Amer Sugar	54½
A C Alcohol	23⅝
Amer T and T	171
Am Tobac A	99
Am Tobac B	101¼
Am W Works	26½
Am Woolen	8¼
Anaconda C	39⅛
Atchison	85¾
Atlan Coast	32⅜
Atlan Ref	29
Ass D Goods	18½
Auburn Auto	34
Aviat Cor	5⅝
Amer Bank	39¼
Amer Metal	32¼
—B	
Baldwin Lo	3⅛
Balt and Ohio	21¾
Bendix Avi	29⅛
Best and Co	56¼
Beth Steel	57¾
Borden Co	31½
Briggs	55
Brook Man	52⅜
Byers A M	21½
—C	
Can Pacif	12¾
Cann Mills	42
Case T Mach	167
C de Pasco	53½
Ches and Ohio	67⅞
Chi R Islan	2
Chrysler	122¼
Coca Cola	113¾
Col Carbon	131½
Comm and Sout	3⅞
Congoleum	32⅞
Cons Cigar	9¼
Cons Gas	43⅛
Cons Oil	13⅜
Cont Can	77⅜
Cont Oil	32
Corn Prod	69¾
Coty Inc	5¼
Cuba Co	1½
Cub Amer S	9¾
C Am Sug, p	97
Cmm-l Solv	14⅝
Chesapeake	84½
Col Fuel	6⅜
Cruc Steel	38⅛
Cons R Cuba	7½
—D	
Del Hudson	46
Del and Lack	19⅝
Drug Inc	14¼
Dupont	167¼
—E	
East Kodak	174¼
El Auto-Lit	40¾
El Pow Lig	16¾
Elec Bond	26⅝
Erie (R R)	15⅝
—F	
Fox Film C	26⅞
Frep Texas	27¾
—G	
Gen A Tank	54⅞
Gen Asphalt	23¾
Gen Elec	44⅛
Gen Foods	38⅜
Gen Motors	71⅜
Guantánamo S	—
Gillet Saf	14⅞
Gimbel Bros	15¼
Gold Dust	13⅛
Goodrich R	20¾
Goodyear	23⅝
Gen Bronze	8½
Great North	41
—H	
Houston Oil	9¾
Hudson Mot	17
—I	
Ill Cent	24½
Interb R T	14¼
I B Machine	—
Int Cement	52½
Int Nickel	51¼
Inter Tel	13¾
Illin Glas	158½
—J	
Johns Mansv	111¼
—K	
Kroger Groc	21⅜
Kresge S S	25⅞
Kelvinator	21¾
Kennecot	44⅛
—L	
Lambert Co	16⅞
Ligg Myers	109
Loew-s Inc	51¾
Loose Wiles	42½
Lorillard	24⅞
Louisv Nas	91
Ludlum Stl	28½
Lehman Cor	108½
Liqu'd Carb	38⅝
—M	
Macy (H R)	46⅞
Montgomery	46½
Mirs Pac, c	2½
Miss Pac, p	6¼
Min Honeyw	86
Murray Corp	19⅜
—N	
N Y Central	41¼
Nash	16⅛
Nat-l Dist	26⅞
Nat-l Bisc	32⅞
Nat-l Cash	25⅝
Nat-l Dairy	26¾
Nat-l P Li	12⅝
North Amer	35
N A Aviat-n	8¼
Norfolk and W	262½
Nort Pacif	28⅝
—O	
Ohio Oil	13½
Otis Elev	27⅛
Otis Steel	16⅝
—P	
Packard Mot	11
Paramount	8¼
Pennsylvann	37⅜
J C Penney	90¾
Pullman Co	52½
Proc Gamble	45
Pure Oil	20⅜
Puerto Rico	28½
—R	
Radio Corp	12⅛
Rep I Steel	21⅞
Reynolds	56
—S	
Safeway Sts	29
Sears Roeb	83½
Simmons Co	34¾
Soc Vacuun	14½
St Paul, p	3¾
So Pacific	40½
South Ry	19¼
Stan Brands	15⅝
Stand Gas	7⅞
Stan N J	64¼
Stan Oil C	39
Stewart War	19¾
Studebaker	11⅞
Sun Oil	83
—T	
Texas Co	39⅝
Texas Gulf	36
Timken Roll	65⅜
—U	
Union Carb	97
U Pacific	137¾
Union Oil	22
United Cor	8¾
Uni Cor. pfd	48¾
Unit Fruit	83½
U S Rubber	30¼
U S Steel	67½
U Aircraft	27½
U S Ind Alc	31⅞
—V	
Vanadium	21½
—W	
Warner Bros	11
West Union	90½
West Elec	140¼
Woolworth	54⅛
W Wrigley	64⅞

BOLSA DE LA HABANA

Cotizaciones efectuadas ayer en la Bolsa de la Habana

COTIZACION OFICIAL

Bonos y Obligaciones	Comp.	Vend.
República de Cuba:		
Speyer, 1904	103	107
Deuda Int, 1905	97	100
Cuatro y medio, 1909	99½	—
Morgan, 1914	103	105
Morgan (5½) 1923	101	103
O Públicas (5½) 1945	48	50
Obligs Oro (5½) 1935	38	—
Recibos d eDepósito de Obligaciones Oro	32¼	33½
Azúcar (5½) 1940	99	—
Rep Cuba, Morgan (Seriados) 5½% — 1927:		
I Vence 1 julio 1936	99½	—
J Vence 1 julio 1937	99	—
Ayunt Hab 1a Hipt	90	—
Ayunt Hab 2a Hipt	90	—
Centro Asturiano	40	—
B Territorial, Serie B	39	—
Cervecera	50	—
Cervecera Obligs no hipt	7¾	10
Gas	108	—
Hav Elec (Consol)	36¾	39½
Hav Electric, Debentures Obligs no hipt	4½	5½
Edificio La Metropolitana, S A	14	—
Mercados de Abasto y Consumo 1a Hipt	48	—
Nueva Fábrica de Hielo	104½	—
Papelera Serie B	98	—
Teléfono	90	—
Unidos	10	—

ACCIONES	Comp.	Vend.
Banco Territorial	7	—
B Territorial (Benef)	⅛	—
Cervecera	15	—
Fec C Consolidados de Cuba, P	6	—
Cuba, R R	10	—
Fibras y Jarcia	20	—
Hav Elec Utilities Com, P 6 por 100	47	—
Hav Elec Utilities Com, P 5 por 100	12	20
Hav Elec Railway Com, preferidas	2⅛	—
Hav Elec Railway Com, comunes	⅝	—
Jarcia, P	75	—
Jarcia, C	13	—
Licorera de Cuba	7½	10
Mercantil, La (Seguros)	70	—
Metropolitan Auto	101	—
Naviera, P	12	—
Naviera, C	1½	—
Nueva Fábrica de Hielo	140	—
Nueva Fábrica de Hielo, beneficiarias	39	—
Pesca, P	20	—
Pesca, C	4	20
Teléfono, P	42	—
Teléfono, C	13	—
Unidos	2	3½
Unión Oil	2⅝	5

«COTIZACION LIBRE»

Bonos y Obligaciones	Comp.	Vend.
Inter eTl Convert, 4 y medio por ciento	91	—
Inter Tel, 5 por ciento, 1955	85	—
Cuba Tel Co, 7 y medio por ciento	103	—
Cuba R R, 5 por ciento, 1952	56	—
Cuba RR, 7 y medio por ciento, 1936	65	—
Norte de Cuba, 5 y medio por ciento, 1942	56½	—
Manatí Sugar, 5 y medio, 1942	35	—
Vertientes Sugar, 7 por ciento, 1942	14	—
Eastern Sugar, 7 y medio por ciento, 1937	15	—
Central Cunagua, 6 por ciento, 1957	100	—
C Gallego, 6 por ciento, 1975	42	52
Ved Tennis, 3 por 100, 1949	7	—
Pro Arte Musical, 7 por ciento	30	—
Casino Español, 6 por ciento	45	—

ACCIONES	Comp.	Vend.
Inter Telp and Tel	13	—
Cia Cubana de Electricidad, P, $6.00	30	40
Cuban American Sugar, preferidas	90	—
Cuban American Sugar, comunes	8	—
Cuba Company, C	1½	—
Nueva Papelera Cubana	80	—
Auxiliar aMrítima, P	5	—
Seguros La Comercial	70	—
Seguros El Comercio	100	—

COTIZACION A TERMINO

Ayer, a las 3.30 p. m.

Entregas: días 15 y último de mes

Bonos y Obligaciones	Comp.	Vend.
República de Cuba:		
Speyer, 5 por 100	103	107
Deuda Interior	97	100
Speyer, 4 y medio por ciento	99½	—
Morgan, 5 por 100	103	106
Morgan, 5 y medio por ciento	101½	103
O Públicas, 1945	48½	49½
Obligaciones Oro	40⅛	46
Recibos de Depósitos de Obligaciones Oro	32	34
Azúcar	99½	—
Julio 1936, I Morgan	99½	—
Julio 1937, J Morgan	99	—
Ayuntamiento, 1a	90	—
Ayuntamiento, 2a	90	—
Centro Asturiano	40	—
Cervecera Internacional	50	—
Cervecera Internacional, Obligs no hipt	7½	10
Gas y Electricidad	109	—
Hav Elec Railway Co	36¾	38½
Hav Electric Ry Comp, Obligs no hipt	4⅝	5½
Nueva Fábrica de Hielo	104	—
Pap Cubana, Serie B	95	—
Cuban Telephone Co	90	—
Unidos	10	—

ACCIONES	Comp.	Vend.
Cervecera Internacional	10	—
F C Consolidados, P	6	8
Cuba Railroad, P	10	—
H E Utilities, Prefs	47	52
H E Utilities, Pretes	12	—
Hav Elec Ry Co, P	2¼	4
Jarcia, P	76	—
Jarcia, C	14	20
Licorera de Cuba	7¾	9
Naviera, P	12	20
Naviera, P	1½	3
Nueva Fábrica de Hielo	141⅜	—
Nueva Fábrica de Hielo, beneficiarias	40	—
Teléfonos, P	43⅛	—
Ferrocarriles Unidos	2	3
Unión Oil Co	2	6

MERCADO DE MANTECA

El mercado de manteca de Chicago cerró ayer a los siguientes tipos:

Septiembre	11.25
Diciembre	11.27
Granel	10.50

TABACO

Siguen atentas a la actuación de varias firmas cigrareras, otras manufactureras también de cigarrillos. Estas son las que se interesan por lo pocos lotes de clases bajas que quedan disponibles en el mercado, procedentes de Vuelta Abajo. Se dijo ayer que una de esas firmas había comprometido lo que, de dichas clases, queda en un almacén. Pero en verdad que el dicho no se ha confirmado. Posiblemente sea una realidad en próximos días. En los presentes, como dijimos en nuestra información anterior, sólo se encuentra actuando en el mercado la Trinidad Industrial, que compró cincuenta pacas más de capadura de Vuelta Abajo a Sobrinos de Antero González.

Ciento seis tercios de tripas limpias de igual procedencia, y también la cosecha del año pasado, vendieron y entregaron José González y Compañía a una firma exportadora.

Otros menores lotes de distintas clases y procedencias varias, pasaron también a terceras manos.

Y es muy posible que en estos mismos días, sean vendidos otros lotes mayores con destino al consumo interno.

Desde ayer se encuentran en el mercado los señores Manuel García y J. Tuero. El primero ha de venir en viaje de inspección, pues sus representantes aquí han comprado importantes cantidades en primeras manos para su fábrica de Tampa. Y el señor Tuero ha de hacer algunos acopios de materia prima también, para su casa de Toronto, como todos los años por estos meses.

LAS ENTRADA DE RAMA

Entraron ayer en la plaza las partidas de tercios y pacas siguientes:

De Río Feo, para Romeo y Julieta, 124.

De Pinar del Río, para Domingo Méndez e Hijos, 95.

De Camajuaní, para la General Cigar Company of Cuba, 57.

De Consolación del Sur, para Hijos de Facundo Gutiérrez, 58.

De Mendoza, para Sobrinos de Antero González, 88.

Del mismo lugar, para I. Kaffenburgh e Hijos, 99.

También de Mendoza, para N. Linares, 10.

De San Luis de Pinar del Río, para las firmas que siguen:

Ruisánchez, Egusquiza y Compañía, 57.

Toraño y Compañía, 40.

H. Duys y Compañía, 198.

Cuban Land and Leaf Tobacci, 143.

COMPRAS EN LOS CAMPOS

Las noticias que recibimos de varios centros productores, nos dicen que no se detienen los mercaderes en su acción.

Los de José Toraño y Compañía compraron en San Juan y Martínez el tabaco que le quedaba a Debén y Hermanos. Eran ciento diecinueve tercios del año pasado.

Los compradores de Lobeto y Compañía están cargando en Neiva los matules de la vega de Rafael Ramos. Los agregarán a la escogida que han comenzado.

José Ramón Gutiérrez está recibiendo, de manos de Eleodoro Rodríguez, en Pinar del Río, los tercios de la escogida que éste hace.

VALORES

El día de ayer parecía transcurrir igual a los anteriores; pero no ocurrió así, porque después del mediodía, o más bien luego de verificada la cotización oficial en la Bolsa de la Habana, se desarrolló un movimiento comprador de bonos de Obras Públicas, que es el valor que predomina en el ánimo de profesionales y especuladores. En la mañana se había operado entre 48 y 48 y medio, al contado; pero en pequeña escala. Después de la cotización oficial la demanda fué mayor, operándose entre 48-3/4 y 48-7/8, también de contado. A pedir en el mes, a 49. Hasta el quince de agosto, a 49¼, 49½ p 49 y 3/4. Y hasta el treinta y uno del mencionado agosto, a 50. Tenemos la impresión de que las operaciones concertadas fueron muchas; pero no precisamos su ascendencia porque se verificaron en privado y no nos fué posible conocerlas todas. El cierre de New York no justifica, a juicio de algunos observadores, los precios pagados. Pero admiten que el movimiento de alza se inició después y que posiblemente obedezca a noticias recibidas, o conocidas, por determinados elementos. El lector sabe que las bajas y alzas del bono de Obras Públicas, han obedecido siempre a noticias, propósitos o versiones. Los elementos que ordenan compras proceden a por impresión o por convicción de lo que se dice o ha de suceder.

Esa fué la única nota destacada en el mercado local durante la tarde de ayer.

Los demás valores actuaron, con más o menos diferencia, igual que el día anterior.

Quietas, pero sostenidas, las Obligaciones del Tesoro con todos sus cupones, y lo mismo los Recibos de Depósitos.

Siguieron firmes los bonos de Morgan, Speyer, Deuda Interior, Estabilización del Azúcar, Papelera Cubana Telphone, Nueva Fábrica de Hielo y Gas, y las Obligaciones del Ayuntamiento de la Habana.

Sostenidas las acciones de la Cuban Telephone, Nueva Fábrica de Hielo y Gas, y las Obligaciones del Ayuntamiento de la Habana.

Sostenidas las acciones de la Cubanban Telephone, Jarcia de Matanzas, Havana Electric Utilities y Nueva Fábrica de Hielo. Quintas las de los Estados Unidos Naviera, Unión Oil y Consolidados de Cuba.

Quietas, pero sostenido, los bonos y acciones que figuran en le Cotización Libre de la Bolsa de la Habana.

LA DICHOSA

Compañía Central

OBISPO y COMPOSTELA

TELEFONO A-6770

APARTADO 748

HABANA

SORTEO EXTRAORDINARIO DE AGOSTO 5

Pro-Retiro Periodístico

PREMIO MAYOR $200.000

Atención preferente a pedidos del interior

EN CANTIDADES

PRECIOS ESPECIALES

Compra venta de pesetas. Pida precio

CIERRE DE LOS VALORES EN LA BOLSA DE NUEVA YORK

NEW YORK, julio 28. (Por el hilo directo de Luis Mendoza y Co.)—Aunque el mercado siguió hoy firme, la tendencia de alza fué más selectiva y menos exuberante que ayer. Al parecer, en múltiples casos las acciones tuvieron que absorber considerable cantidad de liquidación de utilidades, lo cual, como el lunes, efectuaron sin perceptible dificultad. No obstante haberse registrado buena actividad con general firmeza en la primera parte de la sesión, las ofertas con que las acciones tropezaron a los máximos del día fueron suficientes para impartir al mercado un aspecto un tanto irregular. Pero los informes que en materia de ganancias corporativas afluyen al mercado siguen siendo motivo de íntima satisfacción, contribuyendo hoy grandemente a sostener la demanda. En conjunto, el mercado de acciones de hoy estuvo a tono con las esperanzas en él cifradas, así como las necesidades del momento, denotando excelentes cualidades absorbentes y recibiendo renovado estímulo de los muchos y espléndidos informes publicados o a punto de publicarse.—D. F. Underhill.

Nuevo director del Instituto Cubano de Estabilización

La sesión oficial de ayer se limitó sencillamente a la toma de posesión. Detalles

En las últimas horas de la mañana de ayer se reunieron los miembros que integran el Instituto Cubano de Estabilización del Azúcar, tanto representantes de hacendados como de colonos, para cambiar impresiones alrededor del funcionamiento del mencionado organismo, al iniciar de nuevo su actuación con la representación del colonato, y con motivo de otros asuntos relacionados con los intereses de unos y otros elementos.

Esa fué la referencia obtenida extraoficialmente, pues la reunión fué informal.

En horas de la tarde se reunieron de nuevo todos los miembros del Instituto, para presenciar la toma de posesión del nuevo Director General de dicho organismo.

Esta fué sesión oficial y se concretó a lo apuntado: dar posesión al nuevo Director General del Instituto, que es el Delegado del Gobierno en este organismo.

El acto fué presidido por el Secretario de Agricultura, Presidente nato del Instituto, señor José Gómez Mena que, a la par, es Presidente de dicho organismo, a quien sustituye actualmente el señor José Manuel Casanova, Senador de la República, en su carácter de Vicepresidente.

Al nuevo Director le dió posesión de su cargo el Secretario de Agricultura, quien se produjo en frases encomiásticas para el nuevo Director del Instituto Cubano de Estabilización del Azúcar.

El Presidente en funciones de este organismo, señor José Manuel Casanova, dirigió también un afectuoso saludo al Director, y en nombre de los miembros hacendados hizo presente al Director General la complacencia de sus compañeros por la valiosa cooperación que les ha de prestar.

En análogos conceptos se expresó el señor Edel Farrés al saludar al Director en nombre de los miembros que representan a los colonos.

MARCAS Y PATENTES

LORENZO S. RUIZ

Agente Oficial Afianzado.
(En práctica desde 1912)
Oficios 18.—Teléfonos A-9746 e I-3128.—Habana.
Registro de Rótulos, Nombres, Lemas Comerciales y Propiedad Industrial en General.

CAMBIOS EN NEW YORK

Cierre ayer en New York, recibido por el hilo directo de Luis Mendoza y Compañía:

Libras esterlinas	5.01¾
Francos	6.60¾
Pesetas	13.68

CAMBIOS

Tipos de venta al cierre ayer en Bancos de esta capital:

New York, cable	1/10P.
New York, vista	1/10P.
Londres, cable	5.02¼
Londres, vista	5.02
Madrid, cable	13.72
Madrid, vista	13.70
París, cable	6.62
París, vista	6.61
Italia, cable	7.92
Italia, vista	7.91
Bélgica, cable	16.93
Bélgica, vista	16.91
Alemania, cable	40.34
Alemania, vista	40.32
Toronto, cable	⅛%P.
Toronto, vista	1/16%P.
Hong Kong, cable	31.45
Hong Kong, vista	31.45
Amsterdam, cable	68.04
Amsterdam, vista	68.00
Buenos Aires, cable	28.00
Buenos Aires, vista	27.00
Suiza, cable	32.76
Suiza, vista	32.75
Japón, cable	29.60
Japón, vista	29.55

COTIZACIONES

NUEVA YORK, julio 28. (AP.)—Cotizaciones al cierre de la Bolsa de Nueva York:

Acciones 1,898,670.

Bonos: $14,102,100.

COTIZACION DE LA PESETA

La peseta española se cotizó al cierre del mercado ayer, a razón de 7.28.86 por dóllar.

COTIZACION DEL FRANCO

El franco francés se cotizó ayer, al cierre del mercado, a razón de 15.10 por dólar.

COTIZACION DE LA LIBRA

La libra esterlina se cotizó ayer en el mercado local a $5.02¼.

GANADO

LOS PRECIOS EN PIE

Precios que pagan compradores, entregado el ganado en esta capital:

	Ctvs. Libra
Vacuno, de 3½ a	3¾
Cerda, de 7 a	8
Lanar, de 3 a	3½

LOS PRECIOS DE LA CARNE

Los precios que rigen en los Mataderos de esta capital para las carnes, son los siguientes:

	Ctvs. Kilo
Vacuno, de 13 a	15
Cerda, de 25 a	30
Lanar, de 15 a	20

MATADERO DE LUYANO

Se sacrificaron ayer en el Matadero de Luyanó:

	Cabezas
Vacuno	98
Cerdos	36
Carneros	15

MATADERO INDUSTRIAL

Vacuno	148
Cerdos	36
Carneros	7

CARROS ENTRADOS

Ninguno.

Pesetas Españolas

8 VENDEMOS POR $1.00

CASA «CASAIS»

Obispo No. 55.
Teléfono M-5355

ACCIONES DE LOS BANCOS

Cierre ayer en New York, recibido por el hilo directo de Lamborn Hutchings & Company:

Guaranty Trust	348
New York Trust	149
Chase National Bank	43¾
National City Bank	44⅝
Public	48¾
Irving Trust	17½
Manufacturers Trust	50⅝
Corn Exchange	67
Bankers Trust	69
First National of N. Y.	2.115
Manhattan	33⅜
Royal B. of Canada	172
Boston	51¼

Han aumentado las importaciones de gomas para autos

Se nota el alza durante los 5 primeros meses del año. Descenso en relación a 1929

De acuerdo con los datos recibidos del Departamento de Comercio de Washington, ha comprado Cuba a Estados Unidos en 5 meses de este año 51,639 gomas para automóviles: cantidad ésta que supera en 2,635 gomas de las importadas por Cuba de Estados Unidos en igual período de 1935.

Resultan esos 5 meses los de mayor importancia de este artículo desde el año 1931, con excepción de 1934, si nos fijamos en las siguientes cifras que hemos obtenido en las oficinas de «Cuba Importadora e Industrial»:

5 meses	Unidades	Valor
1931	29.631	$ 271,237
1932	34,593	229,590
1933	20,343	130,920
1934	57,828	277,968
1935	49,004	320,582
1936	51,639	328,038

El año de 1934 ha resultado el de mayor importación de este artículo de procedencia americana, desde el año 1929, según se comprueba por las siguientes cifras anuales de dichas importaciones de dicho país:

Años	Unidades	Valor
1929	138,170	$ 1,118,499
1930	120,785	997,744
1931	66,625	592,327
1932	60,629	414,156
1933	48,534	312,108
1934	142,735	663,887
1935	109,040	687,346

No obstante el record alto establecido en 1934, se observará un descenso de importancia en el valor de estas gomas en relación con 1929, en que se importó menor cantidad, pero con un valor considerablemente mayor, debido al alto costo que prevalecía en aquel entonces para los neumáticos en general.

LADRILLOS del TEJAR TOLEDO

Consistencia Uniformidad y Servicio.

Tlf: FO-7016 Marianao.

MERCADO DE PIELES

Cierre ayer en New York, recibido por el hilo directo de Luis Mendoza y Compañía:

Septiembre	11.22
Diciembre	11.60
Marzo	11.90
Junio	12.20

MERCADO DE SEDA

Cierre ayer en New York, recibido por el hilo directo de Luis Mendoza y Compañía:

Julio	—
Septiembre	169
Octubre	167
Diciembre	166½

MERCADO DE METALES

Cierre ayer en New York, recibido por el hilo directo de Luis Mendoza y Compañía:

Cobre	9.42½
Plomo	4.60
Zinc	5.17½
Estaño	41.85
Nickel	35
Platino	—
Oro	—
Manganeso	40

El ORO y la PLATA

Cotizaciones efectuadas ayer, al cierre de la Bolsa de la Habana:

Plata contra billete americano	98½	99
Oro acuñado contra billete americano	156	—

LOS CRUDOS LIBRES ESTABAN DISPONIBLES A LOS PRECIOS DE 3.70, 3.80 Y 3.85 CENTAVOS

En el Mercado de Futuros estuvieron más activos los meses cercanos, debido a las liquidaciones. Las cotizaciones se mostraban con un punto de alza a dos de baja. El refino quieto

El mercado azucarero de costo y flete estuvo ayer quieto. Había disponibles azúcares de Puerto Rico para la primera quincena y mediados de agosto a 3.70 centavos, con otros crudos en esas mismas posiciones a 3.80 centavos. Revere compró ayer 1.100 toneladas de azúcar crudo de Filipinas a llegar en la primera quincena de septiembre a 3.70 centavos. Por azúcares de Filipinas para embarque en julio-agosto pedían 3.85c., aunque probablemente se les pudiera obtener alrededor de 3.80c. y por embarques posteriores a 3.55c. Los refinadores se mostraban retraídos.

En el mercado de futuros, los meses cercanos estuvieron más activos y flojos en las primeras transacciones bajo los efectos de la liquidación. En los primeros momentos de la tarde el mercado se había sumido en la quietud mostrando las cotizaciones de 1 punto de alza a 2 de baja.

El refinado estuvo quieto, con buenas extracciones.

MERCADO DE LONDRES.—El mercado de Londres cerró sostenido. Las cotizaciones de la Terminal fueron las siguientes:

	Cierre del 27	Cierre del 28
Julio	4/4	4/4
Agosto	4/5¼	4/5¼
Septiembre	4/4¼	4/4½
Octubre	4/4½	4/4½
Diciembre	4/4¾	4/5
Marzo	4/6¾	4/7
Mayo	4/7¾	4/8

EXPORTACIONES DE CUBA.—Las exportaciones de azúcar de Cuba desde el 1o. de enero hasta el 25 de julio sumaron 1.701.108 toneladas largas, valor en crudo, contra un millón 541,312 en el mismo período del año pasado: aumento de 159.796 toneladas, o sea aproximadamente un 10.4 por ciento. Los embarques efectuados a los Estados Unidos sumaron 1.245.798 toneladas, contra un millón 156.023 en el mismo período de 1935: aumento de 89,775 toneladas, o sea un 7.8 por ciento, y a otros países, principalmente Europa, 455,310 contra 385,289: aumento de 70,021 o un 18.2 por ciento. Las exportaciones cubanas de la semana finalizada el 25 de julio ascendieron a 58.753 toneladas, de las cuales 12.121 fueron a los Estados Unidos, 33.560 al Reino Unido, 6.254 a Francia y 641 a Bélgica, 3.260 a Colombia, 15 a Honduras y 2.902 a Marruecos.

CONVENIO AZUCARERO.—La «Central News», de Londres, cablegrafió ayer que llegaron a Londres los Delegados de Cuba a Checoeslovaquia, con objeto de discutir las posibilidades de un nuevo Convenio Azucarero Internacional.

OTRA DISTRIBUCION.—Cablegramas recibidos por los hilos directos, anuncian que la «AAA», debido a no haber podido usar 97,909 toneladas de la cuota que se le fijó a las Filipinas, distribuirá dicha cantidad entre las siguientes áreas abastecedoras de los Estados Unidos:

Louisiana, alrededor de 8,000 toneladas.

Hawaii, alrededor de 23,000 toneladas.

Puerto Rico, alrededor de 20,000 toneladas.

Cuba, alrededor de 46.000 toneladas

INFORME DE LAMBORN.—Los señores Lamborn, Hutchings and Co., dieron ayer tarde el siguiente informe sobre el mercado de crudos:

Los últimos cables recibidos al cierre del mercado de crudos ayer anunciaban una venta de 1.300 toneladas de azúcares de las Filipinas, para llegar alrededor de mediados de septiembre, a la base de 3.70 a la refinería Revere, de Boston.

Hoy abrió el mercado de crudos quieto y con un tono fundamental más débil, como resultado del anuncio hecho por la «AAA», y el tono más fácil de la Bolsa de Futuros de Azúcares de Nueva York. Dos cargamentos de azúcares de Puerto Rico, para embarques en la primera quincena de agosto y mediados de agosto y un lote de 1,100 toneladas de Saint Croix, para embarque en agosto, obtenibles a la base de 3.70. Otros dos cargamentos de Puerto Rico, para embarques en agosto, ofrecidos a la base de 3.80. Alrededor de 10,000 toneladas de las Filipinas, para embarques en julio-agosto, ofrecidas a la base de 3.85, y solicitándose ofertas de compra en firme («bids»), a la base de 3.80. 2.000 toneladas de esta última procedencia, para embarques en diciembre-enero y enero-febrero, obtenibles a la base de 3.55. Los crudos de Cuba, para embarque en agosto, ofrecidos al precio de 2.90, costo y flete. Los refinadores indicaban a la apertura de este mercado una política de espera.

Cotización «spot» de Willett and Gray, el día 27: 3.70.

GODOY-SAYÁN

SEGUROS Y FIANZAS

(INSURANCE AND BONDING)

TELÉFONOS: M-9866. M-9867

AGUIAR 77. HABANA. CUBA

BONOS DE CUBA

Cierre ayer en New York, recibido por el hilo directo de Luis Mendoza y Compañía:

	Comp.	Vend.
Speyer, 5%	100⅛	101
Speyer, 4½%	96⅜	96⅝
Morgan, 5%	99¾	100
Morgan, 5⅞%	101⅝	103¾
Obras Públicas	47½	48¼
Cuba Railroad, 7½%	64⅛	66½
Cuba Railroad, 5%	57	58½
Cuba Northen, 5½%	56½	57
Eastern Sugar, 7½%	19¼	20
Manatí Sugar, 7½%	41	43¼
Int. Tel. and Tg.	93	93⅜

ARRIBOS Y EXPORTACIONES

Arribos, Exportación, Consumo y Existencias de azúcares en los puertos de Cuba, por años naturales, sin distinción de zafras. Toneladas de 2,240 libras. Conversión de sacos a toneladas a la base de 6.8923 por 1. Embarques de refinado convertidos a su equivalente en crudos.

Semana terminada julio 25:	
Arribos	41.917
Exportación	58.753
Consumo	117
Existencias	300.417
Total desde enero 1:	
Arribos	1.884.467
Exportación	1.701.108
Consumo	28.781
Existencias	—
COMPARACION CON EL AÑO ANTERIOR	
Semana terminada julio 27:	
Arribos	70.799
Exportación	87.531
Consumo	2.000
Existencias	412.529
Total desde enero 1:	
Arribos	1.782.842
Exportación	1.538.410
Consumo	41.307
Existencias	—

MERCADO DE GRANOS

El mercado de granos de Chicago cerró ayer a los siguientes tipos:

Avena:	
Septiembre	37⅛
Diciembre	38⅝
Julio	35¾
Centeno:	
Julio	75⅝
Septiembre	74⅝
Diciembre	74¼
Maíz:	
Julio	94⅜
Septiembre	91⅛
Diciembre	84
Trigo:	
Julio	106½
Septiembre	106
Diciembre	106¾
Trigo de Winnipeg:	
Julio	95⅞
Septiembre	95⅝
Diciembre	94¾
Trigo de Minneapolis:	
Julio	124¾
Septiembre	121⅞
Diciembre	118⅞
Trigo de Kansas City:	
Julio	107¼
Septiembre	106
Diciembre	104⅜

MERCADO DE GOMA

El mercado de gomas cerró ayer en Nueva York a los siguientes tipos:

Septiembre	16.48
Diciembre	16.60
Marzo	16.70

MERCADO DE ALGODON

Cierre ayer en New York, recibido por el hilo directo de Luis Mendoza y Compañía:

Octubre	12.30
Diciembre	12.23
En

TEMEN LOS OFICIALES DE LA REBELION QUE EN MADRID SE HAYA DESENCADENADO EL "TERROR ROJO"

LAS FUERZAS CARLISTAS ESTAN CERCA DEL ESCORIAL Y CASI A VEINTICINCO MILLAS DE MADRID

La población roja opone mucha resistencia al avance de las columnas de Franco. Se ha incorporado a las fuerzas rebeldes el ayudante del Infante Don Juan

(Por H. R. KNICKERBOCKER)
Especial para el DIARIO DE LA MARINA y el «I.N.S.

CON EL EJERCITO REBELDE, en el Frente Norte, julio 28. (I.N.S.)—Los ejércitos rebeldes están bajando sobre Madrid desde el Norte, habiendo establecido su cuartel general a dos pasos de El Escorial.

Los oficiales de las fuerzas rebeldes están alarmados a causa del «terror rojo» que, según cietros informes, está desarrollándose en Madrid. El temor de que sus familiares hayan sido inmolados por los rojos en la capital, es un incentivo más para las tropas rebeldes. Las versiones que circulan aquí sobre las torturas que han sido aplicadas a elementos civiles en Madrid, han suscitado la indignación general de las tropas insurrectas.

Aunque estos informes no pueden aceptarse sin reservas, hay algunos que han sido anunciados oficialmente. Entre las atrocidades y los desafueros cometidos por la turba roja, se cita, como el más característico, este caso: A poca distancia de Somosierra, donde las tropas del coronel García Escámez se abrieron paso hacia los valles, en dirección a Robregardo, encontraron las ruinas humeantes de una casa de campesinos. En esta casa descubrieron los rebeldes el cadáver del joven líder fascista Carlos Miralles, que había atacado días antes a los comunistas con un destacamento de ochenta jóvenes de la aristocracia.

Pocas horas después de que los blancos rescataran el cadáver de Miralles, contraatacaron los leales al Gobierno, recapturando dicha casa que, según asegura el Cuartel General, incendiaron encerrando previamente en ella a toda la familia del campesino, como castigo ejemplar por haber dado refugio a un rebelde.

Las atrocidades propias de toda guerra han adquirido, en esta guerra de clases, proporciones dantescas.

Según despachos recibidos de San Sebastián, han «masacrado» los rojos a cincuenta aristócratas, torturando a otros más innoblemente, a la manera etiópica. Muchos rebeldes prefirieron suicidarse, antes que caer en manos de los rojos.

Según todas las indicaciones, no está San Sebastián enteramente dominada por los leales al Gobierno.

Lo que sucede en Madrid, no puede saberse naturalmente, aquí, pero los oficiales rebeldes se ven atenaceados por la incertidumbre, pensando en la suerte que están corriendo sus allegados. La impresión general entre la oficialidad rebelde es que la situación de Madrid puede compararse, con propiedad, con la de Leningrado momentos después de que las tropas bolcheviquis escalaran el poder. Cuentan, también, con la posibilidad de que los gobiernistas encarcelen a las familias de los oficiales rebeldes para utilizarlas en rehenes.

Espoleados por esas inquietudes, abandonaron los rebeldes su táctica de costumbre, consistente en avanzar durante la noche, a fin de evitar bombardeos aéreos, y avanzaron durante gran parte en plena luz del día.

Setenta y cinco aviones del Gobierno contraatacaron hoy en todos los frentes, volando bajo y disparando con sus ametralladoras sobre las filas de los rebeldes. Las bajas que éstos sufrieron fueron de poca importancia.

Aunque no han podido hacerse todavía cómputos exactos del número de bajas habidas en el ejército rebelde que avanza sobre Madrid, es probable que durante los doce últimos días se hayan registrando millares de muertes.

Los rebeldes hacen lo posible por que las bajas por ambas partes no lleguen a números muy altos, pues en medio de la ferocidad de la lucha, no olvidan estos españoles que están combatiendo con hermanos.

Los mapas de campaña indican ahora que los rebeldes han llegado a Navacerrada, población que queda a 25 millas al norte de Madrid y a un paso de El Escorial. De Robregardo a Madrid sólo hay una distancia de 45 millas, y desde Alto de León, en el Guaddarrama ,tienen los rebeldes a Madrid al alcance de sus cañones.

Los altos oficiales del Cuartel General reconocen que el avance de las tropas rebeldes por el frente meridional de España no ha sido tan rápido como se calculaba. Las fuerzas del general Franco están ocupadas en reparar el puente del Tajo, el que fué volado recientemente por los leales.

El general Franco estuvo ayer en Tetuán, capital de Marruecos, pero todos los días hace el recorrido de Tetuán a Córdoba y viceversa en avión.

«La provincia en que está combatiendo Franco, o sea, Toledo, es francamente roja, por lo que tenemos que combatir prácticamente con toda la población», declaró hoy un oficial rebelde.

«Guadalajara, otro gran reducto del Gobierno, no ha sido capturada todavía por nuestras fuerzas—continúa diciendo el oficial,—pero con la captura de Zamora y Avila ha caído en manos de los rebeldes la principal fuente de fuerza eléctrica de Madrid».

En efecto, se supone aquí que Madrid está a oscuras.

Hoy desfilaron por las calles de Burgos cuatro columnas de jóvenes fascistas, las que se dirigen al Sur. Despertó curiosidad entre la población el ver que muchas muchachas fascistas acompañaban a sus hermanos. La artillería rebelde de Badajoz ha aceptado los servicios de una compañía de voluntarios compuesta por mujeres, las que atienden a las faenas ligeras en las baterías.

Los rebeldes anunciaron oficialmente la captura de un aeroplano del Gobierno en Soncillo. Este avión transportaba a varios miembros del Gobierno izquierdista de Burgos. En Granada capturaron los rebeldes dos aeroplanos más.

Es curioso el caso de que, a pesar de que ambas partes cuentan con más de 75 aviones militares, no se hayan registrado hasta estos momentos combates aéreos. Esto se debe, al parecer, a que los pilotos se muestran renuentes a combatirse mutuamente.

Los rebeldes no han recibido todavía sus cuatro bombardeadores «Fokker» del extranjero. Estos bombardeadores son suficientemente potentes para destruir de una vez el aerodromo leal de Madrid, con lo que se daría un golpe de muerte a la aviación de los gobiernistas, que se verían privados de su mejor arma.

La llegada del Vizconde Rocamara, el ayudante del Príncipe de Asturias, Infante Don Juan, es altamente significativa.

LA MARINERIA ESPAÑOLA CELEBRANDO EL TRIUNFO ELECTORAL IZQUIERDISTA. Arriba: marineros marchando por las calles de Barcelona después de la victoria que obtuvo el Frente Popular en las elecciones de Febrero. (La marinería ha estado en estos momentos junto al gobierno, izquierdista.) Debajo: Piezas de artillería emplazadas en una de las calles de Valencia durante un reciente levantamiento.

Una señora ha ganado un importante pleito en el Tribunal Supremo contra una institución bancaria de la Habana

El máximo organismo judicial, al tratar del pago de los intereses, resolvió que no se podía deducir una obligación contraída, sino que había que ajustarse al contrato firmado

La Sala de lo Civil del Tribunal Supremo de Justicia, siendo ponente el magistrado doctor Melchor Fernández y Hernández, y de acuerdo con las alegaciones del doctor Ramón González Barrios, letrado director de la señora Antonia Bustillo y Manresa, ha dictado sentencia declarando con lugar el recurso de casación, por infracción de ley, establecido por dicho abogado, contra la pronunciada por la Sala de Justicia de la Audiencia de Pinar del Río, que a su vez había confirmado la del juzgado de Primera Instancia de San Cristóbal, en el procedimiento hipotecario seguido por The Trust Company of Cuba, contra la expuesta señora Bustillo y Manresa, en cobro de un crédito hipotecario de seis mil pesos, que grava la finca «Asiento del Hato», en Los Palacios, propiedad de la deudora.

El doctor González Barrios perdió este asunto en el juzgado y en la Audiencia, pero, según se ve, lo ha ganado en el máximo Tribunal de Justicia, al lograr que se casara y anulara el fallo recurrido, y que se le impusieran las costas de ambas instancias a la expuesta entidad The Trust Company of Cuba, las que se elevan a una suma bastante importante. The Trust Company of Cuba, había recurrido notarialmente a la señora Bustillo y Manresa, para el pago de intereses del crédito hipotecario, no obstante haberse convenido en la escritura constitucional del gravamen, que tales intereses sólo se devengarían durante el término de constitución del mismo y no después, como lo entendieron el juzgado de San Cristóbal y la Audiencia de Pinar del Río.

El recurso ha prosperado por el motivo en que el doctor González Barrios señalaba como infringidos, por falta de aplicación, los artículos 1091 y 1281 del Código Civil y los artículos 16, regla IV, 28 y 72 del decreto-ley número 412, de 14 de agosto de 1934, resolviendo el Supremo que, tratándose del pacto sobre intereses tiene declarado con reiteración esta Sala que dada la índole de esa estipulación, tiene que ser expresa, como así lo exige el artículo 1755 del Código Civil; que en este sentido no cabe inferirla o deducirla como obligación contraída por el deudor, sino atenerse, a ese respecto, a lo que aparezca de los términos del contrato, y examinadas las cláusulas cuarta y quinta del de préstamos que dió origen a las presentes actuaciones, no puede admitirse la interpretación que a ellas da la sentencia, en el sentido que los contratantes pactaron intereses del capital para después que hubieren decursado los dos años que fué el plazo convenido para devolver aquél, sin que a ello obste que en la primera de las expresadas cláusulas se consignara que el dicho capital devengaría intereses a partir de la fecha del contrato que debían pagarse por anualidades vencidas, porque estos términos empleados por los contratantes no demuestran su intención de referirse a tiempo posterior al transcurso del plazo convenido, debiendo más bien entenderse que, por ser de dos años el citado plazo, a estas anualidades se concretó la estipulación, sin que ni la cláusula quinta ni el documento privado de fojas 134 de los autos, contengan expresión alguna mediante la que deba llegarse a la conclusión de que la obligación de pagar intereses comprenda todo el tiempo durante el que la prestataria no hubiera devuelto el capital prestado.

En la nueva sentencia que dicta el Supremo al casar y anular la recurrida, resuelve que no siendo, por tanto, exigibles los intereses cuyo pago se reclama en el procedimiento hipotecario iniciado por The Trust Company of Cuba y por los que fué requerida la deudora, asistió razón a esta última para iniciar el incidente que autoriza el artículo 79 del decreto-ley 412 de 1934, por lo que no puede estimarse que haya renunciado aquella a los beneficios de la moratoria otorgada por dicho decreto-ley; y en su consecuencia procede declarar con lugar la oposición por ella formulada, y que no debe sustanciarse el mencionado procedimiento revocándose, por los fundamentos expresados, la sentencia apelada, e imponiendo las costas de ambas instancias a la entidad acreedora, aunque no en el concepto al que se contrae la orden 3901.

SE QUIERE FORMAR UN BLOQUE DE DEFENSA AGRICOLA Y PECUARIA

El doctor Alfonso Damí, comisionado por la Secretaría de Agricultura y Fomento de la República mexicana, ha logrado establecer una conexión directa entre dicho país y Cuba tratando de establecer una cooperación más íntima en la investigación científica de las plagas, insectos, etc., que se utilicen en el control biológico de insectos nocivos y todo lo que se refiere al exterminio de los enemigos de los cultivos.

Altamente impresionado, en lo que se refiere a su visita a nuestro país, por las múltiples atenciones de que fué objeto por parte de los funcionarios de la Secretaría de Agricultura, y por el servicio sanitario agrícola con que cuenta nuestra nación.

LOS DETALLISTAS SE REUNIRAN MAÑANA PARA DISCUTIR SUS ASUNTOS

Mañana en la noche tendrá efecto la Junta General del Centro de Detallistas de la Habana, para conocer de los informes de la Comisión de Glosa, estado económico de la Sociedad, etc., durante el segundo trimestre del año actual.

Tenemos entendido que el Presidente General dará cuenta de las gestiones que viene efectuando en favor de la clase minorista, así como tratará de otros asuntos de interés para la misma.

CON LUGAR UNA APELACION.—En el rollo formado para conocer de la apelación establecida contra resoluciones del Juez Municipal del Sur en el juicio verbal seguido por Rosendo Durán Pardo contra Francisco Díaz Pérez, el Sr. Juez de Primera Instancia del Centro, ante el Secretario Manuel I. de la Fuente y Díaz, dictó auto ayer por el que declara con lugar el recurso de apelación establecido por Durán y en su consecuencia, dejando sin efecto el proveído de fecha 17 de junio de 1936, se dispone que por el Municipal del Sur se proceda a ordenar el cumplimeinto de la sentencia dictada en dicho juicio verbal, como lo solicitó el demandante.

CUBANA QUE TRIUNFA EN RIO JANEIRO

En el Casino Atlántico de Río Janeiro, ha obtenido un ruidoso triunfo la señorita Dinorah Argudín, notable cantante y excelente bailarina, ex alumna de la Escuela Pro-Arte Musical de la Habana.

NOTAS DE EL ENCANTO

La conferencia de hoy en la Hispano-Cubana.

Hoy, a las 5½ de la tarde, ante los socios de la institución Hispano-Cubana de Cultura, pronunciará su segunda conferencia sobre temas de asistencia social moderna, la eminente pedagoga belga Madame De Bray. El viernes 31, a la misma hora y en el mismo teatro, Madame De Bray pronunciará su última conferencia con el tema: **El niño problema.**

Recordamos que la Institución ha suspendido temporalmente el pago de la cuota de entrada. Las oficinas de inscripción están en la Manzana de Gmez, apartamento 329.

El primer número de la revista **Ultra**, órgano de la Institución, ha sido enviado por correo a todos los socios y está a la venta en nuestro Departamento de **Libros y Revistas.**

El Encanto

La colonia cubana en España libre de daños hasta ahora

Varios Cónsules reportan noticias tranquilizadoras. Algunos no han informado

La intranquilidad y la zozobra que existen con motivo de la revolución en España han hecho que la Secretaría de Estado haya cablegrafiado a los Cónsules cubanos en las provincias españolas, para conocer la suerte de nuestros compatriotas. Casi todos han contestado dando cuenta de que se encontraban sin novedad y que no tan sólo atendían a los que acudían al Consulado, sino que también se interesaban por los restantes, no teniendo noticias de que hubiesen sufrido daños personales.

CABLES DE LA CORUÑA.—En la mañana de ayer se recibieron despachos cablegráficos del Cónsul de Cuba en la Coruña, doctor Alvarez, informando que tanto la colonia cubana allí residente, como el Consulado se encontraban sin novedad.

En este mismo sentido se ha recibido un cable particular del señor Gaspar Calvo Vizoso.

La Coruña era una de las provincias de las que hasta el día de ayer no se tenían noticias.

DE PARIS SE INTERESA EL CONSUL CUBANO.—El doctor Fernando Ballín, Cónsul de Cuba en París, dada la gravedad de la situación en que se encuentra España, tratará por todos los medios que estén a su alcance de amparar a los cubanos que se trasladen a España.

DOLZ, INFORMA.—Se reciben con normalidad los cables cursados de Barcelona. El Cónsul doctor Dolz informa que la familia Pont, residentes en Lloret de Mar, se encuentra sin novedad.

NICOLAS CASTAÑO EN SAN JUAN DE LUZ.—El Cónsul León de León Lazo, en Burdeos, envía una nota cablegráfica informando que el Sr. Nicolás Castaño se encuentra en San Juan de Luz perfectamente.

TRANQUILIDAD EN MADRID.—El Encargado de Negocios de Cuba en Madrid, doctor Manuel Serafín Pichardo, dice que hay tranquilidad en esa ciudad a pesar del sitio de que es objeto por parte de los rebeldes, al transcribir en un cable que la familia cubana Lozada, se halla «admirablemente».

Resta por informar a la Secretaría de Estado la situación de los cubanos en Sevilla, Cádiz, Gijón y Tarragona, foco del movimiento revolucionario español.

Se espera de un momento a otro se reciban informes de los cables cursados a esas provincias.

SENTENCIA DE DIVORCIO.—El Juez de Primera Instancia del Este, ante el Secretario Diego Rodríguez, dictó sentencia con fecha de ayer declarando con lugar la demanda de divorcio establecida por José María Chao y Seoane contra Feliciana Peña y Hernández, y en consecuencia disuelto el vínculo matrimonial existente entre ambos cónyuges.

Hoy empezará la prueba testifical contra varios individuos a quienes se acusa del delito de conspiración

También se verán las causas seguidas por exigencia de dinero hechas a los Sres. Estanislao S. Crespo y José Genaro Sánchez y por el atentado al Coronel José E. Pedraza

Numeroso público acudió ayer al Tribunal de Urgencia a presenciar el juicio contra Rafael Abaleira González y veintitrés acusados más de conspiración para la rebelión y asociación ilícita, acusados que, según los cargos formaban el Ejército Insurreccional.

Integran el Tribunal que los juzga los doctores José R. Cabezas, Presidente, y Carlos Reyes y José P. Ferrer Saavedra, Magistrados, actuando de Secretario el Oficial señor Guillermo Díaz del Cristo; de Fiscal el Dr. Humberto de Cárdenas y defensores los doctores Gerardo de Villiers, José Miguel Pérez Lamy, Jesús Valdés Crespo, Rafael Campuzano y Guillermo Canales. Durante la sesión de ayer se practicó la prueba testifical, a las nueve de la mañana.

Los acusados declararon en este orden: Rafael Abeleira González, quien expuso, a preguntas del Fiscal, que es muy amigo del esposo de la señora Ana Martínez Almeida, acusada también, la que ambos pertenecieron al Ejército Nacional, por lo que iba muy amenudo a su domicilio; en cuanto a la acusación, ignora todo lo relacionado con la misma. Sra. Epifania Ruiz Pérez, declaró que no sabe porqué la detuvieron e ignora como su nombre aparece en la lista ocupada por los agentes de la autoridad. Raúl Suárez Bermúdez, teniente del extinguido Ejército Nacional, expresó que jamás ha pertenecido al Ejército Revolucionario, pues es empleado del Estado y no está afiliado a agrupación alguna ni a partido que no esté dentro de las leyes vigentes.

Antonio Domínguez Molina, afirmó ser político antiguo y que nunca ha integrado grupo alguno de tendencias revolucionarias, y que si su nombre aparece en la lista del supuesto o verdadero Ejército Insurreccional pudiera ser que lo incluyeran para darle un «chantage». Este acusado fué muy interrogado por el Magistrado Dr. Ferrer Saavedra.

María Luisa Ochoa González, que la documentación ocupada en su domicilio pudiera haber sido dejada por los amigos que muchas veces la visitan, pues ella sólo se dedica a educar a su hijita que tiene ocho años de edad, que es su único amor y en que ha cifrado todas sus ilusiones.

Leopoldo Talavera Espinosa, que estaba durmiendo cuando fueron a detenerlo y que es ajeno a lo que se le acusa, habiéndose enterado de los cargos que se le hacen en el mismo Tribunal, desconociendo cómo su nombre está en la lista ocupada por los agentes de la autoridad.

Ana Martínez Almeida, expresó que todo lo ocupado en su casa es de su esposo, sin saber si él es o no de tendencias revolucionarias y que se encuentra en estos momentos en Miami. Negó conocer a Abeleira más que como amigo de su esposo, sin que éste le hubiera dicho que la cuidara pues no es ninguna niña para que la cuiden.

Los demás acusados Pablo Montero, Manuel Bustamante, Juan Pedroso, Felipe Morton, Arcadio Navarro, René Montalvo, Jaime M. Rafie, Rafael Ochoa, Rogelio González, Domingo López Varela, Raúl Cesar Hernández, Evelio Marroquín, Juan Morton, Manuel y José Alvarez Micheltorena, José Benito Fleita y Desiderio López Campos, se limitaron a refutar la acusación y a sostener su absoluta inocencia.

ABSUELTA LA SRA. CASTANEDO DE LOPEZ

Fué juzgada, ayer, y absuelta libremente, de la acusación de formar parte en la huelga de marzo del pasado año la señora Concepción Castanedo de López, Secretaria que fué del Partido Revolucionario Cubano, Auténticos. La defendió el Dr. Rafael Campuzano; fué puesta en libertad inmediatamente.

LOS DIVERSOS CASOS PARA HOY

Tiene señalado para hoy el Tribunal de Urgencia de la Habana el juicio por las exigencias de dinero a los señores Estanislao S. Crespo y Dr. José Genaro Sánchez, y asociación ilícita, contra Félix Bravo Lara, Gonzalo Fernández Freyre, Segundo Pérez Sierra, José Pérez Sierra, Antonio Barranco Esteban, Vicente Herrer González y Gervasio Parrondo Fajardo, siendo defendidos, el primero por el Dr. Gerardo de Villiers, el segundo por el doctor Genaro G. Brito, y los demás por el Dr. Armando Rabell, los que mantienen conclusiones de absolución. Los dos primeros, Bravo y Fernández Freyre, aparecen como autores directos y materiales de los hechos, y los demás son los impresores y grabadores que manipularon los cuños secos y gomígrafos, sobres y papel de las cartas en que se exigían dinero a los señores Crespo y Sánchez, Bravo y Fernández Freyre son juzgados en dos casos distitnos.

También está señalado el caso de Franklin y Bolívar Díaz Vázquez, acusados del atentado terrorista al Coronel José E. Pedraza, jefe de la Policía Nacional, siendo tribunal de cinco Magistrados pues puede el Fiscal llegar a pedir pena de muerte o cadena perpetua. Defienden los doctores Genaro G. Brito y Roberto Escarpenter, y es continuación, pues el juicio comenzó hace varios días.

Igualmente tiene señalado el caso contra Ramón Infiesta García y Ricardo Alvarez Suárez, por injurias a la autoridad.

LOS CASOS QUE SE RESOLVIERON AYER

Fueron condenados a seis meses de arresto, por publicación clandestina e injurias, propaganda sediciosa y asociación ilícita Miguel Angel Labrada, José Varona Lastra González y Felipe Fernández.

Absuelto, Joaquín Valdés Hernández, de propaganda sediciosa y asociación ilícita, defendiéndolo el doctor Calixto Massó.

HASTA EL DOS DE AGOSTO PUEDEN INSCRIBIRSE LOS BONOS DE O. P. EN N. YORK

El Comité de Bonistas de la Bolsa de la Habana dirigió ayer al señor Secretario de Hacienda el siguiente telegrama:

«Habana, 28 de julio de 1936.

Excelencia Secretario de Hacienda.—Ciudad.

El próximo día 2 de agosto se vence el plazo concedido po rel Comité de Inscripción de Valores de la Bolsa de New York a los Bonos República de Cuba 5 y medio 1945. Usted con su elevado criterio considerará seguramente, que la retirada de esos Bonos de la cotización en la Bolsa de New York, causará irreparables perjuicios crédito nacional por tratarse de una emisión de Bonos de la República de Cuba, nos permitimos rogarle considere la convenencia de solicitar un plazo adicional para su reinscripción.

Respetuosamente,

Comité de Bonistas de la Bolsa de la Habana: Julio B. Forcade, Presidente; Oscar Fernández Trevejo, José M. Capmany, Armando Godoy, Dr. Pedro P. Kohly».

DESAUTORIZADAS LAS COLECTAS ENTRE LOS EMPLEADOS DE JUSTICIA

El doctor Estanislao Cartañá, Secretario de Justicia, con conocimiento de que en el Departamento a su cargo se estaban organizando colectas con motivo del aniversario de sus bodas y hacerle un presente, ha hecho saber a sus subalternos que, aunque agradece en todo lo que vale esa prueba de afecto a él, no la acepta de ninguna manera, exhortándolos para que continuen, como hasta el presente, cumpliendo con su deber, cooperando con él al mejor desenvolvimiento de la Administración Pública, siendo ese el mejor regalo que pueden hacerle.

Y ordenó a los empleados que estaban organizando dichas colectas, que las suspendan y devuelvan a los donantes las sumas recaudadas.

ESTADO DEL TIEMPO

Nota del mediodía del martes:

Existe una perturbación de poca intensidad al noroeste, y muy cerca de la Isla Andros, moviéndose por el momento al oestenoroeste o al oeste, con lentitud. En el Golfo de México hay buen tiempo, con alta relativa en extremo nordeste. En el Atlántico al sur y este de las Bermudas hay altas presiones y buen tiempo. En el Mar Caribe también hay buen tiempo, con presiones casi normales.

Pronóstico para hoy miércoles:

Mitad occidental: Tiempo variable. Vientos del noroeste al suroeste moderados a frescos. Algunos nublados y posibles lluvias.

Mitad oriental: Buen tiempo. Vientos flojos a moderados variables. Algunas turbonadas.

Observatorio Nacional.

Empezó la vista de la causa contra dos individuos a los que se acusa del hurto de 36 aparatos de radio

El Fiscal ha solicitado que sea el Tribunal de Urgencia el que juzgue a Margarita de la Cotera en la causa que se le sigue por injurias y calumnia a un Representante

Ha continuado celebrándose en la Sección Segunda de la Sala de Vacaciones de la Audiencia el juicio contra Milton Kohn Madariaga y el comerciante de esta capital Bernardo Menéndez, señalados, el primero como autor material y el segundo como encubridor del delito de hurto de treinta y seis aparatos de radio en esta capital, pidiendo el Fiscal pena de presidio mayor para Kohn y de arresto para Menéndez, al igual que los acusadores doctores José Agustín Martínez y Eduardo C. Betancourt, que instan por las entidades mercantiles perjudicadas por el delito. La defensa está a cargo de los doctores José R. Cruells, del bufete Palma-Cruells, que aboga por Kohn, y Ricardo E. Viurrun por Menéndez, que sostienen conclusiones absolutorias. El juicio se supendió para continuarlo el día 6 del próximo agosto, en que seguirá la prueba testifical y se practicará la pericial.

PIDE EL FISCAL QUE URGENCIA CONOZCA DEL CASO DE MARGARITA DE LA COTERA.—El Fiscal de la Audiencia interesó ayer de la Sección Primera de la Sala de Vacaciones que se inhiba el tribunal del conocimiento del proceso que se sigue a Luisa Margarita de la Cotera O-Bourke, acusada por el Representante a la Cámara, Germán S. López, de injurias y calumnia, y en cuya causa está procesada con fianza de $100. Estima el Ministerio Público que el caso que se debate está comprendido dentro del decreto-ley 292 de 1934, de la comptencia de Urgencia. El Tribunal resolverá en breve.

PIDE UN QUERELLANTE LA DESIGNACION DE JUEZ ESPECIAL.—En la querella de Miguel González García, contra Severo Valdés, por los delitos de falsedad, estafa y perjuirio cometidos por Valdés en el Juzgado Municipal de Marianao, según el querellante, éste ha pedido que la Sala de Vacaciones en funciones de Gobierno, de la Audiencia designe Juez Especial para que conozca del asunto, ya que, alega, el mismo Juez doctor Morales que funge en Instrucción de Marianao es el que ha de conocer de la querella y es el Juez en propiedad del Municipal, donde se cometieron los delitos que señala. González García está drigido por el doctor Rafael Arango Bustamante del Bufete Palma-Cruells. La Sala resolverá hoy.

SUSPENDIDA LA VISTA DEL HABEAS-CORPUS SEÑALADA.—Suspendió la Sección Primera de la Sala de Vacaciones, ayer, la vista del recurso de Habeas-Corpus establecido por el doctor Carlos Jiménez de la Torre en favor de la señora Pilar Hinojosa y su hija Pilar Gili, retenidas en Tiscornia, por haberse separado dicho promovente en el asunto, disponiéndose el archivo de las actuaciones.

LAS ULTIMAS CONCLUSIONES DEL MINISTERIO FISCAL.—Ha pedido el Fiscal dos años y cuatro meses de presidio para Evelio Castro López y para José García Díaz, por hurto continuado, relatando que los procesados, puestos de acuerdo, en la noche del 27 de enero, escogida de propósito, sustrajeron de la finca Majana, Término de Madruga, seis cerdos de la propiedad de Benjamín Estévez, cuatro más de Félix Reyes y dos más de Mercedes Remírez de Estenoz, trayéndoles a esta capital, siendo ocupados los cerdos y tasados en 70 pesos con 25 centavos.

Y cuatro meses y diez días de arresto para José Suárez Díaz, por robo frustrado de pertenencias de Francisco Rodríguez Chao, sirviente del Country Club para lo cual rompió la tela metálica del lugar en que estaban aquéllas, sin que se las pudiera llevar por haber sido sorprendido y arrestado por dos miembros del Ejército.

ABSUELTA BERTA SMITH DE HURTO PARA QUIEN PIDIO EL FISCAL SEIS AÑOS.—Ha dictado sentencia la Sección Segunda de la Sala de Vacaciones de la Audiencia, absolviendo libremente a Berta o Betty Smith Johnson del delito de hurto cualificado y para la que el Fiscal mantuvo los cargos y pidió, en definitiva, seis años, ocho meses y veintiún días de prisión correccional, cualificando el delito por el abuso de confianza. El tribunal declara que no se comprobó el delito, por lo que procede la absolución, conforme lo alegara en magnífica tesis el defensor de Berta, doctor Fabián García de la Vega.

Dice la Sala en su Resultando Probado que no se comprobó con las pruebas practicadas que Berta hubiere cometido el delito que el Fiscal le imputó o sea que la repetida Berta, que indistintamente usa otros nombres y que prestaba servicios como doméstica en el domicilio de la señora Celia Sánchez Agramonte de Duque Estrada, sita en H número 91, Vedado, el 11 de marzo del año en curso prevaliéndose de su expresada condición, de la confianza en ella depositada y de la ausencia de toda la familia de la referida dama, sin fuerza ni violencia alguna sustrajo del interior de un escaparate que estaba abierto, ocho pesos en efectivo y varias prendas que valen 63 pesos, de todo lo que se apropió en su beneficio sin que nada se haya recuperado y por ello reintegrado a su dueño.

De manera que, repetimos, tenemos que no se comprobaron esos hechos, conforme a las pruebas que planteó, hábilmente el doctor García de la Vega, pese, además de haber sostenido el Fiscal la acusación, a que Berta tiene amplios antecedentes penales, de causas por hurto y estafa, según el repetido Ministerio asegurara.

VICIOSO AL MARIEL

El vigilante 1970, I. Blanco, arrestó en el interior de la barra situada en Cuba y Chacón, a Antonio Martínez Martínez, de 42 años y vecino de Animas 122, por haberlo sorprendido en los instantes en que se inyectaba morfina.

Martínez que es un vicioso de las drogas narcóticas, fué remitido al Lazareto del Mariel, para su curación.

Aproveche los últimos 3 días de JULIO: el mes de "El Encanto"

Una nueva oferta.

Para sus ofertas de despedida, Don Julio acaba de recibir una bellísima colección de vestidos de playa, para niñas de 10 a 14 años, primorosamente interpretados en finos piqués estampados de última moda. Don Julio los ha marcado al reducidísimo precio de

98c.

TERCER PISO.

El Encanto

El Departamento Postal servirá a usted cualquiera de los artículos anunciados.

M.E.C.D. 2016

SUPLEMENTO DIARIO EN ROTOGRABADO

DIARIO DE LA MARINA

LA HABANA, MIERCOLES, 29 DE JULIO DE 1936

ACTUALIDAD NACIONAL E INTERNACIONAL

LOS ACONTECIMIENTOS DE ESPAÑA A TRAVES DE LA IMAGEN

UNA COLUMNA de las fuerzas de los rebeldes, de las que maniobran en Sevilla. (Esta foto fué trasmitida por radio desde Madrid a Londres; expedida desde aquí a New York, y llegada a la Habana en avión)

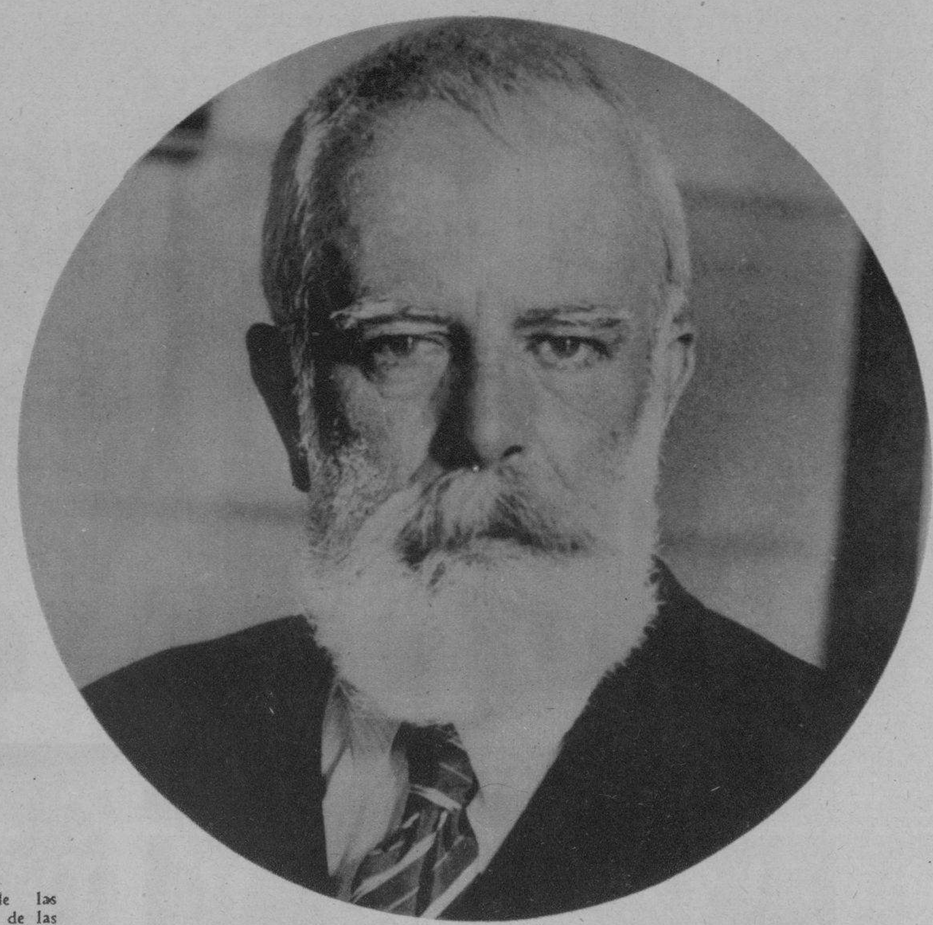

EL GENERAL Cabanellas, que tiene su cuartel general en la ciudad de Zaragoza y que, como consecuencia de la organización del gobierno revolucionario, parece ser el que está asumiendo la jefatura del movimiento contra el gobierno de Madrid (Foto Wide)

EN TARIFA, cerca del estrecho de Gibraltar, el gobierno inglés tiene destacado el destroyer «Wildswan». Recientemente, como informó oportunamnte el cable, este buque de guerra fué alcanzado por unas granadas de aviones rebeldes (Foto Wide World)

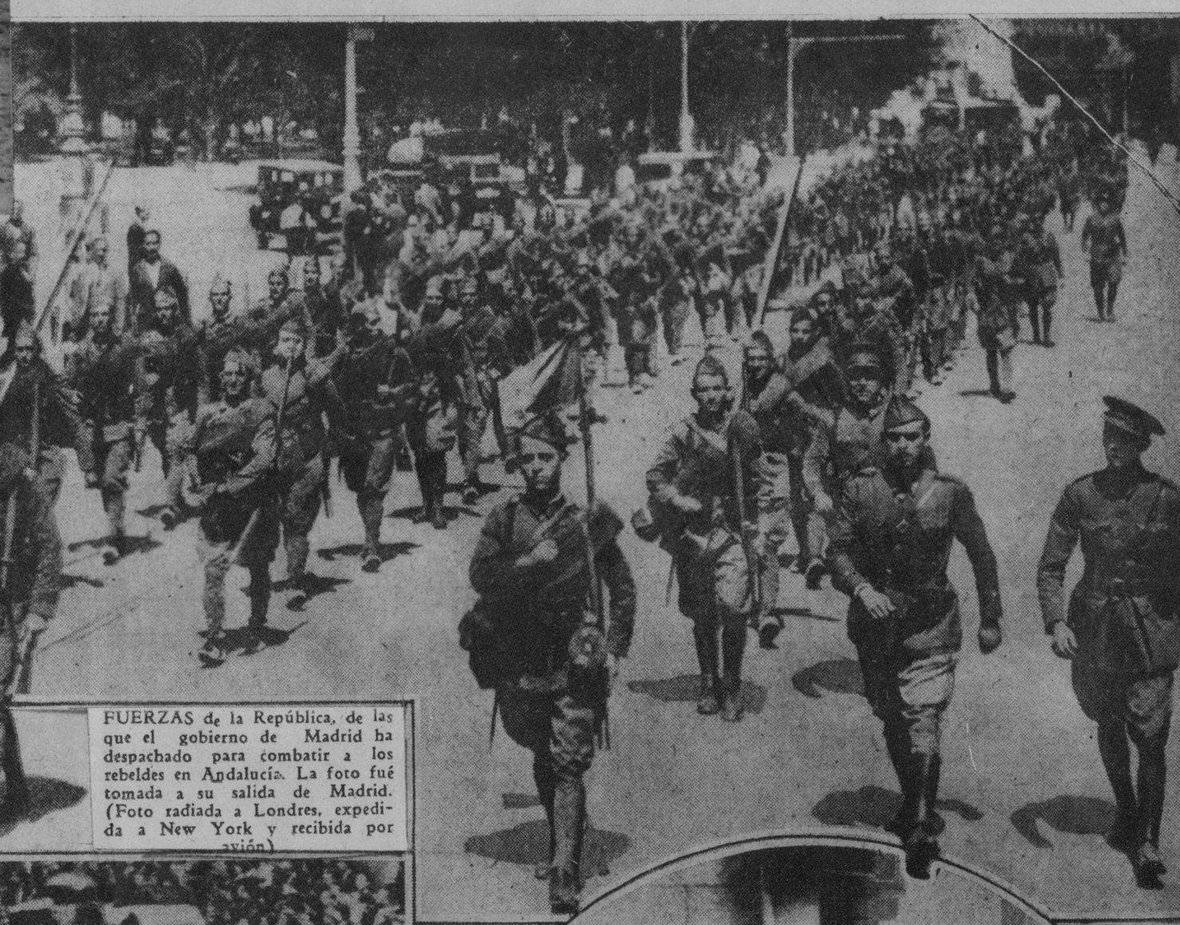

FUERZAS de la República, de las que el gobierno de Madrid ha despachado para combatir a los rebeldes en Andalucía. La foto fué tomada a su salida de Madrid. (Foto radiada a Londres, expedida a New York y recibida por avión)

ERIC C. Wendelin, tercer secretario de la Embajada americana en Madrid, que actualmente lleva todos los asuntos correspondientes a sus conciudadanos en España, por estar el Embajador en Fuenterrabía (Foto Wide)

NUESTRA COMPOSICION gráfica muestra: Una sección de ametralladoras de fuerzas rebeldes, en los días en que los rebeldes dominaron San Sebastián; Tanques, llevados en camiones, en la ciudad de Valencia, para expedirse a Madrid; y por último: Transporte de un herido durante los combates de Barcelona. (Foto radiada a Londres, trasmitida a N. York y de allí a la Habana por avión)

FUERZAS DEL GOBIERNO en las calles de Valencia, al estallar la revolución emplazando la artillería ligera en los lugares más céntricos. (Foto radiada a Londres; de allí llevada a New York, y desde aquí en avión a la Habana)

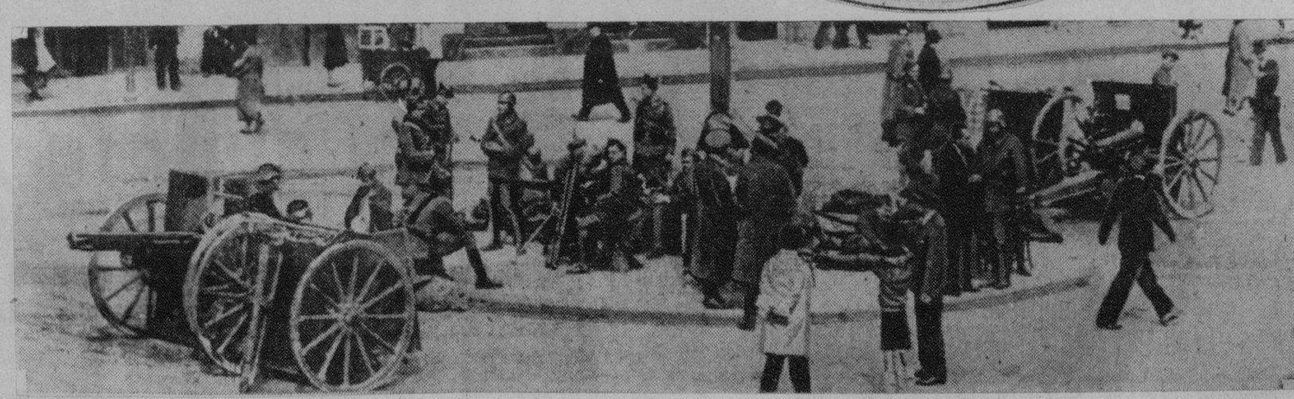

M.E.C.D. 2016

VARADERO VUELVE A TRIUNFAR

MANOLO Prieto, el stroke prodigio de Varadero, es aclamado por la multitud momentos después de la victoria

UN GRUPO de simpatizantes del Náutico junto a Miguel Hernández, el joven timonel del bote de Búfalo Enrez

EL CONOCIDO joven Carlos M. Sánchez, acompañado de las señoritas Lluriá y una amiga, en la terraza del Náutico de Varadero

PARTE de la concurrencia que presenció las justas

CONCURRENTES al baile de gala que ofreció el Club Náutico. En la foto se reconocen a las señoras María L. Arango de Escobar, Sissy Durland, las señoritas Lilily Riquelme, Gina Arango, Emilia Zaydin, Lilliam Ducrou y nuestros compañeros Rubén Otero, Paquito G. Bacallao, Jess Losada, Alfredo Pino

BEBA ADAN, llevó a Varadero la representación genuina de la mujer camagüeyana

LOS REMEROS de Varadero llegan al Club abriéndose paso poco a poco, debido a la enorme cantidad de público que se encontraba en la Playa Azul

EL JURADO que actuó en las Regatas Nacionales estuvo integrado por los señores Sammy Tolón, Rafael Posso, el capitán Carlos Hernández, Ignacio Almagro, Julio Castro, Fructuoso Martínez y el starter Esteban Juncadella

LAS ENCANTADORAS señoritas «Rayneri», de nuestro mundo, en compañía de los jóvenes Arturo Goudie y «Monino» de Armas

LA SIMPATICA señorita Raquel de Oti quien ostenta el preciado título de Miss Varadero en la actualidad

LOS CAMPEONES del Club Náutico retuvieron el título, demostrando sus envidiables condiciones frente al reto de los Marqueses. Por segunda vez nuestro compañero Rubén Otero, anticipó el triunfo de los cardenenses evidenciando su clase como crítico

EL CREW del Tennis que luchó en vano por conquistar la victoria en las Regatas Nacionales

EL HABANA Yacht Club conquistó el trofeo del Gobierno Provincial de Matanzas, en las regatas de segundas tripulaciones, ganando fácilmente. He aquí a la tripulación, acompañada de los señores Sammy Tolón y Rafael Posso, miembros entusiastas de la Directiva del Club

EL PRESIDENTE del C. N. V., señor José F. Iturrioz, sostiene en sus manos el trofeo «Cuba». Lo rodean las señoras Ornelia M. de Iturrioz, Mercedes F. de Hernández, señora de Portell Vilá y los señores Pepe Cadenas, Pablo Villegas, Rafael Posso, Charles Morales, Jimmy Beck, Juncadella y Martínez Carbeda

LAS GENTILES varaderistas celebran el triunfo...

TODO VARADERO CELEBRO LA GRAN VICTORIA DEL NAUTICO BRINDANDO con el INCOMPARABLE

RON HAVANA CLUB

PRODUCTO DE LA CASA JOSE ARECHABALA S. A.

M.E.C.D. 2016

TOME
Coca-Cola
el acompañamiento
tradicional para el "sport"

LA REINA del Carnaval de Santiago de Cuba señorita Debora Algeciras y su Corte de Honor, durante las fiestas que patrocinó la Asociación de Repórters (Foto D. M.)

El Primer Diente

EL periodo de la dentición es peligroso y la salud de la criatura depende entonces del alimento.

DRYCO es leche pura y contiene el CALCIO que facilita la dentición y fortifica los huesos.

Tomando DRYCO, el niño crece bien, no llora y goza de salud y alegría.

DRYCO
ES LA LECHE IDEAL

HE AQUI LOS COMPONENTES del Cuarteto Clásico de la Habana, maestros José Valls, Director, E. González Mantici, Armando Molina y S. García Ortega, rodeados de algunos de los asistentes al último concierto celebrado en el Hotel Nacional y en el que obtuvieron otro gran éxito (Foto D. M.)

POR LA VIA de Santiago de Cuba, salió anoche con destino a Haití, donde tiene la representación de Cuba en calidad de Encargado de Negocios, nuestro querido compañero José Antonio Fernández de Castro. Acompáñanle su bella esposa e hijos; y a la Terminal concurrieron para despedirle un grupo numeroso de amigos y compañeros, entre los que se cuentan Mario Karreño, doña Carmela Nieto, etc. (Foto D. M.)

LA BELLA Eleanor Holm Jarret, campeona de los 100 metros, de natación, que fué eliminada del team olímpico americano a la llegada del «Manhattan» a Hamburgo», por la violación de reglamentos. Miss Jarret era segura vencedora en los encuentros olímpicos (Foto Wide)

UNA EXPOSICION original acaba de inaugurarse en el Lyceum: la de Grabados de Raúl Zúñiga Urino, que expone 16 obras, todas reveladoras de una gran originalidad e interés. He aquí al artista, rodeado por un grupo de bellas señoritas, en el momento de la inauguración (F. D.

EL ASTA que se levanta en el hermoso «cottage» que tiene la casa Arechabala (destiladores del Ron Havana Club) en Varadero, fué bellamente engalanada con las banderas de los clubs y de naciones hermanas (Foto D. M.)

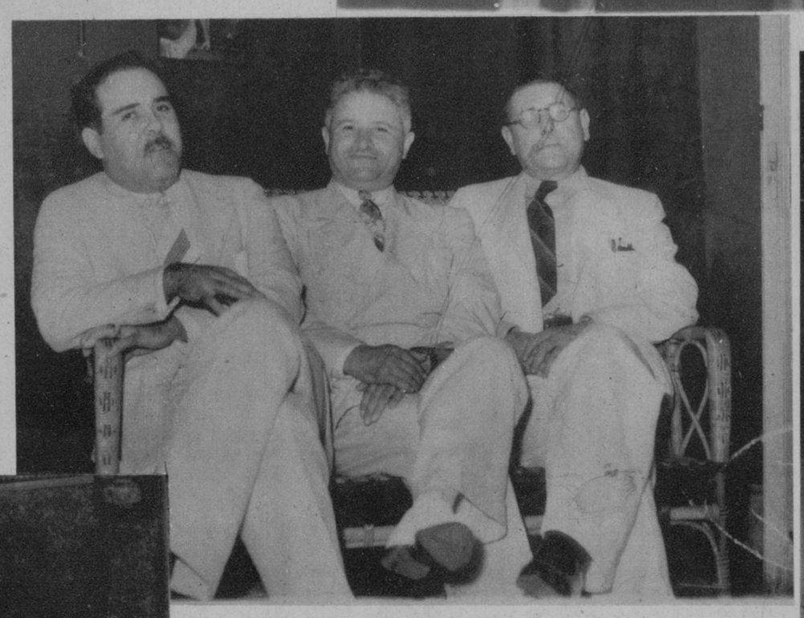

MR. NATHAN Hirschfield, Presidente de la Consolidated Drug Products Co., de Chicago, visitó nuestra Empresa acompañado de su Representante en Cuba, Sr. Casanova, siendo atendido por nuestro Jefe de Publicidad, Sr. R. Benítez (Foto D. M.)

EL GRAN TENOR italiano Guisseppe Radaelli, ofreció, recientemente, un cock-tail a los críticos teatrales y cronistas sociales de esta capital (Foto D. M.)

MOMENTOS en que el Sr. Gabino López, Presidente de la Sociedad de Propietarios de Santa Amalia, a nombre de la Directiva, hacía entrega de la copa de plata donada por la misma a Mike Astiazarain, capitán del Team Rojo, que resultó Campeón Inter-Socios de Volley Ball 1936 de dicha institución. En la presente foto aparecen varios directivos y jugadores del team, y el señor Carlos Bernardez, cronista de sports de este periódico (Foto D. M.)

JUGADORES del Team Rojo, que resultaron los campeones inter-socios de Volley Ball 1936, en la Sociedad de Propietarios de Santa Amalia. De izquierda a derecha: A. Soriano, M. Rodríguez, G. García, Mike Astiazarain (capitán), E. Ravelo, C. Soriano y J. López. En el centro: L. Santiago (Foto D. M.)

La Casa OSCAR
SASTRES CREADORES
Representan en Cuba, el espíritu del "Savile Row" de Londres
Cada Cliente un Modelo Individual
San Rafael 17 — Habana

¡COMO POR MAGIA!
LOS COLORANTES "DALIA"
CONVIERTEN LOS TRAJES
USADOS EN NUEVOS
26 ATRACTIVOS COLORES
DE MUY FACIL USO
EN FARMACIAS
Y
SEDERIAS

M.E.C.D. 2016

9ª SECCION

TELEFONOS:
Quejas M-7911
A. Clasificados . M-7915

DIARIO DE LA MARINA

TELEFONOS:
Dirección A-3277
Jefe Redacción . M-1287
Sección de Sports M-7912

9ª SECCION

AÑO CIV — EL PERIODICO MAS ANTIGUO DE CUBA — LA HABANA, MIERCOLES, 29 DE JULIO DE 1936 — ACOGIDO A LA FRANQUICIA POSTAL — PAGINA TRECE

HEMEROTECA MUNICIPAL BATIDA 14 MAR 1936

LA ACTUALIDAD

La "chinche roja"

DICE en su donosa sección «Picotazos», nuestro compañero Jorge Fernández de Castro, («Tartarín de Tarascón»), Director Político de «Alerta» que «un grupo de compatriotas, que incurren en la inmodestia de adjudicarse el título de intelectuales, ha redactada un manifiesto», del cual solo conoce el parrafito que reproduce un colega «Por cierto, agrega Tartarín, que el párrafo en cuestión no tendríamos inconveniente en suscribirlo. En él los intelectuales de marras declaran que están espiritualmente al lado de los que luchan en estos momentos por libertar a España. Y nosotros estamos a su lado también.

Debemos aclarar, sin embargo, por si hubiera discrepancia, que nosotros juzgamos campeones de la libertad de España a aquéllos que están luchando por libertarla de la «chinche roja».

(*)

Completamente lo mismo nos ocurre a nosotros.

Es esa «chinche roja» el bicho más malo que le ha podido caer a España.

Los verdaderos campeones de la libertad son los que luchan por aplastar y matar esa «chince roja» que, nacida, nutrida y engordada a fuerza de sangre en Rusia, ha ido después a nutrirse y engordarse de sangre y de vidas españolas a fuerza de disturbios, de crímenes terroristas y de las más violentas y dictatoriales imposiciones.

Hace ya algún tiempo que esa «chinche roja» está envenenando en España la libertad, la justicia, la ley, la moralidad y el orden. Y son las ansias de vivir su propia vida, digna y decorosa; el anhelo de respirar aire suyo, sano y vigorizador y el mortal afán de encontrarse a sí mismo entre tanta defección, entre tanta y tan abigarrada extranjería, los que impulsan y obligan al pueblo español a extirpar de una vez y para siempre esa «chinche roja».

No es de ningún modo la libertad la que alimenta a esa «chinche roja» de las milicias comunistas y de las milicias anarco-sindicalistas que aparentan defender al Gobierno y lo que propugnan real y positivamente es el derrumbamiento del mismo Gobierno, para implantar, al fin, lo que ha sido y es ahora más que nunca, su objeto esencial; la dictadura soviética o la dictadura libertaria.

La libertad genuina y auténtica es demasiado noble, demasiado hidalga y demasiado humana para que se nutra de aquellos odios salvajes del puño cerrado a que se refería Unamuno en artículo por nosotros comentado. La libertad no puede cimentarse en los incendios, en los asesinatos, en la subversión de toda ética y en la proscripción de todo sentimiento de humanidad.

Los mismos marxistas que tan tozudamente se empeñan en meter a España en su puño cerrado, son los primeros que se ríen de la libertad y de la democracia a las cuales llaman antiguallas burguesas. ¿Es acaso compatible la libertad con esa dictadura del proletariado, con que Stalin aplasta al pueblo ruso y con que pretende espachurrar al pueblo español? ¿Puede ir de brazo con la libertad el absoluto y absurdo sometimiento de todas las clases sociales a una sola clase y el de la personalidad individual, con su pensamiento, con sus sentimientos, con sus creencias, con todas sus energías físicas y espirituales y con su trabajo al Estado omnipotente?

No; el pueblo español ha de luchar con todo su vigor, que es mucho, para sacudirse esa «chinche roja», que lleva dentro de sí más veneno que todos los áspides, todas las víboras y todos los escorpiones. No es sólo en España donde se quiere inyectar ese veneno. Difundido en ella, se extendería tambén por los países europeos de civilización occidental. He ahí el grande, el inmenso peligro que desean conjurar los que en España luchan por triturar la «chinche roja». No solamente salvan de ella a su patria, sino también a casi todas las naciones de Europa. Ya las salvó en otro tiempo de la invasión árabe. Ya las libró, después, del poderío de los turcos que con los Solimán y los Barbarroja se extendían por toda Europa.

León ICHASO

AL ENTRAR LOS REBELDES EN MADRID ESTABLECERAN LA DICTADURA MILITAR

EL CUERPO DIPLOMATICO HA PEDIDO GARANTIAS AL GOBIERNO

Según los agentes consulares, los saqueos y asesinatos y la quema de Iglesias catalanas es incontenible

Desde Vigo, que se encuentra como toda Galicia en poder de los rebeldes, el Cónsul americano informa a su Gobierno que los militares han restablecido el orden en la región

WASHINGTON, julio 28. (AP).—La Embajada de los Estados Unidos en Madrid se ha dirigido al gobierno español pidiéndole garantías para el traslado de los residentes americanos a Valencia.

Todo el cuerpo diplomático se ha unido a dicha petición, con el fin de que se hagan extensivas las garantías a los nacionales de los demás países.

Según informa Eric C. Wendelin, tercer secretario de la Embajada, el gobierno ha ofrecido tales garantías y toda clase de facilidades para que los residentes en Madrid se comuniquen con sus gobiernos respectivos.

Wendelin, que en mensajes de días pasados daba cuenta de la situación diciendo que reinaba tranquilidad en Madrid, no da ningún detalle hoy.

De todos modos, se supone que la situación está lejos de ser tranquila en ninguna parte de la península.

La quema de iglesias y los robos y asesinatos incontenibles continúan en Barcelona, según los agentes consulares, si bien el departamento de Estado no tiene noticias de que ninguna de las víctimas sea de nacionalidad americana.

Como medida de precaución, el cónsul norteamericano, Mr. Yynn N. Franklyn, pregunta dos veces al día, por radio, acerca del paradero de los ciudadanos de su país.

Desde Vigo, que se halla en poder de los rebeldes, comunica el cónsul William W. Corcoran, que los militares habían restablecido el orden en toda Galicia, agregando que en los choques habidos en la región no corrieron peligro las vidas de los americanos, cuyas propiedades son respetadas.

Luna de miel de una americana en Madrid

Entre los americanos que se han refugiado en la Embajada americana de Madrid a causa de la guerra civil, se encuentra Mrs. Meno Spann y su esposo, profesor de la Universidad de Maryland, que contrajeron matrimonio recientemente

En la Catedral de Burgos, los rebeldes se congregan para pedir que triunfe su causa

He aquí la grandiosa catedral de Burgos, en cuyo interior, majestuoso y recoleto, los rebeldes (toda la ciudad) reza sin tregua por el triunfo de la revolución con el menor derramamiento de sangre posible. Sangre de hermanos, al fin...

El general Mola anunció ayer que la entrada de los revolucionarios en Madrid será el jueves o viernes

Las posiciones de los rebeldes en la Sierra de Guadarrama, lo mismo que las plazas de Zaragoza, Sevilla y Córdoba están siendo hostilizadas continuamente por los aviones leales

RESUMEN DE LOS SUCESOS DE AYER

MADRID, julio 28. AP.—El gobierno izquierdista mandó esta noche 4.000 hombres de refuerzos a la Sierra de Guadarrama, con el fin de que ocupen tres pasos estratégicos de dichas montañas. Esta medida fue tomada con urgencia, ante la amenaza de un ataque de las tropas insurrectas contra Madrid.

El general Emilio Mola, jefe del ejército rebelde del Norte, anunció que «se instituirá una dictadura militar en cuanto las fuerzas rebeldes entren en Madrid, cosa que ocurrirá del jueves al viernes».

En los comoates que se vienen librando en el sector de la Sierra de Guadarrama, más próximo a Madrid, han obtenido ambos bandos contendientes pequeñas victorias.

En un comunicado oficial del Gobierno se declara que las fuerzas leales al Gobierno están obteniendo señaladas ventajas en casi todas las provincias de España, principalmente en los sectores de Zaragoza, Córdoba y Sevilla.

Todos los soldados pertenecientes a las clases de 1934 y 1935 en las provincias de Madrid, Ciudad Real, Toledo, Guadalajara y Cuenca, han sido llamados al servicio.

El Gobierno anunció oficialmente que el último reducto de los rebeldes en las barracas de Loyola, San Sebastián, habían capitulado. Los leales capturaron grandes depósitos de material de guerra, incluyendo cañones de diversos tipos y equipos de ingeniería.

Anuncian de Madrid que el Gobierno ha efectuado una nueva distribución de armas cortas entre los elementos socialistas, comunistas y las milicias del pueblo.

Los partes oficiales más recientes señalan que los rebeldes están sufriendo serios quebrantos en la Sierra de Guadarrama, pues se están viendo hostilizados constantemente por los aviones de bombardeo del gobierno.

La aviación fiel al Gobierno está bombardeando también las plazas de Zaragoza, Sevilla y Córdoba.

Otro parte del Gobierno informa que varios destacamentos de tropas, procedentes de Barcelona, están sitiando a Zaragoza por dos lados. La columna del general Miaja ha logrado entrar en Córdoba, no habiéndose confirmado esta noticia hasta estos momentos. En Sevilla, según otro parte del Gobierno, han sufrido los rebeldes un gran número de defecciones, siendo cada día mayor el número de insurrectos que se pasan al Gobierno.

En cuanto a Oviedo, dice otro parte oficial que está sitiada en parte por las tropas leales, las que se han apoderado de varias posiciones estratégicas, desde las cuales dominan a la ciudad.

El ex ministro de Relaciones Extranjeras, Fernando de los Ríos, el que se encontraba en Ginebra cuando estalló el actual movimiento revolucionario de España, ha recibido instrucciones del Gobierno de Madrid para que se traslade con urgencia a París, donde deberá «entablar varias negociaciones importantes». Hasta ahora no ha trasluc ido nada sobre el carácter de tales «negociaciones».

El destructor de la armada española «Alsedo», arribó anoche al puerto de Málaga, mostrando varios desperfectos sufridos durnte los últimos combates en la zona de Melilla, donde, según afirma el Gobierno, logró el «Alsedo» derribar a dos aviones enemigos.

El Gobierno de Madrid publicó un decreto por el cual ordena a todas las autoridades municipales la confiscación, dentro de los cinco días, de todo el material de enseñanza que haya en los centros docentes privados.

El Gobierno no ha entregado a la prensa ningún comunicado que confirme la rendición del Alcázar de Toledo.

Según informes recibidos de esa ciudad aparece que todas las mujeres y niños salieron del Alcázar después que se hubo anunciado la caída del mismo. Sin embargo, se afirma que todavía siguen atrincheradas fuerzas rebeldes en ese edificio.

Los primeros testigos del avance de la columna que ha salido de Madrid para llegar a Zaragoza, a marcha forzada, informan que hoy se espera que esta columna se una a la que ha salido recientemente de Barcelona con el mismo objetivo.

El contingente de fuerzas madrileñas que avanza hacia el Norte, señala que los únicos rebeldes que han encontrado en la región de Alcalá de Henares y Guadalajara, fueron los sacos de arena y troncos de árboles que aquéllos abandonaron en su retirada.

La histórica Catedral de Alcalá de Henares fué destruída durante el combate al hacer explosión las municiones que los rebeldes habían depositado en el templo.

De toda la Catedral sólo han quedado en pie los muros laterales. Las joyas de pintura y los demás objetos valiosos fueron convertidos en cenizas.

En Guadalajara han sufrido varios edificios importantes desperfectos.

La columna de Madrid pasó también por la ciudad de Sigüenza, donde dicen que el bombardeo no causó muchos estragos. El Palacio del Obispado, de Sigüenza, que, según despachos anteriores, aparecía como destruído, estaba intacto. De sus balcones pendían sendas banderas rojas.

En las primeras horas de la tarde de ayer recibieron las fuerzas gobiernistas gandes refuerzos.

Los primeros despachos recibidos de la ciudad de Albacete, reconquistada recientemente por las tropas leales al Gobierno, dicen que después de la rendición de la ciudad se registraron violentos combates en las calles. La aviación afecta al Gobierno destruyó varios edificios en que se habían parapetado los últimos grupos rebeldes.

El Teniente Coronel Fernando Chapuli y el Comandante Militar de la Ciudad, Enrique Martínez, ambos jefes de las tropas rebeldes que se habían hecho fuertes en Albacete, se suicidaron al ver que la ciudad había sido tomada por los adversarios. Varios fascistas de nombradía recibieron la muerte durante la refriega.

Todos los funcionarios del Gobierno que habían sido encarcelados por los fascistas, fueron puestos inmediatamente en libertad.

Las tropas que capturaron la ciudad sumaban 5.000 hombres en total. Este contingente reanudó sin pérdida de tiempo su marcha sobre Zaragoza y Córdoba, dividiéndose en dos columnas.

Un parte oficial del Gobierno anuncia que las fuerzas leales capturaron varias posiciones de la Sierra de Guadarrama, desalojando a los rebeldes de sus trincheras y capturando grandes cantidades de municiones. Esto, unido a las deserciones de las filas rebeldes, pone a la revolución en una situación sumamente delicada.

Las fuerzas del General Emilio Mola parece que han capturado, por otra parte, la poblacón de Dobre Gordo, encontrándose así a 50 kilómetros de Madrid.

En el Norte, se retiraron las avanzadas rebeldes en el radio de Rentería, aunque todavía no han entregado esta ciudad.

La guarnición de Lovola, se rindió a los leales. El Capitán Ferrer, jefe fascista, enloqueció durante el sitio del cuartel. Según despachos sin confirmar, dióronle muerte sus propios compañeros.

En el mismo sector, continuaron bombardeando los leales que ocupan el fuerte Guadalupe el área de Oyarzun-Rentería.

En el tercer frente, el del Sur, dicen varios despachos que los leales se han tenido que replegar ante el empuje de las fuerzas rebeldes en la zona de Estepona, próxima a Gibraltar.

Las comunicaciones entre Madrid, Valencia, Barcelona y Albacete han sido completamente restablecidas, según anuncia el Gobierno.

Los fascistas afirman, en cambio, que controlan francamente vastos territorios del norte y de las provincias meridionales, habiendo concentrado el grueso de sus fuerzas en Sevilla y Burgos.

Sin embargo, sólo tienen acceso al mar por la parte de Gibraltar, ya que el Gobierno les cierra el paso por las regiones occidentales y por el Mediterráneo.

En la «Gaceta» de Madrid salió hoy un decreto por el cual se ordena la confiscación de todos los edificios de las órdenes religiosas, particularmente los de la Iglesia Católica.

En Madrid se creó un comité izquierdista que supervisará la industria y asumirá el control de todas las fábricas en caso necesario. Entre tanto, ha continuado el reclutamiento de personas jóvenes, de ambos sexos. Anuncian, por otra parte, que el suministro de víveres a la capital no ha sufrido interrupciones.

El general Mola, corroborando la predicción hecha recientemente por los rebeldes, en el sentido de que pronto comenzaría el sitio de Madrid, declaró que las fuentes de agua de la Sierra del Guadarrama las que surten de ese líquido a Madrid, fueron ocupadas por los rebeldes. El general Mola añadió que por ahora no harían uso de esa arma, pero, según los últimos despachos de fuente oficiosa, parece que los rebeldes están cortando intermitentemente el suministro de agua a Madrid, con el fin de irritar a los habitantes de la capital, los que, según otro despacho, han abierto barricadas en los suburbios.

Confiando en la victoria, expresó el general Mola la certidumbre de que la proyectada dictadura militar crearía un Ejército que haría honor a España y situaría a la nación en el rango que merece. Afirmó también el general Mola que no pretenden instaurar el régimen monárquico en España.

Un grupo de desertores de Burgos, informó ayer a los leales que las provisiones de boca están escaseando en aquella ciudad.

El embajador de Norteamérica, señor Claude C. Bowers, regresó a bordo del guardacostas «Cayuga», a Fuenterrabía, después de haber pernoctado una noche en Francia.

LA MEJOR SASTRERIA A LA MEDIDA
LA CASA CODIÑO
SUPREMA GARANTIA
NEPTUNO 87. TEL. M. 2050.

Se vislumbra una solución para el problema político que se ventila en el Centro Gallego de la Habana

La Comisión Ejecutiva que ha sido depuesta recibe muchas adhesiones y con ella se solidarizan unánimemente los empleados. En la Casa de Salud reina completa normalidad

El Presidente del Centro Gallego, señor García Lago, ha recibido en el día de ayer la visita de significados miembros de la colonia gallega, quienes protestan del acto realizado por el grupo que capitanea el señor Pérez Cabo, ex presidente social, al finalizar la Asamblea de Apoderados celebrada el viernes último.

A estas protestas se han sumado también elementos valiosísimos de la colonia española, quienes se dan cuenta del grave precedente que sienta este acto irreflexivo.

El señor Cayetano García Lago, que cuenta con la simpatía de la mayoría de la masa social, a todos cuantos se le acercaron les aconsejó suma prudencia, ya que cualquier acto no pensado, pudiera perjudicar las gestiones que ante las autoridades se realizan para poner coto a lo hecho por el señor Pérez Cabo, que no tiene otro valor que el de un golpe de efecto que la colonia gallega ha repudiado.

El señor García Lago, cuando le visitamos se encontraba rodeado de todos los miembros del Ejecutivo social, así como de la casi totalidad de miembros de la Asamblea, de muchos integrantes de las Secciones y muchos otros asociados que serenamente esperan la solución del problema planteado que tantos perjuicios irroga a la buena marcha de la sociedad.

Las oficinas continúan normalmente sus funciones, y únicamente son despachados los asuntos oficiales en trámite que ordena el Ejecutivo legal, por ser el único que puede ordenar pagos, así como disponer las compras de todo cuanto es preciso para la buena marcha de la sociedad.

El Secretario del Centro Gallego, doctor Blanco, también está al lado del Ejecutivo que preside el señor García Lago, así como los empleados de las diversas dependencias que siguen y acatan las órdenes de los directivos electos por la Asamblea de Apoderados, único organismo con facultad legal para efectuar la elección de los señores que han de regir los destinos sociales.

La Asamblea de Apoderados está integrada por 66 miembros, y de ellos solamente siguen al señor Pérez Cabo, seis.

Los señores Cotarelo y Castro participaron al Presidente social que ellos no aceptaron los cargos para los que fueron señalados por la junta ilegítima.

De hecho, parece todo quedar reducido a un incidente de cierta consideración por su novedad, y cuya solución ha de ser más rápida de lo que se esperaba.

En la casa de salud todo está en calma. Los socios siguen siendo objeto de atención esmerada, ya que sigue dirigiendo aquel centro la Sección de Sanidad designada por el señor García Lago, de acuerdo con lo que dispone el Reglamento Social, y cuyos miembros son afectos al Ejecutivo que preside aquél.

Un aviador catalán prepara con gran entusiasmo, para principio del año próximo, el raid Barcelona-Manila

Cuenta ya con el apoyo ofrecido de distinguidas entidades así oficiales como deportivas de la capital catalana, lo que permite esperar que este vuelo constituya un éxito

BARCELONA, julio. (Correspondencia especial para el DIARIO DE LA MARINA). Firmada por Federico Gibert, aparece en el periódico de esta ciudad «La Vanguardia» la siguiente información, que reproducimos por la importancia que entraña.

Hemos mantenido silencio sobre este proyecto que se ha ido tenazmente incubando, perfilando y tomando cuerpo en el decurso largo de un año y medio de ininterrumpidas actividades, hasta que la oportunidad de la visita de los aviadores filipinos, y el avance maduro y el tono de firmeza que ha ido cobrando últimamente su proyecto, nos permite considerarnos ya un poco relevados del compromiso de discreción a que nos sujetaron por tiempo sus promotores.

La realidad es ésta. Que en Barcelona, donde la aviación civil ha cobrado tanto grosor y tanto relieve, y donde un puñado de elementos entusiastas despliegan de continuo un tan intenso y amplio campo de actividades, por más de un año y medio, decimos, se ha preparado en el silencio de los cenáculos herméticos el proyecto de un raid-record Barcelona-Manila, que en cierto modo equivale a un gesto de reciprocidad a esta visita que nos hacen los bienvenidos representantes de las islas lejanas.

El piloto que ha puesto sus actividades en el logro de este raid es Juan Balcells. Sería tarea poco menos que inútil presentar ahora y destacar aquí la figura de este elemento que, en el decurso de más de seis años, tanta actividad ha venido desplegando en el campo civil de nuestra aviación.

Juan Balcells, que es uno de los más brillantes profesores de la Escuela Catalana de Aviación, y que es también, en plan «amateur» director del Aero Club de Cataluña, ha ido recibiendo en el curso de la madurez de su provecto el apoyo y la colaboración adicta de la mayoría de los elementos que se mueven en torno de nuestro ambiente aviatorio, y que lo entonan con una adicción y con un sentido de protección quiza a veces estrictamente paternalista, en aras de una talla y de una capacidad auténtica que, nó por poco conocidas, es por esto menos real y positiva.

—Un particular no puede resolver por sí sólo todo el bloque de problemas y de dificultades que se interponen en un raid de esta envergadura—nos ha dicho Balcells en la entrevista en la que nos ha autorizado revelar este proyecto—, y necesito lógicamente del apoyo de todos cuantos puedan hacer algo en favor de su realización, como cuadra también al tono representativo y genérico que va incorporado a estos raids.

En este aspecto de apoyo, el raid ha salvado ya el período crítico y aleatorio. Hoy, gracias a las colaboraciones que se han reunido para protegerlo, ha entrado en las definitivas vías de firmeza. Se ha constituído un «Patronato para la organización del raid Barcelona-Madrid» del que forman parte una serie de entidades que abarcan, con la representación de sectores los más amplios y significados, toda la capacidad y el prestigio requerido para respaldar esta organización de todas las garantías y de toda la simpatía, enfocado de cara al gran público.

Este Patronato está integrado por Peña Rhin en primer término y este grupo de entusiastas, que tantas pruebas ha dado de su amor al deportivismo de gran envergadura, actuará como entidad eje y encauzadora de esta etapa de repliegue de adicciones y de voluntades propicias.

El Círculo Artístico, el Club de Natación de Barcelona y el Aero Club de Cataluña forman, con Radio Barcelona, el cuadro de entidades destacadas que han querido dispensar su valiosa tutela a este raid, que cuenta también con la adicción del ilustre patricio don Juan Antonio de Güell y del gran deportista don Esteban Fernández.

También han prometido su apoyo la Compañía de Tabacos de Filipinas y un diario de Barcelona, cuyo nombre no puedo de momento revelar. Como se puede ver, el cuadro es alentador y permite enfocar ya con todos los visos de certeza la organización definitiva del raid, que me absorve desde tanto tiempo.

—¿...??

—No he querido aceptar, de momento, el apoyo económico ofrecido por casas comerciales y por algunas marcas constructoras, porque desde el primer momento este raid ha sido enfocado como un elemento de representación popular, y el apoyo tiene que llevar, en primer término, este marchamo representativo, sin ser desvirtuado por publicidades de un término secundario.

—¿...?

—La elección definitiva del aparato no ha recaído todavía, porque debe ser función estricta de las posibilidades económicas, pero de momento tengo estudiado el raid partiendo de la utilización de uno cualquiera de los tres modelos siguientes: «Beechkraft», «Simoun» y «Percival Gull».

Como la característica de este raid debe ser la velocidad y el mínimo número de etapas, estos aviones han sido escogidos en razón de su alta velocidad de crucero.

—¿...?

—El itinerario, en su total, comprende unos 15,200 kilómetros, y la epoca de su realización está en principio fijada entre febrero y marzo del año venidero.

—¿...?

—No se encontrado en mis consultas más que facilidades por el momento. Las características meteorológicas me han sido brindadas y se me tiene al corriente de las variaciones en el decurso del itinerario. Y por parte de la Dirección General de Aeronáutica se me han ofrecido los detalles técnicos que han presidido en su día los estudios de los raids de Rein Loring y de Gallarza.

—¿...?

—En principio, el raid Barcelona-Manila está proyectado para hacer el viaje piloteando solo. Pero si el tipo de avión lo permitiera, iría acompañado por un radio con instalación radiogoniométrica, o con otro piloto si el avión autorizara los relevos en el mando.

¿...?

—Actualmente estoy preparándome técnicamente para este raild, perfeccionando mis conocimientos navegantes y de meteorología; y en esta etapa previa me ha sido de gran utilidad el entrenamiento que efectué en los trimotores de la L. A. P. E., para obtener el título de piloto para aviones de transporte público, a cuyo entrenamienoto procuraré dedicar una parte de mi atención a medida que la fecha del raid se aproxime.

¿...?

—Técnicamente el raid está ya resuelto. El proyecto ha merecido en principio una gran simpatía en todos los medios. Estoy en contacto con clubs y entidades de Manila, y se espera que todo sea solucionado en sus detalles y pueda realizarse sin tropiezos a su tiempo.

Después, en Madrid, adonde me ha invitado el director general de Aeronáutica, don Ricardo Ruiz Ferry, me será dado sostener con ellos unas entrevistas, para mí muy interesantes, que deben redondear mi preparación para este raid, e el que he de regatear sacrificio para poder un día, ya allá en Manila, dar cumplido a la encomienda que espero querrá depositar en mí, no sólo la aviación, sino también todo nuestro pueblo, bajo cuyos auspicios espero se llegará a llevar a cabo este raid trascendente Barcelona-Manila».

«LA ESPAÑA DE HOY»

UNA PASTORAL DEL DIPUTADO SOCIALISTA DON INDALECIO PRIETO

El ex-ministro de Hacienda y de Obras Públicas y diputado socialista por Bilbao, Don Indalecio Prieto, es propietario de un periódico titulado «El Liberal» que ve la luz en la invicta villa vizcaína. En él publica a diario sus impresiones políticas, las cuales, dada la inmensa popularidad del articulista, su formidable posición dentro del «Frente Popular», su talento indiscutible y las valiosísimas informaciones secretas que posee, son leídas por cuantos españoles desean seguir cuidadosamente al hilo los incidentes y episodios de nuestra vida pública.

En el número de ayer, Prieto ha publicado, en letras muy visibles, un editorial que parece la pastoral de un Obispo. Por las primeras palabras del trabajo periodístico verá el lector si tengo razón al atribuir tono episcopal y catedralicio a las cuartillas del diputado socialista. Se titulan «Hombre prevenido...» y empiezan diciendo: A cuantos estas líneas leyeren, camaradas o amigos, exhorto a vivir prevenidos.»

Siguen jugosas e interesantes declaraciones sobre la gravedad de la hora y sobre la necesidad de que las masas obreras vivan arma al brazo, duerman con los dos ojos abiertos —«como los fakires», dice un comentarista— y se preparen a actuar en acontecimientos inevitables y próximos. ¿Qué sucede? ¿Cuál es el motivo de la alarma? ¿Qué nos aguarda? ¿Sobre qué volcán vivimos?

Indalecio Prieto anuncia, evidentemente, el peligro inminente y grave de un golpe militar. Para él no ofrece duda que los jefes y oficiales del Ejército se han puesto de acuerdo, en su inmensa mayoría, a fin de atajar el proceso revolucionario, derribar al Gobierno del Frente Popular e instaurar una dictadura apoyada por las bayonetas. Ya hace semanas que Prieto viene asegurándolo; pero tropezaba con la incredulidad de una buena parte de sus propios correligionarios. Los extremistas se reían de semejantes augurios y los calificaban de «cuentos de miedo». Ahora empiezan a tomarlos en serio, como si hasta ellos hubiese llegado la misma convicción que de tiempo atrás viene ganando el ánimo de Indalecio Prieto.

Es el caso que en España no se habla —me refiero a los círculos políticos de cierta responsabilidad y a las redacciones de los periódicos importantes— más que de la inminencia de una sublevación, con tales caracteres y de tal ímpetu —según los propaladores de la alarma— que el Estado actual será barrido irremisiblemente. Dícese que el Gobierno conoce el nombre de los generales comprometidos y que están en sus manos los hilos de la trama y del complot. A diario nos hacen saber el «Diario Oficial del Ministerio de la Guerra» y la «Gaceta» que numerosos jefes y oficiales, tanto del Ejército como de la Guardia Civil, son trasladados de una ciudad a otra, como si se les quisiera alejar de las unidades sobre que actualmente ejercen influencia espiritual.

¿Es cierta la preparación del complot? Yo no sé decir nada concreto: y si pudiera, tampoco lo diría, porque no quiero que nadie me acuse de difundir fuera de la patria informaciones y comentarios dañosos para el crédito público de España. Pero estimo lícito asegurar que la intranquilidad sube de punto no ya por días, sino por horas. Una desazón incoercible nos envuelve a todos. Se diría que nada de cuanto estamos viendo va a durar demasiado tiempo y que se preparan jornadas extrañas.

He dicho antes que Indalecio Prieto es uno de los hombres que, en España, poseen mejor información. Agrego que cuando este hombre lanza una noticia, hay que tomarla muy en serio y medirla y pesarla en todo su valor. Si ha publicado en «El Liberal» de Bilbao ese artículo equivalente a una gran voz de «alerta», es porque presiente peligros muy graves para el Estado republicano, tal como hoy se halla constituído y para el predominio del Frente Popular.

Haciendo coro o «pendant» a ese trabajo periodístico, se ha destacado de la Comisión Ejecutiva del Partido Socialista una Comisión, formada precisamente por el propio diputado bilbaíno y por otro de sus camaradas, con el encargo de visitar al Presidente del Consejo de Ministros para hacerle presente la protesta de los socialistas contra el sistema de vigilancia y represión de los desórdenes públicos que se viene siguiendo, contra la organización y funcionamiento de la Dirección General de Seguridad, contra la incoherencia en las investigaciones, en los arrestos, en las acusaciones y en las medidas preventivas, contra la incapacidad, en fin, de que el servicio policíaco está dando muestras, tanto en el orden político como en materia social.

Hace días que la actividad policíaca se ha reproducido en términos agudos. Registros domiciliarios, detenciones gubernativas, vigilancias de sospechosos, interceptación de documentos, infiltración de confidentes en las reuniones y asambleas, todo, en fin, lo que caracteriza los trabajos de la policía, viene aumentando en intensidad y en volumen. Pero los socialistas estiman que la mitad de esos esfuerzos se pierden por falta de preparación de algunos jefes, por error en los informes, por mala disposición de los servicios y por retraso en la adopción de medidas.

Está, pues, el Frente Popular irritado y alarmado en su zona más vital: la obrera. Empeñados en dar la batalla al fascismo, resulta que las organizaciones fascistas crecen por momentos: dispuestos a contener todo intento sedicioso, temen que las fuerzas militares no se hallen suficientemente controladas por las oficinas del Ministerio de la Guerra. Y sospechan que una buena mañana o una buena noche van a encontrarse los sindicatos proletarios con la realidad de una sublevación, sin que el Poder público les garantice desde ahora la represión inmediata y suficiente.

No cabe discusión sobre el hecho de que el Gobierno está absolutamente rebasado por los acontecimentos. No los domina, ni los dirige ni los encauza, pese a su buena voluntad y a su interés en hacerlo: son los sucesos los que llevan tras sí al Gobierno, imponiéndole soluciones, agobiándole con problemas y exigiéndole imperiosamente fórmulas improvisadas. Yo me explico que cada uno de los ministros viva desesperado al ver cómo la corriente impetuosa de la vida nacional, igual que un torrente que hubiese roto todos los diques, se precipita por todas las torrenteras y no se somete sino a sus propias leyes de fenómeno extraordinario y excepcional. Me lo explico perfectamente, aunque no me sorprenden estas cosas, pues para mí, como para millones de españoles, estaba demostrada de antemano la insuficiencia del Gabinete actual, o de cualquiera otro parecido, para responder a las exigencias de la presente hora española.

Si tomamos a los ministros uno a uno, no puede decirse que no se trate de hombres inteligentes, muy inteligentes en algunos de los casos, llenos de la mejor voluntad, alentados por un auténtico espíritu de sacrificio; pero esto no basta para situarse a la altura de los problemas de España. El Frente Popular confinó en la Presidencia de la República al más insigne y al más capaz de sus hombres, y tiene que valerse ahora de ciudadanos meritísimos, sí, pero sin la suficiente preparación técnica y sin el bastante adiestramiento para tomar sobre sí las riendas del Gobierno en estos instantes.

Se ha confiado mucho en la llamada «solución Prieto». Sería magnífica; pero la hacen imposible los pleitos internos del Partido Socialista, con lo cual se frustra la grande, la admirable salida que la política del Frente Popular podría brindarse a sí misma y ofrecer al país.

Así estamos. «Vivid prevenidos» —dice Prieto a sus camaradas y afines—. Quienes no lo somos en el orden político, hacemos nuestra la consigna y montamos la guardia, ojo avizor, para saber, con el mayor tiempo posible, de qué lado y en qué proporción nos llega el peligro.

Vamos a verlo.

Madrid, 9 de Julio de 1936.

Manuel AZNAR.

El tren para los refugiados no se ha formado aún

En vista de la demora, los extranjeros quieren hacer el viaje por su cuenta

MADRID, julio 28. (AP).—Con referencia a la formación de un tren internacional en el que saldrían de Madrid, norteamericanos y ciudadanos de otros países con rumbo a Valencia, nada se ha hecho todavía, no obstante los anuncios que se hicieron por la mañana diciendo que tal tren había partido ya.

El Gobierno español se ha limitado a trasladar el asunto al departamento correspondiente sin tomar decisión alguna.

Sesenta norteamericanos se disponían a salir esta noche para Valencia, si el Gobierno les daba garantías de seguridad y también se hallaban en el mismo caso cien extranjeros más.

En vista de la demora del Gobierno en resolver el asunto de la formación de un tren especial, casi todos estos extranjeros parecían dispuestos a emprender el viaje por su cuenta y riesgo, pero la Embajada espera que el Gobierno español proporcione por lo menos un tren piloto que preceda al de los fugitivos.

El Cónsul norteamericano en Valencia ha comunicado que el crucero «Quincy» está a punto de llegar a aquel puerto, donde permanecerá hasta la llegada del tren de referencia.

REMEDIOS 'DUMIN' para perros
remedios que curan.
Hay para todas las enfermedades.
De venta en Boticas y Farmacia
Farmacia del Dr. Suárez.
Galiano y Virtudes. M-5702.

ESPAÑA A VISTA DE PAJARO

El silencio en el retorno

MUY bien..! El viaje muy bien..! Una demora en tal parte, una parada en tal sitio, una buena acogida a la llegada... Lo que todos sabemos de hace tiempo...

Mas la conversación terminaba así:

—Ahora, hábleme usted de Rusia...!

Y dice de este modo la respuesta:

—Ah, no, de Rusia, no, ni una palabra...!

Pero y entonces, qué ocurre...? Por qué es ley general el que estos hombres que retornaron de Rusia tras una larga estada en el país, así se cierren los labios en cuanto se les hace esta pregunta... Este que ahora se los cierra, de modo tan radical, siempre fué un comunista apasionado. Por ello perdió su empleo, entró en la revolución, huyó a Rusia a raíz de la derrota... Es hombre decidido e inteligente; dió a su causa lo que pudo, y jamás la explotó como negocio. Es hombre, pues, de entera buena fe.

Y ahora, a la vuelta de Rusia, no quiere que le hablen de ella. Es más, procura esconderse, para que no le asalten en la calle las curiosidades todas que quieren penetrar este misterio... Por otra parte, su actitud, tan rara, no resulta una excepción. En «Villaviciosa hermosa», la de las pomaradas del cantar, estuvo un jefe marxista en los primeos tiempos del retorno. Habló, en los primeros tiempos, con espontaneidad incontenible, de su destierro en Moscú, y dejó esta expresión, ya para siempre, en «Villaviciosa hermosa», tierra de libertades y jardines que no es fácil merecer:

—Eso, para España, no...!

Eso, para los rusos nada más, que ya es pena, y ya es vergüenza, y ya es daño bien grande para el mundo...! De los que fueron a Rusia, no en excursión turística gozosa, sino en plan de trabajo y convivencia con los obreros de Rusia, se ve que hoy viven en pausa, con una sordina en el espíritu, y obligando a pensar de su aventura lo que pensaban sus contemporáneos de la aventura del Dante:

—He aquí un hombre que ha vuelto del infierno...!

LA CONFESION QUE CONMUEVE

No obstante, no callan todos... Callan, por distintas causas, los que aún no se deciden a apartarse de la organización en que militan. Un puñadito, por miedo; otro, por indiferencia; otro, por compromisos que lo prenden; otro, por diferencias que lo amarran, y otro, en fin, porque tiene en estas cosas la única carrera que hizo, y que le da para vivir con lujo.

No obstante, no callan todos. Y oí de uno esta frase, tan completa:

—Llevé unos meses de país de látigo; ya en España, respiro libertad...!

Ricardo Ortiz de Zárate Usaola hizo su confesión, tras el retorno, sin miedo a nadie ni a nada. Fuera socialista siempre: durante dieciocho años desempeñara un cargo en el partido. En sus manos tiene sangre de un «suceso social» que mató a un hombre... Actuó en los preparativos de la revuelta de Octubre: actuó en la misma revuelta, y hubo de escaparse a Rusia, cuando llegó el momento del fracaso... Hizo su confesión, a su retorno:

—Ya no habré de volver al socialismo...! Viví catorce meses en Moscú, y en Moscú, trabajando, no paseando, pude yo ver lo que es «eso»...!

«Eso», lo que el caudillo citaba en Villaviciosa, sin decidirse a descubrirlo a fondo...!

Eso, para España, no...!

Y eso es la profundísima miseria de tantos millones de hombres que trabajan como esclavos, y que no prueban la carne. «Comen, sí, pero dulce, mucho dulce»; la carne, y los alimentos que tenen algún valor, los comen los caudillos nada más: «el automóvil es para los jefes». El obrero, si puede, usa el trineo, y si no puede, va a pie. Las viviendas son «cuevas pantanosas». El obrero duerme en ellas sobre trozos de esteras y no en camas. En Rusia, país del trigo, sólo tiene de trigo, el pan actual, un veinticinco por ciento, y es todo lo demás cebada pura. El industrial mira el vale con infinito des

DONO EL GOBERNADOR BAIZAN UNA COPA PARA LA SERIE INTERNACIONAL

MARINA vs. COLUMBIA SE ENFRENTARAN ESTA TARDE EN EL GRAN STADIUM CERVEZA TROPICAL

SPORTS DIARIO DE LA MARINA SPORTS

PAGINA CATORCE LA HABANA, MIERCOLES, 29 DE JULIO DE 1936 AÑO CIV

EN 221 CERTAMENES OLIMPICOS QUE SE HAN CELEBRADO HASTA LA FECHA, GANARON EN 124 LOS BRILLANTES ATLETAS DE E. UNIDOS

La representación que enviaron los «americanos» a los primeros Juegos Olímpicos de Atenas no respondió a ninguna selección nacional. Comentarios sobre las próximas Olimpiadas

A contar desde el renacimiento de los juegos olímpicos, que tuvo lugar en 1896, los atletas del mundo han tomado parte en 221 certámenes de pista—carreras llanas y de obstáculos, salto, lanzamiento de peso, etc.

De estos 221 certámenes, los Estados Unidos han salido vencedores en 124. Finlandia, segunda entre los ganadores de más preponderancia, conquistó 30. La Gran Bretaña, tercera. Canadá e Irlanda tienen a su crédito ocho triunfos cada una. Los primeros puestos están distribuídos por todas partes del mundo. Sin embargo, esta posición privilegiada de los Estados Unidos tendrá que ser defendida por sus atletas con la mayor energía en los próximos juegos olímpicos de Berlín, ante la amenaza de los representantes de una nación que hasta la fecha no ha ganado ningún certamen de pista: Alemania.

Además, los Estados Unidos deberán ganar el prestigio perdido en la olimpiada invernal de Garmischkartenkirch, en la que tuvieron el desempeño más eficaz que se registra en los anales de la Unión, desde el comienzo de los juegos de invierno.

Debe señalarse que en los certámenes olímpicos no se disciernen premios por equipos nacionales, sino por ganadores individuales de cada competencia, salvo, naturalmente, en los deportes que se juegan por equipo, como el foot-ball, basket-ball, base-ball, etcétera.

La representación que enviaron los Estados Unidos a la primera olimpiada moderna, celebrada en Atenas, no respondió a ninguna selección nacional, hecha como actualmente a base de concursos eliminatorios. Por consiguiente, muchos buenos atletas no se presentaron. Los gastos de la delegación fueron sufragados por la señora madre de uno de los atletas concurrentes. Dick Garrett, integrante de este equipo, ganó la prueba del lanzamiento del disco, en esa oportunidad, sin haber visto nunca un disco hasta su llegada a la ciudad griega. Y sin embargo, este conjunto ganó 9 de los 12 certámenes.

En 1900, el equipo norteamericano ganó 17 de las 22 pruebas efectuadas, y en 1904 logró clasificarse en primera fila, conquistando 21 de las 22 pruebas del concurso. Cabe subrayarse, empero, que las olimpiadas del año 1904 se efectuaron en la ciudad de San Luis, y que los otros países concurrentes a ellas no enviaron representaciones dignas de sus progresos deportivos.

En 1912 y en los años sucesivos, los atletas norteamericanos no han llegado a ganar la mitad de las pruebas, y en 1920 se clasificaron primeros tan sólo en 8 de los 27 certámenes efectuados.

En 1932 se hizo evidente que las otras naciones se estaban poniendo a la par con la Unión Norteamericana, y quedó demostrado que los métodos norteamericanos de adiestramiento y preparación física se estaban universalizando. La olimpiada de Los Angeles demostró que, debido a esta misma vulgarización de la cultura física, no habrían ya en el futuro naciones que monopolizaran los primeros puestos de los deportes de pista.

Hay varios deportes en que los Estados Unidos no lograrán grandes victorias en Alemania en 1936 (lanzamiento de la jabalina y del martillo, algunas carreras de fondo, salto en largo, marcha de 50 kilómetros), pero en cambio puede afirmarse que ninguna otra nación dispone en estos momentos de un elemento comparable al norteamericano en lo que se refiere a las carreras de velocidad, salto de garrocha, carreras de obstáculos y carreras de media distancia.

Si los atletas norteamericanos se presentan en buena forma en las olimpiadas de Berlín, puede anticiparse que entre ellos habrá los tres mejores corredores de velocidad del mundo. En los 400 metros planos tendrán por lo menos dos corredores sin igual. En los 800 metros planos tienen tres, y en los 1.500 dos de los mejores corredores del mundo de esa categoría. Tienen, igualmente, buenos representantes en la clase de 5,000 y 10,000 metros planos, en el salto alto, en el salto largo, en los 400 metros con obstáculos.

Los Estados Unidos cuentan, asimismo, con los tres mejores saltadores de garrocha y los tres mejores lanzadores de peso. Puede anticiparse, igualmente, la victoria norteamericana en los 400 y 1,600 metros de relevo.

Este conjunto se encontrará en Berlín en presencia de un magnífico equipo alemán, constituído en su mayor parte por veteranos y hombres de gran clase. Los finlandeses presentarán varios excelentes lanzadores de jabalina y de peso, y corredores de fondo. Inglaterra contará con varios buenos corredores de medio, fondo y de obstáculos. La Argentina llevará probablemente al Campeón de Maratón, Juan Carlos Zabala. Varias otras naciones concurrirán con buenos corredores y saltarines; pero no parece fácil que puedan contar con conjuntos tan bien equilibrados como el alemán y el norteamericano. Individualmente, esto es, certamen por certamen, es casi seguro que la mayoría de las cincuenta y tres naciones concurrentes obtendrán triunfos meritorios. Pero considerando los conjuntos en su totalidad, puede asegurarse que sólo Alemania y los Estados Unidos lograrán clasificarse en primera fila.

TOPICOS FUTBOLISTICOS

Por PETER

—Anoche en la Federación.
—El descanso no es unánime.
—Alineación del «Iberia».

Anoche hubo junta en la Federación de Futbol de la Habana. Se reunió el Comité Directivo para tratar sobre los asuntos que había sobre la mesa y conocer los últimos detalles relacionados con la Serie de sabor internacional que comenzará el próximo sábado en el Campo Cerveza Polar entre el «Atlante», de México y el Iberia.

—Los hermanos Barrios, que tienen ya autorización para una fiesta benéfica el día 6, por la noche, en el Campo Armada, en El Lucero, enviaron una carta pidiendo al Comité Directivo autorización para que el árbitro Federico Guardia pueda actuar en el encuentro que se celebrará esa noche entre el Hispano y la Juventud Asturiana. El Comité Directivo acordó dar el permiso.

—El Secretario de la Asociación Habanera de Arbitros, Luis Borrazás, comunica al Comité Directivo el ruego de esa organización en el sentido de que trate sobre el castigo que se le había impuesto al referee Guardia. El Comité Directivo, después de tratar ampliamente dicho asunto, acordó levantarle el castigo por unanimidad.

—El Comité Directivo, a continuación, acordó que se enviara una comunicación al Colegio de Arbitros, felicitándolo por haber terminado el Campeonato sin problemas. Además, se le indica que en el tiempo muerto que probablemente vendrá después de la serie con los mexicanos, reanuden sus conferencias y cambios de impresiones a fin de buscar la unificación de criterios entre todos sus miembros.

—La Asociación Habanera de Arbitros envía una comunicación dando cuenta que han sido designados para la serie contra el Atlante, José Tapia, para el match con el Iberia; Luis Borrazás, para el del Centro Gallego y José Dunjó, para el final contra la Juventud Asturiana. El Comité se da por enterado, pero al mismo tiempo contestará a dicha organización arbitral, que ya las representaciones de los equipos contendientes se pondrán de acuerdo antes de los matches.

—Avelino García, acusa baja por el Iberia.

—Requejo, se da de baja por el Cultural.

—Antonio Bermejo, Chuli, y José Martínez, se inscriben por el Iberia Foot Ball Club.

—El señor Jesús Lacera pide que conste en acta la agresión que hizo Panchito Socorro a «Trigueño», el pasado domingo en el bar del Stadium Cerveza Tropical.

—Después se estuvo tratando sobre el descanso del futbol. Hay la intención, por lo menos de Juventud Asturiana, de recessar un par de meses en el verano. Sobre dicho asunto hablaron todos los representantes de los Clubs, y los que más se opusieron a la medida fueron los representantes de Hispano y Olimpia, que en estos últimos días marchan muy de acuerdo en todo.

Nada se acordó en firme. Pues aunque la mayoría insistió en que no debe haber receso, el representante de la Juventud hizo constar que cada sociedad quedaba en libertad de hacer lo que mejor convenía a sus intereses.

Y se terminó la reunión.

Al abandonar la mansión federativa abordamos al representante del Iberia, pidiéndole la alineación que desplazará dicho club en el encuentro del próximo domingo en el Campo Polar, y enseguida nos lo ofreció.

—Todavía no está del todo hecha. Hoy precisamente supimos que a nuestro portero Barquín, se le había enfermado gravemente la señora, y por tal motivo no podrá jugar. Hemos pedido a Juan Ayra, al Deportivo Centro Gallego. Si todo sale como lo hemos pensado el equipo que vestirá el domingo los jerseys del Iberia, nos dijo González, será así:

Portero: Juan Ayra. Suplente, Boni.

Defensas: Curita y Chorens. Suplentes: Guillermo.

Medios: Chuli, Rodríguez y Berges.

Delanteros: Pedrito Ferrer, Arturo Galcerán, Héctor, Quique y Francisco Castro «El Noy».

EL CLUB «AGUILITAS» LE GANO EL DOMINGO AL «ESTANY»». SCORE: 2X1

El domingo pasado, el club «Aguilitas», conquistó el galardón al derrotar a su fenomenal contrario el club «Estany», con anotación de 2x1, en 11 innings, siendo muy comentada la victoria por la concurrencia que asistió a dicho encuentro.

El club «Aguilitas», así como todos sus partidarios, felicitan a su distinguido presidente, señor Francisco Miranda, caballeroso sportman que goza de una gran reputación social en la alta sociedad habanera.

PAUL DEAN SALDRA DEL TEAM PARA SOMETERSE A RIGUROSO TRATAMIENTO

BOSTON, julio 28. (AP).—Es posible que la famosa combinación de Dizzy y Paul Dean quede rota para el resto de la temporada. La noticia ha sido ofrecida hoy, al conocerse que Paul se ha quejado de fuertes dolores en el brazo después de haber actuado en un game de exhibición frente a semiprofesionales. Paul no salía al box desde el día cuatro de este mes, cuando el Cincinnati lo expulsó en el primer inning, anotándole cuatro carreras y la misma cantidad de hits. Dean va a ser tratado por el médico del club, aunque hay pocas esperanzas de su retorno al team en el resto del año.

A LAS OCHO DE LA NOCHE SALIERON LOS ATLETAS MEXICANOS RUMBO A VERACRUZ, EN VIAJE A CUBA

El sábado por la mañana estarán en esta capital.—El recibimiento que se les prepara es algo asombroso.—El Gobernador de la Habana, Coronel Celestino Baizán Lobo, ha donado una hermosa copa para ser discutida en la Serie Internacional y además enviará una representación para darle la bienvenida a los campeones Centro Americanos de Balompié.—La Embajada Mexicana y el Consulado de ese país, así como el Colegio de Arbitros y el Hotel «Los Angeles»», se adhieren al recibimiento.—Exhibición de la Copa Municipal en la calle San Rafael.—Otros detalles sobre el recibimiento

Antonio García, conocido portero de la afición cubana, que vendrá con el Atlante como suplente, para aprovechar el viaje.

(Por «PETER»)

La noticia oficial enviada por el servicio de la Prensa Asociada a sus numerosos miembros informativos de la Habana, sobre la partida del club Atlante de ciudad de México, fué recibida con grandes muestras de alegría por parte no solamente de la afición balompédica sino de todos los amantes de los deportes.

Esto quiere decir que los formidables equipiers aztecas salieron anoche a las ocho de Ciudad de México, por ferrocarril con rumbo a Veracruz, donde deberán llegar hoy por la mañana para tomar el barco que ha de conducirlos a la Habana, horas más tarde. Nos parece estar viendo a los miles de partidarios del «Atlante» así como de muchos otros admiradores de los demás jugadores que de otros clubs vienen reforzando el equipo azul grana, congregados en la estación del ferocarril deseándole buena suerte a esos gallardos balompedistas que supieron imponer la técnica azteca en los campos salvadoreños.

AQUI COMO ALLA

Pero si emociones han experimentado esos muchachos al abandonar la parte central de si tierra, emociones también han de tener a su llegada a nuestro muelle. El apretón de manos de un amigo a la llegada a tierra extraña proporciona siempre sensaciones extrañas por gratos recuerdos. Ahora imagínese a una comisión nutrida representando a todo lo que vale y brilla de nuestro mundo gubernamental, político, diplomático, periodístico comercial y deportivo, aguardando que desembarquen los componentes del Atlante para en un abrazo demostrarles el cariño, la simpatía con que se les recibe en esta hospitalaria tierra. Estamos seguros que para nosotros han de ser instantes inolvidables y para ellos con mucha más razón.

COOPERACION DEL GOBERNADOR

Es necesario informemos a nuestros lectores que el Gobernador de la provincia de la Habana, coronel Celestino Baizán Lobo, ha decidido en vista de la importancia de la serie internacional de Futbol Cuba-México que se inaugurará el día dos de agosto en el Stadium Cerveza Polar, y que continuará los días 9 y 16 en el stadium Cerveza Tropical, cooperar en todo lo posible al mayor lucimiento de este acontecimiento deportivo que hoy abarca todo el interés popular.

La cooperación del Gobernador consiste en donar una valiosa copa que se discutirá en uno de los partidos de la gran serie, así como en enviar una representación caso de que no pueda hacerlo él en persona—a los muelles de la Ward Line al recibimiento de los atletas mexicanos. También ha prometido el Gobernador Baizan concurrir a los partidos y hacer el saque de honor en uno de ellos. El coronel Baizán tiene en proyecto otras atenciones para los distinguidos visitantes pero éstas no las dará a la publicidad hasta más adelante.

NUEVAS ADHESIONES

Tenemos que comunicar a nuestros lectores hoy las nuevas adhesiones que ha recibido el comité organizador del recibimiento a los mexicanos El Excmo Embajador de México en Cuba, licenciado Alfonso Gravioto, así como los secretarios de dicha Embajada, han prometido enviar una representación al recibimiento, al igual que invitarlos a una ceremonia informal en su palacete del reparto Almendares. Podemos del mismo modo decir que todos los miembros de la Embajada y del Consulado mexicano han de asistir a los partidos de la serie Internacional.

El señor Manolo Menéndez, en representación del Colegio de Arbitros de la Habana, concurrirá al muelle de la Ward Line el próximo sábado. El señor Francisco Paco Cuandas, popular deportista y propietario del Hotel Las Angeles, pondrá una máquina a disposición del Comité Organizador.

Como se verá, los preparativos para este magno recibimiento aumentan hasta llegar a caracteres mayúsculos.

LA COPA MUNICIPAL

Esta tarde será exhibida en una de las vidrieras de la Joyería el Gallo, en San Rafael e Industria, la copa Municipal que ha sido gentilmente cedida por el alcalde habanero, doctor Antonio Beruff Mendieta. Esta vidriera como dijimos ayer quedará adornada con las banderas de México y Cuba, así como con otros detalles relacionados con la serie Internacional.

Esto es bastante por hoy para que nuestros fanáticos se puedan dar una idea exacta de la importancia que la justa balompédica que empezará el próximo domingo, está tomando entre todos los elementos de la vida nacional.

EL GOBERNADOR OFRECE LA COPA POR UN DECRETO

Con motivo de la importancia de la serie Internacional de Futbol, Cuba-México, el Gobernador de la provincia de la Habana, coronel Celestino Baizán Lobo, ha enviado el siguiente decreto al Consejo Provincial para su inmediato estudio y aprobación.

En este decreto el coronel Baizán expone las ventajas que ofrece para nuestro turismo la concesión de una copa que él en un gesto deportivo, ofrece a los organizadores de la serie internacional.

Como conocemos las dotes de depotivismo que adornan a los consejeros provinciales, es que damos esto por resuelto.

A continuación el decreto enviado por el Gobernador al Consejo Provincial:

AL CONSEJO:

Constituye el turismo, para todos los países, una de las principales fuentes de ingresos, además de lo que en el orden de la confraternidad representa la visita de núcleos de personas que por medio de ella estrechan los lazos de amistad internacional que debe existir entre todos los pueblos del universo, dando a conocer, a la vuelta a sus hogares, las bellezas de los que han visitado el grado de cultura alcanzado por cada uno de ellos: por eso uno de los principales empeños de los gobernantes es el de ofrecer a esos visitantes la mayor suma de atracciones, a fin de que hacia ellos derive esa corriente, pródiga en beneficios para los visitados.

Consecuente con ese propósito nuestros gobernantes, deseosos de que nuestra nación se vea favorecida por el mayor número de visitantes trata de ofrecerles en la época propicia, cuantas atracciones puedan serle agradables, para ello ha acogido con calor la celebración de un match de foot ball asociation, balón pié, entre un equipo de estrellas de ese deporte, de México, y otros integrado con lo más selecto de nuestros equipos, que con el nombre de «Cuba», se dispute la posesión de los trofeos que a ese efecto se ofrecen, consistentes en copas donadas por el honorable señor Presidente de la República y el Alcalde de la Habana; cuyo evento se celebrará los días 2, 9, y 16 del entrante mes y al que asistirán los representantes diplomáticos de los países representados en la competencia y autoridades cubanas.

Dada la trascendencia de ese acto sportivo, estima el que suscribe que el Gobierno y Consejo de esta provincia debe sumarse a él, ofreciendo a la vez una copa que en nombre de la provincia de la Habana se ponga a la disposición del Comité encargado de organizar el evento para ser adjudicada al vencedor en él: cuyo costo dada la significación del acto, estimo no debe ser menor de cien pesos.

Sobrevenida esta que pudiéramos calificar como una obligación ineludible, dado el carácter de internacionalismo que el acto encierra y el fin beneficioso que se persigue con él, después de aprobado el presupuesto del ejercicio en curso, cabe apropiar la cantidad señalada del Capítulo de Imprevistos.

En vista de las razones expuestas me permito dirigirme a ese respetable organismo, por si estimándolas en lo que representan, se digna adoptar el acuerdo pertinente, autorizando un crédito de cien pesos con cargo al Capítulo citado para alquirir una copa, que en nombre de la provincia sea ofrendada al equipo que resulte triunfador en la justa internacional de balón pié que se verificará los días 2, 9 y 16 del entrante mes entre representativos de México y Cuba.

La Habana, 25 de julio de 1936.

C. BAIZAN
Gobernador Provincial.

LIGA INTERNACIONAL
(Primer juego)

		C.	H.	E.
Buffalo	000 000 0—0	4	3	
Newark	010 034 0—8	8	0	

Baterais: Fischer, Lucas y Crouse; Piechota y Baker.

Angel Rodríguez, el brillante centro medio del Iberia, dándonos una estupenda demostración de su agilidad, de la que tendrá que valerse extraordinariamente el próximo domingo, cuando su equipo se enfrente con el Atlante de México. En esa ocasión tendremos oportunidad de admirar y comparar el trabajo personal de Rodríguez con el de Guiran, el famoso centro medio que traen los aztecas.

BERLIN BATE EL RECORD DE LOS PARTICIPANTES EN LA OLIMPIADA

Han sido inscriptas 53 naciones. Alemania, Hungría y los Estados Unidos tomarán participación en todos los eventos

El plazo de admisión para la Olimpíada terminó el 30 de junio. Los comités especiales de cada nación tenían que haber decidido para esa fecha en qué clase de juegos querían tomar parte. Claro, que la posibilidad de admisión no quedó del todo cerrada, pues hasta ayer (28 de julio) no se comunican los datos de nombres y cifras al Comité Central de Berlín. Lo que sí es terminante, es que son 53 las naciones que han de tomar parte. Esa cifra supera a todas las alcanzadas en los 40 años que van de juegos olímpicos. Berlín ha batido el record mundial de participación de naciones y ese record es aún más grande en relación con el número de individuos. Cada una de las naciones rivaliza en la formación de grandes equipos de primera clase. No habrá deporte que sea omitido. Alguna nación como Alemania, Hungría y Estados Unidos toman parte en todos. Austria, Francia, Inglaterra e Italia en 19. Checoeslovaquia, Suiza y Bélgica en 18. Suecia en 17. Dinamarca Holanda Canadá, Yugoeslavia y Polonia en 15. Finlandia en 14. España, Noruega y el Brasil en 13. Japón en 12. Argentina en 11. Turquía y México en 10. Bulgaria, Egipto, China, Chile y Luxemburgo en 9. Grecia, Perú, Rumania, Australia y Estonia en 8. Portugal e India en 7. Lituania, Uruguay y Filipinas en 6. Africa meridional en 5. Panamá, Nueva Zelandia y Lichtenstein en 3. Malta, Afganistán, Islandia, Bolivia y Colombia en 2. Costa Rica, Jamaica, Haití, Mónaco y Bermudas en 1. De todos los deportes la atlética ligera —salto, carrera, tiro, etc.— es la más concurrida. En ella toman parte 45 naciones con elementos masculinos y 19 con femeninos. Luego viene la natación: 40 naciones con equipos de hombres y 22 de mujeres. Después el boxeo: hay 38 naciones representadas. En las luchas atléticas 33. En esgrima 32 naciones con equipos de hembras y 16 de varones. Ciclismo 32 naciones. Tiro: 31 naciones. Navegación a vela: 27. Remo: 26. Pelota vasca: 25. Equitación: 24. Alzamiento de pesos y regatas de canoa: 19. Foot-ball y la moderna apuesta quíntuple carrera de caballo con obstáculos, florete, tiro a pistola, lucha de velocidad y carreras en el coso: 18. Gimnasia: 15 naciones con equipos de hombres y 11 de mujeres. Hockey: 14. Polo: 7. Juego de pelota: 6. En el foot-ball (juego favorito) toman parte equipos de 18 naciones: Egipto, Bulgaria, China, Finlandia, Gran Bretaña, Italia, Japón, Luxemburgo, Noruega, Austria, Perú, Polonia, Portugal, Suecia, Checoeslovaquia, Turquía, Estados Unidos y Alemania. En el juego de pelota (nuevo para algunas tierras) toman parte 25 equipos, el mayor número: Egipto, Bélgica, Brasil, Bulgaria, Canadá, China, Chile, Estonia, Francia, Gran Bretaña, Italia, Japón, Lituania, México, Perú; Filipinas; Suiza; Suecia; Checoeslovaquia, Turquía, Hungría, Uruguay, Estados Unidos y Alemania. El deporte de hockey tiene fuertes equipos de España, Afganistán, Bélgica, Dinamarca, Francia, Holanda, India, Japón, Yugoeslavia, Suiza, Checoeslovaquia, Estados Unidos y Alemania. En el juego de pelota, en cambio, sólo hay 6 naciones. Austria, Rumania, Suiza, Hungría, Estados Unidos y Alemania. Las apuestas de polo serán reñidas por 7 naciones: Argentina, Gran Bretaña, India; Malta, Turquía, Estados Unidos y Alemania. Tan gran participación hace esperar que la próxima Olimpíada sea un acontecimiento único en los siglos.

SI VENCE HOY EL TEAM DE DIVIÑO IRA AL PRIMER LUGAR

Marina vs. Columbia es el mejor desafío de hoy y van al box Lecubet contra Campos

Hoy por la tarde y en los amplios y hermosos terrenos Stadium Cerveza Tropical, tendrá efecto un importante double-header en opción al Campeonato de las Fuerzas Armadas. El primer encuentro de la tarde que empezará a la una, será entre los chicos de la Policía Nacional y los del Regimiento 7.

El segundo juego y el más importante será entre los eternos rivales de la actual contienda, o séase entre los clubs Marina de Guerra y Regimiento 6. Ayer por la tarde recibimos la visita del Manager Octavio V. Diviñó, y nos habló tan entusiasmado de sus muchachos que cree el viejo piloto de los Marinos que su club es una perfecta máquina beisbolera y que difícilmente haya en Cuba club alguno que pueda derrotarlo por ahora.

Además nos agregó que para ganarle hay que jugar un beisbol muy superior al que están jugando en la actualidad los players del club de la Marina, y como bien dice él, todos los clubs de la actual contienda distan mucho de jugar el beisbol técnico y científico de sus discípulos.

«Amigo periodista —nos dijo Diviñó—, en el juego del pasado viernes, el pitcher Mario Lecubet le dió los nueve ceros al Regimiento 5, y en mérito a su labor, quiero premiarle poniéndolo hoy en contra del Regimiento 6, que tengo la seguridad que nos colocará en el primer puesto del Campeonato».

«Para el importante juego de hoy he seleccionado el siguiente line-up:

J. Abreu, 2b.
A. Vázquez, cf.
G. Dávila, rf.
L. Forbes, lf.
M. Abreu, c.
M. Docay, 1b.
R. Vega, 3b.
R. Castillo, ss.
M. Lecubet, p.

A los suscriptores del DIARIO DE LA MARINA que vayan a los JUEGOS OLIMPICOS que habrán de celebrarse en Berlín durante el próximo mes de Agosto, ponemos a su disposición las oficinas de nuestros Representantes:

Sres. Joshua B. Powers, Inc.
Berlin W 35.
Potsdamer Str. 28.
Telefon: B2 Lutzow 1253.

quienes atenderán con esmerada cortesía cualquier solicitud de datos e información sobre aquel país y en cuyas oficinas podrán leer diariamente LA MARINA y otros periódicos de Cuba.

También nuestros suscriptores podrán usar la dirección de nuestros Representantes para recibir correspondencia, cables, etc.

LA PELEA DE "CONGUITO CAMAGUEYANO" Y JOEY BROWN SERA EN EXTREMO REÑIDA; QUIZAS SI LA MAS SANGRIENTA DEL AÑO

Se trata de dos muchachos fuertes, resistentes, agresivos y que saben pelear en los clinches. Y los dos se muestran con un gran optimismo. Juan Belmonte ofrece un programa atractivo

El Conguito peleará el próximo sábado. A la velocidad que le estamos viendo hacer training podemos desde ahora anticipar que seremos testigos de uno de los combates más furiosos que jamás se hayan puesto en nuestro escenario boxístico.

Tenemos que partir desde dos bases: Conguito es un hombre pequeño de estatura, pero muy fuerte, resistente y agresivo y sabe pelear en los clinces. Su contrario, Joe Brown, es, sin género de dudas, uno de los peleadores más valientes y de más recursos que hemos visto en años. Su combate frente a Kid Chocolate no deja duda alguna de lo que es el muchacho. Peló como un león, pese a que tenía por contrario a una de las estrellas máximas del boxeo. Pues bien, siendo Brown de estatura idéntica a la de Conguito, y también de la misma escuela, viene a formar este conjunto las dos bases que mencionamos para hacernos pensar en lo formidable del combate.

Cuando dos bóxers poseen la misma escuela, cuando los dos son tan valientes y tan resistentes, el combate siempre resulta trágico, admirable.

Hemos estado en la azotea del Havana Electric, donde el Congo se entrena. Allí, animado por el distinguido caballero y deportista amigo nuestro, Frank Steinhart, Jr., que le brindó hospitalidad en su magnífico gimnasio, se prepara el muchacho con todas las comodidades.

En el Deportivo Candado, también gozando de cuanto es necesario, tenemos al pequeño y valeroso italo americano Joe Brown. Y si Conguito, al hablarnos, se mostró completamente confiado, pese a que sabe que tendrá que pelear a todo trapo, no es menos verdad que Brown cree positivamente que sólo Kid Chocolate es capaz de arrancarle una victoria, y que a los demás los vencerá porque posee más escuela, más calibre y está mucho menos trabajado.

Nosotros, por supuesto, creemos que los dos muchachos tienen un buen chance. Tratándose de artistas de las características de estos dos, no pueden hacerse vaticinios locos. Están en gran forma, muy bien cuidados, muy animados y ambos saben que de ese combate depende mucho para el vencedor.

UN GRAN PROGRAMA A PRECIOS POPULARES. — Juanillo Belmonte nos habla: «Vuelvo a repetir, un gran programa. Han visto ustedes que no les he fallado una sola vez. Tengo en otro star bout a Joe Pedroso, quien ha convencido a propios y extraños de su verdadero valer. Su contrario será Mario Hernández. Es un pegador tanto o más fuerte que Pedroso, y de ahí que la pelea ha de resultar en extremo interesante. Cualquiera de los dos que conecte, puede terminar el combate por knock-out.

Otra buena pelea es la que he firmado entre Kid Juancito y Mario Valdés. Kid Juancito ha vuelto a la vida con ruido sonoro, si se permite esta paradoja.

Además, tengo en cartera otras tres peleas. Ya verán ustedes que todo ha de salir como siempre. Y esta vez sólo tendrán los fans que pagar un dólar por el asiento de grada, y el mejor del ring sólo costará tres dólares. Nada mejor puede ofrecerse a esos precios».

PEDRO GALIANA

Desde el sábado ha causado baja en el staff deportivo de DIARIO DE LA MARINA, nuestro buen amigo y compañero Pedro David Galiana. Se encuentra recogido en sus habitaciones soportando los rigores de un fuerte gripazo, que se agravó precisamente por su gran amor al trabajo, pues, el viernes por la tarde ya se sentía febril, y a pesar de ello se mantuvo pegado a la máquina como un viejo soldado de la Guardia Imperial.

Ese ha sido el motivo por el cual estos días no han aparecido sus interesantes secciones «Desde el Bull Pen» y «Amateurs Aces».

Hacemos nuestros más fervientes votos por el total restablecimiento de nuestro compañero Pedro Galiana, a quien de veras queremos todos los que trabajamos en esta casa.

ES CASI SEGURO QUE JAMAICA ASISTA A LAS OLIMPIADAS DE PANAMA

Por noticias trasmitidas por quienes están en condiciones de hacerlo, hemos sabido que es casi seguro que Jamaica envíe a tomar parte en los Juegos Deportivos Centroamericanos y del Caribe, una fuerte delegación compuesta por sus mejores atletas.

En la actualidad la «Jamaica Amateur Athletic Association», entidad que regula y controla el deporte en la Isla, está vivamente interesada en hacerse representar en las Competencias Centro-americanas. Para ello se ha dirigido a las autoridades pidiéndoles ayuda, con el objeto antes indicado, y confían en que tendrán éxitos sus gestiones.

SALEN DEL SLUMP LOS WHITE SOX Y GANAN AL ATLETIC

Un antiguo pitcher del Fila fué quien contuvo a los del Filadelfia en diez hits

CHICAGO, julio 28. (AP) — Los White Sox del Chicago bateraron un total de 20 hits a Carl Doyle y Stewart Flythe, para tronchar hoy a los Atléticos del Filadelfia, venciéndolos 19x6, terminando así una cadena de derrotas que se extendía ya a cuatro consecutivos. Bill Dietrich antiguo lanzador del Filadelfia, comenzó por primera vez un juego en el box de los Sox, permitiendo diez hits y conectando a su vez cuatro.

FILADELFIA

	V.	C.	H.	O.	A.	E.
Finney, lf	3	0	1	2	0	0
Peters, lf	1	1	0	0	0	0
Moses, cf	5	0	0	4	0	0
Dean, 1b	4	1	3	6	1	0
Puccinelli, rf	5	1	1	2	0	1
Johnson, 2b	5	0	2	2	3	0
Higgins, 3b	4	0	1	2	2	1
F. Hayes, c	4	0	0	4	0	0
Moss, c	0	0	0	0	0	0
Newsome, ss	4	1	1	2	6	0
Doyle, p	2	0	0	0	0	1
Flythe, p	1	1	1	0	0	0
Niemiec x	0	1	0	0	0	0
Totales	38	6	10	24	12	3

x bateó por Flythe, en el 9o.

CHICAGO

	V.	C.	H.	O.	A.	E.
Radliff, lf	6	3	2	3	0	0
Rosenthal, cf	3	3	2	2	0	0
Kreevich, rf	5	2	3	5	0	0
Bonura, 1b	4	2	2	7	1	0
Appling, ss	5	3	3	1	1	0
Hayes, 2b	5	2	2	2	2	1
Piet, 3b	4	2	1	1	1	0
Sewell, c	5	1	1	4	0	0
Grube, c	1	0	0	1	0	0
Dietrich, p	6	1	4	1	3	0
Totales	44	19	20	27	8	1

Anotación por entradas:

Filadelfia	000	200	301	—6
Chicago	204	270	40x	—19

Empujadores: Moses, Dean 3, Johnson, Higgins, Radcliff, Kreevich 1, Bonura 2, Appling 2, M. Hayes, Sewell 4, Dietrich 3. Dobles: Dean, Sewell. Triples: Monura, Double plays: Johnson a Newsome a Dean, 2. Quedados en bases: Filadelfia 8, Chicago 12. Bases por bolas: Doyle 6, Fylthe 3, Dietrich 3. Strike outs, Doyle -, Dietrich 3. Hits por Doyle 16 en 5 y dos tercios innings, Flythe 4 en dos y un tercio. Deal ball, Doyle a Piet 2. Wild Doyle, Flythe. Perdió, Doyle. Umpires Quinn y Mc Gowan.

¡A PICO Y ESPUELAS..!

—Un record nuevo de Marzans.
—Torneos en los E. Unidos.

(Por Carlos M. DEL CALVO)

Las peleas efectuadas el lunes en la Valla Habana empezaron a las tres menos cuarto y terminaron, con larguísimos intervalos entre una y otra, a las cinco y cuarenta y cinco pasado meridiano.

En familia se echaron las siguientes:

Un pinto tuerto del gran ex pelotero cubano Armando Manzano le ganó dos peleas seguidas a un canelo de César de la Vega.

Esto merece una explicación para el que no presenciara estas dos peleas por los mismos gallos, lo cual constituye un record.

Se atracaron en la primera pelea y el de César privó al tuerto, y éste contestó privándolo también, pero la pasó pronto y le dió una picada; al sentirse herido, el canelo salió huyendo.

César se levantó y se llevó su gallo, pero cuando lo lavaron y se reanimó se volvió un león y entonces algunos cuquearon a César para que lo volviera a «echar» y se fueron a ver a Manzano y le pidieron un logro para «echarlos» otra vez, a lo cual accedió éste y les puso diez a cinco y se soltaron. El canelo se fajó esta vez con más bríos, logrando darle un mollejazo al tuerto, pero éste se fué para arriba y se le metió dentro; cuando lo cogió dos veces seguidas por la pluma, el canelo repitió la jugada y «espantó la mula» por segunda vez.

Un tuerto malatobo de Emilio Collazo le dió una hollita mala a un pinto de Leocadio Santa Cruz.

Las otras dos peeas fueron dos triunfos para Manzanillo.

Con un indio coliblanco le dió la vena a un malatobo de Serafín y con otro indio cegó y mató a un canelo de Carbonero.

Hace días escribimos diciendo que en todos los estados de la Unión Americana se lidiaban gallos finos, y hoy queremos dar cuenta de los más importantes y recientes torneos, que aquí llamamos encerronas.

En Gainesville, Fla., con elemento de Brandon, St. Augustine, Lake City y Tampa, del mismo Estado, y un gran contingente de Waycross, Georgia, se celebró una fiesta que quedó soberbia, pues se lidiaron sesenta y dos parejas.

En Swamp East, Missouri, además de las muchas peleas que se echaron hubo un desafío especial entre Leo Ferror y Co. y Darq Martin y Co. en el cual el primero sólo aventajó una de las nueve peleas que «echaron» entre sí.

En New York hubo una muy importante en el que tomaron parte elementos conocidos en el deporte, como Barth y Smith, de Greenport; J. K. Russell, de Meadow; Glen Farm y Arthur Delaney, de Houngtinto y E. M. Costello, de Greenport.

Pocos días después hubo otra más importante, en la cual McNervey ganó sus siete peleas. Los demás oponentes fueron: Thomas Murphy, Burns y Costigan, Al Jones, O-Brien, Kinnicutt, Liesenfelder y Kosengarten.

El Palmetto Game Club del Este de Carolina celebró un magnífico torneo del que fueron figuras principales H. C. Bunn y el coronel Bill Goodman, pues «echaron» nueve peleas entre sí y quedaron enpatados a cuatro victorias, siendo la última tablas.

En un magnífico torneo celebrado en Butte, Montana, resultó ser el líder la firma Moriarity y Kiely, y dos perdidas. En una gran fiesta celebrada en New Orleans resultó ganador Máximo Buddy Brennan.

También se han celebrado buenas peleas en Elizabeth Cy, North Caroline, Florence, South Caroline, Midland, Texas, Alexandria, Louisiana, New Jersey, Wichita, Game Breeders Club de Texas, Alabama (North Alabama Sporting Club), Conneticut, Harward, Algonquin, Lilinois, en el Four Horsemens Club de New Orleans, en el San Martin Club de dicha ciudad, en Apelonsas Lousiana, en Maryland, Tennessee, Virginia, Truman, Arkansas, Turkeman, Pueblo, Colorado en Quincy, Utica, Illinois, Indiana, Anamosa, Waterloo, Iowa, Gal

CON LAS PRACTICAS, AUMENTA EL ENTUSIASMO POR LAS CARRERAS DE AUTOS

BATEARON VEINTE HITS LOS YANKEES A LOS PITCHERS DEL DETROIT; LOU GEHRIG JONRONEO

SPORTS DIARIO DE LA MARINA SPORTS

AÑO CIV LA HABANA, MIERCOLES, 29 DE JULIO DE 1936 PAGINA QUINCE

Ugalde y Buendía contra El Maestro y Gayarre, hoy en el Frontón Habana-Madrid

Un breve análisis de tan importante encuentro. Roda con Pascau frente a Betancourt. Buen match a primera hora en la popular Bombonera de la Calzada de Belascoaín. Los pagos

Ugalde, que es un pelotari muy grande, que ha probado su calibre a través de muchos años de alta labor, que está en la plenitud de forma, se verá esta noche en un trance difícil si no juega todo lo que él sabe y puede.

Sus contrarios, Epifanio y Gayarre, forman lo que puede llamarse la pareja ideal. El Maestro tiene los conocimientos necesarios del deporte y de la cancha para resultar un rival de consideración contra cualquier pelotari. Ataca fuerte, es trasteador, remata y echa atrás, en fin, es un atleta consumado del deporte vasco.

Gayarre es la seguridad personificada. Sin ser fuerte a la ofensiva, suele vencer a pelotaris de toque violento, sencillamente por que se defiende de modo espectacular y eso llega a agotar a sus rivales.

Buendía tiene una alta misión que llevar a cabo esta noche. Seguramente sus contrincantes han de caer sobre el pundonoroso zaguero para hacerlo pifiar y Julio se verá obligado a defenderse como un león, aunque llevando delante a Mingo, éste sabrá salir frecuentemente en defensa de su zaguero y así el peloteo se mantendrá interesante de principio a fin.

Roda contra Betancourt. He aquí otro match de alto interés. Que se jugará a última hora con Pedrito y Pascau de delanteros. Desde luego que Roda llevará el mejor defensor de los cuadros alegres y es así como se nivelará este encuentro que promete resultar sensacional.

A primera hora un buen encuentro: Girón y Azpeitia contra Torres y Cubota. Aperitivo de gran atracción.

Programa para la función de esta tarde a las 3.

PRIMER PARTIDO A 25 TANTOS: Girón y Azpeitia, blancos, contra Torres y Cubota, azules. A sacar blancos del 14 y medio y azules del 14.

PRIMERA QUINIELA A 6 TANTOS: Girón; Azpeitia; Torres; Cubota; Gayarre y Buendía.

SEGUNDO PARTIDO A 30 TANTOS: Epifanio y Gayarre, blancos, contra Ugalde y Buendía, azules. A sacar ambos del 14 y medio.

SEGUNDA QUINIELA A 6 TANTOS: Epifanio; Ugalde; Pedrito; Betancourt; Pascau y Roda.

TERCER PARTIDO A 30 TANTOS: Pedrito y Betancourt, blancos, contra Pascau y Roda, azules. A sacar blancos del 14 y medio y azules del 14.

RESULTAD OOFICIAL DE LA FUNCION CELEBRADA NOCHE

PRIMER PARTIDO

	Tantos
Girón y Vales, blancos	18
Salvador y Pedrito, azules	25

Ganadores: AZULES.

PRIMERA QUINIELA

	Tantos	Pagos
1—Girón	1	$ 2.93
2—Vales	5	2.09
3—Salvador	3	2.93
4—Pedrito	6	1.95
5—Cubota	2	2.66
6—Betancourt	4	3.25

Ganador: PEDRITO.

SEGUNDO PARTIDO

	Tantos
Epifanio y Cubota, blancos	30
Sarmiento y Betancourt, azules	21

Ganadores: BLANCOS.

SEGUNDA QUINIELA

	Tantos	Pagos
1—Epifanio	3	$ 1.58
2—Sarmiento	6	2.84
3—Bernal	5	2.84
4—Ayestarán	5	1.67
5—Constante	0	3.55
6—Buendía	2	7.11

Ganador: SARMIENTO.

TERCER PARTIDO

	Tantos
Bernal y Ayestarán, blancos	28
Constante y Buendía, azules	30

Ganadores: BLANCOS.

EN UN GRAN FINAL LOS "PHILLIES" LES GANAN A LOS CUBS

En esa recholata Camilli dió su segundo jonrón del match que es el décimo nono del año

FILADELFIA, julio 28. (AP). El segundo cuadrangular de Dolp Camilli en el game y su 19 th de la temporada produjo un total de cuatro carreras en un rally de los Phillies en el noveno inning, cuando estos viniendo de atrás derrotaron a los Cubs, 5x3 El homer de Camilli empujó para el plate a Johnny Moore cuyo indiscutible momentos antes, había producido las careras del empate.

El score:

CHICAGO

	V.	C.	H.	O.	A.	E.
Galan, cf	5	1	1	1	0	0
Allen, lf	3	0	0	4	0	0
Herman, 2b	4	1	1	2	5	0
Hartnett, c	4	0	1	5	1	0
Demaree, rf	4	0	0	2	0	0
Hack, 3b	3	1	0	2	0	0
Jurges, ss	4	0	2	3	0	0
Grimm, 1b	3	0	1	7	1	0
Henshaw, p	3	0	0	0	0	0
French, p	0	0	0	0	0	0
Totales	33	3	6	26	7	0

FILADELFIA

	V.	C.	H.	O.	A.	E.
Sulik, cf	4	0	0	2	0	0
Moore, lf	4	1	1	1	0	0
Klein, rf	5	0	1	0	0	0
Camilli, 1b	5	2	3	13	0	0
Atwood, c	4	0	3	3	0	1
Suerry, 2b	3	0	0	2	1	0
Walter, z	1	0	0	0	0	0
Gómez, 2b	0	0	0	0	1	0
Narris, ss	3	0	1	3	3	1
Whitney 3b	3	1	2	3	5	0
Passeau, p	3	0	0	0	2	0
Wilson, zz	1	1	1	0	0	0
Totales	36	5	12	27	12	2

Anotación por entradas:

Chicago . . . . . 012 000 000—3

Filadelfia . . . . . 000 001 004—5

Empujadores: Grimm, Herman, Demarre, Camilli 3. Moore 2. Dobles: Atwood. Home runs: Camilli 2. Sacrifice: Allen, Henshaw, Sulik. Quedados en bases: Filadelfia 9, Chicago 7, Bases por bolas Henshaw 3, Passeau 2, Hits por Henshaw 10 en 8 y un tercio ings, French 2 en un tercio. Perdió French. Umpires, Quigly, Moran y Magerkurth. Tiempo, 1:53.

ENTRE CAZADORES

—Estamos en los finales.
—Justas para el domingo.
—Dos justas de pichón.

El próximo domingo se celebrarán las últimas competencias del año en platillo, revólver, rifle y skeet, pues el domingo nueve de agosto comienzan los Campeonatos Nacionales, y en el programa de los mismos no figuran más que justas de pichón.

En platillo se optará por el premio de Rodrigo Díaz, que es el campeón interior del Club de Cazadores Cerro en platillo este año, discutiéndoselo domingo tras domingo al capitán Pablo Cruz, que al final fué cuando registró sus más bajos scores.

En revólver, justa en la que se ha impuesto este año, por su fufirismo del doctor Colacho Pérez Hernández. se discutirá el premio de José Río Arés, «Colacho», como ya anunciamos, es el campeón del Club de Cazadores este año: su triunfo fué indiscutible, arrollador.

En el tiro de skeet, justa en la que ganó el campeonato Pablo Cruz, el campeonato del Club, hay el premio de Miguel Castro.

En Rifle, galería en la que triunfó en toda la línea Carlos Quintero (que además ganó, para desesperación del doctor Porto, el campeonato interior de pichón), se tira el premio del capitán Cruz.

Y en pichón se optará por el premio del doctor Charles Hernández, un viejo asociado que anda furtivado de las competencias de este año.

Antes de esta tirada de pichón, se efectuará el desempate de la justa celebrada el día 19 de julio, en opción a una escopeta de doble juego de cañones, que donó «El Floridita», y en la cual quedaron empatados con score cerrado (ocho de ocho,) nada menos que nueve tiradores, pero el field parece que se va a reducir a ocho, porque Frank Steinhart jr., según tenemos entendido, marchará el día 29 con rumbo a los Estados Unidos. Los otros tiradores que empataron fueron Pepe Ovies, Mayito Menocal, Carlos Quintero, Pedrito Cazabón, doctor Panchito Méndez Capote, Germán Muñiz, doctor Carlos Fonts y Capitán Pablo Cruz, a los cuales hemos nombrado por el mismo orden que han de tirar.

El domingo, pues, es un día de mucho movimiento en el club de Cazadores del Cerro y sobre todo en la Galería en que es Director nuestro buen amigo Pepe Ovies.

DISMINUYERON LOS "GIGANTES" EN UN JUEGO DE VENTAJA

Derrotaron en los dos juegos a los muchachos del «Cinci.». Fuerte batting en el segundo

NUEVA YORK, julio 28. (AP)—Los Gigantes del New York ganaron un juego completo, disminuyendo la ventaja que le sacan los Cubs de la Liga Nacional, al vencer al Cincinnati Reds, en los dos encuentros de hoy ganando el primero 5x1, y tomando el segundo por su fuerte batting 11x3. Melvin Ott conectó dos veces de home run e Ival Goodman y Ernie Lombardi uno cada uno en el segundo encuentro.

Los Reds enviaron en el game inicial a Frey al box, pero éste completamente wild permitió tres hits, que unidos a tres bases por bolas dieron a los Gigantes las carreras de la victoria.

Anotación por entradas

Primer juego		C.	H.	E.
Cincinnati	001 000 000	—1	8	2
Nueva York	500 000 00x	—5	7	0

Baterías: Frey, Stine y Campbell y Lombardi; Fitzsimmons y Mancuso.

Segundo juego.

El score:

CINCINNATI

	V.	C.	H.	O.	A.	E.
Byrd, cf	4	0	1	3	0	0
Thevenow, 3b	4	0	1	0	1	0
Cuyler, lf	2	0	0	3	1	0
Scarsella, 1b	4	0	0	4	0	1
Lombardi, c	4	2	3	5	0	0
Goodman, rf	4	1	1	3	0	0
Myers, ss	4	0	1	4	2	0
Kampouris, 2b	4	0	0	2	3	0
Schott, p	1	0	0	0	0	0
Nelson, p	2	0	0	0	0	0
Walker, x	1	0	0	0	0	0
Totales	34	3	7	24	7	1

x bateó por Nelson en el 9o.

NUEVA YORK

	V.	C.	H.	O.	A.	E
Moore, lf	3	2	1	2	1	0
Whitehead, 2b	4	2	2	0	0	1
Ott, rf	5	3	3	2	0	0
Leiber, cf	5	2	2	2	0	0
Leslie, 1b	5	0	3	9	0	0
Jackson, 3b	4	0	0	0	3	0
Mayo 3b	1	0	0	0	3	0
Mancuso c	3	1	1	7	0	0
Spencer, c	1	0	1	3	0	0
Bartell, ss	5	0	2	2	3	1
Smith, p	4	1	1	0	1	0
Totales	40	11	16	27	9	2

Anotación por entradas:

Cincinnati . . . 010 000 200— 3

Nueva York . . . .301 313 00x—11

Empujadores: Whiteheat, Ott 6, Jackson 2. Lombardi, Leslie, Goodman 2, Dobles: Moore, Bartell. Triples: White head, Leiber. Home runs : Lombardi: Ott 2 Goodman. Quedados en bases New York 9. Cinci 6. Base por bolas, por Smith 2, Schott 2, Nelson -. Strke outs Smith 9, Schott, Nelson 1. Hits a Schott 8 en 4, innings, Nelson 8 en 4. Dead ball por Nelson a Whitehead, Perdió: Schott. Umpires: Goetz, Barr y Reardon. Tiempo, 2.01.

MARCELINO AMADOR FUE EL HEROE EN LAS PRUEBAS DE AUTOS AYER EN ORIENTAL PARK

El notable driver impresionó a los concurrentes, al volante de su poderoso auto ayer tarde

LAS PRACTICAS DE AUTOMOVILES AYER EN ORIENTAL PARK

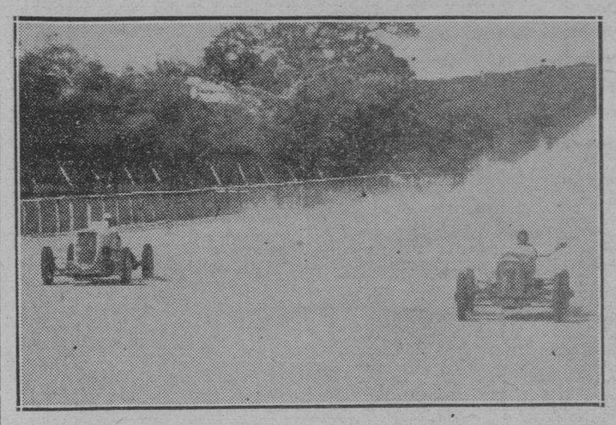

Rafael Gallinat, en las pruebas celebradas ayer en el Hipódromo de Oriental Park, perseguido por José Darnas, en una de las más peligrosas curvas de la pista.

MUCHOS FANS ASISTIERON

Indiscutiblemente que Marcelino Amador fué el verdadero héroe de la jornada de prácticas celebradas ayer tarde en el Hipódromo de Marianao. Su labor corriendo el Packard de Moises Llano, cuyo piloto es Martín Herrera, fué motivo más que suficiente para que levantara en peso a los espectadores, y en la última ocasión que los fanáticos pidieron a grandes voces que volviera a correr Marcelino.

Marcelino Amador, el ídolo de siempre, se captó las simpatías de los espectadores y lució mucho. Su habilidad como corredor la demostró una vez más haciendo impulsar los automóviles al máximo de su velocidad. El no pudo correr el Duessemberg, del doctor Cueto, debido a un defecto que le ocurrió en el tanque de la gasolina, pero espera que esté arreglado para probarle a sus simpatizadores, todo lo que se puede hacer con dicho auto.

DOS CARROS DE CIENFUEGOS

Entre los nuevos carros que se presentaron ayer en las prácticas se encuentran el Cryler de Lamoglia, corrido por Eduardo Ruíz, y el Ford de cuatro cilindros de Hemeraldo Silverio vencedor en una de las justas de La Tropical. El carro de Ruíz nos lució bien y su driver se acostumbró bien pronto a la pista, haciendo verdaderas filigranas con su carrito.

EL ESPIRITU DE SAN CRISTOBAL

Mayito Suárez, volvió a la pista de Oriental y se captó grandes aplausos de los espectadores. Con su carrito el Espíritu de San Cristóbal, probó sus grandes facultades como driver, midiéndose de igual a igual con Marcelino Amador, Gallinart y otros drivers más que ya tienen verdadera fama como corredores de pista. Mayito tiene valor y es un muchacho de grandes arrestos, por ello que tiene derecho a conquistar la victoria.

LUIS BRETOS CUBIERTO DE GLORIA

La tarde de ayer fué magistral para Luis Bretos con su motocicleta. Superó en grandes duelos a Johnson, Chabdler, su hermano Antolín Bretos Pedro Daniel Hernández y Mahy y José Amat.

El público lamentando el percance en que se ha visto envuelto el corredor Rafael Oliveras, por cuyo motivo no ha podido practicar en estos días. Se espera que pronto salga de sus dificultades y pueda volver a competir en la pista de Oriental Park.

SIGUEN LAS PRACTICAS

Esta tarde y en los demás días de esta semana, se continuarán las prácticas de los automóviles y motocicletas, esperándose que la concurrencia vaya en aumento como ha sucedido en estos días. El precio de las entradas es de 40 centavos el Jockey Club y 20 centavos el Grand Stand.

LOS SEIS DE LA FAMA

Player	J.	V.	C.	H.	Ave.
Averill, Indios	94	380	85	144	.379
Appling, W. S.	79	302	58	114	.377
Gehrig, Yanks	96	362	119	136	.376
Radcliff, W. S.	80	354	75	133	.376
Medwick, Cards	92	378	64	137	.362
Demaree, Cubs	91	365	55	128	.351
P. Waner, Pitts.	87	350	62	122	.349

ESTADO DE LOS CLUBS DE LA LIGA SOCIAL DE BASE BALL AMATEUR

	J.	G.	P.	E.	Ave.
E. de Comercio	2'	16	4	1	800
ADC.	17	12	4	1	750
A. Republicana	17	10	7	0	587
D. Hacienda	19	19	1	0	500
Luz Caballero	18	6	11	1	353
H. Electric	30	6	24	0	200
Totales	59	59	4		

LIGA SOCIAL DE AMATEURS

	G.	P.	Ave
J. Valdís, EC.	6	0	1000
J. Mendizábal, ADC.	3	0	1000
E. Guedes, ADC.	1	0	1000
D. Regalado, EC.	5	2	714
E. Cañal, EC.	2	1	667
P. Zamacona, ADC.	2	1	667
E. Bofill, AR.	3	2	600
R. Monteagudo, AR.	4	4	500
R. Alvarez, ADC.	1	1	500
D. Scott, DH.	3	5	375
M. García, DH.	1	2	333
R. Collazo, LH.	2	4	333
C. Argimón, ADC.	0	1	000
M. Morera, AR.	0	1	000
A. Gutiérrez, DH.	0	1	000
M. Lujardo, DH.	0	1	000
C. Cabrera, EC.	0	1	000
M. Costa, LC.	0	1	000
M. Costa, LC.	0	1	000
O. Cabrera, ADC.	0	1	000
J. Rodríguez, LC.	0	5	000

PROBABLES PITCHERS PARA LOS JUEGOS DE HOY

NEW YORK, julio 28. (AP.)—Los probables pitchers para los juegos de hoy, miércoles, son los siguientes:

LIGA NACIONAL

Pittsburgh en Boston, dos juegos: Weaver y Bill Swift vs. Danny Mac Fayden y Bob Smith.

San Luis en Brooklyn, dos juegos: Leroy Parmelee y Dizzy Dean vs. Lefty Clark y Van Mungo.

Cincinnati en Filadelfia, dos juegos: Davis y Wild Bill Hallahan vs. Johnson y Joe Bowman.

Chicago en New York: Curt Davis o Bill Lee vs. Carl Hubbell.

LIGA AMERICANA

Boston en San Luis: Fred Ostermueller o W. Ferrell vs. Hogsett.

New York en Detroit: Red Ruffing vs. Eldon Auker o Sullivan.

Filadelfia en Chicago: Fink vs. Sugar Cain.

Washington en Cleveland, dos juegos: Jimmy Deshong y Cohen vs. Galehouse y Lee.

EN UN EXTRA INNING LOS PIRATAS GANARON EL 2DO. DE LA SERIE

BROOKLYN, julio 28 (AP)—Los Piratas del Pittsburgh salvaron su segundo game de la serie a cinco que sostienen con los Dodgers del Brooklyn, haciendo cruzar por el plate una carrera en el décimo acto, para anotarse una victoria de 9 por 8 en el game de hoy, final de la serie, después que los Dodgers habían anotado dos en el octavo para empatar el score. Jim Jordan bateó un home-run para los Dodgers.

PITTSBURGH

	V.	C.	H.	O.	A.	E.
L. Waner, cf.	5	2	2	5	0	0
Jensen, lf.	6	0	0	2	0	0
P. Waner, rf.	5	2	2	2	0	0
Suhr, 1b.	4	4	3	10	0	0
Vaughan, ss.	4	1	2	5	3	0
Brubaker, 3b.	6	0	1	0	0	0
Young, 2b.	2	0	0	3	5	0
Lavagetto, 2b.	2	0	0	0	1	0
Padden, c.	5	0	3	3	1	1
Birkofer, p.	2	0	0	0	0	0
Brown, p.	1	0	0	0	1	0
Lucas, p.	1	0	0	0	0	0
Totales	43	9	13	30	11	1

BROOKLYN

	V.	C.	H.	O.	A.	E.
Jordan, 2b.	3	1	1	2	0	0
Bucher, 2b. rf.	2	1	1	2	0	0
Cooney, cf.	4	2	2	1	0	0
Moore, x.	1	0	1	0	0	0
Geraghty, 2b.	1	0	1	1	0	0
Stripp, 3b.	5	0	1	3	1	0
Hassett, 1b.	5	1	2	6	1	0
Watkins, lf.	5	0	1	3	0	0
Bordagaray, rf.	3	0	1	4	0	0
Wilson, rf. cf.	2	0	0	2	0	1
Frey, ss.	4	0	1	2	6	1
Berres, c.	2	0	1	3	0	0
Phelps, c.	3	1	2	1	1	0
Baker, p.	0	0	0	0	1	0
Butcher, p.	2	1	0	0	1	0
Gautreaux, xx.	1	1	0	0	0	0
Brandt, p.	1	0	0	0	0	0
Totales	44	8	15	30	11	2

x Bateó por Cooney en el 8o.

xx Bateó por Butcher en el 8o.

Anotación por entradas:

Pittsburgh . . . 102 320 000 1—9

Brooklyn . . . 002 031 020 0—8

Empujadores: P. Waner; Brubaker 2; Padden 2; Stripp 3; Vaughan 3; Jordan; Bassett; Watkins; Bucher; Moore. Two base hits: Padden; Strip; Cooney; Phelps; Moore; Suhr. Three base hits: P. Waner; Vaughan. Home run: Jordan. Double play: Vaughan; Young y Suhr. Quedados en bases: Pittsburgh 14. Brooklyn 10. Bases por bolas: Birkofer 1. Brown 2; Lucas 1; Butcher 2. Hits: por Birkofer 10 en 4 1-3 inning.s Brown 4 en 3; Lucas 1 en 2 2-8; Baker 5 en 2 1-3; Butcher 5 en 5 2-3. Brandt 3 en 2. Ganó Lucas. Perdió Brandt. Umpires: Stewart, Pfirman y Pinelli. Tiempo: 2:54.

PARTIDOS DE HAND BALL PARA ESTA NOCHE EN LA CANCHA DEL FERRETEROS

Esta noche toca jugar partidos de doubles del Campeonato Junior de Handball de la Liga Social, en la cancha del Club de Ferreteros.

Los partidos señalados son los siguientes:

—Los hermanos Pedierro, de Buenavista, contra Fernández-Carvajal, del Club Atlético de Cuba.

2—Los hermanos Padilla, de Buenavista, contra Aldama-Fernández, del Ferreteros.

—Antonio Alvarez y Pichón Alvarez, del Atlético, contra Lobeto Gómez, del ADC.

Probablemente se decidan los dos primeros por forfeited; Aldama pare y uno de los Pedierro, el lunes estace que se ha retirado del Campeonato ba en cama con grippe. Detalle que ofreceremos para que lo tengan en cuenta los del tercer partido y se presenten a las nueve, pues corren el riesgo de perder.

OBLIGARA LA COMISION A TONY CANZONERI A PELEAR CON L. AMBERS EL DIA 6

NEW YORK, julio 28. (AP).— La Comisión de Boxeo del Estado de New York amenaza con declarar vacante el título de campeón mundial de los pesos ligeros si Tony Canzonery no desiste de sus propósitos de cancelar el match que tiene anunciado para el día seis del próximo mes de agosto, con Lou Ambers. El manager de Tony solicitó esta tarde la tercera posposición del combate alegando que su muchacho no podía hacer el peso que se le exigía para una pelea por el campeonato. El coronel Phelan ha declarado que la Comisión exigirá que el combate se celebre de todos modos el día 6 sin nuevas posposiciones. Agregó el Comisionado que una nueva posposición significaría cometer una injusticia con Ambers, que está haciendo un riguroso training desde hace tiempo.

EN LAS GRANDES LIGAS

RESULTADO DE LOS JUEGOS CELEBRADOS AYER

LIGA NACIONAL

New York, 5; Cincinnati, 1.
New York, 11; Cincinnati, 3.
Pittsburgh, 9; Brooklyn, 8.
Filadelfia, 5; Chicago, 3.

LIGA AMERICANA

New York, 16; Detroit, 6.
Boston, 5; San Luis, 2.
Cleveland, 6; Washington, 3.
Chicago, 19; Filadelfia, 6.

ESTADO DE LOS CLUBS

LIGA NACIONAL	G.	P.	Ave.	LIGA AMERICANA	G.	P.	Ave.
CHICAGO	57	34	.626	NEW YORK	63	33	.656
San Luis	55	37	.598	Cleveland	54	42	.563
New York	51	44	.537	Boston	53	44	.546
Pittsburgh	48	45	.516	Detroit	50	45	.526
Cincinnati	45	46	.597	Chicago	49	45	.521
Boston	44	49	.473	Washington	49	46	.516
Filadelfia	36	56	.391	Filadelfia	32	63	.337
Brooklyn	34	59	.366	San Luis	31	63	.330
Totales	369	369		Totales	381	381	

JUEGOS SEÑALADOS PARA HOY

LIGA NACIONAL

Pittsburgh en Boston, dos.
San Luis en Brooklyn, dos.
Cincinnati en Filadelfia, dos.
Chicago en New York.

LIGA AMERICANA

Boston en San Luis.
New York en Detroit.
Filadelfia en Chicago.
Washington en Cleveland, dos.

EMPRESA DE OMNIBUS

Santiago-Habana

CARROS PULLMAN DE LUJO

UNICA EMPRESA EN CUBA QUE SOSTIENE 15 SALIDAS DIARIAS PARA SANTA CLARA, CAMAGÜEY Y SANTIAGO DE CUBA.

4 y 30 A.M.—Directa hasta Santiago de Cuba. (Rápido).
6 A.M.—Directa hasta Santiago de Cuba. (Rápido.)
7 A.M.—Directa hasta Camagüey.
8 y 15 A.M.—Directa hasta Santiago de Cuba.
9 y 30 A.M.—Directa hasta Camagüey. (Rápido).
11 A.M.—Directa hasta Santa Clara.
12 y 30 P.M.—Directa hasta Camagüey.
2 P.M.—Directa hasta Santiago de Cuba.
3 y 30 P.M.—Directa hasta Santa Clara.
5 y 30 P.M.—Directa hasta Santiago de Cuba. (Rápido)
6 y 30 P.M.—Directa hasta Santa Clara.
7 y 30 P.M.—Directa hasta Santiago de Cuba.
9 y 30 P.M.—Directa hasta Santiago de Cuba.
10 y 45 P.M.—Directa hasta Camagüey.
12 P.M.—Directa hasta Santiago de Cuba.

Salen de Monserrate y Muralla, Hotel «Puerta de Tierra». Esta Empresa sostiene relevo de personal cada seis horas, por eso lleva cuatro años prestando servicios sin accidentes.

Reservación de asientos numerados. Puede hacerlo personalmente, por el Teléfono M-2266.

ECONOMIA, SEGURIDAD, ITINERARIO FIJO.
NUEVOS PRECIOS REBAJADOS EL 30%.

Hnos. Vallejo vs. Guernica y Maguregui se batirán en el segundo de hoy en el Jai-Alai

En el partido estelar de anoch, ganaron Egueibar y Salazar. Magnífico programa para hoy. Buenos las pagos de las quinielas. Gran concurrenia se espera esta noche en el Jai Alai

Faura y Aguiar, estuvieron muy bien en el primer partido de anoche en el Jai Alai, derrotando a Martín y Solá.

Al salir de la primera decena hubo una igualada a trece. Después más nada hasta el final.

Benitín Aguiar fué el que más atacó.

La primera quiniela fué de Escarza, pagando eléctricamente.

EL SEGUNDO

El segundo partido fué espectacular. Lo jugaron por la parte blanca, Eguibar y Salazar, y por la azul, Creus y La Paz.

Los primeros o sean Mosquito Eguibar y Salazar entraron con un paso fenomenal aventajando hasta ocho tantos pero ya de lleno en la segunda decena saca el nervioso de Creus una pelota de esas «cascabeleras» y logra consolidar igualadas a 19, 20, 21 para irse arriba hasta 25

Con esa diferencia y en los últimos momentos Mosquito Eguibar y alazar no se amilanSan y llegan a empatar a 28, en cuyo cartón se quedan estancados Creus y La Paz perdiendo el partido.

La segunda quiniela fué de Salazar pagando más de diez pesos.

RESULTADO DE LA FUNCION DE ANOCHE:

PRIMER PARTIDO

	Tantos
Martín y Solá, blancos	22
Faura y Aguiar, azules	30

Ganador: AZULES.

PRIMERA QUINIELA

	Tantos	Pagos
1—Román	5	4.21
2—Faura	2	9.19
3—Escarza	6	7.78
4—Aguiar	2	3.26
5—Martín	2	3.61
6—Solá	3	8.42

Ganador: ESCARZA. Pagó a:

7.78

SEGUNDO PARTIDO

	Tantos
Eguibar y Salazar, blancos	30
Creus y La Paz, azules	28

Ganador: BLANCOS.

SEGUNDA QUINIELA

	Tantos	Pagos
1—Guernica	1	3.30
2—La Paz	2	17.00
3—Vallejo menor	1	3.05
5—Creus	4	3.50
5—Eguibar	2	9.15
6—Salazar	6	10.81

Ganador: SALAZAR. Pagó a:

10.81

PROGRAMA PARA LA FUNCION DE ESTA NOCHE

PRIMER PARTIDO, A 25 TANTOS: Román y Adolfo blancos, contra Iturrino y Escarza, azules. (A sacar ambos delanteros del cuadro diez, con ocho pelotas finas).

PRIMERA QUINIELA, A 6 TANTOS: Elizondo, Paco, Maguregui, Guernica, Vallejo y Ochoa.

SEGUNDO PARTIDO, A 30 TANTOS: Hermanos Vallejo, blancos, contra Guernica y Maguregui, azules. (A sacar ambos delanteros del cuadro diez, con ocho pelotas finas.

SEGUNDA QUINIELA, A 6 TANTOS: Garramiola, Deva, Tellechea, Morales, Aguinaga y Malluquiza.

TERCER PARTIDO, A 30 TANTOS: Morales y Deva, blancos, contra Tellechea y Malluquiza, azules. (A sacar ambos delanteros del cuadro diez, con ocho pelotas finas.

OPORTUNO BATTING DE WEBER Y KRONER VENCE AL SAN LUIS

John limpió las bases con un doblete en el tercero; en el sexto, Bill «jonroneó»

SAN LUIS, julio 28 (AP) — John Marcum, Bill Weber y John Kroner se constituyeron en tres factores importantes en la victoria que los Red Sox de Boston se apuntaron sobre los Browns del San Luis, 5 x 2. Marcum contuvo a los Browns en seis hits, uno de ellos un home run del emergente Pepper. Weber y Kroner empujaron para el home todas las carreras del Boston. Kroner con un doblete que limpió las bases en el tercero, y Weber con un cuadrangular en el sexto que encontró a Kroner embasado.

La victoria empata la serie a un juego cada team.

Joe Cronin, manager del Boston que había ido California para los funerales de su madre, llegó por la vía aérea justamente antes de dar comienzo el game.

El score:

BOSTON

	V.	C.	H.	O.	A.	E.
Cooke, rf.	3	1	1	2	0	0
Cramer, cf.	5	1	2	1	0	0
Manush, lf.	4	1	1	2	1	0
Foxx, 1b.	4	0	0	12	0	0
Kroner, ss.	4	1	3	4	6	0
Werber, 2b.	4	1	1	0	1	0
R. Ferrell, c.	3	0	2	4	0	0
Melillo, 2b.	4	0	0	2	1	0
Marcum, p.	4	0	0	0	2	0
Totales	35	5	10	27	11	0

SAINT LOUIS

	V.	C.	H.	O.	A.	E
Lary, ss.	4	1	2	2	5	0
Clift, 3b.	3	0	0	1	1	0
Solters, lf.	3	0	0	3	0	0
Bell, rf.	4	0	1	1	0	0
West, cf.	4	0	0	6	0	0
Bottomley, 1b.	4	0	1	9	0	0
Carey, 2b.	3	0	0	3	2	0
Giuliani, c.	3	0	1	2	1	0
Caldwell, p.	2	0	0	0	0	0
Mahaffey, p.	0	0	0	0	0	0
Pepper, x.	1	1	1	0	0	0
Totales	31	2	6	27	9	0

x Bateó por Caldwell en el 8o.

Anotación por entradas:

Boston. . . . . 003 002 000—5

Saint Louis . . . 100 000 010—2

Empujadores: Bell; Kroner 3; Werber 2; Pepper. Two base hits: Lary; Bell; Cramer; Kroner; Bottomley. Home runs: Werber; Pepper. Double plays: Manush y Melillo; Carey, Lary y Bottomley; Kroner y Foxx. Quedados en bases: Boston 7; St. Louis 4. Bases por bolas: Marcum 2; Caldwell 3; Mahaffey 1. Strike outs: Marcum 1; Caldwell 1. Hits: por Caldwell 1 en 8 inings; Mahaffey 0 en 1. Perdió Caldwell. Umpires: Summers, Basil y Johnson. Tiempo: 1:53.

FRED PERRY DIO AYER EL PUNTO PARA CONSEGUIR LA SERIE FRENTE A AUSTRALIA

WIMBLEDON, julio 28. (AP).—Inglaterra retuvo la copa Davis, esta tarde, cuando Fred Perry conquistó en straight sets a Jack Crawford, de Australia, ganando así el tercer single y el punto decisivo. En el segundo single Adrián Quist, de Australia, salió victorioso sobre Benny Austin, inglés, pero en realidad, al estar ya decidida la serie, el representante de Gran Bretaña no puso gran interés en conseguir el triunfo

RED BARRY

LLEGANDO A LA GUARIDA

Por Will Gould

MANDRAKE

MANDRAKE ACTUA

por Lee Falk y Phil Davis

ENRIQUITO

PRECAUCION

por Carl Anderson

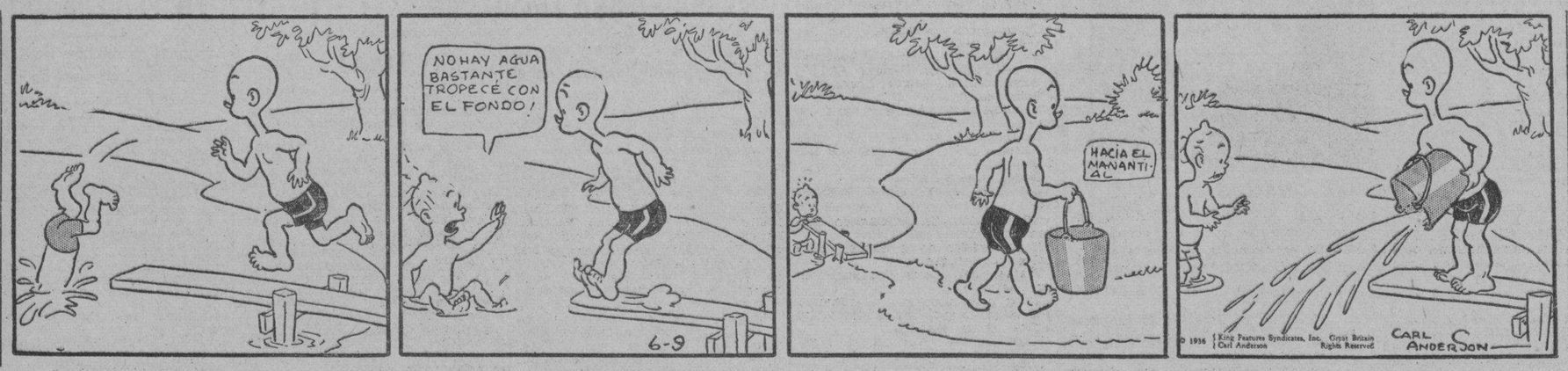

EL CUENTO DE HOY

LA HABITACION DE ENFRENTE

Erámos algunos pequeños rentistas que tomábamos el aperitivo en el café del Globo. Para ser precisos, más que rentistas éramos «observadores rentistas», papel penoso consistente en observar en los periódicos las fluctuaciones de los magros ingresos.

Augusto Bidouille, el pensador espiritual del grupo, nos llamaba «Los trabajadores del aperitivo».

Un domingo, Honorato Pistachón, de los nuestros, nos confió:

—Queridos amigos: voy a contaros una... Escuchad atentamente:

«Eran las dos y media de la madrugada y yo regresaba a casa en taxi. Pensaba en la idiotez de haber perdido el tren.

En efecto; debí tomar el tren a las dos y siete minutos de la madrugada; pero llegué tarde, por sólo dos minutos. Permanecí tres minutos en el café esperando el tren y lo perdí. Pero lo que me torturaba era haber perdido, al mismo tiempo que el tren, un negocio espléndido que debía cerrar al día siguiente.

—Sí que es fastidioso—dijo Oscar Lerond.

—Esto aún no es nada... Volvía, pues, en taxi, doblemente furioso porque me molesta pagar la tarifa nocturna. Subí a casa.

Busqué en vano mis llaves. Cuando voy de viaje, se las dejo siempre a mi esposa, para no perderlas. No es muy gentil despertar a la mujer a tal hora; pero no encontrando otra solución, llamé reiteradamente... Una, dos, tres, no sé cuántas veces...

Por fin la puerta se abrió. Penetré y dije indignado, y comprenderéis mi indignación:

—¡Hola! ¿De modo que me engañas con...?

¿Quién era aquel tipo frente a mí, en pajama, a las tres de la madrugada, para abrirme la puerta? ¡Un hombre, un intruso!...

.. ..

—Comprendo; eso me ha pasado a mí—interrumpió nuevamente Oscar Lerond.

—Escuchad la continuación. Me precipité en la habitación de mi esposa ,empujando al hombre del pajama.

Ah, si me hubierais visto sacudir a Lucía, agarrándola del brazo, llenándola de injurias.

—Vete, vete inmediatamente con tu amante... ¡Y nada de explicaciones!

Una voz desconocida replicó, furiosamente, desde las tinieblas de las sábanas.

No era Lucía, sino una rubia bonita que ya empezaba a pedir socorro

Mientras tanto, yo había corrido a mi habitación.

La verdad, me pareció indignante; me había equivocado de inmueble.

—Pero ¿cómo es posible?

—Fué muy simple la cosa. Vivo allí desde hace una semana. Mi casa forma parte de un grupo de reciente construcción, en que todas son iguales, separadas unas de otras por callejones estrechos. En lugar de penetrar en un callejón por una de las dos entradas, había penetrado por el callejón opuesto. Y lo que había tomado por mi casa, era en realidad, la de enfrente, ¿Comprendéis?

—Casi, casi.

—Prosigo mi relato.

—Cuando mi espíritu húbose calmado, encontré ridículo lo del sospechado adulterio. El hombre del pajama desencadenó sobre mí la más violenta de las cóleras Tomándome por un ladrón o un sádico, quería telefonear a la policía, sin dar oídas a mis explicaciones. Esperé un momento de calma para abrir la puerta rápidamente y descender la escalera. Atravesé el callejón para penetrar, por último, en mi casa.

.. ..

Al día siguiente del drama, salí a mi balcón para respirar. Involuntariamente volvía la mirada hacia el departamento de enfrente. El hombre fumaba su pipa. Me miró y me reconoció. Cambiamos algunas miradas.

Desde el día siguiente pude vengarme.

Por la tarde del día siguiente, la contemplación de un espectáculo me llenó de goce: la gentil rubita estaba en el balcón, estrechamente abrazada por un jovencito.

¡Y cómo me regocijó aquello! Los días siguientes, la escena se reprodujo matemáticamente Quince días después nos conocíamos bien, de balcón a balcón.

Otra tarde, cuando salía de mi casa, me crucé en la calle con el joven. Me sonrió. Me detuve para saludarle y no puede contenerme: le felicité.

Tuve que ausentarme de París durante un mes. A mi regreso comprobé que el muchacho no iba a la casa de enfrente. ¿Habrían roto los dos amantes?

Más tarde pude saberlo todo. ¿Sabéis lo que había ocurrido?

—¡No!

—Pues... la causa de todo había sido yo.

—¿Cómo?...

El amante no era otro que el marido; el otro, el que me encontré en pajama era el amante afortunado de aquella noche.

Había yo metido la pata de manera descomunal al felicitar precisamente a su marido por engañar al amante.

Y es por eso que, sin querer, he llevado la desgracia a un hombre, al del pajama, pues divorciado el matrimonio, se ha vuelto a casar con éste.

Y, según dice mi esposa, desde que se han casado, ella le hace la vida imposible.

Robert APPEL

RAREZAS DE LA VIDA

por Richard W. Thoma y Water Galli

EN TORNO AL MATRIMONIO DE LA MINISTRA DE E. U. EN DINAMARCA

¡Qué boda más bullada! pero bullada a la sordina, como conviene a un acontecimiento diplomático, que ésta de Ruth Bryan Owen con el Capitán Boerge Rohde de la Guardia del Rey Cristian X de Dinamarca.

Veamos primero el comentario femenino que ha pasdao cargado de sonriente malevolencia por los oídos de este corresponsal.

Las puritanas se indignan. Esta Ruth ha quebrado todos los moldes reiligiosos y de conducta social por los cuales su padre el gran comunero William Jennings Bryan sacrificó una vida de lucha constante y amarga. Se casó primero con un joven artista William Leavitt a quien divorció en 1909. Al año siguiente se casó con el Mayor Reginal Owen del Cuerpo Real de Ingenieros de Gran Bretaña. Se dió con frenesí a la vida social que su padre rehusó siempre y a la muerte de su marido británico se presentó y fué elegida la primera mujer de la Cámara de Representantes por un distrito del Sur de los Estados Unidos. La segunda vez que se presentó a la lucha fué derrotada; entonces Roosevelt la recogió y la envió de Ministro a Dinamarca, la segunda mujer en el mundo que desempeñaba un cargo de jefe de misión. La primera fué Mme. Kolontai Ministro dle Soviet en México y en Suecia. Ahora, dicen las damas recatadas y religiosas, a los 51 años de edad se enamora y se casa con un danés que es 9 años menor que ella.

Las damas militantes y tolerantes por cierto no ven nada de malo ni extraño en eso. Les parece que Ruth se ve todavía hermosa y para ellas 55 años marcan el comienzo de la vida en sociedad. El hecho de que haya enamorado a un joven y apuesto militar danés de noble familia no es sino un timbre de honor más para su carrera de mujer y de diplomática. Ruth, según ellas, será una magnífica y brilante «Kamerunkerinde» que es el titulo que le corresponde en Dinamarca como esposa del Capitán que lleva el de «Kammer junker».

Veamos ahora el aspecto diplomático con su comidilla respectiva. Ruth perdió su nacionalidad de americana y se hizo ciudadana británica cuando se casó con el Mayor Owen; pero la recuperó así que murió su marido. Así era entonces la ley americana. Ella misma luchó en el Congreso porque fuera modificada y lo logró. De manera que ahora una mujer americana que se casa con un extranjero conserva su ciudadanía americana. Pero ocurre que de acuerdo con la ley de Dinamarca Ruth, Ministro de Estados Unidos en Dinamarca, adquiere automáticamente la nacionalidad danesa así que se casa con un danés.

Así pues la primera mujer que Estados Unidos acreditó jamás como Ministro ante un gobierno extranjero se transforma de súbito en ciudadana del país donde está acreditada. Los problemas que esto propone a ambos gobiernos, el de Washington y el de Copenhague, están recibiendo cuidados de consideración de los expertos y arañantes comentarios de los cuerpos diplomáticos respectivos.

En Dinamarca Ruth Owen tiene todos los privilegios e inmunidades diplomáticas como Ministro de los Estados Unidos, lo que incluye exención, respecto de la aplicación de ciertas leyes danesas. Pero como ciudadana danesa no puede tener privilegio alguno y todas las leyes del país le son aplicables.

Además Ruth Owen, Ministro, tiene alto rango en el protocolo y pasa en los primeros sitios en las ceremonias de la Corte por ejemplo. Pero Ruth Owen, simple «Kamerunkerinde» esposa del Capitán Boerge Rohde casi no tiene rango alguno.

Informes tras informes se están escribiendo ya cerca de como debe manejarse este «affaire» diplomático. La primera palabra que salió del Departamento de Estado fué severa. El Secretario de Estado, según «círculos bien informados» esperaba que Mrs. Ruth Owen o Kamerunkerinde Rohde se apresuraría a presentar la renuncia de su cargo así que efectuara el matrimonio. «Ni por pienso; que tontería» fué el comentario de Ruth Owen. No renunciaría y no había razón alguna para ello. El Departamento de Estado cayó. Ruth Owen es un Ministro, ésta una dama y es una amiga del Presidente y su correligionaria política. Pero luego empezaron a ocurrir cosas extrañas.

Ruth Owen goza a pleno pulmón de la vida social y de sus pequeñas satisfacciones de vanidad. Insistió en casarse en la Capilla de Saint James donde el Presidente Roosevelt fué baitzado y casado y que está a un paso de su residencia de Hyde Park en el Estado de Nueva York, llamada «La Casa Blanca de Verano». Poco menos que pidió que el Presidente asistiera y cambió dos veces la fecha de su matrimonio para que coincidiera con la anunciada venida del Presidente a Nueva York a inaugurar el monumental Triborough Bridge que tuvo $63,000.000 de costo. Así fué que Mrs. Roosevelt tuvo que dejar el tren especial y partir derecho a Hyde Park para atender a la boda que Mrs. Owen había coincidido con esta otra ceremonia.

En los corrillos de la Casa Blanca se decía además que la pujante Ministra había tratado de embarcarse en el tren Presidencial a fin de llegar a Hyde Park con el Presidente. Este plan fué cancelado secamente y sin explicación por el protocolo de la Casa Blanca.

Pero lo más grave de todo tras estos intringulis sociales fué que el Departamento de Estado punto menos que hizo saber oficialmente que no estaba de acuerdo con Mrs. Owen.

«No habrá doble ciudadanía entre los representantes de los Estados Unidos en países extranjeros» fué la significativa manifestación de fuente autorizada pronunciada el día mismo de la boda que hacía a la estatuaria hija del místico Bryan una «Kamerunkerinde».

CRUCIGRAMAS

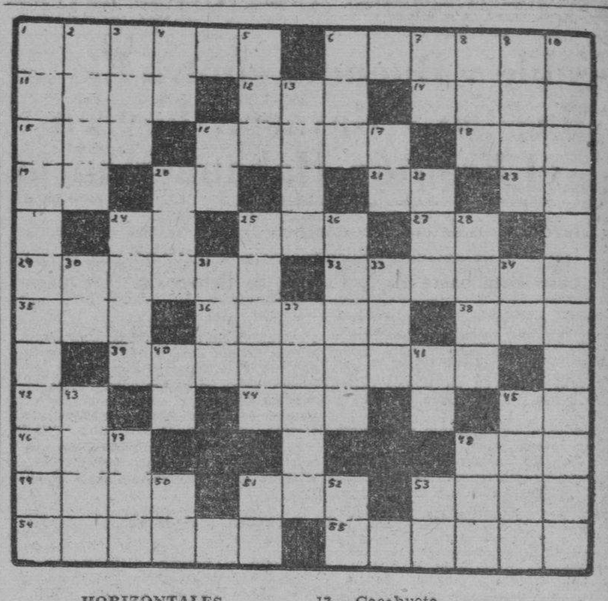

HORIZONTALES

1.—Nombre de seis emperadores de Alemania.
6.—Ciudad de la provincia de Valencia.
11.—Rey de Judá, hijo de Roboam.
12.—Dueña.
14.—Nombre griego de la diosa de la curación.
15.—Corriente de agua dulce.
16.—Que se distingue bien.
18.—Cualquier tejido con mallas.
19.—Un nombre personal.
20.—Río de Italia.
21.—Símbolo del bario.
23.—Interjección.
24.—Entrelazado.
25.—Generala.
27.—Entrelazado.
29.—Géneros de monos catirrinos.
32.—Nombre de varios reyes de Dinamarca, Inglaterra y Noruega.
35.—Hacia aquí.
36.—De otro modo, por otro nombre.
38.—Igual al 18.
39.—Lance o redada de boliche.
42.—Interjección.
44.—Patriarca hebreo, hijo de Lamec.
45.—Terminación de infinitivo.
46.—Marchaba.
48.—Dueño.
49.—Extremo de las cosas.
51.—Alabanza.
53.—Río de Armenia.
54.—General colombiano, héroe de la independencia de su patria.
55.—País gobernado por un ban.

VERTICALES

1.—Que practica la cartomancia.
2.—Hijo de Aarón.
3.—Célebre actriz cinematográfica mejicana.
4.—Artículo.
5.—Condimento.
6.—Hombre despreciable.
7.—Terminación de infinitivo (inv.)
8.—Hogar.
9.—Nombre de letra (pl.)
10.—Omnipotente.
13.—Cacahuete.
16.—Cierta piedra de la China.
17.—Prefijo inseparable.
20.—Devota, piadosa.
22.—Departamento de Francia, en la frontera oriental.
24.—Rey impío de Israel, esposo de Jezabel.
25.—Notable pintor francés.
26.—Especie de picaza de Paraguay.
28.—Especie de buitre americano.
30.—Asociación Canaria.
31.—Oxido de calcio.
33.—Agarradera.
34.—Infución.
37.—Nombre que designa cualquier imagen venerada por los rusos.
40.—Pronombre.
41.—Preposición.
43.—Nombre dado por los turcos al marinero libre que servía en las galeras.
45.—Obispo de Palmira y confesor de Carlos IV.
47.—Medida agraria usada en Aragón.
48.—Altar.
50.—Sobre (en inglés.)
51.—Artículo.
52.—Prefijo inseparable.
53.—Afirmación Nacional.

Solución al Crucigrama anterior

S	I	T	A					R	I	A	S	
A		A	L	E	G	O	R	I	A	S		A
L	O		A	M	A	N	U	L	A		S	N
A	P	A		S	R		D	O		S	E	T
M		I	C		R	A	I		A	A		I
A	P		A	L	A	R	M	A	R		D	A
N	I	L	O		P		E		R	O	I	G
D		U	S		A	U	N		E	R		U
R	E	A		I	T	A	T	A		O	L	E
I	O		L		A		O		L		A	R
A		C	O	N	S	I	S	T	I	R		O
S	I	U	T						S	E	A	S

PASATIEMPOS

SALTO DEL CABALLO

MAS	GO	TRA	OR	ES	MU	LA	ERE
LO	DE	CE	JUE	GOS	PO	QUE	NO
HA	ES	PE	ZAR	NA	EL	ZA	CUL
LA	A	U	DE	I	GOS	GRAN	RE
CIAL	A	NA	DE	DE	VE	TU	JUE
TI	A	PUE	RAR	SU	MA	DON	NA
SE	FI	CION	GI	LA	SE	LOS	RA
FI	YA.	GU	PER	A	ES	U	QUE

La solución mañana.

M.E.C.D. 2016

REGLANAS

INAUGURACION OFICIAL.— De la casa social.

De la Asociación de ex-alumnos de las Escuelas Públicas de Regla.

Se llevó a efecto el pasado sábado, en horas de la noche, con extraordinario entusiasmo.

Muy coquetonamente elegantes, lucían los altos de la casa situada en Máximo Gómez y Facciolo que es la escogida por la juventud estudiantil, para en lo sucesivo celebrar sus juntas, reuniones y fiestas.

Con breves frases pronunciadas por el presidente señor Celso Pérez, quedó oficialmente inaugurado el «home» estudiantil. Acto seguido usó de la palabra, el señor Zahonet, director de Sports, quien en bellas palabras relató cuán necesario es para nuestra juventud el cultivo constante de los sports y ejercicios físicos. Fué muy aplaudido. El resumen estuvo a cargo del señor Alvaro Alfonso. Su discurso, bello, conceptuoso y lleno de amor estudiantil, fué interrumpido varias veces por numerosos aplausos. Al terminar recibió unánimes felicitaciones. Acto continuo se obsequió a los asistentes con laguer y dulces.

A las doce de la noche se inició el desfile de tan simpática fiesta.

Mi enhorabuena. Para la Asociación de Ex-Alumnos de las Escuelas Públicas de Regla.

ENTRE NOSOTROS.—De temporada.

Encuéntrase desde hace días, la gentil y bella señorita Carolina Méndez y Castellanos, sobrina de nuestro particular amigo Antonio Méndez Sierra.

Procede de Guadalajara, México.

Una muy grata estancia. Le deseamos.

PARA COJIMAR.—De temporada.

Se ha trasladado una apreciada familia. Me refiero a los esposos Angelita Muro de Lunar y Carlos Lunar y Sara Amaya de Lunar y Julio Lunar Lastatu.

En la casa número 82 de la calle de Martí, han fijado su residencia veraniega.

Sépanlo sus numerosas amistades.

SIGUE EL ENTUSIASMO.—Para una gran excursión.

Ella es la organizada por el prestigioso Centro Español de Regla, al simpático Central Hershey.

Tanto Francisco Salazar e Iralda, presidente social, p. s. r., como Daniel Taboada presidente de la Sección de Propaganda están recibiendo numerosas peticiones de datos de esa próxima fiesta hispaa.

Todos los peticionarios serán complacidos. Desde estas mismas «Reglanas».

FALTAN MUY POCOS DIAS. — Para el gran festival organizado por el Casino Español de Guanabacoa, en los jardines de «La Cotorra». Desde el día primero al nueve de Agosto, serán numerosísimos los atractivos que se le ofrecerán a los asistentes. Varios kioskos, gentilmente servidos por lindas damitas, constituirán la nota simpática de ese gran Festival «Hispano-Cubano».

Los conjuntos musicales Havana Casino, Hermanos Lebatard, Imperio, de señoritas; Neno González con Paulina Gris, con Collazo; Polar, con Josefito, Antonio María Cruz, Gloria Matancera y Septeto San Francisco serán los encargados de amenizar los bailables.

Parque de diversiones, juegos lícitos y sorpresas a granel, se añaden a los ya mencionados atractivos de esa próxima fiesta, organizada por el Casino Español de Guanabacoa. La cita, seguramente, será, en esos días del 1 al 9 de Agosto en «La Cotorra».

UN GRAN PROGRAMA.—El de la presente semana.

En el coquetón y siempre concurrido cine «Regla». Hélo aquí:

Jueves 30: gran estreno, Clarividente, Claude Rains y Fay Wray. La Conquista de Buenos Aires, Anita Jordan y José Gela.

Viernes 31: a petición, Morena Clara: Imperio Argentina y Miguel Ligero. Los Bandidos Mandan, Reb Russell.

Sábado 1: estreno en español: Los Claveles; María Arias y Mario Ibarron. Otras bonitas cintas

Domingo 2: gran estreno en español, Los Claveles; María Arias y Mario Ibarrón. Gran matinée a las 2 p. m.: Noticiero, cartón, comedia. Estreno del episodio seis de la serie Tierra de Centauros. Buk Jones. La Voluntad del Muerto: Antonio Moreno y Lupita Tovar. Alas sobre el Chaco, José Crespo y Lupita Tovar.

Alejandro Pérez Pérez

CONCIERTO DE LA BANDA MUNICIPAL

Programa de las obras que ejecutará la Banda Municipal, la noche del jueves 30 de julio de 1936, en el Anfiteatro Nacional, de 8 a 10 p. m.

1.—Pasodoble «Antella», de Biskup.
2.—Obertura de la ópera «Don Carlos», de Verdi.
3.—Suite «Peer Gynt», de Grieg.
4.—Mosaico cubano «Sones de mi tierra», de E. Reinoso.
5.—Criolla «Amor y Patria», (a petición), de M. Fraga.
6.—Danzón «Ningún de eso», (primera audición), de F. Valdés.
7.—Himno Nacional, de P. Figueredo.

Rogelio Zamora,
Subdirector.

PROTESTA POR UN BAILE CELEBRADO EN EL «ELIA»

El señor Eliseo Ortega, socio de número de la «Colonia Española del Central Elia», nos envía copia de la carta que ha dirigido a la Junta Directiva de la misma en son de protesta por la celebración de un baile en sus salones. Explica que esa fiesta no se ha debido celebrar a causa de los sangrientos sucesos que ocurren en España. Se felicita de que, al tratar de reconsiderar ese acuerdo, un núcleo de socios pidiera la suspensión, que no se acordó por haber dominado el acuerdo de la mayoría.

Guanabacoa al Día

FESTIVAL HISPANO CUBANO.—Sólo nos separan tres días del gran festival hispano cubano que organiza el progresista Casino Español de esta villa.

Ya es de todos bien conocido que tendrá efecto en los pintorescos jardines La Cotorra».

Durante los días del primero al nueve del mes próximo. Un nuevo barrio ha quedado constituído por un grupo de interesantes señoras y encantadoras señoritas. El barrio de «Las Margaritas».

En él laboran incansablemente su presidenta, la señora Felicia Garrido de Pérez, respetable matrona que cuenta con generales simpatías en nuestra sociedad.

La secundan en sus entusiasmos las simpáticas señoras Emilia Cano de Garrido, Violeta Rodríguez de Rodríguez Feo, María del Carmen Azpeitia de Cano, María Alvarez de Garrido.

Y el ugestivo grupo de señoritas: Conchita Barceló, María Antonia Herrera, María Josefa Hernández, Concepción Palacios, Blanca García, Alicia Valladares, Delia Farray, Elenita Díaz Rodríguez, Aída Cano, Estrella Mesa, Eudalia Díaz, Magdalena Fuentes, Mara Teresa Rey, Cita y Lilia Rodríguez Aída Mesa, Emilita Díaz, Hilda Fuentes, Carmen Díaz, Marta Núñez, Luisita Prieto Ruth Rivery, Digna Garrido Cano.

Y las adorables hermanitas Herlinda Pérez Garrido y Aleida Pérez Garrido que cual lindas muñequitas son siempre preferidas en nuestros salones elegantes por su natural simpatía.

Este barrio estará situado en lugar preferente del jardín, luciendo una artística iluminación acorde con la delicada flor que representan.

A él han de acudir atraídos por las bellezas de ese selecto grupo de damas y damitas, cuantos asistan al gran festival Hispano Cubano

ONOMASTICO.—En la festividad de hoy celebra su fiesta onomástica la simpática señorita Rosalina Sicilia.

Dadas las simpatías con que cuenta entre el crecido número de sus amistades ha de recibir en el día de hoy las más cariñosas demostraciones de afectos.

Hasta ella llegarán cual delicado homenaje, lindas y finas flores para que con su rico perfume embriague su alma en la más intensa de las satisfacciones al verse tan congratulada.

Mi felicitación por tan fausto día no ha de faltarle en una forma personal.

DE INTERES.—Con gran regocijo, he visto que en la mañana del lunes dieron comienzo las obras de bacheo de la calle de Martí, una de nuestras principales rúas, lo cual se realiza por cuenta del ayuntamiento.

Debo sentirme regocijado a la vez que el pueblo guanabacoense, ya que estimo que mi pequeño granito de arena, ha contribuído en algo para llevar a vías de hecho esas reparaciones tan suspiradas por todos, al publicar en distintas ocasiones los comentarios que se estaban haciendo alrededor del abandono que parecía tenerse con esa calle.

Quiero felicitar a la máxima autoridad municipal doctor Rafael Rodríguez Alvarez, joven alcalde que lucha tesoneramente por salir airoso en su obra de gobierno.

Parece que el horizonte político se está despejando y han de comenzarse corrientes de inteligencia que han de redundar en beneficio del sufrido pueblo de Guanabacoa que ha venido observando pacientemente los últimos acontecimientos.

El Consistorio Municipal, labora intensamente por llevar a vías de hecho sus proyectos de obras marchando de común acuerdo con el poder ejecutivo del municipio.

Así ha de llegarse a obtener lo que tanto ha venido anhelando los radicados en el Término.

Mis congratulaciones para todos

MEJORADA.—Bastante mejorada se encuentra de la intervención quirúrgica a que fué sometida en días pasados, la señorita Emilita Cerbo de la Maza.

Lo que nos hace esperar que dentro de muy pocos días será dada de alta y volverá al hogar completamente restablecida.

Quiera el Supremo Ser que así sea.

LA BODA DE MAÑANA.—Mañana a las nueve de la noche en la calle de San Antonio número 34, residencia de la distinguida señorita Antonia Machado, novia del cumplido joven Enrique Eligio, se efectuará dentro de la mayor intimidad, el acto matrimonial de ambos jóvenes.

Boda de grandes simpatías.

A los que les deseo toda clase de dichas y venturas en la nueva era de vida que han de comenzar a partir de ese día.

DE ALTA.—Ha sido dado de alta completamente restablecido el señor Gabriel Mancebo, Juez Municipal del barrio de Campo Florido después de haber permanecido varios días en una clínica de la capital de la república, donde fuera sometido a una difícil intervención quirúrgica.

Se encuentra en su hogar, donde es visitado por sus muchas amistades.

Reciba mi enhorabuena.

José R. Arango de la Maza.

HABANERAS

LA MODA ACTUAL

MODELOS PARA JOVENCITAS

Ya nos llegan los modelos que para el otoño crean los modistos, encontrándose este sencillo vestido de jovencita entre los de más aceptación. Es de corduroy finísimo que parece hilo en carmelita a cuadros amarillos con las carteras de los bolsillos al bies y un cinturón de cuero natural.

TELAS FRANCESAS

Admiramos en una reciente visita a **La Elegante**, la tienda tan conocida entre la alta sociedad por sus exquisitos encajes legítimos, orgullo de la casa, una variedad preciosa de telas francesas, acabadas de recibir, donde se encuentran los crepés y **chiffones** estampados, gasa-**chiffón, marquisette** y telas de materiales distintos en tonos pastel de colores enteros.

También ha llegado a **La Elegante**, que como es sabido se encuentra en Galiano 64, los tules bordados e incrustados en gamuza con dibujos variados en forma de óvalos grandes y pequeños, así como la muselina de seda brochada en terciopelo blanco, que es la tela preferida por las novias de buen gusto.

ASUNTOS DE BELLEZA

La última novedad en asuntos de belleza es mantener un tono cobrizo en la piel que iguala al que tienen los hombres de mar. Para aquella mujeres que se doran fácilmente, así como para las que no se tuestan hay estuches de maquillage que reúnen todos los tonos y colores de creyón de labios, coloretes, polvos y otras necesidades para acompañar el tono cobrizo de moda.

Los cosméticos de tono cobre han sido combinados con el mayor cuidado puesto que la que adquirió ese tono tostado por los medios naturales o sintéticos no debe escoger otros que los que correspondan a su color en esmalte para uñas, **rouge**, creyón de labios y polvos.

Un estuche especialmente combinado para el tono cobrizo se compone de crema de base para polvos, cosmético para las pestañas, sombra para los ojos, creyón de labios, colorete en forma de crema y el esmalte de uñas, invirtiendo sólo cinco minutos en emplear todos los productos.

Hay una crema para proteger la piel de los efectos del sol, que viene en forma de **vanishing-cream** que se aplica una ligera capa sobre la cara, espaldas y piernas y después de todo el tiempo de estar al sol se notará cómo se quema gradualmente sin enrojecer la piel ni ampollarla, tomando el color que se desee, más quemado o más claro, según la crema que se use.

Para preservar la piel de las personas que están a la intemperie, evitando esa seguidad que produce el sol frecuente, recomendamos un aceite o grasa que permita alimentar los tejidos, que sin ello, se arrugará con toda seguridad.

FLORES DE LA ESTACION

Si en el día de hoy, que la Iglesia celebra el santo de las Martas se nos ha olvidado cumplir con un compromiso social, llame en seguida al teléfono F-4338, que es el de la **Casa Trías**, y ordene un cesto, una caja o un ramo de flores, en la seguridad que se lo servirán de las más bellas que se cultivan en la estación y que será el regalo que más agradecerán sus amistades.

La constante exposición de flores bellísimas de la **Casa Trías** se encuentre en la calle 12, en el Vedado, casi esquina a 23.

¿QUE DIRAS ESTA NOCHE...?

De Carlos Baudelaire a Joaquín Navarro (Ducazcal)

¿Qué dirás esta noche, pobre alma desolada,
Y tú, corazón mío, que el Dolor marchitó,
A la muy bella, a la muy buena, a la muy amada,
La de mirada fúlgida que te refloreció?

A su gloria el orgullo cantará humildemente,
Nada es dulce en el mundo como su autoridad
Y ese nimbo divino que ilumina su frente
Es del cielo trasunto, ¡celeste claridad!

Que ya sea en la noche y en su inmensa inquietud,
Que ya sea en la calle y entre la multitud,
Su fantasma en el aire, flama que me obsesiona,

A veces habla y dice: «Digno de mi realeza,
Por mi amor yo te ordeno sólo amar la Belleza;
Soy el Angel Guardián, la Musa y la Madona.»

Adaptación de **Gustavo GODOY**.

MENU DEL DIA

Almuerzo	Comida
Fruta bomba natural.	Cantaloup.
Revoltillo de espinacas.	Crema de tomate.
Pollo en fricasé.	Frituras de crema.
Ensalada de col.	Pierna de carnero asada. Ensalada.
Arroz con leche.	Panetelitas borrachas.

RECETAS DE COCINA

Frituras de Crema

Se hace una crema espesa con tres tazas de leche, una de azúcar y cuatro cucharadas de maicena, con un pedacito de canela y cáscara de limón. Se pone al fuego revolviéndola hasta que se cuaje. Se pone a enfriar en una tartera de panetela engrasada en mantequilla, cortándose en cuadraditos al gusto. Se envuelve en huevo con galleta molida y se fríe en mantequilla y manteca bien caliente.

M. R. de FONTANILLS.

Pinareñas

DE TEMPORADA.—En la capital de la República.

Lo estuvieron tres encantadores hermanitos.

Son ellos: Josefina, Mary y Teresita Pereira.

Hijas adoradas de los distinguidos esposos Pereira-Méndez.

El cronista les saluda afectuosamente a su regreso de nuevo a esta ciudad.

Donde tanto se les quiere.

RESTABLECIDA.—De la afección que le venía atacando.

Y que le llevó a verse con un notable especialista habanero.

Me refiero a la bondadosa y culta señorita María Cabada y del Haya.

De lo más apreciado en el seno de la sociedad pinareña.

Me complazco en dar cuenta de tan grata nueva.

UN SALUDO.—Cariñoso y cordial.

Lo hago llegar por este medio hasta el joven y culto compañero en la prensa Aurelio Piñeiro.

Actulamente trabajando en el Senado de la República.

Donde le deseo verdaderos y felices éxitos.

Y SIGUEN.—Los saludos.

También de otro joven y querido compañero.

Se trata de Guillermo Rubiera y Rodríguez, quien presta sus servicios en el colega «El Mundo».

Vino a esta ciudad a pasar unos días entre sus padres y demás familiares.

MEJORADO.—Se encuentra así de la dolencia que le hizo presa desde hace días, el caballeroso amigo Adelardo Carcedo.

Competente empleado del Poder Juicial.

Me alegro de la noticia.

Y hago votos por su total restablecimiento.

ENTRE NOSOTROS.—Pasando una corta temporada.

Junto a sus amantísimos familiares.

Están los esposos Alcira Martín y José Fernández Jiménez.

Acompañados de sus dos lindos y pequeños hijos.

Grata estancia en Pinar.

Les deseo a todos.

ENLACE.—En el Juzgado Municipal del Sur.

Contrajeron matrimonio dos estimados jóvenes.

Son ellos: la simpática y encantadora señorita Pura Campos Pérez y el correcto amigo Miguel López.

Bella parejita.

Nacidos para amarse el uno al otro.

La ceremonia se llevó a cabo ante el joven y culto doctor Octavio Rodríguez.

Eterna luna de miel.

Les deseo a los nuevos desposados.

ENFERMO.—Un prestigioso médico pinareño.

Y catedrático de la Escuela Normal de esta ciudad.

Trátase del doctor Francisco Rivera Beltrán.

Quien para atender a su quebrantada salud, ha sido trasladado a una clínica de la Habana.

Hago sinceros votos por su pronta mejoría.

NUEVO DOMICILIO.—Para la capital de la República.

Para la casa marcada con el número 59, en Carlos III.

Esquina a Requena.

Han trasladado su residencia los esposos Leonor Mosquera y el doctor Guillermo Cuervo Barrera, distinguido médico y Senador de la República.

Al consignar la noticia para conocimiento de sus numerosas amistades, me place desearle todo género de felicidades en su nuevo hogar.

ONOMASTICO.—En la festividad del día 22.

Estuvieron de plácemes las Marías

Recuerdo a la señora María Magdalena Pérez de Terán, esposa del Presidente de la Audiencia pinareña doctor Carlos Callava.

Las señoritas Magdalena Callava, Magda y Lena Cuervo Rubio y la niña María Mediedo Morales.

Reciban todas mi saludo.

No por tarde, menos sincero y cordial.

ANIVERSARIO.—De la muerte de una bondadosa y querida dama pinareña.

Me refiero a Dolores San Juan de Torres, esposa que fuera del rico cosechero de tabaco de esta zona y amigo a quien apreciábamos de veras, señor Pedro Blanco Torres.

El sábado 25 cumplióse un año de su muerte allá en la Habana.

Al recordar este día, reitero a sus deudos mi pésame más sentido.

Dejo caer en la tumba de la infortunada Dolores, las rosas inmarcesibles del afecto y la distinción que ella supo ganarse por sus virtudes extraordinarias.

DE DIAS.—Lo estuvieron el sábado 25 varios amigos.

Recuerdo en primer término al joven concejal de este Ayuntamiento Santiago Morales; el conocido veguero Santiago Plasencia; al culto ingeniero Santiago V. Pérez Díaz y al señor Santiago Carnegie.

Llegue hasta ellos mi enhorabuena.

SANTA ANA.—Fué el último domingo.

Y celebraron su fiesta onomástica varias damas y damitas.

Entre las señoras: Ana Grimal viuda de Armenteros, Ana Rosa Carnero viuda de Sarmiento.

La doctora Ana América Cuervo de Boada, Ana del Collado de Kampmaier Anita Valdés Padrón de Fernández Valdés y Ana Luisa Silió Gutiérrez.

Las señoritas Ana María Pereira Simón, Anita León León, Anita Delgado Domínguez y Ana Rosa Sarmiento Carnero.

Y las niñas Ana Rosa Collado y Estrada y Anita Canosa Crespo.

Sean para todas ellas mis mejores votos por su eterna ventura personal.

Guillermo Rodríguez.

Lea ¡ALERTA! al mediodía. Un periódico al alcnace de todas las mentes y todos los bolsillos

MATANCERAS

ANITA SAAVEDRA.— Su recibo del domingo.

Abrió las puertas de su elegante mansión de la calle de Jovellanos, en la noche del veinte y seis de Julio, la encantadora mademoiselle, 6que es hija de nuestro dilecto compañero don Carmelo Saavedra viejo periodista de la Yucayo, que es Jefe de una respetabilísima y muy apreciable familia.

Se tradujo en fiesta ese recibo de Anita.

Porque la juventud allí reunida, incansable y sin tregua para gozar y divertirse improvisó un baile, que se mantuvo hasta altas horas de la noche, en animación constante.

Parte de los que acudieron a felicitar a Anita, regresaban de Varadero, a donde fueran para asistir a las regatas nacionales.

Entre las damas concurrentes a la residencia de los esposos Carmelo Saavedra y Asela Díaz, recordamos a las señoras Celestina Loredo de Velasco, Mariita Rodríguez de Urrechaga, Dulce María García de Martínez, Teté Alvarez de Prado, Marina Puig de Cruz, Nena Quesada de Blanco, Yuya Pérez de Herrera, Blanca Valdés de Meléndez, y Chela Saavedra de Rodríguez, la elegante y joven dama.

De la jeuneusse allí estaban Panchita y Angélica Velasco, Herlinda Urrechaga, Silvia Ortiz, Maricusa Loredo, Olga Alfonso y Baeza, habanerita gentilísima que es hija del Rossié, Edith Tormo, Olga Herrera, Luz López, Dulce y Gloria Veiunza, Marina y Paganella Lles, Iraída, Olga y Consuelito Rossié, Luisita Niella Adelita Haza, Cuca Berride, Esperanza Lles, Glisiera Font, Reglita Boffil, Dora León, Nena y Lila Febles, Celia Eirin, Teresita García Polanco, Delia Garciga, Olga Alonso, Fedora Torres, Eulalia Ayo, y Luz Soto Loredo.

Presidían el grupo de caballeros, el Cónsul de Norte América en Matanzas, Mr. Thompson, con el Jefe del Apostadero Naval de Cienfuegos, Teniente Coronel Regino Pérez Guraudy, que vinieran de Varadero con las señoritas Saavedra para asistir a su fiesta.

Vimos allí también a Octavio Viciedo, a José Manuel Fernández, a Gerardo Guerra, José R. Arango, Pepe Cossío, José Falcón, Gustavo Matheu, Isaac Lamadrid, Jorge Talque, Oscar Herrera, Edmundo Fernández, Luis Botet, Rogelio Cruz, Carlos Sanjurjo, Miguelito Esnard, Fernando y Manolo Gutiérrez Gallardo, José Portilla, Nicanor Alonso, Eduardo Alfonso, doctor José Manuel Díaz Tellaeche, Silvio Blanco Alocer, Antonio Manguart y el Ayudante del Teniente Coronel Pérez Giraudy, Capitán E. Carbonell.

Con la amabilidad característica en los dueños de aquella casa se obsequió a todos con un espléndido buffet, no decayendo un instante en su afán de hacer gratas las horas que allí se pasaron, las gentiles princesitas, Anita, Fredy y Zenaida Saavedra Díaz.

EL DIA DEL REMERO.— En la Playa Azul.

A la fiesta nacional de Varadero, sigue ahora esa otra, en que se rinde pleitesía a los rowers del Club, que desde que se iniciaron las competencias náuticas allí, han defendido la insignia azul, roja y blanca del Náutico cardenense.

Un programa atrayentísimo se ha combinado para ese día del romero que va a celebrarse este año, con brillantez y animación, desusada.

Gran parte de las familias que fueran a Varadero para las regatas del pasado domingo permanecerán allí hasta el lunes tres de agosto, con objeto de gozar de los atractivos del programa de ese día del Remero, que tiene para todos los gustos y ha de atraer, como el veinte y seis, a cuantos gozando de la naturaleza de nuestro incomparable Arcachon, disfrutan también de los ejercicios atléticos, que Luis Estévez, el As de los ases del sport cubano, combina con la Directiva del Club Náutico.

Habrá un gran almuerzo el domingo próximo en la sociedad varadereña, y desde el sábado se iniciarán las distintas competencias que figuran en el programa oficial.

Se bailará sábado y domingo en el Náutico.

Y para estas fiestas se organizan excursiones, que ya por mar, ya por la Central o por las líneas de los Unidos, llevarán a Varadero infinitos admiradores de aquella joya de la provincia matancera.

Hablaré mañana nuevamente de este día del Remero en la Playa Azul, detallando cuantos alicientes encontrarán los que la visiten el domingo dos de agosto.

EL PRIMOGENITO.—De un joven matrimonio.

Pepe Casas Prendes y María Luisita Begueristain y Rivero, besan alborozados, el fruto primero de su unión, una angelical criatura, que vió la luz en la clínica «La Purísima», de la Habana.

Asistió a la bella y joven señora en su alumbramiento, el doctor Julio Ortiz Pérez, ginecólogo matancero, que se ha hecho de la más sólida reputación, en la capital donde ejerce.

La linda habanerita hace abuelos, al ingeniero Jefe de Obras Publicas del Distrito habanero José Antonio Casas y a Fidelia Prendes y Buides, y al acaudalado hombre de negocios de esta plaza José María Begueristain y María Luisa Rivero.

Una tercer generación se gloria en esa familia con el nacimiento de la hijita de Pepe y María Luisita: don Antonio de Casas Vázquez y la señora viuda de Begueristain, bisabuelos de la recién nacida.

Bisabuelos jóvenes, como lo son los abuelos y lo son los padres de ese ángel, ante cuya cuna de cucajes están todos adorándola.

Mi enhorabuena más sentida, a los esposos Casas-Begueristain, a José Antonio y Fidelia, a José María y María Luisa, y a esos dos ilustres troncos, de apellidos yumurinos tan prestigiosos, como son los de Begueristain y de Casas.

LA SRA. DE CAMPANERIA.—En sus días.

Objeto de los mayores halagos, congratulada en extremo y contenta y feliz ante tanta prueba de afecto, de simpatías y de amistad, pasó su santo la joven, bella y elegante dama Ana Coralia Porro Varona, la esposa del Senador por esta provincia Ricardo Campanería.

A su residencia llegaron para Ana Coralia, en esa fecha del veinte y seis de Julio, flores en cantidad abrumadora, y obsequios y presentes, que eran todos, exteriorizaciones de consideración y de gratitud, por parte de los infinitos amigos del ex-Alcalde yumurino.

Pasó su santo entre nosotros la señora Porro Varona, porque desde el jueves anterior aquí vinieran para acompañar a la señora viuda de Saén, Rosario Mauriño, con motivo de la gravedad de su hermano Angel.

Aunque pretendió sustraerse a todo carácter de fiesta y a todo prisma de alegría, la señora Ana Coralia Porro Varona, tuvo que recibir en la mañana del domingo a las infinitísimas personas que fueron a saludarla.

Entre las flores llegadas a su home, recuerda el Cronista un bello cesto del doctor Silvio Blanco Alcoser y Nena Quesada, otro de Fausto Arestuche, José García Cruz y Carlos M. Valera, otro de Modesto y Antonio García Tuñón, una caja de dalias y gladiolos de don Ricardo Silveira y familia, otra de Isabel Turró de Bello, otra de Casto Mier Zurbano, otra de Ramona Bango de Pérez Cubas, otra del doctor Miguel A. Beato y María Dolores Núñez, otra del doctor Nicanor Trilles Montes y Rebequita Quirós, y otra de Mateo Laza y familia.

Una gran corveill de Berta Bracierto de Amezaga, y ramos, bandejas y bouquets, en cantidad que si fuera a mencionarlos todos, necesitaría toda una página del DIARIO.

Con los esposos Campanería-Porro Varona, partió para la Habana en horas de la tarde de ese mismo domingo, su hija Elsita, la gloria de ese hogar, y la tirana que concentra todas las aspiraciones, todos los anhelos, del popular senador yumurino y su joven esposa.

DE VIAJE.—Rumbo a California.

El doctor Raúl Trelles y Govín y su distinguida esposa, con su hija Georgina tienen tomado pasaje en el President Taft, para una deliciosa excursión a San Francisco, que se inicia el tres del venidero agosto.

Ya en vías de un total restablecimiento, su hijo Franck, que fué sometido a la operación de la apendicitis, va el exMagistrado del Tribunal Supremo de Justicia, a gozar de unas vacaciones, bien merecidas, que abren un paréntesis, en la agotadora labor de su bufete.

Tenga una feliz travesía el doctor Trelles Govín, su esposa y su hija Georgina.

ARMINDA SCHUTTE.—La egregia pianista.

Estuvo ayer entre nosotros la artista matancera, que tantísimos triunfos ha conquistado en ese difícil arte del teclado, de la que es una de las más consagradas discípulas de Mozart.

Acompañó a la señorita Schutte en su visita a ésta su señora madre, la dama tan interesante Ondina Visiedo.

Mi saludo para esas dos simpáticas viajeras.

UN GRAN TRIUNFO.—Del doctor Tapia.

Acaba de anotárselo, en la arriesgadísima y difícil operación, que le practicara a la señorita Cucu Lamazares, el joven y eminente cirujano que es Director de la Clínica Matanzas.

En condiciones desfavorabilísimas, en verdadero curso de urgencia, operó el doctor Tapia, con tanto éxito y pericia tanta, que la graciosa enferma está casi en vísperas de un muy feliz restablecimiento.

La señorita Lamazares es hija de un alto empleado del National City Bank, amigo muy querido del Cronista, en torno al cual convergen hoy todas sus amistades para interesarse por el estado post operatorio de la interesante enferma.

ON DIT...—La nota rosa.

Vienen a estas líneas enlazados los nombres de una gentil señorita, cuyo apellido, de un viejo abolengo yumurino, lo llevan terrenos de esta población, y una de las más antiguas mansiones de la ciudad, y un estimado caballero que representa consularmente en la Habana a una vecina hermana República hispanoamericana.

¿Se aman los protagonistas de este chisme?

Así podría traducirse de las asiduidades de quien es visita semanal de la Yucayo y concurrente invariable a los sábados y domingos, a la tertulia de un muy céntrico home matancero.

Y nada más por hoy.

HONRAS FUNEBRES.—En la Catedral.

Se efectuaron ayer mañana, en sufragio del alma de aquella noble matrona que se llamó doña Julieta Dávila de Tapia, una de las víctimas del accidente automovilístico, que tantas vidas costara a la sociedad de Matanzas, el pasado año, en ese día veinte y ocho del mes de Julio.

Las amistades todas de la familia Tapia se dieron cita en el templo de San Carlos, para elevar sus preces por el descanso eterno de la respetabilísima dama cuya muerte se llora en su hogar, con la misma congoja y la misma pena que el día aciago en que ocurriera la fatal desgracia.

Con don Florencio Tapia, el viudo de doña Julieta Dávila, estaban sus hijos, uno de los cuales—Luis—es ese cirujano eminente, que tantas y tantas vidas ha salvado, y a quien deben la salud, tantos y tantos seres de nuestra población.

FELICITACIONES.—En esta nota.

Saludaré aquí, con el afecto de siempre, a la alta dama Marta Heydrich de Guastella, que celebra su onomástico en esta fecha.

Martica Zapico, una mignoné adorable.

Marta Labra, la hija del prestigioso intelectual, que fué primer Alcalde de Matanzas, en la era revolucionaria.

Martha Andrew, que ha poco nos deleitó con su arte sublime, en inolvidable fiesta que proporcionaran los Amigos de la Cultura Cubana.

Tengan todas un feliz día.

RICARDO OBESO YORK.—Grata perspectiva.

Antes de abandonar la Habana, en turnée que se propone hacer por el extranjero, vendrá a Matanzas a ofrecernos un recital, ese coloso de la poesía, que es según Bertha Singerman, el mejor recitador que ha escuchado en estos últimos años.

Luis Rodríguez, ese avanzado heraldo de la cultura yumurina, me trae la grata nueva de la visita de Ricardo Obeso York, autorizándome para anunciar el recital que ha de celebrarse en la gran sala de nuestro magno Coliseo.

¿Cuándo ese recital?

Lo diré mañana mismo.

LA ULTIMA NOTA.—Para decir que se presenta esta noche en el palco escénico de Sauto, el auténtico fakir Harry Von Wikede, el hombre que desafía la muerte y el dolor, en sus maravillosos y sorprendentes trabajos.

La Empresa Velasco que trae a Matanzas a ese Mago, le anuncia como el espectáculo más sensacional que recorre el mundo.

Los secretos y misterios de la India tendrán en el Fakir Harry von Wikede a su más caracterizado intérprete.

No se cabrá hoy en Sauto.

Manolo JARQUIN

CARDENENSES

LAS REGATAS NACIONALES EN VARADERO

Una página de glorias para la Playa Azul

¡Caradero!

Con glorias y triunfos.

Otra vez, un año más, la playa más bella del mundo, rincón poético de sublimidades, fuente de vida y de inspiración, que se llama Varadero, cobija bajo su cielo azul y pasea sobre su nítida playa, cual si extendiera alfombra de lirios para recibir al visitante, a miles de huéspedes que llegan atraídos por un evento deportivo y social y sugestionados por una maravilla para disfrutar de las excepcionales delicias de la concha nacarada que con el vaivén de sus olas imita los dulces y armoniosos arpegios musicales de un arpa...

¡Varadero!

Trono del placer.

Varadero, mansión de la naturaleza, en la que depositara el Ser Supremo sus más ricos dones, sus más preciados tesoros, para mostrar al mundo de sus galas esplendentes y vestir sus mejores joyas, en días que como el de las regatas nacionales, dejan cada año escrita la página más hermosa de su historia, libro de oro que merece aclamación y reverencia.

¿Qué decir de las regatas?

No hay frase para expresarlo.

Se agotan todos los adjetivos; tiembla la mano del cronista, para trazar en las blancas cuartillas el panorama que hemos tenido ante nuestros ojos durante dos o tres días, y especialmente ayer, ayer que fué el día grande de Varadero con la doble significación de su aspecto social y del resonante triunfo deportivo de sus remeros al conquistar de nuevo la copa «Cuba», el valioso trofeo nacional, para sus vitrinas, gracias al coraje de sus muchachos y a la pericia e inteligencia de su coach «Búfalo» Estévez.

Una victoria franca.

Un triunfo enorme.

Larga la jornada que acaba de rendir el cronista, jornada en el doble aspecto periodístico y social, pues además de pesar sobre mí la labor de información, tenía la que todos los años me otorga el Náutico para atender a los compañeros visitantes, me concretaré sólo ahora a hacer un resumen de las fiestas, de esas fiestas bulliciosas desarrolladas en un escenario rosa que tenía por marco las más fulgurantes rosas de los jardines de Cuba.

Pálido cuanto diga.

Poco cuanto exprese.

El palacete del Club Náutico de Varadero, que preside el distinguido clubman, señor José Fermín Iturrioz, fué la noche del sábado último un jubileo desde temprano.

Estaba repleto.

Desbordante.

A los acordes de la aplaudida orquesta de Jacobo Solar, se prolongó el baile hasta casi el amanecer.

El domingo fué el gran día.

Con un bello despuntar.

Desapacible el tiempo los días anteriores, de tal manera que se llegó a temer por la suspensión de las regatas nacionales, la Naturaleza no quiso ser adversa con Varadero, tan pródigo siempre en ello y sus tintes azules, su sol de fuego y de vida volvieron a reinar en aquella playa tan pronto rompieron los claros del día.

Hubo allí una ola humana.

Tal el gentío.

La casona del Club Náutico era un hervidero, una sofocación, ante los millares de personas que allí se congregaban.

En el mar, buques anclados.

En el lento mar azul...!

Buques de la Marina Constitucional, unos; otros, yates particulares, desde los cuales otro gentío se disponía a presenciar la gran justa de remos.

De pronto un sonido sordo.

Era el cañonazo de salida.

Queda la expectación en esos momentos, mantenida durante los minutos en que los atletas de las cinco tripulaciones contendientes bogaban en pos de la victoria.

Varadero fué el héroe.

Lo que pasó no puede expresarse.

Parecía que la casa del Náutico se venía abajo, entre tanto millares de varaderistas se echaban al echaban al agua con ropa y todo para cargas y llevar en hombros a los victoriosos.

Repercutía un himno.

El himno de Varadero.

La orquesta lo lanzaba al espacio y a coro se cantaba aquello de:

¡Varadero! ¡Varadero!
Paraíso terrenal...
¡Varadero! ¡Varadero!
Donde siempre quiero estar!

Se evocaban etapas gloriosas.

Que volvían de nuevo.

Fué de las primeras felicitaciones que hice, la del presidente del Club, que sonreía satisfecho, el señor Fermín Iturrioz y su esposa la señora Onelia Méndez, así como para el ingeniero Raúl Costa y la señora Hortensia Muxó, bailando también de gozo las esposas del coach Estévez y del asistente coach Portell Vilá.

Se sentían gozosos.

De la proeza de sus compañeros.

El bar del Club fué, durante toda la mañana, algo enorme, pues la dependencia no daba abasto para servir a todos, pese a le magnífica organización del competente y caballeroso administrador del Club, el excelente amigo Raúl Busto.

Se sucedían los brindis.

Por Varadero triunfal.

Cansado todavía de la jornada que acabo de rendir, dejo para mañana otros comentarios alrededor del gran evento nacional, que este año vuelve a dejar en las vitrinas del prestigioso Club Náutico de Varadero, la flamante y codiciada copa «Cuba», ganada heroicamente por nuestros muchachos.

¡Hurrah, Varadero!

¡Loor, vencedores!

Francisco González Bacallao.

LINEA DEL PACIFICO
MALA REAL INGLESA
Próxima salida para Europa:
Reina del Pacífico
Agosto 1ro.
PARA
VIGO, CORUÑA, SANTANDER, LA PALLICE, LIVERPOOL, CON ESCALAS EN NASSAU Y BERMUDAS
Próxima salida para Centro América, Perú y Chile
Vía Kingston, Jamaica y La Libertad (Ecuador)
"Orduña"
Agosto 2
Para informes DUSSAQ Co. Ltda S. A.
Palacio del Centro Asturiano. Teléfono A.6540.

Italian Line
DIRECTO A VERACRUZ Y TAMPICO
saldrá el 31 DE JULIO
el vapor italiano "AUSSA"
Admite un limitado número de pasajeros en clase de cámara y Tercera clase.
A. BONA & Co.

EL LIDER CAMERAL DEL C.N.D., ESBOZA EL PROGRAMA MINIMO DEL COMITE PARLAMENTARIO DEL PARTIDO

SENADORES Y REPRESENTANTES COALICIONISTAS PINAREÑOS CON DEL POZO PARA ACORDAR OBRAS PARA ESA PROVINCIA

MOVIMIENTO POLITICO

Tópicos y Comentarios

—Amnistía.
—Obra urgente.
—Programas.

TODOS los problemas políticos quedaron ayer momentáneamente aplazados ante la presencia en el Senado del dictamen de la Comisión bicameral de la amnistía.

Con abundante quorum, y después de un receso, la Alta Cámara conoció el dictamen, impartiéndole su aprobación. Diversos senadores consumieron turnos explicativos.

De la reseña de la sesión, el compañero cronista de dicho Cuerpo ofrece en otro lugar del periódico la correspondiente información.

Nosotros nos concretamos a anotar el hecho: a decir que el Senado, oyendo la Comisión bicameral de la amnistía que estuvo en relación directa con el señor Presidente de la República, aprobó el proyecto.

Ahora, a la Cámara.

SOLO pende del dictamen de la Comisión de Obras Públicas de la Cámara de Representantes, un proyecto de ley, ya dictaminado favorablemente por la Comisión de Hacienda y Presupuestos, que se refiere a la construcción—sólo cinco kilómetros—del tramo de carretera de San Nicolás a Vegas, en esta provincia.

De la importancia de esta obra, de su urgentísima necesidad, nos parece ocioso hablar. Todo el mundo sabe que la amplia zona de San Nicolás, Vega, Palos y Nueva Paz se encuentra totalmente incomunicada sin esa vía, por la cual se ha venido clamando desde hace luengos años. Es cuestión de vida para los habitantes de dicho término.

El representante Jacomino, que tanto se ha esforzado por sacar adelante la ley nos decía ayer que esperaba de sus compañeros el reconocimiento de que era un caso de humanidad aprobarle cuanto antes.

También espera que Broderman y Emilio Rodríguez López logren de la Comisión respectiva un dictamen rápido.

A juzgar por las declaraciones del doctor Bravo Acosta, el Comité cameral del Conjunto, del cual es líder se dispone a confeccionar un programa mínimo de leyes. Entre éstas, el representante oriental se refiere a la Asamblea Constituyente y forma en que se ha de lograr desaparezcan los impedimentos legales en relación con la interpretación que se da a los actuales Estatutos.

Debemos advertir que sobre interpretación de los Estatutos, el artículo 115, etc., hemos escuchado las más encontradas opiniones en la Cámara.

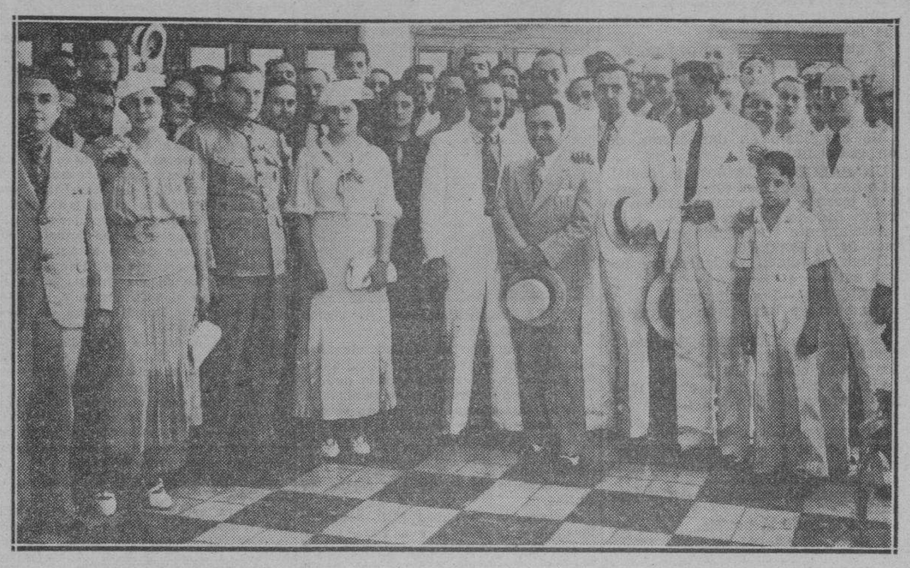

El doctor Octavio Rivero, líder de Acción Republicana y miembros de dicho Partido que concurrieron a la toma de posesión del doctor Martí como Director de Ma zorra. En la foto aparece el nuevo Director, el capitán Supervisor Figarola, distinguidas damas asistentes, el doctor Recio y otros.

ESBOZA EL DR. ANTONIO BRAVO ACOSTA, LIDER DEL CONJUNTO EN LA CAMARA DE REPRESENTANTES, LAS LEYES QUE DEBEN FIGURAR EN EL PROGRAMA MINIMO

Notas sintéticas del Congreso

Todo hace presumir que el Congreso en esta propia semana dejará aprobada la ley de amnistía. Esta es la impresión que hemos recogido de labios autorizados y responsables de congresistas.

El Congreso ha sentido las palpitaciones de la opinión pública que anhela porque sea realidad una ley que devuelva la paz a hogares conturbados y sea la piedra angular sobre la que ha de descansar el edificio de la normalidad ciudadana.

Existe el propósito, si ello fuera necesario, de convocar a sesión extraordinaria en la Cámara en esta semana, para discutir y aprobar la ley de amnistía, procedente del Senado, si dicho cuerpo colegislador la deja aprobada a tiempo de que ello ocurra.

El sábado se reunirán los Nacionalistas que aspiran a burócratas

El próximo sábado, a las dos de la tarde, en el círculo de Reina 57, se reunirán los presidentes y secretarios de comites nacionalistas de la Habana, así como los ex-candidatos y en general todos aquellos «sargentos» del PUN que no se encuentran colocados, para confeccionar listas verdaderamente representativas de los valores nacionalistas para entregarlas a los jefes del Partido.

Cita al acto el Dr. Sebastián Repilado, líder natural de la «sargentería» nacionalista.

El Dr. Carlos Márquez Sterling, reanuda sus actividades congresionales

La Cámara se apresta a actuar intensamente en la resolución de vitales problemas cuya resolución interesa a la opinión pública. La amnistía, la reforma educacional, la reforma constitucional y toda una legislación de carácter social y económico han de ocupar la atención de los señores representantes.

El Dr. Carlos Márquez Sterling, talentoso presidente de la Cámara se ha reintegrado a sus funciones como legislador, después de unos días de enfermedad y ha de intervenir, muy documentadamente por cierto en los interesantes debates que se acercan en la Cámara. Sabemos que el doctor Márquez Sterling está recopilando datos estudiando diversas iniciativas legislativas, a las que ha de prestar su concurso eficaz.

Leandro Cejas, Representante Cenedista habla de alteza de miras

Breves palabras hemos cambiado con el señor Leandro Cejas, representante cenedista por Oriente, el que se muestra optimista sobre el resultado de la reunión de la representación congresional de Oriente, citada para el día de hoy y que, como conocen nuestros lectores tratará sobre la inversión de un crédito de 300,000 pesos para Obras Públicas en Oriente.

Afirma el señor Cejas, que dichas obras acabarán con el desempleo en Oriente y no tiene dudas de que la representación congresional de dicha provincia se ha de producir con verdadera «alteza de miras» en dicho problema.

Sobre tópicos de verdadero interés hemos formulado al doctor Antonio Bravo Acosta, en su carácter de líder de la representación cenedista en la Cámara, varias preguntas. Sus respuestas, indudablemente que resultan orientadoras en estos momentos de cierto confusionismo político.

¿Cuáles son las leyes de carácter social, económico, político, que el Conjunto debe de llevar en su programa mínimo de leyes a discutir en esta legislatura en la Cámara? La Constituyente, su carácter y la oportunidad en que debe convocarse, es otro de los asuntos de interés para la opinión y sobre el cual interrogamos al doctor Bravo Acosta, y por último sobre la amnistía y el alcance que debe tener.

De seguida encontrará el lector las respuestas que a las preguntas formuladas hubo de darnos el doctor Bravo Acosta:

Leyes que deben figurar en el programa mínimo a defender por el «CND»

Leyes sobre Amnistía, incluyendo hasta la económica.

Leyes sobre problema educacional.

Moción sobre designación de una Comisión del Congreso para que redacte el Proyecto de Reforma Constitucional, para cumplir el actual Estatuto que así lo dispone.

Ley del Retiro Marítimo.

Leyes sobre Café.

Proposición de Ley sobre modificación de la Ley de Bases del Presupuesto y prohibición al Ejecutivo de la libre manipulación de los fondos públicos.

Ley de restitución de los maestros y empleados cesanteados durante la ultima huelga.

Ley sobre terminación del monopolio de las Compañías petroleras en lo que se refiere a los derivados del petroleo, gas oil, fuel oil, luz brillante, tractorina etc.

Pago de la deuda por concepto de enterramiento de veteranos de la Independencia.

Plan de Obras Públicas en la República con cargo al millón ochocientos mil pesos del beneficio de la acuñación de la moneda, para combatir el desempleo.

Ley sobre el mausoleo a Martí en Santiago de Cuba.

Convocatoria a Constituyente Soberana

La convocatoria debe ser para una Constituyente soberana, que apruebe, modifique o rechace el Proyecto de Reforma que con arreglo al Estatuto actual debe hacer el Congreso.

Para ello, en la moción presentada por mí a la Cámara, para la designación de la Comisión del Congeso que ha de hacer el Proyecto de reforma o de Constitución, fijo como paso previo, la derogación del artículo 115 del Estatuto actual.

La Amnistía debe de ser lo más amplia posible

La Ley de Amnistía debe ser amplia, todo lo más amplia posible para traer la tranquilidad al mayor número de hogares cubanos.

Antonio Bravo Acosta.

CONVOCA JUSTO LUIS DEL POZO A LA REPRESENTACION CONGRESIONAL PINAREÑA

El señor Justo Luis del Pozo, Presidente del Congreso y del PUN, ha cursado una convocatoria a la representación congresional de Pinar del Río, para las ocho de la noche del próximo día tres de agosto en el Salón de la Mayoría Senatorial del Senado, al objeto de tratar de las obras públicas a realizar en dicha provincia y de otros asuntos que afectan a la región vueltabajera.

Integran la representación congresional pinareña los siguientes señores: Senadores: Lucilo de la Peña Cruz; Simeón Ferro; Octavio Rivero; Justo Luis del Pozo; Guillermo Cuervo Barrena y Ramón del Collado. Representantes: Ramón Granda; Ricardo Navarro, José R. Fernández, José Ramos; Rogelio Regalado; Ramón Fuentes Junco; Diego César Rodríguez; Marcelino Garriga; Dominador Pérez; Everardo Valdés Quintero; Antonio Duarte; Matías de la Fuente; Marcelino Suárez y Manuel Pérez Galán.

«PACO» VILABRILLE Y BUENAVENTURA RAMIREZ, CESANTEADOS

Han causado sorpresa en los círculos nacionalistas, las cesantías de los conocidos luchadores del PUN, «Paco» Vilabrille y Buenaventura Ramírez. El primero organizador de los Tercios Nacionalistas y el segundo Director General de la Asociación Nacionalista de la Acera del Louvre.

Vilabrille era funcionario de Gobernación, y Ramírez de Agricultura.

CITACION DEL EJECUTIVO PROVINCIAL DEL PUN

De orden del señor Presidente se cita por este medio a los miembros del Ejecutivo Provincial del Partido Unión Nacionalista en la Habana, para la reunión que deberá tener efecto el próximo jueves, día 30 de julio a las tres p. m. en el Salón de Sesiones de la Provincia de la Habana, en el Capitolio Nacional.

Habana, julio 28 de 1936.
Vto. Bno. Dr. José A. Casabuena
Presidente.
Alfredo Alvarez Suárez,
Secretario de Correspondencia

Cesa la Mesa Cenedista de Sancti Spíritus por Resolución gubernamental

SANCTI SPIRITUS, julio 28. DIARIO, Habana.—Cumpliendo reciente resolución del Presidente de la República desde ayer actúa como Presidente del Ayuntamiento de esta localidad por la coalición, el joven doctor José Antonio García López, abogado, notario y secretario de la anterior mesa de este Municipio.

Con ese motivo el procurador Mario César Gómez ha hecho entrega al nuevo Secretario, señor Santiago Vázquez Ruiz, cesando, por tanto, la mesa que controlaba el Conjunto Nacional Democrático.—**Serra Carbonell**, Corresponsal.

LA UNION DE SARGENTOS NACIONALISTAS ACORDO CONMEMORAR 2 FECHAS

Los señores Ramón Betancourt, Conrado Lugo y doctor Gustavo Aynat, Presidente y Secretarios de Correspondencia y actas, respectivamente, de la Unión de Sargentos Nacionalistas de la Habana, nos comunican que en asamblea celebrada por dicha colectividad en días pasados se adoptó el acuerdo de conmemorar el quinto aniversario de la Revolución del 31, a cuyo efecto llevarán a cabo una peregrinación a las tumbas del General Peraza y del Coronel Méndez Peñate en el Cementerio de Colón, el próximo día 11 del entrante agosto a las cuatro de la tarde.

También acordó la Unión de Sargentos Nacionalistas, celebrar una fiesta bailable el día 2 del próximo agosto en los jardines de «La Cotorra» en conmemoración a tan señalada fecha.

MAÑANA SE EFECTUARA LA SESION DEL COMITE DEL CONJUNTO EN LA CAMARA

Una importante reunión efectuará mañana, a las tres de la tarde, el Comité Parlamentario del C.N.D. en la Cámara. En la orden del día figuran asuntos tan interesantes, como la discusión de mociones, la selección de aquellas leyes de carácter social y económico que debe de abordar de inmediato la Cámara y el reglamento interior por el que ha de regirse el Comité en cuestión.

Se trata de segunda convocatoria y por tanto el acto se celebrará con cualquier número que asista.

VISITA AL PRESIDENTE EL CORONEL QUIÑONES

Con motivo de la visita que hiciera ayer al Presidente de la República doctor Miguel Mariano Gómez, el coronel Enrique Quiñones, líder coalicionista villareño, éste nos dice:

«He tenido el gusto de tratar con el Honorable Presidente de la República, mi querido amigo el doctor Miguel Mariano Gómez, acerca de los problemas de actualidad que afectan a mis correligionarios de Santa Clara, como presidente del Comité Ejecutivo Municipal del «PUN», en aquel término, y me encuentro muy satisfecho de la favorable acogida que me ha dispensado el Presidente, así como por la equidad y justicia con que enfoca los problemas de la Coalición. Espero conversar nuevamente con el señor Presidente dentro de breves días, correspondiendo a invitación que me ha hecho».

VISITAN AL SECRETARIO DE SANIDAD DOCTOR MENCIA LA REPRESENACION CONGRESIONAL NACIONALISTA DE LA PROV. DE LA HABANA

Hemos visitado al señor Secretario de Sanidad doctor Mencía, —nos declara el Representante Alfredo Alvarez— en esta noche una Comisión que presidió el Senador doctor José A. Casabuena y que integrábamos los representantes Sancerni, Grau Agüero y yo, con el propósito de exponerlo el descontento que han producido entre los nacionalistas de la provincia las cesantías últimamente decretadas.

El resultado de nuestra entrevista con el doctor Mencía, nos ha complacido plenamente puesto que nos declaró su propsito de no desconocer lis naturales derechos del nacionalismo en el movimiento de personal q. se estudia par alas jefaturas locales; dispuesto a reparar cualquier injusticia o error, a cuyo efecto nos prometió demorar por 72 horas toda remoción de personal hasta conocer por un memorándum que le presentaremos las aspiraciones del nacionalismo en la Provincia.

PALACIO

Ratificado Bernal.

El doctor Domingo Macías, Secretario de la Presidencia, informó ayer a los repórters que su colega de Justicia, doctor Cartañá, había terminado ya el expediente de investigación incoado al fiscal del Tribunal Supremo, doctor Bernal, con motivo de la separación del servicio del teniente fiscal, doctor Lavín.

Agregó que habiéndose demostrado la inculpabilidad del doctor Bernal en el asunto de la admisión del recurso de inconstitucinalidad por cuestiones electorales, dicho funcionario había sido ratificado en su cargo.

Las Bolsas de Trabajo.

A las dos de la tarde terminó de despachar con el Presidente de la República el Secretario del Trabajo, doctor Agustín Cruz, quien informó que el Jefe del Estado le había firmado un decreto relacionado con las Bolsas del Trabajo, las que comenzarán a funcionar primero con las inscripciones de los obreros sin trabajo a la vez que se ha concedido un plazo que vencerá el 30 del próximo mes de agosto para que todos los patronos envíen a dichas Bolsas una relación jurada de los obreros que están trabajando en sus industrias. Esta medida se toma para evitar la aglomeración de los bbreros en las Bolsas respectivas.

Entrevista

Larga entrevista sostuvieron en la mañana de ayer los Secretarios de la Presidencia y de Comunicaciones

Los doctores Macías y Santos Jiménez guardaron absoluta reserva para con los periodistas.

Cayetano Fraga

Fuimos informados en Palacio haber sido ratificado en el cargo que viene desempeñando el conocido político mendietista Cayetano Fraga.

Ley sancionada

Informó el Secretario de la Presidencia a los repórters que el Jefe del Estado había sancionado la Ley del Congreso concediéndole una pensión de tres mil pesos anuales al único superviviente de la Constituyente de 1901, doctor Antonio Bravo Correoso.

La cuestión universitaria

El representante Fico López informó que ya había sido terminada la ley que estudia la Comisión bicameral sobre la Universidad. Que la misma está basada en el proyecto del doctor Vasconcelos.

El Retiro Marítimo

El doctor Marino López Blanco manifestó que tenía interés por conocer el criterio del Jefe del Estado sobre la Ley del Retiro Marítimo, pues aunque el doctor Gómez Arias la había solicitado por medio de un mensaje, las campañas en pro y en contra pueden haber modificado su primitiva manera de pensar.

Asuntos de las Villas

Los señores Quiñones y Suárez Fernández se entrevistaron con el Presidente de la República. El legislador Suárez Fernández dijo al repórter que sólo se había tratado de asuntos políticos relacionados con las Villas.

Pro Ciego de Avila

El doctor Rodolfo Romero, representante por Camagüey informó que había dado las gracias al Presidente por la designación a favor de su hermano Amador como jefe local de Sanidad de Ciego de Avila. También dijo que se había interesado con el Jefe del Estado por la concesión de un crédito de setenta y cinco mil pesos para dedicarlo en la zona inundada de Ciego de Avila.

Congresistas

Entre las personas recibidas por el Secretario de la Presidencia se encontraban los senadores Caíñas, Capestany y los representantes Pardo Machado, Díaz Balart y doctor Reposo.

LA REPRESENTACION DE ORIENTE EN EL CONGRESO SE REUNIRA HOY A LAS 10

Hoy, miércoles, a las diez de la mañana, deberá reunirse en el salón de la mayoría de la Cámara, la representación congresional de Oriente, sin distingos políticos. La reunión se efectuará, por ser en segunda convocatoria, con cualquier número de asistentes.

Cita al acto el doctor Antonio Bravo Acosta y el objeto del mismo es el confeccionar un programa de obras públicas a realizar en la provincia de Oriente, de acuerdo con los 300,000 pesos que destina para ese fin la ley de la moneda.

OTRA VEZ SE HABLA DE LOS SUBSECRETARIOS

Aunque ya el tópico resulta «demodé», o como nos dijo un legislador de la nueva «hornada», muy dado a los criollismos, «picúo», es fuerza volver sobre él por que indudablemente que algún día tienen que ser nombrados los Subsecretarios.

En los pasillos congresionales se decía por un líder político que suele estar bien enterado, que «no pasaba de esta semana el nombramiento de los Subsecretarios».

Múltiples son los aspirantes, pero entre ellos los hay «ganadores» y los hay que no tienen «chance». Entre los «ganadores», la cátedra da a los siguientes: Adriano Galano, Fina Forcade de Jackson, Tomás Gutiérrez Alea, César Rodríguez, Carlos Bustamante y Bernardo de la Rionda o Humberto R. Maribona.

Información Telegráfica
DEL INTERIOR DE LA ISLA

Por nuestros Corresponsales, a través del hilo directo del DIARIO

PINAR DEL RIO

FUERTE TURBONADA EN PINAR DEL RIO

P. DEL RIO, julio 28.—El vecindario de esta ciudad está sufriendo horriblemente la fuerte ola de calor viéndose las calles y parque público, repletos de vecinos que salen a buscar un mejor ambiente.

Fuertes turbonadas, con abundantes lluvias y tormenta eléctrica descargaron al medio día, causando las descarga seléctricas pánico en la población.

¿VISITARA EL PRESIDENTE A PINAR DEL RIO?.—Espérase aquí la visita del Sr. Presidente de la República, y al Secretario de Instrucción Pública, quienes acompañados de otras distinguidas personalidades asistirán a la clausura del cursillo pedagógico que se está celebrando, bajo la dirección del Superintendente Provincial de Escuelas, Dr. García Batista.—Guillermo Rodríguez, Corresponsal.

HABANA

SENTIDA MANIFESTACION DE DUELO EN EL ENTIERRO DEL SR. VIVANCO Y CHACON

SAN ANTONIO DE LOS BAÑOS, julio 28. DIARIO. Habana.—Ayer tarde llegó a esta ciudad, el cadáver del señor Francisco Vivanco y Chacón, procedente de La Habana, en cuya ciudad falleció. El señor Vivanco era hijo muy estimado en esta población. Su entierro probó lo mucho que se le quería. Tomaron parte en ella, todas las clases sociales. Despidió el duelo, el doctor Rafael Guás Inclán, ex Presidente de la Cámara de Representantes. Reciban el más sincero pésame, su hijo Julián y demás familiares.—Corresponsal.

MATANZAS

MUEREN DOS ENFERMOS DE TIFOIDEA

MATANZAS, julio 28. DIARIO. Habana.—Ingresaron en el Hospital, enfermos de tifoidea, Rafael Santos, Delia Peñate, Enrique Alvarez, Felipe Rodríguez, Elia Fontela, Juana Rodríguez, Justina Martínez y Ofelia Rodríguez. Fallecieron en el Hospital, de tifus, Patrocinio Guerra y Juan Ortega. El Jefe de Sanidad ha pedido urgentemente vacunas antitíficas, y quinina para combatir el paludismo.Corresponsal.

GRAVE DENUNCIA ANTE EL FISCAL DE LA AUDIENCIA

MATANZAS, julio 28. DIARIO. Habana.—Los esposos Etelvina Pérez y Gabriel Sánchez, denunciaron hoy ante el Fiscal de la Audiencia, que habían alquilado a David Alonso Fernández, unas habitaciones de tabla y tejas, en Máximo Gómez, el cual no pudiendo establecer demanda de desahucio contra ellos, por no poder presentar al Municipio el último recibo de la cuota de contribución, puso en práctica un plan criminal, destechando las habitaciones, a consecuencia de lo cual, un hijo recién nacido del matrimonio, falleció por estar expuesto a la intemperie. El Fiscal, doctor Ruiz de León, ordenó al Juez de Instrucción de Cárdenas, las actuaciones correspondientes. Los padres piden la exhumación y autopsia del cadáver.—Lovio, corresponsal.

OTRA VICTIMA DEL ACCIDENTE DEL DOMINGO

CARDENAS, julio 28. DIARIO. Habana.—Ha fallecido en el Hospital de esta ciudad, uno de los heridos en el accidente ocurrido el domingo, al volcarse un camión en la carretera de Cárdenas a Varadero. Nómbrase el fallecido Francisco Ramírez y es hermano de la primera víctima de este suceso, nombrado Alberto.—González Bacallao, corresponsal.

SE ORDENO DAR AGUA AL VECINDARIO POBRE DE COLISEO

COLISEO, julio 28. DIARIO. Habana.—Los vecinos pobres de este pueblo, que no pueden pagar plumas de agua y que tienen que acudir a la llave pública, para proveerse del líquido, han recibido un gran beneficio con la campaña del periódico «Avance». El doctor Navarro, Jefe local de Sanidad, ordenó al inspector, señor Francisco Mesa, que investigara si los vecinos pobres de Coliseo, carecían de agua, lo que, efectivamente, comprobó, levantando un acta, dando cuenta a la superioridad. Se ordenó al señor Francisco Menéndez, propietario del Acueducto, conectara nuevamente los servicios. Dentro de tres o cuatro días habrá agua suficiente. Felicitamos a ambos funcionarios.—Corresponsal.

SANTA CLARA

DOS ANCIANOS DE 80 Y 89 AÑOS, SE ATACAN A ESTACAZOS

RANCHO VELOZ, julio 28. DIARIO, Habana.—Matías Ramis, de 80 años de edad, ciego y Guillermo Mazorra, de 89 años de edad, ambos indigentes, fueron condenados a 15 días de encierro, por sostener un duelo irregular, en el que emplearon como armas, los báculos que portaban. Los actores del original lance, deben ser, por humanidad, recluídos en un Asilo, así como otros menesterosos enfermos que pululan por nuestras calles, en medio de la indiferencia oficial.—Sarabia, corresponsal.

ORIENTE

PROTESTAN SOBRE EL TRAZADO DE UNA CARRETERA

VICTORIA DE LAS TUNAS, julio 28.—El pueblo de Tunas muéstrase sumamente contrariado, al conocer el informe rendido al Secretario de O. Públicas, por el Jefe del Distrito Central, de Oriente, sobre el trazado de la carretera entre Puerto Padre y la Central.

El informe rendido no se ajusta a la verdad, y se están recopilando datos para rendir un informe demostrativo de lo que motivan esas protestas.

El Alcalde Plasencia ha telegrafiado a la Secretaría de Obras Públicas, protestando también del trazado en cuestión.

Los más significados elementos sociales, prensa y cuantos se interesan por esa importante cuestión se han sumado a la protesta.—Corresponsal.

LOS CONCIERTOS DE LA BANDA DE LA MARINA DE GUERRA

VICTORIA DE LAS TUNAS, julio 28.—La Banda de la Marina de Guerra Constitucional, que realiza su jira artística por la República, fué recibida co nentusiasmo en esta localidad, por autoridades civiles y militares, sociedades y pueblo, y fueron obsequiados con ponche en las sociedades Liceo, Unión Fraternal y Casa Consistorial.

Debidó a la lluvia, el concierto ofrecido a este pueblo por la Banda de la Marina tuvo verificativo en el teatro «Capitolio», que se vió totalmente invadido por el público, que aplaudió mucho a los profesores que ejecutaron un belol y selecto programa que la concurrencia aplaudió con entusiasmo.

Los visitantes han quedado muy complacidos de la acogida que le dispensaron la sociedad tunera, y se despidieron siguiendo para Holguín—Corresponsal.

EN HOLGUIN

HOLGUIN, julio 28.—La Banda de la Marina de Guerra Constitucional, que en jira por la República ha llegado a esta ciudad, ha sido objeto de entusiasta recepción por autoridades y pueblo.

Ofreció un magnífico programa musical en el Parque «Calixto García», donde se congregó el pueblo en general, que les tributó grandes aplausos.

En concierto ha sido radiotrasmitido, habiéndose recibido de distintas localidades de Oriente y Camagüey, telefonemos y telegramas de haber oído dicho concierto.—González Alvarez, Corresponsal.

CRIMEN MISTERIOSO

PALMA SORIANO, julio 28.—En la finca Santa Filomena, perteneciente al barrio de igual nombre, de este término municipal, apareció muerto a balazos el ciudadano español Martín Pérez, como de 35 años de edad, y que según informes era vecino de «La Gallinita».

El mencionado Pérez, se dedicaba a la compra y venta de cerdos.

De lo actuado aparece que el hecho ocurrió a eso de las 9 de la noche, sin que se haya podido conocer el motivo del crimen que ha causado muy mala impresión en esta comarca.

Fuerzas del Escuadrón 16, al mando del Teniente Céspedes Ruiz, se encuentran actuando en el suceso, que se mantiene en el mayor mistrio.—Benigno Ruiz Arias, Corresponsal.

TRES DETENIDOS POR SOSPECHAS

PALMA SORIANO, julio 28.—Acaban de llegar los soldados del Escuadrón número 16, los que han traído detenidos por sospechos, de haber tomado participación en el crimen del ciudadano español Martín Pérez, en el barrio de Santa Filomena, a Constante González y a Ricardo y Mariano Rodríguez, el primero vecino de «La Gallinita», de Dos Caminos del Cobre; y los otros vecinos del Mamey.

Se estima que el móvil del crimen fué el robo.

El Juzagado de Instrucción se ha constituído en el lugar de los hechos. Benigno Ruiz Arias, Corresponsal.

Anuncios Clasificados de Ultima Hora

Arrendamientos.

A-2 ARRENDAMIENTOS VARIOS

TOMO EN ARRENDAMIENTO, FINca de 40 a 60 caballerías, para caña. Que tenga cuota en la provincia de La Habana o Matanzas. Ocho número 58, bajos, entre 21 y 23. Vedado.

VENTAS

48 CASAS

¡OPORTUNIDADES! CASA MODERnísima, (3 habitaciones), inmediata Belascoain: $2,500; otra, (7 habitaciones), cerca Reina: $3,900; casita antigua, manzana Reina: $1,500 libre gravamen; otra, gran capacidad, cerca Consulado: $6,500. Prado 19: M-6513.

CASA MAGNIFICA, (JARDIN, PORtal, 3 habitaciones, etc.), próxima parque Mendoza: $2,700; otra, Loma del Mazo, con garage: $4,900; otra, superiorísima, (4 habitaciones, garage, etc.): $5,750; otra, magnífica, (San Lázaro): $1,870. Prado 19: M-6513.

VENDO ESQUINA, DE GRAN PORtal: $4,000, 790 metros, renta 35 pesos, baratísima, preparada para altos. No deseche esta gran ocasión, el que aprecie su dinero, pues es una gran inversión. Tiene comercio. Visitándome, multiplicará su dinero. Arrojo, Belascoaín 50.

VENDO CASA, VEDADO, CALLE 23, de Paseo a G. Otro chalet, altos y bajos, con garage. Lealtad, de Neptuno a San Lázaro. Galiano, casa con tres cuartos, cada planta. Banco Canadá 322: A-8875. Díaz Ramos.

OFICINA SR. ALPENDRE, CALLE 9 Y 12 REPARTO ALMENDARES

Vendo lujoso palacete, estilo California, con facilidades, muy amplio y con mucho lujo y confort, todt citarón con 4 amplios dormitorios, 2 lujosos baños, lujoso comedor y cocina. Está en lo más céntrico, con buenas vías de comunicación. Véanlo hoy mismo, a todas horas: FO-3346.

50 FINCAS RUSTICAS

VENDO DOS FINCAS, DE UNA Y dos caballerías, en Alquizar. Una caballería, frente carretera Vereda. Media caballería, en Güira. Un cuarto caballería, frente carretera Vereda. Todas, con mucha arboleda. Banco Canadá 322: A-8875, Días Ramos.

FINCA DE TRES CUARTOS DE CAbalerías, próximo Habana, tierras coloradas de primera, frente carretera, casa buena, frutales, cercada. Pasaje: 10 centavos. Primera, cultivos menores: $1,450. San Ignacio 16. Telf. M-7730.

51 ESTABLECIMIENTOS

VENDO UN RASTRO DE ROPA Y herramientas, buen punto y poco alquiler. Informes: Angeles 27, entre Sitios y Maloja.

VENDO LOS ENSERES COMPLEtos de panadería y dulcería: moldes, vidrieras, mesas, armatostes, güinche, pallas y máquinas. Todo: $1,200. Vale el doble. Informes: Telf. M-4461, Galiano 125, café.

VENDO CAFE-LECHERIA, TIENE buenos precios y un bar muy bien situado. Para informes: Monte y Someruelos, café. Pregunte por Manuel Torres.

VENDO CASA DE HOSPEDAJE. DEja 250 pesos al mes. Se da a prueba, 55 habitaciones, o la cambio por propiedad. Doy vuelto, cualquier cantidad, hasta $20,000. También se puede pagar o reconocer gravamen. Vean esta oportunidad. Arrojo, Belascoaín núm. 50.

5 AUTOMOVILES-ACCESORIOS

SE VENDE BELLANCA, SEIS PAsajeros, motor Wright Whirlwind J-5. Licencia número NC-4799; y un Waco J-5, tres pasajeros. Informan: Capitán O. H. E. Solórzano, Campo de Aviación, Tte. Brihuegas o Telf. U-1958. Bellanca: $450.00. Waco: 500 pesos.

CAMIONCITO FORD, DEL 29, REparto, completo. Tomo a cambio, otro. Díaz, garage La Palma: FO-9363 y FO-9200, Real 38, Marianao.

GANGA: VENDO DOS CAMIONES, uno Broodway; y otro Mack, en magníficas condiciones. Precio de situación. Informan: Villanueva 3, Luyanó.

AUTOMOVIL AUSTIN, COUPE; Y Studebaker 1934, baúl, 6 gomas. Ambos, igual que nuevos. Urge venderse, por embarcar. Informes: Fernández, garage Eureka, Concordia 149. Telf. U-6866.

VENTAS

59 RADIOS

VENDESE RADIO MAJESTIC, PRECioso mueble. Trabaja perfectamente. Ultimo precio: $25.00. Curazao 33, bajos .Telf. A-9701.

62 OBJETOS VARIOS

VIDRIERAS

Distintos tamaños: armatostes, cajas hierro, contadoras, neveras, refrigeración, divisiones, mamparas, muebles oficina, equipajes. Liquidación de lámparas, muebles todos estilos. No compre sin vernos. No tenemos corredores, ni compradores en la calle, ni ventas a plazos. Vendemos y compramos. Visítenos: Salud 11: M-9136.

EN LA DEMOLICION DE SAN MIguel y Escobar, vendo puertas, tablas y alfaradas, ladrillos y varios más. No reparo precio.

SE LIQUIDA: MONTE 325, LLEGANdo a Castillo, varios tramos estantes en forma de armarios, muy finos, propios para exhibir ropa hecha, sombrería, tintorería o giro análogo. También, vendo vidrieras, mostradores, espejos de todas clases. Azogamos espejos manchados. Fernández: M-9067.

ALQUILERES

80 CASAS DE HUESPEDES

CASA DE HUESPEDES, REINA 20. Se alquilan departamentos y habitaciones con todos los servicios, agua caliente. Comida inmejorable. Telf. M-6287. La dueña en el segundo piso.

81 CASAS DE COMIDAS

SE SIRVE BUENA COMIDA A DOmicilio, a precios corrientes, puntual y buena. O-Reilly 5. Telf. A-7586.

EN CASA PARTICULAR, SE SIRven, una o dos cantinas, a domicilio. Buena comida. Precios módicos. Informes: Telf. U-5748.

82 APARTAMENTOS

SE ALQUILA UN APARTAMENTO, compuesto de dos piezas, con lavabo de agua corriente y vista a la calle, en Monserrate 7, altos, entre Habana y Peña Pobre.

SE ALQUILAN, OQUENDO 24, entre San José y San Rafael, apartamentos con luz, desde $13.00: U-2208.

83 DEPARTAMENTOS

AGUACATE NUMERO 15, SEGUNDO piso, entre Empedrado y Tejadillo, bonito departamento, vista a la calle, toda asistencia. Agua caliente y teléfono. Moralidad. Referencias.

SE ALQUILAN BUENOS Y FRESCos departamentos. Buena comida, si desean. O-Reilly 5. Baratos.

84 HABITACIONES

SE ALQUILA UNA ESPLENDIDA habitación, para dos personas, con comida y todo servicio, en Aguila 133, altos, entre Barcelona y San José. Otra, para una o dos personas.

SE ALQUILA: LUCENA 15½-B, ALtos, esquina a San Rafael, todo servicio: $40.00 matrimonio u hombres solos, fresca habitación, balcón a la calle; otra, interior: $36.00, agua caliente. Hay teléfono.

SE ALQUILA EN CASA PARTICUlar, una habitación con toda asistencia, una o dos personas. Casa fresca y céntrica. Agua caliente y teléfono. Neptuno 77, primer piso de La Filosofía.

85 NAVES Y LOCALES

LUYANO Y ENSENADA SE ALQUIla un local de 350 metros con unas habitaciones y servicios Informan: Pérez, teléfono A-7674.

SE ALQUILA BARATISIMA, LA planta baja de la casa Campanario 14, esquina a Condesa, propia para viveres, fonda, casa de empeño u otra cosa análoga. Llaves en los altos. Informes: A-6277 y FO-3271.

LOCAL PROPIO PARA CAFE-RESTaurant, almacén de víveres. Se alquila uno en la calle Calzada y 18, Vedado, Antigua de Suárez. Verlo, de 11 a 1. Informan en 18 número 4, bajos.

87 HABANA

ALQUILO POCITO 100, BAJOS, CERca Carlos III, sala, recibidor, tres cuartos, baño intercalado, comedor cuarto baño criados, $28.00 Aguilera, M-8628 y U-6509.

PROXIMA A DESOCUPARSE: ESperanza No. 7, bajos, entre Suárez y Revillagigedo, sala, comedor, dos habitaciones y baño intercalado.

VIRTUDES 128: SE ALQUILAN LOS altos: sala, comedor, dos cuartos y otros dos en la azotea, baños y cocina. Informan, en los bajos.

SE ALQUILA: SOLAMENTE A CORta familia, lujoso primer piso, Infanta 8, entre San Lázaro y Jovellar. Tiene terraza, patio sevillano, agua y abundante aire; $45.00. Informes: Telf. FO-2189.

SAN JOSE 218, BAJOS, ENTRE MAzón y Basarrate, compuesto de sala, saleta, dos cuartos, baño completo, comedor al fondo, en $30.00. La llave en el 216, bajos. Informan: Telf. F-4172.

SE ALQUILA: PRINCIPE 14, ESQUIna a Espada, planta baja, moderna, de dos habitaciones. Llaves e informes, en la bodega.

SE ALQUILAN: JOVELLAR NUMEro 29, entre Hospital y Aramburo, casas de sala, comedor, dos cuartos, baño y cocina. Informes: U-5858.

SE ALQUILAN: VAPOR NUMERO 43, entre Espada y Hospital, casas de dos cuartos, baño y cocina, con luz, desde $10.00. Informes: U-5858.

88 VEDADO

ONCE NUMERO 109, ENTRE L Y M, Vedado, $35.00 sala, comedor, cuatro cuartos, baño completo, cocina cuarto y servicio de criados y patio. Informan en la misma y Telf. M-6801.

SE ALQUILAN: CALLE 16 NUMEro 3, entre Nueve y Once, apartamentos de sala, comedor, dos cuartos, cocina y baño intercalado. Llaves en los mismos. Informes: Telf. U-5858.

89 CERRO - LATINO

SE ALQUILA LINDA Y ESPACIOSA casa, recién pintada. Tiene garage, Santa Teresa 90, próxima a Primelles. Precio 25 pesos y dos meses en fondo. Informes en la misma.

SE SOLICITAN

100 PERSONAS DE IGNORADO PARADERO

SE DESEA CONOCER EL PARADEro de Jesús González Bartolo. Favor de comunicarse, urgentemente, con Evaristo: FO-7944.

102 AGENCIAS-COLOCACIONES

COLOCADO: AVELINO PEREZ, «EL Indio de Baracoa», en un parque, en el Norte, para exhibiciones, por 6 meses: $100.00 al mes. Beers, Plaza de La Catedral 16.

SE SOLICITAN

103 CRIADAS Y CRIADOS

SE SOLICITA UNA MUCHACHA que sepa cocinar y limpiar

GANANCIAS Y PERDIDAS DE LAS EMPRESAS AMERICANAS

NEW YORK, julio 28. (Por el hilo directo de Luis Mendoza y Compañía). Imperial Tobacco of Great Britain and Ireland, declaró un dividendo de 7 y medio por ciento libre de impuestos sobre las acciones comunes.

—Bridgeport Brass, en el primer semestre, obtuvo una utilidad neta de $384,000 contra $384,000.

—Dupont de Nemours, en el trimestre de junio, obtuvo un ingreso neto de $23.978,000 contra $14.714,000, en el trimestre de marzo y $11.353,000 hace un año.

—Brooklyn Union, en el año terminado el 30 de junio, ganó $2.286,000 contra $2.749,000.

—American Radiator, en el año terminado el 30 de junio, obtuvo una utilidad neta de 40 centavos por acción común, contra 31 centavos.

PROFESIONALES

1 ABOGADOS Y NOTARIOS

DIVORCIOS
Muy rápidos a plazos cómodos, en toda la República, a cubanos y extranjeros. Matrimonios en su domicilio. Ciudadanías. De 9 a.m. a 6 p.

DR. JUAN GUTIERREZ QUIROS. Bufete, edificio Bacardí 613 y 614. Consultas, de 10 a 1 a. m. y de 3 a 5 p. m. Consultas de 4 a 7 p.m.

2 DRES. EN MEDICINA

INSTITUTO HIGIA. Vías urinarias
Consultas gratis de 7 a 8 p.m. Zanjaja 2, altos, entre Galiano y Rayo. Teléfono M-6605. Tratamientos modernos de la gonorrea, orquitis, cistitis, prostatis sífilis y sus manifestaciones. Tratamientos antisifilíticos a precios módicos, series de Neo salvarsán legítimo incluyendo el ámpula debilidad sexual e impotencia.

DR. FRANCISCO J. DE VELASCO
Corazón, Pulmones, Estómago, Intestinos.

DR. RUBEN DE VELASCO
Corazón, pulmones, enfermedades de los niños. Consultas, de 1 a 3, días laborables. Horas especiales, previo aviso. Salud 34. Telf. M-6068.

DR. J. LYON
DE LA FACULTAD DE PARIS
Especialista en la curación radical de las Hemorroides, sin dolor ni operación. Consultas diarias, de 1 a 3, Genios núm. 15, altos.

Dr. Armando Crucet
CIRUJANO DENTAL Y ORAL. De la Facultad de Pensylvania, del Garetson y Hospital of Oran Surgery y ex-Profesor de la Moffitt Dental Porcelain School de Pholadelphia. — TRATAMIENTO DE LA PIORREA ALVEOLAR y de las sinucitis crónicas del maxilar. Obsturaciones y dentaduras de porcelana. Anastesia por el gas. Paseo número 17, entre Calzada y Línea. Vedado. Teléfono F-5153.

POLICLINICA ZEQUEIRA
San Rafael 122. Telf. U-2567. Servicio Médico y Dental, Laboratorio y Rayos X. Dr. González, especialista vías urinarias, piel, sífilis y hemorroides. 8 a 12. Dr. Ponce de León, enfermedades de señoras., 1 a 3. Dr. Montes, niños, estómago e intestinos, 4 a 6. Operaciones en general.

DR. MANUEL BETANCOURT
VIAS URINARIAS Y VENEREO
Especialista de la Quinta de Dependientes. Asistente 4 años de los Hospitales de París. Consultas diarias, de 3½ a 5½. Sábados de 10½ a 12½. San Lázaro 114 esquina a Perseverancia. Telfs. M-6347 y F-5326.

DR. A. VENERO.
Vías Urinarias. Impotencia. Sífilis. Curación rápida. Cuota semanal. Consultas de 10 a 12 a.m. y 4 a 5 p.m. San Miguel No. 55 esquina a San Nicolás. Teléfono A-9380.

DR. PEDRO MONTALVO.
Enfermedades del aparato Respiratorio, Digestivo y Nutrición. Metabolismo Basal. Fisioterapia. Consultas de 3 a 6. Calle 18 No. 4 entre 7 y 9. Vedado. Teléfonos F-5040 y F-4405.

Dr. J. R. Alvarez
HERNISTA
Ex Director de «La Benéfica», del Centro Gallego.
Edificio "América", Jovellar esquina a N.
Telfs. U-5400 y FO-1361

Cura radical de la Hernia, sin recurrir a operación, ni al uso permanente del braguero Desprovista de peligro, dolor y complicaciones de todo género. El paciente puede continuar sus ocupaciones habituales
CONSULTAS, TURNO FIJO

DR. ROSAL
EX-ASISTENTE AL SERVICIO DEL PROFESOR SAYE, EN BARCELONA
Tuberculosis, pulmones, corazón, Medicina en General: Electricidad Médica, Luz Alpina. Consultas diarias. De 4 a 6 p.m. San Miguel 117, entre Gervasio y Escobar. Teléfono U-2342

DR. ANTONIO PITA
ENFERMEDADES NERVIOSAS Y ENDOCRINAS
Medicina General. Contando con un bien montado Instituto de Fisioterapia. Tratamiento efectivo de la neurastenia. Impotencia, enfermedades crónicas y glandulares, etc. Nuevo método de estimulación vago-simpática. No visita ni da consultas por correo. Consulta previamente concedida: $10.00. Consultas de 2 a 4 p.m. $2.00. San Lázaro 45, entre Prado e

DR. ALFREDO COMAS
Especialista del Instituto del Cáncer. Enfermedades venéreas, sífilis, impotencia. Afecciones de señoras, tumores del útero y pechos. ulicaciones del Radium. Horas, 2 a 5. Telf. M-7728. San Nicolás 70, Habana.

DR. JOSE RAMONEDA ORTIZ
Asma, corazón, enfermedades pulmonares y diabetes. Tratamiento seguro y radical de la Neurastenia, debilidad sexual e impotencia. Consultas de 1 a 3 p. m., diarias. Hora especial previamente concedida, de 9 a 11. Amistad núm. 108. Telf. A-9317.

GABINETE UROLOGICO ALEMAN
VIAS URINARIAS
Consultas gratis: de 7 a. m., a 1 p. m., y de 4.30 a 9. Jesús del Monte 135, bajos, frente a la Quinta de Dependientes. Tratamientos modernos con vacunas alemanas, para curar la Gonorrea en 15 días. No importa que sean crónicas o mal curadas. Garantizamos que no quedan recogidas. Facilidades de pago. Impotencia y debilidad sexul, piel y sífilis

DR. OCTAVIO RIVERO
Asma, Tuberculosis y enfermedades pulmonares. Exasistente del Servicio del profesor Saye, (Barcelona), Jefe Clínico del Dispensario Antituberculoso Municipal. Consultas: lunes, miércoles y viernes, de 12 a 2 de la tarde. Campanario 43: M-6258.

DR. J. B. RUIZ
Ex especialista del Centro Gallego, de los Hospitales de Filadelfia y New York. Especialista en Vías Urinarias, Venéreo, Sífilis y trastornos sexuales. Uretroscopia y Cistoscopia. Consultas, de 1 a 3. Trocadero 35.

PROFESIONALES

4 DENTISTAS

DR. JOSE MARIA GATELL
Cirujano Dentista, calle Habana número 98, bajos, entre Obispo y Obrapía. Precios: una extracción sin dolor: $1.00; limpieza: $1.00; dentaduras: $10.00. Arreglos de puentes y planchas, en el día. Facilidades de pago. A los forasteros, les termino en 24 horas. Consultas, de 8 a 8. Telf. A-8335.

5 COMADRONAS

CONSUELO RUDA, COMADRONA
Ex interna de la Casa de Salud «La Balear». Inyecciones intravenosas, a domicilio. Consultas gratis de 8 a. m. a 6 p. m., Belascoaín número 74, altos, esquina a Jesús Peregrino. Telf. U-5824.

COMPRAS

9 CASAS

COMPRO CASA EN LA HABANA, VEdado, La Sierra o Almendares. Trato directo exclusivamente. F-4640.

COMPRO ESQUINA
De 7,000 a $10,000. Tiene que estar en buen punto. José González, O-Reilly 26: M-2602.

COMPRO CASA MODERNA, VEDAdo o Habana, no más de $8.000-00 trato con interesado. M. Velasco, Manzana de Gómez 469.

PARA INVERTIR HERENCIA COMpro urgente varias casas solares y fincas rústicas, véame rápido. Arrondo Olivera, Campanario 65 A-6037. 8 a. m a 5 p. m.. Trato directo, No corredores.

10 SOLARES

MIRAMAR O ALTURAS
Compro solar en uno de estos repartos que sea a la brisa operación rápida si gusta el punto. José B. Fernández. Obrapía 36 M-7430 y M-1506.

15 MAQUINARIAS

COMPRO JUNTO O SEPARADO UN tornillo de banco de mecánico, un yunque de herrero, un ventilador grande para fragua con o sin motor. Una tarraja de hacer roscas y otros objetos de taller. Informan Habana 39 teléfono A-7807.

PESAS Y BALANZAS, COMPRO TOda clase de pesas, básculas, romanas y piezas sueltas. Compro en el interior. Escriba: a Juan Laplume, Oquendo número 40, esquina a San José. Telf. U-4584.

MUEBLES Y PRENDAS

MUEBLES

COMPRAMOS
De todas clases. Pagamos bien. M-2653.

VENDEMOS
A precios baratísimos: juegos de todos los estilos, nuevos y de uso, radios y todo lo concerniente al giro.
"LA REGENTE",
Salud núm. 14, entre Rayo y San Nicolás.

U-3637: COMPRO MUEBLES, PIAnos, alfombras, vajilla cristal, objetos Arte, neveras, burós, baúles, maletas, libros, máquinas escribir y coser, cuadros e instrumental médico. Varadero: U-3637.

M-7084: COMPRO MUEBLES, MAquinas coser, escribir, burós, pianos, archivos, lámparas, abanicos antiguos, objetos Arte, alfombras, vajillas e instrumental médico. Pago bien. Acudo enseguida: M-7084.

COMPRO MUEBLES, MAQUINAS EScribir, coser, archivos metálicos, burós(objetos plata, oro porcelanas, bronces(estatuas, jarrones, columnas, lámparas, vajillas, alfombras, equipajes. Casas enteras antigüedades. Compro todo. Telf. U-4609 Neptuno 220 Armando Duvillere.

ORO, PLATA Y PLATINO
Compramos en joyas, objetos o monedas rotas.
BAHAMONDE Y COMPAÑIA
Amistad 94, casi esq. a San José.

U-2530: COMPRO MUEBLES EN general, pianos, máquinas escribir, coser, objetos Arte, antigüedades, plata, vajillas, adornos, oficina, libros, baúles, muebles clínicos, casas completas. Negocio rápido: U-2530.

A-8304. COMPRO MUEBLES
Máquinas coser, escribir, objetos arte, neveras, archivos metálicos, lupas, marparas, cajas caudales, burós, alfombras, vajillas, cristalería. También a comisión. Salud 35, esquina Manrique.

A-9003: COMPRO MUEBLES
De todas clases y de oficinas: objetos de Arte, máquinas coser, escribir, lámparas, cama hierro, neveras, ropa caballero. Casas completas. Pago como nadie. Salud 15. Telf. A-9003.

M-9136: COMPRO
Muebles, máquinas, vidrieras, armatostes, enseres café y fondas, molinos, contadoras, caja hierro, neveras, equipajes, lámparas, objetos Arte. Rematamos casas y negocios. Vendemos baratos. Visítenos, no cierre trato sin vernos. Salud 11: M-9136.

A-7795: COMPRO MUEBLES
Pago más que nadie. Llame y se convencerá. Dinero en mano. Vamos enseguida. Máximo Gómez 85. Teléfono: A-7795. También cambiamos y vendemos, muy barato.

U-5154: COMPRO MUEBLES
De uso: máquinas de escribir y coser. Pagamos más que nadie. Operación rápida. Díaz y Chao, Neptuno números 197 y 200, entre Belascoaín y Lucena. Telf. U-5154.

U-4800: COMPRO MUEBLES
Modernos y antiguos: pianos, máquinas coser y escribir, neveras, adornos, objetos Arte, lámparas, alfombras, enseres de oficina, archivos, cajas de caudales, objeto de plata y oro viejo: U-4800.

A-6266: COMPRO MUEBLES
Y joyas de todas clases: oro, plata y platino y toda clase de objetos de valor, «La Numancia», Aguila 145. Telf. A-6266.

COMPRO
A-6628: MUEBLES, RADIOS
Neveras, lámparas, porcelanas bronces, objetos Arte, máquinas escribir, coser Singer plata, oro, etc. Pago bien. Atención y seriedad. La Regencia. Suárez 8 y 10: A-6628.

A-6620: COMPRO MUEBLES
Juegos de cuarto, comedor, sala, piezas sueltas, neveras, refrigeradores, máquinas de coser y escribir, muebles de oficina, radios equipajes. Liquido casa de huéspedes. «La Moderna». Salud 3: A-6620.

DINERO
Por joyas, muebles, máquinas de coser y escribir, objetos de Arte, pagando más que nadie.
"LA PERLA"
Animas 34, casi esq. Galiano. Telf. A-8222.

COMPRAS

17 MUEBLES Y PRENDAS

M-6720 COMPRO TODA CLASE MUEbles juegos sala cuarto, comedor, burós, neveras, máquinas coser, escaparates sillas, sillones. Todo lo que venda. Llame al M-6720.

COMPRO MUEBLES: X-1012
Máquinas de coser, escribir, vajillas lámparas, libreros, archivos, burós, radios y toda clase de objetos de uso que desee vender. Jesús del Monte No. 142.

ORO Y PLATA
Compramos en prendas de todas clases, objetos de plata, bandejas, candelabros, escribanías, cajitas, juegos de café, cubiertería, fruteros, etc. No importa que estén rotos.
CARBALLAL HERMANOS
San Rafael 138, entre Gervasio y Belascoaín. Teléfono: U-5744.
Pagamos bien y vamos a domicilio.

M-2680: COMPRA
Muebles, ropa y toda clase objetos. Reformamos y tapizamos toda clase de muebles. Decoramos y pintamos su casa. Facilidades de pago. Aceptamos sus muebles en cambio de reparaciones. Garantizamos nuestros barnices y esmaltados en muebles. Recuerde: M-2680. Lealtad 122, entre Reina y Salud.

21 INSTRUMENTOS DE MUSICA

COMPRO PIANOS DE TODAS MARcas sanos y sin comején. Taller de repara ión y afinación de pianos, de Manuel Domínguez, graduado en la escuela Danguard, de New York. Teléfono M-3040.

Arrendamientos.

A-1 FINCAS RUSTICAS-URBANAS

FINCA. SE ARRIENDA DE UNA caballería buena casa, pozos, cañada, gran palmar, tierra negra, sembrada de frutos menores. Informes: La Italiana, Calvario, Carretera Managua.

DOY ARRENDAMIENTO, AÑO ADElantado, hermosas tinquitas, frente carretera asfaltada, 13 millas Habana, casas magníficas, garage, frutales, palmares, luz, teléfono, cerdadas. Informes: Cano Obrapía 46.

SE ARRIENDA LA FINCA «HORIzonte», 111 caballerías, término municipal Corralillo, una de las mejores de la provincia de Santa Clara, excelente para caña, ganado y toda clase de cultivos, fértiles tierras con magníficas aguadas, atravesándole Ferrocarriles Unidos, con paradero oficial y dos chuchos propios. Informes: Isidoro Benavides. Aguiar 71, departamento 401. Habana.

A-2 ARRENDAMIENTOS VARIOS

"LA MONTAÑESA"
De Toyo, arrienda la fonda. No intermediarios. Trato directo con los interesados. Informan 10 de Octubre No. 281.

REPARACIONES

42 MUEBLES Y PRENDAS

REPARAMOS SUS MUEBLES, POR poco dinero, dejándolos nuevos. Casa Pardo: U-5761. Los modernizamos, barnizamos a muñeca y esmaltamos Duco Pinturas mimbre a vapor y neveras. Tapicería en general. Azogamos espejos. Trabajos garantizados, San Rafael núm. 130.

NO IMPORTA QUE SUS MUEBLES sean antiguos o estén deteriorados. Nosotros los reformamos, garantizándole quedan como el más moderno. Barnizamos a muñeca, tapizamos y azogamos espejos. Talleres «Varadero», San Rafael 141-B, entre Soledad y Oquendo. U-3637, mueblería y Objetos de Arte.

NEVERAS ROTAS, NO MALVENDA su nevera, por estar picada o falta de pintura. Por un precio insignificante, se la dejaremos nueva. Talleres «Varadero», Mueblería y Objetos Arte. San Rafael 141-B, entre Soledad y Oquendo. U-3637.

MUEBLERIA Y TAPICERIA: MUEbles finos, adecuados a todos los presupuestos. Visítenos. Hacemos Trabajos de pinturas finas, tapicería, barnices, dorados, decoración y restauración. No cobramos precios irrisorios, pero garantizamos la mejor terminación y materiales de primera. Nos guiamos por este lema: "Barato no es lo que cuesta menos, sino lo que dura más". Mueblería García Espinosa, San Rafael y Soledad: U-4424.

CASA «CORO»: REPARAMOS MUEbles. Combinaciones maderas, chapas y tapicerías. Barnizo toda clase de muebles. Especialidades en colores. Limpieza de muebles a domicilio. Precios módicos. Estrella 27, entre Angeles y Aguila: M-2127.

GRAN TALLER DE TAPICERIA
¿Quiere usted hacerse con poco dinero de un juego estilo Inglés? Pase por el Taller de Tapicería de Martínez, Rayo 43. Me hago cargo de tapizar dorar, barnizar y reformar toda clase de muebles. Trabajos garantizados. Precios económicos. Rayo 43: M-7872.

VENTAS

48 CASAS

VENDO CASA ANTIGUA CALLE LA Rosa a 40 metros calzada Cerro, 25x38 mts. $4.500. Escobar inmediato a Reina casa de 4 cuartos, $6.300 6x26 mts. Con tranvía en la puerta casa de 7x25 mts. 3 cuartos, cielo raso, $3,200. Díaz, Camba: I-3425.

MIGUEL F. MARQUEZ
Empedrado 16, altos: A-8450

MAGNIFICAS OPORTUNIDADES DE INVERSION

HABANA:
Casa de tres plantas y frente de cantería. Produce el 8 por ciento $18.000
Dos plantas, tres cuartos, cada una, monolíticos, entre Amistad y Aguila 7.000

VEDADO:
Una planta, solar completo, seis cuartos, buen baño, otro pequeño, garage 23.000
En lo mejor del Vedado, una planta, solar completo, con todas las comodidades, garage 20.000

VIBORA:
Chalet de dos plantas y garage para dos máquinas, en cuerpo aparte, a una cuadra de Estrada Palma. 1,000 metros de terreno, 60 frutales en producción. Sale a $7.00 el metro de terreno y fabricación 7.000

MIGUEL F. MARQUEZ
Empedrado 16, altos.

VEDADO, CASA: $4,250
A media cuadra de Doce: jardín, portal, sala, saleta, comedor, baño, cocina y patio. Telfs. M-5090 y U-6723

EN LO MEJOR DE PRADO Y ACEra sombra, vendo casa de 3 plantas. Cada planta, 2 casas. Superficie: 350 metros. Precio de ganga. Otro edificio, próximo a Galiano, 5 plantas. Construcción de gran lujo y elevador. Precio: $80.000. Quintana e Hijo, Chacón 23, altos: M-8182.

VENTAS

48 CASAS

OPORTUNIDADES: VENDO MAGNIfica casa, Calzada Infanta, 6.50 por 25: portal, sala, saleta, 4 habitaciones, etc., $7,500. Otra más: $7,000, (San José a San Lázaro). Marrero: M-7774 y U-6671.

...PRIMER ANUNCIO... NO APArezcan corredores. Regalo a pobre, casa chica, citarón, Vibora, cerca de Calzada. Precio rápido: $780.00, libre gravamen. Dueño: Tejadillo 17, bajos.

...«HORRIBLE GANGA»... CERRO, cerca de su trabajo, vendo casa citarón, en calle de casas, todas de portal, cerquita Calzada. Precio: $950.00, contado. Dueño: Tejadillo 17: A-6558.

VEDADO: VENDO ESQUINA MODERNa, dos plantas independientes, con 5 cuartos, cada planta, garage para 2 máquinas, 3 cuartos de criados. Situada, calle B., próxima a 23. Prexima a 23. Vale el doble. Quintana e Hijo, Chacón 23, altos: M-8182.

GANGA: ULTIMA HORA
Nave de 743 metros, en $5,000, frente Zapata y calle A. Renta: $40.00. Telfs. M-5090 y U-6723.

NEGOCIO: POR AUSENTARME, VENdo una casa de modas, con varias máquinas, tres motores y una prensa moderna, así como enseres y mercancías, por valor de 8,000 a 10,000 pesos, en 5,000 pesos, parte al contado y parte con facilidades. Alquiler: 15 pesos y se puede vivir en ella. Informan en Escobar 164, entre Reina y Salud, de 1 a 3, solamente.

VENDO VARIAS CASAS MODERNAS, esquinas, para comercios, bien establecidos: $1,500 hasta $3,500; casa moderna, Vedado, Doce cerquita 23, regalada: $3,600. Pascual, Fábrica 51: X-1858.

SANTO SSUAREZ, VENDO CASA regia, portal, sala, 4 cuartos, baño intercalado, comedor, cocina, patio: $4,000; otras, modernas: portal, sala, dos cuartos, comedor: $2,100 y $2,500. Pascual, Fábrica 51: X-1858.

VENDO EN LO MEJOR DE LA VIbora, chalecito de esquina: jardín, portal, sala, 3 cuartos, baño completo, comedor, terraza, etc. $2,700. Otra, en Santos Suárez: jardín, portal, sala, dos cuartos, cocina y servicios: 1,400 pesos. Informes: Belascoaín 641.

MEJOR QUE EN EL BANCO. SE venden cinco casas modernas, en Santos Suárez, buena fabricación, renta brutal, en $5,600. Martín, Zapotes número 73, casi esquina San Julio. No corredores.

ALTURAS DE ALMENDARES
Vendo chalet moderno, techos monolíticos: jardín, portal, sala, hall, cinco cuartos, comedor, dos baños, cocina, dos cuartos criados y garage. Precio: $9,500. Informes: J. González, O-Reilly 26: M-2602.

CIUDAD MILITAR
Vendo, bien cerca, casa techos monolíticos, moderna, portal, sala, dos cuartos, baño intercalado, comedor, cocina y patio. Precio: $2,000. Informes: J. González, O-Reilly 26: Telf. M-2602.

VENTA RAPIDA: VENDO EN 1,500 pesos, una bonita casa, en la Víbora, con tranvía por la puerta. Otra, en $2,200 y otra con garage, en $3,00. Tengo casas, desde $1,000 a $80,000. Solares baratos, en La Sierra, Alturas de Almendares, Miramar, Lawton y Barandilla, y una ganga en lo mejor de Marianao. También vendo un solar en el Vedado, en calle de letra, a $8.00 metro, vale el triple. Si quiere dinero barato, venga a verme. Lo doy también sobre automóviles, dejándolos en su poder y sobre panteones y alquileres. Arrondo y Olivera, Campanario 65. Telf. A-6037.

VEDADO
Vendo casa de una planta, calle 17, compuesta de portal, sala, hall, 6 cuartos, dos baños y garage para dos máquinas. Mide 683 metros de superficie. Precio: $13,000. Quintana e Hijo, Chacón 23, altos: M-8182.

ALTURAS DE ALMENDARES
$8,000
Chalet de una planta, con 900 varas de terreno: portal, sala, hall, 4 cuartos, baño, comedor, cocina y pantry, garage y demás servicios. Otra, en $6,500, con 3 cuartos y garage. Quintana e Hijo, Chacón 23, altos: M-8182

GERARDO MAURIZ: M-7586
METROPOLITANA 538
COMPRO Y VENDO: CASAS, SOLARES Y FINCAS. DINERO PARA HIPOTECAS

GRAN OPORTUNIDAD, EDIFICIO de cinco plantas, moderno, elevador automático, buena renta, sumamente barato. Otro, precioso edificio cantería, en lo más céntrico de la ciudad G. Mauriz: M-7586, Metropolitana 538.

CASA 4 PLANTAS, ZONA SAN RAfael, Aguila, Neptuno, Prado: 25,000 pesos. Industrias: $7,200. Otra, 3 plantas, moderna: $18,000. San Lázaro, esquina, 4 plantas: $23,000. G. Mauriz: M-7586, Metropolitana 538.

CASA DOS PLANTAS: $4,500. MAGnífico negocio, moderna casa, tres plantas: $11,500. Otra, calle Aguila: $2,800 Aguiar, próxima Avenida del Puerto, 2 plantas: $11,000. Calle Luz, moderna: $6,500. G. Mauriz: M-7586, Metropolitana 538.

VEDADO, PROXIMA 23, 2 PLANTAS independientes: $19,000. Otra, próxima calle G., 4 habitaciones, etc., $6,000. Chalet lindísimo, moderno, próximo a 3, en $6,500. G. Mauriz: M-7586, Metropolitana 538.

CUATRO CASAS, 683 METROS: 22,000 pesos. En lo mejor del Vedado, casa de esquina, varios establecimientos, buena renta: $25,000. Tres plantas: $6,500. G. Mauriz: M-7586, Metropolitana 538.

LILDISIMO CHALET DE ESQUINA, con toda clase de comodidades y confort: $25,000. En lo más céntrico de 17, casa con 1,000 metros: $22,000. G. Mauriz: M-7586, Metropolitana 538.

CALLE 23, PROXIMO PASEO, CAsa dos plantas, esquina, cerca de 800 metros: $16,500. Paseo, próximo 17: $15,500. Chalet, próximo J y Línea, garage para 2 autos, 4 habitaciones sala, gabinete y comedor: $12,000. Facilidades. G. Mauriz: M-7586 Metropolitana 538.

SOLARES, VEDADO

CALLE B., PROXIMO 23, 13.66 POR 50: $12.00. Esquina de brisa, 22.66 por 50, próximo a Paseo y Calzada: $12.00. Esquina frailе, 22.66 por 50: $9.50. Próximo 23, brisa, 27 por 50: $12.00. Próximo Calzada, 13.66 por 50: $8 50. Avenida de los Presidentes, esquina fraile. G. Mauriz: M-7586, Metropolitana 538.

ALTURAS DE ALMENDARES, HERmoso chalet, 5 habitaciones, 2 baños, 2 garages, contado $6,000 y 6,000 hipoteca moratoriada. Otro, moderno: $8,000. G. Mauriz: M-7586, Metropolitana 538.

SIERRA, ESPLENDIDO CHALET: $9,000. Otro: $6,500, sin estrenar. Otro, portal, sala, comedor, 4 cuartos, baño, cocina, patio y garage: $2,000. Otro, frente al tranvía: $3,500. G. Mauriz: M-7586, Metropolitana 538.

SOLARES

REPARTO MIRAMAR, 23.58 POR 29.48, próximo Quinta Avenida: $3.75 Avenida de La Paz, 20 por 50: $5,800. Calzada Columbia, 1,300 varas, a $5.00 vara. La Sierra, rente Parque, 20 por 50: $3.50. Calle Ocho, próximo tranvía, 10 por 47: $1,000. Quinta Avenida, reparto Miramar, esquina fraile: $5.00. Calle Ocho, Miramar, pegado Quinta Avenida: $3.50. Calle Doce, próximo Conde Rivero: $3.50. G. Mauriz: M-7586, Metropolitana 538.

SANTA CATALINA, PRECIOSO CHAlet, 4 habitaciones, 2 baños, garage, etc., precio: $11,500 de contado, resto $2,500, hipoteca moratoriada. San Mariano, regio palacete, casi regalado. G. Mauriz: M-7586, Metropolitana 538.

LUYANO, BONITA CASA, DETAlles de lujo y comodidad, agua caliente y fría. Precio: $6,000. Otra, Calzada Luyanó, próxima esquina de Toyo, 2 plantas, moderna: $8,000. G. Mauriz: M-7586, Metropolitana 538.

VENTAS

48 CASAS

VEDADO: $5,500
Calle B., próximo a 23, vendo casa de una planta, compuesta de portal, sala, comedor, 3 cuartos baño completo, cocina, una cuarto y servicio de criados, patio y traspatio. Otra, reparto Almendares, con sala, comedor, 3 cuartos, baño completo, cocina y garage. Dueño: FO-2188.

¡GANGA VERDAD! MALOJA ENtre Lealtad y Campanario, mampostería y azotea, sala, saleta, comedor, cinco cuartos bajos uno alto, servicios. Ultimo precio: $3.500, casi por lo que vale el terreno. Teléfono F-6342.

CASAS BARATAS
MARQUES GONZALEZ 7x20 $3.100.00 San Carlos 5x22, $3.100-00. Carmen 6 por 20, $3.000. Antón Recio 12 por 17 200 metros, $6.500.00; Salud 300 metros $11.000.00; Trocadero 3 plantas, $5.500.00. Aguila 5.50 por 26, $5.500 y varias más a precios de ganga. José B. Fernández, Obrapía 36 M-7430 y M-1506.

SE VENDEN DOS PRECIOSAS CAsas pequeñas propias para corta familia. Una en la Sierra y otra cerca de la Aviación y Columbia. Informan por el teléfono FO-1702.

VENDO MUY BARATA CASA punto céntrico a una cuadra de Reina $4,100, por embarcar. Dueño Informa Justo Díaz. Calle 15 entre F y G. No. 220. Vedado.

VENDO CASA MODERNA REPARTO Buena Vista, portal, sala, hall, tres habitaciones, comedor, cocina doble servicio. Techos monolíticos. Dueño Animas 64, altos.

CASA QUINTA REPARTO MENdoza 2700 varas. Vendo lujosa—parte alta—entre parques Mendoza y colegios Maristas y Salesianos y Lourdes, 5 habitaciones, 2 terrazas, 2 baños lujosos, 2 garages. Muchos árboles frutales, jardines. Informan: en la misma. D.Strampes 134 entre Carmes y Vista Alegre.

A. DE QUESADA, CORREDOR, EDIficio Bank of Nova Scotia. Departamento 301. Telf. A-9338. Compra y venta de casas, solares y fincas rústicas. Dinero para hipotecas. Operaciones rápidas. Seriedad absoluta.

VENDO CASA RECIEN CONSTRUIda el mejor punto colegio de Belén Calzada de Columbia y 4 señor Gómez FO-2471

VENDO EN LA CALZADA DE LA Reina cerca de Galiano, acera de la brisa, hermosa propiedad. Informan: Edificio Bacardí, departamento número 312.

EN LO MEJOR DEL VEDADO VENdo dos casas, construcción confortable sin gravamen, $15.500, sólo trataré interesado, inútil presentarse corredores, informan Antón Recio No. 1, bodega Las seis Puertas.

EN IMPORTANTE ZONA ORIENTAL edificio de concreto, amplio, comercio acreditado, con o sin mercancías Fábrica de jabón, 50 cajas diarias. Ambas propiedades, se venden baratísimas. Informes: Mario de Castro, Neptuno 24, Habana.

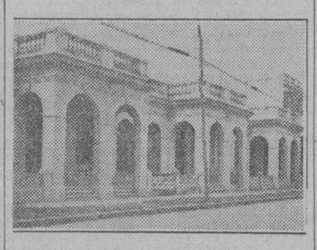

En venta, tres casas de construcción sólida, con 4 habitaciones, baño y las demás piezas usuales. Precio: $3,950, cada una.

Para más informes:

Mendoza y Cía.
Obispo núm. 63.

49 SOLARES

NO NECESITA PASAR EL VERANO FUERA DE LA HABANA
Compre una parcela en el reparto Miramar, para hacer su residencia, teniendo playa propia, malecón, piscina, con sus siembras de cocos, pinos y plantas. Informes: Telf. M-7058

ALTURAS DE ALMENDARES, CALzada de Columbia y Avenida Aliados. Vendo solar de esquina fraile, con una medida de 40 por 40; otro solar, de 11 por 28. Precio de oportunidad. Su dueño: Chacón 23, altos.

ESQUINA, AVENIDA COLUMBIA
Vendo un terreno de esquina, sombra, frente Avenida Columbia, Buen Retiro, 900 varas, a $2.00. Informes: J. González: M-2602, O-Reilly 26.

VEDADO, SOLARES
Vendo una de las mejores esquinas, en F., mide 36 por 65 metros, a $16.00 metro. Otra esquina, calle 23, mide 22.38 por 39 metros, a $10.50 el metro. Esquina en la calle 19, mide 50 por 50 metros, a $11.00 metro. Solar de centro, calle 21, mide 27 por 30 metros, a $12.00. Informes: J. González, O-Reilly 26: M-2602.

PROPIO PARA INDUSTRIA
Luyanó, vendo lote de 108 por 58 varas, situado a una cuadra de Concha. Precio, a $1.50. Otro lote, de 25 por 100, situdo frente colegio Belén a $1.80. Quintana e Hijo, Chacón 23, altos: M-8182.

CANGA. SOLAR EN EL VEDADO, 765x45 calle 26 entre 23 y 25 $1000. Informan F6342.

LOMA DEL MAZO VENDO SOLAR de esquina O-Farrill y Bruno Zayas. Informan I-5844.

ALTURAS DE ALMENDARES
Avenida de la Paz cerca del Conde del Rivero a la brisa todo fabricado por sus costados se vende muy barato y con facilidad, 520 varas. José B. Fernández, Obrapía 36 M-7430 y M-1506

JUAN DELGADO ESQUINA
Frente al Parque Mendoza y esquina a Vista Alegre a la brisa todo fabricado por su alrédedores se vende muy barato. José B. Fernández. Obrapía 36 M-7430 y M-1506.

LA SIERRA
Calle Tercera cerca de 6, 2 solares, juntos o separados y otro en la calle Quinta, también cerca de 6, muy baratos. José B Fernández, Obrapía 36, M-7430 y M-1506.

MIRAMAR
Calle 16 entre Quinta y Séptima Avenidas a la brisa 2 solares juntos o separados y varios más baratos, José B. Fernández, Obrapía 36, M-7430 y M-1506.

CALZADA DE BUENOS AIRES
Frente a la calle Agua Dulce una esquina con 462 varas, $2.100.00 otro con 253 varas en $750.00 otro con 325 en $1.100.00 y varios más. José B. Fernández, Obrapía 36, M-7430 y M-1506.

VENDO MANZANA DE TERRENO situada a una cuadra de Carlos III y media de Infanta, con 5.000 metros cuiadrados. Informan Edificio Bacardí Departamento 312.

GANGA: MIRAMAR CALLE 16 ESquina 1033 varas, a $3.75, 29x55 y un solar Patrocinio, Víbora, 356 varas en $850. Teléfono 1-6878 directo dueño de 1 a 5.

VENTAS

49 SOLARES

VEDADO
Calle 21 12x27.50 calle 14 8.50x21, calle 21 Zapata cerca de Paseo, 534 metros a $4.00, calle 21 13.50 por 30. Calle A esquina 545 metros. José B. Fernández, Obrapía 36. M-7430 y M-1506.

REPARTO KOHLY, MARIANAO. Solares de centro y esquinas, una de 2.065 varas o más a 3 calles parte más alta, solares en la loma, vista al río. Desde $2.00 vara en adelante. Facilidades pago. Trato directo. Manzana Gómez 264.

LA MEJOR ESQUINA FRAILE DEL VEDADO
Vendo G y 27, con 22.66 por 50 metros, frente Avenida de los Presidentes y parque. Punto más alto Vedado, propio gran residencia o edificio apartamentos. Dueño: M-7058.

EN MIRAMAR, FRENTE AL PARque, calle 24 entre Quinta y Séptima, vendo mi solar, 15 por 50 varas: $2,800. Mitad contado y rest en hipoteca. La Guardia, San Pedro 4: M-2479.

GANGA: TERRENO PARA CONSTRUIR, EN REINA 98
Vendo, Reina 98 entre Gervasio y Escobar, acabada demoler. Mide 12.10 de frente, por 31.80 metros fondo. Tiene agua redimida. Dueño: M-7058.

REPARTO MIRAMAR. URGE VENder solar plano, firme frente al tranvía, 18x53 varas, en Avenida 3a entre 14 y 16. Precio: $2.750. Informa Dr. Puentes. F-6356.

50 FINCAS RUSTICAS

MAGNIFICA FINCA, DOS CABALLErías, 20 kilómetros Habana, frente carretera, tierras llanas coloradas, superior casa dos plantas, monolítica, 15 cuartos. Costó $90.000, en $30,000, frutales selectos, playa. Benítez, Carlos III número 112, edificio Providencia, 1 a 4.

MAGNIFICA FINCA, DOS CABALLErías, llanas, frente carretera, 20 kilómetros Habana, casa moderna, monolítica, con 18 cuartos, 2 plantas, garages, etc. Costó más de $80,000. Se da cuarta parte valor.

SE VENDE UNA HERMOSA FINCA de recreo, frente a la carretera de San Pedro, entre Punta Brava y Guatao, llamada Las Delicias, con una buena casa de mampostería, acabada de fabricar, con toda clase de comodidades, propia para personas de gusto. Tiene agua mineral inmejorable, lugar saludable y tranquilo. Trato directo con su dueño: Sr. Pintado Aguiar número 97.

SE VENDE LA ACCION DE UNA finca de una caballería a 20 minutos del Capitolio con magnífica casa agua corriente, luz eléctrica, muchas siempras en producción con animales o sin ellos. Informan Manrique 149 bajos, casi esquina a Estrella. Unicamente de 9 a 10 a.m.

VENDO: CARRETERA DE VEREDA, 3 cuartos caballería, terreno llano, alto, colorado, mucho fondo, casa, pozo 236 frutales,

VENTAS

56 MUEBLES Y PRENDAS

MUEBLES A PLAZOS

Brindamos los mejores muebles, desde los modestos a los más lujosos. Facilidades de pago. Especialidad en fabricaci. Tomamos muebles en fondo. **Días y Chao, Neptuno 197 y 200, entre Belascoaín y Lucena: U-5154.**

SALUD 11

Juego cuarto: $25.00; sala: $10.00; comedor: $30.00; recibidor: $20.00; neveras: $8.00; 6 sillas y 2 sillones: $10.00; camas: $4.00; escaparates: $10.00; lámparas, burós libreros, máquinas, cajas hierro, contadoras, vidrieras, radios, sillones barberos, Koken, mesas café y sillas. Realizamos equipajes y demás existencia. Visítenos y compare.

MUEBLES BARATOS

A VERDADEROS PRECIOS DE GANGA

Liquidación permanente de radios, juegos de sala, cuarto y comedor.

VENGA A VERNOS EN SEGUIDA

Ahorrará dinero. Facilidades de pago. Tomamos sus muebles a cambio.

«La Casa López», Belascoaín 76, entre Jesús Peregrino y Pocito. Teléfono: U-4541.

SE VENDE: UN REGIO COMEdor, francés, con su lámpara; otro, de seda, dorado; dos cómodas, de carey y bronce; un lindo tapiz chino y dos jarrones de Sevres; dos reposteros, de seda; dos vitrinas, de pared; algunos cuadros; un espejo antiguo, ovalado; una linda vajilla, para 18 cubiertos gran servicio de plata, para te; y los más lindos manteles de seda; y un juego de cuarto, de caoba. I. número 18, esquina a Once, Vedado.

FAMILIAS: VENDO JUEGO DE cuarto, 3 cuerpos, 8 piezas, baratísimo, moderno; otro, regio, mayor, finísimo; uno de sala, espejo colgado; uno de comedor,, una nevera y otros. Todos flamantes. Urge venta, San Rafael 143-E., entre Soledad y Aramburo.

MUEBLES

A plazos y con grandes facilidades de pago, en **LA PROTECTORA**, Belascoaín 68. Liquidación de juegos de cuarto, sala, comedor, neveras, lámparas y piezas sueltas. Le tomamos sus muebles, como parte de pago. No deje de visitar la gran mueblería **LA PROTECTORA**, de Belascoaín 68, esquina a Salud: U-3145.

AHORA... LAMPARAS EN LIQUIDACION a precio de fábrica

LA REGENCIA

MUEBLES, JOYAS, OBJETOS DE ARTE ARTICULOS DE CALIDAD A PRECIOS DE OCASION!

SUAREZ 8 y 10 — TEL. A-6628

"La Nacional"

Dinero por joyas y muebles.

Compra y Venta

MUEBLES PARA OFICINA

Disribuidores de los muebles de acero "Steel-Age".

EQUIPAJES

BAULES Y MALETAS

Surtido completo

Registradoras "NATIONAL" con garantía mecánica.

"LA NACIONAL"

Villegas 93, entre Teniente Rey y Amargura. A-9915.

OBJETOS DE ARTE

Propios para regalos o adornos de su casa. Nuestros precios son incomparables. Extenso surtido en porcelana, bronce, mármol, etc. Paravanes, alfombras, chaisselongs, ceniceros, figuras variadas, espejos y muebles de todos los estilos. Compramos y cambiamos. Salud 9. Telf. M-7179 «La Casa Inglesa».

56 MUEBLES Y PRENDAS

MUEBLES EN GANGA

Juegos de cuarto, Arte Moderno: $4.00 mensuales; comedor, caoba último estilo: $3.00 mensuales; sala o recibidor, modernísimos: $3.00 mensuales; juego de cuarto, 3 cuerpos caoba, últimas creaciones: $5.00 mensuales. Precios muy bajos.

"LA EMINENCIA", NEPTUNO 188

entre Gervasio y Belascoaín.

MAGNIFICO FRIGIDAIRE SE VENde. Está funcionando perfectamente, véalo en Neptuno 236 segundo piso.

MAQUINA SINGER DE OVILLO central gabinete salón, vale $160 la vendo en $40.00. Véala en Barcelona No. 6, altos. Telf. A-9822.

JOYAS Y MUEBLES

Visite nuestra enorme exposición El más acabado y variado surtido, a los precios más bajos. Baúles y maletas de todas clases.

"LA PERLA"

Animas número 84, casi esquina a Galiano. Teléfono: A-8222.

MUEBLES A PLAZOS

Inmenso surtido en juegos de cuarto, comedor, sala y piezas sueltas, para todos los gustos. Precios bajísimos.

SEMANAL $1.50

Al contado los estamos realizando, por tener la casa completamente abarrotada. También compramos y cambiamos tomándolos como fondo, ofreciendo las mejores ventajas. No haga trato sin visitarnos, en Neptuno núm. 235, esq. Soledad. U-1360 "La Sirena" U-1360

Objetos de Arte

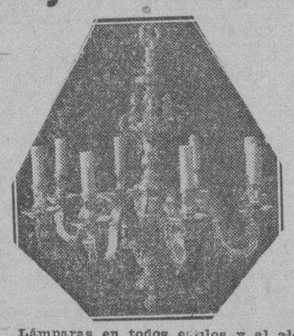

Lámparas en todos estilos y al alcance de todas las fortunas. Gran surtido en jarrones de porcelana de todas clases, figuras de bronce, marfil, alfombras, cuadros e infinidad de objetos para regalos. La Predilecta» San Rafael esquina a Oquendo, al lado del bar. Telf. U-2530.

FAMILIA VENDE LUJOSO CUARto, 3 cuerpos, caoba, tiradores carey: $95.00; regio comedor, Renacimiento, cueros repujados: $85.00, living room; juego sala, lámpara Renacimiento: $95.00. Salud 54, entre Escobar y Lealtad.

ANTIGUEDADES Y OBJETOS

De Arte, crucifijos de tallas admirables, cuadros de mérito, bandejas, juegos de café, cubiertería, candelabros, escribanías, jarras y palanganas y otras cosas. Toda plata legítima. Alhajas antiguas y modernas, en profusión, a precios reducidos.

CARBALLAL HERMANOS

San Rafael 138, entre Gervasio y Belascoaín. Telf. U-5744

Liquidamos gran surtido: baúles y maletas, nuevos y uso. Maletas desde $0.65. Tenemos maletas y maletines cuero finos, porta sombreros y varios artículos propios viaje. Aproveche se acaba la temporada. **La Casa Inglesa»**, Salud 9, esquina Rayo: M-7179.

CASA ARECHAGA

«EL SIGLO» TALLER DE EBANISTERIA

Muebles en todos los estilos, los encontrará visitando ésta su casa. Vendemos únicamente a particulares. Precios sin competencia. Manrique 189. Telf. A-6136.

"LA PREDILECTA"

Muebles oportunidad. Gran cantidad. a precios bajísimos. Facilidades pago: juegos cuarto, comedor, sala y piezas sueltas. Radios "Pilot", baratísimos. **"La Predilecta", San Rafael 171, entre Marqués González y Oquendo: U-1729.**

MUEBLES EN GANGAS

Vendo juegos cuarto, 3 cuerpos, completos: $98.00; otro: $115.00; otro: $140.00; comedores, Renacimiento: $70.00; Arte Moderno: $50.00; sala: $40.00; recibidores: $48.00; living room: $98.00. No pierda esta oportunidad. San Nicolás 63, (fondo «La Epoca».

57 UTILES DE OFICINAS

VENDO LOS MUEBLES DE MI OFIcia: escritorios, archivos, Kardex de 18 gavetas, caja de caudales Mosler de cuatro gavetas con su cofre, máquina de calcular y máquina sumar, sillas, etc. Edificio J. Calles, Oficios 12, departamento 201, de 2 a 4, solamente.

MAQUINAS DE ESCRIBIR

Sumar, calcular, burós, archivos, libreros, satélites, cajas de caudales, máquinas de coser, radios, equipajes finos, ropa de hombre, joyería en general. Compramos y vendemos, «La Confianza», Suárez 7: M-9603.

ARCHIVOS GF Allsteel

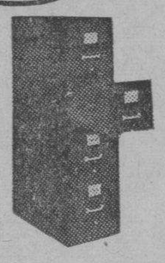

DESDE $29.00

¿Para qué comprar un archivo de uso o muebles para oficina de uso, si nuevo le cuesta más barato?

Casteleiro Vizoso y Cía
Oficios y Lamparilla
A-8838

MAQUINAS, ARCHIVOS, BUROS, DINERO, JOYAS

Radios. Vendo, compro y cambio máquinas de escribir, sumar, calcular y coser, archivos-cajas, mimeógrafos, pupitres, equipajes, objetos de Arte, satelites y mesas.

FLUSES Y CAPAS, A $2.00

Procedentes de empeño: pantalones, sobrecamas, zapatos, maletas, etcétera.

Compro muebles de oficina.

LA HISPANO CUBA

Monserrate 39 y Parque Zayas. Telf. A-8064.

MAQUINAS DE ESCRIBIR

Máquinas de escribir, sumar, calcular, burós, archivos, libreros, tarjeteros, Kardex, satélites, cajas hierro, estantes acero, juegos recibidor, carpetas, divisiones, juegos recibidor, Compostela 43 entre Dr. Julio de Cárdenas y Presidente Zayas: M-8081.

MUEBLES DE OFICINA

Vendo y compro: sumar, calcular, burós, archivos, Kardex, tarjeteros, cajas caudales, satélites, libreros, pupitres, sillas giratorias, percheros y toda clase de equipos oficina. Dr. Julio de Cárdenas entre Perfecto Lacoste y Villegas. Telf. M-8638.

58 LIBROS E IMPRESOS

LIBRERIA «ALBELA», CONTINUAS novedades científicas y literarias. Libros de Enseñanza Elemental y Superior. Revistas de Modas. Agencia exclusiva «Le Femme Chic», de París; «Chic Parisien» y todas sus publicaciones, las mejores del Mundo. Pídalas en esta librería. Compra y venta de libros antiguos, con grabados, preferentemente cubanos o que traten de Cuba. Belascoaín y San Rafael: U-5782, Apartado 511, Habana.

59 RADIOS

SE VENDE FAMOSO RADIO STwart Warner, onda corta y larga, siete tubos, casi nuevo, extraordinario alcance, reproducción fidelísima. Informan: Nuevo Hotel Luz, Amargura 47, apartamento 303. Precio en la Agencia $110.00. Se da por $50.00.

RADIO VICTOR, DE LO MAS MOderno: $20.00, por embarcarme. Deseo tratar con particular. Grandes voces y alcance. Tiene poco uso. Neptuno 220, entre Soledad y Aramburo.

OIGA LAS NOTICIAS DE ESPAÑA directamente con G.E. 1936 6 tubos metálicos, corta y larga, de paquete, por $50.00 contado. Alcántara, Animas 34, altos, por Crespo, letra A.

MAGNIFICO «GRUNOW», 7 TUBOS: $37.50; «Philco», 6 tubos: $35.00. Otro, 9 tubos, Ojo Mágico: $100.00. Ttodos de todas ondas. Otros, pequeños, desde $10.00. Aguila 51: A-7159.

60 INSTRUMENTOS DE MUSICA

SE VENDE UN PIANO DE MARCA francesa. Se da muy barato, Monte 18, entre Aguila y Angeles.

EN 65 PESOS, VENDO PIANO DE la marca J. L. Stowers. Está flamante, lindas voces, tres pedades y su banqueta, sólo a particulares, no revendedores. Milagros número 122, entre Porvenir y Octava. Víbora.

VENDO GRAN PIANO, MARCA Hartman, Berlín, maravilloso, nuevo, sin estrenar, con pruebas suficientes, muy barato. No es anuncio, es realidad. Verlo y convénzase, Dragones frente al teatro Martí.

FAMILIAS VENDEN SUS PIANOS finos, completamente nuevos, de concierto. Véalos. Urge venta. Calle Doce número 7, entre F. y G., frente a la destilería Habana, reparto Batista.

60 INSTRUMENTOS DE MUSICA

$65, VENDE FAMILIA PARTICUlar precioso piano moderno grande propio para estudios mayores por sus excelentes voces y su estado tan flamante. Buenaventura 33 esquina a Concepción. Víbora.

PIANOS DE COLA Y VERTICALES

Ventas a plazos cómodos.

Representación exclusiva:

STEINWAY: Berlín, New York.
STEINBERG: Berlín.
GAVEAU: París.

UNIVERSAL MUSIC AND COMMERCIAL CO.

San Rafael núm. 10. Telf. M-8487.

"LA PREDILECTA"

GRAN LIQUIDACION

De pianos de famosas marcas, igual que nuevos, por menos de la cuarta parte de su valor. Aproveche las enormes gangas que le ofrecemos sólo por 15 días, con grandes facilidades de pago. «La Predilecta» San Rafael esquina a Oquendo. Teléfono: U-2530, al lado del bar.

URGE LA VENTA DE UN PIANO casi nuevo y muy barato. Para verlo en Salud 35 esquina a Manrique. Aproveche la ocasión.

LOS MEJORES PIANOS, LOS VENde «La Internacional», cuarto cola y verticales, de famosas marcas: Steinway, Ronich, Pleyer y Karman. Grandes facilidades de pago. «La Internacional». San Rafael 57, esquina a Campanario.

PIANOS DE GANGA

Por $6.00 y $7.00

MENSUALES, DESDE $80.00.

Usted puede hacerse de un piano de las famosas marcas «R. S. Howard» y «John L. «Stowers».

San Rafael 29. Telf. M-1973. Habana

AFINADORES

$2.00 SOLAMENTE LE CUESTA afinar su piano, poniéndoles cuerdas nuevas. Gratis siendo pocas las rotas, reparaciones grandes baratísimas. Oiga tocar al afinador, lindas piezas. Teléfono I-3186.

AFINE SU PIANO POR $2.00, CON toda garantía y seguridad. Manuel Domínguez, afinador-mecánico, graduado en la Escuela «Danguard», de New York. Taller de Reparaciones, Dragones entre Prado y Zulueta. Telf. M-3040.

61 DE ANIMALES

PAJARERIA "EL CARDENAL"

Recuerde que todo lo que usted desee en pájaros, loros, pericos, palomas, aves de raza, monos, perros, gatos, peces, así como útiles y alimentos para los mismos los encontrará en «El Cardenal», la casa más grande y mejor surtida. Para la muda de sus pájaros, para el canto de sus canarios y sinsontes, dele «Magic». Lo importamos mensualmente, por eso siempre está fresco. «Magic» a base de aceite de hígado de bacalao para sus peces. «El Cárdenal», Zulueta 73 esquina a Monte. M-4319. Armando González.

VACAS LECHERAS

Se venden también lotes de añojas y añojos, toros sementales y bueyes. Informes teléfonos M-2189 e I-7139

VENDO, A PRECIO DE SITUACION mulos, carros y arreos de todas clases, caballos, mulos de monta y Pony, 4 potros sementales 7 y media cuartas, bonito color; 40 mulos criollos, domados, de monta y cerreros; carros cerrados para lecheros y un burro semental criollo, una cesta de mimbre con sus arreos, montura y una Pony. Domingo Jarro, Marina y Atarés, Jesús del Monte. X-2876.

61 DE ANIMALES

VACAS RECENTINAS

Buenas lecheras, primer y segundo parto, cruzadas de Holstein y Jersey. También añojas y novillas. Informan: Ayestarán número 1. Telf. U-1129.

62 OBJETOS VARIOS

TOMO $3.300 AL 12. SOBRE FINCA 8 caballerías, 30 kilómetros Habana, entrando otras garantías valorizadas en más de $15.000, o más garantías si exigen. Benitez, Carlos III 12, Edificio Providencia.

SE VENDE UNA LANCHA MOTOR de 20 piés, informan taller Havana Electric, Río Almendares al lado del puente.

VENTA URGENTE, POR EMBARcarme: 24 pupitres, tres tamaños, Colegio, 2 mesas. Informes: Reina 117, altos, de 4 a 6 p.m.

MAXKONY Y ARADO CAMAGUEY especial casi nuevo con repuesto, se vende barato. Informe: Acosta y Picota (Bodega)

SE VENDE, A UN PRECIO IRRISOrio, una vajilla completa de cristal, color ámbar, compuesta de 84 piezas; oy también una lámpara de mesa. Informan: U-2235.

REMATO MOTORES ELECTRICOS desde ¼ hasta 10 caballos. Planta eléctrica 110, caja caudales, radio corta-larga, cine Pathé, películas, taladro eléctrico, ventiladores, batidoras, extractor naranjas, juego cuarto, sala. Egido 18.

LIQUIDAMOS PESAS USADAS, DE todas marcas: comerciales, domésticas e industriales. Reconstruímos y cambiamos. Venta y servicio organizado en todo el país. Escriba: Agencia Pesas «Toledo»: A-7807, Habana y Chacón.

Vidrieras, Contadoras, Molinos Café Hobart

Mesas de Vitrolite, sillas, banquetas, mármoles, exprimidores jugo, pasteleras, caja caudales, pesas, molinos café contadoras de cuatro y cinco gavetas National, enseres de comercio. Compro, cambio y vendo.

VIDRIERAS DE USO

De todos tamaños, siempre en existencia de oportunidad. Reparamos, cambiamos y construímos. **Cano, Habana 116 y medio**, entre Amargura y Teniente Rey.

MOLINOS DE CAFE MODERNOS, «NATIONAL»

Rebanadora para Lunch, «National»; Cajas de Seguridad, Archivos y Escritorios. La más alta calidad en el mercado. A plazos cómodos.

BOLSA DE MUEBLES DE OFICINA

Compostela 53 y 55, entre Obispo y Obrapía. A-7744 Habana A-7744

REINA 52 REMATO TODOS LOS enseres de la casa de víveres incluso varias vidrieras, un mostrador de sabicú, y carpeta de 5 pies de frente. Se alquila el local.

Dinero-Hipotecas.

63 SOLICITUD

TOMO $600.00 PRIMERA HIPOTEca, sobre casa modernísima, Luyanó. Pago el 12 por ciento. Urge. Directo: A-6558. Regalo solar Almendares, Calle Catorce y F., $575.00. Vale doble.

TOMO 450 PESOS PRIMERA HIPOteca sobre propiedad reparto Almendares mide 12x22.50 pago 5 pesos interés mensual libre de corretaje Telf M-2632. J. Llanes. Sitios 42.

DINERO EN HIPOTECA

En todas cantidades, al tipo más bajo de plaza, con la mayor reserva y prontitud.

MIGUEL F. MARQUEZ

Empedrado 16, altos. Telf. A-8450.

64 OFERTAS

DOY 3,000 PESOS EN HIPOTECA, AL 8 por ciento. Prefiero sobre casa Habana o Vedado, que ofrezca garantía. Deseo trato con el propietario. A-9173.

DINERO

Doy grandes y pequeñas cantidades en primera hipoteca, desde el 7 por ciento, en adelante, para La Habana y sus barrios. Compro y vendo casas, solares y créditos hipotecarios. Compro y vendo Bonos y Acciones.

Julio C. Granda

Obrapía 33. Telfs. M-5921 y F-5759.

FACILITO DINERO SOBRE BOVEdas y panteones, desde 50 pesos con mucha reserva, firmo en el día. También hipotecas desde $300.00. Informes: J. Llanes, Sitios 42, esquina a San Nicolás, teléfono M-2632.

DINERO

Por joyas: pulseras, aretes, sortijas relojes otras joyas finas, de ocasión a precios sin competencia. **«La Regente»**, Neptuno y Amistad.

DINERO

No pierda tiempo. Cuando necesite tomar dinero en hipoteca o Pagarés, vea a M. Fernández, San Ignacio 50. Teléfono M-9272. De 2 a 5. Operación rápida y absoluta reserva.

Dinero-Hipotecas.

65 BONOS Y VALORES

BANCO ASTURIANO: COMPRO BOnos y Acciones, compro Acciones Compañía Cubana Electricidad. Compro y vendo bonos y acciones de todas compañías, cotizables y no cotizables en la Bolsa. Manuel Piñol, Obrapía núm. 17.

N. GELATS Y COMPAÑIA

106 Aguiar 108 esquina a Amargura

CAJAS RESERVADAS

Las tenemos en nuestras bóvedas construídas con todos los adelantos modernos y las alquilamos para guardar valores de los interesados. En esta oficina daremos todos los detalles que se deseen.

PARA LAS DAMAS

70 INTERES PARA LAS DAMAS

SAPATERIA «LA LUNA», CALZAda y Paseo, F-3164. Se hace toda clase de trabajos, especialidad en pintar y forrar zapatos. Rápido servicio de mensajeros.

SOMBRERERA, NI BOTE, NI REGAle su sombrero, sin verlo Celestina. Tiño, hago en tela, reformo, plancho: 30 centavos. Corto y entallo, San Rafael 41, (farola en la puerta).

FUERA CANAS: OBTENGA UN HERmoso color: negro, castaño o rubio, usando la tintura «La Favorita». Teñido del cabello: $3.00. Estuche: $1.00. De venta en todas las farmacias. Depósito: Virtudes núm. 28.

POR UN PESO, SE HACE EL VEStido que quiera. Por 50 centavos, corto y entallo. Se dan clases de corte y costura. Manrique 28, casi esquina a Animas.

EXTIRPACION

DE LOS VELLOS DE LA CARA

Muslos, piernas, etc. por medio de la electricidad. Tratamiento definitivo y garantizado. Señora Alexander, calle Tercera número 281, entre 2 y 4. Vedado, Habana.

SERA IMPLANTADO EN ESCUELAS PUBLICAS EL SISTEMA "ALEMANY"

Aprenda el corte y costura y titúlese por este sistema nacional. Matrículese hoy mismo. Se alegrará aprender por un método tan eficaz, que vendemos con grabados y explicados al alcance de toda inteligencia. Cortará y coserá sus vestidos y a primera prueba quedará altamente satisfecha por el corte elegante y distinguido. Métodos: $4.00, más 30 centavos al interior. «La Central», Directora; dirigida por su autora, San José 9. Las 3 primeras clases gratis. Pruébelo y clases gratis, al interior, sucursales. Profesoras tituladas: Sra. de Alfonso, Jovellar 39, entre M. y N.; Srta. Hortensia, Atocha 6, Cerro; Sra. de Orfila, Luz 26.

CORTE MODERNO NACIONAL

SISTEMA «MENDEZ»

Reconocido como el más completo y rápido para aprender a cortar y coser con perfección. De venta: «El Encanto», «La Filosofía» y su autora, señora Méndez, en su academia, Neptuno 81. Al mismo tiempo le brinda a las damas oportunidad de aprenderlo en su academia, a domicilio o por correspondencia. La señorita Obdulia Hernández Pérez, titulada por el sistema «Méndez», da clases en su academia y a domicilio, calle Jiménez número 42, en Caibarién.

MODAS

Rosalía Hernández

San Rafael 152-B., bajos, esq. Oquendo: U-3127.

Dobladillo de ojo, a 2 cts. vara

Plisados de todos tamaños

Bordados, festones y ojetes en colores. Forramos botones. Hacemos vestidos de alta costura y económicos.

El éxito de esta casa se debe a la calidad de sus trabajos.

¡SEÑORA! CONTRA SUS CANAS, que envejecen, use shampoo tinte y tinte «RAP-I-DOL» La última novedad en París, Londres y New York, por sus 18 tonalidades En boticas y perfumerías o su agente general «León Beauty Parlor», Aguila 121. M-5248.

ENSEÑANZAS

75 PROFESORAS Y PROFESORES

APRENDA INGLES CORRECTAmente con joven americano graduado Universidad de Chicago. Precios muy moderados, voy a domicilio. Sr. Davis, Industria 62, altos, teléfono M-1259.

GUITARRA Y PIANO. ENSEÑANza agradable por medio de lindas piezas graduadas clásicas y populares. También acompañamientos. Jesús María y Habana.

$1.75 MENSUAL, OCHO ASIGNAturas, todas inclusive. Inscribiéndose hoy. Ultimo día. Aproveche: Inglés, Taquigrafía, Teneduría, Mecanografía, Gramática, Ortografía, Aritmética, Caligrafía. Profesor Tizol: U-4782, San Rafael 87-A., bajos, esquina a Escobar.

¡¡¡ESTUDIE GRATIS!!!

Por Correo la carrera comercial. ¿Cómo? Envíe 4 centavos en sellos de Correos y recibirá los informes de esta oportunidad única hasta el 31 del presente. Informes: Academia «Roosevelt» Apartado 185, Habana.

COMERCIANTES E INDUSTRIALES

La Nueva Ley de Marcas y Patentes obliga a la inscripción de rótulos, lemas o estilos comerciales que distinguen un comercio o industria, así como también requiere la inscripción de dibujos y modelos industriales. El Bufete Standard, de Cuba 49, quinto piso. Telf. M-2791, le dará toda clase de informaciones gratis. Standard es el servicio más eficiente en Marcas y Patentes.

ENSEÑANZAS

75 PROFESORAS Y PROFESORES

PROFESORES GRADUADOS. ENSEñanza rápida en casa particular y Academia. Se ofrecen para clases: Primera Enseñanza, Bachillerato, Ingreso Escuelas Superiores, Comercio, Taquigrafía Gregg y Pitman, Mecanografía, Idiomas y Pintura. También clases a domicilio y por correspondencia. Aguila 143, altos. Telf. A-6874.

BAILES MODERNOS «TOMASIN», Positivamente enseño a bailar rápido, elegante: son, fox-trot etc, etc. Seriedad y garantía. Voy a domicilio. San Nicolás número 264, entre Gloria y Misión.

INGLES, TAQUIGRAFIA Y MECANOGRAFIA "GREGG"

Colegios americanos. Aprenda Inglés rápido, fácil, económicamente. Método modernísimo a base de conversación solamente. Garantía: usted podrá hablar una hora consecutiva al terminar la segunda lección del curso. La Taquigrafía y Mecanografía Gregg», es la más fácil y más usada y enseñada en los Estados Unidos. Colegios americanos al alcance de todas las fortunas y preparación especial en inglés para la entrada en los mismos. Precios módicos. Prof. Richardson. Manzana de Gómez 514. Telf. A-9798.

INGLES, TAQUIGRAFIA (INGLESA y española), Teneduría, Cálculos Mercantiles, Aritmética, Algebra, Caligrafía, Mecanografía y Ortografía: $6.00 mensuales, a domicilio por el profesor F. Heitzman, Monte 103, altos: M-9247.

ACADEMIA RABIÑA

EL NUEVO CURSILLO COMIENZA EL DIA 6 DE JULIO

BACHILLERATO

Clases individuales: Inglés, Francés, Alemán, Taquigrafía «Pittman» y «Gregg», Mecanografía, Ortografía, Teneduría de Libros Correspondencia Comercial y Aritmética. TAMBIEN CLASES POR CORRESPONDENCIA. Ingreso E. de Ingenieros, Arquitectos y Veterinaria. Curso de Procurador. **Pida Prospectos: Neptuno número 80, altos, esquina a Manrique. Teléfonos: M-7849 y A-9222.**

BAILES

ULTRAMODERNOS Y TAP

Enseñado por Maurice y Srta. Santander, profesores de New York, habiendo actuado en Cuba, hoteles: Nacional, Presidente, Sevilla y Sans Souci. Tango parisién, rumba, son, fox, pasodoble, bailes teatrales. Enseñanza rápida y privada, a damas y caballeros. Lealtad 153, altos, entre Reina y Salud.

ACADEMIA «MEDINA», PREPARAtoria. Taquigrafía, Mecanografía, (máquinas modernas). Clases día y noche. Esmerada atención individual. Aritmética, Inglés. Módica cuota. Apodaca 2-C., bajos, entre Cárdenas y Economía.

76 COLEGIOS

COLEGIO DE NIÑAS LUZ 26 HABAna Todos los grados, inglés diario, corte y costura, taquigrafía, mecanografía y labores. Enseñanza práctica. Cuota: $3.00. Admitimos internos.

ESCOLAPIOS DE GUANABACOA: Colegio de primer orden. Establecido en 1857. Comercio, Bachillerato, Primera Enseñanza y Preparatoria. Ricos museos. Magnífica oficina bancaria para práctica comercial. Profesorado de alta competencia. Dormitorios con cuarto separado, para cada alumno. Excelente alimentación. Purísima agua potable de manantiales, dentro del mismo Colegio. Ambiente campestre, sports, gran piscina de natación. Se remite gratis prospecto ilustrado. Pídase por correo al padre Rector o al Telf. XO-1503.

"SAN ELOY"

Colegio y Academia. Fundado en 1907. Primera y Segunda Enseñanza: Preparatoria, Bachillerato, Comercio, Idiomas, Cultura Física. Cursos preparatorios especiales. Admitimos pupilos, medio pupilos y externos. Cerro 620. Telf. I-6002. Pida Prospectos.

Colegio Caballero

Para cursar los seis grados elementales. Programa de ingreso en la Escuela Profesional de Comercio o en Segunda Enseñanza. Preparamos para oficinistas. Enseñanza positiva. Cuotas módicas. Pida prospecto.

SAN RAFAEL 139, ALTOS

77 ACADEMIAS

ACADEMIA DE IDIOMAS ROBERTS, Malecón 31. Teléfono: M-2124. ¿Desea usted aprender inglés? Compre el método Roberts. Se recomienda por sí solo. Distinción. Eficacia. Garantía. Cuarta edición: $2.00.

ACADEMIA BRAVO

MATRICULESE EN LOS NUEVOS CURSILLOS DE BACHILLERATO. **DIURNOS Y NOCTURNOS.** Clases por catedráticos del Instituto. Cuotas: Preparatoria, Primer y Segundo Año: $4.00. Tercer y Cuarto Año: $5.00. Ingresos a Escuelas Ingeniero, Aviación, Cadetes, Veterinaria y Comercio. Taquigrafía, Mecanografía, eneduría y cursos especiales de Inglés Primera Enseñanza por profesores Normalistas. Servicio Ómnibus. Laboratorios para prácticas de Física y Química. Neptuno 198 y 199 (dos edificios): U-2627.

ACADEMIA DE IDIOMAS ROBERTS, Malecón 31. Teléfono: M-2124. ¿Desea usted aprender inglés? Compre el método Roberts. Se recomienda por sí solo. Distinción. Eficacia. Garantía. Cuarta edición: $2.00.

ACADEMY

Of English and Commerce. Lo más completo, eficiente y moderno en enseñanza vocacional, Pitman y Gregg, español e inglés. Dir. Henry Y. Mathiot. Línea 213: F-3043.

OBSEQQUIO DE LA ACADEMIA DE COMERCIO

LUIS R. CORRALES

Los que presenten quince centavos en sellos, recibirán una Aritmética Mercantil, práctica. Clases: Teneduría de Libros, Taquigrafía, Ortografía, Inglés. Clases de Mecanografía: $1.00 mensual, una hora diaria. Clases individuales. Lealtad 141, entre Salud y Dragones.

INTERES GENERAL

KRISOL

para quitar manchas

KRISOL, es un maravilloso producto de extracto de cortezas de árboles del Africa, ideal para quitar las manchas de la ropa, eliminándolas al instante, sin dejar huellas, sin dañar el género, sin afectar su color. Puede aplicarse lo mismo a la tela más resistente que al más delicado tejido, seda, encajes y toda clase de pieles.

Distribuido por Ignacio García Rivero, Zulueta 36-C, Habana.

Se solicitan agentes para el interior de la República.

BOZALES Y PECHERAS PARA PErros. Precios baratos. Se componen maletas y artículos de cuero. Talabartería Romero Monserrate 29, frente al Parque Zayas. Telf. M-3916.

Dr. EDUARDO BRUNET

CIRUJANO DENTISTA
MEDICO CIRUJANO

SAN RAFAEL 135 ENTRE BELASCOAIN Y GERVASIO
TELF. U-3614 . LA HABANA

Cualquier problema de sus dientes o de su boca, quedará resuelto satisfactoriamente. Visite hoy mismo al

DR. BRUNET

Y se convencerá. Hora fija al que lo solicite. Consultas diarias, de día y de noche. **Facilidades de pagos.**

PARA TODOS LOS DEBILES

Nada mejor que el alimento reconstituyente

"LAS TRES LETRAS"

Droguerías y Boticas: 55 cts. lata.

SORDOS

Véanos y con poco dinero adquirirá un aparato que le permitirá oír. Venga a probarlos y se encantará.

CARBALLAL HNOS.

San Rafael 138, joyería entre Gervasio y Belascoaín. Telf. U-5744.

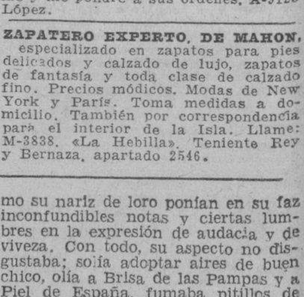

VERSALLES

Prado 109. Telf. A-6613

Recibimos continuamente los últimos modelos en armaduras de las mejores calidades.

Examen científico de su vista, con el máximum de garantía.

Despachamos con estricta escrupulosidad, las recetas de los Sres. Oculistas.

Vista hace fe.

Visítenos y será nuestro cliente.

GABINETE DE OPTICA Versalles PRADO Nº 109

«LA FAMILIA», Revista mensual de labores. Cada número contiene un suplemento con primorosos dibujos y una labor en tela.

25 centavos ejemplar.

Pídala a nuestros vendedores.

AGENCIA DE PUBLICACIONES "MADIEDO», bajos del Centro Asturiano, frente al Parque Central, Habana. Teléfono A-6466.

A LOS PROPIETARIOS

No se moleste usted luchando con los inquilinos, le alquilo su casa siendo grande, garantías y referencias bancarias y comerciales. Llámeme y me pondré a sus órdenes. A-9125 López.

ZAPATERO EXPERTO, DE MAHON, especializado en zapatos para pies delicados y calzado de lujo, zapatos de fantasía y toda clase de calzado fino. Precios módicos. Modas de New York y París. Toma medidas a domicilio. También por correspondencia para el interior de la Isla. Llame: M-3838. «La Hebilla», Teniente Rey y Bernaza, apartado 2546.

FOLLETIN 13

LA SEÑORA

RAFAEL PEREZ Y PEREZ

De venta en la librería «Wilson», Obispo 52, Tel. M-3850.

plemente, una muchacha monísima.

Aparte su figura que es alta, estraje sastre. Nana de eso. Es, simbeltísima, singular, tan singular y tan aristocrática que parece haberse reunido en ella para darle más mapestad la poca sangre azul que a estas horas debe quedar en nuestra deteriorada casta de hidalgos, aparte, digo, su aire verdaderamente señoril, poco hay que notar en su rostro. Tiene una frente grande y serena de patricia romana, sobre la cual entran y salen, en caprichosas ondas, los rizos de su oscuro cabello, recogido en la nuca con esa sencillez admirablemente artística que caracteriza a la mujer elegante. Sus ojos son negros. Miran de frente con la nobleza de la inocencia, con la serena tranquilidad de las conciencias limpias, con la leal franqueza de las almas vírgenes, sin tacha, sin repliegues, sin malicia y sin rencor. Su nariz es recta, la boca ni grande ni pequeña, pero con los labios muy finos y muy frescos. Sobre el color trigueño de la faz resaltan las rosadas mejillas denotando la fortaleza y el vigor del cuerpo. Todo es fino en el perfecto y ovalado conjunto.

Al mirarla tan joven, con ese perfume de candor y de inocencia, que en torno suyo derrama, vese uno obligado a confesarse a sí mismo que no son todo falacias o mentiras en este mundo, puesto que todavía quedan alman lo bastante bellas en su luminosa verdad para reflejar su hermosura en cuantos objetos las rodean.

Iba a proseguir el sugestivo tema de la mujer, mejor dicho, de María Teresa... Pero no puedo ya; el sol se ha puesto. Otro día será, si Dios quiere.

Los reflejos de oro que ponía el sol sobre el ropaje de los cipreses, se han desvanecido del todo y está el paisaje envuelto en las neblinas que ocultan como una capota de gasa las altivas cumbres de los montes. No veo la cabeza de Peña Parda ni el pico cortante de Aguiló. Sin embargo, veo bajar presurosas hacia mí las neblinas húmedas para envolverme en su manto chorreante y blancuzco y para ocultar el caserío y los pinares.

Por la oscura mancha de una loma frontera donde los romeros, tomillos, salvias, espinos, zarzas y espliegos se apretujan formando espeso y oloroso matojal, avanza un jirón blanco... No es la niebla; son las ovejas de sedeñas lanas que descienden apresuradamente. El viento me trae sus balidos trémulos, henchidos de doliente ternura, llenos de una tristeza conmovedora... Desde el corral, un coro de corderillos contesta balando también, lanzándose a la puerta cerrada, muda e impávida ante ellos, pues les impide correr hacia las madres que bajan ávidas de ofrecerles su calor tibio y bueno, su leche fresca y jugosa, sabiendo a romero, a tomillo, a yerbas montunas...

Saltan las madre de la loma al camino de los cipreces en loca y desatentada carrera, separándose del otro ganado, tranquilo y reposado, el cual, sin cuidados maternales a que atender se acerca lentamente a la corraliza haciendo sonar los esquilones, buscando en el suelo la brizna de hierba, la perfolla del panizo que el viento arrinconó junto al tronco de los cipreces, el pámpano de parra que pasea en alas del huracán de otoño como un ser errante, la hoja de hortaliza que cayó del capazo al ser trasladada desde la huerta a la masía, las pocas bellotas que

INTERES GENERAL

CONTABILIDAD, IMPUESTOS, COrrespondencia. Todos sus asuntos de oficina por horas y por módico precio. Dirijase a Servicio Comercial, apartado 1337. Ciudad.

DE INTERES A ALMACENISTAS E IMPORTADORES DE VIVERES Y SUS SIMILARES

Oficina de Comisiones organizada, ofrece a ustedes, sus servicios para cualquier representación, para venta a comerciantes en las zonas de Tunas, Bayamo, Puerto Padre y Holguín. Cuenta con espléndido material rodante. Brindamos satisfactorias referencias de nuestra solvencia moral, pudiendo tomarlas de las casas que representamos y de The Royal Bank of Canada. Pueden dirigirse a Agencia «Partagás, Frexes 12, Holguín.

"EL CASTILLO DE FARNES". Acabamos de recibir sidra natural, chorizos asturianos y de Cantimpalo, de la clase más selecta; embuchado de la Sierra, jamones, queso de Cabrales y Manchego etc. Háganos una visita y deléitese comiendo en nuestro restaurant, sito en Monserrate y Obrapía. Teléfono: M-4225.

ALQUILERES

79 HOTELES

ANTIGUO HOTEL "MIRAMAR"

Apertura nuevamente de esta acreditada casa, que ofrece ventiladas y confortables habitaciones, con baño privado y excelente comida. Malecón 1, esquina a Prado: A-9231.

HOTEL "CANADA"

Gran restaurant, Villegas 3. Para comer sabroso, visite esta casa. Separe su mesa por el teléfono: M-4703. Atendido, directamente, por el señor Ramiro Balado.

HOTEL PROVIDENCIA, OBRAPIA 99, entre Bernaza y Villegas. Se alquilan habitaciones, con toda asistencia, por meses y por día. Una persona, desde $25.00, en adelante. Matrimonio, desde $38.00 en adelante. Diario, por persona, casa y comida, desde $1.00.

HOTEL "COLONIAL"

SAN MIGUEL 62, CASI ESQUINA A GALIANO

Residencia para familias. Apartamentos y habitaciones: baño privado, elevador día y noche. Restaurant en octavo piso. Cocina criolla y española, con carta. Moralidad. Telf. A-6958.

HOTEL VEDADO

Calle 19, esq. a M. Vedado

Residencia excelente, que reúne excepcionales condiciones, para vivir con toda comodidad. Frecuente y fácil comunicación con la ciudad y repartos. Esmerado servicio. Comida criolla, española y americana. Telf. F-6631.

HOTEL ANDINO

S. LAZARO 490, ESQ. M. U-2553

Unico en su clase. Moderno, céntrico, amplio, fresco, saludable, frente Universidad. Conviene para los que necesiten vivir cerca de los hospitales Calixto García o Mercedes. Habitaciones con baño privado, balcón, hermosa vista. Con 3 excelentes comidas: $45.00, matrimonios. Una persona, desde $28.00. Clientela escogida. Pensión completa para huéspedes del interior. Precios sin competencia. Garage propio y ascensor. Esmerado servicio en mesas separadas.

THE SAVOY

F Y 15. VEDADO.
Telf. F-6616

Situado en un lugar alto del Vedado. Con fácil y frecuente comunicación, con la Ciudad y Repartos. Rodeado de jardines. Con 600 metros de hermosos portales Las habitaciones tienen ventilación directa, teléfono, baño privado, con agua fría y caliente. Precios moderados, incluyendo tres excelentes comidas. El servicio en mesas separadas, para cada familia.

HOTEL "IDEAL ROOM"

PRADO 93-B., (POR PASAJE)

¿Desea vivir en casa tranquila, mejor que en su propia casa? Visite esta gran casa, aunque sea por curiosidad. Por dentro la mejor. Precios para matrimonios, con comida y toda asistencia, desde $35.00 a $45.00. Hay apartamentos de dos habitaciones, con balcón y baño a Prado. Exíjense referencias de moralidad y pago.

TROTCHA

Cerca baños de mar, a una cuadra tranvías y ómnibus. Economía y confort. Frescas habitaciones, con baño privado y todo servicio. Rodeado de hermosos jardines. Calzada y 2, Vedado. Precio de situación: F-2383.

HOTEL "VANDERBILT"

Lo más alto, saludable y económico, Neptuno 309, esquina a Mazón. Habitaciones de esquina, con baño privado, propias para quien convenga vivir cerca de la Universidad o de los hospitales Calixto García y Mercedes.

80 CASAS DE HUESPEDES

EXCELENTE CASA PARA FAMIlias. Confort y bienestar, para personas de moralidad. Habitaciones al Malecón, agua abundante. Alimentación de primera. Exigimos referencias. Propietarios: Hortmotiner. «Orientales». Malecón 75, entre San Nicolás y Manrique: M-7379. Sucursal: Aguilera alta 28, Santiago de Cuba.

SE ALQUILA HABITACION EN CAsa de familia, con todo el servicio con muebles o sin ellos a persona extricta moralidad, en Morro 3, altos, entre Genios y Cárcel.

GALIANO Y SAN RAFAEL, ALTOS del café La Isla. Alquilo espléndido departamento con baño, vista a la calle. Exquisita comida. Estricta moralidad. Se admite un socio de habitación, con asistencia completa: 24 pesos.

CASA DE HUESPEDES «LA ISLA», Monte 53, por Factoría. Exclusivamente para personas d2e moralidad. Habitaciones con balcón a la calle, edificio moderno, espléndidos baños. Precios reducidos.

CASA PARA FAMILIAS HABITAciones y apartamentos con todo servicio, agua fría y caliente, excelente comida extricta moralidad. Precios reducidos, por meses o por días. Neptuno 31, altos, teléfono M-1236.

HABANA NUMERO 110, ALTOS, ENtre Lamparilla y Obrapía. Vea las mejores habitaciones con vista a la calle, agua caliente y comida inmejorable. Buen trato y moralidad. Precios reducidos.

CASA RITA, CASA DE HUESPEdes. Habitaciones grandes y frescas con o sin muebles, agua fría y caliente. Comida variable. Admite abonados al comedor. Ascensor y teléfono. O'Reilly 62 entrada por Habana.

ALQUILERES

81 CASAS DE COMIDAS

SIRVO COMIDAS A DOMICILIO. Cocina criolla y española. Prontitud en el servicio y variación constante en el menú. Telf. M-1688.

PRADO 111 ENTRE TENIENTE REY y Dragones. Cantinas especiales para personas que estén bajo plan médico o que no les guste la comida rutinaria de cantina. Razón esmeradísima y económica. A domicilio. Se admiten abonados al comedor. Teléfono A-7905.

82 APARTAMENTOS

SE ALQUILA UN APARTAMENTO en casa particular a un matrimonio sin niños con amplio servicio. Maloja 99.

PADRE VARELA NUMERO 120, A una cuadra de Cuatro Caminos. Apartamentos altos: sala, comedor, 4 habitaciones, cocina y baño. Verse a todas horas: A-9153 y M-6917.

ALQUILO APARTAMENTO AMUEblado, buen punto: sala, comedor, 3 cuartos, baño y cocina. Telf. A-8769.

ALQUILO EL APARTAMENTO A del pasaje de Santo Tomás 12 por Arzobispo, Cerro, compuesto de sala, dos cuartos, baño y cocina. La llave en la letra D. Informa Arias Trocadero 35 de 8 a 9 a.m. y de 2 a 4 p.m.

J ESQUINA 21, VEDADO, MODERno apartamento cómodo, a la brisa para corta familia. Sala, comedor, 2 cuartos, buen baño completo intercalado, etc. Véalo. Informa encargado.

MONTE 5, ANTES HOTEL LA PURIsima. Alquilo a matrimonios sin niños, apartamento de esquina, con 2 posesiones, cuatro balcones. También habitaciones de varios tamaños y distintos precios, lavabo y balcón. Abundante agua, caliente y fría, con y sin comida. Mucha limpieza y moralidad. Hay teléfono.

83 DEPARTAMENTOS

SE ALQUILA UN DEPARTAMENTO, Muralla 4, dos habitrciones, balcón a la calle y agua dentro. Casa de seriedad.

CUBA 18, FRENTE AL ANFITEAtro, excelente departamento con luz, teléfono y agua caliente. Informes, en el mismo.

EDIFICIO PRIETO EL MEJOR SItuado para oficinas, se alquilan buenos departamentos muy claros y ventilados. Muralla 98 entre Cristo y Bernaza.

DEPARTAMENTO ELEGANTE, INdependiente, de dos habitaciones, de esquina, en casa particular, moderna, para matrimonio sin niños. Se exigen referencias. Concordia 49, entrada por Manrique, altos.

EN CONSULADO 55 BONITO DEpartamento de dos posesiones con agua coriente, vista a la calle también habitación, espléndidos baños. Moralidad absoluta.

84 HABITACIONES

SE ALQUILA UNA HABITACION con balcón a la calle, luz y teléfonos toda la noche propia para dos hombres o matrimonio que trabaje en la calle. Informes en Cárdenas No. 3, 2o. pis

LINDISIMA HABITACION, LUJOso baño privado, balcon, agua caliente, teléfono. Servidas las comidas a la habitación, exclusivamente personas honorables. Industria 138 frente Campoamor y el Copitolio.

AGUACATE 30, 3er. PISO UNA HAbitación magnífico con su lavabo agua corriente, casa muy buena y muy buiena familia, toda asistencia. Teléfono M-9450.

ALQUILO AMPLIA HABITACION, $8.00, en casa de dos matrimonios solos al lado del baño, muy fresca. San Rafael 109, bajos, entre Gervasio y Escobar.

SAN NICOLAS 94, CASI ESQUINA A San Rafael. Alquilo hermosa habitación, amplia y fresca. Casa tranquila. Precio módico. Se pidan referencias.

VEDADO: 17 NUMERO 421, BAJOS, entre Cuatro y Seis. Familia honorable alquila con asistencia hermosa y ventilada habitación: F-6519.

PRADO 113 Y 117, GRANDES HAbitaciones, balcón a la calle, agua corriente e interiores. Estricta moralidad, ascensor. Muralla 119, casa particular, con muebles, a hombre solo: $10.00.

ALQUILO HERMOSAS HABITACIOnes a matrimonio sin niños y hombres solos, en las casas siguientes: Monte 2-A., Habana 55, Habana 55, Bernaza 30, Empedrad. 15 y Cuarteles 1. Todas casas de orden y de buen aspecto.

TEJADILLO 6, ESQUINA A CUBA. Se alquila una amplia habitación, próxima al baño y servicios. Entrada independiente al mismo. Se da muy barata. Informan, en la misma.

SE ALQUILAN DOS AMPLIAS Y ventiladas habitaciones con lavabo de agua corriente, en lugar céntrico. Se desea sean personas de moralidad. Informan en Reina 68, altos.

GALIANO 101, POR SAN JOSE, ALtos de la ferretería. Se alquila habitación a la calle y otra interior, con toda asistencia.

ALQUILO UNA HABITACION CON servicios independiente y ascensor. Campanario 30, 4o. piso a hombre solo.

AGUACATE 88, 2o. PISO, SE ALQUIla una habitación con agua corriente, a hombres solos casa familia honorable.

PRADO 56, AMPLIAS HABITACIOnes teléfono, extricta moralidad. magnífica comida. Precios módicos. En la misma amplio zaguán propio para vidriera o cualquier otro nego-

FAMILIA MORALIDAD, LAGUNAS 34, altos, entre Campanario y Manrique alquila con toda asistencia 2 hermosísimas habitaciones juntas o separadas. Una tiene lavabo, otra balcón a la calle. Agua caliente teléfono.

SEÑORITA MORALIDAD CONOCIDA familia desea habitación Vedado Línea o cerca de ella casa familia respetable con todo servicio. Se cambian referencias. Teléfono F-5168.

O-REILLY 85, PUNTO INMEJORAble media cuadra Parque Central, se alquilan habitaciones, comida buena y variada, precio de situación, agua caliente, luz, teléfono, confort. Moralidad.

SE ALQUILA UNA HABITACIOI EN casa de familia con muebles o sin ellos, con baño intercalado. Aguiar 134 primer piso entre Sol y Muralla.

PRADO No. 19 (2o piso) CASA FAmilia particular honorable alquila hermosa habitación grande con lavabo de agua corriente, con toda asistencia, hay teléfono.

SE ALQUILA UNA HABITACION, fresca y ventilada, calle Nueve número 46, entre F. y Baños.

AVISO

Villegas 21 esquina a Empedrado, hermosas habitaciones, balcón calle, lavabo agua corriente. No niños.

SE ALQUILAN HABITACIONES con muebles, lavabo y abundante agua, en Monserrate 93, altos, entre Obrapía y Lamparilla (barata).

CASA HONORABLE SE ALQUILA una habitación con comida en San Rafael a dos cuadras de Galiano Informan Telf. A-7531.

SE ALQUILA UNA HABITACION, para una persona sola, con toda asistencia. Agua caliente y teléfono. Neptuno 77, primer piso de «La Filosofía». Casa particular.

ROOMS AND BOAD, IN HIQHEST and coolest part of Vedado attractive and comfortable rooms. Excellent meals. Inquire Mrs. Cook, 27 Street. No. 390. Phone F-4507

EDIFICIO "CUBA", SEIS PISOS, Empedrado número 42. Se alquilan amplias y ventiladas habitaciones, muy baratas. Elevador, lavabo, luz toda la noche. Orden y moralidad. Telf. M-5113.

ALQUILERES

85 NAVES Y LOCALES

BONITO LOCAL PROPIO PARA SAlón de exposición, oficina, agencia de gomas o análogo También para dulcería, etc. San Lázaro 99 entre Galiano y Blanco. Precio: $30. Informes: San Lázaro 95-B., entre Aguila y Blanco.

AYESTARAN 61, ENTRE CARLOS III y Estrella, se alquila local para establecimiento, de 6x20 metros, con sus servicios. FO-2195.

INFANTA 61, ENTRE CARLOS III y Estrella, se alquila local al frente con dos habitaciones interiores, baño completo, cocina y patio. Telf. FO-2195.

BONITO LOCAL, ESQUINA, CON armatostes, barriada obrera, próximo a La Tropical, edificio Campana, Godínez y Calzada Columbia, loma apeadero Ceiba, tranvías Vedado-Marianao. Casitas fresquísimas: $12.00 a $15.00.

EN CASA DE COMERCIO, SE ALquila parte del local, con una buena vidriera, O-Reilly 72, entre Villegas y Aguacate.

SE ALQUILA, PARA ALMACEN O depósito, un espacioso local, con frente a dos calles, en Padre Varela 94, entre Desagüe y Peñalver. Informan: Padre Varela 96.

OBRAPIA 61, ENTRE AGUACATE y Compostela. Alquilo magnífico local, claro y ventilado. Superficie: 650 metros, con altos en el fondo. Informes: Lamparilla 48: A-9690.

ZANJA 121-123, NAVES 150 METROS propia para depósito o taller. Llave: Zanja 117. Informes: Santaballa Malecón 20, altos de 8 a 10 p.m.

EN

GALIANO

LA CALLE

FAVORITA

Esq. a San Lázaro

2 PLANTAS CON

640 METROS SUPERFICIE

¡¡GANGA!!

SOLO $120.00!!

CONTRATOS POR AÑOS

Informes: Genios y Morro
Telf. M-6747

HABANA 113, ENTRE TENIENTE Rey y Muralla. Espléndido, amplio, moderno salón, propio para comercio, industria, oficinas Abierto toda la mañana, $55. Informes: FO-3163.

ALQUILO SERAFINES 26 ENTRE San Benigno y Flores. Nave 2 plantas acabada construir, propia para industria. Doble servicio cada planta baño completo, oficina. Informes: San Benigno 14 X-1097 e I-4847.

SE ALQUILA, EN 30 PESOS PARTE de local esquina, frente al Palacio Presidencial, para café o fuente de soda, Chacón 33.

SAN ISIDRO ESQUINA A PICOTA se alquila un local para establecimiento. Alquiler $25.00. Informa Pérez, Telf. A-7674.

SE ALQUILA BUENA PLANTA BAja, para toda clase de comercio Compostela 119, entre Sol y Muralla. Telf. A-7586.

LOCAL MODERNO DE DOSCIENtos metros se alquila en Indio 24, casi esquina a Monte. Informan en el mismo y en el teléfono M-2218. Loredo.

SE ALQUILA CALZADA DE JESUS del Monte 352, magnífico local para comercio, más de 300 metros, muy barato. Informan F-4230.

SE ALQUILA, CONSULADO 91 Y 93, espaciosas casas propia para almacén de tabacos u otro comercio semejante. Informes: Telf. A-8903.

ALQUILO LA MEJOR NAVE, ENtrada por dos calles, Jesús del Monte 79, toda de concreto. Precio reducido. Teléfono F-5432, Depósito Ron Pinilla.

LOCAL MAGNIFICO DE ESQUINA para establecimiento, bien situado construcción moderna. 16 y 3a. Reparto Almendares.

SE ALQUILA ESQUINA DE FRAIle propia para botica o bodega, fresquísima. También local para carnicería con todos sus accesorios. Sola, 18 esquina a Pasaje Sur, Santos Suárez.

ALQUILO ESPACIOSA CASA, SAN Miguel 108, entre Campanario y Lealtad, muy propia para la industria del tabaco, altos y bajos. Llaves en la misma. Telfs. U-4363 y U-5215.

NAVE MODERNA, ENTRADA DE automóviles, servicios sanitarios, Montoro número 22, entre Zruzón y Lugareño, frente Quinta de los Molinos, una cuadra de Carlos III. $35 Quintana: M-3193.

GRAN LOCAL, SAN LAZARO 93 Se alquila entre Aguila y Blanco. Informan Consulado No. 52 altos.

ALQUILO LOCAL ESPECIAL PAra tabaco, Amistad No. 102 entre San José y Barcelona. Informan 1er. piso derecha.

MODERNO LOCAL ALQUILO EN Neptuno 164-166 entre Escobar y Gervasio, vidriera al frente: 350 metros superficie. Llaves e informes Empedrado 49 M-3031.

87 HABANA

SE ALQUILA EL PRIMER PISO DE División 21 sala, comelor 2 cuartos baño completo cocina y servicio de criados La llave en los bajos, informa Casademount M-7991

SE ALQUILA EN SEGUNDO PISO de Gervasio 16, sala, 3 cuartos, baño intercalado, comedor al fondo cocina y servicio de criados, la llave en los bajos Informa Casademouna Telf. M-7991.

GLORIA 55, CASI ESQUINA A SUArez, se alquilan en $28.00 los cómodos y frescos bajos, acabados de fabricar. La llave en la misma. Informan en Bernaza 23.

SE ALQUILA SAN ISIDRO 54 SAla, comedor, cuatro habitaciones bajas y una alta, baño y cocina, precio: $25 Informan: FO-1693.

$40 ALQUILO

Primer piso moderno Neptuno No. 150 casi esquina a Escobar a familia de moralidad, se puede ver de 8½ a 12 y de 2 a 5. Más informes Obispo 108

BUFETE DE FERNANDEZ Y CUADRADO

Departamento de Administración de Bienes, Presidente Zayas 26, altos: M-2602. —Serrana 49, altos, interiores, sala, comedor, 2 habitaciones, baño intercalado y cocina. Precio: $20 —Vedado: calle 8 No. 49, entre 21 y 23, jardín, portal, sala, comedor, 3 habitaciones, patio, cocina y baño completo. Precio: $30.00

ALQUILO HERMOSA Y VENTILAda casa en Cristina 54 entre Concha y San Francisco, portal, sala, saleta, cuatro habitaciones, cocina, baños servicios, fregaderos y patio. Recién pintada y decorada. Informan: FO-2313.

SE ALQUILA EN TENERIFE NUMEro 92, bajos, compuesta de sala, comedor, dos habitaciones, etc. Informan: The Truts Company of Cuba, Obispo número 53. Telf. M-6917.

MURALLA 55, ALTOS, ENTRE HAbana y Compostela, alquilo en hermosa terraza, departamento de dos habitaciones con lavabo, luz, teléfono, otra chica para hombres o señora sola. Casa de moralidad.

ALTOS DE SAN LAZARO 125, ENtre Galiano y San Nicolás, sala, saleta, cuatro habitaciones, baños, comedor y cocina, muy ventilados. Se alquilan baratos. Informes, en los ba-

ALQUILERES

87 HABANA

35 PESOS, LEALTAD 3, SEGUNDO piso, entre San Lázaro y Lagunas. Compuesta de sala, comedor, cuarto, baño, pasillo, cocina, cuarto y servicio de criados. Informes: Bufete de de recreo, frente a la carretera de Arellano: M-3936.

$32.000 ALQUILO LINDO SEGUNDO PISO

Hospital 24, esquina a Jovellar, muy frescos, de sala, comedor, tres cuartos, baño intercalado y entrada de criados. Informes: hotel Pasaje. Telf. A-1151, Busto.

ALQUILO LOS ALTOS DE SAN JOsé 93 D entre Gervasio y Belascoaín, compuesta de sala, saleta, tres cuartos, baño comedor, cocina y servicio de criados. Informa Arias en Trocadero 35 bajos de 8 a 9 a.m. y de 2 a 4 p.m. La llave en el 93 D, bajos

CONSULADO 70, ESQUINA A REfugio, piso esquina, sala, comtdor, dos habitaciones, baño intercalado, cuarto, servicio de criados, luz y limpieza escaleras. Llaves e informes, el encargado.

PROXIMA A DESOCUPARSE, SE ALquila la casa Franco número 6, bajos, entre Carlos III y Estrella: sala, comedor, cuatro habitaciones, baño intercalado. Informan: Campanario 224. Telf. M-1420.

ALQUILO ESPLENDIDA CASA, VENtilada, cinco habitaciones, sala, saleta, comedor, cocina y servicios: 35 pesos, Espada 31, segundo piso, entre Neptuno y San Miguel. Informan, en los bajos.

ALQUILAMOS VARIAS CASAS, DESde $25.00, en adelante, modernas, con baño intercalado y servicio de criados. Informes: ferretería de Belascoaín y San Rafael. Telf. U-5215.

MALECON 4, ALTOS. SE ALQUILA casa propia para el Verano, toda decorada estilo Capitolio, en 45 pesos. García: M-6349.

SE ALQUILAN ALTOS, GERVASIO 108, entre San Rafael y San Miguel: sala, comedor, 3 cuartos, baño completo, servicio de criados. Informes: Telf. U-4081.

SE ALQUILAN 14 PISOS INTERIOres y exteriores, acabados de fabricar con todo confort. Reina 111 entre Campanario y úLealtad. Edificio Colonial Teléfonos M-2024 y M-7213

SE ALQUILA LA CASA CONCEPción de la Valla 23, sala, comedor, tres habitaciones, patio y servicios. Precio: $30.00. Informan: M-7703.

ALQUILO FRESCOS Y VENTILADOS altos. Animas 172, entre Belascoaín y Gervasio. Sala, saleta, Gabinete, cuatos con closets, comedor, Pantry, cocina, cuarto baño criado. $60. F-6779

ECONOMICAS

Casas de sala saleta, comedor, 2 y tres habitaciones, baño intercalado, cocina, cuarto y servicio de criados, en los mejores lugares de la Ciudad.

HABANA

Castillo núm. 62	19.00
San Lázaro núm. 222 y 224 .	14.00
A. Ramírez núm. 4.	15.00
Magníficas habitaciones, con baño:	
Dragones No. 12	15.00
San Ignacio núm. 25	10.00

OFICINA, GENIOS ESQ. A MORRO TELEFONO: M-6747

LINDERO 20, ENTRE LLINAS Y Clavel, media cuadra Belascoaín, alquilo casa acabada pintar compuesta de sala, saleta, tres habitaciones, baño y servicios sanitario. Llave al lado. Informes: teléfono U-2904.

ALQUILO LOS ALTOS DESAGUE 14, terraza, sala, recibidor, tres cuartos, baño, comedor, cocina, cuarto criados. Informes los bajos.

(VEDADO) SE ALQUILAN LOS espaciosos altos de 21 y B, compuestos comedor, sala, terraza, 4 cuartos, baño intercalado, cocina, cuarto criados y servicio. Informan en la bodega.

ALQUILO EN 34 PESOS, LEALTAD esquina Maloja, moderna: sala, comedor, dos cuartos, baño completo, cocina con calentador patio. Llave en la bodega. Informan: Telf. I-6249.

SE ALQUILAN LOS ALTOS DE Trocadero 105, sala, comedor, 4 cuartos, baño completo. Llave, bajos, Informan: Telf. U-4081.

SE ALQUILAN EN COMPOSTELA número 75, entre Teniente Rey y Amargura, espaciosos y frescos departamentos y habitaciones, acabados de pintar. Llaves en la misma. Informes: Francisco Torres, edificio Bacardí, apartamento número 421. Telf. A-7830.

ALQUILO CASITA EN PLANTA BAja del moderno edificio de Lealtad 188, compuesta de sala, habitación, baño moderno, patio y cocina. Informan en 3er. piso derecha.

SE ALQUILA UNA CASITA DE SAla, dos cuartos, comedor y cuarto de baño completo. Precio: $23.00. San Nicolás 248. Telf. A-8637.

88 VEDADO

VEDADO. ALQUILO ALTOS CALLE 25 entre E y F, No. 265. Sala, recibidor, comedor, tres cuartos, servicio. Informan al lado.

$70 MODERNOS ALTOS A LA BRIsa sin casas en los costados acabada de pintar, terraza, sala, recibidor, 4 cuartos y uno criado con garage, calle B 250 entre 25 y 27. Informes F-2225.

ONCE NUMERO 127, ENTRE K. Y L., portal, sala, comedor, tres cuartos, cocina, pantry, tres baños, cuartos de criados, lavadero y garage. Llaves al lado. Informes: F-2124.

27 ESQ. A B.

Se alquila una casa con cuatro habitaciones, sala, recibidor, comedor, baño, cocina, cuarto y servicio de criados. Acera de la brisa. Informan: Consulado número 52, altos.

VEDADO. SE ALQUILAN FRESCOS modernos altos, con tres habitaciones y demas comodidades. Calle Ocho No. 58 entre 21 y 23. Pueden verse después de las dos p.m. teléfono: F-2697.

ALQUILO CALZADA 171 ESQUINA A I con sala, saleta, hall, 4 habitaciones, comedor, cocina, baño, garage y servicios de criados. Informan en la misma.

QUINCE ESQUINA A CUATRO, VEdado. Se alquila lujoso chalet. Llave en el mismo. Informes: Telf. F-5292.

SE ALQUILA CASA, CALLE 27, entre 26 y 28: portal, sala, 2 habitaciones, comedor, patio grande y garage. Informes: Doce entre 23 y 25, Vedado, herrería.

VEDADO: 15 NUMERO 337, ENTRE A y B, próxima a desocuparse: jardín, portal, sala, comedor, cuatro cuartos y demás comodidades.

VEDADO: SE ALQUILAN LOS ESpléndidos altos de 21 y B., compuestos de comedor, sala terraza, cuatro habitaciones, baño intercalado, cocina, cuarto y servicio de criados. Informan en la bodega.

SE ALQUILA EN LA CALLE 39 No. 136, Vedado, una casita compuesta de dos cuartos, sala, saleta, baño cocina, portal, jardín precio: $15.00. Informan 2 y 39, bodega.

CASA PORTAL SALA, RECIBIDOR, 5 cuartos, 2 baños, comedor pantry, cocina cuarto y servicio criados garage, cuarto alto con baño, $80.00. Informan en la misma, 27 No. 433 entre 6 y 8

SE ALQUILAN LOS ALTOS DE LA casa calle 27 No. 76 entre L y M. Sala, comedor, hall, cuatro habitaciones etc. No hay garage. Precio $75.

90 PESOS, CALLE TRECE NUMEro 97, entre Doce y Catorce, Vedado. Compuesta de portal, sala, recibidor, galería, 5 cuartos, 2 baños, comedor, cocina, pantry y cuarto y servicio de criados, 2 cuartos pequeños para baúles en el patio, traspatio, garage y cuarto chofer. Informes: Bufete de Arellano: M-3936.

VEDADO. 12 No. 176 17 y 19. ACEra de la brisa. Espléndidos altos 5 cuartos, sala, comedor, terraza baño intercalado. Otras comodidades. Informa Erasmo F-2384

ALQUILERES

89 CERRO Y PALATINO

ALQUILO CERRO 606 SALA, COmedor, 4 cuartos baña, cocina 25 pesos. Teléfono I-4541. Llave al lado.

PEÑON 17, CERRO, CASA PARticular se alquilan 2 habitaciones con servicios y entr ada independiente, informan en la misma.

SE ALQUILA LA CASA, SITA EN la calle de Cañongo número 9, Cerro. Compuesta de sala comedor, dos cuartos, cocina y demás servicios. Informan en Lamparilla número 35, esquina a Compostela, bajos.

90 MARIANAO Y SUS REPARTOS

EN MARIANAO SE ALQUILA CASA moderna por $25.00, portal, sala, comedor, 3 cuartos, baño intercalado, cocina y servicio para criados, situada en la calle General Lee entre Santa Catalina y Calzada, cerca de guaguas y tranvías. Informes: Jardín «El Clavel». General Lee y Coronel M. Martínez. Teléfonos: FO-7029 y FO-7238. Marianao.

ALQUILO CASA BOQUETE 2, Esquina a Martí, de portal, sala, tres cuartos, comedor, cocina, baño y patio, muy fresca. Acabada de pintar llave en la bodega.

REPARTO ALMENDARES, CALLE 16 entre B y C se alquila casa de seis habitaciones, dos baños, sala, hall, cocina y comedor, jardín, garage cuarto y servicio de criados. Informes FO-3359.

ALTURAS BUENAVISTA, ALMENdares. Alquílanse fresquísimas casas, tres y cuatro cuartos: $12.00 a $16.00, edificio Campana, Calzada Columbia esquina a Godínez, loma Apeadero Ceiba. Tranvías Vedado-Marianao, locales con armatostes.

MARIANAO: $17.00, SAN ANTONIO 19, portal, sala, 3 cuartos, comedor, baño, cocina, patio, árboles frutales, entrada independiente. Llave Campa y San Antonio. Informan: Once número 33. Telf. F-4639.

AMPLIACION ALMENDARES, AVEnida Sexta entre 11 y 12, recién pintada, portal, sala, comedor, etc. cuatro cuartos, baño intercalado, baño criados, garage Llave al lado, I-3977

ALQUILO CASA REPARTO ALMENdares calle 16 entre E y F, jardín, portal, sala, 2 habitaciones baño intercalado, comedor y cocina, cuarto y servicio de criados informes en la misma de 1 a 6.

REPARTO BUENAVISTA, TOME OMnibus ruta 28 o ruta 9, Quinta Avenida entre Cinco y Seis. Precioso apartamento: jardín, sala, comedor, dos habitaciones, baño completo y cocina. Todo nuevo, closets para ropa: $20.00 mensuales. Dan razón en el mismo y en el Trust Company of Cuba, Obispo 53.

$35.00 SE ALQUILA CASA A UNA cuadra Miramar Yacht Club, calle B No. 6, compuesta de jardín, portal, sala, 3 habitaciones, baño intercalado, comedor, cocina, cuarto y servicio de criados, garage, nformes: Bufete Arellano, Empedrado No. 16, M-3936

91 J. DEL MONTE Y LA VIBORA

SE ALQUILA CASA MODERNA, portal, sala, recibidor, hall, baño intercalado, seis habitaciones, comedor, cocina, patio, garage y lavaderos situada en Luis Estévez No. 161 entre Goss y Línea del Oeste. Informan F-5872 y F-6072.

SE ALQUILAN ALTOS MODERNOS Chaple 8, próximos a la Calzada, sala, comedor, 5 cuartos, baño, servicio criados. Llave bajos. Informes: teléfono F-2500.

SE ALQUILA LA CASA LAWTON 44, entre Milagros y Santa Catalina: sala, dos cuartos grandes, comedor, cocina y baño, patio y traspatio con jardín. Informes: Sr. Lozano, Monserrate 113, ferretería.

ALQUILO OCTAVA 10, ENTRE DOlores y Concepción, Vibora, portal, sala, saleta cuatro cuartos, patio, traspatio dobles servicios, tranvía frente Reo. Informan la misma.

SE ALQUILA LUJOSO CHALET, Diez de Octubre, esquina a Beatriz, pasando Havana Central: Sala, hall, cuatro habitaciones, dos hermosos baños, gran comedor, cuarto y servicio de criados, garage, jardín, portal, patio y traspatio. Último precio: $45.00. Llaves, Batriz número 4. Telf. A-8308.

SE ALQUILAN LOS ALTOS DE Diez de Octubre 630, dos cuadras del Paradero: recibidor, comedor, 3 habitaciones, dos closets y dos servicios. Informan en los bajos.

CORREA 21, JARDIN, PORTAL, SAla saleta, 4 habitaciones, comedor al fondo, servicios sanitarios completos, cuarto de criados, 2 patios $30. Teléfono FO-7244.

SE ALQUILA LA CASA DELICIAS 65, sala, saleta, comedor, cuatro habitaciones, cocina, servicios de criados, patio y traspatio. Precio: $35.00. Informes: M-7703.

ALQUILO ALTOS CHALET FIGUEroa 14 entre Santa Catalina y San Mariano, dos lujosos baños, garage, dos terrazas, modernos con todo confort. Llave en los bajos.

SAN ANASTASIO No. 22 ENTRE MI lagros y Porvenir. Víbora, sala, saleta, 3 habitaciones, comedor, baño, patio lateral. Precio: $25.00. Informes: Leyte-Vidal y Co. M-2222.

35 PESOS, JESUS DEL MONTE 543, entre Concepción y San Francisco, altos, compuestos de sala, comedor, 5 cuartos, baño, cocina, cuarto y servicio de criados. Informes: bufete de Arellano. M-3926.

92 SANTOS SUAREZ Y MENDOZA

ALQUILO PRIMER PISO DE LA casa, San Benigno y Zapote, frente al Parque Santos Suárez. Tiene sala, saleta, comedor, 3 habitaciones, cuarto y servicio de criados. La llave en la misma, de 12 y media a 5. Para informes, en el Mercado de Colón, por Zulueta, café Los Siete Hermanos. Telf. M-3607.

SE ALQUILA LA CASA FLORES NUmero 80, cerca de Santa Emilia. Informan: I-6192.

93 LUYANO

SE ALQUILA REPARTO JUANELO: Serafina y Castillo, portal, sala, corredor, un cuarto bajo, salón alto, servicios sanitarios, casa madera.

LUYANO Y ENSENADA. SE ALQUIla un local de 350 metros, con unas habitaciones y servicios. Informa: Pérez. Telf. A-7674.

94 LAWTON-BATISTA

ALQUILO CONCEPCION 175 ENtre Porvenir y Octava. Reparto Lawton, sala, saleta, tres habitaciones patio, traspatio. Informan misma de 9 a 11.

96 LOS PINOS Y NARANJITO

$12 CASA MAMPOSTERIA MODERna jardín, portal, sala, 2 cuartos, cocina, servicios lugar alto, fresco. Avenida Apostol y Betancourt. Los Pinos próximo al paradero Miraflores. Informes: F-2225.

98 ALQUILERES VARIOS

CASA-QUINTA

EN GUANABO FRENTE AL MAR, se alquila magnífica casa de tres cuartos, sala, comedor, ducha, agua corriente y luz eléctrica. $180 hasta Diciembre. Pregunte por Santiago.

PLAYA BARACOA NUMERO 27, ALquilo por resto temporada, casa de altos, con muebles, buenas comodidades. Llave en la bodega Andronico. Informan: Zanja 159, altos.

DESEO ALQUILAR FINCA CERCA de la Habana que sea buen terreno yagua abundante, es para jardín. Informan «La Dalia». Telf. F-4391. Sr. González.

SE SOLICITAN

99 SOLICITUD DE ALQUILERES

SEÑORA AMERICANA DESEA UNA habitación sin amueblar en el Vedado, prefiera altos. Escribir a señorita americana. Clasificados DIARIO DE LA MARINA.

SE SOLICITAN

101 PERDIDAS

SE HA EXTRAVIADO UNA CARtera carmelita, conteniendo un llavero. Se gratificará: F-2606.

PERDIDA: SE GRATIFICARA AL que entregue una gatica fina, color gris, con un collar de cascabel, propiedad del Dr. Puente Duany, calle K, número 190, Vedado. F-6356.

102 AGENCIAS COLOCACIONES

"LA MATANCERA": A-7740

Servimos rápidamente: criadas, cocineras, choferes. Toda clase de servidumbre y empleados de ambos sexos, con referencias. Sol número 111, entre Egido y Villegas

LA BOLSA DEL TRABAJO

Agencia de Colocaciones. Calle Calzada esquina a L. Teléfono F-7180. La mejor organizada de todas las de su clase, puede suministrarle rápidamente los servicios de una cocinera, criada, manejadora, chauffeur, mecánico, jardinero, electricista, etc., con sólo llamar: Telf. F-7180.

AGOSTO 1o. DE 1936.— ABRE SUS puertas la agencia de colocaciones Renté, situada en la calle Quinta No. 110 esquina 10, con el teléfono F-3019 en el Vedado.

AGENCIA DE COLOCACIONES: M-3339. Josefina. Cuba 60: M-3399. Ofrece personal selecto, con garantía, tales como cocineras, criadas, cocineros, fregadores, jardineros, manejad

EL GENERAL QUEIPO DE LLANO DIRIGE ARENGAS POR RADIO TODAS LAS NOCHES

Blum ha cometido un error al mantener el valor del franco

Su obediencia al dictado comunista puede ocasionarle una crisis, toda vez que la desvalorización parece inevitable.

(Por WILLIAM BIRD)

PARIS, julio de 1936.—Muchos de los más firmes partidarios del régimen que encabeza León Blum empiezan a exteriorizar su creencia de que el Gabinete ha cometido un grave error al adherirse en forma demasiado estricta al programa dictado por el «Frente Popular» antes de las elecciones efectuadas en mayo.

La roca contra la que parece inevitable que se estrelle la acción del régimen actual es el problema financiero. Blum y su ministro de Hacienda, Vincent Auriol, han hecho suya una empresa de inusitadas dificultades al proponerse mantener la cotización de la divisa monetaria nacional.

En defensa del Gobierno, podría decirse que tanto Blum como Auriol se han visto obligados, por los comunistas, a adoptar esta política. En el momento de formarse el Gabinete de Blum, todos los esfuerzos del sector triunfante en los últimos comicios se concentraron en la preservación, a cualquier costo, de la unidad del «Frente Popular». Los comunistas, que vieron aumentar en las elecciones su representación parlamentaria de diez a setenta y dos escaños, tenían obligadamente que ser tomados en cuenta por Blum. Podría, indudablemente, haberse organizado una mayoría parlamentaria sin el concurso de ellos. Y hasta es posible que, si Blum se hubiera resuelto a proceder sin el apoyo de los rojos hubiera, en cambio, logrado el de varios sectores del Centro republicano que están actualmente en la oposición.

La obediencia al Programa.

Los comunistas se atribuyeron, por cierto con razón, gran parte del éxito obtenido en las elecciones por los sectores de izquierda, e insistieron en dictar por lo menos una parte de la línea de conducta a seguir por el nuevo Gobierno, aunque negándose, al mismo tiempo, a aceptar la responsabilidad de puestos en el Gabinete. Lo que hizo más difícil que Blum se negara a aceptar sus imposiciones es el hecho de que los comunistas no le exigieron otra cosa que el cumplimiento integral de lo pactado antes de los comicios.

Auriol estimaba, como convicción personal, que la rápida desvalorización del franco, en el momento mismo de la asunción del poder por el nuevo Gabinete, hubiera causado, indudablemente, profundo descontento; pero a poco andar el comercio hubiera empezado a sentir los beneficios de dicha medida, y el país habría olvidado prontamente su descontento inicial.

Pero los comunistas se opusieron terminantemente a esta idea. En efecto, varias semanas antes de que se hiciera cargo Auriol del ministerio de Hacienda, los rojos proclamaron su inalterable oposición a la desvalorización del franco.

Ahora ha pasado ya el momento de que el Gabinete Blum pueda llevar a cabo obra beneficiosa alguna, desvalorizando la moneda. El momento de la desvalorización llegará, pero cuando llegue, no constituirá un triunfo, sino una derrota aplastante para el régimen actual.

Blum, en otras palabras, está tratando en vano de producir una mejoría revolucionaria en la vida económica de la nación sin tener que recurrir a ningún sistema reformista. Desde el punto de vista financiero está empeñado en seguir los mismos métodos que criticó con severidad a sus predecesores, desde Doumergue hasta Laval.

(Derechos reservados a DIARIO DE LA MARINA, por «North American Newspaper Alliance).

INDALECIO PRIETO CREE QUE LOS REBELDES DEBEN RENDIRSE

Agrega que si la lucha no termina en dos semanas no puede predecirse lo que será de la vida de España

En Cataluña no hubo operaciones ayer, dedicándose el Gobierno de la Generalidad a facilitar armas y formar las milicias de las ciudadanos que afluyen a la capital. Incautado el Liceo

MADRID, julio 28. (Havas). — El ex-ministro socialista don Indalecio Prieto manifestó hoy a los representantes de la prensa que hasta el presente el Gobierno no ha utilizado sus fuerzas a fondo, mostrando confianza absoluta en las fuerzas gubernamentales y felicitándose de las últimas rendiciones de rebeldes en Loyola, Guipuzcoa.

Según Prieto donde quiera que las fuerzas del gobierno atacaron con firmeza vencieron, citando, al efecto lo ocurrido en Guadalajara, Toledo, Albacete y Madrid.

(Una información del Gobierno declaró esta tarde que era prematura la noticia de la caída del Alcázar de Toledo, agregando que en el edificio siguen resistiéndose los rebeldes).

Puso de relieve que los núcleos rebeldes de Andalucía no han emprendido aún una ofensiva formal y al referirse a los pequeños grupos de oficiales que todavía resisten en el Alcázar de Toledo dijo: «Qué fácil nos hubiera sido enviar un avión que hiciera saltar el Alcázar con algunas bombas.» No lo hemos hecho porque nuestros actuales adversarios son españoles como nosotros y el Alcázar es uno de los mejores joyales de nuestro tesoro artístico nacional.»

Comparando la importancia del movimiento actual con las guerras civiles del siglo pasado, recordó que en diciembre de este año se ha de celebrar el primer centenario de la terminación de la guerra civil carlista que ensangrentó el suelo patrio.

Y con relación a las consecuencias del movimiento presente dijo:

«Si la lucha continúa un mes más, los efectos serán más graves, y si no se termina en dos meses no podemos vislumbrar ahora en lo que habrá de convertirse entonces la vida política y social en España».

Terminó afirmando que los insurgentes deberían darse cuenta de su fracaso y poner término a la lucha fratricida.

EL COMUNICADO OFICIAL DE LA GENERALIDAD DE CATALUÑA DICE QUE NO SE REGISTRARON OPERACIONES AYER

BARCELONA, julio 28. (Havas).—En el comunicado que esta noche se ha dado a la publicidad, declara el teniente coronel Sandino que en el frente aragonés no se ha registrado operación alguna de importancia.

En esta plaza se ha destinado la jornada a la concentración de tropas

SALEN CARLISTAS DE PAMPLONA

HENDAYA, Frontera franco-española, julio 28. (Havas).—Las noticias que llegan procedentes de Pamplona indican que importantes refuerzos carlistas están llegando a aquella ciudad, los que salen poco después para los frentes del norte, por lo que se espera que en breve habrá nuevos choques entre las fuerzas leales y los insurgentes.

Los leales, en la ocupación del cuartel de Loyola, que se rindió hoy, se apoderaron de gran cantidad de armas y municiones.

Sin embargo, las informaciones no parecen indicar hasta ahora que los leales hayan tenido una victoria decisiva.

y milicias en los lugares estratégicos y al reparto a las mismas de material de guerra que ha llegado en grandes cantidades.

Patrullas volantes y aviones han realizado reconocimientos por distintos lugares sin descubrir grupos rebeldes.

Al atardecer, una escuadrilla de bombardeo dispersó a unos núcleos insurgentes en las proximidades de Huesca.

Comunican de Mataró que salieron hoy de aquella ciudad tres baterías completas de artillería al mando del capitán Medrano, conocido por sus ideas republicanas.

En esta ciudad se ha organizado una nueva expedición que manda el diputado parlamentario catalán Manuel Galés, jefe de la mayoría, y Francisco Farretas Durán.

Mediante decreto del Consejo de Cultura de la Generalidad el Gobierno se ha incautado del Teatro del Liceo, que ahora se denomina «Teatro Nacional de Cataluña». Así mismo se ha dispuesto por decreto que la Colección de arte del ex-ministro Francisco Cambó sea incorporada al Museo Artístico de Cataluña.

La prensa de esta ciudad recoge el rumor de que el gobierno de la Generalidad se propone realizar reducciones en los sueldos de los empleados.

Cansada del ajetreo de la política, marcha a descansar a Colorado, la señora Landon

Contenta de volver a reunirse con sus hijitos en Estes Parka, Colorado, Mrs. Alf M. Landon, aparece en la foto al llegar a Denver. Fué saludada por compañeras suyas de la Universidad. De izquierda a derecha: Peggy Harner, Mrs. Landon, Mrs. Howard Robertson y Peggy Ann Landon, su entenada.

Los milicianos leales al Gobierno fueron autorizados para apoderarse del ganado vacuno, aves y toda clase de artículos alimenticios que necesiten para subsistir

Las noticias transmitidas desde Madrid dicen que, excepto el General Mola y sus fuerzas acampadas a cuarenta millas de la capital, los demás núcleos rebeldes están muy apurados

MADRID, julio 28. (The New York Herald Tribune)—El primer ministro Giral, que acaba de realizar una visita de inspección al frente de batalla ha declarado a la prensa que está sumamente satisfecho con el progreso de las tropas del gobierno. Las fuerzas de Madrid están bajo el mando del capitán Ambrosio Restori quien declaró hoy que calcula que el número de rebeldes atrincherados más allá del Paso de León conquistado por el gobierno no llega a dos mil, aunque son tropas veteranas que cuenta con certeros tiradores. Añadió Restori que fascistas vestidos en traje civil y curas trajeados con sotana están luchando en las filas del general Mola. Estas fuerzas rebeldes están bien atrincheradas tras grandes peñas de granito en la montaña desde donde pueden hacer fuego intermitente contra las fuerzas del gobierno.

Aun cuando las fuerzas de Madrid son superiores a las fuerzas rebeldes están en desventaja por ser en su mayor parte milicianos poco acostumbrados a la guerra y a las órdenes militares. Entre las fuerzas defensoras de Madrid. Agregó el capitán Restori que estaba asombrado de la rapidez con que los civiles están aprendiendo la táctica militar.

El aprovisionamiento de las fuerzas del gobierno en el frente, que hasta ayer era cosa difícil y complicada ha sido reorganizado ya. El líder socialista Largo Caballero al enterarse que los milicianos estaban careciendo de alimentos los autorizó para que se apoderasen del ganado, aves y artículos alimenticios en las aldeas.

Las bajas han decrecido mucho desde hace dos días. La Cruz Roja está atendiendo a más de mil heridos.

El gobierno republicano está recibiendo valiosísima ayuda de la Unión General de Trabajadores Socialistas, confiscando las iglesias, conventos y escuelas clericales los que han pasado a ser propiedad del Estado. Para lograr esto el gobierno republicano ha puesto en vigor el artículo 26 de la constitución de 1931. La mayoría de las iglesias y conventos contienen ricos tesoros artísticos y se está haciendo un detallado y cuidadoso inventario por parte de los obreros para impedir que se los roben.

En varios conventos se han hallado cantidades de monedas habiéndosele rendido cuenta exacta de estos hallazgos al gobierno. Las llaves de las iglesias y conventos les han sido entregadas al gobierno después de haberse cerrado estos edificios a cal y canto para impedir que sean ocupados de nuevo por los fascistas y ser usados como escondite y para disparar desde ellos contra las fuerzas del Frente Popular. Debido a esta medida se ha hecho necesario suspender los servicios religiosos. En Madrid no se celebran misas desde ayer.

Según decreto oficial publicado en la Gaceta, el crucero Almirante Cervera, cuya oficialidad y tripulación se han unido a los rebeldes ha quedado ya fuera de la ley. Por ese mismo decreto se le prohibe el uso del pabellón nacional y será considerado como «nación pirata».

Hoy a bordo de un tren que partió de aquí rumbo a Alicante, fueron llevados cerca de quinientos rebeldes prisioneros, los que serán internados en un campo de concentración en esa ciudad. Las tropas de Castellón y Alicante, formando una columna de más de tres mil setecientos hombres, salieron de Albacete después de capturarlo, para cooperar en el ataque que se va a iniciar contra las tropas del general Mola.

Las fuerzas aéreas del gobierno bombardearon a Córdoba hoy causando daños considerables en las posiciones de los rebeldes. Más tarde los aviones dejaron caer numerosas bombas sobre las barracas rebeldes en Melilla.

Si se exceptúa al general Mola y sus fuerzas acampadas en las montañas a cuarenta millas de Madrid, la situación de las fuerzas rebeldes,—según el gobierno—, es desesperada y están a punto de rendirse. Las islas Baleares fueron hoy objeto de un bombardeo por los aviones del gobierno. Navarra, Burgos y Valladolid continúan en manos de los rebeldes, los que hacen desesperada resistencia esperando que el general Mola entre en Madrid de un momento a otro, mientras Córdoba y Sevilla esperan recibir refuerzos de los rebeldes.

El gobierno cuenta con tomar a Zaragoza lo que hará inevitable la rendición de Burgos y Valladolid pudiendo luego las fuerzas de Madrid terminar la revuelta en Navarra.

Oviedo sigue sitiada por los mineros asturianos que han logrado cortar el acueducto, poniendo a los rebeldes en peligro de morir de sed, o rendirse.

Desde Menorca, en poder del gobierno, se ha enviado un ultimatum a los rebeldes de Palma de Mallorca, amenazándolos con un bombardeo aéreo si no se rinden incondicionalmente.

Por informes llegados de la base naval de Cartagena, se sabe de la fácil victoria obtenida por los marinos que están con el gobierno, contra los rebeldes, habiendo quedado ese importante puerto mediterráneo por completo en manos del gobierno. Los generales Capaz y Villegas, que son considerados como líderes de la rebelión en Madrid fueron apresados hoy en la capital.

El gobierno recibió hoy un despacho radiotelegráfico del comandante del destructor Juan Fernández anunciando ser incierta la noticia de haber sido hundido por los rebeldes y haciendo protestas de su lealtad al gobierno constituido.

Cuatro horas de combate para la toma de Albacete

Según la Prensa de Madrid, después de la ocupación se suicidaron algunos jefes

MADRID, julio 28. (Havas.) — La prensa de esta capital da cuenta de que reina la normalidad en Albacete que fué ocupada ayer por las fuerzas leales, compuesta de una batería de cuatro cañones, una compañía de infantería de marina, dos compañías de infantería procedentes de Cartagena, una compañía de infantería de Alicante 250 carabineros procedentes de Alicante y Murcia, una compañía de guardias de Asalto de Alicante, dos mil milicianos y seis aviones de bombardeo.

El combate que fué violento, duró cuatro horas.

Varios jefes rebeldes se suicidaron, entre los cuales se encuentran el teniente coronel de la Guardia Civil Fernando Cahpuli, y el comandante militar de la plaza Enrique Martínez Moreno.

En el combate perecieron varias personalidades fascistas.

Horas después de la rendición de la ciudad los leales obligaron a los insurgentes a evacuar los pueblos de Villarrobledo, la Roda, Minata y la Gineta.

SIGUEN COMBATIENDO EN GUADARRAMA

MADRID, julio 28. (Por tre N. Y. Herald Tribune.) — Continúa de manera intermitente la lucha entre rebeldes y leales en los desfiladeros de la Sierra del Guadarrama. Las tropas del gobierno avanzaron quince millas en las alturas de Somosierra donde las baterías rebeldes han estado silenciosas durante todo el día, posible indicación de habérseles agotado el parque. Los aviones del Gobierno han logrado bombardear y han hecho estallar los depósitos de municiones de los rebeldes en el Guadarrama donde han ocasionado bajas muy numerosas, habiendo caído también muchos pertrechos en manos de las tropas del gobierno, así como también gran número de prisioneros.

En otras regiones de España el Gobierno se anotó también nuevas victorias. En Toledo los rebeldes se refugiaron en el histórico Alcázar, en la Academia Militar y en los cuarteles, llevando consigo sus mujeres e hijos y ofreciendo desesperada resistencia desde el miércoles pasado. El triunfo del Gobierno ha sido completo. Los rebeldes se han rendido incondicionalmente.

Dice dicho caudillo que el Gobierno de Madrid está agotado y que sus dificultades aumentan a cada hora

Al referirse a la columna del General Mola que opera al Norte de Madrid, declara que esta fuerza va avanzando de acuerdo con el meticuloso plan que se trazó de antemano

SEVILLA, julio 28. Havas.—Una vez más, el general Queipo de Llano, jefe de las fuerzas rebeldes del Sur de España, ha hablado ante el micrófono de la estación de radio sevillana.

Las arengas que el general dirige al público todas las noches se han convertido en verdadero motivo de atracción en el campo rebelde, aguardando los militares españoles adversarios del régimen de Madrid, con verdadera impaciencia, los discursos del referido general.

Los discursos de Queipo de Llano son violentos y expresa en ellos claramente y con franca rudeza su pensamiento.

En sus diarias transmisiones nocturnas el general Queipo de Llano trata sin compasión al enemigo y cuando desmiente las noticias del gobierno de Madrid no se limita a desmentirlas simplemente, sino que al mismo tiempo califica la conducta del gabinete español, aplicándole los calificativos de que es tan rico el idioma.

En distintas ocasiones ha llegado a recomendar a los dirigentes de la cosa pública que hagan sus maletas a toda prisa y se vayan.

Al desmentir hoy las versiones oficiales de Madrid, Queipo de Llano lo hizo con calor y en tono apropiado para mantener el entusiasmo entre los rebeldes, quienes siguen avanzando en todos los frentes, según afirma este militar.

«Nuestras tropas—declaró esta noche—están animadas de una moral excelente, bien avituallada y pertrechadas y henchidas de coraje.

«Una de nuestras columnas—agregó—procedente de esta capital, se ha apoderado de Huelva, sin dificultad, encontrando que habían huido las autoridades locales.

«Ayamonte, junto a la frontera portuguesa, caerá de un momento a otro en nuestro poder.

«La situación en Galicia es muy favorable a la causa de la revolución y se restablecen todas las comunicaciones en la provincia de Pontevedra».

Al referirse a la columna del general Mola, que opera al Norte de Madrid, declara que esta fuerza va avanzando según el metódico plan trazado de antemano.

«Os pido—dijo—un poco de paciencia, ya que dentro de algunos días, las tropas gubernamentales ya no podrán resistir». Y con voz enronquecida, el general terminó diciendo que no se pierda la confianza en el triunfo de la rebelión

«El gobierno—terminó diciendo—está agotado. Sus dificultades aumentan de hora en hora. El aprovisionamiento de vituallas y municiones hacen imposible su posición. Por otra parte, al armar a los peores elementos del pueblo, no ha hecho otra cosa que sublevar el ánimo de los ciudadanos neutrales que hubiesen podido inclinarse al lado del gobierno.

«Continuemos, amigos míos, que la victoria de España se aproxima y que será un triunfo digno de su historia».

Otro candidato para el gobierno de N. York

El alcalde B. Marvin, de Syracuse, New York, con el documento en que 7,000 ciudadanos le instan a que se presente candidato republicano al gobierno del Estado de New York.

UN SIMPATICO INCIDENTET A «JIM» FARLEY

FILADELFIA, Pa., Cis.— Durante la convención del Partido Demócrata celebrada en esta ciudad, entre la correspondencia enorme que recibió allí el «leader» Jim Farley, administrador general de Correos y jefe de la Campaña Pro-Roosevelt, vino una carta, a la cual faltaban tres centavos en sellos para completar el franqueo. Un mensajero llegó al hotel para entregar la carta: «Tienen que pagarme 3 centavos»—dijo el chico al empleado del hotel. «Déjese de tonterías y entregue la carta. ¿No ve que es para el administrador general de Correos?, hubo de contestarle, a lo que respondió de nuevo el mensajero: «Eso no quiere decir nada. Ante Uncle Sam, el señor Farley y el administrador de Correos no tiene ni más ni menos derechos que el último de los ciudadanos». Con un examen acabado de las obras sobre la técnica general del cultivo del cafeto y de sus condiciones ecológicas, así como las enfermedades y plagas del cafeto y el problema de escoger entre los dos métodos de la preparación del producto, por la vía seca o por la vía húmeda.

Por fin, el empleado del hotel pagó los tres centavos, y Jim Farley, al enterarse del incidente, felicitó efusivamente al joven mensajero, proponiéndolo inmediatamente para un ascenso.

UN AVION DE PARIS CON DOS PASAJEROS MISTERIOSOS LLEGO HOY A BURDEOS

BURDEOS, Francia, julio 28. (Havas).—A las 7:50 de la noche de hoy llegó a esta ciudad un avión procedente del aerodromo de Le Bourget, en los alrededores de Pars,, piloteado por el aviador Vampbell Black, con dos pasajeros españoles a bordo.

Después de pasar la noche en Burdeos los pasajeros continuarán ma-

Economía agrícola mundial

DATOS Y PROBLEMAS DE ACTUALIDAD

Lucha contra el agotamiento de las tierras tropicales.

El agotamiento de la tierra, se produce muy lentamente en las regiones templadas, pero progresa con mucha rapidez y con efectos a veces funestos en los países tropicales, donde las temperaturas elevadas y las lluvias torrenciales al mismo tiempo aceleran su avance y sus consecuencias destructoras. El cultivo agotador, que sumándose a otros factores ha transformado muchísimas regiones de fértiles que eran suficientemente para alimentar poblaciones muy numerosas en estepas estériles, sigue sin cesar en su acción deletérea.

Afortunadamente en un gran número de países y colonias se acaba de admitir que constituye un deber de la generación actual buscar los medios y adoptar las medidas necesarias para la conservación de la feracidad de las tierras que siguen manteniéndola, y la conveniente fertilización de aquellas que ya están agotadas.

El cultivo racional de las leguminosas como abonos verdes, cuyo empleo no es nuevo en los países de la zona templada, representa uno de los medios más eficaces para alcanzar dicho fin.

El Instituto Internacional de Agricultura está preparando los materiales de una monografía especial que tratará de una manera completa este problema, presentando sobre todo un resumen de las experiencias realizadas en los diferentes países tropicales e intertropicales con el empleo de las leguminosas como abonos de verdes.

La crisis del café

El café es uno de los productos agrícolas cuyo mercado ha sido de los primeros que ha sufrido la influencia de la crisis. El consumidor no puede llegar a comprender que el café brasileño, cuya plantación y recolección requiere grandes gastos, sea actualmente destruido, que se quemen millones de sacos de este producto, mientras que la clase pobre no puede permitirse el lujo de consumirlo en un gran número de países. Esto es un problema de inteligencia y de cooperación internacional, cuya solución debería satisfacer al mismo tiempo el productor y el consumidor.

Hase creído poder encontrar una de las causas de la sobreproducción actual de los productos agrícolas en el perfeccionamiento de los métodos de cultivo. Esto puede ser en parte verdad para otros productos agrícolas, pero este no es el caso para el café. En general, la ciencia agrícola ha influenciado muy poco el progreso de este cultivo. Los rendimientos por unidad de superficie, muy variable de un año a otro, no han aumentado de una manera considerable. Esta sobreproducción se explica por el aumento de las superficie cultivadas, que es ante todo la consecuencia de la disminución del rendimiento de las antiguas plantaciones, y luego debido a la subida de precios antes de la crisis actual.

Un estudio muy interesante de los diversos aspectos de la crisis del café acaba de publicarse, en francés, inglés y español, en una monografía del Instituto Internacional de Agricultura. Aunque el aspecto económico ocupe el primer lugar en este estudio, no obstante, están suficientemente tratados también los problemas técnicos

Se han estudiado las varias cuestiones en 44 países. Con respecto a la situación económica en los diferentes países productores de café, de Cuba se habla en este libro ligeramente en los párrafos que reproduzco textualmente a continuación:

«La producción cubana, fomentada por derechos arancelarios protectores, acusa en los últimos años un aumento tan considerable que, no solamente este país ha llegado a una independencia completa del extranjero por este producto, sino que deberá buscar muy pronto una salida al excedente de su cosecha».

«Del 85 al 90% de la producción cubana proviene de la provincia oriental, el resto es originario de la provincia de Santa Clara y de la sección Candelaria de Pinar del Río. De 1926 a 1931, la superficie destinada al cultivo del cafeto ha pasado de 31.000 a 59.000 hectáreas, mientras que, en igual período, la producción ha subido de 343.000 quintales en 1926 a 595.000 quintales en 1931». (Pág. 73.)

Para concluír, se ha de notar que la sobreproducción actual es tan sólo un fenómeno pasajero. Es necesario tomar precauciones de carácter técnico para el momento en que la producción no será superior a las necesidades del consumo y para cuando no se dispondrá de una tan grande abundancia de terrenos cultivables. Sobre todo, ha de llamarse la atención sobre el agotamiento de los terrenos tropicales, cuyo argumento he tratado anteriormente, y sobre la necesidad consiguiente de emplear abonos y medidas apropiadas contra el lavado de las tierras, así como para combatir las enfermedades y plagas del cafeto.

F. F. FALCO

Fueron desarmados por la policía de Portugal veinte comunistas llegados de España, entre ellos un diputado

Gil Robles, Jefe de la CEDA, que se encuentra en Lisboa en viaje de descanso, según dice, ha manifestado ayer que su regreso a España depende del curso de los acontecimientos

OPORTO, julio 29. (Havas.) — Veinte comunistas españoles, entre ellos el diputado Villaverde, llegaron ayer a Oporto a bordo del un vapor. Al desembarcar fueron desarmados por la policía.

Gil Robles irá posiblemente a España

LISBOA, julio 29. (Havas)—El corresponsal de la Agencia Havas logró entrevistarse con Gil Robles, quien entre otras manifestaciones le hizo esta declaración: «Me encuentro aquí en calidad de turista y he venido a pasar una temporada de descanso en este país amigo» Interrogado sobre la fecha de su salida de Portugal, declaró Gil Robles que ello «depende del curso que tomen los acontecimientos de España».

Un contra-torpedero francés llegó a Orán con sesenta franceses de Málaga, en cuyas calles aparecen amontonados los cadáveres.

ORAN, julio 28. (Havas.) —El contra-torpedero francés «Maille Breze» llegó hoy a este puerto desembarcando asesenta ciudadanos franceses que recogió en el puerto de Málaga.

Manifestaron muchos de los refugiados que tanto en las calles de Málaga como en las carreteras fueron detenidos varias veces por grupos de jóvenes con fúsiles o revólos puños cerrados antes de dejarles pasar.

Agregaron que en Málaga se registraron muchos incendios y que los cadáveres aparecen amontonados en las calles.

Dos comunistas españoles detenidos en Portugal por suponérseles autores de un asesinato.

LISBOA, Portugal, julio 28. (Havas) —La policía portuguesa ha detenido en la aldea Do Pispo a dos comunistas españoles que cruzaron la frontera internándose en Portugal.

Creen las autoridades portuguesas que los detenidos son los autores del asesinato de un político derechista en San Martín de Trevejo.

En Francia pagan la peseta sólo a 1 franco 45 cénts.

Se hacen operaciones en privado, pues en la Bolsa no se cotiza desde el 20

PARIS, julio 28. (Havas).—Entre la multitud de heridos en los sucesos de España hay uno que tardará mucho tiempo en reponerse de sus lesiones: es la peseta.

Desde el 20 de julio, la moneda española no figura en las cotizaciones oficiales de la Bolsa de París. Su porvenir es incierto y no se conocerá hasta que expire la moratoria decretada por el Gobierno de Madrid, pero —dice «L'Information»—¿quién sabe lo que durará la moratoria?

Se decretó una moratoria de 48 horas el día 19 cuando el Gobierno esperaba dominar rápidamente la insurrección y se ha ido prorrogando sucesivamente hasta el 26 del actual y luego hasta el 3 de agosto.

Es indudable que el nuevo plazo resultará insuficiente.

Según «L'Information», en las operaciones privadas de pesetas y billetes se cotizaba la peseta a 1.95 francos. En víspera de la insurrección se negociaba alrededor de 1.80; posteriormente bajó a 1.75 y 1.71 acelerando el ritmo de baja a medida que se alejaban las perspectivas de una pronto normalización. Ayer se cotizó la peseta a 1.65 francos y hoy a 1.45.

El conflicto será largo —agrega L'Information»— pues así lo indican las noticias contradictorias que se reciben y será costoso.

Según cálculos de dicho órgano financiero, la cotización actual de los billetes españoles significa una pérdida del 30 por ciento, respecto al cambio oficial de 2.0725 francos por peseta que se mantuvo desde mayo de 1934 y un 70 por ciento con relación a la paridad.

«L'Information» se pregunta si la peseta podrá recuperar en lo futuro aquel nivel, ya que nadie sabe si el centro regulador monetario contará con elementos de defensa suficientes.

«Es prematura —dice— hacer afirmaciones terminantes, ignorándose como se ignora quién gobernará el país, ya que pueden subir al Poder los republicanos, los anarquistas, los comunistas o los monárquicos.»

En los edificios que ocupaban los PP. Salesianos, se ha instalado un nuevo regimiento de tropas leales

Según noticias dadas por el Ministro de la Guerra, están enviando continuamente refuerzos a los frentes de combate. La Federación Agraria, muy preocupada por las cosechas

MADRID, julio 28. Havas. El quinto regimiento de milicias populares, fuerte de 8.000 hombres, se ha instalado en los locales que los Padre Salesianos ocupaban en el barrio de los Cuatro Caminos, en esta capital.

Se sabe, por el Ministro de la Guerra, que constantemente se envían refuerzos al frente de combate.

El referido regimiento de milicianos dispone de una compañía de choque integrada por hombres que reúnen condiciones físicas y morales superiores. Cuenta asimismo con un batallón de ametralladoras.

Está organizado de acuerdo con la técnica militar más moderna.

Los jóvenes que se alistan en ese regimiento reciben inmediatamente una instrucción militar y política rudimentaria.

No solamente se les instruye acerca del manejo del fusil, sino que también se les enseña la significación política del actual movimiento contra el fascismo.

Una característica de este regimiento es que cada miliciano que aliste a diez jóvenes se convierte automáticamente en jefe de los mismos. Esta mandado el regimiento por un obrero.

Entre los alistados en el quinto regimiento se encuentra el famoso banderillero mexicano Arturo Alvarez. Atienden a la cocina del mismo mujeres que son novias, hermanas y madres de los milicianos.

Visten uniformes azules de mecánico o color beige con gorras de policía

Se deseaba por muchos que los batallones estuvieran mandados por mujeres, lo que se estima prematuro. Provisionalmente solamente se confía a las mujeres mandos subalternos.

LA FEDERACION DE OBREROS DEL CAMPO RECOMIENDA A SUS AFILIADOS QUE NO DESATIENDAN LAS COSECHAS

MADRID, julio 28. Havas. Federación de Trabajadores de la Tierra ha ordenado a sus secciones en las aldeas que se hallan en poder de los leales, que no desatiendan las labores del campo, sino que, por el contrario, con mayor empeño que nunca, con el fin de abastecer a las tropas que luchan en defensa del régimen.

Declara la Federación que las cosechas abandonadas por sus dueños pasarán a manos de la organización de los trabajadores.

Termina diciendo que los excedentes de las cosechas, después de atender a las necesidades de los trabajadores, se entreguen a las autoridades.

LA CONFEDERACION FRANCESA DEL TRABAJO Y EL TRIUNFO DE LA REVOLUCION ESPAÑOLA

PARIS, julio 28 (AP).—La Confederación general de Obreros de Francia, que dice contar con 4.000.000 de afiliados, ha publicado un manifiesto en el cual dice a los trabajadores franceses que el triunfo de los rebeldes en España constituiría una amenaza permanente para la República Francesa.

Firman el manifiesto León Jouhaux, secretario general de la Confederación y otros destacados líderes obreros.

Seguirán el viaje los cuatro aviones ingleses detenidos

Las autoridades francesas temían que fuesen a prestar ayuda a los revolucionarios

BURDEOS, Francia, julio 28.—(AP)— Cuatro aviones para pasajeros de una firma inglesa se encontraban aquí todavía esta noche en el aerodromo local a causa de que las autoridades francesas temen que intenten volar hacia Marruecos para prestar ayuda a los rebeldes.

Las autoridades locales se pusieron al habla con el gobierno de París, participándoseles que podían permitir la reanudación del vuelo de los cuatro aviones después de las formalidades de rigor.

Los pilotos manifestaron que sus aviones, que son de cuatro motores, se dirigían a Lisboa, Portugal.

Al llegar anoche se decía que habían sido adquiridos por Juan March millonario mallorquín, que se sospecha está financiando la revolución.

Al principio se creyó que los cuatro aparatos se dirigían a Madrid para recoger ciudadanos ingleses, pues mañana saldrán con análogo fin tres aviones comerciales franceses.

Zaragoza, según dice el Gobierno, es atacada por tres lugares a la vez, y no podrá resistir mucho más

Los informes transmitidos desde Madrid respiran un gran optimismo. Dicen haber iniciado una ofensiva general a fin de batir a los rebeldes. Ofrece sus servicios un oficial

HENDAYA, julio 28. (Por the N. Y. Herald Tribune).— La situación en España, por lo menos al Norte, es muy favorable para el Gobierno. De acuerdo con los informes que envía Madrid, se ha iniciado algo así como una ofensiva general del Gobierno contra los rebeldes, dirigida personalmente por el Ministro de la Guerra Luis Castelló.

En la Sierra del Guadarrama los revolucionarios están siendo recia-

mente atacados y se dice que no podrán continuar la resistencia mucho tiempo. Zaragoza, uno de los más poderosos e importantes baluartes del fascio está siendo atacada por tres lados simultáneamente, creyéndose que no pueda ofrecer larga resistencia.

Los rebeldes por su parte aseguran que están conteniendo los ataques de los gobiernistas en Burgos y Pamplona. Los soldados que manda el Gral. Mola continúan fuertes pero se tienen noticias de que a lo largo de la frontera portuguesa se hallan en grave aprieto y que han solicitado de Sevilla, que les envíen refuerzos.

MADRID, julio 28. (Havas). Informa el Gobierno que el teniente coronel de la Guardia Civil, Juan Díaz Carmona se ha ofrecido para mandar las columnas leales que operan contra los rebeldes en Oviedo.

Se ha sabido que en Málaga fué detenido el ingeniero de Obras Públicas José Campos Fontalba, en cuyo domicilio se encontraron armas y una bandera monárquica.

Rumórase que los rebeldes de San Roque, provincia de Cádiz, se han rendido a las fuerzas leales.

Medidas para el nombramiento de oficiales nipones

La aviación militar del mencionado país será un cuerpo semi-independiente

TOKIO, julio 28. (Por The N. Y. Herald Tribune).—Simultáneamente con el anuncio dado hoy acerca de que los ascensos y traslados semianuales afectarían a unos tres mil oficiales, fué revelado que bajo el nuevo Reglamento del Ejército, efectivo en agosto primero, todos los asuntos de personal militar pasara a la jurisdicción únicad el Ministerio de la Guerra, General Conde Juichi Terauchi, en lugar de compartir éste su responsabilidad con el Jefe del Estado Mayor y Director de Educación Militar, como había sido hasta ahora.

Entre los ascensos de hoy el más destacado fué el del teniente general Barón Yoshitoschi Tocugawa que ha sido nombrado comandante del nuevo centro de fuerzas aéreas establecido por reciente decreto promulgado con el objeto de convertir la Aviación Militar en una rama semi-independiente del servicio. El teniente general Gen Sugiyama que renunció como Segundo Jefe del Estado Mayor después de la rebelión del pasado invierno recibió un nombramiento de Director de Educación Militar, cargo que en categoría, viene a ser igual al de Ministro de la Guerra.

DICESE QUE LAS FUERZAS CARLISTAS DE OYARZUN HAN ABANDONADO EL PUEBLO.

RENDAYA, Francia, julio 28.—(AP)—Se anuncia que la guarnición rebelde de Loyola se rindió a las 10.45 de la mañana de hoy, lo que permite a las fuerzas del gobierno atacar de flanco a las tropas carlistas que, según se tienen entendido, han abandonado a Oyarzun.

Dos generales chinos de la provincia de Chenkiang, relevados de sus cargos por el Gobierno, se niegan a dejarlos

Ambos militares están haciendo preparativos para establecer un Gobierno militar en Kwangsi. Se cree que los cantoneses podrán hacer ahora poca resistencia al Gobierno Central

SHANGHAI, julio 28. (Por The N. Y. Herald Tribune Service). — Los generales Pai Chung Hsi y Tsung Jen, recientemente relevados de sus mandos militares en la provincia de Chen Kiang y miembros de la comisión de asuntos militares, han desafiado las órdenes del gobierno central en cuanto a su remoción y estaban dando pasos para establecer un gobierno militar en Kwangsi en agosto primero.

Ninguno de los líders están dispuestos a aceptar ningún cargo fuera de la provincia de Kwangsi.

Mientras tanto los informes recibidos de Cantón dicen que las fuerzas militares de Kwangsi se están concentrando sobre la frontera de Kuantung en cuya región el gobierno central está también movilizando sus tropas. Careciendo del apoyo económico de Kuantung es improbable que el ejército de Kuangsi pueda resistir por mucho tiempo a las fuerzas del gobierno central en caso de que se rompan las hostilidades.

Un despacho procedente de una agencia central noticiosa la Central News, dice que Nankin la capital de Kwangsi y Wuchow, la segunda ciudad por el número de habitantes, de la provincia, están llenas de oficiales del ejército de «cierta nación extranjera» refiriéndose, obviamente, al Japón. Según dicho despacho más de mil japoneses están ubicados en las dos ciudades.

UNA BANDERA DE BARCELONA PARA EL CLUB ROTARIO DE LA HABANA

ATLANTIC CITY, N. J., CIS.—Entre los rotarios que afluyeron a esta ciudad para la convención internacional celebrada, encontróse el joven publicista cubano, gerente de prestigiosas firmas publicitarias de Barcelona, España, don Emilio C. Guau.

En su carácter de miembro del Club Rotario de Barcelona, el señor Guau fué delegado por dicho Club, para hacer entrega del obsequio que él mismo envía al Club Rotario de la Habana Cuba, consistente en una hermosísima bandera de seda de la capital catalana.

En Cuba, el señor don Salvador Miret, catalán, fué uno de los más resueltos propulsores del rotarismo, habiendo él mismo ocupado la secretaría del Club Rotario de la Habana por largos años.

M.E.C.D. 2016