1ª SECCION

Esta queda autorizada para usar nuestro servicio y noticias de información.
SERVICIO DE ASSOCIATED PRESS.
HILO DIRECTO CON NUEVA YORK

DIARIO DE LA MARINA

El DIARIO DE LA MARINA es el periódico más antiguo de Cuba. Fué fundado en el año mil ochocientos treinta y dos.
SERVICIOS ESPECIALES DE ESPAÑA

1ª SECCION

AÑO CIV.—NUM. 161 ACOGIDO A LA FRANQUICIA POSTAL LA HABANA, MARTES, 7 DE JULIO DE 1936.—SANTOS FERMIN Y LORENZO DE BRINDIS TIEMPO PARA HOY: Bueno, con posibles turbonadas PRECIO: 5 CENTAVOS

BIBLIOTECA NACIONAL ENTRADA 18 AGO 1936 MADRID

PASO EN EL SENADO LA LEY QUE AUTORIZA A LAS EMPRESAS A OFRECER REGALOS

PARA ELLO DEBEN ORGANIZAR COLONIAS INFANTILES O DAR SUBVENCIONES A HOSPITALES

Además de casas y otros regalos, ofrecerán billetes de la Lotería. Se aprobó el artículo primero de la Ley de Seguros Sociales. Un minuto de silencio en memoria de Byrne

Con un minuto de silencio en el hemiciclo, puesto de pie, rindió ayer tarde el Senado de la República un tributo de recuerdo a Bonifacio Byrne, el glorioso poeta matancero que acaba de fallecer.

La solicitud en este sentido fué formulada por otro de nuestros poetas laureados, el doctor Agustín Acosta, que ocupa un escaño en la Alta Cámara, quien hubo de pronunciar breves frases dedicadas a su memoria, apenas se hubo iniciado la sesión.

En ella se aprobó, con suspensión de los preceptos reglamentarios, un proyecto de ley procedente de la Cámara de Representantes, por el cual se autoriza a las empresas industriales, ya establecidas o que se establezcan en el territorio nacional, que organicen o subvencionen con sus propios recursos colonias infantiles y hospitales para personas desvalidas por razón de catástrofes, para que, como medio de propaganda de sus productos, puedan realizar concursos y planes de regalos, ya sea por acumulación de cupones o por sorteos.

Se establece, sin embargo, como requisito que, además de los regalos de casas y otros bienes, se deberán donar billetes de la Lotería Nacional.

Las empresas que se acojan a dicha ley deberán iniciar el expediente que corresponde ante el Director General de la Lotería Nacional, que lo elevará al Secretario de Hacienda, autoridad que podrá proponer al Ejecutivo que se deje sin efecto la autorización si el plan es incumplido o envuelve una organización ilícita y no exclusivamente de propaganda de los productos de manufactura nacional.

En defensa del proyecto pronunció breves palabras, haciendo resaltar su objeto de propaganda, el senador Carlos Saladrigas, y contra la suspensión de preceptos reglamentarios que hubo de formular se manifestaron el señor Justo Luis del Pozo, Presidente del Senado, y los senadores Gutiérrez y Font.

Al someterse a votación nominal el articulado, se pronunciaron en contra del mismo los senadores Ferro, del Cristo, Gutiérrez y Carrillo.

El Presidente del Senado y los senadores Lucilo de la Peña y Octavio Rivero no votaron por encontrarse ausentes del salón en esos momentos.

El otro asunto de la tarde fué la continuación del debate sobre el articulado del proyecto de ley de los senadores del Pozo y del Cristo sobre todo un sistema de seguros sociales, que ha sido muy bien acogido por la opinión pública, dado el sano espíritu y los propósitos altruistas que lo animan.

El artículo primero, que trata de la forma en que quedará integrada la comisión encargada de rendir el informe sobre la legislación necesaria para poner en práctica el sistema, se presentaron tres enmiendas: una del senador Zaydín proponiendo una comisión de cuatro senadores y cuatro representantes para que emitiera un dictamen dentro de un plazo de seis meses, asesorada por cuantas personas e instituciones estimara necesarias; otra del senador Caiñas, con ligeras variantes, una de las cuales consistía en circunscribir la representación a un representante y un senador por partido; y otra del senador Suárez reduciendo a dos los asesores técnicos de la Secretaría del Trabajo y los del departamento de Higiene y Previsión Social y aumentando dos delegados del Instituto Nacional de Previsión y Reformas Sociales.

Zaydín habló brevemente en defensa de su enmienda, significando que no iba a enristrarse en un debate sobre si el Cogreso podía o no designar la comisión a que se refería el proyecto, ni a hablar acerca de si existían o no antecedentes, sino sólo a consignar que debían aportar su trabajo a la obra; y del Cristo se opuso, también en una forma concisa, a la misma, declarando que la labor que iba a realizar la comisión era solamente preparatoria, de acopio de datos y antecedentes, y que con posterioridad el informe habría de pasar por el tamiz de las comisiones permanentes de la Alta Cámara.

También arguyó que era práctica de los parlamentos del mundo encomendar a comisiones especiales el estudio de los códigos y las legislaciones de carácter integral, citando ejemplos, e interesó del Senado la aprobación del artículo con la sola enmienda del senador Suárez, que tanto él como Justo Luis del Pozo hicieron suya.

Caiñas habló en defensa de su enmienda, alegando una supuesta delegación de facultades; del Cristo le aclaró que no había tal, pues se le encomendaba solamente a la comisión la redacción de un informe; y Suárez explicó al Senado el sentir de su enmienda.

Sometidas a votación nominal las enmiendas de Zaydín y de Caiñas, fueron desechados por catorce votos contra 12 y 11.

Contra las citadas enmiendas votaron los senadores Acosta, Albanés, Carrillo, Casabuena, del Cristo, Ferro, Illas, Ituarte, Loret de Mola, Meneses, Pedraza, de la Peña, Rosell, Suárez y del Pozo; y a favor, Caiñas, Calvo Tarafa, Capestany, Casanova, Font, Hornedo, Rivero, Rosado, Saladrigas, Vasconcelos, Zaydín y Gutiérrez.

El voto que disminuyó en la segunda votación fué el del senador Rivero, que se ausentó del salón.

El artículo aprobado dice a la letra:

«Artículo primero: Se nombra una comisión compuesta de un magistrado del Tribunal Supremo, que designará la Sala de Gobierno del mismo, el profesor titular de Economía Política de la Universidad de la Habana, el profesor titular de Legislación Industrial y Obrera de la Universidad de la Habana, el profesor titular de Legislación Obrera e Industrial de la Escuela Superior de Artes y Oficios de la Habana, dos asesores técnicos legales de la Secretaría del Trabajo y dos médicos del Departamento de Higiene y Previsión Social de la Secretaría del Trabajo, que designará el presidente de la República a propuesta del secretario del Trabajo; tres abogados consultores de la Secretaría de Hacienda, que designará el presidente de la República a propuesta del secretario de Hacienda, y dos personas del Instituto de Previsión y Reformas Sociales.

«Formarán además parte de esta comisión, por derecho propio, los presidentes respectivos de las comisiones de Reformas Sociales y de Hacienda y Presupuesto de ambos cuerpos colegisladores».

Explicaron su voto particular Saladrigas y Lucilo de la Peña. El primero declaró que había votado a favor de la enmienda porque entendía—quizás si con un poquitín de despecho—que el artículo no se ajustaba al criterio mantenido por el Senado en otra ocasión, y porque estimaba que el Senado debía tener la orientación de la obra; y el segundo señaló que lo había hecho en contra por estimar que con la comisión que figuraba en el proyecto se tendía a facilitar la redacción de la ley y no había delegación alguna de facultades.

Se pasó después al artículo segundo al que tenía presentada una enmienda de Albanés, haciendo una ligera modificación, que habían aceptado de antemano los autores del proyecto, pero al darse lectura a otra enmienda al propio artículo, que comprendía diversos incisos, el senador Casabuena solicitó que se suspendiese el debate, y se repartieran copias y se continuase en la sesión de hoy.

Cuando se estaba dando lectura al proyecto de ley del senador Capestany, que crea distintas plazas en el Tribunal Supremo, modificado por la comisión de Justicia, dieron las seis de la tarde, la hora reglamentaria para terminar la sesión y fué levantada.

Todas las proposiciones de ley que figuraban en la orden del día pasaron a las comisiones permanentes y se presentaron durante la sesión otras dos, del senador Alonso Pujol, y otros, modificando el procedimiento para cubrir las vacantes de registradores de la propiedad y apartiendo entre los registros de la propiedad número uno y dos, de Santiago de Cuba, la jurisdicción que le correspondía al número 3, las cuales corrieron igual suerte.

Las comunicaciones oficiales sobre la amnistía pasaron a la comisión bicameral correspondiente; y los mensajes del Ejecutivo, incluyendo el tan decantado de la apropiación de fondos del Tesoro y emisión de pagarés, fueron remitidos también a comisiones.

DOS NUEVAS PROPOSICIONES

En la sesión de hoy será presentadas dos nuevas proposiciones de ley al Senado: una del senador Pedraza, concediendo un crédito de 3024 pesos para el pago de becas de la Escuela Nacional de Bellas Artes, de San Alejandro, y otra del senador Doiz autorizando otro crédito de 30 mil pesos para reconstruir la carretera que va de la Central a la estación del ferrocarril de las Mangas.

Causan enormes daños a los cereales el calor y la sequía en EE. UU.

CHICAGO, julio 6. (AP.)—Se considera muy problemático que llueva en las próximas 36 horas en los Estados de los cereales, por lo cual se teme que las cosechas sigan perdiéndose.

En North Dakota la situación de los obreros del campo es tan difícil, que 2.000 de ellos han tenido que inscribirse en las listas de trabajo de auxilio de la WPA.

El calor sigue en aumento.

TAMBIEN EN CANADA SE PIERDEN LAS COSECHAS

REGINA, Sasketchewan, Canadá, Julio 6. (AP.)—Se han perdido las cosechas en una gran extensión, debido a la sequía, resultante del intenso calor, para el cual los observatorios no hacen pronóstico de mitiación.

Cuba ha enviado a los E. U. 1.581,450 toneladas de crudo

Los azúcares importados de la cuota de 1936 ascienden hasta ahora a 3.485,529 tons.

WASHINGTON, julio 6. (AP).—La A.A.A. informa que la importación de azúcares de zonas situadas fuera del Continente Americano ascendió durante el primer semestre de 1936 a 1937 a 3.483,529 toneladas cortas, o sea, menos de la cuota total de 1936, señalada en 5.062,057 toneladas.

La distribución es la siguiente:

	Toneladas
Cuba	1.581,450
Filipinas	610,476
Puerto Rico	693,859
Hawaii	596,614
Islas Vírgenes	1,130

También consigna la A.A.A. que se recibieron 30.771,674 libras de azúcares procedentes de zonas que pagan el arancel completo, y que tienen una cuota de 44.502,559 libras.

LA CAMARA DEDICO TODA SU sesión de ayer a aprobar peticiones de datos dirigidos al Ejecutivo. La que se refiere a las cesantías decretadas últimamente provocó fuertes debates. El CND rechazó el calificativo de Cooperativista. Se cayó la sesión al discutirse un crédito para obras en el Canal del Roque.—(Amplia inofrmación en la Pág. 3)

DOS COMUNISTAS FUERON MUERTOS Y DIEZ PRESOS EN CEARA, EN EL BRASIL

RIO JANEIRO, julio 6. (AP).—El capitán Filinto Mueller, Jefe de la Policía del Distrito Federal, anunció esta noche que había recibido noticias de las autoridades de Ceara, dándole cuenta que dos comunistas fueron muertos y diez arrestados después del descubrimiento de una vasta organización extremista en el Estado.

SUMARIO DE ESTA EDICION

	Páginas:
Agricultura	11
Anuncios Clasificados	18-19-20-21
Cables	13-22
Cámara de Representantes	3
Cartel del Día.—(Teatros y Cines)	6
Centro de la Propiedad Urbana	2
Comercio	11
Comunicaciones	2
Crónica Habanera	5-7-9
Cultos Católicos e Información General	18
Educación	11
Escenario y Pantalla.—(Crítica)	6
Estado del Tiempo	4
Gacetillas	6-10
Guanabacoa al Día	13
Habaneras	4
Matanceras	4
Mercantil	17
Municipio	11
Música y Músicos	7
Noticias de los Juzgados de Primera Instancia.—(Vida Civil)	11
Obras Públicas	11
Policía	2
Política	18
Puerto	3
Reglanas	4
Sociedades Españolas	10
Sports	14-15
Telegramas del Interior	18
Sanidad	2
Trabajo	11
Tribunales	11
Viboreñas	10

LECTURAS:

Actualidad Internacional. (Por J. L. M.)	22
Al Margen de la Historia—Armonías. (Por Gustavo E. Urrutia)	2
Bromas y Veras. (Por Joaquín Aristigueta)	12
Caricatura. (Por Roseñada)	8
Ciencias e Invención	16
Crucigramas	16
Desde París. (Por Eduardo Avilés Ramírez)	8
Divagaciones de un Español. (Por José Aixalá)	13
El Comunismo en el Día. (Por Willy de Blanck)	12
El Cuento de Hoy	12
Estampas Españolas. (Por Eduardo A. Quiñones)	13
La Muerte de un Poeta. (Por Horacio Díaz Pardo)	3
La España de Hoy. (Por Manuel Aznar)	13
Los Presupuestos. (Por Rogelio Pina)	3
Pasatiempos	16
Rarezas de la Vida	16
¡Se Acabaron las Sanciones. (Por Paolo Nicolai)	22
Tendencias Políticas en Norteamérica	3
Tiras Cómicas	16
Vida Mundial. (Por Tiburcio Castañeda)	5

Cinco jinetes fueron arrollados y heridos en la Carretera Central

ACORDADO EN PRINCIPIO QUE LAS SANCIONES CONTRA EL REINO DE ITALIA QUEDEN EN SUSPENSO EL 15 DEL ACTUAL

Pide Etiopía dos millones de libras para seguir la lucha

La petición se ha hecho en nombre del «maltratado y olvidado pueblo de Abisinia»

LONDRES, julio 6. (AP).—El Ministro etíope apeló hoy al pueblo británico para que ofrezca por lo menos dos millones de libras esterlinas a fin de proseguir la guerra contra los italianos.

Este llamamiento, firmado por el Ministro Warqnex Martin, fué hecho poco después que el Emperador Hailé Selassié regresó de la reunión de la Liga de las Naciones en Ginebra.

Se hace la petición a nombre del «olvidado y maltratado pueblo de Etiopía» y se dirige al mundo entero en general y al pueblo británico en particular.

No hay señales de nuevas cesantías en los Dptos.

El Presidente no ha hecho ninguna indicación sobre movimiento de empleados

El Secretario de la Presidencia doctor Domingo Macías fué entrevistado ayer por los repórters palatinos, quienes le interrogaron sobre las versiones circulantes a propósito de que para la primera quincena del presente mes de julio se producirá un amplio e intenso movimiento de cesantías en la administración pública, lo que está produciendo grandes quebrantos en la misma, toda vez que los empleados, inquietos y temerosos por su suerte no prestan el interés que debieran a sus labores.

El doctor Macías manifestó que el Presidente de la República tiene tres gavetas de su escritorio enteramente llenas de cartas y telegramas suscritos la mayor parte por congresistas, recomendándoles amigos y correligionarios para ocupar plazas en la maquinaria burocrática, pero que hasta la fecha no tiene ninguna noticia de que el Presidente haya hecho indicaciones sobre movimiento de personal.

Agregó el Secretario: «Y es el Presidente quien ha de resolver este asunto. A mi juicio, el Jefe de la Nación no ha dicho una sola palabra sobre la cuestión y creo que por ahora no se producirá cambio de personal en la burocracia del Estado. Por ello, pueden decir ustedes al público, que no hay motivos de alarma y que el empleado debe continuar trabajando con el mismo entusiasmo de siempre en bien de la administración pública.»

SUBIERON LOS BONOS DE CUBA EN N. YORK

NUEVA YORK, julio 6. (AP).—En el mercado de valores los bonos cubanos se reanimaron, subiendo cinco puntos, poco antes del mediodía, la emisión del 5½%, debido a que han existido muchas ventas, en la creencia de que pronto se llegará a un acuerdo favorable al pago de intereses. Cerraron a 46.75, después de estar hasta 49⅛.

EL EMPERADOR DE ETIOPIA RECLAMA UNA VEZ MAS LA AYUDA DE LA L. DE NACIONES

El depuesto Emperador de Etiopía, Haile Selassié, reclama, una vez más la ayuda de la Liga de Naciones para su nación, y a ese efecto se ha dirigido a Ginebra, la sede de la Liga, en demanda de un empréstito de cincuenta millones de pesos. Aquí se le ve al llegar a esa ciudad suiza revestido aún de sus atributos de Emperador, que lo es todavía, pese a la ocupación de su patria por las tropas italas y la proclamación del Rey Víctor Manuel III como tal.

HAN SIDO CONDENADOS A MUERTE 16 OFICIALES JAPONESES QUE SE SUBLEVARON HACE VARIOS MESES

Los altos jefes militares japoneses están dispuestos a acabar con la acción directa. Otros muchos militares condenados. El Japón esperaba con ansiedad este fallo

TOKIO, julio 7. (Martes). (A.P.).—Dieciseis oficiales que participaron en la sangrienta sublevación militar del mes de febrero fueron condenados a muerte hoy por un consejo de guerra.

Contra la sentencia no se da apelación y, por tanto, los dieciseis oficiales, dos de ellos capitanes del orgulloso Ejército del Emperador, probablemente serán ejecutados dentro de varios días.

Presidido por el poderoso Ministro de la Guerra general Conde Juichi Terauchi, el consejo también dictó sentencias de prisión perpetua contra cinco conspiradores y penas sobre 18 meses a 15 años de prisión para 44 clases y 8 paisanos.

Se suspendieron las sentencias contra otros 27 condenados.

Los cargos que se hicieron contra los procesados fueron de asesinato, rebelión y desobediencia al propio Emperador, y con las sentencias que se han dictado, los jefes militares del Japón han revelado que están dispuestos a acabar con el culto al crimen y a la acción directa que ha florecido entre los oficiales más jóvenes desde la conquista de Manchuria en 1931.

A la cabeza de la lista de los condenados a morir como responsable de los incidentes sangrientos que costaron la vida a tres ancianos estadistas y por el intento de asesinato de Keisuke Okada, entonces Jefe del Gobierno, se encuentra el capitán Teruzo Ando, del Tercer Regimiento de Infantería.

Ando, con el capitán Shiro Nonaka, dirigieron la rebelión. Nonaka se sucidó, como también el capitán de aviación Hishashi Kono. Ando trató de hacer lo mismo, pero resultó herido y sanó.

El consejo de guerra dictó su fallo ayer domingo, pero el Ministro de la Guerra demoró el anuncio hasta esta madrugada, en horas que, según los jefes militares, perturbarían lo menos posible a la opinión pública.

Se prohibió a los periódicos que publicaran ediciones extraordinarias con la noticia. Los jefes militares tomaron precauciones contra toda reacción sensacional.

La prisión de Shibuya, en la cual se encuentran los reos, está vigilada por fuerzas militares.

El Japón había esperado con ansiedad esta sentencia, pues cuando el general Terauchi tomó posesión de su puesto en el Gabinete en marzo último prometió «restaurar la unidad y la disciplina» de las fuerzas de tierra y eliminar las ideas de fuerzas que hicieron posible la rebelión del 26 de febrero.

El consejo de guerra se constituyó por un mandato urgente del Emperador promulgado el 4 de marzo después que el Consejo Privado aconsejó al Soberano que se adoptaran enérgicas medidas para restaurar la confianza pública del levantamiento trágico.

Las facultades que se concedieron al tribunal no tienen precedentes en la historia del Japón. No se les concedió a los prisioneros ni el derecho a elegir defensor.

Los procesados fueron directores de la rebelión que comenzó en la madrugada del 26 de febrero, mientras un temporal de nieve cubría de una sábana blanca a la capital.

He aquí la historia del caso.

Poco después de medianoche, los directores de la rebelión sacaron a unos 1,400 hombres de sus cuarteles en Azabu, trasladándolos al corazón de la capital.

Armados con pistolas, ametralladoras y espadas, aparecieron grupos de oficiales en las residencias de cinco estadistas, condenados a ser pasados por las armas.

De esta manera se proponían paralizar el Gobierno.

Fueron asesinados tres distinguidos estadistas, el almirante Conde Makoto Saito, Guarda Sellos imperial; Korekiyo Taka Ashi, Ministro de Hacienda y el general Jotaro Watanabe, Inspector General de Educación Militar.

El Primer Ministro Okada escapó a la muerte por milagro. Durante varios días se dijo que había sido asesinado también pero más tarde se supo que los sublevados habían dado muerte a su cuñado el coronel Denzo Matsuo, que se le parecía, y dejaron el cadáver en la nieve.

Cinco policías fueron muertos también aquel día y el almirante Kantaro Suzuki, Gran Chambelán de la Corte Imperial, resultó gravemente herido.

Otros dos funcionarios fueron prevenidos a tiempo y lograron escapar.

Durante tres días y medio los rebeldes ocuparon la residencia oficial del Jefe del Gobierno, el nuevo edificio del Parlamento, los Ministerios de la Gobernación y de la Guerra, las oficinas del Estado Mayor y varios hoteles y clubs.

Finalmente, desacatando la tradición japonesa, infirieron a la Corona la ofensa de negarse a acatar su orden de que se rindieran.

Sin embargo, los soldados escucharon al fin las apelaciones y promesas del Gobierno y depusieron las armas, siendo arrestados sus oficiales.

NO SE REMITIO MEMORANDUM DE LA AMNISTIA

El Ejecutivo no lo pudo revisar aún. Seguramente lo hará hoy con más calma

El Secretario de la Presidencia, doctor Domingo Macías, informó anoche a los periodistas que (no obstante lo informado por algunos periódicos de la tarde), el Memorándum del Presidente de la República sobre la Amnistía, y que contiene sus recomendaciones y juicios acerca de los distintos proyectos presentados al Congreso, no había sido enviado ayer, todavía, a la Comisión Bicameral encargada de formular la definitiva Ley de Amnistía que discutirá el Congreso.

Las causas determinantes de que el citado e importante Memorándum no hubiese sido remitido a la aludida Comisión, estriba en el hecho de que el Jefe del Estado no ha revisado aún el documento original del Memorándum.

Por esta razón la Secretaría de la Presidencia no lo ha cursado para el Comité Bicameral.

Hasta el día de hoy, seguramente, el Primer Magistrado no procederá a la revisión, hecho lo cual se remitirá a la Comisión.

Lea ¡ALERTA! al mediodía. Un periódico al alcance de todas las mentes y todos los bolsillos

Sólo falta que la asamblea de la Liga apruebe el acuerdo

El delegado de Portugal dijo que se había logrado mucho y citó los quebrantos italianos

GINEBRA, julio 6. (AP).—La Liga de las Naciones preparó hoy el entierro, sin ceremonial alguno, de las sanciones, última esperanza de la conquistada Etiopía.

Por el voto unánime de la comisión de Coordinación de la Liga se acordó que el día 15 de este mes las potencias pueden suspender oficialmente las medidas financieras y económicas que adoptaron contra Italia en un vano intento para impedir la guerra africana.

«¿Qué importa eso? Las sanciones están muertas ya», exclamó el delegado peruano, Dr. Francisco Tudela y Varela, para cortar una larga discusión acerca de la fecha en que debía comenzar la suspensión de las sanciones.

La Asamblea de la Liga tiene que ratificar ahora el acuerdo de la comisión citada.

Antes de que la comisión de Coordinación votara ese acuerdo, Augusto Vasconcellos, de Portugal, presidente de la misma, dijo que los resultados de las sanciones «no fueron pocos», aunque no lograron salvar el reino de Hailé Selassié.

Citó la reducción que se ha operado en las reservas de oro de Italia, así como las grandes pérdidas económicas que ha sufrido el reino, y agregó: «Otro intento en el futuro, podría ser aún más efectivo».

Las sanciones comenzaron a aplicarse en 10 de octubre.

TERMINO AYER AL MEDIODIA la huelga declarada en Matanzas como protesta de la posible prórroga de la concesión a la Matanzas Terminal Co. El Dr. Wolter del Río declaró ayer que el Reglamento por el cual se ha de regir la Zona Franca está ya redactado. El contrato de arrendamiento a la Matanzas Terminal, vencido en este mes no será prorrogado. La incipiente huelga transcurrió sin incidentes. Declaraciones del Senador Campanería.—(Véase la información en la Pág. 2)

SE REDUCE EL AGUA SUBTERRANEA EN 4 ESTADOS DEL NORTE

WASHINGTON, jullio 6. (AP).—La noticia de que la sequía ha reducido considerablemente las aguas subterráneas, fuente importante de humedad para la tierra, ha inducido a los geólogos a realizar un intenso estudio de las fluctuaciones en los Estados de Dakota del Norte y del Sur, Montana y Wyoming.

George E. Farrell, director regional de la A.A.A. para el Oeste, dijo a su regreso a Washington de un viaje de inspección al área castigada por la sequía, que, en efecto, ha descendido considerablemente la humedad.

EXIJA el SUPLEMENTO en ROTOGRABADO con esta EDICION

DURANTE DOS HORAS Y MEDIA CONFERENCIARON EN COLUMBIA LOS CNLES. BATISTA Y PEDRAZA

El «sherif» de Tampa, Mac Leod, visitó la Ciudad Militar y departió con Mariné. Un almuerzo ofrecido al Cap. Cantillo por sus compañeros. Nombramientos. La medalla de 2 años

El Jefe del Ejército Constitucional coronel Fulgencio Batista, despachó ayer, como de costumbre, en el Cuartel General.

Sostuvo una entrevista que duró cerca de dos horas y media con el coronel Pedraza, Jefe de la Policía Nacional, guardándose reserva acerca de la conversación.

También recibió en audiencia especial al coronel Julio Velasco, al coronel Migoya y al comandante Jaime Mariné, jefe de sus ayudantes.

UNA VISITA.—Acompañado del señor Gregory, ex Cónsul de Cuba en Tampa acudió a la Ciudad Militar el nuevo «Sheriff» de Tampa, señor J. R. Mc Leod, llevado al cargo por elección popular.

El señor Mc Leod que acudió a visitar al coronel Batista no pudo ver a éste, debido a que se hallaba despachando asuntos de importancia. Pero fué recibido cordialmente por el comandante Mariné, en su despacho de Columbia.

El señor Mc Leod embarca hoy para los Estados Unidos.

ALMUERZO.—Fué ofrecido ayer por sus compañeros y amigos oficiales el capitán Cantillo, elevado recientemente a ayudante del Jefe del Ejército.

El acto tuvo lugar en la finca «El Sitio», ubicada en Wajay.

AUTORIZACION.—Por el cambio número 33 y con la autorización del Presidente Constitucional de la República, se ha dispuesto que los oficiales, clases y soldados que tengan más de 2 años de servicio, podrán usar la medalla y el pasador sin estrella o barra angular, previa solicitud del interesado.

SIN EFECTO.—Se deja sin efecto el párrafo 6 de la Orden General 247 de 1935, de este centro, por el cual se llamaban al servicio activo de la Reserva Militar, a los miembros del Cuerpo de Policía de la Secretaría de Comunicaciones.

Por haber solicitado su traslado a la Reserva Naval, Marina de Guerra Constitucional, se dispone la baja de la Reserva Militar del segundo teniente del propio Cuerpo, Jorge A. Castroverde y Cabrera (dentista).

Por haber solicitado su traslado a la Reserva Naval, Marina de Guerra Constitucional, se dispone la baja de la Reserva Militar, del segundo teniente del propio Cuerpo, Marcos F. Pedroso y Raimundo (Dr. en farmacia).

NOMBRAMIENTO. — Se nombra suboficial de la Reserva Militar, al Dr. Manuel Gutiérrez y Texidor (pedagogo). Dicho oficial prestará el juramento que previene el artículo VI del Reglamento para el Cuerpo de la Reserva Militar, contenido en el decreto 3153 de fecha 10 de diciembre de 1934 ante el Jefe de la Sección de Auditoría del Cuartel General.

DISPOSICIONES.—De acuerdo con lo dispuesto en el artículo 366 del Reglamento General para el Ejército se hace saber para general conocimiento que tienen derecho a usar la medalla y el distintivo que dicho artículo autoriza por años de servicio los oficiales siguientes:

Con seis estrellas por tener más de 30 años de servicio, el segundo teniente Rafael V. Ferrer M. M. del Regimiento número 1, «Maceo».

Con cuatro estrellas por tener más de 20 años de servicio el teniente coronel Francisco Tabernilla y Dolz, Jefe del Regimiento número 7, «Máximo Gómez».

EMPLEADO CIVIL.—Se nombra empleado civil, temporero, con haber mensual de cien pesos ($100.00), pagaderos con cargo al Capítulo 2º, artículo I—Personal, del presupuesto vigente para el Ejército, al primer teniente de la Reserva Militar y doctor en medicina Ernesto Galainena y Quesada.

Este nombramiento surtirá efecto, desde el día 25 de junio último, desde cuya fecha presta sus servicios en el Hospital General del Ejército Constitucional.

EL ACCIDENTE OCURRIO CERCA DE STA. CLARA

Entre las víctimas se hallan dos mujeres y un niño de tres años de edad

SANTA CLARA, julio 7. (1:40).—En el kilómetro 282, tramo comprendido entre Lugo y Esperanza, en la carretera central, a las doce de la noche un camión, manejado por Pedro Jiménez y León Alonso, de la empresa de transporte «Alonso y Hermanos», de Báez, arrolló a varios caballos que, con sus jinetes, transitaban por dicha carretera.

Resultaron heridos de gravedad Joaquina Jiménez, que fué conducida al Hospital Civil; Juan Hernández, Rogelio Jiménez, su hijo de tres años, nombrado Ramón Jiménez y Herminia Gómez.

Los tres últimos fueron curados en la casa de socorro.—**Silvino Guerra**, Corresponsal especial.

MURIO EN CALIFORNIA MR. FREY, ORGANIZADOR DE LA ESC. CUBANA

REDLANDS, California, julio 6. (AP).—Hoy falleció en esta ciudad, Alexis E. Frye, de 76 años, que organizó las escuelas públicas de Cuba durante la primera intervención, y que escribió una Geografía que sirvió para enseñar bajo modernos métodos pedagógicos esa asignatura a varias generaciones de cubanos.

COMENZO A LLOVER EN LA RESERVA DE NAVAJOS

GANADO, Arizona, julio 6. (AP). Los dos días de rogativas de los navajos pidiendo al Dios de la Lluvia que no abandonara esa región terminaron con aguaceros sobre la reserva india que tiene una extensión de 15.000,000 de acres.

Después los venerables sabios, que son los únicos que conocen y recuerdan el poderoso ritual Najadaltinth, organizaron una solemne procesión al pico de una montaña próxima.

Anuncian los jefes del Soviet una nueva era de 'humanismo socialista'

MOSCU, julio 6. (AP.)—Los jefes del Gobierno proclamaron hoy que la Unión Soviética se halla en el umbral de una nueva era de «húmanismo socialista».

Las declaraciones se hicieron en discursoso pronunciados con motivo del duodécimo aniversario de la presente Constitución rusa.

Esta será reemplazada pronto por la Constitución que, según dijo Vyacheslaff Molotoff, presidente del Consejo de Comisarios, a los obreros de las fábricas, «abre un nuevo camino a todos los ciudadanos soviéticos sin distinguir entre las actividades a que se hubieran dedicado en el pasado».

El presidente Michael Kalinin, que también habló a los obreros, dijo que no hay razón para creer que los adversarios del sistema soviético adquieran auge con la concesión del voto a los sacerdotes, a los exkulaks y a los ex funcionarios del régimen zarista.

Un ex-diplomático guatemalteco fué muerto en Managua

Cumplía veinte años de prisión y trató de huir del encierro. Había envenenado a 3 personas

MANAGUA, julio 6. (AP).—Oliverio Castañeda, ex Agregado y Secretario de la Legación de Guatemala en este país, que fué condenado a veinte años de prisión el año pasado, fué muerto anoche cuando intentaba fugarse de la cárcel.

Castañeda fué condenado por el triple asesinato, con estricnina, de su esposa y otras dos personas.

REVELA LA BOLSA DE VALORES DE PARIS LA HONDA INQUIETUD QUE CAUSA LA SITUACION POLITICA

Las acciones del Banco de Francia bajaron hasta 245 puntos. La Bolsa de Londres se mostró animada. Nueva alza en el papel de las minas de oro del Africa del Sur

PARIS, julio 6. (Por «The New York Herald Tribune Service».)—La intranquilidad prevaleció en la sesión de la Bolsa de hoy, debido al incidente sabatino en Ginebra y la situación política interna. Como resultado, la tendencia general fué de aflojamiento y algunas emisiones sufrieron bajas considerables. Los especuladores al alza, especialmente de provincias, se deshicieron de sus valores en ventas sobre mostrador. Aunque el volumen de las ofertas no fué importante, su peso fué considerable sobre las cotizaciones, mientras que los posibles compradores prefirieron abstenerse debido a la gravedad de las condiciones internas y externas.

Las rentas perdieron de 85 a 105 céntimos pero gracias a las ganancias importantes de la semana pasada las pérdidas de hoy no debilitaron sus posiciones. Las acciones francesas siguieron la misma tendencia bajista, registrando descensos de 30 a 50 puntos y más en algunos casos.

Las acciones bancarias sufrieron, particularmente las del Banco de Francia, que bajaron hasta 245 puntos. También declinaron las acciones ferroviarias, eléctricas y químicas. Las emisiones internacionales, salvo pocas excepciones, mantuvieron o mejoraron ligeramente sus niveles anteriores.

BERLIN, julio 6. (Por «The New York Herald Tribune».)—La Bolsa se mostró apática hoy, con casi todas las cotizaciones tendientes hacia la baja. Sin embargo las emisiones del acero, igual que la semana pasada, se mostraron relativamente resistentes. Todos los otros sectores, demostraron un volumen de negociaciones muy limitado y los cambios en precios quedaron también limitados a muy pocas acciones.

MUY ANIMADA LA BOLSA DE LONDRES

LONDRES, julio 6. (Por «The New York Herald Tribune».)—Habiéndose liquidado en arreglo de cuentas entre compradores y vendedores de la Bolsa abrió hoy con nuevas negociaciones dentro de la mayor animación. Poca oportunidad tendrán los corredores para desarrollar una especulación activa en un futuro inmediato; las cuentas en este período tendrán que ser liquidadas en tres semanas, siendo entonces interrumpidas por las vacaciones bancarias de agosto y es muy probable que pronto se entronice la flojedad en los negocios, característica de la temporada.

Nota saliente de la sesión fué la nueva alza de las acciones de las minas de oro de Suráfrica. También varias emisiones industriales avanzaron notablemente.

Las acciones de acero y hierro se mostraron generalmente firmes. Las emisiones internacionales estuvieron en demanda.

Se dice que Chiang Kai le ofrecerá a Tang Shao Yi el control de China

SHANGHAI, julio 6. (Por The New York Herald Tribune Service.)—Esta mañana llegó a Nankín, procedente de Shanghai, el septuagenario Tang Shao Yi, miembro del Consejo Político de Cantón, del Comité Central, siendo recibido por el general Chang Chun, ministro de Relaciones de Nankín, y otros funcionarios.

Más tarde, Tang recibió la visita del generalísimo Chiang Kai Shek y del mariscal Feng Yu Hsiang. De acuerdo con el informe que circula en Shanghai, se tiene entendido que Chiang le ofrecerá a Tang la Presidencia de China, bajo la nueva Constitución. Tang fué el primer jefe de gobierno de la República China.

HA FALLECIDO EL FUNDADOR DE LA AMERICAN AND CUBAN STEAMSHIP LINE, MR. LEWIS

NUEVA YORK, julio 6. (AP).—Arthur Raymond Lewis, de 59 años, presidente retirado y fundador de la American and Cuban Steamship Line, falleció ayer, en su residencia de Point St. Jean, Cabo Ferrat, Francia, según se supo hoy.

Deja viuda, madre y un hermano, el doctor F. T. Lewis, profesor de la Escuela de Medicina de Harvard.

M.E.C.D. 2016

NO SERA PRORROGADO EL CONTRATO A LA "MATANZAS TERMINAL" QUE PROVOCO LA HUELGA MATANCERA

ES POSIBLE QUE SE HAGA UNA DEMOSTRACION ANTE LA CAMARA EN CONTRA DEL DECRETO No. 750

Ese acuerdo quizás se adopte en una reunión que se ha de celebrar el día 9. El Centro de la Propiedad llama la atención acerca de una maniobra que denuncia y condena

ARMONIAS

GUARAPO LIMPIO

EL año pasado, por esta época y en esta misma sección me tomé la libertad de brindar algunos consejos amistosos a los dueños de nuestros ingenitos urbanos de guarapo, el refresco popular de a uno y dos centavos el vaso, que todavía no ha pasado a poder de los extranjeros que solemos llamar «polacos».

Eran sugerencias sobre higiene, profilaxis y aseo que en nada gravan el costo de su mercancía y que multiplicarían el número de consumidores.

Sobre todo, les pedía que suprimieran la mala costumbre de servir el zumo de la caña con trozos de hielo que quedan sobrantes en el vaso. Esos pedazos de hielo sobrante luego suelen ellos verterlos en el fregadero y disimuladamente utilizarlos después al servir otro vaso del refresco a un cliente llegado más tarde, por donde resulta que cuando uno ve en su vaso el hielo en trozos, en seguida piensa con asco que aquel hielo pasó antes por otra boca. Conocida la nauseabunda costumbre de utilizar esos residuos, la aprensión es inevitable aunque el hielo puesto sea realmente limpio. Además, es repulsivo que lo cojan con las manos, como generalmente sucede.

Algunos guaraperos testarudos me han argumentado que el hielo no guarda microbios, por estar en constante licuación. Pero, aunque esto fuese cierto—que no lo es—el efecto sicológico hace que muchas personas aficionadas al guarapo repugnen ese modo de servirlo y se abstenga de tomarlo.

Lo higiénico y lo inteligente es servir el hielo con una cuchareta y granizado, de modo que en el vaso no quede sobrante aprovechable. Así se evitarían los escrúpulos justificados del cliente y los peligros del contagio.

Si los vendedores no rectifican por sí mismos el método censurado, la Secretaría de Sanidad va a tener que poner sus manos en el asunto para corregir severamente esta aberración de los guaraperos que, por el afán de ahorrarse unos cuantos centavos en el consumo de hielo, exponen el público a contraer enfermedades contagiosas, y que acabarán por desacreditar y arruinar un buen negocio independiente y criollo.

Además, debe prohibirse que fumen los empleados mientras están manipulando la caña o sirven su jugo, así como que lleven luto en las uñas. Yo he probado guarapo con esencia de tagarnina.

Ciertos guaraperos inteligentes adoptaron inmediata y voluntariamente estas precauciones elementales, pero la mayoría sigue aferrada a la mala práctica como si fuesen enemigos señudos de sus propias conveniencias. Luego pondrán el grito en el cielo clamando contra «la persecución al cubano», cuando la Secretaría de Sanidad, dada por fin a defender la salud pública en este sector, les exija otros requisitos cuyo cumplimiento podría dispensarles como estímulo inicial a un servicio popularizado, si hoy estos modestísimos «hacendados» se adelantaran a implantar las mejoras mínimas que por segunda vez les aconsejo con esperanza de obtener mejor atención.

Deben comprender esos comerciantes retrasados, que el público merece cierta consideración en un servicio de refrescos que en verano es casi de primera necesidad por lo barato y nutritivo.

¿No habrá mejor elocuencia que la de multa y clausura?

Si se descuidan ellos, los polacos acabarán por capturar para sí este negocio y nos servirán el guarapo con toda limpieza y elegancia, como ya nos venden los refrescos gaseosos a uno y dos centavos el vaso. Y no podrá exigirse de nuestro patriotismo la preferencia por un producto sucio y mal presentado, aunque nos lo brinden manos criollas y rellollas cien por ciento.

Gustavo E. URRUTIA.

Tanto el Centro de la Propiedad Urbana de la Habana como la Federación Nacional de la Propiedad de la República, tienen el deber, y continúan cumpliéndolo, de informar a todos los propietarios de bienes inmuebles de la República, sobre el estado en que se encuentra la enérgica protesta establecida contra los decretos leyes 750 y 773 y su derogación pedida al Congreso y ya aprobada por el Senado en cuanto al primero.

Derogado como quedó el referido decreto-ley por el Senado, éste ha pasado y está para ser conocido y considerado por la Cámara de Representantes.

Al presidente de tan alto cuerpo colegislador, doctor Carlos Márquez Sterling, se pasó telegrama con fecha 29 del ppdo. junio, el que ha sido ratificado nuevamente reclamando el interés del organismo que preside para que, con suspensión de los preceptos reglamentarios, se trate y resuelva lo interesado, ya que no es posible mantener por tiempo indefinido una situación intranquilizadora sobre los tenedores de la propiedad territorial con posible restricción de sus derechos para cobrar sus rentas, lo cual ocasionaría la imposibilidad del pago puntual de las contribuciones normales que corresponde satisfacer a los mismos en perjuicio del propio interés de los municipios,

El decreto-ley 750, que es inconstitucional porque no fué aprobado por el Consejo de Estado, según se ha comprobado por el certificado expedido por el Senado, cosa absolutamente comprobada, se mantiene en ejecución de una manera desconsiderada y más si se tiene en cuenta que el más alto Tribunal Supremo de Justicia de la República ya ha declarado inconstitucional el decreto-ley número 11 de 14 de junio de 1935, interpuesto por igual causa y que obligaba a las compañías de seguros a pagar un tributo de mil pesos anuales.

Un solo «considerando» de la sentencia dictada por el Tribunal Supremo afirma en el caso referido que la vigésima segunda de las disposiciones constitucionales para el régimen provisional señala como atribución propia del Consejo de Estado el deber de conocer de todas las leyes sobre creación, modificación o derogación de impuestos, y este precisamente es la inconstitucionalidad que ha señalado la Federación Nacional de la Propiedad contra el decreto-ley número 750.

La Cámara de Representantes no puede de ninguna manera demorar la resolución que corresponde a la ley votada por el Senado derogando el decreto-ley referido, y mucho menos si sus componentes consideran que en el alto cargo que representan están precisamente ostentando el que corresponde a los intereses afectados por los decretos-leyes 750 y 773.

Se espera, por tanto, la actuación de la Cámara de Representantes, cuya sanción que a la ley referida le imparta el honorable señor presidente de la República, para que tanto el Ayuntamiento de la Habana como los restantes de los términos de la República dejen de aplicar a los propietarios de bienes inmuebles los preceptos derogados del decreto-ley 750 y, a la vez, se restituya a los mismos del derecho que se les restringe de poder cobrar legalmente las rentas de sus propiedades.

A pesar de todo lo antes expuesto, el comité dirigente de la Federación Nacional de la Propiedad se reunirá nuevamente el próximo jueves, día 9, con el objeto de que, de ser necesario, se convoque a una magna reunión de propietarios, industriales y comerciantes, para que, abandonando sus labores a las tres de la tarde del día que se designe, puedan visitar, en la propia Cámara de Representantes, a los componentes de dicho alto cuerpo, expresándoles la imposibilidad de sostener por más largo tiempo la drástica situación en que se encuentran por la no resolución definitiva de este problema.

Esta información es de carácter general, no solamente para todos los propietarios del término municipal de la Habana, sino también para el de todos los organismos integrantes de la Federación del interior de la República, que han venido colectiva y disciplinadamente laborando y actuando con unanimidad de criterio al protestar, repudiar y pedir la derogación de dichos decretos-leyes 750 y 773.

Deben saber, por tanto, todos los interesados que deben esperar la resolución que corresponde dar a la Cámara de Representantes a lo interesado por la Federación, y no permitir, de ninguna manera, que se les atropelle en el ejercicio de sus derecros, fundamentando tal proceder en la demora que se da a este problema con hondo quebranto económico del interés de la propiedad.

Toda consulta que se quiera hacer a la Federación por los componentes del interés que la misma representa, puede y debe dirigirse por escrito al local social de la misma. Tejadillo número 32, altos, entre Habana y Compostela, para ser correspondida inmediatamente.

Francisco Andreu,
Secretario.

AVISO OPORTUNO

Tenemos conocimiento de que por determinados elementos que sustentan el criterio de aprovechamiento en toda oportunidad que se les presente, se está realizando una acción o labor que representa un verdadero atraco organizado y que se quiere dar a los propietarios, industriales y comerciantes de la Habana, utilizando el nombre del Centro de la Propiedad Urbana de la Habana y de la Federación Nacional de la Propiedad de la República, pidiéndole determinada cantidad con que voluntariamente quieran suscribirse, mediante un talonario apócrifo que llevan, para sufragar los gastos que ocasiona a dichos organismos en la labor y campaña que vienen realizando para la derogación de los decretos-leyes 750 y 773.

Dichos timadores de oficio alegan, a la vez, para interesar de sus víctimas la cooperación que reclaman, que dicha recolecta también abarca la labor de conseguir la rebaja de los impuestos y contribuciones municipales.

Con ese motivo hacemos público que ni la Federación Nacional de la Propiedad, ni el Centro de la Propiedad, ni el que suscribe, han autorizado recolecta alguna, y que los gastos de los organismos citados se cubren por los fondos sociales que están a cargo de los tesoreros, señores Francisco Salaya, Porfirio Franca y Dr. Enrique Porto, de reconocida solvencia, prestigio y concepto superior, en todos los órdenes.

Sépase, pues, que nadie está autorizado para reclamar cantidad alguna para estos organismos y que toda persona que sea molestada debe tener el civismo de reclamar la acción de los agentes de autoridad contra los referidos estafadores que tal acto realizan.

Francisco Andreu,
Secretario.

Detuvo la Policía a un individuo que gusta de lo ajeno

Se le atribuyen los robos que se cometen en la zona de la 14 Est. de Policía

Un individuo que responde por el nombre de Julio Vega, de raza blanca, de 20 años de edad y sin domicilio, conocido delincuente, fué arrestado por el teniente Pedro Díaz, que se encuentra al mando de la Décima cuarta Estación.

Dicho individuo, según lo investigado por el teniente Díaz, es el autor de distintos robos y hurtos realizados en el vecindario de su demarcación.

El acusado ingresó en el vivac a disposición de la autoridad judicial correspondiente.

SE PIDE AL GOBIERNO UNA LEY QUE OBLIGUE A MOLER A «TODOS» LOS CENTRALES

El señor Carlos Ruiz, presidente de la Asociación de Empleados, Obreros y Braceros de la Industria Azucarera, ha dirigido una Exposición al Congreso, a nombre de las clases trabajadoras de la industria azucarera, interesando una medida legislativa, obligando a todos los ingenios inactivos que hay en Cuba a moler en sus respectivas fábricas la cuota que se les asigne, a fin de distribuir el trabajo, las actividades y los negocios en todas las zonas, rogando que un proyecto de ley en el sentido expresado, surta sus efectos para la zafra venidera, estimándola patriótica y de cubanidad, pues su promulgación permitirá llevar el pan a los hogares de miles de cubanos, alejando el fantasma del hambre que se cierne en muchas zonas, por la miseria que supone la paralización de sus centrales azucareros.

CREAN LOS EXILADOS UN PLENO REVOLUCIONARIO EN MIAMI

Fué asaltado un billetero anoche por 3 individuos

Estos lo despojaron de la suma de $113 y lo ataron después de pies y manos

El billetero Francisco González Martínez, de 29 años de edad, vecino de Cristina entre Fernandina y Castillo, altos de la fonda, fué asaltado anoche por tres desconocidos, que lo despojaron de la suma de 113 pesos y de 18 fracciones del número 15513, que llevaba encima.

Según informó a la policía González Martínez, transitaba anoche vendiendo su mercancía por el barrio de Luyanó, entre el Callejón de Batista y Lugareño, cuando fué sorprendido por la presencia de tres individuos jóvenes y de la raza blanca, uno de los cuales portaba un revólver, con cuya arma lo amenazó, mientras sus acompañantes con una soga lo ataron de pies y manos, en cuyas condiciones lo dejaron, realizando el despojo del dinero y de los billetes. Acto seguido se dieron a la fuga.

A los gritos proferidos por la víctima, acudieron varios vecinos, que lo desataron y una vez libre de las ligaduras, dicho individuo se dirigió a la estación de policía más cercana, donde dió cuenta de lo ocurrido, saliendo acto seguido fuerzas en persecución de los asaltantes.

Con lo actuado se le dió cuenta al Tribunal de Urgencia.

El primer año de Medicina considera malos los exámenes

Teme que, de efectuarse, se puedan reeditar problemas que conviene que se eviten

Una comisión de estudiantes del primer curso de Medicina, visitó anoche nuestra redacción, haciéndonos entrega de la nota que insertamos textualmente a continuación:

«Los abajo firmantes, estudiantes del primer curso de Medicina, deseamos hacer constar nuestra oposición a que se efectúen exámenes extraordinarios en nuestra Facultad, por estimar que los mismos pueden dar origen a nuevos trastornos en nuestra vida académica.

Siendo la carrera de Medicina eminentemente práctica, y siendo, también, una realidad que, en nuestro medio, fuera de la Universidad, es imposible obtener una preparación adecuada, al menos, para la gran mayoría de los estudiantes, opinamos que los referidos exámenes no deben efectuarse, sino a la terminación de un curso normal y completo. De verificarse estas pruebas prematuramente, tendríamos que posiblemente un noventa y cinco por ciento de los examinandos no podría aprobar sus asignaturas, propiciando este hecho el natural descontento, dando ocasión, quizá, a un nuevo período de piratería de notas, que para bien de nuestra querida Alma Mater, quisiéramos no volviera a repetirse jamás.

Teniendo en cuenta lo anteriormente expuesto, sugerimos la conveniencia de que los catedráticos reanuden sus explicaciones del curso interrumpido en 1935 y se reconozcan como válidos los exámenes parciales que se hubieren realizado.—**Francisco Agüero y Pons, Luis Alvarez, R. Anrich, L. Espín, Mario R. Garcini, O. Díaz Otero, Octavio Delgado Ramos.**—La Habana, 2 de julio de 1936».

HOY LLEGARA UN VAPOR CON DOS MILLONES DE GALONES DE PETROLEO

En el día de hoy llegará a la Habana el vapor «Ruth Kellogg», procedente de Aruba, Islas Holandesas, con un cargamento de petróleo consistente en dos millones de galones. Así lo ha notificado a la Secretaría de Hacienda la Compañía Sinclair Oil de Cuba.

RECAUDACION DE DOS ADUANAS.—El administrador de la Aduana de Gibara ha comunicado al Secretario de Hacienda haber recaudado en sus oficinas, en el ejercicio económico que terminó el día 30 de junio pasado, la suma de $171,297.28.

Y la Aduana de Cárdenas, en el mismo ejercicio económico, 414,191 pesos con 18 centavos.

PALACIO

DIA DE CONGRESISTAS.— Como día de lunes el de ayer, el Presidente se dedicó a dar audiencias a los congresistas.

Fueron visitas del Jefe del Estado los senadores Recio, Rivero Calvo Tarafa, Cañas, Campanería y Capetastany, y los representantes Herminio Rodríguez, María A. Quintana, Consuelo Vázquez Bello, Carlos Frayle, Pedraza, Heras, Romero, J. M. Quintana, Rodríguez, García, Morales, Díaz Pardo, Machado, Fuentes, Ramírez, Valera, Zervigón, Galdós, Martínez, Haedo, Juan F. López, y Antonio Pruneda.

UN MEMORANDUM. — El representante J. M. Quintana líder de Acción Republicana en la Cámara llevó al Presidente ayer un Memorandum conteniendo las aspiraciones burocrática de numerosos correligionarios.

EL SECRETARIO DE JUSTICIA.—Con el Presidente despachó ayer algunos decretos relativos a la Carrera Judicial el Secretario de Justicia doctor Estanislao Cartañá.

Por virtud de dichos decretos se ha nombrado Registrador de la Propiedad de Cárdenas el doctor F. Cruz y se han hecho traslados de jueces y magistrados.

LAS CALLES DE HOLGUIN. —Algunos representantes que visitaron ayer al Jefe del Estado, le pidieron que del crédito de trescientos mil pesos que se destinan a Obras Públicas en Oriente, se separen 125 mil pesos para las calles de Holguín.

EL SEGUNDO JEFE DE LA SECRETA.—Tenemos noticias de que el señor José Agustín Arias, será designado segundo Jefe de la Policía Secreta.

LIMPIAZA DE DRENES.—El Negociado de Alcantarillado ha informado de la terminación de los trabajos de limpieza de drenes, en la calle San Indalecio, y los de la zona urbana de la calle 2 y 22 y de Zapata al mar, prosiguiendo esta labor en otros lugares de la ciudad.

DETENIDO UN PROFESIONAL AL QUE SE CREE EN CONNIVENCIA CON LOS CITADOS AGITADORES

Ocupada una carta comprometedora. En ella se dice que la situación es difícil. El pleno de Miami está haciendo una intensa labor en favor de sus ideales

El cabo Mariano Faget y Díaz y el agente Francisco Rey Merodio, pertenecientes a la Sección de Investigaciones de la Policía Nacional, dieron cuenta ayer, al Tribunal de Urgencia, de las actividades desarrolladas en Miami por los componentes de varias asociaciones declaradas ilícitas, siendo su determinación el derrocar el actual Gobierno por medio de la fuerza y fraguar atentados contra los Jefes del Ejército y de la Policía Nacional.

Se hace constar en el informe elevado a dicho Tribunal, que elementos exilados pertenecientes a la Joven Cuba; A. B. C., Partido Comunista de Cuba, Liga Anti-Imperialista de Cuba, Partido Revolucionario Cubano, Organización Auténtica, Organización Revolucionaria Cubana Anti-Imperialista; ex-Oficiales del disuelto Ejército Nacional y otras, declaradas ilícitas por los Tribunales competentes, han constituído un «Pleno Revolucionario», concurriendo a las sesiones que periódicamente se efectúan en Miami, tomando entre otros acuerdos, exigir una amplia amnistía, con el fin de que sean libertados los elementos afines que sufren condenas por distintos delitos y facilitar el retorno a esta capital de otros que, por esas mismas causas abandonaron el territorio nacional, y la cesación de los Tribunales de Urgencia, para cuyos componentes tienen las más duras críticas, calificándolos de inquisitoriales. También se hace constar, que miembros de esos Partidos, después de tomar acuerdos en esta capital, se dirigen a Miami para dar cuenta de sus determinaciones al «Pleno Revolucionario», siendo por éste sancionados los acuerdos.

Teniendo noticias el Jefe de la Sección de Investigaciones, Teniente Cortés, que recientemente embarcaba para Miami con el propósito de dar cuenta al Pleno, de los acuerdos tomados en esta capital, un señor nombrado Raúl Torres Hernández, comisionó a los agentes de referencia, para que procedieran a su detención, lo que efectuaron en los momentos que tomaba un avión y una vez en las oficinas de la Jefatura, lograron ocuparle en el equipaje, un pasaporte especial; un pase a su nombre para penetrar en la Cámara de Representantes; un ticket de ida y vuelta a Miami y una carta dirigida al Dr. Alberto Alvarez, residente en Miami, con un membrete del Dr. Carlos Jiménez de la Torre y firmada por Carlos, en la que entre otras cosas expone lo siguiente: «No hemos tenido ninguna otra notificia oficial de los asuntos de ésta. La posición del actual Gobierno es muy difícil, pues la lucha entre militares y paisanos se agrava cada vez más. Se hace más enconosa y, en consecuencia se aproxima la crisis en que se lindarán los campos de... dos grupos en lucha, representados uno, por la clase civil y el otro por la militar».

Como se confirmara por los mencionados agentes que dicha carta, que está firmada por Carlos, corresponde al propio Dr. Jiménez de la Torre, y en ella los referidos revolucionarios se titulan «civiles», determinando como «militares» a los elementos afectos al Gobierno, bien integrantes éstos de las Fuerzas Armadas o empleados públicos que con aquéllos dominaron la situación violenta de la huelga revolucionaria de marzo del 34, procedieron al arresto del mencionado profesional, remitiéndolo al Vivac, donde se encuentra como publicamos oportunamente Raúl Torres Hernández.

A UN ASIATICO LE OCUPARON TRES PAPELILLOS DE MORFINA

El sargento Gavilla y el cabo Barrios, de la Sección de Investigaciones, detuvieron ayer a Rafael Jan, vecino de Campanario y Soledad, porque al proceder a registrarlo cuando salía de su domicilio, le ocuparon tres papelillos con morfina, cuya droga usa y se dedica a su expendición. El detenido fué puesto a disposición de la autoridad judicial correspondiente.

"Pechuga" ha sido detenido; cumplirá condena de 4 años

La Secreta sigue su labor. Nuevos servicios prestados. Relación de los detenidos

Entre las numerosas detenciones que practicó ayer la Secreta, está la de Emilio Pérez Díaz, llamado Pechuga, reo del delito de robo, y el que deberá cumplir cuatro años de presidio que le impuso la Sala Segunda de lo Criminal de la Audiencia.

Día de intensa labor fué el de ayer por la Policía Secreta, la que inspirada en sus mejores propósitos no desmaya en prestar continuados servicios a fin de mejorar su record y superarlo mes por mes, como se ha visto por la última estadística publicada por nosotros el pasado domingo. Nos referiremos a cada uno de esos servicios, que se contraen a detenciones practicadas.

El subinspector Raimundo Aragón, jefe del grupo de persecución de la delincuencia, con los detectives a sus órdenes, pertenecientes a ese propio grupo Ignacio Falero, Rafael Bretón y Emilio Morón, arrestaron a Emilio Pérez Díaz, conocido por Pechuga, reo del delito de robo que ha sido condenado a cuatro años y un día de presidio correccional por la Sala Segunda de lo Criminal de la Audiencia, y el cual fué remitido a la Cárcel a extinguir la citada pena.

El mismo Aragón, con los detectives Emilio Morón, Rafael Bretón y Aurelio Ramos, detuvo a Juan Durán Dominé, de Angeles, 70, conocido por Viejita, al que sorprendieron en Calzada del Monte y Manglar insultando y amenazando de muerte a René Peña Pacheco; fué recluído en el Vivac, a disposición del Juzgado Correccional de la Quinta Sección.

Los propios Aragón, Ramos y Bretón observaron que en Suárez y Apodaca estaba Ernesto Power Pedroso, llamado El Revolucionario, que ha sufrido diversas condenas por delitos contra la propiedad, el cual al notar la presencia de los citados agentes de la autoridad quiso darse a la fuga, pero Aragón y su gente le dieron alcance cuando se escondía tras un camión, y al registrar sus ropas le ocuparon en uno de los bolsillos del pantalón una medalla, de oro, con mención Al Mérito, de las que donan en los centros docentes a los educandos, y cuya procedencia no pudo justificar, por lo que fué remitido al Vivac a disposición del Juzgado Correccional de la Segunda Sección.

También Bretón, Falero y Ramos procedieron al arresto de Armando Piñeiro Barrios, de San Nicolás, 97, reclamado por la Sala Segunda de lo Criminal de la Audiencia, por daño a la salud pública, habiendo sido condenado y debiendo extinguir la pena que se le impuso.

Los detectives Rodolfo Díaz y Everardo Vidal, arrestaron a Antonio Isa Rodríguez, de San Pablo, 7, reclamado por el Juzgado Correccional de la Cuarta, por infracción del Reglamento de Transporte; y a Catalina Rian Ríos, de Merced, 15, bajos, reclamada por el Correccional de la Primera Sección, por infracción del decreto-ley 788, de 1834; ambos quedaron en libertad mediante fianza.

Igualmente, el detective Gilberto Hernández detuvo a Victorino Valdés Rubalcaba, de San Isidro, 43, reclamado por el Correccional de la Primera Sección, por infracción de la Ley de Impuestos Municipales, quedando en libertad con fianza.

Finalmente, el subinspector Abelardo Rico y el detective Celestino Alfonso arrestaron a Manuel Hevia Fernández, de Zanja 132, y a Manuel García Nieto, de Zanja, 154, reclamados ambos por el Correccional de la Cuarta Sección, quedando los dos en libertad por prestar la fianza que se les fijó.

Se construirán en la Universidad 3 nuevos edificios

Ayer se estuvieron estudiando los planos de dos de ellos. Las obras empezarán dentro de poco

El Comisionado Universitario, doctor Rafael Biada Dini, celebró ayer un extenso cambio de impresiones con los profesores de la Escuela de Ingenieros sobre la proyectada construcción de los edificios para la Biblioteca General de la Universidad y para la Escuela de Pedagogía.

Según nos informó, el edificio de la Escuela de Pedagogía se levantará entre el Aula Magna y el Stadium. Ayer se estuvieron estudiando varios planos que se han hecho para ambas construcciones.

En breve el comisionado dictará las resoluciones disponiendo todo lo concerniente a la construcción de dichos edificios y del Instituto de Morfología.

MOVIMIENTO DEL REGISTRO DE CORRESPONDENCIA DE LA SECRETARIA DE ESTADO

ENTRADA: Ciudadanía, 134. Autoridades y particulares, 71. Diplomáticos extranjeros, 5. Diplomáticos cubanos, 70. Cónsules cubanos, 20.

SALIDA: Ciudadanía, 97. Autoridades y particulares, 62. Diplomáticos y cónsules cubanos, 73.

Prohibe Sanidad, a 5 kilómetros de la zona urbanizada, el cultivo de legumbres que procrean el mosquito

La naturaleza de las mismas exije una constante inundación de extensas zonas de tierra. Romperán los muros que circundan la Playa Viriato. Investiga el Ejército una cesantía. Datos

La Comisión Técnica Nacional de la Leche ha tomado nuevos acuerdos en relación con la vigilancia del producto que consume el público. Entre ellos el solicitar del Gobierno de los Estados Unidos de Norte América todo el material necesario para la implantación del procedimiento de análisis bacteriológico precoz del profesor Breed, por el cual podrán hacerse hasta sesenta análisis diarios; que continúe el personal técnico del Laboratorio recibiendo el curso que les ofrece el Instituto Finlay.

Situar guardias pèrmanentes en todas las entradas de la Habana para evitar el clandestinaje, mantener la inspección en las plantas pasteurizadoras y finalmente que los miembros de la Comisión continúen actuando libremente.

ACUERDOS DE LA JUNTA DE SANIDAD.—La Junta Nacional de Sanidad aprobó ayer una medida, la primera dictada por el Secretario del ramo, para evitar la procreación del mosquito anopheles (trasmisor de la Malaria), en una zona alrededor de la Habana y que mantiene el estado endémico del paludismo en la misma, siendo la causa los cultivos de malanga china, berro y yerba del paral, que requieren inundarse permanentemente sobre todo, las dos primeras.

Con tal motivo la Junta acordó Primero: Prohibir completamente en un perímetro de cinco kilómetros alrededor de las zonas urbanizadas el cultivo del berro y la malanga china. Segundo: Mantener secos durante cuatro días seguidos de cada semana los campos de cultivo de yerba del paral. Tercero: Autorizar al Director de Sanidad para que destruya o haga destruir los cultivos que no se mantengan dentro de los límites del presente acuerdo. Esto no impide las penalidades de multas u otras en que incurran los infractores de este acuerdo. Cuarto: Se concede un plazo de 40 días para que se den por terminados los cultivos de berros que estén dentro del perímetro de cinco kilómetros de las zonas urbanizadas y 90 días para los de malanga china.

Se conoció la ponencia de los doctores de Castro, Agostini y Roberto con motivo de los concursos convocados para cubrir los cargos de médico Director de los Hospitales Lila Hidalgo y de Jovellanos, proponiéndose para el primero al doctor Gabriel Casuso y para el segundo al doctor Miguel A. Beato.

También se aprobó un informe del doctor Díaz Albertini, aceptando las modificaciones introducidas en el edificio que ocupa el hospital Anglo-Americano, sito en la calle 2 esquina a 15 en el Vedado.

PLAZO A LOS VECINOS DE MARIANAO.—Un plazo de diez días ha concedido el jefe local de Sanidad de Marianao a los vecinos del término que retiren de los solares yermos patios de sus residencias, u otro lugar urbanizado, las vacas chivos y otros animales.

CAPTURARON 503 PERROS. —El Servicio de Profilaxis de la Rabia de la Secretaría de Sanidad capturó el pasado mes de junio 503 perros, de los cuales 229 corresponden a la villa de Guanabacoa, fueron vacunados, en la Habana 3,137 perros, observados 84, resultando con rabia uno.

LAS EPIDEMIAS. — A 9,408 ascendía ayer tarde el número de paludicos en la República así como 296 de fiebretifoidea y 11 de poliomielitis anterior aguda.

De esta última enfermedad se tuvo conocimiento de haber fallecido a consecuencia de la misma el niño Rodolfo Casado, de ocho años, vecino del barrio Marroquí, en Ciego de Avila, permaneciendo enfermo el menor sólo siete días. En Ciego de Avila, conforme publicamos el pasado domingo existen dos casos más de parálisis infantil.

INVESTIGACION.—Se constituyó ayer en la Secretaría de Sanidad el capitán del Ejército, señor Torrens, quien investigó las causas por las cuales el doctor Manuel Mencía había declarado cesante al Capitán de la Policía del Departamento, señor José Madruga, pues éste alega que nunca renunció a su cargo.

MEJORAS EN LA PLAYA DE VIRIATO.—Nos informó ayer el jefe local de Sanidad de Marianao, doctor Rodrguez Barquín, que con vista de que no todo el mundo puede pagar la entrada a las playas particulares y la denominada de Viriato, puede decirse es una pertenencia directa del pueblo, antes de proceder a su clausura había dispuesto la realización de obras importantes, a fin de que sea contínua la renovación de las aguas, ya que dicho balneario fué construído para cuarenta o cincuenta personas solamente.

Con la cooperación de la secretaría de Obras Públicas se procederá a la destrucción de varios muros rompeolas que evitan la entrada y salida de las aguas, muros que serán construídos por rejas para que no haya la posibilidad de la entrada de tiburones u otros animales dañinos.

En cuanto al balneario la Concha, el doctor Rodríguez Barquín, nos dijo que reúne las debidas condiciones sanitarias, así como el Club Náutico de Marianao.

Finalmente nos dijo el jefe local de Marianao, había podido comprobar el auxilio que presta a diario la Cruz Roja Nacional, la que ha enviado campamentos a los distintos balnearios, prestando servicios médicos y enfermeros.

MAÑANA SERA RECIBIDO EL NUEVO ACADEMICO DE NUMERO PARDO CASTELLO

A las nueve de la noche de mañana celebrará la Academia de Ciencias de la Habana, una sesión extraordinaria para la recepción como académico de número del doctor Vicente Pardo Castelló.

La conferencia del nuevo académico sobre «el proceso de inmunidad en la sífilis.»

El discurso de contestación estará a cargo del doctor Rafael Montoro.

Se verá concurrida la prestigiosa institución que preside el doctor José Antonio Presno, una de las glorias médicas nacionales.

LOS AMIGOS DE CULTURA POPULAR OFRECERAN UN ACTO PUBLICO EL DIA 9

Como parte del ciclo de Conferencias, organizado por la novel institución Amigos de la Cultura Popular, el próximo jueves 9, a las 8 p. m., tendrá lugar en el local de la Bolsa del Trabajo, situado en la calle de Concha número 7, una disertación a cargo del doctor Carlos Manuel Raggi.

«La Legislación social y el derecho de los obreros», es el tema escogido para esta Conferencia que ha despertado un gran interés en los círculos del trabajo, ansiosos de conocer cuáles son sus derechos y cuáles son sus deberes.

Los amigos de la Cultura Popular, invitan por este medio a todas cuantas personas quieran asistir a este acto.

ESTUVIERON A PUNTO DE SER ARROLLADAS VARIAS PERSONAS POR UN CAMION

Ayer, a las dos y media de la tarde, aproximadamente, corrieron el riesgo de ser alcanzados una señora y otros pasajeros, por un camión del Departamento de Limpieza de Calles, que no detuvo su marcha, al estar parado un tranvía tomando y dejando pasaje. Según nos informan testigos presenciales, gracias al cuidado del motorista, no resultaron arrollados los aludidos pasajeros. Dichos informantes desean hacer llegar a la Superioridad del Departamento su queja, para que esos camiones, lo mismo que todos los vehículos, observen las disposiciones del tránsito.

A LAS 12 DEL DIA TERMINO LA HUELGA, SIN QUE SE ORIGINARAN INCIDENTES DE NINGUNA CLASE

El Dr. Wolter del Río declaró ayer que el reglamento por el que se ha de regir la Zona Franca se encuentra redactado. La ciudad recobró su aspecto acostumbrado

El problema creado en la Atenas de Cuba, con motivo de las versiones acerca de la prórroga de la concesión a la Matanzas Terminal, está en vías de solución, y la huelga declarada allí, como protesta pacífica de tal prórroga, cesó al medio día de ayer.

A juzgar por las impresiones que ayer recogimos en la Secretaría de Hacienda y de elementos que concurrieron a aquel departamento, las clases vivas de Matanzas adoptaron la actitud de protesta en la creencia de que se intentaba prorrogar el contrato, vencido el cuatro de julio actual, a la empresa que lo disfrutaba. Esto hubiera constituído un obstáculo al desarrollo económico que los matanceros esperan con la Zona Franca. A la Administración de ésta, a tenor de lo dispuesto en el decreto-ley que la creó, debe entregar la empresa los muelles, almacens, etc., que ha estado explotando.

Siguiendo los informes recogidos ayer, en la huelga no intervino para nada la Administración de la Zona Franca. «Fué dirigida—se nos dijo—por el «Comité del Dolor» y se sumaron a esa protesta pacífica las fuerzas vivas y los elementos populares».

En una reunión celebrada durante la noche del domingo, estuvo presente el Jefe del Servicio Central de Hacienda, a quien los miembros que integran el Consejo de la Zona Franca expusieron las aspiraciones de ésta. Se levantó acta de lo expuesto en dicha reunión.

Más tarde los mismos señores del Consejo de la Zona Franca se entrevistaron con el «Comité del Dolor» y rogaron a sus componentes depusieran su actitud para evitar posibles conflictos de orden público. Accediendo los miembros del Comité a la petición que se les hacía e inspirados por el deseo de cooperar con el Gobierno al logro de la solución justa acordaron limitar la huelga hasta el medio día de ayer.

El Dr. Rojas y el Representante matancero, señor Pagés, se entrevistaron con el Secretario de Hacienda ayer mismo. Trataron extensamente del problema que nos ocupa y del depósito de $1.500.00 hecho por la Matanzas Terminal en la Zona Fiscal de aquella ciudad, trámite éste que dió motivo a la protesta porque se creyó que el mismo implicaba la admisión de la prórroga.

Al retirarse el Dr. Wolter, de la Secretaría, desmintió el fundamento de esa creencia. Añadió a los informadores, que hace un mes o más estudiaba la cuestión y que el Reglamento de la Zona Franca se encuentra redactado en forma que facilita el desenvolvimiento de la misma.

«Tengo en cuenta —nos dijo, además— en todos estos asuntos los intereses del pueblo y en este caso particular los de Matanzas, de los hacendados, ferrocarriles, etc. Todos lo sintereses afectados deben reunirse y visitarme lugo para exponerme sus puntos de vista».

Refiriéndose expresamente al contrato de arrendamiento de la Matanzas Terminal, dijo que no existía problema porque el Estado está aún a tiempo para requerir al arrendatario.

NO SE HA PRORROGADO LA CONCESION A LA MATANZAS TERMINAL Co.—En relación a la Zona Franca del Puerto de Matanzas y las protestas de las entidades sociales de dicha ciudad, contra la posibilidad de una nueva concesión a la Matanzas Terminal Co., lo que a su juicio perjudicaría el establecimiento de la citada Zona, se han venido recibiendo en Palacio numerosos mensajes telegráficos y comunicaciones por correo.

El Secretario de la Presidencia, doctor Domingo Macías, tiene en su poder un minucioso y amplio informe sobre el asunto y el estado de los ánimos existente en la aludida ciudad, por virtud del temor de que le sean prorrogados a la Matanzas Terminal los privilegios de que ha venido disfrutando y que desde el día 4 del actual quedaron cancelados automáticamente por extinción del término del contrato.

El doctor Macías, refiriéndose a tan palpitante problema, dijo no ser cierto que se hubiese otorgado un nuevo beneficio a la Matanzas Terminal no obstante el pago que ésta ha hecho por un semestre adelantado, a la Zona Fiscal correspondiente, de la estipulación económica del contrato.

La verdadera situación del asunto ya fué explicada por el Senador Zaydín en declaraciones dadas en Palacio, el sábado, a los periodistas.

DECLARACIONES DEL SENADOR CAMPANERIA. — El Senador matancero, señor Campanería, que concurrió a la mansión palatina, ayer en la mañana, dijo a los periodistas:

«He venido, como siempre, a protestar el empeño de prórroga de su contrato entre la Matanzas Terminal y el Estado. Esas propiedades que valen y producen milones de pesos, deben pasar a propiedad del Estado según el contrato de referencia. Pero la Compañía ha querido sorprender al Gobierno abonando por adelantado un semestre de su tributo, cantidad que le fué aceptada por la Zona Fiscal de Matanzas pero no aún por el Estado. El público, creyendo que esto significaba una concesión de prórroga, pensó en una huelga de protesta, pero ya todo está arreglado. El Presidente Gómez Arias no tiene pensado conceder la prórroga. Me ha comunicado por el teléfono oficial con el Secretario de Hacienda, y la actuación del doctor Wolter del Río es diáfana. También he hablado por teléfono con los Representantes de la Zona Franca manifestándoles que pueden estar tranquilos pues no habrá prórroga de contrato y se cumplirá la ley en todos sus extremos».

TERMINO LA HUELGA SIN OCURRIR INCIDENTES. — Matanzas, Julio 6. DIARIO, Habana.—Ha terminado la huelga, reanudándose las actividades del tránsito, sin que hayan ocurrido desórdenes. Las tiendas no abrirán hasta las 2 p.m. No han salido soldados a patrullar las calles, reinando calma absoluta.—Olivio, Corresponsal.

La Asociación Nacional de Víctimas del Gobierno de Machado protesta de que se hayan olvidado sus pensiones

En los actuales presupuestos no se han incluído los créditos necesarios para

FUERTES DEBATES CAMERALES A CAUSA DE LA PETICION DE DATOS SOBRE LAS ULTIMAS CESANTIAS

A PARTIR DE HOY SERAN PESADAS EN LA ADUANA TODAS LAS MERCANCIAS IMPORTADAS

HOY SERÁ SUBASTADA LA ANNIE AND LOLA PARA PAGAR MULTAS Y GASTOS DE LA TRIPULACION

El «Prince Henry» y el «Prince Davis» darán durante el verano 20 viajes con excursionistas. Los ingresos aduaneros de ayer. Vapores que se esperan hoy, martes

EL «ORIENTE». — El turbo eléctrico «Oriente», de la New York & Cuba Mail S. S. Co., llegará en la mañana de hoy, directo de New York, conduciendo 840 toneladas de carga general y 300 pasajeros, entre ellos los señores Joseph Aronson y Sra.; Sr. N. Abravanel; Srta. R. Anastasia; Mr. Henry Barber; Miss G. Bell; Henry Buntin y Sra.; Srta. S. Burgos; Frank Carnone y Sra.; Dr. Miguel Carreras y Sra.; Srta. F. Chebariel; K. Clark y Sra.; J. Cohen y familia; Sr. C. Cuervo y familia; J. M. Davies y Sra.; Srta. D. de Blanco; Srta. A. del Pino; Sr. M. Esmero; Alicia Gerabedian; Carlos García; John Gay y Sra.; Rosa Gliner; Dr. F. M. Gorra y Sra.; Irma Hull; Octavio y Herminio Junco; B. Kahn y familia; Julio Lobo; B. L. Maduro; Sra. L. S. de Masvidal; J. M. Miller y familia; Sr. H. Navarrete y familia; Desiderio Parreño; A. Parreño; Sra. H. Pérez; el Hon. Pelps. Lee Scott y Sra.; H. P. Smith e hija; Capitán Cloffor dH. Stapleton y Sra.; G. D. Taylor y familia; Guillermo Zaldo; Max Zanger; Mr y Mrs Tembler; Mis M. Wilson, editora del «New Haven Journal Courrier».

LOS QUE FUERON PARA MEXICO. — En el «Yucatán» embarcaron para Progreso y Veracruz, Dalla D. Randall e hijo; Margaret J. Mercer; George B. Karman y familia; Andrés Croise; Augusto Rosado e hijo; Alfonso Dampl; Florence Baster; Ramón Suárez; Alberto Catalá y familia; Francisco Hortechea; Haúl Ramos; Jorge E. Bravo.

HAY QUE PESAR TODAS LAS MERCANCIAS. — Por la Administración de la Aduana se ha dispuesto recordar la Circular núm. 67 de 15 de Junio de la Dirección General de Aduanas por la que se dispone que toda mercancía importada debe de ser pesada, tanto bruto como neto, incluyendo los automóviles en cualquier forma que se importen, y cualquier maquinaria sin tenerse en cuenta su pose o volumen, como dispone el artículo 120 de las Ordenanzas.

LA RECAUDACION. — La Aduana recaudó ayer $46.241.69.

SUBASTA DE LA «ANNIE LOLA». Hoy tendrá efecto en la Sección de Rematas de la Aduana, la venta en pública subasta de la lancha de bandera inglesa «Annie Lola», que tiene que responder a una serie de multas impuestas por distintas infracciones.

ARRESTO. — Por el vigilante número 53 de la Policía Marítima, Apolonio Avalos, fueron arrestados ayer, Antonio Gómez, de Agramonte 109; Mariano Provedo, de Díaz Benítez 13, y Porfirio Praveres, de Tejedor número 70, a quienes les ocupó en las embarcaciones que tripulaban un total de 16 pastillas de jabón cuya procedencia no pudieron justificar.

VENDRAN 20 EXCURSIONES.—Hoy llegará de New York y escalas el vapor inglés «Prince Henry», gemelo del «Prince Davis», que visitó la Habana antier, domingo.

El «Prince Henry» trae otra excursión de turistas norteamericanos.

Los señores Dussaq y Co., que son lo srepresentantes en la Habana de la Canadian Pacific, a que pertenecen esos barcos, nos han informado que durante el verano, ambos barcos darán 20 viajes a nuestro puerto trayendo en cada uno excursiones de verano.

EL «SCHUWATHA». — Este barco americano llegó, ayer tarde, en lastre, de Miami.

EL «CUBA». — De Key West arribó el «Cuba», en el que llegaron Carmina Fernández; Amalia López; Carmen M. Pérez; Rosa Puig y familia; Alberta Rita Peláez; Ramón Rodríguez; Mercedes Ferrer e hija y Franco Arango.

Embarcaron en este barco: Juana Oropesa e hija; Helio y Berta Muller; José García; Angel Acosta; Mercedes Valdés; Héctor Bonich; Concepción Escobar.

SALIDAS. — Salieron ayer el «P. Cleveland» para San Francisco»; el «Yucatán». para Progreso y Veracruz; el «Prince Davis» para New York; el «Ruth Lykes» para Cristóbal; el «Peten» uara Puerto Antonio; el «Metapan» para Cristóbal.

EL «ESTELA». — Anoche llegó el vapor noruego «Stella» que procede de Valparaíso y que tomará en la Habana 400 toneladas de carga general.

EL «YUCATAN». — De New York llegó el vapor correo americano «Yucatán», de la New York and Cuba Mail S. S. Co., que trajo 13 pasajeros para la Habana, y conduce carga y 117 pasajeros en tránsito para Progreso y Veracruz.

Para la Habana llegaron por este barco: el estudiante Francisco Folgueira; el P. Gerald Kelly; el Dr. Pedro la Barra y Sra.; Clatus Snider; Carmela Basterrechea e hijo; Evaristo y Roberto Berger; Fernando Hernández; Cecilia Schadninger e hija.

Entre los pasajeros en tránsito van una nutrida excursión de maestros norteamericanos yel banquero mexicano de Yucatán, Avelino Montes Jr. y señora.

EL «P. CLEVELAND». — De N. York llegó en la noche del domingo, el vapor «President Cleveland», que trajo 3 pasajeros para la Habana, que es la familia del agente de turismo, señor Valdés, y conduce carga y pasajeros e ntránsito.

En este barco van varios aviones de transpuorte que están destinados al Gobierno de China.

Entre los pasajeros en tránsito de este barco, anotamos al Coronel del ejército americano Gee Speese y Sra., en viaje de turismo; el Teniente comandante P. C. Wargner, que va destacado a la base de San Pedro, California; Mr. M. Carbone, inspector de mecánica de los colegios públicos de la ciudad de New York.

EL «METAPAN». — De New Orleans llegó el vapor americano «Metapan», de la Flota Blanca, que trajo carga general y 10 pasajeros para la Habana, y conduce carga y 79 pasajeros en tránsito.

Llegaron por este barco, Mr. Carl R. Stevenson, Contador de la United Fruit Co., en Preston; Mr. Odeir W. Herring y familia, y los demás, turistas.

Entre los de tránsito, anotamos al Coronel retirado del ejército de los Estados Unidos, William R. Smith y Sra.; Mr. Mathews C. O-Hara, Jefe de la Oficina de la Flota Blanca en Cristóbal, quien fué cumplimentado por el Sr. Isidoro González, Jefe de la Oficina en la Habana.

LA MUERTE DE UN POETA

Es un suave privilegio el de morir serenamente, cuando la propia muerte no es más que el sendero amplio y luminoso que nos lleva a la inmortalidad y la gloria.

Haber amado rectamente, haber cantado dulcemente, haber llenado de armonías los espacios y de intensas emociones las almas, es apostolado de evangelios, hecho ternura y hecho acción.

La exaltación más bella es siempre la que mejor canta. Elevar la llama reluciente, destellos de gloria, iriscescencias inextinguibles, es montar, sobre la Inmortalidad misma, lo eterno y lo inmarcesible. No es el amor pasajero, unas veces enfermo, otras famélico, quien nos ha de llevar a las altas cimas cuajadas de luz esplendente, de luz firmemente radiante, sin desmayos ni parpadeos. El cántico que sale del alma y se sa en las conciencias, enalteciendo a la virtud y el verbo, es la más alta prerrogativa de esos seres privilegiados a quienes llamamos poetas, dotados por Dios de una lira de sonoridades incalculables, de crispamientos imperecederos, que son el infierno con Dante, la rara locura con Hamlet, o la eterna melancólica sonrisa con Cervantes.

Acabamos de presenciar la agonía de nuestro tierno y grande poeta subjetivo. Acabamos de dejar sobre la sagrada tierra matancera el cadáver, los despojos, la materia, del cantor de los héroes de la guerra.

Y en el ocaso de una tarde melancólica, nos ha parecido más hermosa y esplendente la mágica visión de una armonía infinita que jamás se extingue y de un cántico admirable en que la nota es luz y la palabra color.

El poeta nacional ha muerto. Sobre su memoria se han esparcido las flores milagrosas de la resurrección, porque es destino inflexible que la muerte, a fuerza de ser rasero igualitario, es, a la vez, cuando de grandes hombres se trata, pedestal y Tabor donde el mérito se transfigura y toma su asiento la justicia de la posteridad, el agradecimiento de la Historia.

Bonifacio Byrne fué un poeta de cuerpo entero. Su métrica, en ocaciones un tanto lánguida, siempre supo expresar, contener, la espontánea emoción y la exquisita sensibilidad, de quien tuvo una vibración generosa para los inmortales y un suave e intenso dejo de consuelo para los que en el canto buscan alivio para sus dolores y bálsamo para sus tristezas. Su poesía fué sincera en todos los casos, y de una suprema exaltación patriótica cuando cantó a la deidad de sus ensueños, a Cuba, o narró las glorias inmarcesibles de los grandes de la patria, Domingo Mujica, los Maceo...

«Efigies», colección de sonetos, impecables casi todos, es a manera de estampa vigorosa y de intenso relieve, como medallas que se colgaran al cuello, a la médula de todo lo que ha sido nuestra historia de martirios y sacrificios por la libertad y por la patria.

«Lira y Espada», acaso su obra fundamental, no es más que un constante himno de fe y de esperanza en los destinos y la perdurabilidad del alma de la patria. Su más hermoso canto, «A la Bandera», sus más intensas estrofas «A Cuba», sus más firmes endecasílabos, sonoros y ornados de luz, fueron escritos bajo el lampo radiante de una pasión, a la par dulce y atormentada, por la tierra bendita, por esta tierra caída cual celeste cinta a la entrada del Golfo mejicano.

Sus «Poemas», son escuela de buen gusto y se inspiran en motivos tan dulces y sencillos, que muchas veces se nos antojan baladas de otros climas o cánticos de otras regiones donde la idea no tiene palabra y donde la nota musical se diluye en tibia onda de ternura, penetrando suavemente en el corazón.

El poeta matancero deja, tras una vida de virtud y de trabajo, la obra santa y bendita de sus estrofas inmortales, estrofas hechas de íntima sinceridad espiritual, y en cuyos vagos contornos surgen, a la vez, la silueta del heróico guerrero, hecho al sol y a los vientos, como la dulce imagen de la esposa muerta, cuando, desesperado, pregunta a lo Alto: «Su último pensamiento, ¿cuál sería?

Esto que estamos haciendo no es ni puede ser un estudio sobre la obra del poeta nacional. Es más bien un desanogo de nuestro corazón. Byrne creó una escuela de patriotismo a través de las suaves cadencias de su lira inmortal. Mujica, la figura romántica, se pasea por sus versos, los Maceo le arrancan sus mejores vibraciones, y su lírica se eleva a la grandeza del heroísmo cuando le canta a los héroes y a los mártires.

Su estilo fué siempre sencillo, en ocasiones desmayado, pero sin afectaciones, que tanto han contribuído a que el gusto poético decaiga en la época actual. Sólo quiso dejar algo en el recuerdo de esta generación para que las que han de sucedernos, en el torbellino irresistible de los tiempos, puedan gozar de las imágenes redivivas en sus versos de aquéllos que se empeñaron en crear la verdadera grandeza de la patria.

Su obra ha sido fecunda, y al considerarla, es que se nos ocurre decirles a todos los poetas, a todos estos seres excepcionales que llevan aureola de luz sobre la frente y desolación profunda y dolorosa en el corazón, que paren mientes en este ejemplo, porque será gran poeta, no el que cante las pasiones de un día, sino aquél que logre escribir el himno magnífico en que se confundan, como armonías que se retuercen de dolor, todo lo que hay de bien en la virtud, de angustia en el trabajo, de dolor infinito en este insaciable deseo de llegar a la posesión de la quimera suprema: la paz buena, generosa, amable, y el progreso nacional y humano, en cuyo seno cada uno pueda tener una sonrisa de satisfacción en los labios y un rayo de felicidad en el alma.

Sobre la tumba del poeta han caído muchas flores que mañana, en la primera aurora, serán marchitas; pero, sobre su obra, arrullada por su eterna canción de esperanza, de justicia y de bondad, se elevará siempre una voz que no se extingue, una nota que no desfallece, la voz y la nota que nos dicen que sólo son grandes aquéllos que pusieron la virtud de sus mágicas inspiraciones al servicio del amor, de la libertad y de la patria.

Julio 6 de 1936.

Horacio DIAZ PARDO.

LOS PRESUPUESTOS

SECRETARIA DE EDUCACION PUBLICA

IX

Un pueblo en la ignorancia no puede gobernarse a sí mismo. La democracia demanda cultura. Como todos los países de Hispanoamérica, Cuba arribó a la mayor edad política sin práctica en el ejercicio de la libertad y sin instruccion suficiente. Poseídas sus clases altas de ese afán de adelanto que las impulsó durante el siglo XIX, contribuyeron al establecimiento de algunos buenos planteles de enseñanza—cuyo prototipo lo tenemos en El Salvador—y también enviaron fuera del país a muchos de sus hijos, que pudieran respirar en ambientes de alta civilización, lo que produjo esa pléyade de próceres que tanto contribuyó a nuestro progreso material e intelectual. Si España hubiese podido darnos lo que entonces no tenía—libertad e ilustración—la evolución histórica de Cuba se habría desenvuelto de otro modo. Fué una lástima, porque el esfuerzo heroico de nuestros mártires y guerreros hubiera tomado diferente camino. Sin sacrificarse dos generaciones, ni destruirse la riqueza nativa, hubiéramos ido aumentando en cultura y haciéndonos prácticos en el ejercicio de la libertad, hasta llegar a la independencia, sin las claudicaciones y sobresaltos padecidos y los que tenemos aún por delante.

Pero la historia no consiente este retorno a lo que pudo ser y no fué, únicamente permitido a la mente de sus grandes exégetas. Los sucesos obedecen a causas ineluctables que parecen escapar al dominio humano. El sociólogo, el político y el estadista tienen que tomar el hecho según lo aporta el pasado, y unir su sincero esfuerzo para modificar y mejorar en lo posible el incierto futuro. Y el hecho es que somos independientes, con toda la responsabilidad que ello entraña—como lo fueron hace más de un siglo los países de Suramérica—y que debemos luchar como ellos en medio de condiciones adversas, para asegurar la libertad y el bienestar en las tierras del Nuevo Mundo.

El régimen democrático exige, para su buen funcionamiento, educación en la masa popular. En los países de la vieja Europa ha venido a ser dicho régimen un resultado o cristalización de la cultura. Siglos de barbarie vivió Inglaterra antes de que luciera su espléndido Parlamento. Y al igual que Francia y otros países, tuvo que soportar varios amos.

En cambio hemos instaurado la democracia en América, sin tradiciones liberales ni hábitos de gobierno propio, injertando en un cuerpo social impreparado y rehacio instituciones nuevas, sin transición alguna. Ya el espíritu clarividente de Bolívar adivinó el penoso calvario de nuestros pueblos hacia el disfrute de la libertad, al recomendar la presidencia vitalicia como medio de impedir las luchas de caudillaje. Así también José de San Martín pensó en la monarquía constitucional. Se les acusó de tiranía después de haber sido fundadores de nacionalidades; pero el tiempo ha demostrado que los inspiró un sentimiento tan patriótico como el que los llevara a sus inauditas proezas guerreras, y que tuvieron el mérito de ser sinceros, aun a costa de perder la popularidad. Semejante virtud es inapreciable en tierras donde tanto valor se le da a los conceptos y a las palabras, en ver de entrarse con civismo en la entraña de la realidad, como el carnicero en la res, según la bella frase de José Martí.

Si después de la Independencia se hubiesen establecido gobiernos fuertes y duraderos, constitucionalmente formados para que no surgieran dudas ni protestas sobre su legalidad, quizás si nuestras sociedades hubieran podido evolucionar desde el feudalismo hasta la democracia sin los mares de sangre que han cubierto gran parte del Continente. El Brasil, hoy espléndida República, ha sido el menos turbulento de nuestros países, porque durante más de medio siglo nadie pudo discutir la constitucionalidad de su Poder Ejecutivo. No hacemos la apología del régimen monárquico, ni de la dictadura, pues somos sinceros demócratas; pero por lo mismo analizamos con juicio sereno e imparcial los hechos de nuestra historia americana, para que su enseñanza nos aleccione mejor sobre el modo de conducirnos si queremos consolidar la democracia.

Para ello se hace preciso ilustrar a las masas, que podrán servir así mejor los intereses nacionales y humanos. El hombre ignorante es un resorte más que inútil en la maquinaria social; desconoce dónde está su verdadero interés y el de todos, y fácilmente es arrastrado por el mendaz politicastro que lo halaga y explota. Y el propio politicastro no deja de ser también, las más de las veces, un pobre ignorante, que, desconcedor del motivo y curso de los acontecimientos e incapaz de luchar en el campo de las actividades económicas, hace de la cosa pública una manera de vivir y enriquecerse. Todo esto irá desapareciendo a medida que la masa popular que forma el electorado, conozca mejor, mediante la educación, sus intereses y los derechos y deberes cívicos. Hemos observado que muchos de los males de nuestra política se deben, más que a la inmoralidad de algunos de sus dirigentes, a la falta de comprensión y a cierta inercia intelectual y moral, unidas a los errores del sistema y a nuestra defectuosa organización económica. La mayor parte de los cubanos son inteligentes y buenos. Cuando se les explican las causas de nuestros fracasos y desdichas, se muestran comprensivos y deseosos de ayudar, aunque luego tomen otro camino arrastrados por la necesidad. Esto hace suponer fundadamente que si un gobernante austero y enérgico resuelve enfrentarse con esos males y dar nuevo rumbo a nuestra política y a nuestra economía, no solamente tendrá el apoyo del país y el aplauso de la posteridad, sino que los mismos elementos interesados en el desorden se darán cuenta y acabarán cooperando en su obra.

Lo primero que debemos hacer es dedicar la mayor cantidad posible del presupuesto a la instrucción y educación del pueblo. Desgraciadamente, después del gran esfuerzo hecho en la primera Intervención, nuestros gobiernos no mantuvieron el impulso. La política ha llevado a este ramo su deletéreo influjo y no solamente dejó de aumentar el número de planteles en relación con la creciente población, sino que los existentes han perdido en celo y eficiencia.

En 1895 había en Cuba solamente 900 escuelas públicas con una matrícula de 36,000 alumnos, no obstante tener la Isla más de 1.500,000 habitantes. Este dato basta para juzgar a la administración española. Al hacerse cargo los norteamericanos de la Isla el primero de Enero de 1899, empezó el desarrollo de la escuela cubana. El General Wood, secundado por funcionarios cubanos y americanos, entre los cuales se encontraba el inolvidable Alexis Everett Frye, autorizó de un solo golpe la creación de 3,000 aulas, que con las ya existentes, casi cubrieron las necesidades de la enseñanza en aquella época. Pero ningún interés político ni personal pesó en aquellos supremos momentos, tan decisivos en el desenvolvimiento de nuestro futuro. En ese tiempo y con una población de 1.632,659 habitantes, la matrícula de las escuelas llegó a ascender a 264,000 alumnos, o sea el 16.17% de la población total, cifra admirable que dice mucho en favor del Gobernador americano y de los beneméritos funcionarios que lo ayudaron, pues sabido es que todo país que solamente tenga el 13% de su población inscrita en las escuelas, habrá de verse libre del analfabetismo.

En este ingente esfuerzo empleó el Gobierno el 25% de su presupuesto de gastos, proporción que ha debido mantenerse y que hasta cierto punto mantuvo Estrada Palma, cuya aspiración siempre fué tener más maestros que soldados. Hoy se considera en todos los países adelantados que los gastos de instrucción y educación del pueblo no pueden ser menores.

Rogelio PINA

(Continuará).

N. B.—Deseamos enmendar un error numérico tenido en el artículo anterior sobre la Secretaría de Justicia: el per cápita que correspondió al presupuesto de esta Secretaría en 1924-25 fué $1.21 y no $0.21 como por error de máquina salió.

EN EL PALACIO DE ASTURIAS SE LE OFRECIO UNA CARIÑOSA RECEPCION AL SR. D. BARNES

El Embajador de España pronunció un bello discurso, en el cual habló de los esfuerzos del inmigrante y de lo que representan estos hermosos Centros Regionales

Continuando su propósito de confraternizar ampliamente con sus compatriotas, el Excmo. Sr. Embajador de España, don Domingo Barnés, visitó ayer por la tarde el palacio del Centro Asturiano. A las seis y media en punto de la tarde arribó a dicho lugar, acompañado del primer y segundo secretario de la Embajada, respectivamente, señores Miguel Espeliús y Manuel Alvarez Reymúndez, así como por el señor Cónsul de España, don Jaime Montero y de Madrazo.

En la entrada principal del palacio fué cariñosamente recibido el ilustre Embajador por la Directiva casi en pleno y un nutrido grupo de asociados. Al azar ofrecemos algunos nombres: Sandalio Cienfuegos, presidente general p. s. r.; Manuel Calvo García, secretario; licenciado Abelardo López, director del plantel Jovellanos; Francisco García Méndez, administrador de la casa de salud «Covadonga»; Antonio Méndez, Eduardo Pérez Moreno, Nicolás González, Francisco Menéndez, Cándido Redondo y Luis Guardado, presidente y secretario, respectivamente, de la Sección de Propaganda; Manuel Arvarez Suárez, Manuel Sirgo, Claudio Piquero, Joaquín Fernández Tamargo, Alberto Rodríguez, José Inclán, Sabino Rodríguez, José Granda, Alvaro Rodríguez, Jesús Mier Campillo, Manuel González Alonso, Antonio Rodríguez, Ramón Ovalle, Francisco Fernández Santaeulalia, Alvaro Manuel García Fojaco, Bernardo Loredo, presidente de la Sección de Instrucción, Francisco Vega y del Frade, Manuel Fernández Fernández, José Somoza, Juan Gorostiza y Benigno Satos.

RECORRIDO POR EL PALACIO. Durante largos minutos, la Directiva del Centro Asturiano acompañó a don Domingo Barnés por los principales salones del edificio, ante los cuales reiteraba su admiración el ilustre diplomático hispano, y muy especialmente en las aulas y en la amplísima y rica biblioteca, una de las mejores de Cuba.

LOS DISCURSOS.— Efectuado el recorrido por el edificio astur, los concurrentes en general se trasladaron al salón de actos de la Directiva, tomando asiento en la presidencia, a la vera del señor Embajador, los señores Sandalio Cienfuegos, Miguel Espeliús, Manuel Calvo García, y don Jaime Montero y de Madrazo.

Inmediatamente abrió el acto el presidente p. s. r. señor Cienfuegos, el que, con su sencillez y campechanía habituales, dió la bienvenida a tan preeminente representante de la República española. Hizo constar la satisfacción de la entidad al recibirle con los brazos abiertos, y terminó haciendo votos porque la labor de don Domingo Barnés sea en este país ampliamente fructífera.

Acto seguido habló, con su característico estilo medular, el director del plantel Jovellanos, licenciado Abelardo López, quien se refirió a las virtudes, el heroismo y la abnegación de la raza hispana, de la que han sabido ser dignos portatestandartes los asturianos al crear una institución modelo como la que ayer se honraba al recibir al señor Embajador. Hizo referencia luego al plantel educacional, al sanatorio, orgullo de América, etc., etc. Y terminó reiterando a don Domingo Barnés la satisfacción con que los astures veían que España está insuperablemente representada en su persona ilustre y dignísima.

PALABRAS DEL EMBAJADOR.— Entre cálidos aplausos se irguió de su asiento el señor Embajador, pronunciando, entre otras, las siguientes palabras: Cada vez que me acerco a tal o cual núcleo de compatriotas aquí residentes, me siento, a la vez que orgulloso, un tanto melancólico, porque necesito hablar. Y en verdad que reconozco que el diplomático debe actuar más bien. Mi propósito es, mientras esté en Cuba, hacer, hacer y hacer, para que cuando las circunstancias me lleven nuevamente a España pueda sentirme feliz al pensar que he laborado por el español presente y por el español futuro. Claro que no pensaré en sacrificio alguno, ya que vivir en la Habana rodeado de cubanos y españoles resulta una satisfacción inefable. Además, me he convencido de que el español es el descubridor del divino secreto de vivir simultáneamente en dos patrias, sin que sepa a cuál de ellas quiere más. Prueba de ello fué, por ejemplo, Hernán Cortés, que viviendo en España, pedía que le enterrasen en México.

Luego don Domingo Barnés comentó los esfuerzos del inmigrante asturiano por fomentar centros educacionales en su región. Comentó las excelencias del hogar hispano. Hizo referencia a la niñez aldeana, por cuya educación lucha desde aquí los que casi no recibieron ninguna en sus primeros años, motivando ello que su lucha fuese titánica en tierras descoocidas. Y terminó don Domingo haciendo la siguiente curiosa observación: suponiendo que la doble nacionalidad no exista legalmente para el español de América, en espíritu existe. Y no sólo existe: es imperecedera. Gracias, distinguidos asturianos, por la cordial acogida con que me honrais.

Una cálida ovación premió las sencillas y fraternas palabras del nuevo Embajador de España.

Finalmente habló, en nombre de los directivos del Centro, el vocal Manuel Fernández Fernández, quien glosó muy acertadamente los cariñosos y brillantes conceptos del distinguido visitante. A la vez se refirió a la enorme preponderancia adquirida a través de cincuenta años por la colectividad.

Y terminó augurando el más rotundo éxito al señor Barnés en su carácter de diplomático.

Poco después, los concurrentes se trasladaron a la taberna del palacio, donde fué servido un exquisito buffet por la acreditada casa «El Brazo Fuerte». Y al descorchar la espumosa sidra, se brindó por la salud del Embajador y por la prosperidad de Cuba y España.

LAS ULTIMAS JORNADAS DE MAXIMO GORKI

Arriba: Los funerales. La flecha muestra a Stalin llevando la urna. Abajo: Gorki en su lecho de muerte.

(De nuestro Corresponsal)

Quiso el destino que André Gide se encontrara de visita en Moscow, cuando Máximo Gorki murió el 18 de junio en su villa, cerca de la capital, rodeada de pinos y jardines repletos de flores, de columnas imperio y toda pintada de alegres colores blanco, amarillo y oro.

Gorki, hijo de un cosaco de Nijni Novogorod, que ahora es una gran urbe industrial que lleva su nombre, tuvo una niñez de miseria, escapó de su casa a los 10 años y después de 13, de vagabundeos se dió a la literatura. Describió el dolor de su pueblo que era el suyo, llamó a las cosas por sus nombres, pero tuvo una manera de pasar por sobre los vicios sin manchar su obra literaria.

Fué apóstol y luchador, predicó y alentó a la lucha con el ejemplo. Pero su concepción un tanto liberal y democrática de la reforma necesaria en Rusia, lo llevó al campo opuesto del comunismo con dictadura del proletariado en los años que siguieron a la revolución. Su diario «Novaya Zhizn» registró duros ataques contra Lenín. Se le ha acusado de que su conversión fué un acto de oportunismo que le ha valido una fortuna increíble en el régimen colectivista del Soviet. Nada más lógico, sin embargo. La labor personal y literaria entera de Gorki, cuadran dentro del marco revolucionario actual.

Gorki muere a los 68 años. Venerado del pueblo ruso, sus libros han sido traducidos a todos los idiomas El Soviet le permitía recoger en dinero la plenitud de su remuneración de autor. Pasaba largas temporadas en Capri y en otros climas cálidos mediterráneos, escapando a una enfermedad al pulmón que es la que, agudizada por una grippe contraída el 5 de junio, lo llevó a la tumba.

Vivía Gorki con su primera mujer y su nuera, viuda de un hijo que lo precedió por poco tiempo a la tumba. Con él trabajaban en su espléndida villa una docena de escritores soviéticos, con los cuales editaba la «Historia de las Fábricas Rusas» y la «Historia de la Guerra Civil». Gorki estaba asociado por completo a la obra oficial de cultura del Soviet, pero escribía sin cesar por su cuenta en diarios y revistas. Su propia revista «Más allá de la frontera» le llevaba un trabajo personal enorme.

Gorki era un gigante ya flaco y encorvado; pero que parecía seguro de que la muerte esperaría hasta que hubiera terminado su obra interminable. Sus funerales del 20 de junio en Moscow son, acaso, el más grande homenaje de su clase que ha recibido un escritor, desde el entierro de Víctor Hugo, en París. Cerca de medio millón de moscoyitas desfilaron durante 24 horas por frente a su féretro expuesto en la Sala de las Columnas del antes Club de Nobles y ahora Casa de los Sindicatos. Stalin, el Premier Molovot, el Comisario de Defensa Voroshiloff, el Comisario de Industria Pesada Ordjonikidze, el de Transportes y segundo de Stalin en poder en el partido Comunista, Lazar Kaganowitch, se alternaron, cubriendo Guardia de Honor junto al cadáver.

La Plaza Roja era un mar de muchedumbre, banderas y retratos monumentales de Gorki, orlados de negro y rojo eran portados silenciosamente cuando a las 5 de la tarde se abrieron las puertas del Frenlin y salieron los dignatarios soviéticos, camino de la Casa de los Sindicatos, donde tomaron sobre sus hombros, la urna con las cenizas del escritor y empezaron la marcha hacia la muralla del Kremlin.

André Gide habló en la ceremonia fúnebre frente a la primera galería del mausoleo; también Alexei Tolstoy y Nikolai Bulganin y el Premier Molotoff. Veintiún cañonazos y la Internacional anunciaron al pueblo que los restos del escritor adorado de la pasada y la actual generación revolucionarias de Rusia quedaban en sitio de honor para eterna memoria.

Uno de los grandes números del último Congreso de Escritores Soviéticos en Moscow fué la recepción en casa de Gorki. Se le veía enfermo y débil. Siempre fué sensible a la ternura, pero ahora lloraba a cada instante y copiosamente bajo cualquier emoción: una alusión en un discurso, la visita de una delegación de obreros o de niños que recibía por centenares. El viejo «amargo» (Gorki) de una energía que no doblaron las adversidades, era un niño frente al triunfo y a los homenajes de un pueblo que él creía camino de la redención y felicidad, por las que luchó su vida entera.

HA SIDO MUY SENTIDO EL FALLECIMIENTO DEL SR. JUAN DARIAS CRUZ

A edad avanzada y rodeado del cariño de los suyos, falleció ayer en esta ciudad el ejemplar ciudadano don Juan Darías Cruz, abuelo de nuestros queridos compañeros Guillermo y Wifredo Ruiz, regente y empleado, respectivamente, de los talleres de «Avance».

El fallecimiento del señor Darías Cruz ha causado profunda pena, ya que era modelo de caballerosidad e hidalguía. Prueba de lo mucho que se le quería, lo será su sepelio, que tendrá efecto hoy, a las ocho de la mañana, partiendo el cortejo fúnebre de Zanja número 74-A, rumbo al Cementerio de Colón.

Descanse en paz el alma del señor Juan Darías, y reciban nuestro más sentido pésame sus familiares en general, y especialmente, los citados compañeros Guillermo y Wifredo Ruiz.

ADMINISTRADOR DE CORREOS EN PARO FORZOSO

También se ha concedido el servicio del transporte de correspondencia a otra firma

Como resultado de las investigaciones practicadas por los inspectores de Comunicaciones, señores Pérez Fuentes Betancourt, Peña y Sucarino, en la sustracción de un paquete certificado conteniendo la cantidad de $20,000.00 para The Royal Bank of Canada, en Morón, y demás correspondencia de esa clase, por los señores Rodolfo Bory y Nicolás García, mensajero concesionario y mensajero de la Administración de Correos de Bayamo, respectivamente, fueron suspendidos de empleo y sueldo por dichos inspectores, el administrador de Correos de Bayamo, señor Esteban González Estrada, que fué sustituído en dicho cargo por la señora Isabel Carbonell, y el conductor de la ambulancia Martí-Bayamo, señor José Prats y Jiménez, estimándose por los referidos señores inspectores la conveniencia de no utilizar más los servicios del contratista de la Ruta número 919, señor Eduardo Figueredo, por su actuación de negligencia y de irresponsabilidad en este caso, habiendo sido sustituído para la prestación de dicho servicio por otra persona.

LA MUERTE DE SOR JUANA VELAZQUEZ CAUSA INTENSA PENA EN LA BENEFICENCIA

En la tarde de ayer, dejó de existir Sor Juana Velázquez Riera, abnegada Hermana de la Caridad, en la Casa de Beneficencia y Maternidad. Su muerte ha causao profunda pena en la Santa Casa a la cual dedicó cincuenta y dos años de su vida ejemplar, plena de amor y de sacrificios, al cuidado de los niños allí asilados.

Sor Juanita, como cariñosamente la llamaban, nació en la ciudad de México, en 1853; profesó en 1884, siendo destinada a la Casa de Beneficencia y Maternidad de la Habana.

Porque Dios haya acogido en su seno el alma de la finada, elevamos al Señor nuestras oraciones, y hacemos llegar el testimonio de nuestra condolencia a la bendita institución que enalteció con sus virtudes.

48 HORAS PARA INFORMAR DEL PROYECTO SENATORIAL SOBRE LAS INSCRIPCIONES DE FINCAS

El Conjunto Nacional Democrático rechazó el calificativo de cooperativista. Se cree llegado el momento del debate político. Pero la sesión cayó al discutirse un nuevo crédito

Una votación nominal sobre un crédito de 70,000 pesos con destino a obras en el canal del Roque, hizo caer anoche la sesión en la Cámara de Representantes, comprobándose que sólo habían en el hemiciclo 67 congresistas.

Cuando ya finalizaba la asamblea fué acordado el envío de un mensaje de condolencia por el fallecimiento del poeta Bonifacio Byrne, a los familiares de éste y al Ayuntamiento de Matanzas, en cuya ciudad nació, residió y falleció el ilustre bardo.

En el curso de la sesión se produjeron algunos incidentes personales y debates políticos sin trascendencia.

LA ASAMBLEA.—A las tres se inicia la asamblea ocupando la presidencia el doctor Márquez Sterling y las secretarías, Cremata y Menocal.

Seguidamente se procede a darle lectura a los siguientes asuntos.

Mensaje del presidente de la República solicitando autorización para emitir pagarés con cargo al actual ejercicio fiscal.

Mensaje del presidente de la República sugiriendo modificaciones en la ley del Retiro Marítimo.

Otro del propio Ejecutivo pidiendo un crédito de 60,000 pesos para reparar los daños causados por el último temporal.

Otro mensaje proponiendo la concesión de un plazo de 60 días para que los departamentos del Estado puedan proceder a la realización de subastas.

A propuesta de Germán López, los documentos remitidos por el presidente quedan sobre la mesa para ser tratados en la primera oportunidad.

Portocarrero estima que deben pasar a estudio de las comisiones permanentes.

Seguidamente se da lectura a distintos proyectos aprobados por el Senado.

Se da cuenta con los que se refieren a un crédito de 120,000 pesos para reparar desperfectos producidos por el temporal del mes de junio, a la creación de un consultorio para enfermedades secretas que pasa a la comisión de Hacienda y Sanidad.

Es leído un oficio del Ejecutivo en el que contesta a la petición de datos del representante por Camagüey, Juan Cabrera Hernández, sobre el precio de la gasolina pagado por los importadores y el que éstos cobran a los garagistas.

El señor Cabrera usa de la palabra para consignar que no es cierto, como afirman las compañías, que ellas cobren el galón a 26 centavos, cuando es lo cierto que lo cotizan a 28 y anuncia que presentará una proposición de ley respecto a dicha materia.

El presidente manifiesta que pondrá a disposición del señor Cabrera los datos que facilita la Secretaría de Hacienda por conducto del jefe del Estado.

Se da cuenta de haber sido constituída la comisión de Orden Público.

Lectura de un proyecto de ley del Senado, relativo a reformas en la ley Orgánica de los Municipios e inscripción de contratos de fincas rústicas y urbanas.

Raúl de Cárdenas pidió y obtuvo que el proyecto pasara a la comisión de Asuntos Municipales y Provinciales y fuese informado en el término de cuarenta y ocho horas.

Lectura de un proyecto de ley del Senado dando un plazo de un año para el cumplimiento de la ley de moratoria hipotecaria.

Quedó sobre la mesa.

Lectura de otro proyecto creando una comisión bicameral que estudie y proponga un plan de reformas tributarias.

Portocarrero dice que desde hace tres meses hay presentada a la Cámara una proposición en el mismo sentido que la del Senado, por lo que él reclama para aquel cuerpo la iniciativa.

El proyecto queda sobre la mesa.

Lectura de una proposición del Senado disponiendo el pago de un crédito a la «Gaceta Oficial» por adeudos contraídos con dicha publicación.

Proposición del Senado concediendo un crédito para una escuela de Kindergarten en Santa Clara. Pasa a las comisiones de Hacienda y Educación.

Se da cuenta con una petición de datos formulada por el señor Portocarrero al Ejecutivo de la nación para que se le informe del número de personas cesanteadas desde el 28 de junio a la fecha, circunstancias de las cesantías, motivos, etc., etc.

Cremata solicita de la presidencia que se le permita ampliar dicha petición, y la ampliación es leída.

Germán López pregunta al presidente Márquez Sterling en qué precepto del reglamento se basa para haber ordenado la lectura de la proposición de Cremata.

Responde el presidente que nada se ha legislado todavía en ese sentido, pero que se ha amparado, para hacerlo, en el derecho que asiste a un representante.

Cremata dice que su ampliación tiende a justificar las cesantías dictadas y agrega que éstas han sido necesarias por imposición del nuevo presupuesto. Se refiere luego a la falta de créditos para determ

Cuide usted
su estómago
porque es la base de
su salud
*
Yo padecí también como usted, pero me curó el
DIGESTÓNICO
del Dr. Vicente
VENTA EN FARMACIAS

SE HAN PUESTO AL COBRO LOS RECIBOS DE LA UNION DE OBREROS LAVANDEROS

«Unión de Obreros y Obreras de la Industria del Lavado y Planchado en General». Secretaría Diaria número 1. Habana.—SECRETARIA DE FINANZAS.—Por este medio, y a virtud de haberse puesto al cobro los recibos de cuotas de los asociados de esta Unión, por haberse designado a la compañera Guillermina Reyes, recaudadora por este concepto, se avisa a los compañeros de todos los talleres que en lo adelante es la mencionada cobradora con quien se entenderán los compañeros para el pago de sus cuotas correspondientes.

Por la «Unión de Obreros y Obreras de la Industria del Lavado y Planchado en General.—**María Cesterna**, S. Financiera. **Rafael Alfonso**, Secretario Organizador.

Habana, julio 6 de 1936.

666 Elimina el PALUDISMO en tres días. CATARROS en un día. Líquido- tabletas, Gotas para la nariz. Salve Ungüento. Tónico y Laxante.

FARMACIA
DROGUERIA DE "JOHNSON"
DE TURNO LOS LUNES
obispo Nº 30 TELEFONO-A-2129.

LA MAYOR
35 EDIFICIOS
700 EMPLEADOS
SARRÁ
DROGUERIA
ABIERTA TODOS LOS DIAS
TODA LA NOCHE LOS MARTES
A-8026 A-3641

FARMACIAS de turno hoy MARTES

DESDE BAHIA A PASEO DE MARTI

Compostela No. 163 . . .	A-9555
Animas No. 1	M-5557
Brasil No. 41 A-1106 y ..	A-8026
Tejadillo No. 38	M-1120

DE PASEO DE MARTI A P. VARELA

Manrique No. 7	M-4231
Ave Bolívar y Manrique M-5229 y	M-1229
San Lázaro No. 203	A-4263
Escobar y Virtudes, teléfonos M-5020 y	M-5022
Consulado y Colón	M-4640
Figuras y Lealtad	
San Nicolás y Rayo . . .	
San Miguel y Lealtad ..	U-6743
Máximo Gómez 172	M-4148
Corrales y Cienfuegos, M-4819 y	A-7836
Aguila y Barcelona, teléfonos M-8510 y	M-4517
Aguila No. 180	M-5353
Ave. de España 139 . . .	
Salud y Gervasio	M-5410
Neptuno No. 59	M-4170

DE PADEE VARELA A AVE. DE MENOCAL

Ave. de Menocal y Concordia	U-7070
Ave. de Menocal 89 y Barnet	U-6668
Ave. de Menocal 113 ..	U-6779
Carlos III y Oquendo ..	U-6830
Concordia y Oquendo ..	U-6841
Máximo Gómez, entre Romay y San Joaquín .	M-4128
Príncipe No. 19	U-7097
San Martín No. 122	U-2507

VEDADO

Calle 17 No. 58, entre J e I	F-6092
Calle 17 No. 453	F-6193
Calzada y 10	F-6262
23 No. 257	F-4044
23 No. 381	F-6127
Zapata y B.	F-6007

VIBORA

10 de Octubre 444 y Chaple	I-7700
10 de Octubre No. 600.	I-5067
Carretera y Managua y Valiente	I-5342
San Francisco y Lawton	X-2326
Santa Catalina y Luz Caballero I-7474 e	I-5755
16 y Tejar, Lawton . . .	I-2318

JESUS DEL MONTE Y SANTOS SUAREZ

10 de Octubre y Municipio	X-1717
10 de Octubre y Santa Emilia I-4473 e	I-7576
San Leonardo y Flores .	I-7466
San Julio y Zapotes . . .	I-3500

LUYANO

Calle 11 y R. de Cárdenas (R. Batista)	X-2525
Rosa .Enríquez No. 50	X-2333

CERRO

C. del Cerro, No. 599 esquina a Patria..	M-5136
Churruca No. 16	I-7440

NOTA.—Este grupo deberá prestar servicio público todo el día y toda la noche de los domingos siguientes: Enero 26, Marzo 8, Abril 19, Mayo 31, Julio 12, Agosto 23, Octubre 4, Noviembre 15 y Diciembre 27.

Estos turnos han sido acordados en cumplimiento de lo dispuesto en el Art. VI del Decreto-Ley 2604 de 7 de Noviembre, 1934.

HABANERAS

LA MODA ACTUAI

SOMBEROS DEL MOMENTO

Para acompañar a los trajes de tarde aparecen estos nuevos sombreros creados por **Lilly Dache** en combinación con los guantes de muselina de seda, azul pálido, bordados en óvalos de terciopelo azul marino.

LUTO

El luto dura según el grado de parentesco.

Por los padres el luto es riguroso y dura dos años.

El luto de esposos varía según la edad: si se trata de un matrimonio joven el viudo o la viuda habrá cumplido con las normas sociales llevándolo dos años. Cuando el matrimonio es de avanzada edad el luto es para el resto de la vida.

Los padres llevarán por los hijos un luto de dos años.

Un año dura el luto por los abuelos o por los hermanos

Por tíos abuelos, tíos y primos, tres meses.

Por madrastas o padrastos el luto durará un año.

No se pasa del luto riguroso a las fantasías de color. Antes está establecido el alivio del luto

No son compatibles las alhajas con el luto. Sólo las piedras negras y opacas están admitidas.

También pueden llevarse perlas, pero cuando el luto no sea riguroso

NOTAS DE PARIS

Worth nos presenta en su colección para mediados de temporada, trajes sencillos con chaquetas sueltas, vestidos de tarde con cinturones anchos y cuerpos drapeados con escote alto bordados de pasamanería, túnicas estampadas con faldones largos o conjuntos lisos con el cuerpo estampado.

Para de noche ha creado vestidos amplios que ajustan en el cuerpo, volantes anchos de tul, graduados y estampados de crepé con anchos cinturones lisos.

Chanel nos muestra en su colección de verano **ensembles** ligeros de crepé con chaqueta variada, conjuntos elegantes para tarde y vestidos de noche de mucha belleza. La línea del diario es sencilla y joven, adornos de piqué y blusas estampadas oscuras con el vestido claro o viceversa.

Para los de tarde se ven muchos estampados bajo todas las formas, conjuntos con chaquetas sueltas, vestidos estivales adornados con volantes en los escotes, mangas huecas y falda amenudo plisada en colores pastel.

Los trajes de noche de **Chanel** presentan una fina elegancia en los cuales las ideas nuevas les dan gran originalidad, utilizando mucho el encaje los estampados recortados, las faldas amplias mezcladas con muselina o tul con las hombreras finas en la epalda completamente desnuda hasta el talle.

Schiaparelli tiene tendencias diversas llevando el talle alto en algunos abrigos que tienen una línea sencilla y bella. Con los trajes de playa estampados presenta unas sombrillas nuevas triangulares de paja, conjuntos de **schantung** con las faldas cerradas con un **zip**, en los escotes les coloca unos detalles inéditos que le ofrecen gran importancia marcando mucho los hombros. Cinturones de cuero con cordones trenzados y bellotas y en los abrigos lazos y detalles de piel de zorra.

Por la noche la silueta es floja y muy femenina volviendo a verse las blusas de organdí o muselina plisada de efectos griegos. Túnicas lisas llevadas sobre un fondo plisado y otras que tienen bandas anchas de varios colores colocados rectos Las telas que se emplean para estos conjuntos son el organdí rayado con bordados al realcé, **georgette** y rasos estampados.

PRODUCTOS DE TOCADOR

No hay mujer, por descuidada que sea, que no use en su tocador cremas y otros productos propios para el tocador.

Pero no todas conocen los efectos beneficiosos que ofrecen los productos **Tokalón** que han sido siempre, entre los mejores, los que se prefieren.

Sus polvos, coloretes y creyones de labios se fabrican para cada piel y para cada color que favorezca. Las cremas ocupan una necesidad en la belleza femenina, estando dedicadas a la limpieza del cutis, a fortalecer los músculos, alimentar los tejidos y a hacer desaparecer las manchas, arrugas, granos y espinillas, que tanto afean elrostro de la mujer.

DOS AMORES

(A mis amigos Irma Barrios y René Font, en el día de la boda).

Una Historia de Amor, semeja un cuento,
si la narran poetas y escritores.
Personajes del cuento: dos amores,
y un mundo de ilusiones que presiento.

Una mujer voluble como el viento,
que besa con sus ojos soñadores...
un galán que le brinda sus pasiones,
y la cruel negación a sus intentos.

La Constancia feliz dió la victoria
que aún mantiene grabada mi memoria;
fueron muchas derrotas infligidas
al terco corazón enamorado.

Hoy termina la Historia: se han casado.
Mucha suerte en la lucha por la vida.

Francisco Pividal y Padrón.

Verano de 1936.

MENU DEL DIIA

Almuerzo	Comida
Toronjas Supréme	Cantaloup
Huevos con trufas	Crema de tomates
Ragú de carnero	Pollo a la Parisién
Arroz blanco Ensalada	Ensalada de pimientos
Chayotes rellenos	Cascos de guayaba y queso

RECETAS DE COCINA

Habas con huevo

Se cuece en agua una buena cantidad de habas limase tiernas y cuando están casi blandas se apartan del fuego, el agua debe reducirse para que pueda quedar este plato en salsa y no aguado. Se prepara una cantidad de tomate, cebolla, ajo,ají, un poquito de pimienta en polvo, un cucharadita de pimentón y aceite y se hace una salsa espesa, que se le agrega a las habas y se cuecen por espacio de cinco minutos, para que terminen de ablandarse las habas y quede espesa la salsa. Se salcochan tres o cuatro huevos y después de fríos se cortan en ruedas y al servirse se adornan con estas ruedas de huevos cubriéndolos la salsa.

M. R. de FONTANILLS.

ESTADO DEL TIEMPO

Nota del mediodía del lunes:

Hay altas presiones con buen tiempo desde el Golfo de México hacia el norte sobre casi toda la mitad oriental de los Estados Unidos y hacia el este sobre el Atlántico. El barómetro está normal, con buen tiempo en el Mar Caribe, excepto algo bajo con algunas lluvias en extremo sur de la región central.

..Pronóstico para hoy martes: .....

Buen tiempo; vientos principalmente del nordeste al sudeste, alcanzando fuerza de brisote. Algunas turbonadas después del mediodía diseminadas por el territorio.

Observatorio Nacional.

DIABETICOS

Nuevo tratamiento de la Diabetes sin Insulina, por método propio Curación de las Diabetes benignas y transformación de las Diabetes malignas en benignas

DR. GUSTAVO ODIO DE GRANDA

MEDICO DE LAS UNIVERSIDADES DE PARIS Y HABANA

Horas de consulta: de 2 a 4 excepto los sábados

TELEFONO U-5832 VIRTUDES 144-B

NO HAY
ALMORRANAS
POR ANTIGUAS Y REBELDES QUE SEAN QUE NO SE CUREN EN POCOS DIAS POR EL TRATAMIENTO MIXTO
GOTAS **ESCULEOL**
Y BALSAMO **SUELTA**
ALIVIO INMEDIATO
EXITO SEGURO, AUN CUANDO HAYAN FRACASADO LAS DEMAS MEDICACIONES
M. DELALANDE, 37, Av. Marceau, PARIS

REGLANAS

UN GRAN CONCIERTO.—De inolvidables recuerdos.

Artístico y social.

Tal fué el ofrecido, —en la tarde del pasado domingo, en el stadium «Cubaneleco»— por la laureada Banda de la Marina de Guerra Constitucional que con tanta competencia y admiración, dirige el capitán Armando Romeu Marrero.

Ante una selecta representación de nuestra sociedad y numerosísimo público que llenó materialmente la espaciosa glorieta del stadium de Maceo y Ceulino, la Banda de la Marina, bajo la experta batuta del maestro Romeu, interpretó magistralmente los siguientes números:

1. Marcha de Corteje «La Reina de Saba» de Ch. Gounod.
2. Suite. «Scenes pittoresques», de J. Massanet.
a) Marche.
b) Air de Ballet.
c) Angelus.
d Pete Boheme.
3. Rondo (Rondo» Caprichoso» de Mendelssohn.

A la terminación de cada una de esas obras musicales, el público aplaudió delirantemente a los numerosos profesores de la Banda de la Marina de Guerra,

Y es que la actual Banda que dirige el Capitán Romeu, realmente, hace honor, no solamente al cuerpo militar que representa, sino al arte musical de Cuba.

El progreso en ella, ha sido notable.

La banda de la Marina de Guerra, nació, pudiéramos decir, en el año 1912 cuando se adquirió el crucero «Cuba», y se dotó al mismo, de un grupo pequeño de músicos para atender a los distintos actos propios de la vida militar.

Más tarde, esa pequeña entidad, pasó a ser la banda oficial del Cuerpo de la Marina, aumentándose la misma hasta 38 músicos.

En el año 1934, el coronel Angel Aurelio González, Jefe del Estado Mayor de la Marina de Guerra Constitucional, viendo la labor utilitaria que esa entidad musical realizaba, tanto en Cuba, como en el extranjero, donde más de una vez ha conquistado valiosos trofeos, heraldo de victorias para la Marina o más propiamente dicho, para Cuba, creyó conveniente ascender su número a una cantidad tal, (83) que permitiera, completar unas cuerdas, aumentar otras, dotaria de contrabajos y violencellos, y presentar una Banda de Música, que permita exponer un trabajo artístico, que si no está en su grado máximo de eficiencia, por lo menos está puesto en ella, la máxima voluntad de los componentes todos de esa Banda y hacer buena, fuera de Cuba, la reputación artístico de Cuba, con verdadero prestigio y honor.

La última obra de la primera parte fué la Overture «1812» de Tschaikowsky, con la cual obtuvo este año la Banda de la Marina, un hermoso trofeo en la ciudad de Filadelfia, Estados Unidos de América.

Su interpretación es difícil y su motivo emocionante.

Para la composición de esa grandiosa obertura, Tschaikowsky se inspiró en el desastre sufrido por los ejércitos napoleónicos el siete de septiembre de 1812, en la sangrienta batalla llamada de la Moscowa.

El campo de batalla era un tendal de cadáveres, el terreno desaparecía bajo colinas de muertos, algunos de un espesor de ocho hombres. Napoleón entró en Moscou el 14 de septiembre de 1812; pero al siguiente día los rusos pegaron fuego a la ciudad, la que estuvo ardiendo por espacio de cuatro días.

Imposibilitados los franceses de establecer en Moscou sus cuarteles de invierno a causa de ese incendio, y tras de un mes de aguardar inutilmente la repuesta de los rusos a sus proposiciones de paz, emprendió Napoleón, con cien mil hombres (que era lo que quedaba de su ejército) la desastrosa retirada de Moscou, no sin antes hacer volar el Kremlin, antigua residencia de los Zares.

En aquella espantosa retirada, el rigor del invierno, ayudó a los rusos a destruir los restos del ejército más formidable que había obedecido a un solo hombre.

Todas esas luchas de cuerpo y de almas, están vigorosamente descriptas por el admirable Tschailkowski, en esa obertura, que consta de seis divisiones, las que se pueden intitular, de acuerdo con el espíritu de la obra de la siguiente manera:

1. Canto del pueblo ruso, pidiendo el triunfo de su ejército.
2. Toques característicos de fuerzas de caballería.
3. Agitación, guerra, destrucción.
4. Canto triste del pueblo ruso; cantinelas alegres del ejército del Zar.
5. Desastre y retirada del ejército francés.
6. Retornan alegremente a Moscou los rusos. Himno de Gloria al Señor: las campanas de las iglesias tocan alegremente y vigorosamente entran las fuerzas rusas con sus toques marciales; disparan sus salvas los cañones y en medio de ese grandioso efecto, se oye claramente la entonanación majestuosa y solemne del himno de los Zares, como también, se sienten varias veces, en esa bella obra musncal, un fragmento de «La Marsellesa».

El capitán Armando Romeu, al dirigir esta gran obra, se nos muestra hecho un coloso. Siente su música y en sus facciones se ven las huellas emocionantes del torrente musical de Tschakowsky.

Una ovación que duró varios minutos, le fué tributada a la Banda de la Marina al terminar la interpretación de esa overtura.

La segunda parte del programa, estuvo a cargo de obras de autores cubanos.

Comenzó con estudio «Estudio Sinfónico» de Jiménez.

Fantasía «La hija del Sol» de Gonzalo Roig.

Habanero «La Bella cubana» de White..

Y Fantasía Cubana «4 de septiembre» del capitán Armando Romeu, que constituyó un gran éxito para su autor y para la Banda de la Marina.

«La Fantasía Cubana» sobre aires típicos, que sirvió de epílogo al gran concierto del pasado domingo, se inicia con un redoblete de tímpano seguido de una llamada de trompetas, para dar comienzo al desfile que después surge con los aires más característicos de la genuina música cubana, con aires de la «danza» antigua, sin olvidar, desde luego, a la bellísima y seductora mujer de esta tierra hermosa, representada en la forma musical, de una dulce y cadenciosa «criolla» sutilmente expresada en la partitura, exenta de todo instrumento típico de percusión y que termina con una verdadera forma de «criolla» acompañada entonces con instrumentos adecuados a su ritmo.

Contrastando con esas formas musicales, se advierte después, la grácil presencia de la «polka», movimiento éste que comienza con un vibrante «allegro», que disminuye gradualmente para dar paso a la «polka», que, no pertenece a nuestro folklore, Representa en la obra la notable influencia de la música española en la nuestra, y cuyo compases, encomendados al piccolo, son tomados por la Banda toda, que la repite con aire de «danza» cubana, tan bella, como olvidada.

Después de una sabia evolución orquestal, se escuchan los ténues ritmos de una comparsa, que se acerca y llega a la fiesta, y que nos hace sentir en toda su plenitud, el carácter afrocubano de su música, claramente expresado por los instrumentos que determinan su ritmo especial, para después alejarse y desvanecerse gradualmente.

Con los últimos ecos de la música, irrumpe de nuevo la «danza», «leimotiv» de la obra, y termina esa bellísima y vigorosa Fantasía con un grandioso «tutti crescendo» que los acordes de séptima anuncia que la fiesta ha finalizado.

Esa obra musical del capitán Armando Romeu, puede catalogarse entre las que hacen honor a nuestra música vernácula.

Su final, fué escuchado, por todos los que llenaban el stadium «Cubaneleco», de pié y llenos de emoción

Los aplausos, que duraron varios minutos, hicieron que la Banda de la Marina repitiera esas Fantasías que seguramente se incluirán en lo ensayo, entre las obras cubanas de conciertos.

El capitán Romeu, al dirigir su «Fantasías» se nos mostraba, al igual que nuestras música, alegre y feliz. Su batuta, no se erguía rápida y enérgica como en laoberture «1812», era más tolerante en los compases criollos, única forma a nuestro entender de interpretar fielmente la música cubana quetiene, a más de los compases, un algo especial que no puede adaptarse a la rigurosidad de la música escrita.

Con el Himno Nacional de Figueredo, terminó a las seis de la tarde ese gran concierto que ofreció al pueblo de Regla, la Banda de Música de la Marina de Guerra Constitucional.

Y que fué escuchado, con extraordinaria simpatía y satisfacción, por su público numeroso.

Terminado el concierto, nuestro joven y popular alcalde, Octavio Cabrera Cepeda, a nombre del pueblo reglano ofreció un ponche de honor en el Ayuntamiento al capitán Armando Romeu Marrero y a los componentes de la Banda de la Marina de Guerra.

Para dicho acto, fué previamente adornado el salón de sesiones del Ayuntamiento.

Numerosas matas de arecas, adornaban a ambos lado, la escalera principal del Palacio Municipal,

Y por doquiera notábase los preparativos, de un brillante acto social.

Por gentiles damas y bellas damitas fueron ocupados los asientos, destinados al público, en el salón de actos del Ayuntamiento.

Agrupados, de pies, permanecían los hombres, deseosos también, de exponer al capitán Romeu, la sincera simpatía que supo conquistar en Regla, durante sus veinte y cinco años de residencia.

La amplia plataforma, donde celebran sus sesiones los representantes del pueblo reglano, fué ocupada en la forma siguiente:

En la presidencia, el capitán Armando Romeu Marrero, nuestro Alcalde, Octavio Cabrera Pereda y el cronista, que tenía el encargo de agradecer, en nombre del capitán Romeu y de los componentes de la Banda de la Marina, el homenaje que el pueblo, Alcalde y Ayuntamiento de Regla, le tributaba en esos momentos. El resto de los asientos de la Cámara Municipal, fueron ocupados por los señores concejales, oficialidad de la Marina de Guerra, representaciones oficiales, etc.

Y de pie, circundando toda la plataforma, los componentes todos de la Banda de la Marina de Guerra y los ex-alumnos de la primera Banda que dirigió en esta localidad, el capitán Romeu, en el año 1910.

Con los aplausos unánimes de los allí presentes, hizo uso de la palabra nuestro dinámico Alcalde.

Con bellas frases, dijo Octavio Cabrera, que ofrecía al capitán Romeu y a los componentes de la Banda de la Marina de Guerra, ese homenaje modesto, pero sincero, con que el pueblo reglano mostraba su alegría y satisfacción a los éxitos obtenidos por ellos en el extranjero, donde tan alto ha quedado grabado el nombre de Cuba.

Se refirió, después, a la actuación musical que el capitán Romeu desarrolló en Regla, donde por primera vez, hubo de dirigir una Banda, y a su gran labor social, donde supo crear una familia modelo de virtud y de simpatía.

Fué en extremo aplaudido nuestro joven y dinámico Alcalde.

El Sr. Alvarez Monteagudo, que actuó de maestro de ceremonia, anunció después al Sr. Andrés Medina, concejal de nuestro Ayuntamiento, quien a nombre de sus compañeros, testimonió al capitán Romeu y los componentes de la Banda de la Marina de Guerra, la satisfacción del pueblo reglano, ante el trofeo conquistado en Philadelphia, en reñida lucha, con las principales Bandas de Música del Mundo.

Expresó, también, el señor Medina, su simpatía al capitán Romeu y a su esposa la señora Angélica González de Romeu, dama que, por sus bondades y gentilezas, supo captarse la unánime admiración de la sociedad reglana.

Hablaron después, muy elocuentemente, el Dr. Miguel Angel Parlá, y el Representante a la Cámara por la provincia de Oriente, Sr. Gerardo de la Fuente. Ambos se expresaron encomiásticamente a favor del capitán Romeu, de la Banda de Música de la Marina de Guerra, y de los coroneles González y Batista.

Habló, por último el cronista, quien a nombre del capitán Romeu y de los componentes de la Banda de Música de la Marina de Guerra, agradeció el homenaje que el Alcalde, Ayuntamiento y pueblo reglanos, le tributaban en aquellos momentos, por la brillante labor artística que habían realizado en el extranjero, donde conquistaron honores y trofeos.

Seguidamente se brindó con ponche de champagne, exquisitamente confeccionado en el popularísimo Bar «Norma», y con finos bocaditos.

Octavio Cabrera, nuestro Alcalde siempre caballeroso y cumplido, obsequió con lindos ramos de flores, a la esposa del capitán Romeu, señora Angélica González de Romeu; a su culta hija, señora Cuquita Romeu de Zerqueira; a la esposa del Representante Juan Medina Ramírez, señora Margarita Parlá de Medina y a la esposa del también Representante Gerardo de la Fuente.

La precipitación con que escribimos estas líneas, nos priva del placer de honrar esta crónica, con los nombres de las damas y damitas que asistieron a ese homenaje. No obstante ello, podemos asegurar, que una gran parte de la sociedad reglana, participó de esa bella fiesta.

La Banda de Música de la Marina de Guerra, ofrecerá en el presente mes, distintos conciertos en el interior de la República.

El itinerario, según hubo de informarnos el capitán Romeu, es el siguiente:

Hoy, martes, en la ciudad de Pinar del Río.

Mañana, en Santiago de las Vegas.

Y los días 9 en Guanajay; 12 y 13 en Matanzas; 14 en Cárdenas; 15 en Colón; 16 en Cruces; 17 en Cienfuegos; 18 y 19 en Santa Clara; 20 en Caibarién; 21 en Remedios; 22 en Placetas; 23 en Sancti Spíritus; 24 en Ciego de Avila; 25 y 26 en Camagüey; 27 en Victoria de las Tunas; 28 en Holguín; 29 en Bayamo; 30 en Manzanillo; 31 en Palma Soriano, y Agosto 1 y 2 en Santiago de Cuba.

Para el capitán Armando Romeu Marrero y los componentes de la Banda Música de la Marina de Guerra Constitucional, nuestra felicitación.

Por el éxito obtenido.

En el gran concierto del pasado domingo.

EL BAILE DEL SABADO.—En el Liceo de Regla.

Nuestra cubanísima sociedad.

Resultó, tal como lo pronosticamos, un gran éxito.

Animación y alegría.

Elegancia y belleza.

Fueron las características de esa hermosa fiesta.

Que tan agradable y gratos recuerdos ha dejado.

Para Juanito Quintero Martínez, el siempre activo y cumplido presidente de la sección de Recreo y Adorno del Liceo, nuestra felicitación.

Por el éxito obtenido.

En esa bella fiesta.

Del pasado sábado.

BERTICA DIAZ Y DIAZ.—Linda niña.

Adoración y encanto de mis apreciados amigos los muy estimados esposos Berta Díaz de Díaz Colón, y el doctor Oscar Díaz Colón.

Celebró Bertica, el pasado sábado, en su elegante residencia de Guanabacoa, una bonita fiesta infantil, con motivo de su onomástico y el de su queridísima mamá.

Numerosos niños de nuestra sociedad, asistieron a cumplimentar a tan encantadora niña, en esa fecha, para ella inolvidable.

Aunque tarde, reciba mi enhorabuena.

Que hago extensiva.

A la muy estimada señora Berta Díaz de Díaz Colón.

EL DR. MANUEL A. DE CARRION VALDES.—Ex-catedrático de la Escuela Normal para Maestros.

Inspector auxiliar del Distrito Escolar de la Habana.

Y persona cultísima y altamente estimada.

En pasados días y por gentileza del Sr. Alvaro Alfonso, director de la Escuela número nueve de esta localidad, tuve el honor de conocerle.

El Dr. Carrión, que es a la vez un brillante conferencista, me obsequió —con una inmerecida dedicatoria—un folleto que contiene su plática de moral y cívica «Los mejores ciudadanos» y la conferencia «La escuela nueva», que tantos aplausos y celebraciones motivó, el día que la pronunciara en el Liceo de Regla, ante una selecta y distinguida representación cultural.

Conferencia esa, de gran mérito.

Que hace honor a su autor.

A quien envío mi felicitación.

REUNION FAMILIAR.—Muy animada.

Se celebró en días pasados en el hogar del joven José M. Prats y Pérez, con motivo de celebrar su cumpleaños.

Aunque tarde, reciba nuestro saludo.

De felicitación.

UNA FELICITACION. — Para un apreciado amigo.

Eradio Ramírez Almeida.

Quien en el día de hoy, celebra su cumpleaños.

Dado sus grandes relaciones y la justa simpatía que goza en nuestra sociedad, muchos serán a felicitarle.

¡Enhorabuena!

MI SALUDO. — Para dos estimados amigos.

Que en el día de hoy, celebran su onomástico.

Fermín Méndez Neyra, expresidente del Centro Gallego, de la Habana, y del Centro Español de Regla.

Y Fermín Méndez, propietario de la panadería «La Diana».

Que tengan un día feliz.

Son mis deseos.

Alejandro Pérez Pérez.

DESPABILE LA BILIS DE SU HIGADO

SIN USAR CALOMEL
y saltará de su cama sintiéndose "como un cañón"

El hígado debe derramar todos los días en su estómago un litro de jugo biliar. Si ese jugo biliar no corre libremente no se digieren los alimentos. Se pudren en el vientre. Los gases hinchan el estómago. Se pone usted estreñido. Se siente todo envenenado, amargado y deprimido. La vida es un martirio.

Sales, aceites minerales, laxantes o purgantes fuertes no valen la pena. Una mera evacuación del vientre no tocará la causa. Nada hay mejor que las famosas Píldoritas Carters para el Hígado para acción segura. Hacen correr libremente ese litro de jugo biliar y se siente usted "como un cañón". No hacen daño, son suaves y sin embargo, son maravillosas para que el jugo biliar corra libremente. Pida las Píldoritas Carters para el Hígado por su nombre. Rehuse todas las demás. Precio 30 cts. Una muestra liberal será enviada gratis si se escribe a Adolfo Kates & Hijo, Apartado 158, Habana.

MATANCERAS

LA MUERTE DE BYRNE

Eclipse de un sol.

Llora Matanzas, en estos momentos, la pérdida de uno de sus más ilustres hijos, de una de sus más gloriosas figuras: del poeta que en endechas las más delicadas, en estrofas las más sublimes, cantara a la Patria en los años tristes de la esclavitud y opresión.

Fué el poeta de la guerra.

El bardo nacional, al que la República, en gesto el más hermoso, en ofrenda la más merecida, enalteció, consagrándolo como pontífice de nuestro Parnaso.

Porque no otra cosa fué la donación de la casa que, por nacional colecta, le fué ofrecida a Bonifacio Byrne por los habitantes todos de nuestra isla.

Allí ha cerrado los ojos el cantor.

En la calle que lleva su nombre, en el hogar que simbolizaba para él el amor, el cariño y la admiración de sus conciudadanos.

La muerte de Byrne para los matanceros, es como aquella otra muerte de José Jacinto Milanés, que enlutó corazones y hogares y llevó el dolor y la congoja a todo pecho y a todo espíritu que su lira mágica hiciera vibrar.

Con la vida de Byrne se extingue el caudal de idealidad, de romanticismo y de quiméricas ensoñaciones que, para desdicha de la poesía, no se renueva ni germina en este siglo decadentista y de detestable prosaísmo.

Con el maestro se va una escuela.

Y con esa lira que enmudeció en la tarde del 5 de julio, tiene su crepúsculo la ternura, la divinización del amor, el fragante y suave perfume que emanaron los versos del cantor de «Lira y Espadas».

Byrne, como Milanés, fué rimador que supo llegar a lo hondo de los corazones, para conmovernos cuando su lira pulsaba el dolor; para transportarnos a celestes regiones, cuando cantaba a la vida y al amor, y para encender en nuestros pechos la llama del patriotismo, cuando su doliente Cuba inspiraba sus sonetos y ardía en sagrada rebeldía la fecunda floración de su numen.

Byrne supo, como ningún otro poeta cubano, musicalizar el lenguaje, armonizar la palabra y derramar en sus poesías toda la gama del colorido, todo el aroma de nuestra flora y todo el vigor y toda la energía de su alma templada, al conjuro de las desdichas y al prisma de sus angustias.

Cuando la guerra, floreció en sus jardines la protesta contra la opresión, en tonos los más ardientes. Fueron, en los años de su exilio, sus versos todos candentes llamas, que tanto como las mismas balas mambisas, cooperaron a la conquista de la libertad.

En sus duelos, su lira sangrante tuvo inspiraciones sacrosantas.

Y en los años de tiranía, que epilogó el 12 de agosto, cantó también el poeta, con valientes sonoridades, en condenación al régimen y repudia cívica y serena. No tuvo, pues, paréntesis la obra poética de Byrne, desde los años mozos que se reveló como príncipe del Parnaso.

Y en estos postreros días de su augusta senectud, en que replegado en su santuario, vivía alejado de todo bullicio, de toda actividad social y todo contacto que no fuera con los suyos y su pluma, también ha producido Byrne magníficos versos, que al darse a la luz han de llevar destellos los más refulgentes a la aureola de gloria que inmortalizó su nombre.

No ha mucho llegó a mí una carta en la que, como todas las suyas, con los hálitos de afecto que para mí tuvo siempre, me hablaba de la que será su obra póstuma, la que sólo después de su muerte, podría ser publicada, y la que ya hoy, porque nos llegó la hora fatal de su sensible partida de este mundo, ha de despertar en los círculos intelectuales y en los centros del saber y la cultura, una curiosidad que, traducida en vehemente anhelo, ha de coronar en éxito rotundísimo su publicación.

Es el legado que deja a sus hijos.

Y es el laurel último que le brinda a esta Matanzas de sus amores, que no quiso nunca abandonar, y por la que sacrificó honores, ventajas y perspectivas que no podía brindarle nuestra pobre Atenas y nuestro más pobre y lánguido ambiente.

Banderas a media asta, crespones en muchos círculos y congoja y aflicción en todos los pechos yumurinos, reflejan en la población la inmensa pena que ha causado el fallecimiento de la gran figura que se nos fué.

La ciudad, en quietud aterradora, impuéstale por una huelga que, por rara coincidencia, decretó la inactividad en todos los órdenes de la vida diaria, presenta un aspecto que exterioriza su sentir en estos momentos.

Como aquellos Viernes santos de antaño—el día de duelo por la muerte de Cristo—en este día 6 de julio, del fallecimiento de Byrne, ni circulan vehículos por nuestras calles, ni corren los tranvías por sus líneas, ni el pregón de vendedores turba el luctuoso silencio, ni establecimientos ni comercios mantienen abiertas sus puertas.

¿Ha sido la huelga o ha sido el doloroso sentir matancero que esta inmensa desgracia nos proporciona lo que ha propiciado este paro general?

La causa material es una, pero es más real la otra: la moral.

El que estas líneas escribe, llora como matancero la muerte de ese gran poeta; pero llora también la muerte del maestro, porque fué en su periódico «Yucayo», en aquella publicación ateniense que fundara el Poeta de la Guerra en esta ciudad, en el que dí mis primeros pasos en el periodismo.

Escribí en ese diario de Byrne mi primera crónica, hace ya unos veintisiete años.

Fué Byrne quien me alentó para abrazar esta profesión de la letra de molde, y sus consejos, su guía, a experiencia del mundo fueron la antorcha que alumbró mi iniciación en el diarismo.

Es, pues, doble duelo el del autor de estas «Matanceras».

Unos datos biográficos sobre Bonifacio Byrne, completarán esta nota única de las «Matanceras» de hoy, porque así como embarga el alma el dolor, también se resiste la pluma a abordar otro tema que no sea el de dichadísimo que ha hecho animar, en estos momentos, a impulsos de una sincera congoja.

Tomo estos datos de aquella colección de «Evocaciones» que publiqué en el periódico «Avance», en mi corto paso por sus columnas, y que titulé—la dedicada a Byrne—«Oriente de un sol».

Nació Byrne el 3 de marzo de 186[illegible] en la casa Santa Rita 75, en la barriada neopoblana.

A los 17 años de edad, publicaba el que más luego fué llamado el Poeta Nacional, en el semanario «La Primavera», la primera flor de su lozano jardín.

Hizo sus estudios Byrne en el colegio «El Porvenir», de Antonio L. Moreno, y a poco de su ingreso allí, pasó de alumno a profesor del plantel.

Se reveló en esas aulas como cantor sublime, el hijo de la Atenas, calorizó su inspiración Nicanor González, su mentor en aquella época, alentándolo a cultivar la rima.

En el año 1896 tuvo que emigrar a los Estados Unidos, donde laboró sin freno ya, con la legión de exilados que conspiraba allí por la independencia.

El poeta se hizo periodista más luego y fundó el periódico «Yucayo», de que hablo anteriormente.

En el 1915 el Ayuntamiento de Matanzas lo proclama Hijo Eminente de la Atenas, y le da su nombre a la calle de Contreras, que hoy lleva.

Y en el 1919, siendo alcalde de esta ciudad el doctor Armando Carnot, auspicia la nacional cuestación que culmina en el obsequio de la casa en que ha cerrado sus ojos el dulce cantor.

En la Habana laboró en el periódico «La Discusión» y en el semanario «El Fígaro», y al salir electo gobernador de la provincia el doctor Domingo Lecuona, lo designó secretario del Gobierno Provincial.

Desempeñó otros cargos públicos. Byrne, pero, gravemente enfermo, tuvo que trasladarse a los Estados Unidos, donde se le sometió a una difícilísima operación..

En los años 30 al 33, escribió Byrne con el mismo valor y civismo que hiciera a la muerte de Domingo Mujica, durante la dominación española, sus versos titulados «Al pie de la bandera», «Contra el César» y otras bellas inspiraciones dedicadas a Mella, Trejo, González, Alpízar y los hermanos Alvarez.

Ha muerto Bonifacio Byrne a los setenta y cinco años de edad, y con sus tres cuartos de siglo a cuestas, sus quince lustros de vida, su

Era necesario y la Ciencia lo creó"

A fin de combatir con éxito decisivo las enfermedades del

ESTOMAGO, hígado, VESICULA úlcera gástrica o duodenal, COLITIS o intestinos

la medicina moderna perfeccionando ideas y experiencias, creó el **notable patente**

"BISMÁGEN"

cuya acción particularmente eficaz ha reintegrado la Salud en millares de personas que hoy lo **RECOMIENDAN** con férvido entusiasmo.

Bajo los efectos prodigiosos de Bismágen, los dolores de Estómago, Espasmos, Cólicos, Digestiones lentas o dolorosas, Vómitos, Acidez, Eructos agrios, Gases, Inflamación del Estómago o del Intestino, Mala respiración, Dolor de vientre y espalda, Fermentaciones, Diarrea o estreñimiento, Afecciones del Hígado y de la Vesícula biliar, Inapetencia y demás síntomas así como las causas que los originan ceden con asombrosa rapidez.

AVISO: No confunda **el nombre** Bismágen con alguno **parecido.** Y si al pedirlo intentan (persiguiendo mayor ganancia) **venderle** alguna IMITACION, **desconfíe,** rechácela... y compre en otra Farmacia. Bismágen lo encontrará Ud. en **TODAS** las Farmacias.

* * *

Observe cómo Bismágen con su maravillosa **acción sanativa** produce DESDE LAS PRIMERAS DOSIS franca mejoría, y cómo gradual y **firmemente** restablece en Ud. aquella vitalidad y alegría tan naturales en personas de condición saludable. Confíe en él enteramente: Ensaye con un frasco del admirable Bismágen y

bendecirá la hora en que decidió tomarlo

Vida Mundial

Según dice Harwood Hull, escritor de San Juan de Puerto Rico, el mayor número de los isleños quiere ser independiente; algunos creen que la independencia será ruinosa y casi todos creen que las vicisitudes son demasiado duras.

ESA isla de San Juan de Puerto Rico, llena de gentes que pasó por la conquista de los Estados Unidos de Norte América, se desvive por su independencia, tanto como las Islas Filipinas suspiran por la suya.

Los habitantes de Puerto Rico, después de más de treinta años de Gobierno de los Estados Unidos de Norte América y su exceso de población y de pobreza, creen que todo sería mejor de lo que tienen hoy.

Aquellos que han visitado la isla de Puerto Rico y los norteamericanos que han vivido en ella tienen una viva simpatía por un pueblo que según dicen los norteamericanos no puede cosechar fácilmente lo necesario para vivir, ni tiene bastante dinero para comprar lo que necesita en un mercado regulado por los *precios del Continente.*

Se trata de un bello país, y ya dicen y repiten los portorriqueños que no se irían del país voluntariamente, ni siquiera para ir al cielo.

Desde el interior, Puerto Rico hace pensar en una grandeza, que simula un Continente en miniatura.

La Isla de Puerto Rico parece mayor de ciento cuarenta millas que marca su longitud y anchura, y hace tener siempre el deseo de su independencia.

Se trata en Puerto Rico de una tierra rugosa; las montañas dominan su interior, y son ricas en producir cosechas.

Los habitantes de Puerto Rico retienen su amor apasionado a la vivienda.

Cualquiera que sea la humildad de su casa, el portorriqueño la ama por encima de todos los lugares. ¡Es su castillo!

En algunos puntos, citemos el pueblo de Isabela, uno puede sentarse en un pórtico y mecerse luego, tranquilamente.

Los portorriqueños son amigos de las fiestas y músicas y bailes; reciben bien la cultura latina y la vida social de origen español.

Cristóbal Colón descubrió a Puerto Rico y Ponce de León fué el primer gobernador.

Hay que ser práctico y pensar que el problema económico de Puerto Rico, como el de Filipinas, es complicado, porque no hubo motivo de alguna clase, pues ya se está viendo que las Islas Filipinas no son norteamericanas sino independientes y lo mismo tienden los portorriqueños.

Es lo cierto que no hay muchos en Puerto Rico, si ha de ir a una brillante independencia.

Tiburcio CASTAÑEDA.

COMITE PARLAMENTARIO ACCION REPUBLICANA. — Se reunió en Palacio ayer que el Comité Parlamentario de Acción Republicana. Cámara había sido citado para considerar las leyes fundamentales pendientes de aprobación, a fin de dar que en tanto no fueran leyes no se clausurase la actual sesión.

La propia junta se acordará respecto al Secretario de Gobernación Carlos Peláez, en sus resoluciones sobre las mesas de los Ayuntamientos de Sancti Spíritus, Cienfuegos, Aguada de Pasajeros, Morón y Placetas.

Busto desarrollado y reconstituído con las saludables y reconstituyentes:

PILDORAS ORIENTALES

Solicite gratis hoy el folleto descriptivo, se lo enviamos bajo sobre sin membrete. Diríjase a P. ORIENTALES. Apartado 1244.—Habana.

KRISOL para quitar manchas

KRISOL, es un maravilloso producto de extracto de cortezas de árboles del Africa, ideal para quitar las manchas de la ropa, eliminándolas al instante, sin dejar huellas, sin dañar el género, sin afectar su color. Puede aplicarse lo mismo a la tela más resistente que al más delicado tejido, seda, encajes y toda clase de pieles.

APIOLINA CHAPOTEAUT

CURA RETARDOS
DOLORES MENSTRUALES
En todas las Farmacias

SALUD DE LAS SEÑORAS

CRONICA HABANERA

BODA DEL GRAN MUNDO

ROSARIO DE CARDENAS.—Una boda de alto rango, selecta, interesante.

La celebrada anoche en la Iglesia Parroquial del Vedado, el amplio templo de la aristocrático barriada, tan favorecido por los novios del gran mundo.

Eran los contrayentes la señorita Rosario de Cárdenas y Morales, muy gentil y distinguida, y el doctor Francisco Pérez de la Riva y Pons, joven y talentoso Letrado de los que brillan en su carrera.

La feliz pareja, perteneciente a familias del gran mundo habanero, recibió la bendición de sus amores ante la presencia de una concurrencia muy selecta que llenaba la iglesia.

¡Qué bonito el adorno floral!

Obra fué de los artistas de «Milagros», el exquisito jardín del Paseo del Prado, que una vez más dio muestras de su arte y de su buen gusto.

En el altar, rodeando la sagrada imagen del Corazón de Jesús, aparecían dalias y gladiolos en la más artística combinación, resaltando la blancura de las flores entre el verdor de las palmas arecas que le servían de fondo.

La baranda del presbiterio quedó cubierta por finas guirnaldas de espárrago combinándose con las mismas flores.

A los lados de la gran alfombra verde de Milagros, bordeando la senda nupcial, veíanse hermosos macizos de verde follaje que con las arecas bajo las arcadas completaban el decorado.

La novia apareció en el pórtico del templo poco después de la nueve y media de la noche.

En todos los detalles de su exquisita toilette nupcial se veía la mano de la incomparable María Luisa Menocal, quien supo crear algo finísimo, de acuerdo con la magnífica figura de la novia.

El traje, de líneas sencillas y elegantes, llevaba como complemento una original tiara, que sostenía el amplio velo de tul ilusión.

En sus manos portaba el ramo creado especialmente para ella por los folristas del jardín «Milagros».

Una creación preciosa, a base de gardenias.

La interesante y distinguida dama Nena Pons, viuda de Pérez de la Riva, madre del novio, fué la madrina.

Y el padrino el distinguido caballero Antonio María de Cárdenas, padre de al novia.

Testigos, por ella, los señores Allan Bailey y Honorato Colete y los doctores Manuel Lazo y Oscar Pina, y por él, los doctores Antonio Díaz Albertini y Guillermo Belt, ex Alcalde de la Habana, y el señor Dionisio Velasco.

Terminada la boda religiosa se procedió a la civil.

Actuó como Notario el doctor Guillermo Belt, firmando como testigos por ella, la joven señora Malvina Arnoldson de García y las bellas señoritas Natalia Ruiloba y Julieta de Cárdenas, y por él, los señores Héctor de Ayala y Francisco José de Arce.

La concurrencia.

Una página del gran mundo.

Comenzaremos la relación por la señora María Morales de Cárdenas, respetable madre de la novia, y sus hijas, Lourdes de Cárdenas de Dardet, Alicia de Cárdenas de Belt, Elena de Cárdenas de Coroalles, Carmita de Cárdenas de Lazo y Graciella Guzmán de Cárdenas, bellas señoras todas, y la gentilísima señorita María Antonia de Cárdenas.

La madre del novio, Nena Pons viuda de Pérez de la Riva, que iba ataviada elegantemente en negro, y su hija, tan interesante, la señorita Alina Pérez de la Riva, con preciosa toilette.

La Condesa de Buena Vista.
La Marquesa de la Real Campiña.
La Marquesa de Villalta.
La Condesa del Rivero.
La Marquesa de Tiedra.
La Condesa de Chateauvieux.

María Ojea viuda de Guzmán, Lola Soto Navarro de Lasa, Renée Molina de García Kohly, María Valdespita de Freyre, Consuelo García Echarte viuda de Belt, Lucía Horstmann viuda de Weis, Natalia Arcilla de Ruiloba, Herminia López de Alvarez, Herminia del Monte de Betancourt, Clemencia de Armas viuda de Mencía, María Luisa Morales de la Torriente, Lolita Morales de González del Valle, Lelia Herrera de Morales.

Susanita de Cárdenas de Arango, destacándose entre el conjunto por su exquisita elegancia.

Estela Broch de Torriente, la gentil dama.

María Luisa Montalvo viuda de Kohly, Amalia Fernández de Coroalles, Juana Rodríguez viuda de Ajuria, María de los Reyes de Aguiar, Lolita Fernández de Velasco de Montalvo.

Adolfina Vignau de Cárdenas.

Nena Rivero de Angulo.

Georgia Barnet de Armas, Conchita Grau de Valverde, Amparito Fernández de Gyori, Dulce María Blanco de Cárdenas, Mercedes Fernández Blanco de Anrich y la interesante Esperanza Solís viuda de Aguiar.

Josefina Barraqué de Sabatés.
Nena Rodríguez de Santeiro.

Chichita Morales de López Oña, Herminia Rodríguez de Bernal, Lily Morales de Coroalles, Zoila Noroña de Reyes, Rosita de Ajuria, Graciella Heydrich de Valencia, Matilde Mendoza de Roberts, Elida Coroalles de Morán, María Mendoza de Bailey.

Oelia Cabrera de Repilado, tan interesante.

Merceditas Montalvo, la bella y elegante señora de Velasco, encabezando este grupo de damas jóvenes y distinguidas, Nena Cañal de Cowley, Carmen Martínez Pedro de Gamba, Fabiola de Arriba de Botet, Ana María Sánchez Crusellas de Gómez, Corinita García de Rodríguez Capote, Mercy Taquechel de Viñals, y la encantadora Cuquita Martínez de Belt.

Del mismo grupo Malvina Arnoldson de García, Paula Goicoechea de del Valle, Sylvia Cardona de Lancís, Ela Aguiar de Delgado, Elena de la Torriente de la Guardia, Lily Goicoechea de Cámara, Grace Pantín de Arellano, Petite Esnard de Pina, Pilla Morales de Chacón, Cuca Bonnet de Domínguez, Julita Montalvo, Margot Andreu de Arce, Esther Herrera de González del Valle, Mina Alvarez de Mora, María Luisa de la Torriente de Sandoval, Lilia Carrera de Estefani, María Teresa de la Campa de Zéndegui, Marifa Barrueco de Martínez Pedro, Alicia Herrera.

Chichita Pons de Izquierdo, gentilísima.

María del Carmen Alonso, la señora del genial caricaturista Abela.

Perla Fowler viuda de Truffín, nuestra amable compañera.

Y completando la relación de las señoras, Cusita Lago de Cárdenas, Celia Bernal de Cifuentes y Carmita Oyarzun de Miyares, tan bellas las tres.

Señoritas:

Vivien Conill, de ideal belleza.

María Antonia Morales, Bebita Lasa, Alelí Morales, tan lindas.

Sylvia y Graciella González del Valle, María Luisita Kohly, María Matilde Aróstegui, Cecilia, Conchita y Teresita Boada, y la bella Angelita Bernal que iba muy chic.

María Antonia y Sylvia Freyre.

Martha de Castro.

Fidelia García Echarte, Monona de Varona, Lily Casuso, Fifina de Zéndegui, Natalia Ruiloba, Enriqueta Batista, María Luisa y Rosario Arellano, Matilde Eva Ortega Pepa Vignau, Aurora Montoulieu, Alicia Solís, Luisita Lay.

Julieta de Cárdenas, de azul, elegantísima.

Josefina Bonnet, Teté Anrich, Angela Finlay, Nora Valencia, Patrie Mencía, Beba y María Mier.

Mercy Montoulieu, encabezando este encantador grupo, Fifí Roberts, María y María Luisa de la Torriente, Lolita y Peggy Coroalles, María de Lourdes del Valle, y Ohilda Touzet.

Estela Santeiro, muy bonita.

Josefina Blanco Ajuria, Elisa Ortiz, María Elena Alvarez Pedroso, Ninina de los Reyes, Carmelina Muñoz, Margarita Alarcón, Margarita y Amparo Sánchez Oyarzun, y Martha Andrews, la exquisita Martha.

Los nuevos esposos saldrán para Nueva York, el próximo día nueve.

En aquella ciudad se le reunirán el día diecisiete la señora Nena Pons, viuda de Pérez de la Rina y su hija Alina para continuar juntos hacia Europa, donde permanecerán algunos meses.

TEMPORADISTAS.—Han regresado de su temporada en San Miguel de los Baños, el doctor Fernando Barrueco y su bella esposa María Usabiaga.

Con ellos vinieron sus hijos, los jóvenes esposos Ramoncito Martínez Pedro y Marifta Barrueco en unión de su graciosa hijita Helena.

EL TE DEL COUNTRY.—Como habíamos augurado, el té del domingo último en el Country Club de la Habana resultó de lo más animado y alegre.

Muchos parties se reunieron en la terraza que ofrecía magnífico aspecto.

La orquesta Habana Casino, situada en una de las esquinas, ofreció un programa bellísimo de piezas bailables.

Citaremos los concurrentes.

El Ministro de Costa Rica, Excelentísimo señor Mateo Marqués Castro y su bella esposa, se reunían en una mesa con el señor Luis S. Luti, Encargado de Negocios de Argentina y señora Crucecita Maytorena, el señor Henry Senior y señora Elsa Penso, el señor Salomón Maduro y señora Bibi de Lima; las gentiles damas Anita Maytorena Vda. de Villaseñor y Perla Fowler viuda de Truffín y el señor Edgar Fraga, secretario de la Legación del Brasil.

Otro party con el doctor Joaquín Viñals y su encantadora esposa Mercy Taquechel y el doctor Jorge Alfredo Belt y señora Alicia de Cárdenas

Un party de parejitas ordenadas de esta forma.

Kika Sánchez y
Víctor Pedroso,
Flora María Lamar y
Fili Sánchez,
Angelina Ariosa y
Manolo Santeiro.

El joven Eugenio Silva y su esposa tan bella y tan elegante Julieta Cadena, Sylvia Pedroso y Jorge Silva y Otilia Silva.

En una petite table las lindísimas señoritas Alicia Valiente, Alina Johnson y Josefina Jiménez con los jóvenes Víctor Mendoza, Antonio Mendoza y Néstor Mendoza.

Otro party de parejitas.

Nina Gómez Diago y
Luis René de Solo,
Cecilia Portuondo y
José A. Fernández Blanco,
Gilda Núñez Mesa y
Juan B. Díaz,
Chelo Crespo y
Armando Pessino.

Joe Ferrer y Millie Mendoza, los simpáticos esposos, con Ena Senior y Roberto Mendoza, Alicia Pedroso y Joaquín Mejer y la encantadora Zeida del Portal.

El señor Efren O'Farril y señora, con el señor Guillermo Arguedas y señora, las señoritas Beba O'Ferrill y Lavinia Arguedas y los jóvenes Fernando Mendoza y Julio Arellano.

El señor J. E. Smith y señora, con el señor Juan B. Díaz y señora, la señora Inés Murray de Núñez Mesa y la simpática Carmita Díaz.

Dos parejitas conocidas en otra mesa.

Helena Maciá y
Miguel Mendoza,
María Maciá y
Gastón Arellano.

También en este party las siguientes parejitas, Gisela García Espinosa y Luis Rodríguez Molina, Lolita Coroalles y Bebo Valdés Fauli, Adriana Maduro y Salvador Castañeda, Mari de los Reyes y Bebo Aspiazu y Toki Montero y Luis Santeiro.

Mr. y Mrs. John A. Thompson con las señoritas Helen Thompson y Rosita Barraqué.

Mari Claire West y Paquito Mestre, Pilila Camacho y Víctor Echevarría.

Las lindísimas señoritas Ramona Antuña y Elena Montalvo con los jóvenes Emilio Roelandts Jr y Guillermo de Salazar.

El señor Joaquín Eleizegui y María Díaz de Eleizegui.

El doctor Clarence L. Mariné y Mrs. Mariné.

El doctor Tomás Felipe Camacho y su distinguida esposa Pilar León con la señorita Haydee Camacho y el joven A. Acosta.

El conocido caballero Chicho Ariosa y su gentil e interesante esposa Nina Reyna, a quien todos felicitaban por su total restablecimiento, con las bellas señoritas Gina Arango y Gloria Ariosa.

Tres parejitas en otra mesa.

Antonieta de Goicoechea y
Mario Arellano,
Mercedes Carrillo y
Rogelio Lasa,
Rosa María Zaldo y
Mario Franca.

Por último en una mesa Mr. y Mrs. T. M. Mc Govern, Mr. y Mrs. Scott Thompson, Mr. A. K. Hallett y Mr. R. J. Mc Ardle.

ELENA HIDALGO GATO.—Ayer, por la mañana, fué sometida a la operación de apendicitis en la Clínica de Reyes, la bella y encantadora señorita Elena Hidalgo Gato y Adot, que de tantas simpatías disfruta en nuestra sociedad.

El doctor Rafael Nogueira, el sabio cirujano, gloria de Cuba, practicó dicha operación con su habitual pericia.

El estado de la enferma es muy satisfactorio lo que celebramos.

CHEZ MACHIN. — Los distinguidos esposos Tomás Machín y Salomé Santamarina, figuras destacadas del gran mundo habanero, cumplieron el domingo último veinticinco años de casados.

Una fecha feliz para los señores de Machín, quienes se vieron halagadísimos en todos los momentos por sus innumerables amistades de nuestra sociedad, donde son tan estimados.

Por la noche ofrecieron un recibo en la finca «El Kuko» la bella posesión campestre de los alrededores de Arroyo Arenas.

Allí se congregó un selecto grupo de damas y caballeros, bailándose hasta las doce de la noche con el concurso de los «Luna» el celebrado cuarteto hoy tan solicitado.

El buffet, riquísimo y muy espléndido, estuvo abierto desde hora temprana.

Con el señor Machín y su encantadora esposa Salomé Santamarina, hicieron los honores de la casa sus hermanos, el señor Armando Roces y su gentil esposa Generosa Santamarina.

Citaremos la concurrencia.

En primer término los matrimonios.

Colás de Cárdenas y Nena Ariosa, Fernando Barrueco y María Usabiaga, José Salazar y Lalá Layne, Pritivo del Portal y Justina Monteagudo, Luis Menocal y Alicia Nadal.

Salomón Maduro y Bibi de Lima.

Luis Beltrán y Nena Nodarse.

Henry Senior y Elsa Penso, Juan Sabatés y Josefina Barraqué, Pepe Fagliery y Lolita Maciá, Chicho Maciá y Nena Tremols, Raúl Valdés Fauli y Eulalia Juncadella, Carlos Arnoldson y Clotilde Alacán.

Ramón de la Cruz y Margot del Monte.

Pepe Maciá y Mercy del Monte.

Segundo García Tuñón y Sara Larrea, Panchito Pla y Raquel Larrea, Jesús María Barraqué y Gloria Mayoz, Alonso Franca y Mireille García, Alfredo Dominguez y Amelia Rivero y Juan A. Gómez y Bibi Duplessis.

Alvaro González Gordon y Nena Velasco.

Gonzalo Aróstegui y Maggie Orr.

Cuco Upmann y Cuqui Ponce.

José A. Arango y Teresa De Beche.

Manolo Gamba y Carmen Martínez Pedro, Alberto Belt y Bebita Alonso, Cuco Sandoval y María Luisa de la Torriente, Antonio Santeiro y Fina Calbó, Rafael Madan y Graciella Heydrich.

Eduardo Usabiaga y María Iglesia, Agustín Goytizolo y Lolita Recio, Manuel Giménez Lanier y Emma Cabrera, y Eduardo Desvernine y Margarita Iglesia.

Entre las señoras, además, Carmen Santamarina de Pella, María Dolores Machín viuda de Upmann, Marifta Machín de Luttich, Julita Pla, Anita Sánchez Agramonte viuda de Longa.

Entre las señoritas, un grupo encantador.

Zeida del Portal, Elena Franca, Lydia Lombard, Lalá Salazar, Carmita y Dulce Pella, Maeta Rocés y la lindísima Bety Cendoya.

Luisa Carlota Párraga.

Alicia Menocal, Amelie Zayas y Angelina Ariosa.

Además los siguientes caballeros.

El doctor Ricardo Machín.

El doctor Pedro Manuel Souza.

Chicho Ariosa, Antonio Falcón, Alfredo Zayas.

Y los jóvenes Dr. Julio J. Castellanos, Frank Figueroa Alvaro Ledón, doctor René Martínez, Pedro, Mario Castellanos, Martín y Johnny Pella, Luis Martínez Pedro, Mario Franca.

Y este cronista.

(Continúa en la página SIETE)

JOYERIA "LE TRIANON"

Lámparas Sobremesa

Gran colección en arte moderno, en todo cristal; y otras con preciosas pantallas

De Nickel Cromo, a $5.00

La casa de los Regalos Artísticos

Salvador Fondón: Galiano 91

Pagando mucho menos usted puede comprarse ahora

ACCESORIOS

elegantes y de novedad, para combinar con cualquiera de sus Vestidos. Medias, Carteras, Guantes, Pañuelos, Cinturones, Abanicos, Sombreros, Flores... Todo ello ha sido también considerablemente rebajado con motivo de nuestra

VENTA POPULAR DE JULIO

Bolsas y Carteras

Modelos nuevos de piel sintética, lavable, reproducción exacta de materiales costosos. Finos marcos e interiores. En blanco, rojo, azul, prusia, gris, negro, etc. Rebajados ahora a:

0.50, 0.74 y 0.87

Bolsas y Carteras de piel imitada, y de charol; modelos sport en tela estampada y de color entero, con elegantes cierres y detalles de adorno. En tonalidades de moda Rebajadas a:

11.6, 1.24, 1.45...

Modelos más finos de pieles legítimas, de cuentas, etc. Rebajadas también en igual proporción

Medias

Enteramente de seda, en tejido semidoble. Gran resultado. Colores nuevos. El par **0.32**

De seda chiffón, muy transparentes, con costura en el pié. Tonos claros de gran elegancia. El par **0.62**

En tejido chiffón de seda natural, con costura y pié francés. Garantizadas. En preciosos tonos. El par **0.79**

Calidades más finas, de chiffón y de gasa, en elegantísimos tonos Rebajadas a

0.99, 1.19, 1.29 y 1.46

Escarpines de algodón fino y de seda, en fondo de color y con puño de fantasía. Desde **19 c**

Estilos más finos, rebajados a

24, 35 y 42 cs.

fin de Siglo

san rafael y águila, tlfnos. m-5991-92-93

VENZA ese resfriado frotándose el pecho y garganta con **PENETRO** El Balsamo *penetrante*

Use Pastillas PENETRO Para la Tos

M.E.C.D. 2016

ESCENARIO y PANTALLA

ENCANTO: «UN MENSAJE A GARCIA»

Al estallar la guerra hispanoamericana, la principal preocupación del alto mando militar de los Estados Unidos fué combinar la acción de sus tropas de desembarco con la de los insurrectos cubanos que, aunque mal equipados, tenían sobre aquéllas la ventaja de un perfecto conocimiento del terreno en que operaban y de las formaciones más adecuadas para batir al enemigo. En abril de 1898, el propio presidente McKinley quiso comunicarse directamente con el general Calixto García, que acababa de tomar la ciudad de Bayamo. Este aguerrido mambí se había hecho notar, más que ninguno otro hasta ese momento, por los expertos militares de los Estados Unidos, que admiraban su arrojo y estrategia en la toma de importantes ciudades de la provincia oriental.

Se confió al teniente Andrew Rowan la misión de portar el mensaje del presidente Mac Kinley al general García. Rowan, después de entrevistarse con don Tomás Estrada Palma, delegado de la República en armas cerca del Gobierno de los Estados Unidos, partió hacia Jamaica. Allí conferenció con algunos patriotas que esperaban su oportunidad para desembarcar en la isla. De la costa norte de Jamaica se dirigió a Manzanillo, y de esta ciudad al lugar próximo a Bayamo donde acampaba con sus tropas el general García. El mensaje fué entregado el primero de mayo de 1898. Rowan regresó a los Estados Unidos y dió cuenta de su misión.

Este servicio del teniente Rowan fué sumamente estimado por el Gobierno de los Estados Unidos. El escritor Elbert Hubbard publicó entonces su relato «Un mensaje a García», que tan famoso llegó a hacerse. Se trataba, ante todo, de un documento útil, por cuanto que contribuía a levantar la moral de las tropas norteamericanas que operaban en la isla y que tenían que luchar, no sólo contra un enemigo numeroso y bien armado, sino contra las inconveniencias de un clima al que no estaban adaptados y de un terreno que no conocían.

Andando el tiempo, con esa propensión a la leyenda que tienen todos los pueblos, particularmente cuando están en guerra, se urdió toda una novela en torno al correcto y arriesgado servicio del teniente Rowan. Esa novela es la que circula hoy en los Estados Unidos, de boca en boca, bajo el título de «Un mensaje a García». Y ella es, naturalmente, la que ha aprovechado el cine para llevar el tema a la pantalla.

El servicio del teniente Rowan, tal como se realizó, tuvo un gran valor militar; pero careció, en su sobriedad, de valores novelescos y más aún de calidades cinematográficas. De ahí que se le haya dado ese tinte de peripecia y ese sabor de melodrama que tanto impresionan al público. Aliñada con estos ingredientes, la figura de Rowan no es ya la de un buen soldado, cumplidor estricto y esforzado de su deber, sino la de un héroe mitológico que vence a todas las furias del Averno para cumplir su destino. Valga la metamorfosis, en gracia al interés vivísimo que ha despertado en el público y a lo que tienen de estimulante, desde el punto de vista patriótico.

Al enjuiciar la película debemos, ante todo, decir que está hecha con respeto y simpatía, no sólo para el recuerdo del glorioso mambí, sino para la causa misma de la independencia cubana. La figura de la muchacha que acompaña al teniente Rowan en su ruta hasta el campamento del general García, no es un acierto de psicología criolla—ni pretende serlo, por lo demás—pero sí es una noble exaltación de aquellas mujeres que, durante nuestras guerras libertadoras, prestaron eminentes servicios a la patria, a costa de sacrificios inmensos. El temple de la mujer cubana en la revolución está, sin duda alguna, simbolizado en ese personaje que Bárbara Stanwyck interpreta delicadamente.

En todo momento se advierte un fino cuidado por no lastimar el sentimiento patriótico de nuestro pueblo, y esto es muy de estimarse por lo corriente que resulta la desnaturalización de nuestro carácter y de nuestras costumbres a través de la lente cinematográfica. No somos nosotros muy quisquillosos en esta materia—antes al contrario, creemos que es patriotería ridícula ofenderse por la inocua puerilidad de ciertas versiones—pero comprendemos, por otra parte, que no puede exigirse a todos la misma flema para contemplar ciertas deformaciones, por nimias e inofensivas que sean.

Cinematográficamente están muy bien explotados en esta película los pasajes de gran espectáculo; por ejemplo, el ataque de la caballería del general García al recinto donde se han hecho fuertes los españoles y donde está detenido el portador del mensaje. Tanto la carga en sí, como su preparación por medio de fogatas y la lucha cuerpo a cuerpo, están muy bien realizados.

En cuanto a la acción, hay momentos de positiva ingenuidad, muy acordes, por otra parte, con el gusto yanqui; pero hay otros de indudable interés; por ejemplo, esa mezcla de humorismo y drama en la escena en que el sargento Dory entrega, **in articulo mortis**, al teniente Rowan el reloj que momentos antes le había robado al general García, como si fuera un presente de éste a su visitante. Por cierto que la figura de Dory es una de las más sugestivas de la película. Es un tipo elemental, en el que la bondad y la maldad están caprichosamente fundidas: tan pronto traiciona a cualquiera de los bandos en pugna, como lleva a cabo una verdadera hazaña en favor de cualquiera de ellos. Wallace Beery, que ha especializado en esta clase de tipos, hace en éste una buena caracterización.

El papel de Rowan lo incorpora John Boles, que esta vez no canta ni está tan amanerado como en otras ocasiones.

La película tiene, sobre todo, el valor de la peripecia. Es acción y no conversación.

El público la vió con mucho interés y la aplaudió largamente al final. Una buena parte de esos aplausos deben dirigirse a la empresa del «Encanto», al propietario de este teatro, don José Solís, y a la «Fox», por haber cedido el 10 por ciento de las entradas para el monumento a Calixto García.

Francisco ICHASO.

Tome "IRONBEER"
FOSFATOS-FRUTAS-CEREALES-HIERRO
Téngalo frío en su nevera

«AGUILAS HEROICAS» EN EL RIVIERA

Hoy se registrará un lleno de record en este elegante teatro, por estrenarse en Cuba, conjuntamente con «Campoamor», el impresionante drama de dramas de la Warner, «Aguilas heróicas», donde realiza una labor inconmensurable el rey de la personalidad dinámica e ídolo de todos los públicos: James Cagney, con la colaboración de Pat O-Brien, June Travis, Barton MacLane, Stuart Erwin e Isabel Jewell. También se estrena la brillante producción musical de la Paramount «Millones en el aire», con Huendy Barrie, Eleonore Whitney, John Howard y otros. Los precios para hoy: 20 centavos por la tarde y 30 centavos por la noche. Niños, tarde y noche, 15 centavos, y tertulia 10 centavos.

Mañana, el rey de los repartos en el rey de los repartos, Warner Baxter, Alice Faye, Jack Oakie, Dixie Dumbard, Mona Barrie, Arline Judge, Nick Long Jr., y el más deslumbrante desfile de hermosísimas mujeres que usted haya visto jamás, en el primer drama musical de 1936, «El rey del bataclán», y la electrizante film, toda misterio e intrigas, «El crimen del micrófono», con Jack LaRue y Thelma Todd.

El jueves: desde la 1:30, «Aguilas heróicas», y la excitante film titulada «La amenaza pública», interpretada por Jean Arthur y George Murphy.

El viernes, sábado y domingo: «El rey del bataclán», con la film de gran acción y dinamismo «Smith se impone», con George O-Brien e Irene Ware.

MAÑANA: «LOLA CRUZ» EN EL MARTI

Mañana miércoles, será la presentación de la tiple cubana Caridad Suárez, con la opereta-revista en dos actos, original de Gustavo Sánchez Galarraga, con música de Ernesto Lecuona, titulada: «Lola Cruz». Además, será cantada por Tomasita Núñez, Miguel de Grandy y Arturo Vila. Caridad Suárez vuelve a formar parte de la compañía del Martí, que dirige Agustín Rodríguez.

El viernes, grandioso estreno de la obra de gran aparato escénico en dos actos, divididos en nueve cuadros, original de Federico Villoch, con música del maestro Rodrigo Prats titulada: «Guamá». Estrenándose bellas decoraciones pintadas por Nono V. Noriega. Regio vestuario. Mobiliario de la Casa Nóbregas y bailables por Julio Richards.

Esta noche, a las 8 y 45: «El hijo de Papá», farsa cómico-lírica en un acto, dividido en siete cuadros, de Ruper Fernández y Gonzalo Roig. Luneta 30, butaca 20 y tertulia 10.

A las 10 y 30: «Re-Constituyente», apropósito de Agustín Rodríguez y la revista de palpitante actualidad política en un acto, dividido en 12 cuadros y una apoteosis, original de Carlos Robreño, con música del maestro Rodrigo Prats: «Para Trinidad»... Luneta 50 centavos, butaca 30 y tertulia 15 centavos.

No olvide que el teatro Martí, es el más fresco de la Habana, con su nuevo sistema de ventilación.

Cartel del Día

POR LOS TEATROS:

PRINCIPAL: A-6737. «Los Gavilanes».

MARTI: «El hijo de papá», «Reconstituyente» y «Para Trinidad».

POR LOS CINES:

NACIONAL: A-6700. A todas horas: «¡Abajo los hombres!» (estreno), «El clarividente» y comedias.

CAMPOAMOR: A-7054. A todas horas: «Aguilas heroicas», «No juegues con el amor» (estrenos), comedia y revista.

ALKAZAR: A-6869. A todas horas: «La historia de dos ciudades», comedias y revistas.

ENCANTO: M-6055. A todas horas: «Un mensaje a García», comedia y revista.

FAUSTO: A-6800. «La voz de su amo» y «Qué bella es la vida».

AUDITORIUM: F-4455. «La voz de su amo» y «Qué bella es la vida».

PAYRET: A-7157. «Se ha fugado un preso» y «Dos pecadores».

TRIANON: F-2403. «El secreto de vivir» y «Sombras del hampa».

RIVIERA: F-2040. «Aguilas heroicas» y «Millones en el aire».

NEPTUNO: M-2785. «Siempre viva» y «No me olvides».

REINA: M-2272. «Flor de arrabal» y «Dos fusileros sin balas».

RIALTO: M-1831. «Sigamos la flota» y «Sin tregua ni compasión».

PRADO: M-2822. «La favorita» y «Dama sin dicha».

LARA: M-2421. «La irlandesita» y «Bajo presión».

ACTUALIDADES: M-5575. «Casta de águilas» y «Sueño de amor eterno».

ESMERALDA: M-8040. «Cazadores de estrellas» y «Sin freno ni ley».

LIRA: M-4474. «Infamia» y «La destrucción del hampa».

OLIMPIC: F-6263. «La verbena de la paloma» y «Brindemos por el amor».

VEDADO: M-3128. «Coronado» y «El tango en Broadway».

CARMELO: F-6030. «Huyendo a la quema», «Al silbar de las balas» y «Tres caballeros de frac».

MODERNO: X-1305. «El cura de la aldea» y «Su señoría se divierte».

NORMA: X-2021. «El gato montés» y «Había una vez dos héroes».

VERDUN: A-9206. «Flor de arrabal» y «Melodías de Broadway».

WILSON: U-5863. «Adiós al pecado» y «Tarzán el hombre mono».

INGLATERRA: M-5527. «Tarzán el hombre mono» y «Adiós al pasado».

CUBA: M-9796. «La prófuga» y «El lechero».

SALON ROJO: M-4794. «Monte atronador» y «La pequeña rebelde».

UNIVERSAL: Egido y Monte: «En guerra con la ley», «El terror del hampa» y La pelea Schmeling vs. Joe Louis.

RIVOLI: F0-2828. «Melodías del corazón» y «Bosambo».

BELGICA: A-9128. «Aves sin rumbo» y «El rey de los condenados».

VIOLETA: M-3238. «El rey de los condenados» y «Aves sin rumbo».

ENCANTO
Unico en Cuba con Refrigeración
HOY Gran EXITO
20th CENTURY FOX presenta
Wallace BEERY
JOHN BOLES
BARBARA STANWYCK
"Un MENSAJE a GARCIA"
30¢ 40¢
JUEVES
Otra creación de Victor SCHERTZINGER
el genial director de
"UNA NOCHE de AMOR"
"QUIEREME SIEMPRE"
en la joya musical COLUMBIA
"CLARO de LUNA" en el RIO LUNA
The MUSIC GOES ROUND
con el ídolo de Broadway
Harry RICHMAN
Rochelle HUDSON
Walter CONNOLLY
Michael BARTLETT
SABADO Desde la 1
PRE-ESTRENO
GRACE MOORE
"La PRINCESA ENCANTADORA"
50¢ TODO el DIA

Gladys Swarthout y Jan Kiepura en «La noche aquella», que se estrena el jueves en el «Fausto» y «Auditorium».

DE LA ORQUESTA «DA CAMERA»

El próximo domingo, tendrá efecto en el «Principal de la Comedia», el concierto mensual de esta prestigiosa entidad de cultura musical que, por la importancia de sus actividades, tan alto pone el nombre de Cuba. Para esta ocasión el maestro Ardévol, director-fundador de la Orquesta «da cámera», ha escogido un programa ecléctico, el cual comprende, por lo que a los antiguos se refiere, «Dos Canciones Espirituales», de Francisco Guerrero, el gran polifonista español del siglo XVI, y la Sinfonía No. 13, en Sol mayor, de Haydn.

La música nueva estará representada por 3 nombres extranjeros: Prokofieff, Dukelsky y Hindemith, y por uno cubano, el propio Ardévol, de quien se estrenará su última obra, que acaba de terminar: «Tres Ricercari a 4», para cuerdas y fagote. De Hindemith volveremos a oir «Pequeña Música de Cámara», para 5 instrumentos de viento, estrenada en Cuba hace dos años por la Orquesta «da cámera».

Los socios deben presentar el recibo del mes de julio.

PAYRET HOY
DESDE LAS 2 — EN TODAS LAS TANDAS!
ESTRENO de la ORIGINAL PRODUCCION ESPAÑOLA
"SE HA FUGADO un PRESO"
con JUAN DE LANDA, Rosita DIAZ, Ricardo NUÑEZ
ARGUMENTO de E. JARDIEL PONCELA
DIRIGIDA por BENITO PEROJO
20¢ Hasta las 6½
30¢ Despues
~ADEMAS~
Noticiario UNIVERSAL y la interesante película
"DOS PECADORES"
"MADRE ALEGRIA"
MAÑANA

NOTAS

NACIONAL: «ABAJO LOS HOMBRES». 20 Y 30 CTS.

En el Nacional empieza hoy la función continua a la una de la tarde, y a pesar de la importancia del programa, rigen los precios de 20 centavos hasta las 6:30 y 30 centavos después. Niños, 20 centavos.

La atracción principal del selecto programa, es el estreno en Cuba del vaudeville cinematográfico español «Abajo los hombres», una película que es una novedad en la pantalla, pues se aparta en lo absoluto de todos los temas elegidos hasta ahora. Piense el espectador todos los deliciosos incidentes que pueden surgir en un yacht de lujo tripulado por cincuenta bellas mujeres, todas las cuales han hecho voto de castidad bajo el lema «Abajo los hombres».

Libres de toda tentación se sostienen heróicamente en sus propósitos, aunque por las noches, de los perfumados camerinos emanan tiernísimos suspiros que armonizan con el murmullo de las olas al chocar con los costados del buque... Surge el conflicto, cuando se ven obligadas a recoger a dos náufragos y... lo demás lo verá y lo oirá el espectador mientras se proyecte en todos los turnos de hoy «Abajo los hombres». Carmen Aubert, la exquisita vedette española, figura al frente del tentador elenco.

«Abajo los hombres» pasará por la pantalla a las 3:20, 6:30 y 7:10 p. m.

La otra película del programa es la emocionante producción titulada «El clarividente», de interesante argumento, basado en experimentos acerca de la discutida clarividencia. Fay Wray y Claude Rains son sus principales intérpretes. Se exhibe a la 1:30, 4:30 y 8:20.

El programa se completa con: Noticiero, reportaje mundial de la Paramount.

El domingo, a las 9:30 de la mañana, en tanda infantil, el homenaje al Pato Donald, con motivo de cumplirse el primer año de sus andanzas cinematográficas. Habrá un programa muy original.

HOY: «AGUILAS HEROICAS» EN EL CAMPOAMOR

Hoy comienza en este simpático teatro una divertida semana Warner, estrenándose el impresionante drama «Aguilas heróicas», colosalmente interpretado por el rey de la personalidad dinámica, e ídolo de todos los públicos James Cagney, con la distinguida colaboración del genial Pat O-Brien, June Travis, Barton McLane, Stuart Erwin, Isabel Jewell y otros. Dinamismo, acción y extraordinario desenlace trágico presenta esta obra, tomada de uno de los más resonantes éxitos de Broadway. Excitación y angustia... Lucha intensa... y arriesgadas aventuras. También se estrena la emocionante producción de la Columbia, titulada «No juegues con el amor», con Ann Sothern, Bruce Cabot, Irving Pichel y Ian Hunter. Los precios como siempre: 20 centavos de 1:30 a 6:30 y 30 centavos después. Niños, a todas horas, 15 centavos; tertulia 10 centavos.

El próximo martes: la gran producción de Frank Capra, quien nos dió «Sucedió una noche», «Dama por un día» y «Estrictamente confidencial», titulada: «El secreto de vivir», magníficamente interpretada por G. Cooper, Jean Arthur, George Bancroft y otros. El evento cinematográfico del año... algo nuevo, diferente e interesante... Prepárese a reir con esta comedia sin astracanadas ni recruécanos. También se estrena el espeluznante drama de profundo emocionalismo «Pánico en el aire», con Ann Sothern, Lloyd Nolan y otros. No deje ver al tipo perfecto del pícaro que se dedica a toda clase de delitos; al hombre cínico que recorre todas las escalas del bandidaje desde la estafa y el juego hasta el crimen premeditado y la traición.

MAÑANA: «EL REY DEL BATACLAN» EN EL ALKAZAR

Hoy se exhibe por última vez el gigantesco superespectáculo «La historia de dos ciudades», con Ronald Colman, Elizabeth Allen, Donald Woods, Edna May Oliver, Reginald Owen, Basil Rathbone y más de 49,000 extras, y las graciosísimas comedias: «El fantasma vuelve», por Laurel y Hardy, «Gran ópera», con B. Keaton y «Almuerzo a las 12», con Charles Chase.

Los precios como siempre: 20 centavos de 1:30 a 6:30 y 30 centavos después. Niños, 15 centavos y tertulia 10 centavos, a todas horas.

Mañana y toda la semana, una nueva aventura emocionante en el mundo de las maravillas.., el rey del espectáculo ,coronado de radiantes astros y estrellas y engalanados con la capa real purpúrea de romance... legítimas horas de placer que Hollywood ha podido reunir del vaudeville, la radio y la pantalla... el primer gran drama musical de 1935, «El rey del bataclán», con Warner Baxter, Alice Faye, Jack Oakie, Dixie Dumbard, Mona Barrie, Arline Judge y otros, y la más fascinante pléyade de bellísimas mujeres que usted haya visto jamás. También se estrena la electrizante y emocionantísima film de la Fox, titulada: «Smith se impone», con George O-Brien, Irene Ware y otros.

LOS PROPOSITOS DE «LA CUEVA»

Consecuente con su programa y con la alta finalidad artística que persigue, «La Cueva», Teatro de Arte de la Habana, se propone proseguir activamente la campaña que con tanto éxito y tanta brillantez inauguró dando a conocer al público habanero la originalísima comedia «Esta noche se improvisa», de Pirandello.

A este respecto, anuncia propósitos y proyectos sobremanera interesantes. En primer lugar debemos registrar el próximo acontecimiento, verdaderamente sensacional, del estreno en Cuba del drama en 3 actos «Adúltera», de José Martí. Por primera vez se dará a conocer al público cubano una obra dramática del Apóstol, de gran importancia por su dimensión y su alcance. El hecho por sí mismo excusa toda ponderación. El estreno de «Adúltera», bajo la dirección del Dr. Luis A. Baralt, tendrá lugar la noche del 9 de julio en el teatro «Principal de la Comedia», y la obra será repetida en el mismo teatro, la noche siguiente. Para estas 2 representaciones ha realizado una adecuada escenografía José Hurtado de Mendoza, según diseño de José Manuel Acosta. Intervienen en el drama cuatro personajes, cuya interpretación ha sido confiada a elementos tan destacados del cuadro de artistas de «La Cueva» como Maritza Alonso, Eugenio Florit, Eduardo Casado y Máximo Diez del Valle.

«La Cueva», para facilitar a los buenos aficionados la asistencia a sus representaciones en las que, alternando con obras cubanas dará a conocer lo más saliente, clásico y moderno del teatro universal, ha decidido abrir dos abanos en la siguiente forma: para tres funciones con un precio total de $2.50, luneta numerada y $1.45, butaca numerada; y para seis funciones a $4.50 y $2.70 respectivamente. Los precios por función son: luneta numerada $1.00; luneta sin numerar $0.80; balcony $0.60; butaca sin numerar $0.50 y palco $5.00

EL JUEVES: GRAN ESTRENO EN EL ENCANTO

Otro ruidoso triunfo se anotó ayer la empresa de este aristocrático teatro, con el estreno de la formidable superproducción de la 20th Century-Fox «Un mensaje a García», que hoy y mañana se repite nuevamente como preestreno. Basado en uno de los episodios de la guerra de independencia de Cuba. Son sus magníficos intérpretes: Wallace Beery, John Boles, Barbara Stanwyck, Allen Hale, Mona Barrie, Herbert Hundin y miles de extras. Los precios como siempre: 30 centavos de 3:30 a 6:30; 40 centavos después. Niños a todas horas 20 centavos.

El jueves y viernes, Columbia presenta la magistral creación del genial director y compositor Víctor Schertzinger, quien nos dió: Una noche de amor» y «Quiéreme siempre», titulada: «Claro de luna en el río», una obra eminentemente musical... lluvia de melodías exquisitas que canta magistralmente el ídolo de Broadway Harry Richman, el gran tenor Michael Bartlett, Rochelle Hudson, Walter Connolly y otros. Por primera vez una película obliga al público asistente a cantar al unísono con la pantalla.

¡Monumental acontecimiento! El sábado desde la 1-30 y el domingo desde la una, el máximo triunfo de la más encantadora de las estrellas, Grace Moore, pre-estrenándose su maravillosa creación «La princesa encantadora». Dos días de gran gala y esplendor, costando la localidad 50 centavos tarde y ynoche. (Suspendidos para estos dos días los pases de favor).

El lunes, otro grandioso pre-estreno «Rose Marie», con la pareja ideal Jeannette Mac Donald y Nelson Eddy. Precio: 50 centavos todo el día.

AUDITORIUM y FAUSTO
HOY Doble Estreno Paramount
"LA VOZ de SU AMO"
"HER MASTER'S VOICE"
Una dinámica comedia Paramount con
Edward Everet HORTON y Laura HOPE CREWS
y
"QUE BELLA es la VIDA"
con Joe MORRISON y Baby LEROY
30¢ TARDE — 40¢ NOCHE

GACETILLAS

FAUSTO: «LA VOZ DE SU AMO» (Estreno)

Dos estrenos Paramount presenta hoy el popular teatro «Fausto», que empieza su función a las 2 de la tarde, a los precios de estreno en Cuba, o séase 30 centavos hasta las 6 y 30 y 40 centavos después. Niños 20 centavos.

Los estrenos de hoy son: «La voz de su amo», por Edward Everett Horton, Peggy Conklin y Laura Hope, y «Qué bella es la vida», por Joe Morrison, Bay Le Roy y David Holt. Una dinámica comedia la primera de estas producciones y un exquisito canto a la vida la segunda, hacen de este programa un contraste hábilmente combinado en beneficio del espectador.

Pasado mañana jueves, gran estreno, también de la Paramount, titulado «La noche aquella» un poema musical, que dará a conocer a uno de los tenores más famosos de la época, al tenor polaco Jan Kiepura, que posee una de las más bellas voces de la época. La diva que rivaliza con Kiepura en «La noche aquella» es Gladys Swarthout, estrella de la Chicago y de la Metropolitan ópera. El romance tiene como escenarios románticos a Sorrento y a Nápoles, y en el que se estrenan seis canciones de Harmmerstein y de Eric Kongold, eminentes compositores.

PAYRET: «SE HA FUGADO UN PRESO»

Hoy, último día de la regia superproducción «Dos Pecadores», por Otto Kruger un drama de amor y emoción colosalmente interpretado. Además hoy último día de «Se ha fugado un preso» por Juan de Landa, Rosita Díaz, y Ricardo Núñez. Una revista completa el programa.

Precios: 20 centavos hasta las 6 y 30 y 30 centavos después. Niños, 15 centavos. Tertulia, 10 centavos.

Mañana: «Madre alegría», estreno en Cuba, la película más emotiva y bella del año. Raquel Rodrigo, José Babera, Lady Cadierno, Gaspar Campos y otros en una maravillosa obra teatral llevada ahora al cine con el éxito más grande del año. Una lección para las madres que abandonan sus hijos. Mañana, en todos los turnos desde las 2 «Madre alegría» y el documental «La ruta de Guadalupe».

Pronto, «Más allá de la muerte», «Los claveles» y «Don Quintín el Amargao».

NEPTUNO: «SIEMPRE VIVA» y «NO ME OLVIDES». 20 Y 30 Ctc.

Un programa de los mejores, ofrece hoy el teatro «Neptuno», a sus «habittues» een función continua que empieza a las 2 y 30 y a los precios de 20 centavos hasta las 6 y 30 y después 30 centavos.

En este programa doble figura como principal, la hermosa producción de Gaumont British titulada «Siempreviva» (Evergreen) en la que brilla como astro de primera magnitud, la dúctil artista Jessie Matthows, nueva personalidad de la pantalla.

La otra película se titula «No me olvides» y tiene el poderoso aliciente de presentar al famoso tenor Gigli, el maravilloso cantor de la Metropolitan el cual canta en esta película diversos fragmentos de las óperas más populares.

El programa se completa con un divertido cartón animado.

Mañana, la formidable película «Historia de dos Ciudades», por Ronald Colman, el mejor y más sensacional documento cinematográfico sobre un episodio de la Revolución Francesa, incluyendo en una de las escenas la pág.na vibrante de esa revolución: «La Toma de la Bastilla».

El viernes: «Abajo los hombres», el picaresco vodevil español.

NACIONAL HOY ESTRENO!
¡ABAJO LOS HOMBRES!
PRIMER VODEVIL MUSICAL en ESPAÑOL
40 GUAPISIMAS MUJERES!
CANCIONES... TANGOS... FOX... MARCHAS...

AUDITORIUM: ESTRENO

Magnífico es el programa que presenta hoy este preferido Teatro, a base de dos interesantes estrenos de la Paramount. En las tandas elegantes de 5 y 15 y 9 y 45, con Revista y Cartón, el famoso actor Edward Everett Horton en su formidable éxito de risa titulado «La voz de su amo», interpretación del popular artista, superior a la realizada por el mismo en «Piccolino», ahora secundado por Elizabeth Patterson y Laura Lope Crews. Diviértase como nunca lo ha hecho; ofrezca un buen aliciente a su espíritu; ríase con Edward Everett Horton en «La voz de su amo» y al final estará complacido. En los turnos de 4.00 y 8 y 30: el otro estreno original y al mismo tiempo emocionante película «Qué bella es la vida» por Rosalind Keith,

TRIANON: «EL SECRETO DE VIVIR» CON

En la tanda de las 4: muñequitos, la emocionante producción de Franchot Tone y Madge Evans, intitulada «Sombras del Hampa», revista Metro, muñequitos y últimas exhibiciones de la magistral creación de Gary Cooper, Jean Arthur y George Bancroft, «El Secreto de Vivir».

A las 8 y 30: muñequitos y «Sombras del Hampa».

En la de 9 y 45: revista Metro, muñequitos y «El Secreto de Vivir».

Precios para [illegible] Noche: 30 centavos [illegible] quier hora: 15 c[illegible]

Mañana: «Estr[illegible] way», por Jean M[illegible] y «Fama sin dicha».

El jueves 9: «In[illegible] película de Merle [illegible] Hopkins y Joel Mc[illegible]

El viernes, sábado [illegible] Historia de dos Ciu[illegible] nald Colman.

REINA: «FLOR DE ARRABAL» CON JEAN

Exhibirá hoy por última vez el super cine «Reina», situado en Reina y Rayo Telf. M-2272 y M-4313 la gran producción Metro «Flor de Arrabal» por la picaresca Jean Harlow y Spencer Tracy, conjuntamente se proyectará la película por Stand Laurel y Oliver Hady «Dos Fusileros sin Balas», completarán este colosal programa una revista de asuntos mundiales y un divertido cartón animado. Los precios, igual que siempre, serán 15 c[illegible] las seis y media y [illegible] pués, niños a todas [illegible] vos y tertulia o ba[illegible] con cómodas butaca[illegible] Mañana: «Condenado [illegible] y «El Asesinato del M[illegible] ves, «Magnolia», El s[illegible] landesita». El lunes: «[illegible] Ana María por Lina Y[illegible] ño Chispita.

RIALTO: «SIGAMOS LA FLOTA»

Dos éxitos, dos, Radio presenta a la más simpática pareja del cinema Ginger Rogers y Fred Astaire, en su último gran éxito «Sigamos la Flota», bailes, canciones. La más jocosa de las películas. Además, «Sin tregua ni compasión», por un reparto de estrellas, un cartón y una revista completan el programa.

Precios: 20 centavos hasta [illegible] media y 30 centavos des[illegible] 15 centavos. El jueves: el perió[illegible] dito», por Edward Arno. semana[illegible]

El sábado: «Se ha fugado go[illegible] so».

El martes: «Historia de secretos [illegible] dades», por Ronald Colm[illegible] espectacular película del [illegible]

LARA: «LA IRLANDESITA» CON JANE WINTHE[illegible]

El céntrico y favorecido cine familiar «Lara,», de Prado y Virtudes, teléfono M-2421, registró ayer un gran lleno con motivo del estreno de la grandiosa cinta «La irlandesita», que interpreta magistralmente la niña Jane Winthers, por lo que hoy seguramente ha de verse este simpático cine concurridísimo, ya que dicha pelcula figura de nuevo en el programa.

Comienza a las 2 la función continua hasta las 11 y 30 de la noche, exhibiéndose a todas horas revista, comedia, éxito de la grandiosa y bella super-producción «La irlandesita» por la niña Jane Winthers y Rita Cansino y estreno de la emocionante y regia producción «Bajo presión» por Edmund Lowe.

Mañana: «Flor de arrabal» y «Byrne, que lo la estratósfera».

El jueves: «Magnolia» y «Mu[illegible] femenina».

Y el domingo: programa [illegible] dinario con «El tunante», [illegible] ria de dos ciudades», «Ma[illegible] obra», comedias, etc.

PRADO: «LA FAVORITA»

«Prado» el popular teatro del Paseo del Prado, presenta hoy, por última vez en sus turnos elegantes de 3:30, 6:30 y 9:30, la comedia social de la rutilante estrella Kay Francis, titulada: «La favorita», con el concurso del gran actor George Brent. Jamás ha estado Kay Francis, más atractiva que en esta interesante película y en los turnos de 2:00, 5:00 y 8:30, el estreno de la interesante producción «Fama sin dicha», de la excelsa actriz Genevieve Tobin y el apuesto actor Lyle Tabot.

Completando el programa la variedad musical «Golpes de la Suerte», por el gran bailarín Bill Robinson y un gracioso cartón. Precios de costumbre: Mayores antes de las 6:30, 20 centavos. Después, 30 centavos. Niños a todas horas, 5 centavos.

LIRA: «INFAMIA» CON MERLE OBERON

Grandioso resulta el estupendo programa que para sus muchos asiduos ha combinado hoy la popular empresa del céntrico y concurrido cine familiar «Lira» sito en las calles de Industria y San José, con su teléfono M-4474.

A las 2 y a las 8 y 30, se exhibe revista, comedia, estreno de la monumental y grandiosa joya cinematográfica de intenso argumento «Infamia», gran éxito de Mirian Hopkins y Joel McCrea y estreno del emocionante y estupendo drama «La destrucción del hampa» por Virginia Bruce y Richard Arlen. A las 5 y 15, se exhibe «Infamia».

Mañana: «El pequeño Lord» y «Saludo de amor».

Y el sábado y domingo: «Flor de arrabal» y «Ojo por ojo».

Melodías nocturnas
Sonrisas seductoras
Románticos amoríos
Adolph Zukor presenta
Jan KIEPURA y Gladys SWARTHOUT
LA NOCHE AQUELLA
(Give us this night)
Letra y música de Oscar Hammerstein
Producción PARAMOUNT
JUEVES
Fausto y Auditorium
Seis canciones inspiradísimas

(VEASE más GACETILLAS en la página DIEZ)

M.E.C.D. 2016

El cambio de vida es uno de los periodos mas peligrosos en la vida de la mujer. En esa difícil época el organismo se agota dando margen a un desequilibrio nervioso y físico a menos que se tome un tónico potente y eficaz que fortalezca el cerebro y nervios conservando su funcionamiento normal durante el reajuste en el organismo de la mujer. Este fortificante y famoso regulador y el que aconseja la experiencia es el maravilloso Cordial Cerebrina del Dr. Ulrici.

CEREBRINA DEL DR ULRICI
NUTRE - FORTALECE - DE SABOR EXQUISITO

Defienda su dinero y salud. Cuando compre el Cordial Cerebrina de Ulrici, no diga meramente Cordial de Cerebrina. Diga Cordial Cerebrina del Dr. Ulrici o Cerebrina Ulrici y fíjese que lleve la firma del Dr. C. J. Ulrici en la envoltura y en la etiqueta.

CS-7-1A

CRONICA HABANERA

EN LOS QUINCE

Josefina de Cárdenas y Blanco, lindísima señorita que figura en la nueva promoción del gran mundo habanero, cumplió los quince años el domingo último.

Según anunciamos tuvo un party de veintidós parejas en el Habana Yacht Club, al que nos referimos en nota aparte.

La señorita de Cárdenas es la hija mayor del conocido Representante a la Cámara y prestigioso letrado doctor Raúl de Cárdenas y de su esposa tan bella e interesante, Dulce María Blanco.

EN EL HABANA YACHT CLUB.—En gran animación se desenvolvió el almuerzo bailable del domingo pasado en el aristocrático Habana Yacht Club, que preside el distinguido ingeniero José M. Cadenas.

Fué un almuerzo de alegría extraordinaria dada la gran concurrencia que con tal motivo se congregó en la decana de nuestras sociedades náuticas.

Destacábase entre los parties el de la encantadora Josefina de Cárdenas y Blanco, señorita de fina belleza, que arribaba en esa fecha a la dulce edad de los quince.

La mesa fué colocada en uno de los extremos del salón y adornada bellamente.

Junto a ella tomaron asiento veintiocho parejitas de muchachas y jóvenes, ordenadas del siguiente modo:

Josefina de Cárdenas y
Bertie Beale.
Hortensia de Cárdenas y
Gastón Carrera.
Gloria Garmendia y
Jimmy Fenton.
María Luisa Morales y
Alberto Mendoza.
Sylvia Beale y
Alberto Villageliú.
Elena Alfonso y
Jorge Mena.
Hortensia Castellanos y
Armando S. Agramonte.
Olga Corujo y
Jorge Bernal.
Beatriz Morales y
Pepín López.
Marta Gutiérrez y
Enrique Arellano.
Maggie Wolf y
Alfredo Longa.
María Victoria Quiroga y
Carlos Mena.
Gloria Barrios y
Gonzalo de Cárdenas.
Eloísita Montalvo y
Eddy Tolón.
Angelita Longa y
Guillermo Maciá.
María Julia de Cárdenas y
Rodolfo San Martín.
Guillermina Everts y
Roberto de Cárdenas.
Grace Fleming y
George Fowler.
Graciela Vianello y
Vicente Galbán.
Alicia Arellano y
Charlie Beale.
Marta González Labarga y
Georgie Fenton.
Elena Castellanos y
Jorge Battle.
Alicia Martínez y
Fernando Alonso.
Josefina Delgado y
Bernie Wolf.
Graciela de la Guardia y
Armando Morales.
Peggy Coroalles y
Pedro Mena.
Marta de Arcos y
Bertie Alzugaray.
Margarita de la Guardia y
Eddy Castellanos.

En otra mesa el distinguido matrimonio Dr. Raúl de Cárdenas y su elegante esposa Dulce María Blanco, tenían como invitados a los esposos Adolfo Delgado y Luisa Angulo, a la interesante señora Sofía Arenal de Cárdenas y a los señores Bencuson y Miguel A. Riva.

En una petite-table dos parejitas:
Flora María Lamar y
Fili Sánchez.
Gloria Barraqué y
Guillermo Mena.

Tres señoras jóvenes: Conchita Martínez Pedro de Menocal, Leonor Soliño viuda de Goyena y Fifí Sarría viuda de Menocal.

En la mesa del doctor Servando Fernández Rebull, se hallaban: José Luis Estéfani y Lilia Carrera, y la señorita Olga Carrera y Carlos Olivares.

El doctor Francisco Vianello y señora María Teresa Pedroso.

Dos matrimonios: Rafael García Bango y Ada Espinosa, y José Calixto Suárez y Delia Martínez.

El doctor Guillermo L. Cabrera y la bella señorita Adriana Bernal, con el doctor Raul Alvarez Maruri y señora Esther Carranza.

El simpático clubman Fernando Scull, con su hija Mariita Scull y el joven Ramón Menecho, Jr.

Julián de la Guardia y su esposa Elvirita Primelles y el Dr. Eduardo Alfonso y Carmelina Guzmán, tan bella como siempre.

Las señoritas Alicia Valiente y Sara Giménez, y los jóvenes Diego Giménez y Andrés Carrillo.

Otras dos parejitas:
Angelita López Oña y
Andrés Pérez Chaumont, y
Martha Real y
José M. López Oña, Jr.

El doctor Roberto Netto y señora Margot de las Casas, el doctor Ernesto R. de Aragón y señora Zoila Ferrer, y el doctor Raoul Maestri y señora Gloria Juarrero, en otra mesa. Salvador P. Castañeda y Nena Pérez Piquero, Manuel Angel González del Valle y Esther Herrera, y la joven dama Alicia Herrera.

Los simpáticos esposos José Manuel Coroalles y Elena de Cárdenas, y la señorita María Antonia de Cárdenas y el señor Julio Sánchez Oyarzun.

El señor Luis Carranza y señora Angelina Portela; la señora Ernestina Varona de Mora y la señorita Blanca Garrido.

Alfredo Botet y su interesante esposa Fabiola de Arriba, la señorita Conchita de la Torriente y el señor Ramón Cantarrana.

El coronel Luis Beltrán y su esposa Nena Nodarse, tenían en su mesa a un grupo de amigos.

Tres parejitas en un party:
Gisela García Espinosa y
Luis Rodríguez Molina.
Lolita Coroalles y
Roberto Machado.
Margarita Suárez y
Raul Valdés Fauli.

El señor Gonzalo de Varona y señora Josefina Mencía, tenían en su mesa a Alicia Pedroso y Joaquín Meyer y Ena Senior y Eric Agüero.

El doctor Joaquín María Barraqué y su gentil esposa Gloria Mayoz, se hallaban con los esposos Antonio Martínez Arenas y Celia Calvo.

La señora Almida L. de Revilla, chaperoneaba a su hija Emma y al simpático joven Manuel Lamar.

Los esposos José Smith y Dolores Escalera se encontraban con el señor Antero Prieto y señora, y con sus hijos Claudio Smith y Clarissa Ruiz de Smith.

La encantadora señorita Martha Pujals y el joven Luis Suárez Carreño, en una petite-table.

El doctor Ricardo Repilado y su esposa Ofelia Cabrera, el doctor Nicolás Fuentes y Ofelia Santos, el Dr. Ignacio Morales y Encarnita Crucet, el doctor Ernesto Fonts y Arsenia Bernal y el señor Antonio Acosta.

En un party, dos parejitas:
Hortensia Meneses y
Pepito Barandiarán y
Delia Margarita Suárez y
Pepe Recio, Jr.

Cuatro matrimonios: Paco García Gómez y Adelina Giscart. Carlos Morales y María Teresa Collazo. Enrique Rodríguez y Rosa Fabar y Mario Pedroso y Angela H. A. de Pedroso.

Diego Aurioles y su señora, Otilia Falcón, chaperoneaban a la simpática señorita Graciela de la Campa y a su hijo Gabriel.

La señorita María Portuondo, se hallaba con el señor Miguel A. Ibarra y la señorita Bessie Santa Cruz y el doctor José Portuondo.

El señor Alonso Franca y su distinguida esposa Mireille García.

El doctor Pedro Montalvo y Carmelina Tarafa y el señor Alex M. Roberts y Mary Gutiérrez.

Juan G. Estéfani y Divina de Córdova y dos parejitas: Margarita López Góbel y Walter Weight y Elena de Córdova y Martín Fantony.

El señor Juan B. Surís y Ofelia B. de Surís, la señorita Sara Pujol y Mr. Andreew Drexel.

Willy Baró y Nenita Abril tenían como invitados a las señoritas Mickey Abril y Adelaida Pérez Stable, y al joven Nicolás Pérez Stable.

La encantadora Armantina Rodríguez Cáceres en otra mesa con varias personas más.

El señor Leo Hevia y señora Cuca Alvarez y la señorita Miriam Cortez y Mr. Edward Melton.

La señorita tan graciosa, Adriana Otermin en una petite-table con el joven Roberto Yero.

Y por último, una mesa donde se hallaban el Marqués de Villalta, Enrique Sweg, Rafael Ogaña, Gonzalo Morales, Leopoldo Goicoechea y Nicolás Bravo.

DE VIAJE.—El domingo han embarcado por la vía de la Florida, rumbo a Miami, el doctor Gustavo Sterling con sus hijos Olga y Arturo.

Iba con ellos la lindísima señorita Ofelia López Bosque, tan admirada en nuestro gran mundo.

LOS MINISTROS DE FRANCIA.—Ayer a las doce del día, a bordo del vapor President Clevenland, abandonaron nuestra capital tras varios años de residencia en Cuba, el Ministro de Francia, Excmo. señor Edouard Carteron y su gentil esposa Madame Carteron.

Se dirige el ilustre diplomático y su amantísima esposa, que tantos afectos supieron captarse en nuestra sociedad, hacia Tunez, a donde va enviado el señor Carteron por el Gobierno de su país como residente general.

En el muelle, los distinguidos esposos fueron objeto del más cálido homenaje de despedida, por parte del Cuerpo Diplomático y de la sociedad habanera.

Flores infinitas invadieron el camarote de Madame Carteron.

Un mundo de flores bellas, portadoras de cordiales mensajes por un viaje feliz.

De «El Fénix», el decano de nuestros jardines, era este grupo precioso:

Un gran cesto de «easter lillies» de la primera dama de la República, señora Serafina Diago de Gómez.

Un cesto de gladiolos color de oro del Secretario de Estado, doctor José Manuel Cortina.

Un cesto de gladiolos blancos del Secretario de Gobernación, Sr. Carlos Peláez y señora.

Un cesto de dalias «Jersey Beauty» del Subsecretario de Estado, doctor Julio Morales Coello y señora.

Un cesto de dalias amarillas del Secretario de Agricultura, señor José Gómez Mena, y señora.

Un cesto de dalias del Ministro del Japón.

Y un cesto de dalias-crisantemos de J. L. Echarte y señora.

De «El Clavel», el gran jardín nacional de los hermanos Armand, tan afamado, entre otras muchas, se destacaban estas:

Un lindísimo cesto de gladiolos rosados del Jefe del Ejército Constitucional, coronel Fulgencio Batista.

Y un cesto de gladiolos blancos y dalias rosadas de Mr. y Mrs. Hoyt.

De la «Casa Trías», el edén del Vedado ,llamaban la atención las siguientes:

Un cesto grande de dalias y gladiolos de Timothee Touzet.

Una caja de lirios y gardenias de la señora del doctor Presno.

Una caja de flores de Mrs. Ross.

Y un cesto de dalias rosadas de la Legación China.

ENLACE.—En la Iglesia de San Juan de Letrán contrajeron matrimonio en la tarde de ayer, lunes, la bellísima señorita María C. Sanson y el estimado joven doctor Juan Bayolo.

La enamorada parejita fué apadrinada por la señora María Brunet viuda de Sanson, madre de la novia, y el doctor José S. Salgado.

Como un regalo de su hermana, la doctora María Teresa Sanso, llegó a manos de la gentil «fiancée» el ramo nupcial.

Era un artístico y valioso modelo de «El Fénix», el elegante jardín del paseo de Carlos III. Un lindísimo «Colonial bouqueet» todo de azucenas, que fué celebradísimo.

Como testigos firmaron por ella, los doctores Carlos García Robiou y Francisco Nozal, y por él, el doctor Jesús Rodríguez Alvarez y el señor Julio César Sanson.

Los floristas del gran jardín «El Fénix», que tuvieron a su cargo el adorno del automóvil de los novios, hicieron primores en el adorno floral de la residencia de la novia, a donde se trasladaron los invitados después de la ceremonia religiosa.

Plantas y flores se combinaban allí con el gusto exquisito de que siempre hacen alarde aquellos artífices del adorno floral.

SIMPATICO ALMUERZO.—La señorita María Antonia Morales y Calvo, que brilla en sociedad por su belleza exquisita y por su distinción y gentileza, ofreció un almuerzo el domingo para obsequiar a algunas de sus amigas.

Simpático almuerzo, que se celebró en su residencia de la calle F. en el Vedado.

Muy rico el menú.

Servido fué en una amplia mesa decorada exquisitamente.

Con la encantadora María Antonia, disfrutaron de este ágape, señoritas tan bellas como Lolita, Sylvia y Graciella González del Valle, Cristina Castelví, María Rionda, Bebita Lasa y Corita Sánchez Agramonte.

Alicia Cadenas.
Teresita Rionda.
Carmen y Carina de Posada, Esperancita Bernal, María Elena Alvarez Pedroso, América Penichet, Pilar y Josefina Lombillo y Carmen Luisa y Marietta Aenlle.
Marta y Mercy Castro Montejo.
Maggie Dufau, María Antonia Ramírez, Mercedes Onetti, Nena y Lala Suárez Carreño, María Eugenia y Conchita García, Cecilia Boada, Josefina y Alicia Zúñiga.
Cristina Saladrigas.
Fifí Roberts.
Rosita de Zéndegui, Carmen Pérez Cañal y Mercedes Cabrera.

La animación reinó durate todo el almuerzo, que se prolongó hasta cerca de las cuatro de la tarde.

LOS ESPOSOS MIYARES-MENDOZA.—El domingo último celebraron el segundo aniversario de sus bodas un joven matrimonio que goza de gran estimación en nuestra sociedad.

Nos referimos a Bernardo Miyares y a la bellísima Margarita Mendoza, dama todo gentileza y distinción.

Para festejar la grata fecha tuvieron una comida en su residencia de «La Coronela», asistiendo un grupo selecto de sus amistades.

Llegue nuestra enhorabuena hasta los simpáticos esposos.

OPERADA. — Elena Godoy y López Aldana, la bella y gentilísima señorita, hija de nuestro estimado compañero Raúl Godoy, ha sido operada de apendicitis en la mañana de ayer.

La operación, que resultó un franco éxito, fué practicada por el notable cirujano doctor Gonzalo Aróstegui en el Instituto Clínico de la Habana.

Hacemos votos por la pronta mejoría de la señorita Godoy.

GRAN PROGRAMA.—Un programa magnífico, a base de dos estrenos de la Paramount, presenta hoy el simpático teatro «Auditorium» y el elegante teatro «Fausto».

En los turnos elegantes de ambos coliseos, se exhiben estos estrenos, que llevan por título «La voz de su amo», considerada como el mejor éxito de Edward Everett Horton, y «¡Qué bella es la vida!», con Rosalind Keith, Joe Morrison, Paul Kelly y el niño Baby Le Roy.

Estas dos cintas llevarán mucho público al coliseo de la Calzada del Vedado y al del Paseo del Prado.

Será un gran día.

NACIMIENTO.—Una linda niña llena de alegrías y satisfacciones, en estos momentos, el hogar de los jóvenes esposos Pablo La Rosa y Peté Alvarez Romaña.

La señora de La Rosa se encuentra recluída en el Instituto Clínico de la Habana, donde fué atendida por el doctor Enrique Fortún.

Reciban los felices padres nuestra felicitación que hacemos extensiva a los abuelos de la recien nacida, la distinguida dama María Faz viuda de la Rosa y los esposos Marcelino Alvarez y María Luisa Romaña.

EN EL ROOF DEL PRESIDENTE. Esta noche, a las ocho y media, se celebrará una comida bailable en honor de las señoritas que acaban de graduarse en el acreditado plantel «Sepúlveda» del Vedado.

Organizan tan simpática fiesta las bellas señoritas Olga Seglie, Gloria Barrios y Zoraida Lamar.

Resultará animadísima.

EN RIVIERA.—Hoy es día de moda en el simpático teatro «Riviera».

Estrena en Cuba, conjuntamente con el teatro «Campoamor», el interesante drama de la Warner titulado «Aguilas Heroicas».

James Cagney, el notable actor de la pantalla realiza una labor digna de encomio en esta producción llamada a obtener gran éxito.

Con él colaboran Pat O-Brien, June Travis, Barton Mc Lane, Stuart Erwin, Isabel Jewell...

Se exhibe además en el «Riviera» la producción musical de la Paramount «Millones en el Aire» con Wendy Barrie, Eleonore Whitney, John Howard, y otros.

CEREMONIA NUPCIAL. — En fecha reciente contrajo matrimonio una gentil parejita, Felicia Molina Torres y Frank V. Pérez Pérez, de cuyo enlace nos hacemos eco.

Testificaron por ella, los doctores Guillermo Tapia, y Miguel Suárez y el señor Fermín Lizazo.

Y por él, los señores Manuel de Cárdenas y M. L. Vera y el capitán Alvaro Morero.

DEL NACIONAL.—Las carteleras del gran teatro «Nacional» anuncian para hoy, martes, el estreno de la película «Abajo los hombres», picaresco vodevil español, cuyo argumento está dentro de la más exquisita originalidad.

Además se anuncian las exhibiciones de «El clarividente», en la que figuran como protagonistas Fay Wray y Claude Reims.

(Continúa en la página NUEVE)

CAMISAS

a 89 cts.

Bajo este único precio—por todos conceptos único—está haciendo nuestro Departamento de Caballeros esta oferta interesantísima:

Camisas de poplín y de vichy, a listas, cuadros y otros diseños de novedad, en los colores mejor seleccionados,

a 89 cts.

Cuellos: Duque de Kent, semiduros, flojos, etc. Y completando su valiosa adquisición,

CORBATAS

de seda italiana y también de las nuevas telas en uso, en una variedad infinita de estilos,

a 44 cts.
(3 corbatas por 1.25.)

Vea, de paso los nuevos artículos de nuestro Departamento de Caballeros

LA FILOSOFÍA

ULCERA DEL ESTOMAGO

Infinidad de padecimientos originados por la intoxicación constante debido a los alimentos mal digeridos producen gran acidez en el estómago y de aquí después de sufrir mucho tiempo de dispepsia, degenera en úlcera.

A todos aquellos que sufren de acidez en el estómago, que tienen mal carácter, que son perezosos, deprimidos o por el contrario excitados, le recomendamos para recuperar inmediatamente su salud,, MAGNESURICO, que es lo único bueno, recetado por los médicos, que cura la úlcera, los gases, las acedías, regula y evita los venenos que se acumulan en los intestinos, limpiando la sangre de impurezas, no padeciéndose de trastornos en la piel y gozando de digestiones magníficas y regulares, para que la comida se asimile en todo su valor.

¡ESTA ES LA DECIMA RECETA QUE HOY RECIBO PIDIENDOME "GRIPPOL" ENTIENDO QUE ES LO MEJOR PARA EL CATARRO.

GRIPPOL
ESTA INDICADO EN LA BRONQUITIS, LARINGITIS, TUBERCULOSIS PULMONAL, GRIPPE ETC. ETC.
CALMA LA TOS ENSEGUIDA.
LABORATORIO BOSQUE TEJADILLO 36 HABANA.

MUSICA Y MUSICOS

EL RECITAL DE SANTOS OJE—El director de la Escuela Nor de Música, profesor César Pé Sentenat, presenta en la tarde mañana miércoles, a un discípulo distinguido, el joven Santos da, quien por sus dotes natura y el entusiasmo puesto en sus dios, es una de las promesas po as que tiene el arte musical en tra patria.

ntos Ojeda ha seleccionado con profesor, el programa siguiente su presentación en los salones Pro Arte—Calzada y D, en el do.

S. Bach, (1685-1750) Fantasia o menor; Preludio y Fuga en b) menor.

etro D. Paradisi, (1710-1792) So en la Vivace. Allegro con o.

humann, Noveletten No. 1.
opin, Estudios Op. 25 No. 7, 25 No. 12.
szt, Baile de los Gnomos.
bussy, Sonata para Violín y o. Allegro vivo. Fantasque et . Trés Animé. Violín: Francis dao.
ullenc, Movimientos Perpetuos.
el, Juegos de Agua.
alipiero, Bar-Iumi (Destellos)

Audición.

menzará este recital, a las 5 y a de la tarde.

DADO MUSIC STUDIO.—Este o que está bajo la dirección aría Baumzweiger ha sido au do por Thomas Bruce, de Kan ity, para establecer una sucur e la Bruce School en la Ha Esta institución se dedica es mente al kindergarten musical as bandas rítmicas. La señora zweiger por lo pronto comen la formación de la banda rít en su Studio, situado en la ca No. 14, en este mes.

profesorado del Vedado Music o lo componen: Edelmira Za anto; Margarita Montero, arpa; do Molina, violoncello; Eva guez, solfeo y acompañamien aría Baumzweiger, piano.

PROXIMO CONCIERTO DE INFONICA.—Será un aconte to, pues ha de introducir en ograma indiscutible aliciente os amantes de la música. aestro Gonzalo Roig ha divi u programa en dos partes: una la dedica a obras sinfónicas y la otra al género operático.

Se ofrecerán óperas en forma de concierto, como se hace en el extranjero. No habrá mise-en-scene, pero se escuchará la ópera completa. La seleccionada para el día 19, es, según se nos informa, «Aída», bajo la dirección del maestro Arturo Bovi y participando conocidos artistas. Pensamos que en el caso de «Aída», no será tal vez posible ofrecerla completa, pero siempre se oirá alguno de los actos. Como quiera que sea, esta innovación ha de causar gran placer a los que gustan del género operático, ya que, desgraciadamente, hace años que no escuchamos en esta ciudad ni una mediana compañía de ópera.

Estas audiciones vendrán a refrescar la memoria, aunque no sea con «Swanda», «Wozzek» o «La Campana Sommersa».

DE LA ORQUESTA «DA CAMERA».—El día 12, domingo, tendrá efecto en el «Principal de la Comedia», el concierto mensual de esta prestigiosa entidad de cultura musical. Para esta ocasión el maestro Ardévol, director-fundador de la Orquesta «da camera», ha escogido un programa ecléctico, el cual comprende, por lo que a los antiguos se refiere, «Dos canciones espirituales», de Francisco Guerrero, el gran polifonista español del siglo XVI, y la Sinfonía No. 13, en Sol mayor, de Haydn.

La música nueva está representada por tres nombres extranjeros: Prokofiell, Dukelsky y Hindemith, así como por el del maestro Ardévol, de quien se estrenará su última obra, que acaba de terminar: «Tres Ricercari a 4», para cuerdas. De Dunelsky se ejecutará en primera audición un «Duetto» para violín y fagote. De Hindemith volveremos a oír «Pequeña Música de Cámara», para 5 instrumentos de viento, estrenada en Cuba hace dos años por la Orquesta «da cámera».

Los socios deben presentar el recibo del mes de julio. Para detalles e inscripciones, en la Secretaría, San Rafael, 46.

Las localidades no ocupadas por los socios estarán a la venta a partir del jueves, día 9.

LYDIA DE RIVERA.—Un saludo afectuoso para la gentil y siempre admirada Lydia de Rivera, nuestra exquisita intérprete del lied, que llega en la mañana de hoy a estas playas a fin de pasar una temporada al lado de sus familiares.

Sea bienvenida.

N. B.

LA MUJER Y LA POLITICA.—La doctora Quintana, representante por las Villas se mostró quejosa, en Palacio, de que la prensa apenas se hacía eco de la labor política de la mujer cubana.

Dijo que ella, por su parte, estaba dando el máximun de actividades para que siviese de estímulo a las demás mujeres que tienen aspiraciones políticas.

Refiriéndose la doctora Quintana a la cesantía de una hermana suya decretada en Educación, dijo que la plaza había sido suprimida.

MARQUEZ STERLING.—El presidente de la Cámara de Representantes doctor Márquez Sterling conferenció ayer con el Secretario de la Presidencia doctor Domingo Macías.

EL ARCA de las MEDIAS
Ha inaugurado sensacionalmente su nueva casa de MONTE 51
VISITELA
HOY MARTES Y TODA LA SEMANA HASTA EL SABADO
y disfrute de los beneficios de su gran VENTA APERTURA
Medias de Chiffón a 40 Cts (Garantizadas)
SOLAMENTE HASTA EL SABADO
EL ARCA de las MEDIAS
MONTE 51
entre Factoría y Someruelos.

Cuando Ud. venga a
Miami
A compras, a negocios o pasa por esta ciudad en su camino al Norte; pare en el
HOTEL DALLAS PARK
localizado a corta distancia del centro de la ciudad.
Una habitación sola con baño $2 — $2.50 — $3
Doble habitación con baño $3 — $3.50 — $4
Un Apartamento para 2-3-4 personas $5 — $6
Especial precios por semana por mes
xxx
S. E. 1st Ave. & 3rd St., Miami, Florida

Ayude a Sus Riñones
No Tome Drogas Drásticas
En sus riñones hay unos nueve millones de diminutos tubos urníferos o filtros que usted pone en peligro al descuidarlos o al tomar drogas drásticas e irritantes. ¡Tenga cuidado! Si a causa del mal funcionamiento de los riñones o de la vejiga sufre usted de micciones nocturnas que lo obligan a levantarse, de dolores en las piernas, nerviosidad, desvanecimientos, rigidez muscular, reumatismo, lumbago, neuralgias, ardores en la uretra, picazón, escozor, acidez o pérdida de la vitalidad, no pierda un instante: tome el Cystex, nuevo descubrimiento de un médico para aliviar, tonificar, limpiar y reponer los riñones irritados y adoloridos. Comienza a obrar a los 15 minutos de tomarse, y renueva la salud, la juventud y la vitalidad en 48 horas. El Cystex no cuesta más que unos cuantos centavos por cada dosis, y se garantiza que le aliviará sus sufrimientos en una semana o se le devuelve su dinero. En todas las boticas.
Si su droguista no lo tiene, escriba a J. Casanova, apartado número 1204, Habana.

NEW YORK
POR LA RUTA DE LA FLORIDA,
$80 en 45 horas.
Ida y Vuelta.
Conexiones en Miami y Tampa con el modernísimo tren Miami que le llevará rápidamente a New York y otros puntos del Norte.
P&O
MIAMI
LA NOCHE a la MAÑANA
el Vapor FLORIDA
SALE DE LA HABANA 7 P M
JUEVES Y DOMINGOS
$25 Ida y Vuelta.
$17.50 Ida.
Automóviles $16.00 ida.
DIVIERTASE 5 DIAS EN MIAMI
$45.62
EXCURSIONES incluyendo todos los gastos que son: pasaje, hotel, comidas, paseos
ST. PETERSBURG
PORT TAMPA
en el cómodo Vapor CUBA
$29.50
SALE DE LA HABANA 9 A M
MARTES Y MIERCOLES
Para más informes dirijase
P&O SSCO
Prado 77 Habana
Teléfono A-9191

Contra DEBILIDAD tome FITINA

SANATORIO DEL DR. CORDOVA
para
Enfermedades Nerviosas y Mentales
Médicos de visita:
DR. ARMANDO DE CORDOVA
Dr. Rodolfo J. Guiral —— Dr. José R. Valdés Anciano.
Médico Interno:
Dr. Andrés Valdés Dominguez.
Arroyo Arenas — Kilómetro 17 — Teléfono 26.
Consultorio del Dr. Cordova — Belascoaín 05
Lunes, Miércoles y Viernes, de 3 a 5.
Teléfono M-3400

Estudiantes para Filadelfia

La Sra. Esther Pintado, Vda. de Ibargüen, residente en la ciudad de Filadelfia, EE. UU., toma a su cargo jóvenes estudiantes por módica pensión, sin cobrar un centavo por los estudios, que son gratis en el mejor plantel de aquella culta ciudad americana. Se dan y piden referencias. Informes: Sr. Francisco Caula. "Hotel Bristol". San Rafael y Amistad, M-9831.

INSTITUTO OFTALMICO NACIONAL
CLINICA DE LOS OJOS REINA 88 TELF. M-7766
DIRECTOR: DR. ENRIQUE CUELLAR DEL RIO

M.E.C.D. 2016

DIARIO DE LA MARINA

Fundado en 1832.
Dirigido hasta 1919 por D. Nicolás Rivero y Muñiz.
Oficinas y Talleres: Prado 103, Habana.—Representante en New York: Joshuá B. Powers Inc. 220 E. 42nd. St.
Director actual: José I. Rivero.

Editado por la Cía. DIARIO DE LA MARINA (S. A.) cuyo programa consiste «en la defensa de los intereses generales y permanentes de la Nación cubana, de los especiales de la Colonia española establecida en la misma y de la unión y armonía entre los diversos elementos que conviven en el país». Art 1º de los Estatutos.

Teléfonos
Dirección . . M-3577
Administración M-7911
Suscripciones . M-7911
Quejas M-7911
Clasificados . M-7915
Jefe Redacción M-1287
Redacción . . M-7913
Sports . . . M-7912
A. Guanabacoa XO-1584

PRECIOS DE SUSCRIPCION AL «DIARIO DE LA MARINA»
Habana y Provincias
Mes . . . . . $ 1,20
Trimestre . . . 3,25
Semestre . . . 6,25
Año 12,00
Extranjero
Trimestre . . . $ 4,25
Semestre . . . 8,00
Año 15,00
Edición Dominical (Para el extranjero solamente)
Semestre . . . $ 3,00
Año 6,00

EDITORIALES

Reacciones internacionales

HA causado sorpresa internacional el cambio de actitud de Inglaterra respecto a las sanciones contra Italia. Fué persistente e inexorable el ahinco de aquélla en imponerlas. Y era después tenaz e invencible su empeño en mantenerlas. Hubo un momento —cuando Inglaterra pretendió establecer en la Liga de Ginebra las sanciones militares— en que se cernía ya sobre el mundo el espantoso fantasma de otra guerra universal.

Pero de repente Inglaterra envainó la flamígera espada, que parecía la del Angel Exterminador de la Biblia y fué la primera en inducir a dicha Liga a la abolición de las sanciones.

Unas manifestaciones del redactor diplomático del «Daily Telegraph», el periódico más adicto a Eden, y otras de Ward Price, en el «Daily Mail», dejan traslucir con bastante claridad, las causas de este cambio del Gobierno Británico. El primero ha dicho que las dificultades interiores de Francia hacen de este país un factor omisible en la ecuación europea». No concreta, sin embargo, cuáles son los factores que se pueden omitir. El segundo es más preciso, ya al señalar las naciones omisibles, ya al indicar los motivos del referido cambio de rumbo. Ward Price cree peligrosa la orientación política de Francia y España; vide la derogación de las sanciones y la celebración de un convenio anglo-italiano y considera como amistades útiles la de Inglaterra, la de Italia y la de Alemania.

Fué un movimiento antifascista procedente del marxismo y de las demás extremas izquierdas el que apoyó decididamente al Gobierno inglés en su campaña contra Italia y el que más azuzó a la Liga de Ginebra a dictar las sanciones. El famoso artículo 16, que tan a regañadientes acataron, a impulsos de la Gran Bretaña, las naciones de Ginebra, se hubiera podido dejar de aplicar si el conflicto italo-abisinio no se hubiera convertido en un pretexto para una campaña antifascista; si los enconos y odios de las izquierdas no hubiesen trocado las asambleas de la Asociación de Naciones durante el otoño pasado, en mítines contra el fascismo.

Hoy, las izquierdas del «Frente Popular», de Francia, están en el Poder. Hoy, las fuerzas marxistas prevalecen en aquel país. Este es el hecho que ha influído decisivamente en que en Inglaterra se estime a Francia su antigua amiga predilecta, como factor omisible y peligroso y que, cesando la hostilidad de la Gran Bretaña contra la Italia fascista, se hayan suprimido las sanciones. Era Francia hasta ahora, la nación en que se apoyaba Inglaterra en sus combinaciones y rumbos internacionales. Ahora, como la Francia del «Frente Popular», la Francia marxista no le brinda las garantías sólidas y duraderas que necesita para una política internacional equilibrada, ordenada y sensata, es natural que busque la compensación y el apoyo de Italia y de Alemania. Es indudable que una sana política interior, propicia al orden, a la paz, a la seguridad social y a la economía nacional fomenta y vigoriza el prestigio internacional de un Estado. En cambio, una política interior propensa a apasionamientos y exaltaciones, a hondos desequilibrios y aun a transformaciones del régimen estatuído es indiscutible que predispone en contra de la nación que la padece. Esto es, sin duda, lo que ha ocurrido con Francia, respecto a Inglaterra.

Y he aquí cómo esas izquierdas del «Frente Popular», de Francia, que con las de otras naciones y con los comunistas de Rusia influyeron tanto en los pavorosos peligros bélicos que con las sanciones sacudieron al mundo, ahora han contribuído individualmente a que con su derogación se haya consolidado la paz universal. Y han contribuído, también, al mismo tiempo a que mediante el contacto entre Inglaterra, Italia y Alemania se haya provocado en el momento más oportuno una poderosa reacción contra el enemigo común que, proclamándose pacifista, suscita las situaciones más propicias para la guerra internacional y para las agitaciones interiores.

Contra la anarquía legislativa

UN congresista ha hablado de la necesidad de promulgar en Cuba un Código del Trabajo.

No es la primera vez que se habla de esto. Por lo general, cada vez que hay cambio de Gobierno y no se tiene cosa más a mano que comentar, se apela, como a un socorrido tópico, a esa tan mentada y siempre frustrada codificación del trabajo. Es hasta de buen tono y se presta, de paso, al gigo demagógico, referirse a ese capítulo en blanco de la copiosa problemática nacional.

Varias veces se ha intentado en Cuba la aprobación de un Código del Trabajo. Existe hasta un proyecto del doctor Mariano Aramburo y Machado, saturado, por cierto, de prudencia y de sabiduría jurídica, en el cual las relaciones entre el capital y el trabajo se regulan de acuerdo con un cristiano espíritu de justicia. Pero ha habido siempre un gran desgano, que ha impedido llevar adelante este empeño. Acaso se deba a que en nuestros congresos ha faltado, casi siempre, la preparación necesaria para dar cima a una empresa jurídico-social de esa magnitud.

Por lo demás, no debe causarnos extrañeza que aún no exista entre nosotros un cuerpo legal que rija en cuestiones de trabajo. ¿No están vigentes todavía los viejos códigos de Derecho Civil, Penal, Mercantil y Procesal promulgados durante la colonia? Si en esas materias nos atenemos a una legislación francamente anacrónica (en nuestro Código Penal aún se habla de esclavos y libertos), ¿qué de raro tiene que estemos deficientes en materia de Derecho Social, siendo éste, como lo es, una disciplina relativamente nueva?

Claro que una deficiencia no justifica la otra. Ni estamos justificando nada, sino simplemente explicando la apatía que en estos asuntos ha imperado siempre entre nosotros. Las labores de nuestros cuerpos legislativos de elección popular, han sido, desde que existe la República y salvo contadísimas excepciones, de carácter puramente circunstancial, sin organicidad ni sistematización y con muy escaso relieve jurídico. Ha faltado la tarea sustantiva, el «a fondo» decisivo en el campo vastísimo del Derecho. Ha faltado, en suma, nada menos que la faena capitalísima de cubanizar jurídicamente a Cuba, dando al país una estructura legislativa, en todos los órdenes, a tono con sus necesidades y su idiosincrasia.

Ha existido, en cambio—justo es consignarlo—, el esfuerzo aislado de individuos o corporaciones. Ahí está, por ejemplo, el citado Código del Trabajo, de Aramburo. Ahí está, el flamante Código de Defensa Social, del doctor José Agustín Martínez. Ahí está toda la labor realizada por la Comisión Codificadora que funcionó durante los primeros años del gobierno de Machado. Hay materiales bastantes sobre los cuales trabajar; lo que se ha echado de menos es el impulso necesario para llevar esos problemas a los hemiciclos congresionales y la tenacidad suficiente para no abandonarlos hasta su satisfactoria solución. Siempre se ha metido por medio el interés de los hombres y de los partidos, la malhadada prisa que prefiere despachar en una sesión una docena de asuntos de muy secundaria y reducida importancia, antes que consumir varias sesiones en el examen y aprobación de un denso cuerpo legal. Nuestros parlamentos no han tenido tiempo para legislar sustantivamente por la sencilla razón de que lo han malgastado en una actividad casuística, desordenada y esporádica, que ha traído como corolario esta realidad: que Cuba posea una de las legislaciones más anárquicas que pueden exhibirse en el mundo.

Durante la provisionalidad se dictaron numerosos decretos-leyes de contenido social. Muchos de ellos implican avances positivos y justos, mejoras para las clases trabajadoras que es preciso mantener. Ahora bien, sería conveniente sustituir esa legislación ocasional y fragmentada por un solo texto jurídico estructurado y armónico. Ese texto no podía ser otro que nuestro Código del Trabajo. ¿Se llevará a cabo esta empresa? ¿No pasará con ese Código lo que ha pasado con el Penal, con el Civil, con el Mercantil, con la Ley de Procedimiento?

Sería penoso que otra vez «no tuviese tiempo» el Congreso. Sobre todo ahora, que le cuesta mucho más caro a la República.

113 DIAS EN RUSIA

Sergio Pedro González fué a Rusia observar e investigar personalmente y convertirse «o en vocero incansable de las doctrinas comunistas, o en encarnizado enemigo».

Recorrió durante 113 días los soviets rusos y escribió su libro bajo la impresión fresca y viva de lo que acababa de ver y de palpar. No peca en él de ninguna parcialidad. «Mi espíritu rebelde —dice en su prólogo—forjado en la fragua de la vida y modelado en el yunque del tiempo, por el martillo del dolor, me prohibe serlo».

«Combato la tiranía—añade—donde quiera que se ejerza, se disimule o se intente implantar. Soy su enemigo encarnizado, por que amo la libertad y la defiendo».

Esta imparcialidad, el testimonio presencial y la documentación irrebatible recogida en la mismo Unión Soviética y en las mismas fuentes de comunismo, dan singular autoridad y fe a las apreciaciones de Sergio Pedro González. Los esbirros de Stalin, conocedores de que éstas no eran nada favorables al régimen comunista, lo persiguieron y se vió obligado a huir a Finlandia.

En efecto, los dirigentes comunistas de Rusia «han hundido, según el señor González, al pueblo ruso en la más espantosa miseria, mientras ellos en sus confortables albergues viven lo mismo que los odiados personajes del imperio».

«Que falten las provisiones en la Siberia —escribe en su libro— y hasta en las demás repúblicas autónomas, pudiera pasar, si no inadvertido, al menos como cosa tolerable, debido a la centralización del Poder por la Dictadura del Proletariado en Moscou; pero que en la propia capital rusa se carezca de las más imprescindibles provisiones, no indica más que el desastre lamentable del comunismo ruso como norma reguladora de la vida humana».

«La mayoría del pueblo —agrega— está mal vestido, llevando la ropa sucia y el cabello sin peinar; veo a muchos cuyos rostros, cuello y brazos indican la falta de aseo».

Lenín, sobre quien en este libro se han recogido muy interesantes datos biográficos, recurrió aún a los medios más reprobables e indignos para realizar sus planes comunistas.

«Debemos tener siempre en la mano —dijo Lenín un día a Jorge Valentinovich Plejanov, jefe del Partido— el puñal escondido y una bomba en el bolsillo para atacar en el momento oportuno».

«Mientras esto llega —le respondió colérico Plejanov— falsifica usted billetes de Banco, organiza robos a mano armada o estafas de Correos y arroja una vergüenza sobre los altos ideales del socialismo».

Como razón suprema para establecer la Dictadura del Proletariado, dijo Lenín:

«No se pueden gobernar cien millones de brutos sin el bastón, los espías, la policía secreta, el terror, los horcas, los tribunales militares, las galeras y las torturas».

Y efectivamente, lo cumplió.

En cuanto a Stalin, saca en consecuencia el señor González, después de su estancia en Rusia, que «él ha hecho más daño a este país que la invasión de los mogoles que por espacio de dos siglos vivieron en su suelo como dueños y señores».

«Desconoce —añade— los más elementales problemas económicos, políticos y financieros. Le caracteriza un espíritu insaciable de venganza y una sed ilimitada de mando».

El mismo Lenín en su testamento recomendó que estuviesen prevenidos contra él a quien consideraba «desleal y ambicioso».

Stalin «tiene de Lenín— según Sergio Pedro González— el amor sistemático al odio; de Napoleón Bonaparte, la obsesión del Poder; de Luis XV, la debilidad por las orgías palaciegas; de Maquiavelo, la librea de los partidarios de la fuerza».

El obrero en Rusia es un burro de carga del Estado que trabaja hasta doce horas diarias, para ganar el miserable salario de diez o doce pesos mensuales.

«No quieren comprender que la gente sufre —exclamaron los trabadores Samuchken y Ganinko, al ser inicuamente condenados a los horribles tormentos de Siberia.— «No quieren comprender que su vida es un infierno; que volvemos a la servidumbre agraria... Entre nosotros es la inmensa mayoría la que padece».

Las familias de estos infelices obreros mal alimentados, viven «sin muebles y sin higiene, durmiendo hasta diez personas en un cuarto de escasa capacidad y de ambiente malsano, soportado solo por esta gente de pasividad legendaria».

Esa es la Rusia soviética según el señor González, cuyos juicios y datos vienen a confirmar los de todos aquellos que, tras su viaje a Rusia, han expuesto veraz y sinceramente sus impresiones. — L. I.

Al Margen de la Historia

EL KAISER Y BISMARCK

CUANDO el emperador de Alemania y rey de Prusia, Guillermo II de Hohenzollern, era el tema obligado de todas las conversaciones europeas, sus ministros, lejos de aconsejarle discretamente que depusiera sus actitudes bélicas y amenazadoras, lo invitaban a proseguir en sus desmanes, tolerándolos y responsabilizándose con él en todas sus empresas.

Así, cuando el famoso telegrama a Kruger—que hizo temblar a las cancillerías mundiales—el kaiser encontró voces amigas en el seno de su consejo de Ministros. Y más tarde, al comentar públicamente su célebre entrevista con el Zar, ni el Canciller ni los altos funcionarios del Imperio supieron hacerle rectificar a tiempo, para evitar consecuencias desagradables.

En realidad, considerando la verdadera extensión del omnímodo poder de Guillermo II, éste fué bastante ponderado a través de su época de gobernante. El único que en realidad lo atemorizaba era Bismarck. El viejo príncipe, atenido a sus prestigios, le habló fuerte en varias ocasiones, y en minutos difíciles se atrevió a obstaculizar las iniciativas personalísimas del joven soberano.

Pero Bismarck cayó. Guillermo lo hizo caer de su pedestal, respaldado por sus amigos. Y aunque más tarde tuvo el acierto político de reconciliarse públicamente con el fundador del imperio, jamás le perdonó sus incursiones en lo que él—el kaiser—consideraba potestativo de su egregia persona imperial.

El día en que el viejo príncipe fué recibido en Postdam por el monarca, el pueblo de Berlín corrió a vitorearlo. Guillermo II lo abrazó y lo besó en presencia de todos, para que la noticia fuera difundida. Y luego, ante el asombro de los cortesanos, permaneció más de dos horas encerrado en su despacho con el «terrible coracero».

Al salir de palacio, Bismarck fué objeto de una verdadera apoteosis. Cien mil personas lo aclamaron con entusiasmo delirante. Aquello mortificó muchísimo al kaiser que, desde la ventana del gran salón, presenció el acontecimiento; pero una hora más tarde, para obtener su parte en el homenaje popular, hizo una salida teatral al frente de su Guardia, cabalgando durante horas enteras por las calles de Berlín. Y el pueblo teutón, siempre novelero, gritó estentóreamente:

—¡Viva nuestro gran emperador!

Y el «gran emperador» regresó a Postdam seguro de que todavía era él, ¡EL!, el verdadero, el único amo de Alemania. ¿Qué podía importarle que el viejo Bismarck gozara de tantas simpatías...? ¿Acaso no estaba al borde de la tumba? En cambio, él, con sus treinta años, recorría a pasos agigantados el camino del éxito...

José SANCHEZ-ARCILLA.

A BUENA HORA... Por Roseñada

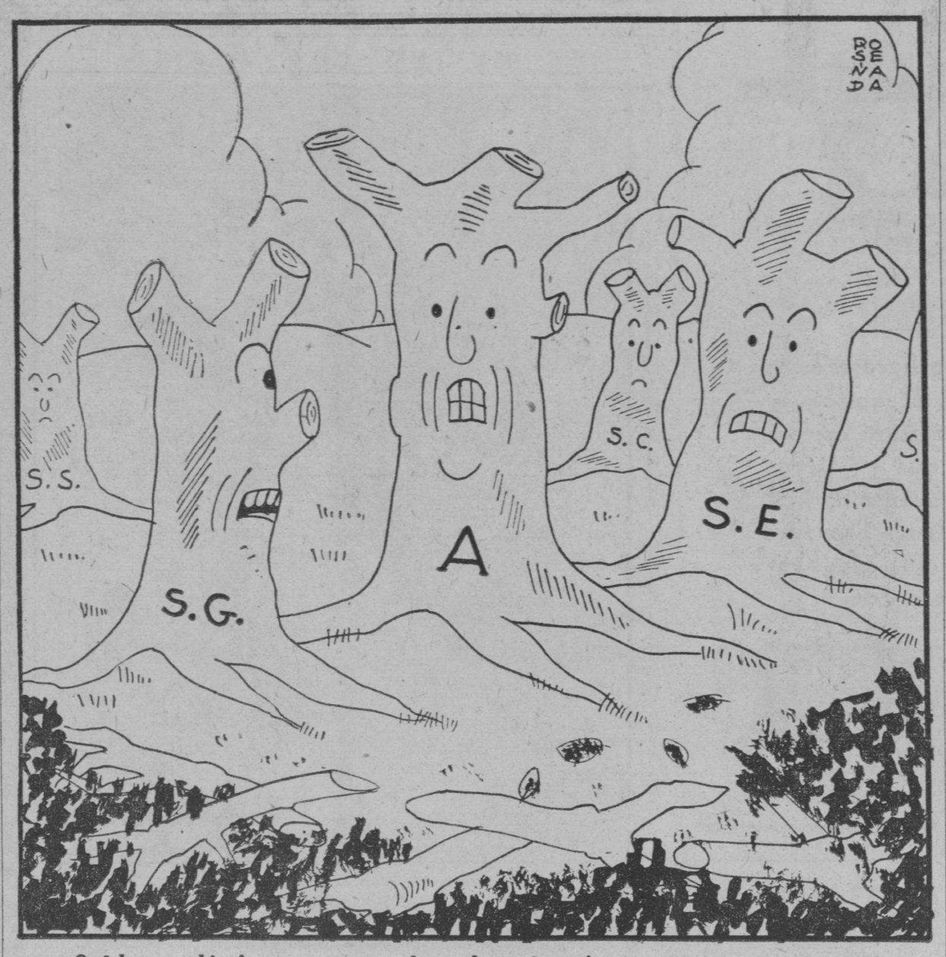

—¡Qué bueno, chico! ¡ya no van a desmochar más...!

PLUS ULTRA

El alma se doblega irremediablemente
en esta tormentosa calle de la amargura;
el cáliz se rebosa del gran dolor presente
y fluye en el espíritu una ansiedad futura.

¡Oh la pena infinita de este vivir consciente
en que nos damos cuenta de nuestra desventura
Mas en la sombra irradia un claror evidente
y tiembla ya lo eterno en la carne madura.

Un anhelo de vida más allá de lo vivo
y, deshecho el enigma, reposar en la franca
tranquilidad celeste de lo definitivo.

Y nos embarga un ansia, como un cordial alegro,
por encontrar la clave bajo la piedra blanca,
en la piadosa hondura del torvo hueco negro.

Héctor CUENCA

DESDE PARIS

LOS TEMPLOS DE ROCAMADOUR

CUANDO la mayor parte del mundo se descristianice, como indican las señales, quedarán aún ciertas «islas» de cristianidad inolvidables: en España, por ejemplo, Santiago de Compostela; en Italia, la dulce Umbría; en Francia, Rocamadour.

Como sus hermanas ibéricas y latinas, Rocamadour es sitio de peregrinaje anterior al siglo X. Está enclavada en la planicie central de la Francia, en el Lot, como una reliquia histórica, inapreciable en sus dimensiones morales e intelectuales.

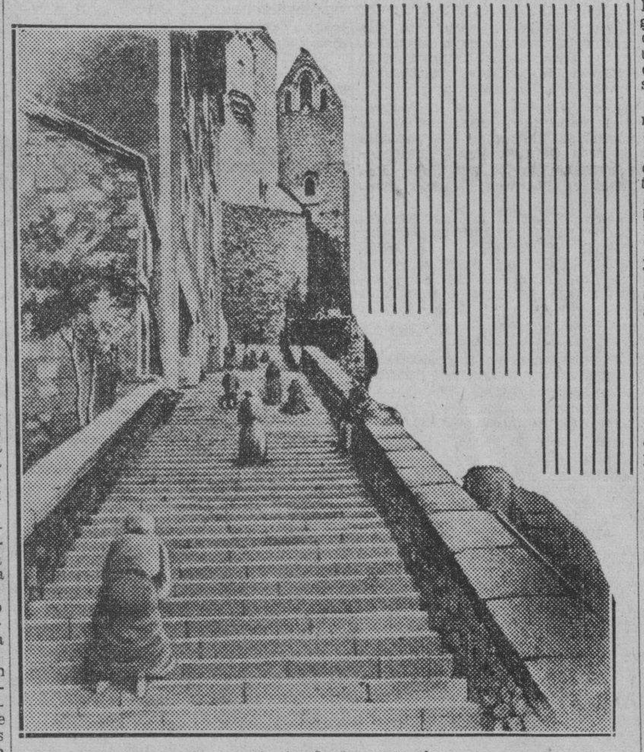

La escalinata de los peregrinos.

El cristianismo había florecido en esta rocalada teatral, a todo lo largo del Medioevo, de manera impetuosa. Los peregrinos venían y, para ascendr hasta los santuarios, colgados como nidos de águila en lo más abrupto del monte, lo hacían de rodillas y llamaban a la escalinata interminable «la escala de Jacot» imagen de la humanidad tratando de escapar a las tinieblas materialistas de abajo por medio del sacrificio físico, reflejo del sacrificio moral que los penetraba.

Un cronista del siglo doce nos dice, en buenas letrillas latinas, que un cuerpo humano fué descubierto, en 1166, al pie de la capilla dedicada a la Virgen. Era el cuerpo de San Amadour. Y como los santuarios están colgados de una roca, de ahí que se formó el nombre de Rocamadour, destinado a ser un polo de la espiritualidad cristiana de todos los siglos. Es bueno haceros saber que el nombre de Rocamadour existe en bulas, papeles y en pergaminos condales de la época, época toda llena de dulces milagros, como solo la imaginación cristiana ha sabido crear a lo largo de su poética historia. Los peregrinos de Santiago de Compostela, en su itinerario de norte a sur, se detenían, según una crónica de 1166, en Rocamadour, que era a manera de antesala sagrada de su fin de itinerario.

Desde 1166, en todo caso, hasta nuestros días, Rocamadour brilla como un fanal de la cristiandad. Los reyes venían desde Inglaterra, desde «Francia» —¡que entonces era tierra extranjera!— desde Suiza, acompañados de las reinas y de sus barones. Las guerras de religión, las rapiñas armadas, la Revolución Francesa misma pillaron y destruyeron los santuarios, aunque dejaron testigos impresionantes de lo que antiguamente representaba este sitio sagrado. Por ejemplo, la espada de Rolando, «Durandal», que está asestada en un muro, pedazo impresionante de hierro bárbaro.

Se entra a Rocamadour por una puerta antiquísima: el automóvil apenas pasa, difícilmente, entre las piedras cuarteadas. Hay una sola calle, tendida como una hamaca al pie de la rocalada histórica. De un lado de la calle, casas que bordan el abismo con sus patizuelos. Del otro, los santuarios, a más de cien metros sobre nuestras cabezas, suspendidos algunos milagrosamente en el aire.

Cuando se han ascendido los primeros doscientos dieciseis escalones de la «escala de Jacob», uno se enfrenta a los monasterios. Es una serie impresionante, escalonados los unos sobre los otros, hasta ser coronados, muy arriba, como si se tratara de un rascacielos moderno, de una terraza fantástica. Hasta allí llegaban de rodillas, confundidos con la multitud polvorienta de los peregrinos, Hugón de Gondeville, los condes de Flandes, Henrique II, Felipe de Alsacia, Roberto el de las Blancas Manos, Gerardo I, Gonderamme, Almaric, Simón de Monfort, los príncipes electores del Imperio Germánico, San Luis y sus hermanos, así como la reina Blanca de Castilla, su madre. Los Valois fueron también a ascender de rodillas la «escala de Jacob», y Carlos el Bello, y Luis XI, y cien príncipes y guerreros más. Eran los tiempos abolidos en que la espada y la cruz proyectaban sus sombras sobre la humanidad en marcha lenta...

Arriba, es imposible evitar una impresión de sorpresa, de estupefacción casi. Las torres del siglo XII se confunden con los oratorios del siglo XI y los conventos del siglo XV. La rocalada aparece, desnuda y agresiva, algunas veces, entre las construcciones históricas que —de esto no cabe duda— son más bellas y más audaces que los rascacielos neoyorquinos de nuestra época, y eso que fueron construídos sin la ayuda de la mecánica!

Las capillas, los oratorios, la tumba de San Amadour cavada en la roca misma, los atrios suspendidos a cien metros sobre el nivel de la calle, las explanadas y los torreones, todo se confunde y se fusiona, todo se amalgama y se mezcla enérgicamente y armoniosamente, dominando uno de los paisajes más completos y más admirables que he podido contemplar en mi vida; en mi vida, llena, no obstante, de paisajes admirables y completos.

Y cuando, por fin, logramos, atravesando salas góticas ricas de ornamentos y escaleras de piedras casi verticales, ascender hasta la terraza superior de la rocalada, comprendemos cuán inteligentes y cuán artistas eran los clérigos de antaño. Paz eterna, idilio de paisaje, distancia naturalmente establecida por todas partes. Desde el balcón —nido de águila— más estratégico de Rocamadour, contemplo, abajo, en el intermedio de la rocalada, los patios florecidos de las monjas, los claustros sombreados de los sacerdotes, en cuyas calles, trazadas en mitad de la humbría idílica, deambulan con paso lento, charlando con infinita despreocupación, contagiados por la eterna paz de esos sitios de elección, sacerdotes y monjas, al amor de las flores y del paisaje. Pocos reyes y césares, cristianos o herejes, tuvieron jamás a su disposición un tal escenario para dejar ir, en la tranquilidad de los días, la madeja suave de la existencia.

Yo vuelvo los ojos en redondo y contemplo, en la distancia, las ciudades maquinizadas y tentaculares del Nuevo Mundo. El cemento armado es bárbaro, cuando se le considera desde este milagro de paisaje. Los pequeños hombres taylorizados que se afanan en los Wall-Street congestionados, nos parecen insectos locos, poseídos por la fiebre fenicia del dollar, roidos de ambiciones inconfesables y de apetitos del vientre. Gusanos orgullosos, en suma.

La filosofía se apodera poco a poco del cerebro menos bien organizado o más insensible al cartesianismo. Uno piensa que el hombre es invariable, que sólo cambian las circunstancias que lo rodean. Uno se dice que en todas las épocas hubo un New York y un Rocamadour, un Creso y un Antonio, un imbécil coronado y un apóstol sin camisa. Mientras la tarde va cayendo lentamente, incendiando con dulzura infinita, de rosado, las colinas que vemos a nuestros pies y en la lejanía, como si las contempláramos desde la cabina de un aeroplano, pensamos que Rocamadour es un polo de espíritu, un símbolo —pagano hasta si se quiere— de la paz del espíritu, de la contemplación interior, del pensamiento sosegado y penetrante. La única callecita de Rocamadour allá abajo, muy abajo, prece el sendero milagroso de los elegidos, cristianos o no. Pasan los minutos como resbalando a nuestro lado, puntillas. Se diría oír la marcha de nuestra sangre en nuestras propias venas. Se diría escuchar la marcha del tiempo en las venas del paisaje. Solemnidad simple. Augusteo...

La roca de San Amadour, joya espiritual engarzada en mitad del relicario cristiano de Europa, debía servir de refugio a los pobres, hombres enfermos de oro y de pasiones ínfimas. Debiera ser el sanatorio de los Cresos soberbios, imbéciles. De los reyezuelos estúpidos de la política. De los nigromantes envanecidos de las finanzas, los civilizados bárbaros del comercio. De los príncipes vacuos de combinaciones dolarizadas. Rocamadour está esperándolos. Sólo nos venimos a él los que no tenemos mucha necesidad de él, para irnos del destino...

Eduardo AVILES RAMIREZ

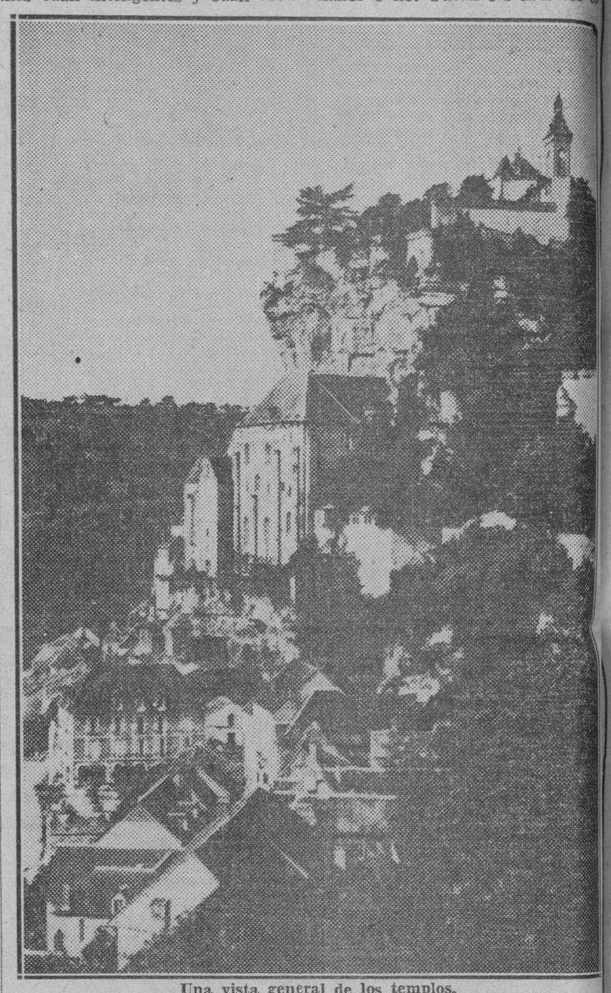

Una vista general de los templos.

SOCIALISMO Y CATOLICISMO

por el P. Victor Cathrein, S. J.

(CONTINUACION)

El matrimonio debe ahora servir no sólo para la propagación del género humano, sino para dar al Reino de Cristo nuevos miembros.

Por ser el matrimonio un sacramento, está sujeto, como declaró solemnemente el Concilio de Trento (2) a la jurisdicción de la Iglesia, fuera de los efectos de derecho civil subordinados a esa potestad.

Y ¿qué hace el Socialismo con el matrimonio? Del simple principio de la separación de la Iglesia y del Estado y de la abolición de todo influjo jurídico público de la Iglesia, se desprende la consecuencia necesaria de que el Estado no se preocupa lo más mínimo del matrimonio como sacramento, ni de la Iglesia, sino que trata al matrimonio como cosa puramente civil y laica, y por ende viola los derechos de la Iglesia.

La mayor parte de los socialistas quiere ir más allá, y considera el matrimonio como un contrato privado libre, que puede ser disuelto discrecionalmente por los contrayentes.

Ya Marx decía (3) que era necio considerar como absoluta la forma de familia cristianogermánica o cualquier otra; que el Socialismo crearía una nueva forma superior para las relaciones de ambos sexos.

El aspecto de esa forma nueva superior lo insinuó el íntimo amigo de Marx, Fr. Engels: «Si es moral únicamente el matrimonio fundado en el amor, también lo es únicamente el que continúa fundado en el amor.

(2).—Denzinger, n. 982.
(3).—Das Kapital, 1a. pág. 455.

La duración del estímulo del amor sexual individual es, según los individuos, muy diversa, sobre todo entre los hombres, y una cesación positiva de la inclinación o su suplantación por otro nuevo amor pasional hace la separación beneficiosa para ambas partes y para la sociedad. Sólo que se economizará a la gente el vadear por el lodo inútil de un proceso de separación». Las mismas ideas expresó Bebel (4): «Ningún funcionario público debe entrometerse en el matrimonio, que es cosa personal de cada individuo». ¡Esto no es más que la proclamación del amor libre!

En los programas oficiales se expresa con algo más de reserva, pero siempre se ve la tendencia a facilitar hasta el extremo el divorcio. Ya ahora, según el Código civil alemán, los divorcios se llevan a cabo con facilidad suma. En el año 1921 se separaron oficialmente en Alemania 39,210 matrimonios, y sin embargo, aún pide más facilidades el Programa de Heidelberg. Exige «facilitación del divorcio». ¿Qué queda ya del matrimonio cristiano?

A eso se añade que ese Programa reclama se reconozca la «igualdad de los hijos legítimos e ilegítimos», lo cual significa el reconocimiento de la igualdad entre las relaciones dentro del matrimonio y fuera de él, y aun la degradación del matrimonio.

Finalmente, exige ese Programa «igualdad de la mujer y el marido» en el matrimonio. Lo cual destruye la familia. Como toda sociedad, también la familia necesita una cabeza, y esta cabeza es, según doctrina del Apóstol, el varón. «Las mujeres están sujetas a sus maridos, como al Señor, porque el varón es la cabeza de la mujer» (5).

Pío XI en su carta magna sobre el matrimonio, Casti connubii, termina hablando contra el divorcio: «Pero también contra todos estos desatinos, Venerables Hermanos, permanece en pie aquella ley de Dios, única e irrefragable, confirmada amplísimamente por Jesucristo: «No separe el hombre lo que ha unido Dios» (6); ley que no pueden anular ni los decretos de los hombres, ni las convenciones de los pueblos, ni la voluntad de ningún legislador... Es propiedad de todo verdadero matrimonio la indisolubilidad, en virtud de la cual la solución del vínculo está fuera del alcance del beneplácito de las partes y de toda potestad secular» (7)

(4).—Frau, pág. 475.
(5) Eph. 5, 22; 1 Ptr. 3, 1
(6) Mt., 19, 6.
(7) Enc. Casti connubii. (J. Azpiazu, Direcciones Pontificias, pág. 446).

El Socialismo aún destruye más a fondo a la familia, al querer despojarla de la educación de los hijos. En el Programa de Heidelberg se lee: «Educación, enseñanza, investigación (¡) son asuntos públicos... Su realización ha de llevarse a cabo por medios e instituciones públicas»

Lo que presta a la familia su duración y significado es la educación de los hijos. En esto está una de sus funciones esenciales.

Los padres son los educadores natos de sus hijos, constituídos por Dios mismo.

Esto lo prueba no sólo el proceder de todos los pueblos, sino también la relación íntima de amor entre padres e hijos. Esta es también la doctrina manifiesta del Apóstal (8): «Vosotros, padres, educad a vuestros hijos en amor y temor del Señor».

Si los padres tienen la obligación de educar a sus hijos, luego también tienen los derechos necesarios para ello. Falsa es, por tanto, la proposición que dice que los padres reciben del Estado el derecho de educación.

Pío IX condena el «pernicioso error» de los que dicen que «la sociedad doméstica, o la familia, recibe toda la razón de su existencia tan sólo del derecho civil, y que por consiguiente todos los derechos de los padres sobre los hijos, especialmente el de la enseñanza y educación, no son más que una derivación del derecho civil, y dependientes de éste» (99)... .. ..

También el Papa León XIII inculca el derecho natural de la familia a la educación de los hijos. En su encíclica sobre la cuestión social, recuerda él las palabras: «Creced y multiplicaos» (10), y prosigue: «He aquí la familia o sociedad doméstica, pequeña, a la verdad, pero verdadera sociedad y anterior a todo Estado, y que, por lo tanto, debe tener derechos y deberes suyos propios, y que de ninguna manera dependan del Estado... Lo mismo que el Estado es la familia, como antes hemos dicho, una verdadera sociedad regida por un poder que le es propio, a saber: el paterno».

A esta doctrina de la razón y del Cristianismo contradice directamente el Socialismo con su postulado de arrebatar a la familia la educación, y de convertirla en asunto público, como se expresa en el Programa de Heidelberg.

Por lo demás, en esto el Socialismo no hace más que seguir fiel a su tradicional manera de pensar. Ya Fr. Engels dijo: «El cuidado y educación de los hijos será negocio público. La sociedad cuidará de todos por igual, ya sean legítimos, ya ilegítimos».

La misma opinión propone Bebel (11). Aun después de la guerra escribe Marx Hirsch en Vortwarts (12): «La carga de la educación tendrá que soportarla la sociedad en extensión más considerable de lo que hasta ahora habíamos sospechado. Al hombre o mujer que por cualquier motivo no esté en disposición de alimentar al hijo, hay que darle posibilidad de entregarlo para su educación a la sociedad o al Estado».

A los padres no les toca más que la procreación de los hijos. ¿No es eso una grave degradación del matrimonio? Para la simple procreación de los hijos no se requiere la vida común estable de los padres. Así se comprende por qué se exige «facilitación del divorcio».

Tan pronto como el niño nace, será entregado al cuidado del Estado. El Programa de Heidelberg exige además «coeducación de ambos sexos por ambos sexos». Medida que, dadas la violencia dle instinto sensual y la inexperiencia y ligereza de la juventud, conduciría inevitablemente al aniquilamiento de la moralidad, y por eso es rechazada por todos los pedagogos juiciosos y experimentados.

Con la baja concepción del matrimonio y de la vida sexual en general, se relaciona el que ahora, en la Comisión del Reichstag para la reforma del Código Penal, los socialistas defiendan encarnizadamente la impunidad del aborto y la impunidad de la homosexualidad. Y cuando se trata de la lucha de la literatura pornográfica, son ellos siempre enemigos de esta lucha, naturalmente, como ellos pretenden, en interés del arte.

Merece también mención el movimiento juvenil socialista (Jugendbewegung), que según la relación de la Comisión de cultura del Reich, en el Congreso del Partido, en Magdeburgo (1929), cuenta ya más de 50.000 afiliados en 1.500 agrupaciones locales.

En este movimiento, lo principal es, como se dice en esa relación, el espíritu socialista, la línea ideológica, donde los socialistas quieren llevar nuestra juventud. Eso vale sobre todo para el llamado «movimiento de amigos de los niños» (Kinderfreundebewegung) del que se ha apoderado el Socialismo.

Un buen conocedor de ese movimiento, consejero de Estudios Dr. Schnippenkotter, decía de él en el Congreso de los Católicos en Friburgo (1929), que tiene por fin «la total extinción de toda impresión y huella religiosa, el reflexivo atrofiamiento de la disposición natural

(11)—Der Ursprung des Familie, pág. 64.
(12) Die Frau, págs. 450-452.

M.E.C.D. 2016

REXALL

LA MARCA DE CONFIANZA Y ECONOMIA

No se arriesgue aceptando un producto medicinal desconocido.

Su salud ante todo y a menos que su médico le recete una marca determinada, debe Ud. exigir al Farmacéutico que el producto sea REXALL.

Porque los vastos recursos de los enormes Laboratorios REXALL, de fama mundial, están consagrados a estudiar y experimentar lo más profundo de la ciencia para llevar al público únicamente preparaciones garantizadas.

Estas garantías irrevocables las hallará Ud. en todas las etiquetas de nuestros productos. Ahora puede Ud. ahorrar sin arriesgar su salud.

EXIJA EN SU FARMACIA LA MARCA

BISMA-REX
El agradecido remedio para la indigestión. Tiene un ejército de entusiastas!
$0.59

JARABE de Brea y Pino Blanco. Compuesto con CEREZA y de sabor exquisito para remediar la tos.

REXILLANA
con Jarabe Cociliana para la tos. No contiene narcótico ni drogas perjudiciales. Es de un sabor exquisito.

SAL DE EPSOM
científicamente preparada. Es el Laxante moderno, efectivo y económico.
Lata Un cuarto lb 15c
" Media lb. 25c
" Una lb. 35c

¿ESTREÑIMIENTO? ¡PRUEBE AGAREX!

No es irritante ni absorbente.

AGAREX

No produce náuseas ni revuelve el estómago. Es de un agradable sabor al paladar. ECONOMICO... GARANTIZADO...
Frasco 16 onzas $1.05

Rexall

HE AQUI UNOS CUANTOS PRODUCTOS:

6 Pastillas Regs Choc Laxante	10 cts.
8 Pastillas Rexall Ordelies Laxante	10 „
50 Pildoritas de Hígado	15 „
Jabón Medicinal para perros	20 „
Bálsamo Analgesida	25 „
Polvos para dentadura postiza	25 „
Supositorios de Glicerina	25 „
A. B. C. Seltzer 4 ozs	50 „
Jarabe para la tos del niño	30 „
Aceite ricino aromático	27 „
LECHE MAGNESIA Rexall — 16 oz.	59 „
Jalea Nasal con Efedrina	25 „
Jarabe de Pino y Brea	30 „
Jarabe de Brea y Miel Mentolada	30 „
Tabletas de Levadura de Cerveza	55 „
Perborato de Sodo Aromático	49 „
100 Tabl. de Cáscara Sagrada	35 „
Carbonato Citrato Efervescente	75 „
Pastillas de Aceite Híg. Bacalao	50 „
Unguento para dolor de Oídos	25 „
Gotas para los Ojos	25 „
Solución con baño-ojos	55 „
Polvos para refrescar los pies	25 „
Aceite Mineral, tipo Ruso	55 „
Píldoras de Quinina, lata 24	25 „
Gotas para dolor de muelas	25 „
Napure, Inhalante para resfriados	25 „
Cáp. con Vitaminas Ac. Híg. Bacalao	1.00 „
Pastillas dulces para Lombrices	35 „

Conserve esta lista! Le hará falta cuando vaya a la Botica. En cada barrio hay una botica que distribuye nuestros productos. En ella encontrará el resto de sus necesidades en productos REXALL proporcionalmente a estos mismos precios, porque nosotros vendemos directamente a su farmacia para que la ganancia del intermediario se la lleve usted.

NO OLVIDE LA MARCA Rexall
su mejor garantía y economía.

Lápices para labios JONTEEL	15 „
Coloretes JONTEEL	15 „
Elegantes polvos JONTEEL	15 „
Cremas para el cutis JONTEEL	20 „
Antiséptico Astringente KLENZO	15 „
Crema de afeitar KLENZO	30 „

TODOS LOS PRODUCTOS Rexall SON ANALIZADOS Y APROBADOS POR EL DEPARTAMENTO DE CIENCIA Y TECNOLOGIA DE LA UNITED DRUG COMPANY

DIONNE
Son las cinco hermanitas canadienses para quienes el Dr. Dafoe, escogió para que crezcan robustas.
«Puretest» Rexall
Aceite Hígado de Bacalao.

MI 31
El antiséptico favorito de los que saben distinguir.
El que más demanda tiene por farmacia en el mundo.
$6.15
$0.65

GOTAS con efedrina insuperable remedio para detener un catarro nasal.
Frasco $0.25

Con cuánto placer los niños toman la Emulsión REXALL. Es agradable al paladar, no produce náuseas y es de fácil digestión.
Frasco Grande $1.10
Exija la Emulsión REXALL

BICARBONATO DE SODA
Medicinal. Proteja sus intestinos contra imitaciones. PURETEST Rexall, significa LO MAS PURO.
Lata Un Cuarto lb $0.15
Lata Una libra $0.35

LOS PRODUCTOS "REXALL"

Están a la venta en las siguientes Farmacias:

HABANA

Dr. José Murillo, «La Americana», Galiano y Zanja.—A-2171.
Droguería «Danhauser», Neptuno y Perseverancia. M-6600. M-3202.
Farmacia Monte núm 246. Frente al Mercado Unico.—M-7551.
Anglo American Drug Store, Hotel Plaza.—A-7920. M-4244.
Farmacia «La Central», Zanja y Soledad.—U-2967. U-6729.
Farmacia «Santa Cecilia», Carlos III y Oquendo.—U-6830.
Farmacia «Dr. Mas», San Lázaro y Hospital.—U-6774.
Farmacia San Lázaro y Blanco.—M-4525. M-2545.
Farmacia Importadora, Muralla y San Ignacio.—M-4710.
Farmacia Importadora, Cerro y Patria.—M-5136.
«La Suiza», Industria número 106. M-4684. M-3303.

MIRAMAR Y ALMENDARES

Farmacia Crucero de la Playa.—FO-2666. FO-2424.

JESUS DEL MONTE

Farmacia «Esquina de Tejas», Monte 404.—M-1573. M-5371.
Farmacia «San Rafael», 10 de Octubre 267.—I-7795.
Farmacia Dr. Antonio Montenegro, Estrada Palma número 57. I-7722. I-7591.
Farmacia Dr. D. M. Valdés, San Francisco y Lawton.—X-2326.
Farmacia Pocito y Reyes—X-2351
Farmacia Dra. Gloria Díaz Capote, P. de la Víbora.—I-5067.

VEDADO

Farmacia Dr. Campos. — F-6065. F-6080. F-5000.
Farmacia Dra. M. Pando, Calle 23 y G.—F-6119. F-2803.
Farmacia Dra. Elisa Navarro, Línea núm. 20.—F-6224.

Y en todas las farmacias autorizadas con el letrero
"PRODUCTOS REXALL"

CRONICA HABANERA

EL ULTIMO COMPROMISO

Un compromiso de todas nuestras simpatías quedó formalizado en la tarde de ayer.

Nos referimos al de la bella y distinguida señorita Paulina Martinó y Pérez con el estimado amigo José Ramón Goizueta y Blanco Ortiz, joven muy correcto y caballeroso.

En horas de la tarde los padres del novio, el doctor Ramón Goizueta y Pura Blanco Ortiz, llevaron a cabo la petición ante la madre de la novia, la señora Paula Pérez viuda de Martinó.

Felicitaciones innumerables vienen recibiendo los prometidos.

Va aquí la nuestra, de las más afectuosas.

NUEVA TEMPORADA.—El sábado próximo se inaugura, en el «Principal de la Comedia», una nueva temporada.

Temporada popular, durante el verano, que ofrecerá la compañía Malumbres-Fernández, integrada por notables y valiosos artistas.

Como dijimos antes, debutará el sábado.

Y subirá a escena la magnífica comedia en tres actos, de Leandro Navarro y Adolfo Torrado, titulada «Dueña y señora».

Esta temporada, llamada a obtener gran éxito, será a base de precios popularísimos.

Para reservar localidades podrá llamarse al teléfono A-6737.

EXITO QUIRURGICO. — El doctor Carlos Valle, notable cirujano Director de la Quinta «Covadonga», acaba de anotarse un nuevo éxito quirúrgico con la difícil operación practicada a la señora Altagracia Vega, esposa del doctor Rafael González Alvarez.

Dicha operación fué llevada a cabo el día primero del corriente y dado el estado post operatorio de la paciente es de augurarle un gran triunfo al eminente médico

Lo felicitamos.

EN EL ENCANTO.—Ayer fué día de gran concurrencia en el Encanto, el aristocrático teatro, con motivo del estreno de la gran producción «El mensaje a García».

Nos presenta esta cinta un interesante episodio de nuestras luchas revolucionarias, llevado a la pantalla por la 20th Century Fox e interpretado magistralmente por John Boles, Bárbara Stanwck, Wallace Beery.

Durante los tres días de preeestreno, la Fox, el señor Don Pepe Solís, propietario del Encanto» y el señor Ernesto P. Smith, empresario del mismo, han donado el diez por ciento de las recaudaciones, para el monumento que se ha de erigir al General Calixto García.

Hoy se vuelve a exhibir.

Entre las señoras que asistieron ayer, se encontraban las siguientes:

La Condesa del Rivero.
La Marquesa de Pinar del Río.
La Condesa de Chateauvieux.
Micaela Mendoza viuda de Carrillo, Josefa Sánchez viuda de Lombard, Pepilla Penin de Rodríguez Fuentes, María Romero de Vieites, Justina Monteagudo de Portal, Mina Pérez Chaumont viuda de Walsh, Mina Altuzarra de Pérez Chaumont.
Lily Longa de Arellano.
María Teresa Falla de Batista.
María Teresa de Varona.
Piedad Zamora de Cárdenas, Edelmira Robato viuda de Sampedro, Isabel Mercedes Soto de Evertz, Lucía Hortsmann de Weiss, Ofelia Broch de Angulo, Sra. Ajuria de la Torriente, Julita Pla.
Rita María Arango de O-Naghten.
Petronila Gómez de Mencía.
Rosita Cadaval de Rayneri, Carmen Sánchez Galarraga de Alfonso, María Luisa de los Santos de Sierra, María Josefa de Cárdenas viuda de Bermúdez.
María de Fontanills.
Nena Rodríguez de Santeiro.
María León de Martínez Cañas, Isabel Falla de Suero, Maruja Barraqué de Sánchez, Ofelia Valdés de Vázquez Bello, Alejandrina del Junco de Aranda.
Chicha Sánchez Vda. de Sánchez.
Elsa Penso de Senior.
Nena Tremols de Maciá, Mercy del Monte de Maciá, Toto Mederos viuda de Sampedro, Minita Argüelles viuda de Hill, Cuca Sánchez de Sánchez.
Josefina Mencía de Varona.
Carmela Sampedro de Argüelles, Josefina Martínez Armand de Kindelán, Carmelina Boudet de Alberni, Virginia Calvo de Varona, Ana María Sánchez de Goicoechea, María Antonia de Cárdenas de González Prendes, Zeida Ochoa de Morales, Betty Paz de Posada, Margarita Vadía de Carbonell.
Raquel Pérez de Rivero.
Elenita Pollack de Aguilera.
Enriqueta G. de Balcells, Laura Angulo de Godoy, Evangelina López de Palacio, Dulce María Chacón de Salas, Isolina Díaz, Carolina Parellada viuda de Zanón, Cuca Saaverio, María Antonieta Rodríguez de Gottardi.
Lolita Boullon de Pérez Benitoa.
Raquel Larrea de Pla.
Evangelina Navarro viuda de La Villa, Olga Fernández Centurión de Piloto, Raquel Anaya de Naya, Amalita García Vélez de Sarabasa, Lala Carreño de Sampedro, María Duquesne de García Rayneri, Silvia Vieites de Maxwell, Margarita Mendoza de Miyares.
Hortensia Tarafa de Rodríguez.
Yoyín O-Farrill de Mendieta.
Julieta Cadenas de Silva.
Beba Almadro de Menocal, Ofelia Méndez de Aixalá, Evelia Méndez de Valdés Rodríguez, Carmen Rosa Larcada de Daniels, Adelaida Parodi de Ramírez Olivella, Pilar León de Camacho, Conchita Fernández de Armas.
Nena Pérez Piquero de Castaña.
Catalina Washington viuda de Guma, Hortensia Milián de Milián, Elena Alfonso de Casuso, Rosa Herrera viuda de Masforrol, María Pagliery de Salazar, Amparo Palacios de Douglas, Regla S. de Recio, Juanita C. viuda de Arregui, Sara Bootín de Schneer.
Conchita Bosque.
Margarita Scull de Alvarez.
María Antonia Diago de Zaydín.
Floraida Fernández Reboull de Tolón, Silvia Soto Navarro de Cape, Mercedes López de Sánchez, Carmela Caballero de Quesada, Moraima Becquer de Iglesias, Carmelina Pérez Ledón de Cardona, Stenie de Castro de Jullachs.
Manolita Argüelles de Yanes.
Digna Armengol de García, Chita Diehl de Pollack, Lolita Morera de García Alonso, Adolfina Fernández de Grave de Peral, Encarnita Crucet de Morales, Bebé Solar de Bassin, Rosita Pina de Torres Viera.
Nenita Abril de Baró.
Milly Schumann.
Margot de las Casas de Netto, Silvia Gross de Pavón, Silvia Sánchez Villalba de Vasseur, Alicia Mignagaray de Carames, Clarita Suárez de Guastella.
Rosita Soto de Casanova.
Renée Dabney de Mesa, Georgia Ebra de López Oña, Mercedes Escobar de Traiy, Mercy González Fantony de Lecours, Lucila Noguer de Ovies.
Olga Cañizares de Sampedro.
Billie Boullosa de Diez Burgos.
Cuca Riamonde de Rodríguez, Lidia Dotres de Blez, Margarita Sastre de Bonich, Angelina Portela de Carranza, Silvia Durañona de Morales, Cachita Fernández Roger de Argüelles, Conchita Fernández Longa de Giquel, Pina Díaz de Rivas, Graziella Reno de Castillo.
Y Teté Suárez de Aguilera.
Señoritas.
Nina y Graziella Gómez Diago.
Estelita Santeiro, Lilian Gómez Mena, Alicia Pedroso, Conchita de la Torriente, Beba y Tilly Menocal, Flavia Argüelles, Nenetica García Longa.
Gloria Mencía.
Chelo y Dulce María Crespo.
Josefina Vilela, Alicia Serafín, Guillermina Evertz, Zoraida Lamar, Esperanza Núñez de Villavicencio, Rosa y Elvira Morales Zaldo.
Olga Arellano.
Loló Suero.
Kika y Mimí Sánchez, Helena y María Maciá, Cristina y María Kindelán, Conchita y Lidia Menocal, Emma Maduro, Cuca Valiente, Lidia Lombard, Berta y Marta Fontanills, Gina Arango, Georgina Martín, Cecilia Portuondo.
Ena Senior.
Seida Portal, Esther y María Luz Quiñones, Rosita, Margarita y Enita Reyneri, Ofelia Angulo, Gloria Lamas, Rosa María Zaldo, Graziella y Margarita Carrillo, Fina Contreras, Titín Fernández, María Luis Bencoms.
Marta Sánchez Barraqué.
Gloria y Josefina Loredo.
Ena Bermúdez, Delia Fernández, Adria Giquel, María Pepa Martínez Romero, Loló de Cárdenas, Silvia y Berta Gottardi, Cristina y Josefina Zanón.
Elena Franca.
Otilia Silva.
Josefina Jiménez Cadenas, tan bonita.
Hortensia Tapia, Armentina Rodríguez Cáceres, Nena Ochoa, Doris Bacon, Caridad López Serrano, Juana María Catá, Pilila y Haydee Camacho, y la encantadora Glorita Barraqué.
Mercy Montoulieu.
Maggie Smith, Rosita Barraqué, Manolita y Hermin Masforrol, Berta, Georgina y Margarita La Villa, Gilda Gross, Elsa G. de Castro, Mercy Pina.
Odette Kohly.
Lilila y Eloísita Montalvo, Joan Whitehouse, María Teresa Freyre, July Abreu Pla y Beatriz Muños, todas tan bonitas.
Josefina Valverde.
María Luisita de la Sierra.
Josefina y Hortensia Knight, Graziella Rivas, María Teresa Palacio, Lolita de Varona, Felicia Pérez Stable, Alicia Cadenas, Chiquitica Paradela.
Lolita Coroalles.
Emma Revilla.
Gisela García Espinosa.
Olga Otero, Neni Giménez, Poupee y María Elena Venero, Consuelito Díaz Pardo, Marta Washington, Mickey Abril, Perla Gumaer, María Luisa Irigoyen, Olga y Helen Thompson.
Renée Triay.
Ninina de los Reyes, Margarita Alarcón y Carmelina Muñoz.
Y Loúrdes Caballero.

TRASLADO.—El doctor Bernardo D'ez Burgos, conocido médico y su bella esposa Billie Boullosa, han trasladado su residencia para la casa de la calle 21 entre F y G.

Sépanlo sus amistades

VIAJEROS DISTINGUIDOS. —El domingo en el vapor de la «Florida» han embarcado para los Estados Unidos el ingeniero Eduardo J. Montolieu, Director del Fondo Especial de Obras Públicas y su distinguida esposa Carmela García.

En el mismo vapor iba la señora Antolina Culmell viuda de Cárdenas, el doctor Israel Castellanos y su bella esposa Angela Sánchez; y la señorita Carminia Rodríguez Bacardí.

También iba en este vapor el conocido caballero Alberto Almasque, y sus hijos.

RECITAL DE CANTO. — En el «Principal de la Comedia» tendrá efecto el día treinta del presente mes el recital de canto de la soprano Edelmira de Zayas, la gran artista cubana de tanta fama.

Se ha combinado para esta función un exquisito programa avalorado con la cooperación de la Orquesta Sinfónica de la Habana, bajo la dirección del maestro Gonzalo Roig.

También tomará parte el notable recitador Eduardo Casado con un grupo de sus mejores interpretaciones.

El recital de nuestra gran soprano Edelmira de Zayas, por la alta calidad del programa y de sus intérpretes, así como las simpatías de que ella disfruta en nuestra sociedad, constituirá a no dudarlo un acontecimiento artístico y social.

En próximas notas hablaremos nuevamente.

Luis DE POSADA.

Un Niño Fuerte
es un niño saludable, cuya salud y fortaleza debe muy principalmente a sus buenas digestiones.

Vigile Usted Cuidadosamente
las digestiones de su niño y haga lo necesario para que éstas sean normales. Su constitución del mañana depende del cuidado que se tenga con él ahora.

Con los alimentos destinados al niño nunca es exagerada la vigilancia.

No Olvide Nunca
que sólo alimentos sanos, puros y de composición uniforme ofrecen absoluta seguridad para alimentación infantil.

LECHE CONDENSADA

"La Lechera"
El Alimento que Facilita la Salud Perfecta de los Niños

PARIS - HOTEL MONT - THABOR
(Opera).—4 rue du Mont-Thabor 4—(Place Vendome)
HOTEL DE LUJO Y ECONOMICO
180 HABITACIONES CON BAÑO Y DUCHA
En este Hotel encontrarán toda clase de facilidades por ser su GERENCIA ESPAÑOLA

Rápido alivio para irritaciones de la piel

Cada vez que se rasca el sarpullido, eczema o semejantes afecciones de la piel, Vd. aumenta la irritación y corre el peligro de infectarse la piel. ¿Porqué correr ese riesgo, cuando el Ungüento Resinol tan rápidamente calma la picazón, alivia la irritación y acelera la curación? Aunque Vd. haya tratado otros métodos sin éxito, Vd. hallaría, como millares de otras personas lo han hallado, que el Ungüento Resinol le aliviará. De venta en las droguerías y farmacias. Hoy mismo compre

UNGÜENTO Resinol

Saldeuvas PICOT
Es fabricada a base de ácidos y extractos derivados de la uva; por éso nunca irrita, siendo su acción suave y natural, y sobre todo, qué sabrosa!...

Entre usted al Nuevo Concurso Picot—$1.000-00 Dollars en Premios. Las bases del Concurso las encontrará en el Cancionero Picot 1936, el cual se le enviará gratis al recibo de una envoltura de Sal de Uvas Picot. Solicítelo a Picot Laboratories, Inc., Wilmington, Del. E. U. de A.

DR. ANTONETTI
PULMONES
Consultas diarias de 2 a 5.
San Lázaro 470, entre Infanta y N. Tel. U-3900.

LA REVISTA «LYCEUM» ES MUY INTERSANTE Y AMENA

La sociedad femenina «Lyceum» ha dado a la luz el segundo número de la revista que con este nombre publica trimestralmente, para delite de sus socias y del elemento intelectual de Cuba.

Recopila en sus páginas hermosos trabajos de literatura, con firmas tan acreditadas como las de Juan Marinello, Camila Henríquez Ureña, Piedad Maza...

Una pléyade de mujeres, la vanguardia femenina de la Cuba nueva, y un grupo de escritores, aristócratas genuinos de la pluma, están colaborando a la obra de esta sociedad, por todos conceptos encimiable.

En síntesis: una revista de fondo y forma, coquetona como una cara de mujer bonita...

EL SHERIFF DE TAMPA: Con el comandante Franco Granero, Jefe de la Casa Militar del Presidente estuvo departiendo ayer en Palacio Mr. Jerry Mac Leol,, Sheriff del Condado de Tampa.

Iba acompañado del ex-cónsul señor José A. Gregory.

UN BUSTO PERFECTO:
AJUSTADORES **"MADELON"**
UNA LINEA HERMOSA:
CORSES Y FAJAS **"GEORGETTE"**
Mme. GEORGETTE PRADEL
Morro 24 (bajos) entre Genios y Refugio. Teléf. M-3951

M.E.C.D. 2016

SOCIEDADES ESPAÑOLAS

UN EXPONENTE DE LABORIOSIDAD Y CULTURA CONSTITUYO LA EXPOSICION ESCOLAR DEL C. GALLEGO, YA CLAUSURADA

Si el plantel «Concepción Arenal» no gozara de altos y bien ganados prestigios desde los lejanos tiempos en que estuvo incorporado al Instituto de Segunda Enseñanza de la Habana, bastaríale con la Exposición escolar que acaba de ofrecer a la curiosidad del público durante tres noches consecutivas, que debieran haber sido seis, para que nadie quedara sin admirar las filigranas que por doquier reclamaban el examen del observador atento. Porque, si muchas fueron las personas que desfilaron por los bellos salones del palacio de Galicia, muchas más se quedaron con los deseos de hacerlo a causa de la premura con que aquella ha sido clausurada.

Profesores y alumnos han realizado una obra meritoria, de la que pueden congratularse, en primer término los Presidentes de las Secciones de Cultura y Bellas Artes, a cuya jurisdicción pertenecen al Plantel y la Academia; y en segundo lugar, la Comisión Ejecutiva, que es la que asume lo que hagan sus organismos auxiliares.

En el recorrido que hemos hecho por los distintos sectores de la Exposición, pudimos anotar muchos trabajos de verdadero mérito.

En la sección de Corte y confección a cargo de la profesora señora Manuela Barreiro, destacábanse varios vestidos y juegos de ropa interior finísimos, confeccionados por las alumnas premiadas Josefina Rodríguez, Amparo Rodríguez y Carmen Armesto.

Labores en general dirigida por la profesora señora Elena López, ofrecía también primores en cojines, tapetes, acericos, y otras chucherías, debidos a las alumnas premiadas Carmen País Suárez, Elvira Bulones Piñón y Carmen Calviño García. Pero lo que más lamó la atención en este sector ha sido una primorosa sobrecama estilo mexicano, confeccionada por la alumna Celsa Pérez a quien le fué otorgado un premio especial.

En la sección de bordados a máquina, a cargo de la profesora señora María Rebollar, se expusieron gran número de encajes artísticos, algunos creación de la profesora, ejecutados por las alumnas premiadas Clara Alvarez, Laureana López y Emilia Vázquez.

Las clases graduadas de hembras y varones, contribuyeron al mayor lucimiento de la Exposición exponiendo verdaderas preciosidades, que no detallamos por falta de espacio, las cuales en su mayor parte fueron debidas a los alumnos premiados cuyos nombres dimos a conocer en la oportunidad de los exámenes. El sexto grado de varones, en un cartelón grande, estaba como divisa este pensamiento de su profesor el doctor Turº «La coeducación es el enemigo de la anormalidad psíquica».

Y dejamos para lo último el departamento de Bellas Artes, en el que hemos advertido muy notables dibujos y apuntes, así como unas bien perfiladas esculturas y unos magníficos trabajos anatómicos y decorativos que acreditan la utilidad de la incipiente clase de Modelado y Vaciado a cargo del notable escultor señor Manuel Pascual.

Resumiendo: la Exposición escolar del plantel «Concepción Arenal» y de la Academia de Bellas Artes, ha sido un hermoso exponente de laboriosidad y cultura, del cual puede ufanarse el Centro Gallego, al que felicitamos sinceramente.

EL BANQUETE «POPULAR» ES EL TEMA DEL MOMENTO

Sólo breves días faltan ya para que en el roof garden del Hotel Plaza se celebre el banquete homenaje que el Partido Popular del Centro Asturiano ofrece a los cronistas de Sociedades Españolas, quienes, según dicha entidad, son esforzados paladines de toda causa noble y justa, y auspiciadores de todo lo que redunde en beneficio de las sociedades hispanas. El cubierto cuesta la pequeña cantidad de $1.50 y están a la venta en la mueblería «El Cañonazo», de San Rafael 31, teléfono M-1127, y en la joyería «La Esmeralda», de San Rafael No. 1, teléfono M-1373.

Existe gran entusiasmo en la colonia española por asistir a este homenaje. El banquete será amenizado por la orquesta del hotel Plaza, integrada por siete profesores.

TODOS LOS DIRECTIVOS DE «PRO-DEFENSA» CONTINUAN FIRMES EN SUS PUESTOS

«Debido a que continuamente se ha estado propalando la versión de que los verdaderos defensores de las juntas generales, han desertado de la agrupación Pro-Defensa del Centro Gallego, para ingresar en otro partido político recientemente fundado La Comisión de Publicidad de dicha Agrupación tomó el acuerdo de publicar la lista completa de la actual Directiva para desvirtuar de una manera que no deje lugar a dudas, las afirmaciones antes dichas.

Junta Directiva, presidente, Miguel Bendamio; vice presidente, Ramón del Campo; segundo vice, Antonio Añel Rodríguez; Secretario, Eusebio Teijeiro Martínez, vice, Clemente Vázquez, tesorero, Manuel Nieto Mosquera, vice: Luis Iravedra López, contador, Secundino Alvarez; vice: Antonio Serrano Vilariño; secretario de correspondencia, Félix Moure Fernández, vice José María Pensado, vocales efectivos: Manuel Rodríguez Sánchez, Eduardo Bóveda, José Rivera Luaces, Manuel Pan, Ramiro Mera, Antonio Requeijo, Sánchez, Manuel Iglesias, Manuel San Martín, Arturo Pérez, Manuel Vicente Otero, José Díaz Corral, Enrique Pérez Gómez, Manuel Mato y Mato, Félix Fernández Iravedra, Antonio Gómez Blanco, José Moure Saco, Severino Caamaño, Carlos Bella Pérez, Antonio Fraga Paz, Vicente Rebollar Martínez, Manuel R. Méndez, Apolinar Gallego, y José Rivas. Esta Directiva se descompone en las siguientes Comisiones: Publicidad y Prensa, Plebiscito, Reglamento y Sanidad. Por lo tanto dejamos constancia con la publicación de la anterior lista, que todos, absolutamente todos, siguen en sus puestos.

Agrupación Pro-Defensa.

ACUERDOS TOMADOS POR «BURGAS Y CANDAMIL»

En Junta celebrada últimamente por la simpática sociedad galaica «Burgas y Candamil»,—bajo la presidencia del señor Domingo Souto y actuando de secretario el señor Benilde Castro— se aprobó el acta de la sesión anterior, así como los informes de contaduría y tesorería. Luego, a propuesta del señor Justo Guizán, se acordó celebrar un banquete social en octubre, quedando nombrada la comisión organizadora, integrada por los señores Souto, Guizán, Busto y Castro.

ACTOS PARA HOY

CENTRO ASTURIANO: Junta de las Secciones de Recreo y Adorno y de Inmigración, así como de la Comisión de Asistencia a la Mujer, a las ocho y media de la noche en el palacio social.

PARTIDO POPULAR ASTURIANO Junta importante de la Sección de Propoganda a las ocho y media de la noche en Egido número 2, altos.

NATURALES DEL CONCEJO DE COAÑA: Sesión importante de la Directiva por la noche en el Centro Asturiano, para la cual cita el secretario señor José Carvajal.

FIESTAS PROXIMAS

CLUB DE FERRETEROS: Gran fiesta bailable el sábado por la noche en sus salones y terrenos de Cerro 547.

SOCIEDAD BURGALESA: Banquete de confraternidad social el domingo a la una de la tarde en la finca Lisa Club, sita en Marianao.

NATURALES DEL CONCEJO DE BOAL: Magno banquete de confraternidad social el domingo a las doce y media del día en la finca «Las Piedras», situada en San Francisco de Paula. Este acto será amenizado por los Hermanos Castro.

NATURALES DEL CONCEJO DE ILLAS: Hermoso banquete en honor de sus asociados el domingo a las doce y media del día en los jardines de la cervecería «La Tropical», amenizado así como la matinée bailable por la orquesta de Emilio Parada.

PARTIDO POPULAR ASTURIANO Banquete en honor de los cronistas de Sociedades Españolas, el domingo a la 1 de la tarde en el hotel Plaza.

DEPORTIVO CARMELO: Gran baile el domingo por la noche en su espléndida terraza de línea y 13, Vedado.

TABOADA, CHANTADA Y PUERTOMARIN. Magnífica fiesta bailable el domingo por la tarde en los jardines de «La Polar».

TERRENOS DEL DEPORTIVO ASTURIAS: Regia matinée el domingo, amenizada por las mejores orquestas.

MATINEE EXCLUSIVA PARA SOCIOS DEL C. ASTURIANO

El domingo día doce de este mes, en horas de la tarde, la Sección de Recreo y Adorno del Centro Asturiano ofrecerá una grandiosa matinée exclusivamente para los socios, los que podrán disfrutar de la misma a la sola presentación de su recibo.

Lo mismo podrán hacer las socias Es decir, que se trata de un acto exclusivamente colectivo, para el que no han de expedirse invitaciones.

Conjuntos musicales de lo más afamado de la Habana, han sido contratados para amenizar este bello acto.

MARCHA EN ESCALA ASCENDENTE LA INSCRIPCION DE SOCIOS

Doscientos cuatro serán los socios obtenidos en los días laborables del presente mes de Julio, de ellos ciento treinta y tres corresponden al sector masculino; sesenta y cuatro al sector femenino y siete son las bajas levantadas, es decir, de socios que fueron, que dejaron de serlo y que ahora pasados los motivos que les obligaron a vivir alejados de su sociedad, retornan a la misma.

Por lo que se ve el éxito sonríe a la Sección de Propaganda, y ésta no deja escapar la oportunidad de obtener nuevos nucleos sociales, que son a la vez que mayor afirmación para la misma, motivo de mejoras y superación en los servicios que se prestan a los componentes de la Casa de Asturias en Cuba.

La cifra de cincuenta mil socios parece que será una realidad en breve.

QUEDARA CONSTITUIDO EL COMITE DE DAMAS DE LOS «PROGRESISTAS» ASTURES

La inclemencia del tiempo, impidió a los «Progresistas» del Centro Asturiano dejar constituido el Comité de Damas del Partido el pasado viernes. A pesar de la noche poco agradable, muchas señoras y señoritas acudieron al acto, así como muchos progresistas. Pero queriendo revestir la constitución del Comité de la trascendencia que tiene, el Presidente acordó celebrarlo el próximo viernes día diez a las nueve de la noche en el local social, Reina 3, altos.

Con ello, se quiere brindar a los Progresistas y a las señoras y señoritas, que lo van a ser, la mayor facilidad para que demuestren el interés que el acto ha despertado. Se hace pues, una nueva citación a fin de que el viernes ese primer acto político del partido Progresista, sea como ya se ha indicado, precursor de otros muchos que indicarán el éxito que el partido alcanzará en las elecciones de este año.

Organizados ya los barrios, confeccionando el programa, llevando a él las verdaderas palpitaciones de la masa social del Centro Asturiano, el Partido Progresista encarnará en las elecciones de este año, el verdadero interés para los socios, para los que anhelan llevar a la gobernación de la sociedad, no solo hombres, sino ideas y nuevas orientaciones. Todos los afiliados al Partido Progresista, o simpatizadores del mismo, deben por lo tanto concurrir el viernes al local social. En nombre del Presidente del Partido, Maximino García, se invita a los Progresistas a ese acto.

VENTAJAS QUE RECIBEN TODOS LOS SOCIOS DEL CENTRO DE DEPENDIENTES

Siendo, como ha declado en distintas oportunidades el Presidente de la Asociación de Dependientes, una institución por sus socios y para sus socios, se demuestra a diario esta verdad, en el hecho de las ventajas que significa ser asociado de ella, tanto por los beneficios que recibe en la Casa de Salud como por los que dispone en el edificio social.

Los notables triunfos que a diario se anota el cuerpo médico que mantiene, realizando difíciles operaciones, así como la esmerada atención y los buenos servicios en los veintiún pabellones de que se dispone para la atención de los distintas divisiones actuales de la ciencia, así como sus escuelas diurnas y nocturnas, elementales, y su Escuela de Comercio organizada al mismo tenor de las de enseñanza oficial, proporcionar al socio ventajas efectivas que personalmente nunca podría proporcionarse sin un costo elevado.

Ello explica el aumento considerable de socios que día a día se inscriben, dándose cuenta de que perteneciendo a esta Asociación gana mucho con un pequeño porcentaje de erogación.

UNA ANTIGUA ASOCIADA DE «HIJAS DE GALICIA» HABLA DEL SANATORIO

Cada día que trascurre se reciben en las oficinas de «Hijas de Galicia» cálido testimonio de gratitud por las atenciones que reciben las asociadas en el magnífico sanatorio «Concepción Arenal» de esa institución. En la última reunión de la Directiva—a cuya cabeza figura el entusiasta señor José Castro Molina— se dió lectura a una carta de la asociada número 8694, señora Dolores Domínguez, He aquí los párrafos fundamentales de la misma.

«Socia desde hace aproximadamente diez años, he comprobado a lo largo de esta década los grandes beneficios que reporta a la humanidad nuestra querida «Hijas de Galicia», pero hoy más que nunca, al encontrar me sana salva gracias a la pericia del doctor Antonio F. Barrera.

«Al doctor Antonio F. Barrera, a quien debo mi vida, a las enfermeras del Pabellón 3 altos, señoritas Antonia Rodríguez y Amelia Nibot, a las sirvientas que tantas atenciones me brindaron, y por último, a esa Junta Directiva que no cesa en su afán de proporcionarnos los mejores servicios médicos, a todos, quiero expresarles mi gratitud eterna por tanto bien que prodigan. (fdo) **Dolores Domínguez López.**

ACLARACION QUE HACE EL CENTRO MONTAÑES SOBRE SU RECIENTE EXCURSION

Un diario capitalino publicó ayer una noticia relacionada con la excursión celebrada por los integrantes del «Centro Montañés» el domingo pasado. Se refería al choque de un ómnibus, ocurrido a consecuencia de un pugilato de velocidad, agregando que este vehículo formaba parte de los que condujeron a los excursionistas de Cárdenas a Varadero.

A este respecto nos ruega el señor Julio Gutiérrez vice presidente social hagamos saber que es incierto este detalle, ya que no hubo el más mínimo accidente ni incidente en la grandiosa excursión de referencia. Para probarlo, están los centenares de personas que tomaron parte en la caravana gentil.

Gustoso complacemos a tan estimado amigo.

SOBERBIA MATINEE EL 12 EN EL DEPTVO. ASTURIAS

Un trío formidable se presentará el próximo domingo día doce, en la grandiosa matinée bailable que se celebrará en los salones de la sociedad Club Deportivo Asturias, de Estrella y Subirana.

Son ellos: Belisario López, y su insuperable oquesta: el septeto Gloria Matancera, el septeto que exigen ahora los bailadores, y «Cuquito», el popular cantinero de la sociedad que es el mayor elemento propulsor de esta fiesta.

A los acordes de la música ejecutada por éstos dos conjuntos y disfrutando del ambiente de frescura bajo la arboleda, se bailará el domingo, hasta las siete de la noche, en esta fiesta que tiene todas las simpatías de los elementos bailadores. Comenzará a las dos de la tarde y en ella los caballeros pagarán solamente CUARENTA CENTAVOS. Las damitas, por invitación.

EDUARDO GONZALEZ SANCHEZ

Víctima de cruel y repentina dolencia ha fallecido en esta ciudad el caballeroso señor Eduardo González y Sánchez gerente de la acreditada razón social «González y Fraga, S. en Co».

Era el señor González, un hombre laborioso y correcto en el más amplio sentido de la palabra. Su sencillez corría pareja con su hombría de bien, por cuyo motivo era queridísimo en la colonia asturiana y otros sectores importantes. Prueba de ello fué su sepelio, que constituyó una imponente manifestación de duelo y a la cabeza de la cual marchaban, entre otros valiosos elementos, su entrañable amigo Ramón Fraga Peláez.

Que Dios haya acogido en su seno el alma bondadosa del señor Eduardo González Sánchez, y reciban nuestro más sentido pésame sus familiares

UNA REUNION CONJUNTA DE AGRUPACIONES GALAICAS

Mañana se celebrará en el Palacio Social, una reunión conjunta de las Directivas de Pro-Defensa y Pro Renovación, para tratar sobre el Plebiscito social. Los presidentes de ambas Agruaciones, señor Miguel Bendamio y Andrés Penabad, encarecen a todos los vocales su asistencia a esta reunión que —como dejamos dicho— tendrá efecto hoy martes en los salones del Centro Gallego a las 8 y media de la noche.

EL AGAPE BOALES TENDRA EFECTO EL PROXIMO 12

La comisión organizadora del banquete que celebrará la sociedad «Naturales del Concejo de Boal, el próximo domingo en la finca Las Piedras, se halla ultimando los detalles pertinentes a fin de que resulte un acontecimiento dentro de la colonia.

En charla sostenida con el presidente general señor Manuel Díaz y Suárez, y el ex presidente señor Jesús García, hemos sabido que el número de adhesiones recibidas es considerable. De ahí que auguremos a los simpáticos boaleses un éxito rotundo.

LA SOCIEDAD DE COAÑA CELEBRARA HOY JUNTA DIRECTIVA IMPORTANTE

Nos comunica el activo secretario de la prestigiosa sociedad astur «Naturales del Concejo de Coaña,» que en la noche de hoy se reunirá la Directiva en el palacio del Centro Asturiano, para tratar importantes asuntos, entre ellos del traslado de los restos de doña Eva Canel al Concejo de Coaña. En este sentido publicamos algo últimamente exhortando a las sociedades astures a que cooperasen a tan noble causa. Y en realidad aquéllas correspondieron de manera satisfactoria.

La Directiva de la entidad coañense ultimará hoy, pues, todo lo relacionado con este asunto. Se ruega a todos sus integrantes la más puntual asistencia.

GRAN FIESTA BAILABLE DE LOS TABOADENSES

El próximo domingo día 12, ofrecerá la prestigiosa institución galaica «Taboada, Chantada y Puertomarín» una soberbia fiesta bailable, por la tarde en los jardines de la cervecería «La Polar» siendo amenizada por las mejores orquestas capitalinas.

Según nos comunica el miembro de la comisión organizadora señor G. H. Vargas, no se ha omitido esfuerzo alguno a fin de que dicho acto sea uno de los más brillantes celebrados por la colectividad.

El domingo por la tarde, pues, los buenos bailadores se darán cita en «La Polar».

EL REGIO FESTIVAL DE LA SOCIEDAD DE SARRIA DESPIERTA ENTUSIASMO

Crece día a día el entusiasmo por concurrir a la gran verbena «El Gallo», que se celebrará el sábado por la noche en «La Polar». La sociedad «Hijos del Distrito de Sarria»», ha distribuido hasta la fecha más de cuatro mil entradas para este magno festival, esperándose por este motivo que dicha verbena resulte plena de entusiasmo y alegría. La entrada solamente cuesta cincuenta centavos y las damas gratis. Las orquestas que han de amenizar esta verbena son las siguientes: Hermanos Martínez, Neno González, Septeto Nacional, Conjunto Casal y el Quinteto Barcalés.

Un éxito rotundo obtendrán los chicos de Sarría el próximo domingo.

SE ORGANIZARA UN ACTO EN MEMORIA DE JUAN G. GOMEZ PARA EL DIA DOCE

ASOCIACION JUAN GUALBERTO GOMEZ.— Segunda convocatoria

El próximo domingo 12 de los corrientes, se cumple el 82º aniversario del natalicio del ilustre patricio desaparecido Juan Gualberto Gómez.

A los efectos de adoptar acuerdos con relación a la señalada fecha, y sobre otros particulares, se cita a los miembros del Comité Ejecutivo de esta asociación, para la junta que se celebrará el miércoles 8 del actual, a las cinco de la tarde, en la casa O-Reilly número 82, altos, (bufete del Dr. Edreira).

Se ruega la asistencia y puntualidad.

La Habana, julio 4 de 1936.

Dr. Alfredo Figueroa,
Presidente.

LINEA DEL PACIFICO
MALA REAL INGLESA

Próxima salida para Europa:

Reina del Pacífico
Agosto 1ro.
PARA
VIGO, CORUÑA, SANTANDER, LA PALLICE, LIVERPOOL, CON ESCALAS EN NASSAU Y BERMUDAS

Próxima salida para Centro América, Perú y Chile
Vía Kingston, Jamaica y La Libertad (Ecuador)

"Orduña"
Agosto 2

Para informes DUSSAQ Co. Ltda S. A.
Palacio del Centro Asturiano. Teléfono A-6540.

ASOCIACION VASCO - NAVARRA DE BENEFICENCIA

Po racuerdo de la Directiva se celebrará el Domingo 12 del mes actual, a las dos y media de la tarde, en la Secretaría de esta Asociación, Aguiar No. 21, altos, la junta general ordinaria que previene el artículo 34 del reglamento social, para la cual cito a todos los señores asociados.

En dicha junta, en la que los señores asociados podrán tratar de cuantos asuntos quieran referentes a esta Asociación, se leerá la memoria, se dará cuenta de la gestión de la Directiva en el año social de 1935 a 1936, se procederá a la elección parcial de la Directiva y se eligirá la Comisión de Glosa.

Habana, 7 de Julio de 1936.

Venancio ZABALETA,
Presidente.

Coca-Cola
es siempre oportuna-
en la calle y en el hogar

GACETILLAS

ACTUALIDADES Y ESMERALDA: REGIOS PROGRAMAS

Dos magníficas películas forman el regio programa que hoy martes, ofrece a sus muchos favorecedores la empresa del céntrico y predilecto cine familiar «Actualidades», de Monserrate 8 y 10 con su teléfono M-5575

Comienza a las 2 hasta las 11 y 30 de la noche la función continua exhibiéndose a todas horas revista, comedia, estreno de la bellísima y regia cinta «Sueño de amor eterno», por Ann Harding y Gary Cooper y estreno de la emocionante y colosal producción «Casta de Aguilas» por William Boyd y Jimmy Ellison. Mañana: «Paz en la guerra' y «Quería un millonario».

En el siempre concurrido y favorito cine «Esmeralda» de Monte, 242, (Cuatros caminos), teléfono M-4080, el predilecto de la barriada, también se ofrece muy estupendo programa, que resultará del agrado de sus muchos asiduos.

Comienza a las 2 hasta las 11 y 30 de la noche pasando por su pantalla revista, comedia, estreno de la bellísima y muy lujosa joya musical «Cazadores de estrellas» por Carlos Gardel, Bing Crosby y otras estrellas y estreno del gran drama del oeste de argumento lleno de acción «Sin freno y sin ley» por John Wayne.

Mañana: «La prófuga» y «Shanghai».

OLIMPIC: «LA VERBENA DE LA PALOMA»

«La verbena de la Paloma», exquisita zarzuela del Maestro Penella, con Miguel Ligero, Raquel Rodrigo y Roberto Rey, vuelve a exhibirse hoy, por última vez, en el acreditado cine «Olimpic», de Línea y B. en el Vedado, teléfono F-6263, en turnos de 4:45 y 9:45, junto con una revista: a las 6:30 y 8:30, la linda cinta musical, «Brindemos por el amor» por Nino Martini y Anita Louise.

Hasta las 6:30, luneta, 15 centavos y 20 centavos después. Niños y tertulia, 10 centavos a todas horas. Mañana: «El novio de mamá» por Imperio Argentina y «La Reina de la Flota», por Joan Blondell. Jueves, «El Cura de Aldea» por Juan de Orduña. Viernes, «Un perfecto Caballero», por Frank Morgan y sábado y domingo, «Deseo» por Marlene Dietrich y Gary Cooper, considerada muy superior a Marruecos, que ambos hicieron hace años.

VEDADO: «CORONADO»

«Vedado», el cine de las miles simpatías, sito en la calle B, entre 27 y 29, en el Vedado, teléfono F-3128, ofrece para hoy, el estreno de la comedia musical, «Coronado», con Jack Healy y Betty Burgess; el programa se completa con la variedad «La casa es seria» por Imperio Argentina y Carlos Gardel y «El tango en Broadway», otra comedia deliciosa, en español, con rica música, por Gardel y Trini Ramos. A las 5, luneta 10 centavos a todas horas. Mañana: «El gato montés», por Pablo Hertogs y «La viuda de Montecarlo» por Dolores del Río. Jueves, «Cadenas de amor» por Elissa Landi. Viernes, «Extraño Intervalo» por Norma Shearer y Clark Gable. Sábado: «Deseo» por Marlene Dietrich, con «Antártico» de la expedición de Byrd y domingo se repite «Deseo», con «Huérfanos del Destino» por Dick Moore... y en la próxima semana, grandes atractivos, sobresaliendo julio 13 y 14, en que se celebrarán los (Dos días españoles).

CARMELO: BENEFICIO DEL «VEDADO STAR»

Comenzando a la 1 y 15, a las 5 y a las 8 y 30, el popular y siempre concurrido cine familiar «El Carmelo», de Línea y 18, teléfono F-6030, ofrece hoy un grandioso programa a beneficio del nuevo team de base ball «Vedado Star».

Hoy en matinée, tanda y noche, se pasa por la pantalla revista, precioso cartón en colores. Los emocionante y colosales dramas del oeste «Al silbar de las balas» por el cow boy John Wayne y «Huyendo de la quema» por Ray Walker y la magnífica joya musical de exquisito argumento «Tres caballeros de frac» por Tito Schippa.

Mañana: «La edad dichosa» y «El gato montés».

El jueves: la segunda matinée que todos los jueves, ofrece ahora el Carmelo y que el pasado jueves, llevó mucho público a su cómoda y fresca sala. Pasado mañana en la matinée a la 1 y 15 se ofrece la gran superserie completa en 12 episodios de «El caballo infernal» por Frankie Darro.

MODERNO: «EL CURA DE LA ALDEA» (En español)

Para hoy, anuncian las carteleras de este teatro de Jesús del Monte, un extraordinario programa en sus turnos de tarde y noche. La producción «Cifesa» «El cura de aldea» de Juan de Orduña, Pilar Muñoz; la cinta «Su señoría se divierte» de Maureen O-Sullivan; un cartón «Sinfonías tontas»; y una «Revista Universal». Lunetas, 15 centavos hasta las 6:30 después, 20 centavos. Localidad alta 10 centavos, hasta las 6:30; después, 15 centavos. Niños 10 centavos.

Mañana, se repite el mismo programa, los mismos precios. El jueves y viernes: «Flor de arrabal» de Jean Harlow. El sábado, domingo y lunes, «El secreto de Ana María» de Lina Yegros, Ramón de Sentmenat.

NORMA: «EL GATO MONTES»

La empresa González y Gradaylle, sigue ofreciendo a sus favorecedores en el popular y siempre concurrido cine familiar «Norma», de Luyanó y Concha, teléfono X-2021, muy regios programas y dígalo si no el que hoy se complacen en ofrecer a sus asiduos.

En tanda a las 5 y nocturna a las 8 y 30, se pasa por la pantalla documental en español, la chistosísima y magnífica producción «Había una vez dos héroes» por la popular e inimitable pareja de cómicos Stan Laurel y Oliver Hardy y reestreno de la grandiosa y monumental joya cinematográfica toda en español: «El gato montés» de bellísimo argumento interpretada por María del Pilar Lebrón y Pablo Hertogs.

Precios: tanda caballeros, 10 centavos y damas y niños, 5 centavos. Balcony, 10 centavos. Noche: Mayores, 10 centavos y niños 5 centavos.

Mañana: Beneficio del Club Social de las rutas 23, 24 y 25, con «El vagundo millonario», «Las huérfanas de la tempestad», variedades, regalos, etc.

Y el sábado y domingo: «El cura de la aldea» (joya en español).

VERDUN: «FLOR DE ARRABAL»

En el más cómodo, ventilado y fresco de los teatros, el de Consulado 120, con el teléfono M-9206, por ser el único en Cuba al aire libre, pero resguardado de las inclemencias del tiempo por su techo movible, cuenta con un magnífico programa que comienza a las dos de la tarde con un noticiero Metrotone Alfombra «Viaje por los Países Bajos», la monumental producción por Robert Taylor titulada «Melodías de Broadway», y la superjoya, interpretada por la famosa actriz Jean Harlow, y el gran actor Spencer Tracy, titulada «Flor de Arrabal», conjunto escénico de romance sublime, tragedia que nos muestra la belleza de mujer que cautiva, que enloquece, y lanza al abismo al más equilibrado de los hombres.

Precios: hasta las 6 y 30 15 centavos lunetas. Después 20 centavos lunetas. Los niños y la comodísima tertulia o balcony con luneta a 10 centavos a todas horas.

El jueves: «Destrucción del Hampa» y «Noches de Moscow.

WILSON: «ADIOS AL PASADO» Y «TARZAN»

Wilson, Belasccaín y San Rafael Teléfono U-5863 10 centavos de una y media a seis y media y 15 centavos después. Niños: 10 centavos a todas horas.

Hoy, tarde y noche, la revista semanal (Fox Sound News); la comedia especial «Tenorio cincuentón» y el cartón en colores «Amor de mono», y las superatracciones «Adiós al pasado», regia joya especial de la Columbia, interpretada por Ruth Chatterton y Otto Kruger; y «Tarzán, el hombre mono», sensacional y emocionante superatracción Metro, interpretada por Johnny Weismuller y Mauren O-Sullivan.

Mañana: «Millones en el aire», por John Howard y Eleanor Whitney, y «Secuestro internacional», por Gertrudis Mitchael y George Murphy.

El jueves: «Coronado», estupenda comedia musical de la Paramount, interpretada por Johnny Daws y L. Errol, y «La canción del vaquero», por Billy Boyd y Jim Edison.

El viernes: «Citas peligrosas», por William Powell y Rosalind Russell, y «Yo vivo mi vida», por Joan Crawford y Frank Morgan.

El sábado: programa extraordinario con «Deseo», sublime interpretación de Marlene Dietrich y Gary Cooper, y «Hombres en mi vida», por Lupe Vélez y Ramón Pereda.

INGLATERRA: «ADIOS AL PASADO»

Inglaterra San Rafael y Consulado. Teléfono M-5527. 10 centavos de una y media a seis y media y 15 centavos después. Niños, 10 centavos a todas horas.

Hoy, tarde y noche, la revista semanal (Fox Sound News); la comedia especial «Tenorio cincuentón», y el cartón en colores «Amor de mono», y las superatracciones por Ruth Chatterton y Otto Kruker, «Adiós al pasado»; y «Tarzán, el hombre mono», sensacional y emocionante superproducción Metro.

Mañana: «Millones en el aire», por John Howard y Eleanor Whitney, y «Secuestro internacional», por Gertrudis Mitchael y George Murphy.

El jueves: «Coronado» estupenda comedia musical, interpretada por Johnny Dawns y León Errol, y «La canción del vaquero», por Billy Boyd y Jimmy Edison.

El viernes: «Citas peligrosas», por William Powell y Rosalind Russell, y «Yo vivo mi vida», por Joan Crawford y Frank Morgan.

El sábado: programa extraordinario con «Deseo», por Marlene Dietrich y Gary Cooper, y «Hombres en mi vida», por Lupe Vélez y Ramón Pereda

UNIVERSAL: «EN GUERRA CON LA LEY»

Otro monumental programa brinda hoy a su numeroso público el gran cine Universal, de Egido entre Muralla y Sol, pues en su función continua de una a once y media de la noche, pasa por su pantalla revista, comedia, estreno de la emocionante y estupenda superproducción de intenso argumento «En guerra con la ley», por Preston Foster; «El terror del hampa» y últimas exhibiciones de la monumental película en la que Max Schmelling y Joe Louis combatieron fieramente. Tomada round a round y golpe a golpe.

Mañana: «Mares de la china» y «Ana Kareninea».

Y el jueves: estreno del regio drama: «El desfiladero perdido», por el gran Buck Jones, y «La reina de la flota».

TEATRO PARAMOUNT: (RANCHO BOYEROS)

Hoy martes, en este bello teatro, se exhibirá la preciosa cinta titulada: «Yo soy Susana», por L. Harvey y G. Raymond; completando el monumental programa la obra de Warner Oland titulada: «Charles Chan en Shanghai».

Mala Digestión – Acidez – Gases
Una fórmula notable para aliviarse y evitar complicaciones

Es interesante saber por qué una cucharadita de Magnesia Bisurada en un vaso de agua alivia en seguida la acidez y todo malestar debido a mala digestión.

Lo que más causa somnolencia, pesadez, eructos agrios y gases, después de las comidas, es el exceso de ácido que con frecuencia se forma en el estómago—y que si se deja acumular más tarde ocasiona dispepsia, gastritis, y dolencias mucho más serias.

El mérito de la Magnesia Bisurada consiste en que neutraliza ese exceso de ácido—aliviando el malestar en tres minutos, y, lo que es más importante, suprimiendo el foco inicial de graves complicaciones. Por eso la Magnesia Bisurada es lo indicado en lugar de estimulantes digestivos o tabletas calmantes corrientes que, si bien puede que alivien momentáneamente, permiten que subsista el peligro mayor, la hiperclorhidria.

La Magnesia Bisurada es innocua y agradable. Puede tomarse en cualquier momento, aún inmediatamente después de comer. Trae bienestar y ayuda la digestión. Pida Magnesia Bisurada en las buenas farmacias. Viene en polvo y en tabletas, nunca líquida.

MAGNESIA BISURADA

VIBORENA

BODAS DE BRONCE.—Cumplen hoy los ocho años de casados, los estimados esposos, bella y elegante dama América de la Vega y el atento amigo Isidoro Rodríguez Picó, que para su mayor felicidad ven sonreír en su dichoso hogar a dos querubines de seis y cuatro años, dos muñequitas preciosas y muy inteligentes.

Serán objeto de muchas demostraciones afectuosas, y yo les dedico mi expresiva felicitación deseándoles la continuación de su actual felicidad y lleguen a celebrar sus Bodas de Diamante.

LINDA CRISTIANA.—En la tarde del domingo, en nuestra Iglesia Parroquial de Jesús del Monte, hizo su entrada en la grey cristiana un ángel terrenal, la linda niña María Ana Iliana, adorada hijita de un año, de los dichosos esposos señora Carmela Valdés Plasencia y el señor Rolando Porro de la Mesa.

Fué apadrinada por la señora Consuelo Durán de Berenguer y por el doctor José Tapia de Fuente, mi distinguido amigo, ex-presidente del Tribunal Supremo.

En la residencia de los padres de la nueva cristianita en Santos Suárez, reuniéronse sus amistades íntimas, y allí se formularon cariñosos brindis por María Ana Iliana, a la que deseo vean siempre dichosa sus padres y padrinos.

SEÑORITA NORITA GONZALEZ.—Con motivo de su cumpleaños tan linda y venusina trigueñita vió muy concurrida su residencia, hasta la que fueron sus más allegadas amistades, a las que dispensaron Norita y sus familiares sus más delicadas atenciones y obsequios, pasando en su agradable compañía veloces las horas.

«Enriquito» Rivero, desde su casa Tosca le remitió sus más delicadas flores, las que veíanse adornando el elegante comedor, testigos y en preciosos ramos.

Fueron a saludarla a sus amigas: Regina y María Antonia Polo, Silvia, Graciella y Georgina Torres, Isabel Núñez, Anita y Dulce María Gómez Roca, Elena Hernández, Piedad y Zoila Hernández, Nena Castro Mesa, Hilda y Olga Moré, Yolanda Río, Herminia y Celia Carbonell, Ofelia Pardo, Borjita Guerra, Consuelo Flores, Lilia Millá, Adela y Adelpha Díaz.

Una vez más saludo a tan admirada viboreña, deseándole muchos y dichosos años.

EL TE DEL CLUB ATLETICO.—Como era de esperarse vióse concurridísimo el elegante palacete del «Glorioso Anaranjado», pués asistieron nuestras más distinguidas familias, y por la siguiente relación de nombres se verá que también fueron muy numerosas las figulinas.

Carmita y Lila Martínez, las bellas hermanitas, de tan sugestivo trato.

Aída y María Parúas, Olguita y Delia Díaz Guerra, Laurita Lanuza, María Antonia Puig, la simpatiquísima «China»; Elvira y Yuya Alvarez, Georgina Pagín, Rosa Fonts, Dolores y Celia Láncara, Aída Raola, Cuca Gómez Roca, Josefina de Para, Diana Ferrer, Chicha Mestre, María Calero, Hilda y Olga Arruffat, Humbelina Pascual, Olinda de Hurrutia, Rosario Obregón.

Isabelita Vidal, Aída Medrano, Ena y Esther Mederos, Nena Betancourt, Zenaida Spencer, Aida Díaz, Estela Aballí, Estela y Bertha Giraou, María Antonia Lara, Consuelo Rodríguez, Ernestina García, Carmen y Digna Collado, Martha Armengol, Olga González, Rosa Menéndez, Carmelina González, Herminia Bayón, Bertha García, Carmelina Sardiñas, Ofelia y Rosa Martínez, María Díaz.

Carmen y Mercedes Ruíz, Felicia Ruíz, Isabel Suárez, Lilia Azcárraga, Martha Mompó, Sarah Acosta, Mercedes Sánchez, Graciella Taulet, Rosa Manduley, Mara del Carmen Acosta, Irma Alonso, Martha Pringa, Josefina Nieves, Angela Roselló, Magdalena Nieves, Zenaida Taulet, Olga y Nena Dueñas, Antonia García, Irne y Palmira de la Cuesta, Margarita Galletti, Delia y Hortensia Alvarez.

Amelia de la Nuez, Silvia de la Torre, Manolita Rego, Carmen Michelena, Esperanza de la Torre, Eva Reyes, María Luisa Bonafonte, Sa Acosta, Lulú Andreu, Rosina M duley, Lina Molina, Dalia Ferre Clara Gómez Roca, Emilia Ruiz, via y Raquel de Costa, Esperanza la Fuente, Hortensia Garrido, L nor Torres Tapia, Elvira Villar, M garita López, Zoila Pérez, Luisa Olga Martínez.

Consuelo y Emelia Enríquez, M Menéndez, Adelia Alcalde, Anto Pereira, Juana Ortiz y Carolina D mínguez.

Pronto anunciaré la siguiente fi ta de este Club, que tendrá un n vo triunfo, por contar con tan lecta concurrencia.

CLUB CUBANELECO.—En su gante local, que lucía un pres decorado floral y brillante ilumi ción, celebró

SE CONOCE YA LA RESOLUCION QUE ORDENA EL CESE DEL PERSONAL DE LAS ESCUELAS DE 2DA. ENSEÑANZA

En 4,144 fincas que existen en la República, hay 826.238,393 posturas de tabaco, según la S. de Agricultura

Pinar del Río, con 1,682 fincas cuenta con 415.205,911 posturas, siguiéndole en importancia Santa Clara. Informe estadístico rendido por las Oficinas Tabacaleras del Estado

La Oficina de Asuntos Tabacaleros de la Secretaría de Agricultura continúa laborando para terminar sus estadísticas el próximo día treinta de julio con vista de que la cosecha de 1936-37 comienza el mes entrante. La estadística de producción, por provincias, es la siguiente:

Provincia de Pinar del Río: Los inspectores municipales de los respectivos términos han reportado, hasta ahora, datos relativos a 1,682 fincas que sembraron 415,205,911 posturas, con un rendimiento probable, calculado en cortes será de 124,562. Se ha llamado la atención a los señores inspectores respecto al elevado factor de producción que están enviando a esta Oficina.

Provincia de la Habana. Los inspectores municipales de los términos de esta provincia han reportado hasta ahora, datos relativos a 231 fincas, que sembraron 16,541.000 posturas, cuyo rendimiento probable calculado será de 4,962 tercios.

Provincia de Matanzas: En esta provincia han reportado los inspectores 29 fincas, en las cuales se ha sembrado 312,200 posturas. El rendimiento probable se ha calculado en 94 tercios.

Provincia de Santa Clara: En esta provincia, el número de fincas reportadas hasta ahora, por los inspectores municipales ascienden a 1.617 con 723.993,296 posturas sembradas. El rendimiento probable calculado será de 64,799 tercios.

Provincia de Camagüey: En esta provincia el número de fincas reportadas hasta ahora, es de 225 con 53,124,000 posturas sembradas. El rendimiento probable calculado será de 8,400 tercios.

Provincia de Oriente: En esta provincia el número de fincas reportadas, hasta ahora es de 360, con 17.061,985 posturas sembradas. El rendimiento por probable calculado será de 341 tercios. En resumen se ha reportado, hasta ahora, en toda la República, 4,144 fincas, con 826,238,392 posturas, con un rendimiento probable calculado de 203,258 tercios.

Se calcula que falta aún por reportar el 36 por ciento de las posturas sembradas, lo que elevará la cosecha a mas de trescientos mil tercios.

Hay inspectores de Agricultura de algunos términos de la República, que a pesar de cultivar tabaco en gran escala, no han iniciado sus reporters y otros están muy atrasados. A todos les rogamos, una vez más, nos envíen datos antes de finalizar el presente mes, para poder publicar las estadísticas de acuerdo con las órdenes recibidas de la Superioridad.

Reiteramos que los datos consignados se refieren al resultado probable de la cosecha, el definitivo no podrá realizarse mientras no lleguen a nuestras manos los datos finales de los rendimientos obtenidos.

SUB-OFICINA DE CONSERVACION Y CLASIFICACION.—De acuerdo con los datos que nos facilita esta Sub-Oficina, podemos informar que funcionan actualmente 136 grandes escogidas; el total de las que funcionen en toda la República no podemos publicarlo porque aún faltan los datos de 24 términos, datos que hemos interesado con urgencia de los inspectores respectivos. También se han recibido en dicha Sub Oficina datos estadísticos de 49 talleres de despalillado del interior, así como de 32 grandes almacens de tabaco en rama que nos han comunicado sus movimientos en tercios y su stock al finalizar cada mes. La cantidad de tercios disponibles en plaza se estima superior a las exigencias de la demanda. Mucho agradecemos a estos industriales el envío de estos datos que en nada pueden perjudicarles y que tanto bien hacen a nuestro Gobierno, para poder colocar sus estadísticas a la altura que nos corresponde como país civilizado.

ETADISTICA DE ELABORACION.—De acuerdo con los datos que nos facilita la Sub oficina correspondiente de las 638 fábricas de tabaco que tenemos anotadas en nuestro índice como existentes en la República, 352 nos están reportando con uniformidad sus datos.

La Secretaría de Hacienda, nos facilita los datos relativos al consumo y a la Exportación. Dentro de poco tiempo lograremos el ideal, que perseguimos, que no es otro que el de regular la producción, teniendo en cuenta el consumo interior y exterior tarea que no pueden intentarse sin tomar como base estadística de la mayor exactitud.

ACARREO Y MOVIMIENTO COMERCIAL.—Viñales: Nos informa el inspector de éste término que ya se ha terminado el empilonado; no habiendo movimiento de ventas. Domina el tiempo lluvioso. San Luis: Han iniciado sus labores algunas escogidas; la de García Pulido en el barrio del Corojo y la de Ruiz Sánchez en Hato de San Luis. Ventas: La firma Ruiz Sánchez adquirió de la finca Virginia, del señor Conrado Padrón 39.000 cujes; de las fincas Santa Bárbaras y Los Cocos, toda la cosecha a precios reservados, aunque mejores que los que rigieron en la cosecha pasada. La firma García Pulido adquirió las cosechas de las fincas Hato de San Luis, La Ceiba y Divino Platón, las de Saavedra, las de Los Baños de Josefa y las de Hatillo.

Sus existencias para escogidas son de 18 mil cujes.

San Juan y Martínez, Nos informan que no hay operaciones de ventas.

Guane: Pocas operaciones y ventas; los precios fluctúan entre ocho, diez y quince pesos.

HOY SE VERA UNA CAUSA POR FALSIFICACION DE BILLETES ANTE LA SALA DE VACACIONES

Piden cadena perpetua para el acusado. Absueltos por el Supremo los que intentaron estafar al Capitán Belisario Hernández. Causa con tres penas de muerte el próx. día 17

Ha de juzgar esta tarde la Sección Primera de la Sala de Vacaciones de la Audiencia, a Francisco Vilaró Abreu, por el delito de falsificación de billetes de Banco de a cinco pesos, para quien el Ministerio Fiscal tiene interesada la pena de cadena perpetua, apreciándosele la agravante de reincidencia, y relatando en las conclusiones provisionales que el 29 de Febrero de este año se ocupó en el domicilio de Vilaró, San Rafael entre Campanario y Lealtad, siete billetes de dicha especie, falsos. Además de la expresada cadena perpetua estima el Fiscal que el procesado debe ser condenado a multa de cinco mil pesos.

En contra de esa petición del Ministerio Público, está la del defensor, doctor Jesús A. Portocarrero, que mantiene conclusiones absolutorias. En el proceso figura la ocupación de troqueles para la fabricación de dichos billetes que hizo el Subinspector Arturo Quintana, de la Policía Secreta, con el detective del mismo Cuerpo Manuel Masero, en el doble fondo de una jaula de pájaros, en el Puente Cantarrana, entre Puentes Grandes y Tejeras, troqueles que eran para la fabricación de los repetidos billetes de a uno, cinco, diez y veinte pesos y que informa dicho Subinspector pertenecían a Vilaró.

SUSPENDIDO PARA EL 17 EL JUICIO POR LA MUERTE Y ROBO A F. CHILAN.—Por no haber comparecido el acusador particular al que dirige el doctor Manuel Castellanos, en el proceso seguido por robo con homicidio del comerciante de Regla Francisco Chilan, en primero de Septiembre último, seguido contra Rubén Chiong, Antonio Chang y Vicente Ko, se suspendió por la Sección Primera de la Sala de Vacaciones, el juicio contra dichos procesados, el cual se ha señalado, nuevamente, para el 17 de los corrientes a las dos de la tarde.

ABSUELTOS POR EL TRIBUNAL SUPREMO LOS PRESUNTOS AUTORES DE LA TENTATIVA DE ESTAFA AL CAPITAN BELISARIO HERNANDEZ.—Habiendo prosperado en el Tribunal Supremo, el recurso de casación establecido por el doctor Arístides Dacosta, contra sentencia de la Sala Cuarta de lo Criminal de la Audiencia que impuso cuatro meses y un día de arresto mayor a Isaac Westein, como autor del delito de estafa en grado de tentativa al Capitán del Ejército Constitucional Belisario Hernández, ha sido casada y anulada la referida sentencia, absolviéndose al citado Westein, de acuerdo con las alegaciones del doctor Dacosta, pues los hechos probados por el tribunal no constituyen el referido delito.

En la propia sentencia se absuelve, también libremente, al exvigilante de la Policía Nacional Manuel Amador Acosta, al que se impuso multa de 500 pesos, por estimársele complicado en el asunto, al igual que se absuelve a José García Casamayor, condenado a la misma pena, habiendo defendido a Amador el Dr. Manuel E. Sainz Silveira y a García el doctor A. Romney.

RECURSO EN PROCESO POR LESIONES AL ARRANCAR UNA OREJA.—El doctor Miguel A. Gavilondo ha establecido recurso de casación por infracción de ley contra sentencia de la Sala Tercera de lo Criminal de la Audiencia que impuso la pena de un año, ocho meses y veintiún días de prisión a Manuel González Rodríguez, como autor de las lesiones inferidas a Alfredo Abascal, el 10 de Abril de este año, en Nueva del Pilar y Benjumeda, en el transcurso de una riña que sostuvieron ambos y otras personas, durante la que a Abascal le dieron una tan feroz dentellada que le arrancaron gran parte del pabellón de la oreja, sosteniendo el doctor Gavilondo que González Rodríguez no es el autor de las citadas lesiones ni puede deducirse su culpabilidad de los hechos probados por el Tribunal.

SIGUE LA IMPERIOSA NECESIDAD DE LOS EMPLEADOS TEMPOREROS EN LA AUDIENCIA.—Recientemente nos ocupamos de las comunicaciones dirigidas por el Presidente de la Audiencia doctor Mario E. Montero y el Fiscal doctor Augusto Saladrigas, interesando del Director de la Renta de Loterías señor Manuel Hartmann, la reposición de los cuatro empleados temporeros de esa Renta que prestan servicios en la Audiencia y de uno que lo hace en la Fiscalía. Esa necesidad continúa latente, especialmente, en la Sala Tercera de lo Criminal, donde la señorita Graziella García, empleada que se encuentra en esas condiciones, o sea que es de Lotería y ha sido declarada cesante, rinde una labor por todos conceptos encomiable secundando a la Oficial señora Angelina Cándano de Reyes, y que continúa prestando servicios en espera de su justa reposición, la cual, según nuestras noticias, será pedida, una vez más, por el doctor Montero al Director de la Renta.

UNA EXCURSION DE MAESTROS. El día doce del corriente saldrá de nuestra rada una gran excursión de maestros cubanos, al Niágara.

Los excursionistas visitarán Miami Jacksonville, Washington, Filadelfia y Nueva York.

Las personas que deseen participar de la misma deben de ponerse en contacto con los organizadores, los doctores Gustavo Castellanos y Alejandro Becerra.

Ha sido señalada para el día 3 de agosto la subasta de una casa en el Cerro, valorada en 4,000 pesos

Manuel Rodríguez establece un juicio de desahucio contra la Sucesión de Pedro Rodríguez. Pensionados Antonio Montejo y José Delgado Arredondo. Asuntos turnados a los Juzgados

SEÑALADA LA SUBASTA DE UN EDIFICIO DE DOS CASAS PARA EL DIA 3 DE AGOSTO PROXIMO.—El señor Juez de Primera Instancia de Almendares, ante el Secretario Antonio Rubio y Padilla, y en los autos del Procedimiento Hipotecario seguido por María Manuela Azpeitia y Vidal contra la señora Josefina Sotolongo y Valo, asistida de su esposo Cesar L. Canceco y Rodríguez, dictó providencia por la que dispone se ponga en pública subasta por término de veinte días, y por primera vez, el inmueble hipotecado, consistente en un edificio compuesto de dos casas, unidas, con frente a la calle de Colón, en el Cerro, tasada en cuatro mil pesos, habiéndose señalado para el acto del remate, el día 3 de agosto entrante, a las 9 a.m.

SIN LUGAR UNA PENSION.—Con fecha de ayer el señor Juez de Primera Instancia del Sur, doctor Justiz Valdés, dictó auto ante el Secretario José Gárate, declarando no haber lugar a reconocer a favor del promovente Porfirio Peña y Martínez el derecho a la pensión que solicita del Estado Cubano, como preso político por el Gobierno Español, por laborar a favor de la Independencia de Cuba.

PENSIONADO ANTONIO MONTEJO Y MERCIER CON $1,500 ANUALES.—El propio Juez del Sur ante el Secretario José Gárate dictó auto ayer declarando que Miguel Antonio Montejo y Mercier tiene derecho en su carácter de Delegado de Hacienda del Ejército Libertador, con Categoría de Comandante, a percibir una pensión del Estado Cubano ascendente a la suma de 1,500 pesos anuales.

CONCEDIDA UNA PENSION DE MIL PESOS A FAVOR DE JOSE DELGADO ARREDONDO.—Ante el Secretario doctor Ignacio Montiel dictó auto ayer el señor Juez de Primera Instancia del Este, declarando que José Delgado Arredondo tiene derecho al disfrute de una pensión de mil pesos anuales como Capitán que fué del Ejército Libertador, por haber cumplido 72 años de edad.

SENTENCIA DE DIVORCIO.—El señor Juez de Primera Instancia del Sur, doctor Justiz Valdés, dictó sentencia con fecha de ayer ante el Secretario Arturo Rauchmann y Morales, declarando con lugar la demanda de divorcio establecida por Mercedes Sardiñas y Gómez contra Gabriel Peláez y Egüa y en consecuencia disuelto el vínculo matrimonial existente entre ambos cónyuges.

OTRO DIVORCIO.—Ante el Secretario Francisco Lanza, dictó sentencia ayer el señor Juez de Primera Instancia del Norte declarando con lugar la demanda de divorcio establecida por Rosario Regina Silvestre de Blanck y García Menocal contra Joaquín Modesto Calixto Ferrer e Infante, y en consecuencia disuelto el vínculo matrimonial existente entre dichos cónyuges.

RELACION DE LOS ASUNTOS CIVILES TURNADOS DURANTE EL DIA DE AYER

Exhortos: De Cárdenas en incidente por Porfirio Millares, al de Almendares.

De Sagua la Grande en desahucio de Manuel Rodríguez contra la Sucesión de Pedro Rodríguez, al Norte.

De Cárdenas en accidente a Fidel Padrón, al Este.

PENSIONES DE VETERANOS.—Las solicitan como tales: Porfirio Lara y Machado, al Oeste; Ezequiel Manso y Herrada, al Sur; Candelario Montefú y Margarit, al de Almendares; Crescencio Alonso y Vasallo, al Este; Everardo Martínez y Tejera, al Oeste; Teodora Lara, sobre pensión de Anacleto Alvarez, al de Almendares.

Jubilación: Emilio Celorio y Paredsobre pensión de Majín Ventosa, al Oeste.

Divorcios: María Dolores Perera y Hernández contra Gregorio Jiménez y Herrada, al Centro; Carmen Noa y San Martín, contra Vicente F. Lero y Echevarría, al Este; Ismael Pérez Carcachi contra Francisca Padrón, al de Almendares; Heriberto Pastor y Ruiz contra Teresa Serradas y Mari, al Centro.

Por recíproco disenso: Fidelio Alberto y Oliva y María Caridad López y Arjona, al Sur.

NOTIFICACIONES URGENTES

Los Procuradores Roberto Mases, Carlos Quesada, Eduardo Arroyo y Alejandro Roca Mesa, son solicitados urgentemente en la Secretaría de Jesús Pérez Bustamante, en el Juzgado de Primera Instancia del Norte.

NO SE LE FACILITO COPIA DE LA MISMA AL NOTARIO QUE LA SOLICITO DEL SUBSECRETARIO

Comprende a las Escuelas Profesionales de Comercio, a las Normales, a las Técnicas Industriales y de Artes y Oficio de Oriente. Nuevo cursillo de especialización

Por fin ayer vinieron a conocer los repórters que cubren la secretaría de Educación el documento de que tanto se ha hablado en los últimos días, con motivo de haberse declarado el cese del personal docente, administrativo y subalterno de las Escuelas de Segunda Enseñanza.

La resolución extiende sus efectos, al de las Escuelas Profesionales de Comercio, Escuelas Normales de Maestros, con excepción de la de Pinar del Río, Escuela Técnicas Industriales, Escuelas de Artes y Oficios de Oriente y Superintendencia General de la Segunda Enseñanza.

Como quiera que se trata de un documento de interés general, máxime cuando se proyecta presentar numerosos recursos de inconstitucionalidad, vamos a reproducir su texto íntegro a continuación:

«POR CUANTO:—La ley de Presupuestos parael año de 1936-37 sólo consigna cantidades globales para personal, gastos diversos, y demás atenciones, durante nueve meses, de las Escuelas Profesionales de Comercio, Escuelas Normales para Maestros, con excepción de la de Pinar del Río, Escuelas de Segunda Enseñanza, Escuela de Artes y Oficios de Oriente y Escuelas Técnicas Industriales, según la distribución que se les dará cuando sean reorganizadas.

POR CUANTO: Se hace absolutamente indispensable notificar el cese de los servicios de todo el personal que actualmente los presta en dichos centros de enseñanza, tanto del personal administrativo como del personal docente así como de todo el personal de la Superintendencia General de Segunda Enseñanza que hasta ahora ha venido cobrando con cargo a una consignación presupuestar para personal de 24 Escuelas de Segunda Enseñanza que no aparecen en la Ley de Presupuestos para el Año Fiscal próximo venidero puesto que de no ser notificado dicho cese de los servicios a todo el personal que se menciona y mientras se efectúa la reorganización de los centros ya mencionados podría reclamarse a esta secretaría el pago de haberes que no están autorizados por la ley de Presupuestos, no pudiendo por otra parte la secretaría distribuir los créditos globales ahora consignados en el Presupuesto a regir mientras no se efectúe la reorganización de los tantas veces citados centros de enseñanza según expresamente lo determina la ley de Presupuestos para el año fiscal próximo venidero.

RESUELVO:

Notificar el cese de sus servicios a todo el personal administrativo y subalterno y personal docente de las Escuelas Profesionales de Comercio, Escuelas Normales, exceptuando la de Pinar del Río; Escuelas de Segunda Enseñanza, Escuelas de Artes y Oficios de Oriente y Escuelas Técnicas Industriales, así como de la Superintendencia General de la Segunda Enseñanza que aparecen nombrados con cargo al Presupuesto de 1935-36 a fin de dar cumplimiento de la Ley de Presupuestos para el año de 1936-37.

Esta Resolución surtirá efecto a partir del primero de julio próximo venidero.

Comuníquese esta Resolución a los rectores o delegados de esta secretaría en cada uno de los centros docentes mencionados.

Habana, 30 de junio de 1936.

Fdo. Luciano R. Martínez.
Secretario de Educación»

NO SE ENTREGO LA RESOLUCION AL NOTARIO.—De nuevo visitó ayer al sub secretario de Educación doctor Santiago García Spring, el notario público Joaquín Pedroso, que lo volvió a requerir, a nombre de los doctores Alicio Ortiz y José Cerzanego, para que le entregase copia certificada del documento disponiendo la separación de dichos profesores de las Escuelas de Segunda Enseñanza de sus cargos.

El doctor García Spring le entregó copias de los telegramas cursados, y al declarar específicamente el notario que lo que interesaba era una copia de la resolución o decreto, el subsecretario le hubo de manifestar que no tenía otras instrucciones del Secretario de Educación que las de facilitarle copia del telegrama cursado.

Una operación análoga con idéntico resultado, realizó el doctor Pedroso en el negociado de Registro y Archivo de la Secretaría.

CASI TODOS LOS PROFESORES ESTABLECERAN RECURSOS DE INCONSTITUCIONALIDAD.—Según nos informaron la casi totalidad de los profesores de las Escuelas de Segunda Enseñanza de la República, establecerán recursos de inconstitucionalidad ante el Tribunal Supremo.

Cada uno de ellos deberá hacer el anuncio de su propósito de establecer lo dentro de los cinco días siguientes al recibimiento de la notificación.

Un grupo de los citados profesores, que se hallaba presente en el departamento en el momento de la diligencia notarial, se preguntaba si no existiría la resolución o si no estaría en regla.

El fallo del Tribunal Supremo de Justicia dirá la última palabra sobre el asunto, poniendo punto final al litigio que se tiene en perspectiva.

FUE INAUGURADO AYER EL CURSILLO PARA LOS MAESTROS. En horas de la mañana de ayer, se inauguró con verdadera brillantez, el cursillo de especialización para los maestros sobre la escuela renovada o progresiva.

Tuvo lugar el acto en la Casa de Beneficencia y asistieron el Secretario de Educación, doctor Luciano Martínez, los organizadores del cursillo, doctores Eduardo Sánchez y Alfredo M. Aguayo, el doctor Julio Portela, director de la Casa de Beneficencia, la esposa del Secretario, doctora María Josefa de Armas, que es inspectora auxiliar del distrito escolar de la Habana, las doctoras Ana Etchegoyen y Amada Roque, las señoras Duice María Borrero, directora de la Cultura y María Muñoz de Quevedo, y el señor Valdés Prado, entre otros.

Numerosos maestros del distrito de la Habana concurrieron también al acto, en el que hicieron uso de la palabra el doctor Julio Portela, el Dr. Alfredo M. Aguayo, la señora María Muñoz de Quevedo y el secretario de Educación.

El primero felicitó a los maestros por la demostración de amor a los niños que daban perfeccionándose en la ciencia de enseñar; Aguayo leyó unas cuartillas sobre el proceso técnico que se habrá de seguir en el cursillo; la señora Muñoz de Quevedo trató de sus experiencias en la pedagogía musical; y el doctor Luciano Martínez, que cerró el acto, habló del consolador espectáculo que ofrecían los mastros concurriendo espontaneamente al cursillo, pasando después a tratar de la escuela renovada, la del trabajo y la autodisciplina, para terminar señalando que no deseaba éxitos personales y que toda la cooperación que pedía era para la enseñanza y el niño cubano.

El Secretario de Obras Públicas ha hecho saber a los empleados que no pueden gestionar asuntos en el Dpto.

Se encuentra enfermo el señor Raúl Simeón, por lo que no concurrió ayer a su despacho. Obras de chapeo en la Carretera Central. Un crédito para obras en Morón

Según informó a los reporters que hacen la información de la Secretaría de Obras Públicas, el Secretario particular del señor Simeón, por encontrarse ligeramente indispuesto el señor Secretario no había podido concurrir a su despacho.

REITERADA UNA ANTIGUA CIRCULAR.—El Secretario ha reiterado el cumplimiento de una antigua Circular, por la que se prohibe a ningún empleado, hacer gestiones en pro de ningún expediente que se tramite en el Despacho. En ella se determina que en los casos de infracción, se exigirá responsabilidad no sólo al empleado sino también al Jefe que haya tolerado o admitido la gestión.

PARA MEJORAS EN MORON.—En Obras Públicas se recibió copia del Proyecto de ley, del representante Morales Moraga, por el que se solicita un crédito de cincuenta mil pesos para terminar el canal de la Laguna de la Leche, a la bahía de Mellilla, y construcción de un muelle y espigones, para dar a Morón una salida por el mar del Norte, la que contribuirá en alto grado al mejoramiento de dicha población y de las ricas zonas que la rodean.

ASUNTOS DESPACHADOS.—Por el Secretario se han despachado numerosos asuntos, entre los cuales figuran las aprobaciones siguientes:

—Recepción definitiva de las obras del kilómetro 25 en la carretera de Pinar del Río, a Puerto Esperanza, por Viñales.

—Recepción definitiva de las obras ejecutadas en los kilómetros 7 al 10 de la ruta de Artemisa a Cayajabos.

—El acta de Recepción definitiva de las obras de ampliación y reparación de la carretera de Marianao a Jaimanitas.

—Recepción provisional de las obras de riego asfáltico superficial de los kilómetros 1 al 6 y del 10 al 16, en la carretera de Pinar del Río a Puerto Esperanza.

—Y del acta de recepción única de las obras de reparación de la ruta de de Alquízar a Cañas, las que fueron ejecutadas por administración.

OBRA DE CHAPEO EN LA CARRETERA CENTRAL.—Debido a los torrenciales aguaceros caídos, que hicieron crecer la yerba, distintos Jefes de Distrito, informan de la necesidad de llevar a cabo obras de chapeo en la carretera central.

INFORME SOBRE LOS CANTEROS.—Varios funcionarios de la Secretaría de Obras Públicas, hicieron un recorrido por distintos barrios de la ciudad, recogiendo la mejor impresión del estado de embellecimiento en la mayoría de los canteros frente a las residencias, especialmente en los barrios del Vedado, Santos Suárez y la Víbora. Obras Públicas agradece esa valiosa cooperación del vecindario

El Alcalde tiene el propósito de que antes del día 12 se pueda liquidar de modo total a los empleados municipales

Se entregaron por orden del Alcalde algunas credenciales. Cobraron los empleados de la Cámara Municipal. Las becas de Junio se liquidarán mediante una transferencia de crédito

Cumpliendo instrucciones del Alcalde Municipal el Secretario Particular señor Manuel Gutiérrez Macón concurrió ayer al Ayuntamiento, citando a distintos concejales para el despacho del Alcalde, donde les hizo entrega de distintas credenciales para nuevos empleados municipales.

TRANSFERENCIA DE CREDITO PARA LIQUIDAR BECAS.—Conforme hemos publicado el Alcalde Municipal doctor Beruff Mendieta ha firmado un Decreto por el cual realiza una transferencia de crédito por valor de dos mil doscientos pesos para liquidar los adeudos contraídos por el Municipio con los planteles de enseñanza que tienen niños y niñas becados, y que corresponden al pasado mes de Junio.

En relación a la liquidación de los adeudos por becas de niños pobres la Jefe del Departamento de Asistencia y Previsión Social, doctora María Méndez de Villada concurrió ayer al Ayuntamiento, entrevistándose con el Contador Municipal, gestionando la rápida tramitación de esos adeudos, por cuanto son compromisos sagrados de la administración municipal con los distintos planteles de enseñanza, siendo informada por el referido Contador Municipal señor Armando Paz, que esperaba liquidar sobre el día 15 del actual los meses de Mayo y Junio los compromisos contraídos por ese concepto a todos los colegios privados de esta Capital.

COBRARON AYER LOS EMPLEADOS DE LA SECRETARIA DE LA CAMARA.—Por disposición del Contador Municipal señor Armando Paz y cumpliendo instrucciones del Alcalde Municipal, les fueron liquidados ayer los haberes de Junio a todos los empleados que prestan sus servicios en la Secretaría de la Cámara Municipal.

TODOS LOS EMPLEADOS MUNICIPALES COBRARAN ANTES DEL DIA DOCE.—Asimismo dijo el Contador Municipal ayer a los reporters que todos los empleados municipales habrán de cobrar sus haberes antes del próximo día 12 del actual, y que corresponde al mes de Junio, por cuanto se está realizando a su liquidación de acuerdo con las recaudaciones que se tienen del segundo trimestre que se está cobrando por concepto de plumas de agua y metro-contadores del acueducto de Albear.

COBRA EL MUNICIPIO MAS DE MIL PESOS POR DIFERENCIA.—Por el Jefe del Departamento de Impuestos Municipales señor Manuel de Cárdenas ha sido resuelto el expediente iniciado contra el edificio «La Metropolitana» por habérsele comprobado que existía notable diferencia en la renta de esa propiedad, ordenándose le sean extendidos los recibos adicionales correspondientes al segundo y tercer trimestre de 1935 a 1936 por valor de 492 pesos cada uno, así como uno perteneciente al cuarto trimestre del propio ejercicio por valor de 1.242 pesos y ocho centavos, por lo que en total deberá tributar por esos tres trimestres al Municipio la cantidad de dos mil 226 pesos 22 centavos.

GESTIONAN LOS CONTRATISTAS EL PAGO.—Distintos contratistas municipales se entrevistaron ayer con el Contador Municipal gestionando se les liquiden algunas de las mesualidades que tienen pendientes en la administración municipal siéndoles informando que el Alcalde Municipal doctor Beruff Mendieta se dispone a liquidar todos los compromisos que han sido adquiridos durante su administración, y que esperaba tener alguna recaudación necesaria para comenzar a satisfacer esos adeudos.

UNA CARTA DEL EX-ALCALDE MANUEL PEREIRA.—El ex-Alcalde Municipal señor Manuel Pereira Rollandell ha remitido una carta a nuestro compañero señor Carlos Picazo, repórter municipal, quien dice entre otras cosas: «En estos últimos tiempos de adversidad que se cebó en mi persona, fueron muchos los desengaños que sufrí, observando a personas que parecían amigas, y otras obligadas conmigo, las cuales se hacían de la vista gorda, para no saludarme. En cambio, dice el señor Pereira Rollandell, cuando me encontraba con periodistas como Gustavo Herrero, Llillo Jiménez, Martínez Amores, Servio y Otilio Mesa, Solís, Rodríguez Lamult y todos los demás periodistas del Municipio, sentía revivir mi espíritu y confortarse mi alma, ya que no encontraba distingo alguno en el trato que me prodigaron «cuando era algo» y el que me dispensaban en aquellos tristes y amargos días para mí. ¿Por qué, pues, no llevarlos siempre en el corazón? Y agrega: Pueden estar seguros los periodistas del Municipio, que les guardo profundo agradecimiento, afecto fraternal y hondo cariño a los que cerca de mí laboraron, en la casa municipal, donde obtuve tantos triunfos, siempre con la cooperación d ela prensa. Hoy ocupo el cargo de Jefe de los Servicios Administrativos de la Cámara de Representantes, concluye diciendo el señor Manuel Pereira.

MIGUEL GONZALEZ RODRIGUEZ CONFERENCIO CON EL SR BONET:—También celebró una breve entrevista con el secretario de Comercio, el señor Miguel González Rodríguez, Secretario Comercial de la Lonja del Comercio, y Director Técnico de «Cuba Importadora e Industrial»

La certificación de nacimiento es costosa en Cruces

Se formula una denuncia en Justicia contra un Juez y un secretario judicial. Desalojo

Juan Pérez Gómez, vecino de la villa de Cruces, en la provincia de Santa Clara ha denunciado ante la Secretaría de Justicia y el Tribunal Supremo, al secretario del Juzgado Municipal de esa población, señor Agustín Pina, y al Juez Suplente, señor José Morales Peña, de que han acumulado más de 700 solicitudes de certificaciones de nacimientos hechas por los obreros de distintos centrales azucareros, a los que se exige por dichos funcionarios cantidades excesivas para despachar las certificaciones, lo que ha motivado la protesta general aparte de otros hechos que les imputa.

LA ACTUACION DE LA POLICIA JUDICIAL.—El jefe de la policía Judicial ha dirigido exposición al Secretario de Justicia con copia del informe enviado al juez de Instrucción de Santiago de Cuba sobre diversas órdenes relacionadas con investigaciones que interesa el Juzgado para el esclarecimiento de diversos delitos las que no han podido ser cumplidas por no existir cantidad disponible para las dietas que han de devengar los agentes que hay que enviar a la capital oriental.

El citado Jefe de la Judicial hace constar, también, que durante este año se han cumplido más de cuatro cientas órdenes por el Cuerpo, en investigaciones de delitos diversos, lo que es demostración del interés con que la Judicial actúa, particularmente para cooperar con el juzgado de la capital de Oriente, y que ello es prueba de que siempre se ha querido cooperar a la buena marcha de la Administración de Justicia.

EL DESALOJO DE LA FINCA MERCEDES.—El Fiscal de la Audiencia de Matanzas remitió al del Supremo y éste a la Secretaría de Justicia, el informe sobre el desalojo de la finca Mercedes, en J. Grande, por el juicio de desahucio seguido por la Compañía Avícola Cubana contra Manuel Ramón Pérez, desalojo que ha efectado a cerca de cuarenta familias que allí residían tratándose, afirma el fiscal matancero, de un caso corriente de desahucio y que si hubo alarma fué por los telegramas cursados por el Alcalde del Término al que se dirigieron los citados arrendatarios, solicitando protección.

Los licoreros desean saber si en la Argentina no consienten la entrada de los licores procedentes de Cuba

Se ha comenzado a pagar a los temporeros de Comercio el mes de Junio. No se ha podido comprobar que existan en La Habana fábricas clandestinas de escobas. Visitas

En un amplio escrito enviado por la entidad Bacardí y Cía., y suscrito por el señor José Espino, dirigido a la Secretaría de Comercio, se hacen importantes preguntas en relación con las importaciones de licores en la República Argentina.

El señor Espín desea conocer si es cierto que en la Argentina sólo se permiten las importaciones de licores cuando los importadores solicitan previamente un permiso para ello, y si es verdad que el Gobierno Argentino no extiende estos permisos cuando los licores a importar proceden de España, Italia, Francia, Norte América y Cuba.

Pregunta, además el señor Espín, en el referido escrito, si existen posibilidades de que Cuba celebre algún convenio comercial con la República Argentina.

COBRARON LOS TEMPOREROS DE COMERCIO EL MES DE JUNIO. Con motivo de la trasferencia de crédito autorizado por el Congreso, se ha comenzado a pagar en la Secretaría de Comercio los haberes del mes de junio último a los empleados temporeros.

ACTUA LA INSPECCION GENERAL DE COMERCIO.—Durante los últimos días varios inspectores de la secretaría de Comercio se dedicaron, cumpliendo instrucciones de la Superioridad, a comprobar si, en efecto, existen en la Habana distintas fábricas de escobas que funcionan clandestinamente. Hasta el presente, según los informes rendidos por los mencionados inspectores, nada se ha podido comprobar en forma afirmativa.

NUMEROSOS CONGRESISTAS VISITARON AL SECRETARIO DE COMERCIO. Durante toda la mañana de ayer permaneció en su despacho el cretario de Comercio, señor Eudaldo Bonet, resolviendo asuntos de carácter administrativos con los altos Jefes de aquella dependencia, y recibiendo a todos aquellos que, previamente, habían solicitado audiencias.

Numerosos congresistas se entrevistaron con el señor Bonet. Entre otros vimos a los representantes a las Cámara, Suárez Rivas, José Madrazo, Antonio Martínez Iglesias, Alfredo Alvarez, el senador Simeón Ferro, y el señor Alberto Martínez.

LA COMISION DE ADMISION DE LA JUNTA NACIONAL DE COMERCIO SE REUNIRA EN LA PRESENTE SEMANA.—El secretario de la Junta Nacional de Comercio, señor Rafael Díaz Salazar manifestó ayer a los repórters, que en la presente semana se reunirá la Comisión de Admisión del referido organismo, con el fin de resolver sobre las diversas solicitudes de ingreso formuladas por las corporaciones económicas, y conocer al propio tiempo, de otras nnevas solicitudes recibidas.

HILVANO HERNANDEZ GOTAY UNA HISTORIA PARA DEMOSTRAR QUE NO DIO MUERTE A JUANA MACIAS

Según él, eran perseguidos por varios individuos que rendían culto a «Changó». Pide el Fiscal diez años para un acusado de falsificar sellos del Timbre y de Correos

Cuando faltaban pocos minutos para que transcurrieran las horas de audiencia, comenzó ante la Sección Segunda de la Sala de Vacaciones de la Audiencia, el juicio oral en que el Fiscal interesa la pena de muerte para Modesto Hernández Gotay, como autor del asesinato de Juana Macías, con agravantes de nocturnidad, morada y arma prohibida y también contra José Manuel Fuentes Vargas, como encubridor del delito, por haber ocultado el cuchillo con que se cometió el crimen.

Forman el Tribunal los Magistrados doctores Francisco Solís, Presidente; José M. Allo Govín, Félix Sánchez Penichet, Ricardo Ros y Eugenio González Pérez Alejo; representante del Ministerio Fiscal el doctor Armando Barrientos; defensor de Hernández Gotay el doctor Carlos Hernández Tovar y de Fuentes Vargas el doctor José Miguel Pérez Lamy.

El procesado Modesto Hernández apenas le pregunta el Fiscal se extiende en largas consideraciones minuciosas sobre cosas diferentes a las que interesan al Fiscal, pero en medio de explicaciones dadas a media voz podemos retener que vivía con Juana Macías desde el 7 de Diciembre de 1933, aunque en aquella época ella estuviera aun con su marido. Ultimamente continuaban las relaciones, pero ella vivía con su hermana, Paula, a la que el procesado hace jugar un importante papel en sus explicaciones.

Dice Hernández que la mañana del 24 de Noviembre salía para Marianao donde tenía un asunto político y como iba en la guagua con un tal Evaristo, sobre cuya actuación y la de un grupo determinado le había puesto en antecedentes, le tomó miedo y también Juana subió a la guagua para evitar una sorpresa, sorpresa que preparaba un grupo de adeptos a «Changó». A medida que adelantaba la declaración del procesado se va dibujando las actividades de dos grupos dedicados a la brujería, en uno de los cuales figuraba la hermana de Juana Macías, que ponía a su grupo, al parecer, al corriente de lo que hacía y trataba de hacer el procesado.

Sigue explicando cómo volvió a la Habana y el motivo por qué a las 9 de la noche se presentó en casa de Juana, donde habló con el novio de Paula, a fin de aclarar algunos extremos de las extrañas cosas que ocurrían. Luego, según asegura, fué a un reparto bastante alejado para hablar respecto a una casita en que quería se mudara Juan y se dió el caso—caso extraordinario, según palabras del procesado—que en Marianao su hermana le había regalado una botella de licor guayabita del pinar, y por el camino fué tomándolo de tal forma, que se mareó y cuando llegó al crucero del ferrocarril, al oír el pitazo de un tren que avanzaba, sin darse cuenta de que iba por la otra línea, él salió de la que estaba en salvo, para introducirse precisamente en la que avanzaba el tren. Naturalmente, desde aquel momento no recuerda nada más, sino que a los tres días se encontró en calidad de preso en el Hospital, pero asegura que todo lo del cuchillo y del asesinato no es más que «un descaro» que han formado para perjudicarlo.

Y continúa su historia de las cosas que le ocurrieron posteriormente en el Hospital, donde muy de madrugada se presentaba rondando un tal Marcelino Pimienta que forma parte del grupo contrario, y que al parecer tramaba algo contra él, que no pudo llevar a cabo por ignorar dónde estaba alojado, aunque fué a preguntarlo a un policía. Hace presente el procesado que un compañero de celda-hospital tuvo mucho cuidado en custodiarlo, pues se dió cuenta de que algo se tramaba en su contra.

Después de varias preguntas de los defensores, el Presidente—que había prorrogado unos minutos las horas de audiencia

JULIO: el mes de El Encanto

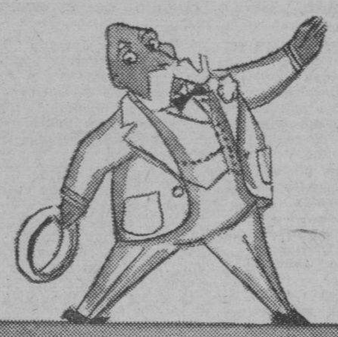

Exquisiteces, preciosidades ha traido Don Julio--el Santa Claus del verano--para las niñas y las jovencitas. Un surtido extensísimo. Vestidos de vestir y sport, sombreros, trajes de baño, pijamas, shorts, sayas-pantalón, camisas de sport, ropa interior, zapatos, etc., . . . En estilos de un gusto distinguido, verdaderamente exquisito. Y a precios sobre los cuales no queremos decir nada por nuestra parte: la Habana entera habla de ellos con encomio.

Trajes de baño
PARA NIÑAS DE 1 a 8 AÑOS

Modelos escogidos por el propio Don Julio. Muy interesantes. De lana suave. Adornos infantiles. Todos los colores.

95c.

Otras colecciones desde, 1.35 y 1.55 hasta 4.50

SALVAVIDAS de goma superior, en rojo, azul y verde . . . **49c.**

PARA JOVENCITAS.

Una colección de la que D. Julio está orgullosísimo. La más fina manifestacion del buen gusto. De lana de exquisita calidad. Colores y estilos de última creación.

2.95

ZAPATILLAS de goma, en todos los tamaños y colores **35c.**

Finas bolsas de tela y goma con alegorías de playa **1.15**

Otros estilos, 85c y 1.50

Otras colecciones desde 1.95, 2.75, 3.25 y 3.90 hasta 8.00

VESTIDOS
PARA NIÑAS DE 7 a 12 años

Exquisitos modelos de piqué ligero, batista, crash y otros materiales de verano. Alegres combinaciones de colores. Muchos estilos. DON JULIO los ha marcado al reducidísimo precio de

98c.

Vestidos
PARA JOVENCITAS. 12, 14 y 16 años.

DON JULIO, árbitro supremo del buen gusto, ha tenido el empeño de traer para las jovencitas los modelos más elegantes y graciosos del verano. ¡Aquí están! Estilos exquisitamente interpretados en fino guarandol de hilo con bellísimos adornos. A un precio que sólo Don Julio puede ofrecer.

2.95

SOMBREROS
para niñas y jovencitas.

Verdaderamente maravillosa es la colección de sombreros para niñas y jovencitas que presenta Don Julio. Los más bellos estilos de cada tendéncia exquisitamente adaptados a cada edad y cada fisonomía. Precios reducidísimos. Los dos modelos ilustrados valen

1.95

TERCER PISO

LA MISMA OFERTA EN NUESTRA SUCURSAL DE CAMAGUEY.

El Encanto

Magníficas oportunidades en cada uno de nuestros 50 departamentos.

El Departamento Postal servirá a usted inmediatamente cualquiera de los artículos anunciados.

BROMAS Y VERAS

LA Música es el lenguaje o modo de expresión de los sentimientos, como la palabra lo es de las ideas. Este hecho, que reconoce todo el mundo civilizado, deberá dar a los señores Concejales de nuestro Ayuntamiento, medida de la importancia que, para nuestra cultura, entraña la Escuela Municipal de Música y, también, justificará todo cuanto hemos escrito para impedir los desafueros (llamémosles «errores» para ser elegantes) que se han cometido en la reorganización de la Escuela Municipal de Música, que es donde el pueblo ha de educar su sensibilidad y donde, posiblemente, han de moldearse las generaciones futuras para que haya un poco más de armonía en las relaciones sociales de la cubanidad.

Ahora resucita este problema un concejal de buen sentido y visión certera: frente a él se mueven los intereses ya creados al amparo de anteriores determinaciones faltas de consulta y de meditación.

El concejal señor José Manuel Alvarez Builla pretende que se anule cuanto se hizo en la reorganización por los que se repartieron los cargos, amigablemente, con vistas al presupuesto y no a los intereses de la cultura. Se da el caso peregrino de que «triunfaron» en las oposiciones, amañadas desde la convocatoria, (en la que se eliminaron a los verdaderos valores y prestigios del arte y de la enseñanza de la Música) siete de los impuestos por «Pepito» Izquierdo, desposeyendo a los profesores antiguos sin más razón que el capricho político, causa de todos nuestros desbarajustes. La misma camarilla con las mismas influencias y las mismas habilidades. Y el que trabaja, estudia y se afana, a morirse de hambre, en tanto medra el que sabe asirse al carro de los triunfadores políticos.

Cuando se trata de cultura, esto es demasiado grave para que no nos asuste. Por eso le dimos tanta importancia al problema y se lo seguiremos dando. La Cultura y la Justicia deben estar por encima de los apetitos particulares y ausentes de las ambiciones, siquiera sea por egoísmo, pues, sin cultura y sin justicia, llegará un día en que no haya ni para satisfacer esos apetitos.

Existe un refrán que dice que la Música domestica a los animales, y nada más certero. Los encantadores de serpientes las domeñan con la música de su flauta. Los elefantes, los ciervos y otras bestias se cazan con música, porque los subyuga y lleva a las manos del cazador que tañe el instrumento. Es sabido que los caballos participan del ardor bélico de los soldados, en las batallas, ante las músicas marciales. Ejerce tal influjo en el sistema nervioso del hombre, nos sensibiliza de tal modo, que antiguamente se curaba a los enajenados con música y hay siquiatras que defienden esa terapéutica sonora. Y ya hice, no hace mucho, la observación de que, entre los hijos de Túbal (padre de los que tañen la cítara, según el Génesis) no había delincuentes y difícilmente se encontraban músicos en las cárceles, así como en ellas no tiene el prisionero lenitivo mayor a la tristeza de su encierro que hacer música y dar por ella, libertad al espíritu.

Así, los que concedemos al sentir la máxima importancia en la vida del hombre, al punto que sostenemos que todas nuestras crisis sociales y económicas son por el desequilibrio sentimental humano a causa de la última guerra, tenemos que preocuparnos de que nuestro pueblo tenga en la Escuela Municipal de Música un centro moldeador de almas para el mañana. Y tarea tan trascendente no puede fiarse a los que gozan de mejor influencia política, sino a quienes poseen más ciencia y sentido artístico.

El concejal señor Alvarez Builla propone al Ayuntamiento anular, al modo que acaba de hacerse con las oposiciones a Cátedra de los Institutos, cuanto se hizo tan mal hecho y declarar vacantes todas las plazas. Si no hubiera cosa mejor, nos parecería bien: pero creemos que no se debe reparar una injusticia con otra. Los profesores que componían la Escuela antes de llegar «Pepito» Izquierdo, eran respetables y los abona una gran labor educativa. La injusticia y el desorden comenzaron en ese punto, y lo justo es volver las cosas a como estaban. Y crear las nuevas cátedras necesarias, y estas, y las que vaquen, sacarlas a concurso-oposición o sea, concurso con examen de capacidad, que es lo moderno. Y ello, sin caer en la «habilidad» pueril, enmascarada en patriotismo, de exigir al artista «título cubano» como si Cuba hubiera sido un gran centro artístico del Mundo que puede prescindir del arte del resto del Mundo. El artista no tiene más título que su obra y la convocatoria no debe, ni puede, pedir más que eso: obra.

Yo propuse, en un documento privado a un anterior Alcalde, que repusiera a los profesores de antes de «Pepito» Izquierdo, como principio de reparación, y que llamara a los Maestros Mauri, Pastor, Ezquerro (Maestros de verdad, de los que saben música y tienen prestigio indiscutible) Bobi y Flora Mora: que ellos, y tres o cuatro de los viejos profesores repuestos, formaran la Comisión Reorganizadora de la Escuela, redactaran la convocatoria a concurso y dejaran el establecimiento funcionando.

Por el crédito artístico intelectual de esas personas, por su edad, por su calidad, por su alejamiento absoluto de la Política, y porque en Cuba no hay una sola persona que se les pueda poner delante para discutirles méritos ni facultades, darían la solución justa y deseable, atendiendo a los intereses de la cultura. Ahora repito la proposición; la traslado al referido concejal y al Ayuntamiento; la recomiendo al Señor Alcalde.

Y si no se hace así, peor para todos.

Joaquín ARISTIGUETA.

EL SECRETARIO DE COMUNICACIONES.— Llamado urgentemente por el Jefe del Estado concurrió a Palacio ayer el Secretario de Comunicaciones doctor Rafael Santos Jiménez, para tratar de asuntos relacionados con su Departamento.

EL CUENTO DE HOY

EL TALISMAN

Después del dieciocho brumario, el Primer Cónsul que, durante el Directorio detestaba el Palacio de Luxemburgo, se instaló en la Malmaison. Cada noche, cuando los negocios del gobierno no le retenían en el palacio consular, se le veía montar y encaminarse a la «villa» de Josefina, la adquirida durante su permanencia en Egipto.

Pródiga, la ciudadana Bonaparte había gastado sin tasa. Se había divertido a principios de 1800 edificando un verdadero paisaje suizo al que no le faltaban ni los abismos, ni los puentes, ni el chalet colgando de la montaña.

En los primeros días de mayo de 1800, Josefina condujo a su marido, una mañana, a la «cité». Bonaparte, que estaba de excelente humor, se dejó conducir sonriente. Abrió la puerta del chalet y tuvo la sorpresa de ver a una jovencita en traje nacional. Esta le hizo los honores de la habitación y le sirvió en una mesa, donde ya había un cubierto, huevos, frutas y leche, excusándose de no poder hacerlo mejor.

El Primer Cónsul comprobó que las manos de esta jovencita estaban demasiado cuidadas y que, además, se movían con una elegancia ciertamente poco común en las campesinas suizas.

Entonces dijo a la desconocida:

—Yo la invito, señorita, a venir con nosotros al castillo. Supongo que su puesto está más en los salones que en esta casa.

La campesina sonrió y suspiró antes de contestar.

—Así lo quisiera, ciudadano. Pero, no puedo abandonar Suiza sin una elevada protección, que reclamo para mi familia también.

—¿Cuál?

—¡La vuestra!

El ciudadano-general enterose de que su interlocutora se llamaba de Saint-Prille, su abuelo había sido coronel de Dragones con Luis XV y su padre capitán de las Guardias Francesas.

—Toda comedia tiene su desarrollo —contestó él—. Esta tendrá el suyo. Es usted, señorita, muy bella, y encuentro muy original la manera en que me ha presentado su petición. Puede pues abandonar Suiza cuando le parezca. Las puertas de su patria están abiertas; y si no le basta: el primer magistrado de la República le ofrece el brazo para regresar a Francia.

Josefina marchó a la altura de la pareja hasta el castillo. Allí, en su gabinete de trabajo, Bonaparte firmó inmediatamente la orden de regreso de su abuelo y su padre, eliminándolos de las listas de emigrados.

Para agradecer al primer cónsul su atención, la joven se quitó un medallón que llevaba en el cuello, y se lo dió.

—Tengo este objeto —precisó—: me lo dió mi nodriza que, como la ciudadana Bonaparte, nació en las Antillas. Es un talismán de aquellas tierras. Guárdelo siempre con usted. Le traerá la felicidad.

Bonaparte aseguró con gentileza que jamás abandonaría el precioso objeto. Después de lo cual, la hizo llevar a París...

. . . . . .

Más tarde, al principio del Imperio, la señorita de Saint-Prille fué destacada como camarera junto a Paulina Bonaparte En 1806 se casó con el Conde polaco Saprewski, que formaba parte del estado mayor de José Poniatowski.

Este oficial murió en 1813, en el puente de Lindenau, algunos minutos antes de su jefe. Desde hacía

dos años, la joven señora sentía mal. Una enfermedad desconocida hacía perder fuerzas sin cesar. Ovisart le había aconsejado las aguas de Greoux. De allí regresó un poco menos débil, pero sin curarse. Y desde el final de 1813, sus amigos empezaron a temer por su estado.

El medallón ofrecido por el Emperador, había sido dejado por éste en la calle Housaye, en casa de María Walevska, en marco de la cual ésta lo había guardado, con todos los recuerdos que conservaba de su amante imperial.

A menudo, en el curso de las campañas de Rusia y Alemania, especialmente el día de la muerte de Duroc, el emperador se dolió de no tener consigo el medallón. Pero temía despertar los celos de María Walevska y ante todo, de que concibiera alguna duda acerca de la historia del medallón.

. . . . . .

Cuando María Walewska fué a reunirse a la isla de Elba, llevó el talismán. Esta vez el Emperador decidió no deshacerse de él. Cuando el 1 de febrero de 1815, a la una de la tarde, se embarcó a bordo del «constante» para Francia, lo llevaba colgando del cuello. Y en la batalla tropezó con las tropas enviadas contra él. Pero la bandera tricolor volvió en Dunkerke, en Marsella, en Bayona y en Estrasburgo.

. . . . . .

El sábado 10 de Junio de 1815, Napoleón, que acababa de trasladar con Soult, su nuevo jefe de Estado Mayor, se quedó solo en su gabinete de las Tullerías cuando Bertrand, que sustituía a Duroc, penetró en el.

—Sire—dijo—, he recibido esta mañana una comunicación de Schnetz, notario, anunciándome que la condesa Saprewska (Lucía de Saint Prille), murió ayer.

—¿Está seguro de no equivocarse de nombre?

—¡Seguro, Sire! He aquí la carta del notario, quien además me pide avisar a V. M.

Puso ante los ojos de Napoleón el mensaje recibido. El Emperador lo corrió aquellas líneas vertiginosamente, y devolviéndole la carta dijo:

—Gracias, Bertrand. Déjeme. Tengo necesidad de estar sola.

Al volver a la Malmaison, con Josefina, ella le dijo que el medallón de la lejana señorita Saint Prille no sería un talismán más que para que aquélla falleciera.

. . . . . .

¡Ocho días más tarde llegaba a Waterloo!

Pierre CHANLAINE

EL COMUNISMO EN EL DIA

XXXV.- EL ZAR ROJO

EN este mundo en que sólo los comunistas tienen razón. No decimos los rusos porque los rusos no tienen derecho a decir esta boca es mía.

Oigamos a Barbusse perorar sobre los dos mundos existentes en el día: el comunista y el otro.

«Todos los Estados van, a través del fascismo, a la ruina y a la guerra. La situación es trágica. Pero no es compleja. Es sencilla», escribe Barbusse. En el XIX se es conservador o revolucionario, o capitalista o anticapitalista. Existen, por tanto, dos mundos. No existe un tercer mundo. «Todo lo que no es revolucionario es conservador». Cuanto al liberalismo, «reposa en interpretación groseramente errónea de la realidad» barbussiana.

En el instante, existen dos hechos que Barbusse llama nuevos: el movimiento obrero, reforzado, y la ciencia revolucionaria. Sin embargo, la humanidad ha conocido sin duda de ese refuerzo, de esa conciencia. La diferencia es ésta: Que frente a una parte de la población, organizada o que se organiza, está otra que está por organizarse.

Barbusse, parece inútil decirlo, lanza, como todo marxista, a atacar mas o menos a fondo contra el capitalismo cuya agonía o muerte anuncian perentoriamente, sin duda, socialistas y comunistas, y cuya existencia continúa, por suerte, haciéndose sentir en todas partes menos en Rusia, donde una minoría se impone a una más que enorme masa de apáticos por temperamento, de apáticos dominados, aterrorizados en muchas regiones.

El programa capitalista, según Barbusse, es «superficial y negativo y es enemigo del obrero.

Los socialistas a lo Mac Donald son unos farsantes o algo por el estilo. La verdad en todos los órdenes no puede estar, no está sino en Rusia.

El nacionalismo, «alcohólico, chauvinista», permite su marcha al capitalismo. «Es el fermento» peligroso, terrible, feroz.

El fascismo no será siempre sino un barniz sobre algo viejo, nefasto.

Continuemos seleccionando el pensamiento de primario de Barbusse.

«De cinco partes se compone el mundo, cinco viejas, una nueva», que no precisa mencionar. Fuera del continente soviético «los gobiernos son enemigos de los pueblos», son unos engañadores. Ocuparse de sus defectos sería llenar demasiadas páginas como hace Barbusse. (Páginas 300 a 304 de su libro.)

La U.R.S.S. es el limpio país de la inteligencia y del deber. Sólo el comunismo ha creado prosperidad y virtudes cívicas.

La revolución de octubre trajo al mundo «purificación de la moralidad y del espíritu público»; lo que hasta ahora no hizo la política ni la religión, ni el catolicismo, ni el protestantismo, ni los Derechos del hombre y del ciudadano.

Prácticamente es necesario entrar en el internacionalismo «para salir del caos», pues en lo sucesivo la historia nos hablará internacionalmente. El reformismo debe ser rechazado. No responde a nada. Está quebrado.

Y... punto. Pasemos al último capítulo de «Stalin», al resumen de la figura del extraordinario personaje que repite, cuando se le habla de trabajo, esta sentencia suya, inmortal: «Lo que es no es nada junto a lo que debe ser.»

Willy de Blanck.

(Continuará)

EL CONDE DEL RIVERO. — Anoche mismo se entrevistó con el doctor Macías el Conde del Rivero, Presidente de la empresa del DIARIO DE LA MARINA.

Dijo a los periodistas que había ido a Palacio a saludar a su viejo amigo el Presidente Gómez Arias.

Mañana presenta DON JULIO la Orquesta Filarmónica en el Anfiteatro Nacional a las 9 p. m.

No se requerirá invitación para asistir al concierto.

El programa, íntegro, será trasmitido por las emisoras

COCO, onda corta, 6010, kc., 49 m.
COCH, onda corta, en 9428 k., 31m.
CMBY, onda larga, en 970 kc.
CMBC, onda larga, en 640 kc.
CMCF, onda larga, 810 ck.

Audiciones "Transradio Cubana", S. A.

PERMANENTES CROQUIGNOL.

Un peinado de exquisita elegancia. Solicite su turno por el teléfono A-7221. Cuarto Piso.

El Encanto

M.E.C.D. 2016

SECCION A

TELEFONOS:
Quejas M-7911
A. Clasificados . M-7915

DIARIO DE LA MARINA

TELEFONOS:
Dirección A-3277
Jefe Redacción . M-1287
Sección de Sports M-7912

SECCION A

AÑO CIV — EL PERIODICO MAS ANTIGUO DE CUBA — LA HABANA, MARTES, 7 DE JULIO DE 1936 — ACOGIDO A LA FRANQUICIA POSTAL — PAGINA TRECE

DIVAGACIONES DE UN ESPAÑOL

¿Qué es el patriotismo?

HE aquí una pregunta aparentemente fácil de contestar, que resulta lo más complicada, por su índole abstracta, por lo dificultoso de su síntesis.

¿Patriotismo?... Pues, es el amor a la patria.

La respuesta es tan simple como incontrovertible. El amor a la patria, como la estimación a la familia, es algo innato en todo ser humano, por la natural inclinación nacida en la continuidad del individuo. En su principio tiene algo del perro que sigue a su amo. Es gratitud nacida del amparo; es el instinto de conservación para la vida.

Yo quiero referirme al propio instinto cuando aún los ideales no se han formado; cuando el niño siente, sin tener conciencia del bien y del mal, de lo útil o de lo pernicioso.

Patriotismo, es algo misterioso que Dios nos ha infundido en la actividad espiritual. Casi en todos los pechos arde esta llama del misterio y tiene por vestal su propia vida. En fin, para no divagar en estas filosofías difíciles de explicar, aceptaremos la simple explicación que más arriba queda definida:

¿Patriotismo? Es el amor a la Patria. ¡Aceptado!

¡Y lo que son las cosas! Se me ha despertado la preguntilla a la vista de un cable que dice así:

SINGAPORE (de la Prensa Asociada).—Esta poderosa base naval de la Gran Bretaña, que ha costado 75 millones de pesos, en el cruce de las vías marítimas del mundo, es, en la actualidad, una formidable defensa del Imperio británico.

Los demás comentarios no me interesan para mis divagaciones en este artículo, nacido ante el recuerdo que provocó su lectura, ante el recuerdo de Gibraltar.

La primera vez que me enfrenté con la mole imponente, al cruzar el Estrecho, hube de experimentar una sensación de vergüenza por nuestra calidad inferior al poderío inglés. Yo no tenía conciencia de mi ser, en la vida de relación. Los niños podrán desconocer ciertos valores y su poder efectivo, pero tienen el instinto del egoísmo, desean poseer lo que otro niño tiene, sienten ya los impulsos de la riqueza, desconociéndola y desestimándola. Pero al verla en otras manos, se opera en el misterio de la vida el sentido de obtención que es superior a nuestra voluntad.

Y esto ocurre entre moros y cristianos, entre ricos y pobres y en toda la montaña rusa del sentimiento humano. Primero sentimos nuestra preferencia personal, luego extendemos esta condición a la familia, al pueblo, a la comarca, hasta definir la patria de cada cual.

Sin saberlo ni definirlo, esta idea madre me producía el requemor de ver la bandera inglesa flameando sobre los cuatrocientos y pico de metros del gran peñón de Gibraltar. Mientras Felipe V quería imponer a los catalanes su dominio absoluto, la previsora Inglaterra pidió al de Anjou le dejara cuidar el paso del Estrecho, y cuando vino el tratado de Utrech, quedó incorporado al dominio inglés, sin tirar un tiro, sin compensar con otra prenda. Esta fué la realidad de ayer, que nosotros no veremos modificar.

López Domínguez, con sus «Llaves del Estrecho», levantó un poco de polvareda, acallada al saberse las condiciones de no fortificar España en una distancia kilométrica irrisoria, y tal como van las cosas, Gibraltar casi es una bendición, para el amparo de los políticos espakoles que van al Peñón como los cubanos a Miami, y con una facilidad asombrosa. Sólo necesitan un salto. Y, luego, por los cuantiosos jornales que demandan los servicios de la escuadra inglesa, que no los habría si el Peñón fuese español.

Todo esto me venía a la mente, como una pesadilla de un sueño molesto y tormentoso, pensando cómo en España no había el sentido de la tierra sino del rey, de raza impura y de condición innoble, ya que la suerte de buenos gobernantes parece ser de la exclusiva de la Gran Bretaña. Ella sufre los problemas que confrontan los demás estados, pero han tenido el privilegio de unos políticos admirables, que han sabido ganar para Inglaterra todos los favores del mundo, ora por mediación de nobles piratas, ora por la maestría de sus hombres judíos o protestantes, que saben gastar los **setenta y cinco millones**, para hacer de Singapore la base naval más poderosa del mundo.

Podemos consolarnos ahora con lo funesto de nuestros reyes imbéciles y egoístas, ya que los hechos consumados no hay quien los modifique, pero la política inglesa, que siempre es oportunista, sabe infundir en sus hijos británicos aquel respeto y convicción interna que no existen en otras latitudes. Pues mientras los rebeldes del mundo van al Parque de Londres, en donde pueden dar rienda suelta a sus desahogos amargos, en la escuela de los niños se cultivan sus inteligencias, en el grado de superioridad inglesa que supone esta anécdota de un examen:

El maestro: ¿Quién hizo el mundo?

El discípulo: Mister Chamberlain...

JOSE AIXALA

NUEVE MIL OBREROS Y VENDEDORES DECLARARON AYER LA HUELGA EN MALAGA

INTENSA CAMPAÑA DEL GOBIERNO CONTRA LOS FASCISTAS

Armas, municiones y documentos a los que se atribuye gran importancia se ocuparon en registros efectuados

Marcelino Domingo dice que si la ampliación de compromisos con el Frente Popular fuera sólo en el orden social y de acuerdo todos los colaborantes pudiera resultar conveniente

MADRID, julio 6. (WP).—Corren rumores de que en los dos últimos días se ha intensificado la actuación de las autoridades en las actividades políticas, habiéndose practicado en Madrid y provincias numerosas detenciones de caracterizados elementos fascistas, a los que se ocuparon armas, municiones e interesantes documentos.

Aunque hay gran reserva en los centros oficiales se dice que entre la documentación recogida por la policía figuran circulares con instrucciones reservadas de los dirigentes fascistas encaminadas a promover y fomentar con cualquier pretexto huelgas en servicios importantes así como a dificultar la solución de los conflictos planteados actualmente, manejando hábilmente a los agentes de Falange Española que se han introducido con fines perturbadores en determinados organismos sindicales.

MARCELINO DOMINGO NO CREE CONVENIENTE LA COLABORACION CON EL GOBIERNO

MADRID, julio 6. (WP).—Antes de emprender viaje a Lérida, donde ayer, pronunció un discurso Marcelino Domingo, dió una impresión del mismo a los periodistas diciéndoles que si la ampliación de los compromisos del Frente Popular, fuera sólo en el orden social y hecha de acuerdo con todos los partidos colaboradores, pudiera alegarse su conveniencia.

Agregó que no había ningún aspecto de gravedad que hiciera necesaria la colaboración con las derechas ni extremos doctrinales que la hagan posible.

Terminó diciendo que la confianza es el valor moral más fecundo de las democracias creadoras.

Fué condecorado Erausquin, delegado de Toledo de Ohio

Continúan sin trabajar los obreros del ramo de construcciones, en Madrid

MADRID, julio 6. (AP).—La Orden de Isabel la Católica, ha sido conferida al señor Germán Erausquin, español que adquirió la ciudadanía americana y reside en Toledo, Ohio, por los esfuerzos que está realizando a fin de crear lazos de inteligencia entre España y los Estados Unidos.

La condecoración le fué impuesta durante la ceremonia celebrada en Toledo, para la inauguración de la Central telefónica automática.

El Embajador de los Estados Unidos en España, Mr. Bowers, inició las conversaciones telefónicas de larga distancia, cruzando palabras con el Alcalde de la ciudad de Toledo, Ohio.

Asistieron a la ceremonia numerosos funcionarios del Gobierno.

SIGUEN SIN TRABAJOS LOS OBREROS DEL RAMO DE CONSTRUCCIONES

MADRID, julio 6. (AP).—A causa de que la Patronal se ha negado a aceptar el laudo que dictó el Ministro del Trabajo, para la solución de la huelga de los obreros del ramo de construcción, siguen desocupados los 100.000 obreros que fueron al paro hace semanas.

Los funcionarios del gobierno han estudiado las medidas que han de adoptar para obligar a los patronos a aceptar el laudo.

Entre las organizaciones obreras, los sindicalistas se oponen al laudo del gobierno, que aprueban los socialistas.

Importancia de la huelga en el ramo de construcciones

MADRID, julio 6. (SE).—La huelga del ramo de la construcción en Madrid, que afecta a unos 80.000 hombres, carece de la espectacularidad que tendría cualquier otra que afectase a un servicio público, pero tiene, reconocida por todas, una trascendencia enorme para la vida social y económico del país.

El ramo de la construcción tiene dos motivos fundamentales para ser el más afectado por el paro obrero: primero, que en él repercute inmediatamente todo período de crisis; segundo, por la fácil accesibilidad al ramo de los obreros de cualquier oficio e incluso los que no tienen ningún oficio conocido.

El ramo de la Construcción está afectado por el período de crisis mundial al que España, se incorpora cuando la mayoría de los países comienzan a reponerse o están en el camino de excelente recuperación. Para que el colapso no fuera total, con la repercusión obligada en las industrias pesadas que tienen su principal cliente en la construcción, las anteriores Cortes, votaron la ley denominada contra el paro que en otros términos podría denominarse de fomento de la construcción.

«Las bases de trabajo presentadas por los obreros habrán sorprendido a quienes las lean siquiera no fuese más que por el avance que suponen y las novedades sociales que encierran. Hay la posibilidad de que salga perjudicada la industria a que unos y otros (obreros y patronos) pertenecen, pues a la postre el perjuicio recaerá sobre todos» y al estudiar luego las bases que fijan la cuantía de los jornales y aquellas otras que modifican las primeras al establecer vacacoines pagadas, los jornales que deben cobrarse sin trabajar por enfermedad del obrero o de sus familiares, etc., llega a la conclusión de que los aumentos que se proponen vienen a ser a 115 por ciento en jornales de los oficiales, de 108 por ciento en jornales de los ayudantes y de 189 por ciento en los peones».

Y si se tiene en cuenta que cualquier hombre, aunque no haya trabajado en su vida está en condiciones de ser peón del ramo de la construcción con un jornal (antes de la huelga) que sobrepasa al standard de los jornales del obrero en los grandes centros industriales, se comprenderá el temor que para la economía encierra la actual huelga de la construcción.

Enormes peñas desprendidas de una montaña, en Hellín, redujeron a escombros cinco casas

En Hellín, con motivo de las torrenciales lluvias de estos días, de un terraplén que forman las estribaciones de un antiguo castillo, que por su gran altura domina una barriada de casas, se han desprendido unos enormes peñascos, produciendo la total destrucción de cinco casas. Nuestras fotografías reproducen dos aspectos del siniestro. No han ocurrido desgracias personales, por verdadero milagro, ya que el mismo día del suceso fué advertido el peligro y las casas fueron desalojadas.

Resultaron dos personas muertas a causa de las refriegas políticas que han ocurrido en Ciudad Real

Ocurrieron aquéllas en el pueblo de Miguelturra, para donde el Gobernador despachó enseguida fuerzas de asalto. Hay, además seis heridos. Sigue el paro de transporte en Granada

MADRID, julio 6. (AP).—Dos personas más perdieron esta noche la vida en los choques políticos, mientras la policía practicaba detenciones que dieron por resultado el arresto de varios centenares de fascistas e izquierdistas.

Dos socialistas fueron muertos y seis resultaron heridos, tres de ellos gravemente, en un encuentro con elementos fascistas en el pueblo de Miguelturra, provincia de Ciudad Real.

El gobierno despachó inmediatamente fuerzas de Asalto con destino a ese pueblo a fin de que mantengan el orden.

En Granada continúa la huelga de transportes en distintas partes de la ciudad.

El gobierno ha ordenado el arresto de cuantas personas porten armas como consecuencia de las luchas políticas que se han registrado en estos días y que causaron nueve muertos y más de 25 heridos.

NUEVE MIL OBREROS DECLARARON LA HUELGA EN MALAGA

MALAGA, julio 6. (AP).—Más de nueve mil obreros y vendedores se declararon hoy en huelga en esta ciudad.

Un período de relativa tranquilidad ha sido interrumpido por las demandas de más altos sueldos, vacaciones retribuidas y menos horas de trabajo.

El Gobernador Civil informó, sin embargo, a la Prensa, que reina completo orden en todos los establecimientos y oficinas clausuradas por la huelga.

AVISO AL PUBLICO

ACABAN DE APARECER

Ensayos. Biografías. Política. Filosofía. Psicología. Sexualismo. Novelas.

BIBLIOTECA «AMERICA»

Leguía, Jorge Guillermo.—**Historia y Biografía.** (I. La Ciudad Legendaria; II. Simientes para un ensayo sobre la Guerra de la Independencia Hispano-americana; III. El Precursor, y IV. Siluetas Epónimas). 1 vol. de 194 páginas, gran lujo y con ilustraciones.. $ 1.05

Reyles, Carlos.—**Incitaciones.** Breves Ensayos. 1 vol. de 168 páginas, gran lujo en 4to. rústica $ 0.85

BIBLIOTECA «ERCILLA»

Bergson, Henri. — **El Pensamiento y lo Movible.** Ensayos y Conferencias. Traducción de Gonzalo San Martín. 1 vol. de 212 páginas, gran lujo, en 4to. rústica .. .. $ 1.15

NUEVA EDICION

Vasconcelos, José. — **Bolivarismo y Monroísmo.** Temas Ibero-americanos. 1 vol. de 212 páginas, en 4to. rústica .. .. $ 1.05

VISITE LA EXPOSICION «ERCILLA»; ENCONTRARA LA MAS COMPLETA BIBLIOGRAFIA SOBRE PROBLEMAS DE SOCIOLOGIA, POLITICA, ENSAYOS Y DE PALPITANTE ACTUALIDAD DE CUESTIONES EXCLUSIVAMENTE AMERICANAS, TRATADOS POR AUTORES DE TODA LA AMERICA HISPANA.—LIBROS ECONOMICOS EN GENERAL.

Se sirven pedidos del Interior, acompañando para el franqueo el 10% importe de la compra.

Lea «La Novela Rosa» y «Alerta», semanalmente.

AGENCIA «ERCILLA»

OBISPO, 98. HABANA. TELEFONO: M-2616.

Tanto en España como en Francia, el triunfo del Frente Popular culminó en una intensa epidemia de huelgas

Mientras en los diez primeros años de ejercicios profesional los abogados ganan unas tres mil pesetas al año, los obreros del ramo de construcción pretenden percibir unas seis mil

Por MANUEL CASARES

(United Press Staff Correspondet)

MADRID, julio 6. (SE.).—En España, lo mismo que en Francia, fueron simultáneos el triunfo del Frente Popular y la declaración de una epidemia huelguística.

Al triunfar el Frente Popular había en España, según las últimas estadísticas, atrasadas siempre en tres o cuatro meses, 800,000 obreros en paro forzoso. Ahora se calcula en un millón, que equivale, aproximadamente a cuatro millones de seres carentes de lo imprescindible para subsistir.

La plataforma electoral se hizo por ambos bandos alrededor del paro obrero. Ha triunfando uno y han pasado cuatro meses sin que el Parlamento haya aflorado una sola medida tendente a conjurarlo. En cambio los obreros que trabajan, los que tenían un jornal seguro y, especialmente, los de las grandes empresas, han entrado con frenesí en un período de agitaciones sociales, cuyo exponente es la huelga indefinida.

Los conflictos más aparatosos carecían de toda base de reivindicación social. Ejemplo notorio es el de la huelga de camareros que ha sufrido, por unos días, la capital de España. Los camareros pidieron y lograron, en el primer bienio de la República, unas nuevas bases de trabajo. Con ellas están conformes ahora. Pero solicitaron, además, la expulsión de los camareros que no estuvieran afiliados a las dos sindicales prominentes: La U. G. T. (socialista), y la C. N. T. (sindicalista). No lo lograron de momento y sobrevino la huelga. Hecho parecido ocurrió en el Hotel Palace, el más grande de Madrid. Solicitaban la expulsión del director y de unos cuantos empleados. Durante varios días, los 250 huéspedes del hotel, tuvieron que servirse por sí mismos la comida. No mayores motivos existían para la huelga de cerveceros, conflicto que nació en la fábrica «El Aguila», se extendió a las demás y tuvo a Madrid varios días sin cerveza.

La huelga de la construcción, que afecta a unos 80.000 obreros madrileños, tiene mayor envergadura. Estos piden mejoras notables en jornal y en disminución de jornada. Establecen un salario de 16 pesetas y la jornada de 36 horas, cobrando como si trabajaran 48. Para tener una idea de la cantidad que supone este jornal, basta compararlo con el sueldo de los empleados del Estado. La mayoría de éstos, ingresados por una oposición rigurosa, en muchos casos con exigencia de títulos facultativos, como el de abogado, licenciado en letras, estudios superiores de comercio, etc., logran un sueldo de unas 3,000 pesetas anuales durante un promedio de diez años después de su ingreso. Los albañiles vendrían a disfrutar, con las nuevas bases, un sueldo anual de 6,000 pesetas. Pero, además, establecen una serie de reivindicaciones inmejorables no sólo en el orden moral, sino en el material. Entre éstas, las de que se considere como accidente del trabajo, además de todos los prescriptos en el cuadro correspondiente, el reuma y la pulmonía, el abono de jornales, cuando el trabajo se suspenda por temporales, la intervención del comité obrero en las funciones técnicas, etc. El ramo de la construcción, paralizado en Madrid, con el temor de que se extienda a provincias, tiene un elemento patronal constituído en su mayor parte por contratistas de Obras Públicas. Son individuos que, ante una subasta de obras hecha por el Estado, mediante un presupuesto fijo de antemano, en el que no podía dejar de influir considerablemente la mano de obra, se comprometieron, depositando para ello una fianza, a realizar la obra en un precio predeterminado. El contratista, caso de triunfar el movimiento obrero, se encuentra ante el dilema, de rescindir el contrato con pérdida de la fianza que es, por lo general, del 10 al 20 por ciento del importe de la obra, o bien realizarla con la pérdida que suponga el incremento de la mano de obra.

Pero hay en puerta otro conflicto mucho más grave: el de los ferrocarriles. Las dos grandes compañías: «M. Z. A.» y «Norte» han liquidado sus ejercicios de 1935 con una pérdida casi análoga. Las dos Compañías cerraron con 17 millones de déficit aproximadamente sin atender al pago de los servicios de obligaciones. Los ferroviarios, con amenaza de huelga, han reproducido las peticiones que formularon en 1932, siendo Ministro de Obras Públicas el socialista Indalecio Prieto. Son en promedio un aumento de tres a cuatro pesetas por jornal y 1,500 pesetas anuales en los sueldos pagados por meses. Indalecio Prieto hizo frente, entonces, a aquellas peticiones, las rechazó por inadmisibles y conjuró el peligro de huelga. En 1932, las compañías liquidaron con algún beneficio sus ejercicios. En 1936, la tercera compañía, en importancia, la de los «Andaluces», ha entregado su administración al Estado, ante la imposibilidad de atender con los ingresos a los gastos.

Esta situación es la que ha venido a agravar la disidencia socialista. El grupo moderado, que acaudilla Prieto, ve los peligros de la fiebre huelguística sufrida por un país, cuya economía se va desangrando, pero, sobre todo, adivina el peligro para unas organizaciones sindicales lanzadas a movimientos de los que sólo puede esperarse el descorazonamiento. El peligro se va haciendo poco a poco tangente. En los conflictos sociales se advierte, fácilmente, la tendencia con que el comunismo ya absorviendo al socialismo, al mismo tiempo que los anarcosindicalistas de la C. N. T. van absorviendo al socialismo de la U. G. T. Los sindicalistas con su táctica anárquica, se imponen. La huelga de camareros la decretaron ellos, la de la construcción la controlan y las peticiones de los ferroviarios, son las mismas que formularon en 1932, ahogadas, entonces, por el socialismo como irrealizables.

«LA ESPAÑA DE HOY»

Dolores Ibarruri, "La Pasionaria"

No tengo que decir que no soy comunista. Aún más: soy anticomunista. Ni los libros que he leído sobre la materia, ni las conferencias que he escuchado, ni las observaciones que la realidad me ha permitido hacer, pudieron llevarme, hasta hoy, al convencimiento de que el comunismo sea un instrumento eficaz de civilización, de progreso moral y de elevación espiritual del mundo.

Lo digo, para añadir, sin hacerme sospechoso de parcialidad, que la diputada comunista Dolores Ibarruri, más conocida por su seudónimo de «La Pasionaria», me ha producido hoy un gran efecto. Lo que decía, en cada uno de sus párrafos, no ganaba mi convicción, sus argumentos me parecían flojos, sus posiciones, sofísticas; y sin embargo, acabo de oirle un gran discurso.

Es, en las Cortes actuales, la revelación parlamentaria. Creíase, por las referencias de su personalidad como propagandista, que «La Pasionaria» no pasaba de ser un demagogo con faldas. Y aunque es cierto que en punto a demagogia cede a muy pocos, no lo es menos que libra sus batallas con una capacidad oratoria, con un poder dialéctico, con un dominio del idioma y una cultura media, muy estimables. No es jefe de la minoría comunista; no es, tampoco, la cabeza más visible del comunismo español a los fines burocráticos de los Comités y de los «Burós», como los comunistas dicen; pero, sin duda de ningún género, en ella se resume simbólicamente la campaña marxista directamente enlazada a Moscú, y ninguno de sus camaradas le iguala en la expresión fervorosa y enardecida de los anhelos revolucionarios.

No sé por qué la llaman, desde hace tiempo, «La Pasionaria», o por qué eligió ella ese seudónimo: mejor le iría el de «La Apasionada». Su fuego, su arrebato, su ímpetu unidos a un razonamiento riguroso y a un apretado sistema polémico, le han situado en la primera fila de nuestros parlamentarios de hoy.

Si en vez de presentarse discreta y sobriamente compuesta, con un matiz de elegancia natural y una cierta distinción, se nos apareciese desmelenada y frenética, al modo de algunas mujeres jacobinas de la Revolución francesa, «La Pasionaria» compondría en sí misma la mejor estampa revolucionaria. Cuando se la oye hablar, da la impresión de ser mucho más implacable que sus camaradas masculinos, con lo cual viene a confirmarse la observación histórica de que las mujeres llegan a extremos de violencia y de desafío infinitamente más acusados que los hombres, dentro del proceso de la Revolución. No sé por qué ley de contrastes— seguramente Marañón la encontraría— la implacabilidad de una mujer —suprimidos, aún cuando sea transitoriamente, los recortes de la ternura y de la dulce exquisitez— es la más temible de todas. Yo me imagino que si Dolores Ibarruri presidiera un Tribunal del Terror o se viera al frente de un Comisariado del pueblo encargado del exterminio de la clase social enemiga, sus fallos no admitirían apelación, ni cabría pedirle que atenuara sus sentencias. ¡Hay que verle pedir el encarcelamiento de los mismos contradictores a quienes tiene delante de sí, en los escaños de la oposición! ¡Hay que seguirle los gestos y los rictus de su rostro cuando pide venganza, venganza, venganza, en las personas de sus adversarios, sin que la presencia de éstos le imponga moderación en el concepto ni timideces en el verbo!

¿Se puede escribir la palabra odio? Yo no quiero emplearla con un sentido de ofensa, con un matiz de agravio. Me refiero al odio político, llevado a sus últimos términos. Ese odio político, nadie, entre los diputados obreros, lo siente tan dentro de sí como «La Pasionaria». A veces, quiere esforzarse en moderar una frase, o en evitar un vocablo demasiado rotundo. Pero a costa de un forcejeo con el propio temperamento logra dominar los impulsos de su instinto. Al oirla hablar en el Congreso de los Diputados, se explica perfectamente que obtenga triunfos resonantes cuando se dirige a las masas obreras exaltadas, fanatizadas o dominadas por el sectarismo.

Sin embargo, no produce ninguna sensación de antipatía. Ni siquiera a los que, alejadísimos de su posición, tienen que oirla indignados. Los propios españoles enemigos de la intervención de la mujer en las lides políticas, reconocen el talento y las condiciones de luchadora que ofrece esta mujer. Otras compañeras suyas —compañeras en cuanto a representación femenina en el Parlamento, bien sea de la derecha o de la izquierda— aún reconociéndoles positiva inteligencia y más amplia cultura que la de «La Pasionaria», no han podido crearse ese círculo de simpatía personal que envolvió a esta última, apenas ocupó su escaño.

Se la ve formada y como integrada por muchas etapas de sufrimiento, de persecución policíaca, de vida casi extra-legal, de cárcel y calabozo, de necesidad material, de solidaridad con las zonas más humildes de nuestra clase trabajadora. Es una personalidad hecha en el combate incesante, en la batalla de todos los días y de todas las horas. Hace años que no ceja en el empeño demagógico de sublevar las conciencias de los trabajadores. Por eso, su lenguaje oratorio transciende a cosa muy humana, nacida en el seno mismo de la muchedumbre. Peligrosísima mujer, si se la considera desde el punto de vista del orden social capitalista, porque no hay esfuerzo que omita ni sacrificio que esquive en favor de la revolución. Si ésta, siguiendo su camino, llegara al triunfo, «La Pasionaria» sería entre nosotros una personalidad tan relevante y tan activa y tan llamada a compartir tareas de Gobierno como hayan podido serlo algunas mujeres durante los años más ásperos y crueles de la Revolución rusa.

Hoy hablaba, en su discurso contra Gil Robles y contra Calvo Sotelo, de la represión llevada a cabo en Asturias por el Gobierno radical-cedista. Otras veces lo ha hecho, en el mismo tono airado. Yo pensaba, al oirla, que Dolores Ibarruri renueva el tema, de tiempo en tiempo, para que no se olvide, y para que la venganza, o el desquite que ella pide en nombre del comunismo, se concrete en una realidad, en un hecho consumado, pues será difícil que mientras «La Pasionaria» pueda levantarse en su escaño quede borrado del panorama político español el espectro asturiano, con toda su estela de investigaciones judiciales, filiación de responsabilidades y gran proceso final. Ella está ahí, vigilante, dispuesta a ser un fiscal implacable, duro y acerado, sean quienes sean las víctimas que lleguen a sus manos.

Manuel AZNAR.

Madrid, 17 de Junio de 1936.

ESTAMPAS ESPAÑOLAS

El Obrero

— I —

EL obrero español posee muchas y muy magníficas virtudes. Es inteligente y activo. Durante la revolución se mostró más bondadoso que cruel. Es esta una verdad que hay que reconocer y que se va abriendo paso. Tiene inclinación a superarse por medio del estudio y lee y asiste a conferencias. Lo que ocurre generalmente es que, mal orientado en sus lecturas, le son a veces contraproducentes. Se le da mucha prosa revolucionaria y se le va emponzoñando con ella. So pretexto de la lucha de clases infiltran en su alma el rencor y lo convierten en instrumento de ambiciones extrañas. Se le hacen concebir esperanzas de mejoramiento y se le obliga a ir aumentando sus exigencias, aún a ciencia cierta de que no podrá verlas satisfechas. Pero se le exaspera, que es lo que se busca y se entorpece con ello la economía nacional y se da al traste, o poco menos, con las fuentes de producción. El resultado se palpa, y el comercio y la industria languidecen y todo ello da lugar al aumento del número de parados.

El malestar, naturalmente, crece. El hambre se apodera de los desgraciados que no encuentran trabajo y la desesperación es la consecuencia lógica. Ya llegados a este doloroso extremo son fatalmente manejables para buscar la perturbación y el desorden.

Si se llegara a la entraña de muchos conflictos de los llamados sociales, asombraría comprobar las ramificaciones ocultas que tienen y las trayectorias que se les imprimen. No pocos son los que nacen en la sombra y en la obscuridad se desenvuelven pese a la apariencia de asuntos visibles que se les pretende dar.

Para que el obrero mejore en sus medios de vida es indispensable que mejoren las condiciones de la producción. Esto es axiomático. No es posible el mejoramiento del trabajador si la industria arrastra una vida lánguida y misérrima. Si el negocio va a menos no es comprensible que los que trabajan en él vaya a más. Todo está ligado de tal manera que si el uno falla el otro también se ve fallido. La capacidad económica de toda empresa tiene su límite. Si se traspasa ese límite la empresa dejará de existir y los que de ella dependen se encontrarán sin trabajo. La cosa es de una claridad meridiana.

El obrero debe procurar por su bienestar. Indudable. No sólo el obrero sino todos cuantos dedican sus actividades a labor útil. El trabajo es la principal fuente de producción y debe ser altamente recompensado, todo lo altamente que permitan las condiciones económicas del negocio, pero sin llegar a estrangularlo con exigencias que vayan más allá de la capacidad económica del mismo. Cuanto mayor sea el bienestar de los ciudadanos más grandes serán la tranquilidad y la prosperidad del país. Con el aumento de los ingresos de cada uno corre aparejado el aumento de los gastos, y cuanto mayores sean éstos, mayor será la circulación de dinero y más importante, por lo tanto, la producción. Quiere decir que todo ello constituye una cadena sin fin y que la solución de los problemas económicos no está en los sueldos y jornales bajos. Las retribuciones pequeñas nada resuelven. Al contrario, son causa de empobrecimiento general. Pero para llegar a las retribuciones altas es preciso que la producción se intensifique. Y lejos de procurarlo parecen, los más, empeñados en anularla.

El problema no ha de buscar la solución en la lucha de clases, que es la que lo envenena y lo complica, sino en la compenetración del capital y el trabajo. Y cuanto más se distancien unos y otros más se agravará el asunto y más lejana estará esa solución que tanto se busca y que, ello no obstante, todos parecen empeñados en alejarla.

Transigencia y comprensión por parte de unos y de otros, del capital y el trabajo. Ni egoísmos del capitalista, ni rencorosas rebeldías del obrero, que a todos por igual interesa —y al país primero— acabar con esa lucha molesta que tanto está perjudicando a España.

Eduardo A. QUIÑONES.

CARTERAS para PAPELES desde $1.50

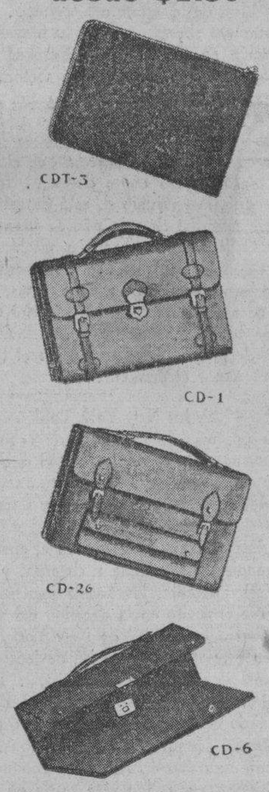

LA CASA DEL PERRO
NEPTUNO 38 HABANA

TONICO DE LOS OJOS
SOLIRIS
DE APLICACION EXTERNA

INTELECTUALES, ESCRITORES, SECRETARIOS, OFICINISTAS...

Vosotros que tenéis que estar siempre inclinados sobre los libros o papeles, observáis con espanto que vuestros OJOS pierden VISTA un poco cada día, pensáis, con espanto y tristeza "tendré que usar ESPEJUELOS" ¡NO! no desesperéis, hacer un ensayo con el poderoso Tónico-Antiséptico de los OJOS "SOLIRIS" y os evitará esta gran preocupación. "SOLIRIS" dotará a vuestros ojos de la fuerza que les falta, atenuará rápidamente vuestra miopía y evitará las enfermedades que provocan las dificultades de vuestra VISTA.

Demostraciones y aplicaciones gratis todos los días, de 10 a 12, en la farmacia "La Suiza", Industria 106, Habana y farmacia "Del Comercio" Aguilera Baja 41, Santiago de Cuba.

Laboratorios SOLIRIS - Industria 106 - Habana
De venta en Droguerías y Farmacias

CUIDADO con las IMITACIONES

TOS
CATARROS
BRONQUITIS

Solución Pautauberge

DE VENTA EN TODAS LAS FARMACIAS
DISTRIBUIDORES
E. ROELANDTS e HIJOS, S. A.
Presidente Zayas No. 20. Tel. M-2911. HABANA

EXIJA el SUPLEMENTO en ROTOGRABADO con esta EDICION

M.E.C.D. 2016

FAVORITA OTRA VEZ LA LIGA AMERICANA PARA EL MATCH DE ESTRELLAS

KID SILA CELEBRARA UN BOUT DE REVANCHA CON EL GRAN JOE COEGO, EL PROXIMO DIA 18

LINE UP

LIGA NACIONAL

OUTFIELD

	Ave.
Medwick, Cardenales	.329
Demaree, Chicago	.328
Ott, New York	.321
J. Moore, New York	.307
Galan, Chicago	.284
Berger, Boston	.268

INFIELD

S. Martin, Cardenales	.349
Suhr, Pittsburgh	.349
J. Collins, Cardenales	.329
Herman, Chicago	.316
Durocher, Cardenales	.301
Vaughan, Pittsburgh	.292
Whitney, Phillies	.277
R'ggs, Cincinnati	.251

CATCHERS

Lombardi, Cincinnati	.314
Hartnett, Chicago	.308

PITCHERS

	G.	P.
Dizzy Dean, Cardenales	14	4
Hubbell, New York	10	5
Warneke, Chicago	8	4
Davis, Chicago	7	7
Van Mungo, Brooklyn	8	10

LINE UP

LIGA AMERICANA

OUTFIELD

	Ave.
Radcliff, Chicago	.375
Di Maggio, New York	.358
Averill, Cleveland	.348
Goslin, Detroit	.321
Selkirk, New York	.318
Chapman, Washington	.285

INFIELD

Gehrig, New York	.399
Appling, Chicago	.370
Gehringer, Detroit	.356
Foxx, Boston	.331
Crosetti, New York	.319
Higgins, Atléticos	.285

CATCHERS

Dickey, New York	.362
Hemsley, San Luis	.298
Ferrell, Boston	.280

PITCHERS

	G.	P.
Grove, Boston	11	3
Pearson, New York	11	3
Kennedy, Chicago	9	4
Gómez, New York	7	3
Rowe, Detroit	7	4
Harder, Cleveland	10	6

He aquí las dos selecciones que actuarán esta tarde en Boston, en el gran encuentro de las Estrellas. Joe McCarthy dirigirá el conjunto de la Liga Americana, que es favorito 3 a 2 para ganar, y Charley Grimm es el manager de la Liga Nacional.

TOPICOS FUTBOLISTICOS

Por PETER

—El Cultural «tropacilista».
—Viruta pasó por La Habana.
—Nos habló del «Atlante».

Por fin el Cultural ganó el Campeonato de la Serie B. Este team pareció un «cinch» en su categoría, pero cuando ya todo el mundo y su tío lo daban como seguro vencedor, empezó a flaquear y el resultado fué que el Nacional logró un sensacional empate que el domingo tuvo su epílogo en el gran Stadium Cerveza Tropical, el gran parque de deportes que fabricó la Nueva Fábrica de Hielo para que los sports en Cuba tuvieran un campo adecuado para su divulgación.

Y ha dado la casualidad que en ese mismo terreno el Cultural se anotó los dos primeros puntos del Campeonato, también con score de 2 por 1, contra el Racing.

Los que jugaron, pues, por cábala, acertaron hasta en el resultado del match.

x x x

El sábado tuvimos oportunidad de estrechar la mano de un popular jugador del ambiente futbolístico local, a quien no veíamos desde hace algún tiempo.

Se trata del valioso interior izquierda que durante varios años vistió los uniformes del Olimpia y del Iberia, del sensacional «Viruta», que hoy día figura en el conjunto del equipo España, de México.

Viruta pasó por la Habana en camino a España en donde pasará unas vacaciones en compañía de su familia.

Viruta luce satisfecho con la acogida de que ha sido objeto en la capital Azteca, y con gran entusiasmo nos habló de la mejoría extraordinaria que año tras año se opera en el balompié mexicano. Nos aseguró que el triunfo contundente obtenido con la hermana república en las competencias Centro Americanas, celebradas el año pasado en El Salvador, ha servido de mucho para que varias sociedades hayan recaudado fondos para hacer de cada uno de sus equipos un verdadero conjunto championable.

Viruta se interesó por la situación del futbol cubano y se alegró muchísimo al saber que éste había prosperado en un sesenta y dos por ciento, económicamente, sobre el año pasado. Entonces fué cuando nos dijo, lleno de optimismo que tanto Cuba como México tenían derecho a llegar con un poco más de práctica científica y de desarrollo de atletas, a la cabeza del futbol mundial.

Aprovechamos esta charla breve con Viruta para preguntarle si había oído decir algo en México sobre la serie Internacional que se anuncia en la Habana para el mes de Agosto, con el Club Atlante.

Viruta nos dijo que había oído muchos comentarios sobre ese particular en las peñas balompédicas de Ciudad México, pero que tenía entendido que del Club Atlante solamente vendrían su bandera, su alma, personificada en Miguel T. Mariscal—no estamos seguros si éste fué el nombre que mencionó—y otros varios jugadores de esa sociedad, ya que lo que se está preparando allá es una selección de estrellas internacionales, es decir un trabuco como siempre lleva México a todas las competencias deportivas.

Estamos seguros que estas declaraciones que nos hizo Viruta para el DIARIO DE LA MARINA han de ser recibidas con alegría por los amantes del sport del balón redondo. Sin embargo tenemos otra noticia de gran importancia que dar a nuestros lectores que nos ha proporcionado, y es la de que el magnífico portero Antonio García, que figuró aquí con los equipos Fortuna y Juventud Asturiana hasta hace dos años, vendrá acompañando a la Delegación Mexicana en calidad de portero suplente.

No se sabe quién habrá de ganar este año en la justa de base ball de la Nacional

Aún cuando el Regla luce ahora con la mejor combinación de la Liga, el Cubaneleco, el Fortuna y el Hershey están mejorando por día y nadie sabe lo que ha de pasar. Comentarios

Cuando se inició en Mayo el campeonato de base ball de la Liga Nacional de amateurs, todo el mundo pensó que las novenas del Teléfonos y del Fortuna lucían muy superiores al grupo, y por ende, que serían las indicadas para discutir el pennant. Sin embargo, la realidad es distinta, y hoy podemos asegurar, sin temor a incurrir en algún error, que nadie sabe quién ha de ganar finalmente el pennant.

Por de pronto, el Teléfonos no luce ya con un chance tan grande como al principio de la temporada. El team ha perdido los servicios del Pollero Herrera, que era un sensacional lanzador, y al outfielder Reinaldo Alvarez, que pudo haber sido muy bien el mejor jardinero izquierdo del campeonato.

Por otra parte, el zurdito Mercadefe no ha encontrado todavía su forma de 1935, y no ha pitcheado con la efectividad que se esperaba. Palencia, después de empezar admirablemente, ha decaído un poco y los nuevos jugadores: Felino de Cárdenas, Germán García y Sánchez están por responder a la confianza que en ellos se depositó.

EL CLUB FORTUNA

El club Fortunista se defiende y logra mantenerse en el primer lugar, pero todo el mundo está de acuerdo en que la novena no ha jugado todavía con el aire championable qu ese pensaba. Agapito Mayor ha pitcheado bastante bien, pero Espinacas Lalo está en largo slump al bate, y los demás miembros del team no han respondido como se esperaba.

Debido a éstas dos caídas y al alza experimentadas por los equipos del Regla, del Cubaneleco y del Vedado Tennis, el campeonato ha tomado otro cariz y ahora resulta que nadie sabe qué camino ha de tomar la competencia.

El Fortuna sigue siendo favorito, pero, las acciones del Teléfonos han bajado, y se cree que el Regla es ahora el team de mayores probabilidades.

EL CHANCE REGLANO

Los reglanos, de esto no cabe duda, tiene en estos instantes el mejor team del campeonato, tanto a la ofensiva como a la defensiva. El catcher Reguera, ha vuelto a recuperar su forma de los días universitarios, cuando era el mejor circuíto, y los pitchers han respondido bien, aunque el estado wild le ha impedido hacerse justicia.

Otro team con chance es el Cubaneleco, que el training de Lopito ha puesto en admirables condiciones. Los eléctricos poseen ahora un excelente infield, tienen el mejor trío de outfielders del campeonato, y cuentan con dos hurlers eficientes que pueden ayudarlos mucho en la lucha por el pennant.

El Vedado, que pudiera considerarse el caballo negro de la campaña, ha comenzado la temporada con pie derecho y cada día juega mejor. No cabe duda que los Marqueses han sorprendido a la cátedra. Nadie les consideraba, pero los muchachos están jugando una pelota atrevida, y esto les ayuda a sostenerse entre los líders.

El Hershey, siempre peligroso, es otra novena a temer, en tanto que el Yara y el Atlético, aunque lucen los más flojos de la jornada, se muestran amenazadores y en ocasiones dan que hacer, haciendo difícil la tarea de conquistarles.

El estado actual del campeonato, después se lod juegos del domingo es:

	J.	G.	P.	E.	Ave.
Fortuna	7	4	1	2	.800
Cubaneleco	8	6	2	0	.754
Vedado	8	5	3	0	.600
Hershey	8	4	3	1	.571
Teléfonos	8	4	3	1	.571
Regla	8	4	4	0	.500
Atlético	8	1	6	1	.100
Yara	7	0	6	1	.000

JUEGOS DE LA SEMANA

Los matches señalados para la semana son:

En Vedado Park:
2:00 Cubaneleco vs. Atlético.
4:00 Teléfonos vs. Fortuna.
En Cubaneleco Park:
2:30 Vedado vs. Regla.
2:30 Vedado vs. Regla.
En Hershey Park:
2:30 Hershey vs. Yara.

JOE COEGO HA FIRMADO PARA UNA REVANCHA CON KID SILA

La Comisión de Boxeo está actuando enérgicamente. A raíz de aquel inesperado y sensacional triunfo que Kid Sila logró sobre Joe Coego, se dispuso por el máximo organismo oficial que el campeón no podría pelear nuevamente mientras no pusiera en juego su título. Se designó como retador, como es lógico, al propio Kid Sila.

Y Coego, el sensacional galleguito de la Havana Electric, que estaba loco por cobrársela a Sila, aceptó ayer, después de estudiar las diversas ofertas que se le habían hecho, los contratos con la Compañía Cubana de Boxeo. Ahora queda por resolver el problema del retador. Sila, para poder mantenerse en su posición, tendrá que depositar una fianza de cien pesos antes del día 17. Y los promotores tienen seprada la fecha del 18, con un privilegio de 21 días más.

Por ese acuerdo de la Comisión Sila, si no cumple los requisitos oficiales, quedará privado del chance. Por otro lado, como el campeón es quien impone condiciones, éste ha decidido que sea la Compañía Cubana la que promotee la pelea por el título. Se quiere incluir esta gran pelea en el cartel del día 18, en el que aparecerá Tommy Paul, ex-campeón mundial de los feather weights, dos veces vencedor de Freddie Milleh, tablas con Pete Sarron y con Kid Chocolate, cuando el Kid estaba en la plenitud de sus facultades físicas...

Lea ¡ALERTA! al mediodía.

TENDRAN QUE DECLARAR LOS JUECES QUE ACTUARON EN LA NATACION NOVICIA

Pablo Montesino, activo empleado de la Unión Atlética de Amateurs ruega encarecidamente a los señores que más abajo se cita que de parte del señor Genaro Suárez, presidente de la Federación de Natación, que concurran mañana miércoles, a las cinco de la tarde, a las oficinas de la Unión para que presten declaración en relación con la protesta presentada por el Habana Yacht Club contra la decisión de la Competencia de los 40 mts. back strokes, en novicios.

Los señores que tienen que pasar por la referida oficina de la Unión, son: Julio Fernández, Gustavo Lancís y Fernando de Cárdenas, que fueron los jueces en las pasadas competencias de natación juveniles que se celebraron en la piscina del Columbus Yacht Club.

ENTRE CAZADORES

—Felipe Martínez reverdeció viejos laureles.
—Se dió el final por el que rezaba Villalba.
—Pero el Dr. Porto Castañeda lo «muñequeó».

(Por «PETER»)

El veterano Felipe Martínez tuvo una corazonada el domingo en el Club de Cazadores del Cerro: tiró y ganó. Felipe es uno de los más asiduos a todas las competencias del Club, nunca falta, pero sólo de tarde en tarde empuña el arma. Ya los años le pesan y además tiene un handicap prohibitivo, razón por la que muchas veces no tira, porque para ganar necesita hacer un esfuerzo superior a sus fuerzas. El domingo, no obstante, quiso hacer honor al premio del Campeón de Regla, don Fermín Méndez Neira, y se decidió a tirar. Y lo hizo en tan brillante forma, que dió la sensación de que, bañándose en la fuente de la Juventud, había resucitado como nuevo Ave Fénix de entre sus cenizas. Felipe rompió 24 de 25 en la primera tanda y debió haber registrado un score cerrado en la segunda, pero una trabazón que tuvo en su arma no le permitió disparar a tiempo, con el resultado de que el juez, que lo era el rígido Rodrigo Díaz, le cantó errado. No obstante, el hombre, algo nervioso al parecer, pidió «pull» y cuando le lanzaon el platillo, lo rompió. Por eso decimos que debió haber quedado con 49 de 50.

Felipe, con razón, estaba contentísimo. Y más aún cuando le entregaron la bonita medalla de oro que el donador hubo de improvisarle un discurso más cadencioso que el nuevo danzón «Campanita de Cristal».

A continuación ofrecemos un detallado score de la tirada, para que se vea, además, lo bien que lo hicieron Eduardo Caamaño, Thorwald Sánchez, doctor Arturo Ojeda y José Manuel del Castillo. De este último podemos decir que no ganó el premio por habérsele perdido la mira de la escopeta en la segunda tanda. Estaba tirando campanudamente y con el handicap que tiene hubiera tumbado a Felipe con un par de platillos más.

Tiradores.	Platillos rotos.					Promedios.
Felipe Martínez	24	24	48	de	50	49285
Eduardo Caamaño	22	23	45	»	50	49166
José Manuel del Castillo	19	23	42	»	50	49000
Thorwald Sánchez	23	21	44	»	50	49000
Dr. Arturo Ojeda	23	18	41	»	50	49000
Eugenio Sardiña	23	18	41	»	50	48875
Capitán Pablo Cruz	24	21	41	»	50	48611
Rodrigo Díaz	22	23	45	»	50	48214
Pablo Hevia	19	12	31	»	50	48100
Pedrito Cazabón	19	16	35	»	50	47794
Fermín Méndez Neira	18	13	31	»	50	47188

En el tiro de pichón se registró el final que ansiaba Gastón Villalba. Este deseaba ardorosamente un empate con el doctor Porto, pero en la primera ocasión que tuvo de verse solo frente al notario más popular de Bejucal, perdió. Ambos terminaron con score cerrado, pero en el desempate, Gastón erró el onceno pichón y no Porto Castañeda, que se lo dedicó a su entrañable amigo Carlos Quintero. Hay otro empate que se «está cayendo de la mata», el de Quintero y Porto, pues el primero sostiene que ha tenido a pupilo en el banco, casi toda la temporada, al doctor Porto, mientras que éste aduce que gana cuando quiere. En fin, que siempre están discutiendo sobre supremacía, y hacen apuestas... que luego no se hacen efectivas. Cuento **na** má!

En la tirada del domingo reapareció el doctor Antonio Beruff Mendieta y debutó Benjamín Grabiel. En Sub de Gobernación lo hizo bien y el debutante, aunque sólo mató la mitad de los pichones, fué aplaudido por los buenos tiros que realizó.

El doctor Julio de la Flor empezó a tirar muy bien, pero cuando le hablaron no recordamos qué cosa de la Casa de Socorro, el hombre empezó a dejar con vida a los animalitos.

A continuación publicamos el score de la tirada:

Distancia.	Tiradores.	Pichones muertos.	Total.
23 yardas.	Mario Villalba	1 0 1 1 1 0 1 1	6 de 8
27 »	Vicente Bayón	0 0 0 Retirado.	0 » 3
27 »	Eduardo Caamaño	1 1 1 1 1 0 1 1	7 » 8
23 »	Benjamín Grabiel	0 0 1 0 1 1 0 1	4 » 8
23 »	Tony Porto	0 1 0 Retirado.	1 » 3
25 »	Pepe Ovies	1 0 1 0 0 1 1 1	5 » 8
27 »	Capitán Pablo Cruz	1 1 1 1 1 1 1 0 1	7 » 8
26 »	Gastón Villalba	1 1 1 1 1 1 1 1 1 1 0	10 » 11
26 »	Carlos Quintero	1 1 1 1 1 1 1 0 1	7 » 8
23 »	Dr. Antonio B. Mendieta	0 1 0 1 1 1 1 1	6 » 8
28 »	Dr. M. Porto Castañeda	1 1 1 1 1 1 1 1 1 1 1	11 » 11
24 »	Dr. Jorge Muñiz	1 1 0 1 1 1 1 1	7 » 8
27 »	Rodrigo Díaz	1 1 1 0 0 0 1 1	5 » 8
23 »	Alvaro Gonzalo Gordon	0 1 1 1 0 1 0 1	5 » 8
23 »	Eugenio Sardiña	1 0 1 1 0 1 0 1	5 » 8
23 »	Dr. Julio de la Flor	1 1 1 0 0 0 1 1	5 » 8
23 »	Fermín Méndez Neira	0 1 1 1 1 1 1 1	7 » 8

Son esta tarde las competencias de natación colegial

Las competencias tendrán lugar en la hermosa piscina del Casino Deportivo a las 5 p. m.

Para esta tarde, a las cinco están anunciadas las competencias intercolegiales femeninas de natación, que organiza aunalmente la Asociación Atlética Femenina. Los eventos tendrán lugar a las cinco en punto de la tarde siguiendo este programa:

50 MTS. LIBRE ESTILO: Emma de Céspedes, Edison; Carmen Bergery, Edison; Georgina Rodríguez, Edisoná Eva Gou, Caballero; Ermina Odoardo, Sepúlveda; Olga Seiglie, Sepúlveda; Mercedes Camejo, Sepúlveda; Luz García, Caballero.

75 MTS. DE PECHO: América Guerra, Edison; Gloria Alvarez, Edison; Adela Inglada, Edison; Luz García, Caballero; Mercedes Camejo, Sepúlveda; Helena Valdés Miranda, Sepúlveda; Olga Seigle, Sepúlveda.

100 MTS. LIBRE: Georgina Rodríguez, Edison; Eva Gou, Caballero; Ermina Odoardo, Sepúlveda; Helena Valdés Miranda, Sepúlveda; Adriana Moenk, Sepúlveda.

50 MTS. DORSO: Emma de Céspedes, Edison; Gloria Alvarez, Edison; Carmen Bergery, Edison; Eva Gou, Gou, Caballero; Ermina Odoardo, Sepúlveda; Adriana Moenck, Sepúlveda; Helena Valdés Miranda, Sepúlveda.

RELEVOS MEDLEY 3x50: Instituto Edison; Colegio Sepúlveda.

Entrada: 20 centavos.

Oficiales que actuarán en las competencias intercolegiales de natación que se efectuarán el martes 7 de Julio de 1936, a las cinco de la tarde, en la piscina del Casino Deportivo.

Referee: Gustavo Lanvís.

Starter: Ruperto Notario.

Anotador: Belico Pichardo.

Jueces de Ruta: Pedro D. Galiana; M. F. de la Reguera; Sergio Varona; Julio Fernández; Fernando del Castillo; Alberto N. Coronado; Roberto Larcada.

Time Keepers: M. Serrapiñana; J. Valdés Orta; Pedro Miranda; Luis Martínez; Julio Pertierra; Otto Veith.

Jueces de llegada: Genaro Suárez; Ricardo Morales; Octavio Lamas; Héctor Muñoz; orge Cancio; Isidro Ruiz.

RAFAEL LEGON PERDIO POR PUNTOS EN PUERTO RICO CON PETE MARTIN

SAN JUAN, Puerto Rico, Julio 6. (AP)—La pelea entre Rafael Legón, Campeón Welter de Cuba, y Pete Martín, celebrada el sábado en esta ciudad, fué ganada por Martín en 10 rounds, por decisión. Ambos contendientes discutieron el Campeonato de las Antillas.

DESDE EL BULL PEN

Lou Gehrig, favorito para ganar el champion bate de la Liga Americana este año. Bancroft es manager ahora. Terry quiso a Curt Davis por considerarlo muy viejo. El juego de las Estrellas de hoy. El «querido Cinci» se hace sentir

(Por PEDRO GALIANA)

Lou Gehrig, inicialista de los Yanks, es ahora favorito 3 a 2 para ganar el champion bate de la Liga Americana... Y algunos peritos dicen que puede ser el primer bate de .400 que registre el circuito desde la época de Harry Heilmann... Dick Bartell, short stop de los Giants, batea más cuando lo colocan de lead-off man... Bill Terry siente ahora no haber cambiado a Hank Leiber al Cincinnati por el pitcher Derringer. Incidentalmente, en la Ciudad Reina empiezan a hablar ya del pennant y el nombre de Charley Dressen es aplaudido por todos... Los diarios de Cincinnati dicen que el "chiquitico" es más popular que el alcalde de la ciudad... Los observadores imparciales dicen que las cuatro derrotas sufridas por el Boston frente a los Yanks han roto el espíritu del club... Johnny Murphy está listo para ocupar su turno regular en el equipo de los Yanks... Los fanáticos de la ciudad de Boston tienen estos días un humor de mil diablos debido a que Baxter Jordan no ha sido seleccionado para el juego de las Estrellas, y el joven inicialista ha batteado más hits que ningún otro player de la Liga... El éxito del juego de las Estrellas que se efectuará hoy está totalmente asegurado... Varios especuladores han sido arrestados, no hay un solo asiento disponible, las discusiones son múltiples... La Selección de la Liga Americana es favorita para ganar, pero ya saben ustedes lo que le está ocurriendo a los favoritos este año... A lo mejor pierden, y después dicen que le pusieron drogas en las pelotas que les lanzaron desde el box!!

Dave (Beauty) Bancroft, que fué durante muchos años el tornadero de los New York Giants, acaba de ser nombrado manager del club Sioux City, de la Western League... Los New York Giants deben hallarse en completo slump... No hay player en el team que haga nada de consideración en estos días... **Eureka!** Los Dodgers de Brooklyn están envueltos en hermosa racha de victorias!... El domingo ganaron un game!... El haber permanecido fiel en el line up de los Senadores de Washington, sin protestar, y con paciencia benedictina, ha dado a Oscar Bluege trabajo permanente con los Nats... Clark Griffith acaba de declarar en la capital americana que el veterano infielder será retenido en el club tanto tiempo como desee... Incidentalmente, Bluege, que pasó de fine up diario en junio 4, está bateando .358... Jimmy Wilson dice que la serie mundial de este año se jugará entre Yankees y Cardenales... "Los Cubs tienen magnífico pitching staff, pero la trouppe de Frisch goza de mejor espíritu..." Otra cosa de Jimmy Wilson: "Los Giants pudieron haber comprado a Curt Davis, pero Terry dijo que estaba muy viejo, y en eso se equivocó. Un jugador de pelota no es viejo nunca, mientras pitchee bien"... Los Reds de Cincinnati están jugando ahora la mejor pelota de la Liga Nacional, pe'ro el team carece del punch que se necesita para ganar el pennant...

En 1928, los New York Yankees ganaron el pennant de la Liga Americana por más de 10 juegos de ventaja... Cuando el club llegó al 4 de julio en aquélla, su ventaja en el circuito fué de 11 juegos completos, justamente la que gozó el team este año, al bordear la mitad de la season. Joe McCarthy no se siente nada seguro todavía... "Quiero ganar el pennant de este año, y realizaré mi mejor esfuerzo para conseguirlo"—dice hace días en New York... "Si el club falla, será por exceso de confianza y vagancia en el ataque y defensa, y yo quiero impedir esto"... "De ahora en adelante, los Yanks jugarán todos los días como si el pennant estuviese envuelto en la decisión del game"... Joe Williams, comentarista del "World-Telegram" de New York, dice que si los Red Sox de Boston pierden este año, ello servirá de lección a los magnates que creen que los pennants se compran con dinero... Tommy Yawkey ha empleado más de $300,000 en la reconstrucción del Boston, y la verdad es que su team ha jugado menos que el Washington, que no ha costado gran cosa a Clark Griffith... Joe Cronin y Al Simmons, dos estrellas de la Liga Americana que han figurado en todos los choques estelares que se han ofrecido, no serán vistos en acción esta tarde en Boston... Por primera vez los dos han quedado fuera del line up... La demostración más sorprendente de la Liga Nacional, a nuestro juicio, no la brindan este año los Reds de Cincinnati, sino los Bees de Boston, que han ganado infinidad de games a los líders, después de haber impuesto un record de derrotas en la Liga en 1935... Tip para quien lo quiera: Apuesten a que los Reds de Cincinnati finalizan en la primera división!

LIGA INTERNACIONAL

		C.	H.	E.
Albany	000 011 100	3	9	2
Rochester	200 000 101	4	9	2

Baterías: Phebus y Redmond; Harrell, Weiland y Poland.

Lea ¡ALERTA! al mediodía. Un periódico al alcance de todas las mentes y todos los bolsillos

EN LAS GRANDES LIGAS

RESULTADO DE LOS JUEGOS CELEBRADOS AYER

LIGA NACIONAL

Fecha libre.
No había juegos señalados.

LIGA AMERICANA

Fecha libre.
No había juegos señalados.

ESTADO DE LOS CLUBS

LIGA NACIONAL

	G.	P.	Ave.
SAN LUIS	46	28	.622
Chicago	43	27	.614
Pittsburgh	41	33	.554
Cincinnati	38	33	.536
New York	39	34	.534
Boston	34	41	.467
Filadelfia	27	46	.370
Brooklyn	24	50	.324
Totales	292	292	

LIGA AMERICANA

	G.	P.	Ave.
NEW YORK	51	23	.689
Detroit	41	33	.554
Boston	42	34	.553
Washington	40	35	.533
Cleveland	39	37	.513
Chicago	35	38	.479
Filadelfia	24	48	.333
San Luis	23	47	.329
Totales	295	295	

JUEGOS SEÑALADOS PARA HOY

No hay juegos señalados en ninguna de las dos Ligas con motivo de celebrarse el juego anual de las Estrellas de las Mayores de Base Ball

M.E.C.D. 2016

DESPIERTAN ENTUSIASMO LAS CARRERAS DE AUTOS QUE DARAN EN AGOSTO

CREEN QUE EL CREW DEL VEDADO TENNIS TIENE MEJOR CHANCE PARA LA JUSTA DE CIENFUEGOS

SPORTS DIARIO DE LA MARINA SPORTS

AÑO CIV — LA HABANA, MARTES, 7 DE JULIO DE 1936 — PAGINA QUINCE

DESDE EL CAMPO DE TRAINING DE KID CHOCOLATE

El boxeo ha vuelto. El interés de los fanáticos ha despertado. Ayer el campamento del Jabón Candado se vió concurrido por enorme cantidad de público que asistió para ver el entrenamiento de nuestro famoso Kid Chocolate. Un visitante llamó poderosamente la atención, Mr. Leo J. Reisler, periodista americano, representante en Cuba de una de las agencias periodísticas más famosas del Orbe, quien pidió entrevistarse con Pincho Gutiérrez.

Durante largo rato estuvieron Pincho y Mr. Reisler charlando y una vez que el periodista hubo abandonado el Club Candado, Pincho llamó a Chocolate y le dijo lo siguiente: «Ya ves, ya New York se interesa por tu come-back. Este señor, que representa en Cuba a la International News Service, que informa para más de setenta diarios (todos los del Sindicato Hearst), recibió un cable de New York pidiéndole que enviara desde hoy al sábado una información cablegráfica sobre el entrenamiento tuyo y de Joey Brown y el resultado de la pelea. Ya nos falta poco. Hay que seguir cuidándose. Mañana a la una tenemos que entrevistarnos con Mr. Reisler, en sus oficinas de la Manzana de Gómez y tenemos que llevarle el diagnóstico del doctor Jacobsen».

Chocolate estaba que no cabía en el traje. Contentísimo, al enterarse que ya en los Estados Unidos se interesan por él; se vistió rápidamente y parece que para celebrar tan grata nueva, hizo un trainning mejor que nunca. Lleno de fe, fuerte como un roble, pegando más fuerte que antes y con una ligereza tal que si aún tiene que ponerse más ligero, será cosa de querer convertirlo en rayo; hizo ocho rounds en total y terminó tan fresco como cuando comenzó.

ALEGRIA GENERAL

No sólo el Kid estaba contento. Todos los compañeros suyos escaban encantados. Joe Pedroso, al saber que peleaba la revancha con el Baby Oriental, nos dijo: Vamos a ver si el sábado le vuelvo a ganar por K. O., como hice en Jiguaní, y terminamos este asunto de una vez y para siempre. Si en Jiguaní lo vieron 400 fanáticos, el sábado lo verá toda la Habana.

Kid Juancito, que reaparece después de haber estado enfermo durante varios meses de un dolor en la espalda, daba brincos al saber que también toma parte en el programa. Estoy pesando 122 libras y el sábado demostraré que si viene Sangchilli, el único contrario soy yo. Los únicos que nada decían eran Sixtico Pedro Pablo Cárdenas; nada raro en ellos, pues nunca lo hacen. Sixtico, apesadumbrado por no poder tomar parte en el programa, debido a que será sometido a una operación de la nariz, y el otro se limitó a sonreirse cuando le anunciaron que pelearía contra Mariano Arilla, moviendo la cabeza en señal de asentimiento.

Y con la perspectiva de que la Habana sea testigo de la revancha Singer-Chocolate, la pelea que aún conserva el record mundial de público y dinero entre los boxeadores de 175 libras para abajo que no haya sido por un campeonato mundial, la cosa se ha animado enormemente. El boxeo ha vuelto a su época de oro.

Alberto Gómez se distinguió en el Hand Ball

Su labor fué lo mejor de los juegos iniciales de la gran justa de los Juniors

Por fin Júpiter Pluvius se compadeció de los jugadores de pelota a mano, y se pudo celebrar con gran brillantez la inauguración del campeonato Junior, organizado por la Liga Social de amateurss en la cancha del Club de Ferreteros.

En el primer partido de la noche vencieron Vicente Rodríguez, del Tennis Goliath a Vargas-Juliachs del Deportivo Hacienda con score de 30x15. Marco Vicente llevó el ataque y bien secundado por su zaguero, que estuvo muy efectivo, ganaron sin pasar ni un susto, pues el cartoning siempre estuvo a su favor.

En el segundo partido, Lobeto-Gómez, del A. D. C., vencieron a los hermanos Fernández, del Club de Ferreteros, con score de 30x23. La labor de Abelardo Gómez fué lo más sobresaliente del encuentro. El pequeñín jugador estuvo a gran altura, echando por tierra el dicho de que los mejores jugadores son los de gran estatura, Liberto hizo su parte con cuatro saques.

En el tercero de la noche Aldama-Fernández, del Club de Ferreteros batieron a Fernández Pantiga y Valiente con score de 30x6. De entrada hicieron dieciseis tantos consecutivos. El zaguero hacendista se presentó en malas condiciones y no veía una pelota. Y a ratos se contagió también el compañero, que luego, al final, dió que hacer.

"FRONTON JAI-ALAI"

HOY: EGUIBAR y PACO VS. VALLEJO MENOR Y LA PAZ

Entraron muy bien en el partido inicial de anoche en el Jai Alai Román y Solá para derrotar a Faura y Escarza.

En los diez primeros tantos, hubo sus igualadas, pero después en la segunda decena se adelantaron dos cartones Roman y Solá y no pudieron igualarse de nuevo a pesar de que se le acercaron bastante sus contrarios.

Ya en la tercera decena los ganadores se adelantaron un poco más hasta el final.

Faura no dió una, sobre todo en los últmos momentos.

La primera quiniela fué de Roman, que ayer estaba en un gran día. Esta es al segunda vez que se lleva una quiniela el Ferretero en seis años.

PROGRAMA OFICIAL PARA LA FUNCION QUE SE CELEBRRA ESTA NOCHE

(A LAS 8 Y MEDIA)

PRIMER PARTIDO, A 25 TANTOS: Ochoa menor y Garramiola, blancos, contra Martín y Goyo, azules. A sacar, ambos, del cuadro 9 y medio, con ocho pelotas finas.

PRIMERA QUINIELA, A 6 TANTOS: Paco, Hugues, La Paz, Magueregui, Vallejo menor y Eguíbar.

SEGUNDA PARTIDO, A 30 TANTOS: Eguíbar y Paco, blancos, contra Vallejo menor y La Paz, azules. A sacar los primeros del cuadro 10 y medio y los segundos del cuadro 9 y medio, con ocho pelotas finas.

SEGUNDA QUINIELA, A 6 TANTOS: Deva, Iturrino, Tellechea, Aguinaga, Alvarez y Mcrales.

TERCER PARTIDO, A 30 TANTOS: Morales y Deva, blancos, contra Iturrino y Alvarez, azules. A sacar, ambos, del cuadro 10, con ocho petosa finas.

RESULTADO OFICIAL DE LA FUNCION CELEBRADA ANOCHE

PRIMER PARTIDO

	Tantos
Román y Solá, blancos	30
Faura y Escarza, azules	23

Ganadores: BLANCOS.

PRIMERA QUINIELA

	Tantos	Pagos
1—Martín	5	$ 4.00
2—Escarza	2	6.23
3—Ochoa menor	3	3.74
4—Solá	0	4.31
5—Faura	0	8.01
6—Román	6	7.01

Ganador: ROMAN. Pagó a:

7.01

SEGUNDO PARTIDO

	Tantos
Ochoa y Adolfo, blancos	30
Echeverría y Malluquiza, azules	23

Ganadores: BLANCOS.

SEGUNDA QUINIELA

	Tantos	Pagos
1—Malluquiza	3	$ 6.13
2—La Paz	0	5.52
3—Adolfo	1	3.94
4—Ochoa	2	6.90
5—Echeverría	5	7.89
6—Vallejo menor	6	3.25

Ganador: VALLEJO menor. Pagó a:

3.25

Sarmiento y Roda, contra Montes y Gayarre, hoy, en el Frontón Habana-Madrid

Una magnífica función la de esta noche. El «aperitivo» resultará del agrado de los fanáticos. Buenos los pagos de anoche en la popular Bombonera de la Calzada de Belascoaín

Un partido muy bien combinado se jugará a segunda hora esta noche en el Habana-Madrid. Vistiendo de blanco saldrán a la cancha Sarmiento y Roda y co nel traje almendarista Montes menor y Gayarre.

El zaguero azul es superior al blanco, pero la fuerza de este color está en los cuadros alegres con Sarmiento jugando en maravillosas condiciones.

Habrá batalla de todos modos, pues Montes menor y su derecha fuerte pesarán mucho en este match y no hay duda que Roda hará un buen papel, pues está cumpliendo como bueno.

En el tercer encuentro del programa Pascau y Cubota se enfrentarán con Constante y Azpeitia en otra batalla sensacional, mientras al comenzar la función los cuatro pelotaris encargados del aperitivo harán cuanto esté en su poder por complacer a los fanáticos.

HABANA-MADRID

Programa de la función de esta noche que comenzará a las 8 y 30:

Primer partido a 25 tantos: Pedrito y Vales, blancos, contra Girón y Buendía, azules. A sacar los primeros del 14 y medio y los segundos del 14

Primera quiniela a 6 tantos: Pedrito, Vales, Girón, Buendía, Roda y Montes menor.

Segundo partido a 30 tantos: Sarmiento y Roda, blancos, contra Montes menor y Gayarre, azules. A sacar ambos del 14 y medio.

Segunda quiniela a 6 tantos: Sarmiento, Gayarre, Pascau, Cubota, Constante y Azpeitia.

Tercer partido a 30 tantos: Pascau y Cubota, blancos, contra Constante y Azpeitia, azules. A sacar ambos del 14 y medio.

RESULTADO OFICIAL DE LA FUNCION CELEBRADA ANOCHE

PRIMER PARTIDO

	Tantos
Girón y Buendía, blancos	20
Pedrito y Ayesterán, azules	25

Ganadores: AZULES.

PRIMERA QUINIELA

	Tantos	Pagos
1—Pedrito	2	$ 4.49
2—Buendía	2	1.92
3—Pedrito	3	2.09
4—Ayesterán	6	1.97
5—Girón	5	6.71
6—Labat mayor	2	2.79

Ganador: AYESTERAN.

SEGUNDO PARTIDO

	Tantos
Ugalde y Betancourt, blancos	28
Vales y Cubota menor, azules	30

Ganadores: AZULES.

SEGUNDA QUINIELA

	Tantos	Pagos
1—Ugalde	6	$ 1.73
2—Labat mernor	3	1.22
3—Sarmiento	2	2.31
4—Azpeitia	4	8.33
5—Betancourt	0	6.94
6—Aníbal	1	3.78

Ganador: UGALDE.

TERCER PARTIDO

Sarmiento y Azpeitia, blancos	30
Labat mayor y Aníbal, azules	24

Ganadores: BLANCOS.

Comenzaron ayer las obras en la pista para autos

Monte Pearson — Lou Gehrig — Bill Dickey — Schoolboy Rowe

Pronto Oriental Park estará convertido en uno de los mejores autódromos

Comenzaron ayer tarde las obras de adaptación de la pista de Oriental Park, donde se han de efectuar las próximas carreras de automóviles. Núcleos de trabajadores comenzaron a trabajar febrilmente y la primera orden dada por el ingeniero jefe de las obras, fué de que se rastrillara bastante el track, para después tratar de emparejar la misma y cuando ya todo esté en condiciones entonces se pasarán los cilindros.

La idea del arquitecto Frank Fernández, así como de los miembros del Comité Nacional de Carreras de Auatomóviles, es que estás obras se terminen lo más tarde en diez días, con el objeto de que las prácticas puedan realizarse con tiempo suficiente para todos los corredores.

MARCELINO AMADOR, INVITADO

Entre las distintas personas que invitó el Comité Nacional de Carreras de Aautomóviles, para presenciar la inauguración de las obras de adaptación en el Hipódromo, se encontraba el popular driver, campeón de la pista y poseedor de numerosos records, Marcelino Amador.

Amador, asistió muy gustoso, y estuvo observando detenidamente la pista, la que a su juicio es necesario hacerle grandes reparaciones, después estuvo charlando con los chicos de la prensa, y recordó sus tiempos pasados... talmente parecía que estaba añorando los mismos, y, si llega a tener una máquina a manos, con seguridad que se hubiera lanzado a probar la pista, pese a que ésta no está en condiciones para correr.

Después Marcelino Amador, habló quedo con Bienvenido Madán y el Teniente Guillermo Someillán, Presidente y Director, respectivamente del Comité Nacional de Carreras. No sabemos sus impresiones, pero estaba interesado en conocer el valor de los premios, y también las especificaciones. ¿Acaso querrá preparar un carro para competir?

Sigue la Policía al frente de los clubs en la justa de base ball de las Fuerzas Armadas

Los muchachos sólo han perdido dos juegos en lo que va del Campeonato. El Sexto Regimiento sigue de cerca. O. Campos es el líder de los pitchers y Lima el 1er. bateador de la Liga

Se mantiene en primer lugar del campeonato de baseball de las Fuerzas Armadas el team de la Policía Nacional, que aunque no fué altamente considerado por los expertos, ha mantenido un juego firme desde que se inició el campeonato, demostrando calibre formidable para el puesto de líder.

Los «Toletaris» sólo han perdido dos encuentros de siete que han celebrado, y parecen colocados en bonita posición.

A corta distancia de ellos, empero, están los campeones del año pasado, los players del Coronel Galíndez, y ésto significa que el team policíaco tendrá que mantener su juego steady hasta el último instante si desea capturar el triunfo.

La Marina, que ha perdido inexplicablemente sus últimas salidas, está en el tercer lugar y a continuación sigue el team del Quinto Distrito.

Oscar Campos, con tres victorias sin derrotas, es el líder del circuito, Lima, del séptimo regimiento, es el premier de los bateadores.

Mañana se ofrecerán nuevos encuentros del campeonato, bridándose a los fanáticos los siguientes choques:

1:30 Regimiento 7 vs. Regimiento 6. 4:00 Regimiento 5 vs. Marina.

Los records oficiales son:

CAMPEONATO INTER FUERZAS ARMADAS

Estado de los clubs

	J.	G.	P.	E.	Ave
Policía Nacional	7	5	2	0	714
Regimiento 6	7	4	2	1	667
Marina G. C.	7	3	3	1	500
Regimiento 5	6	2	4	0	333
Regimiento 7	7	2	5	0	286

Batting de los clubs

	V.	C.	H.	R.	Ave
Policía Nacional	217	37	58	4	267
Regimiento 6	207	28	51	4	246
Marina G. C.	233	25	55	3	236
Regimiento 7	217	17	51	5	235
Regimiento 5	159	25	35	9	220

Fielding de los clubs

	O.	A.	E.	Ave
Regimiento 5	129	51	9	953
Marina G. C.	183	91	18	939
Regimiento 7	168	86	18	034
Policía Nacional	165	74	18	930
Regimiento 6	168	83	26	906

Pitchers

	J.	C.	G.	P.	Ave
O. Campos, Reg 6	6	2	3	0	1.000
J. Garca, Marina	3	2	2	0	1.000
J. Ruiz, Policía	3	1	2	0	1.000
C. Eckelson, Policía	2	1	1	0	1.000
M. Lecubet, Marina	2	1	1	0	1.000
H. Fawler, R. 7.	3	3	2	1	.667
J. Eckelson, Policía	3	3	2	1	.667
R. Ferrer, R. 6	4	0	1	1	.500
S. Romero, R. 5.	5	4	2	3	.400
M. Fortes, R. 5	1	1	0	1	.000
L. Forbes, Marina	2	1	0	1	.000
G. Ballesteros, Pol.	1	0	0	1	.000
O. Ruiz, Reg. 6	1	0	0	1	.000
J. Valdés, Marina	1	0	0	1	.000
C. Valiente, R. 7	1	0	0	1	.000
O. Cabrera, Marina	2	0	0	1	.000
A. Valdés, R. 7	3	2	0	3	.000

Batting individual

	V.	C.	H.	R.	Ave.
M. Lima, R. 7	11	2	6	0	546
J. Abreu, Marina	20	2	10	1	500
R. Suárez, Policía	11	1	5	0	455
A. Calderón, R. 6	21	5	9	0	429
G. Ballesteros, P.	24	5	10	0	417
A. R. Valdés, R. 7	12	2	5	0	417
M. Linares, R. 7	15	3	6	2	400
C. Jorrín, Policía	26	5	10	0	385
V. Arteaga, R. 5	18	5	6	2	333
J. Garzón, Policía	22	3	7	0	318
R. Puig, Reg. 6	22	1	7	0	318
J. López, Reg. 5	16	1	5	0	313
R. Veitia, Reg. 6	26	4	8	1	308
G. Guerra, Reg 5	10	0	3	0	300
R. García, Reg. 6	18	3	5	0	278
R. Valdés, Reg. 7	26	2	7	1	269
A. Fiallo, Policía	30	5	8	2	267
M. Abreu, Marina	30	1	8	0	267
R. Hernández, P.	27	5	7	0	259
B. Garriga, Policía	24	5	6	2	250
G. Dávila, Marina	24	2	6	0	250
R. Insua, Reg 5	12	2	3	0	250

Julio Fránquiz.
Anotador y Compilador

José Antonio Reguera tuvo en sus manos el chance de convertirse en héroe reglano el domingo último, cuando fué al bate, en el octavo inning con las bases llenas y el score 12x8 a favor del «Cubaneleco»... Un single hubiese alterado con seguridad los acontecimientos, pues el manager Lopito estaba pensando en sacar del box a Quevedo, pero, el viejo ex-Caribe bateó para doble play, y las antugias eléctricas finalizaron... Cuando el otro Reguera abrió el noveno con un home run, todos los fanáticos exclamaron: «¡Ah, si hubiese sido su hermano!'... Incidentalmente, la Liga Nacional ha terminado la primera vuelta del campeonato de base ball con un record de entradas... Todos los domingos se han hecho más de 400 pesos en las taquillas... Nos han dado determinados tips de la natación del sábado último en el «Casino Deportivo»... Aparecerán en esta columna mañana...

CON UNA INCOGNITA GRANDE SOBRE LOS CREWS SE DARA EL PROXIMO DOMINGO LA REGATA EN CIENFUEGOS

Aún cuando todo el mundo confía que el crew del Vedado Tennis salga airoso, se espera muy fuerte resistencia del Miramar y del Varadero. El Yacht dependerá de muchos factores. Notas

(Por RUBEN OTERO)

Debido al brisote que sopla en aguas del Golfo en estos días, los crews habaneros se han visto privados de realizar sus prácticas frente a los dientes-perros del aristocrático Reparto Miramar.

Por lo tanto, nadie se ha preocupado de tomarle el tiempo a los contrarios y los vaticinios de la semana anterior siguen en el tablero.

Estamos a cinco escasos días de las grandes regatas juniors de la Perla del Sur y esto significa hondas preocupaciones para los instructores de las siete tripulaciones que discutirán el triunfo en las mansas aguas de Fernandina de Jagua.

No es posible en lo que resta de aquí al domingo variar los hombres, pues se romperían factores muy esenciales que debe llevar a una competencia todo crew.

Las apuestas surgen amenazadoras en los bolsillos de la afición.

Los caleteros esperan que sus muchachos se «fajen» palo a palo con los favoritos de la cátedra. El Tennis insiste en afirmar que la victoria será suya este año. El Yacht confía en la enseñanza de Spuhn. La Marina va a la lucha dispuesta a acabar con los cuentos. Los cienfuegueros aguardan «callados» la hora de arrancar. Y el Náutico de Varadero sueña con la gloria...

Pocas competencias de novicios han levantado tanto entusiasmo y provocado el millón de polémicas como éstas de 1936.

Todo el mundo habla de remos y todos saben las deficiencias del rival. El ambiente es un fuego.

El viernes por la mañana los siete clubs deberán hacer meta en Cienfuegos y entonces será bastante fácil hacer una selección precisa.

VA EL PRESIDENTE

Se nos asegura que el doctor Miguel M. Gómez, Honorable Presidente de la República, concurrirá a presenciar el magno evento del próximo domingo, acompañado de su distinguida familia.

Otras personalidades del elemento oficial también asistirán a Cienfuegos.

Es casi seguro el Jefe de la Marina, Teniente Coronel Angel González, vaya igualmente a la Perla del Sur, ya que la armada se verá representada en las regatas por la tripulación que «couchea» el popular Héctor Sicre.

COMENTARIOS

Varadero, seguimos creyéndolo, es el bote que tiene más probabilidades de inscribir el segundo nombre en el trofeo «Mendieta».

El Búffalo Estévez ha preparado, con la eficaz ayuda de Portell Vilá, un conjunto espléndido, que si rema limpio, será harto difícil que lo derroten.

Pero en el deporte del rowing se ven cosas raras y nada tiene de particular que cualquier otro equipo sea el primero en cruzar la línea de llegada.

El Vedado ha tenido un entrenamiento largo, que mucho puede influir a su favor y Avilés, Perkins y García, son veteranos entre los juniors.

En el bow está de la Campa, que es muy fuerte; pero nuevo completamente en el sport y no sabemos cómo se comportará el día doce.

De cualquier manera los Marqueses son contendientes de peso y Guabela Aixalá ha rendido una excelente labor dirigiéndolos.

El Miramar debuta con un cuatro que si tuviera más tiempo de training iba a causar estragos. No obstante Mestre, Corvisón, Duthil y Ruiz Trelles, van dispuestos a ganar y así lo demostrarán tan pronto suene el disparo del starter.

Los yatistas de Suphn han sufrido alteración en la canoa. Ahora rema en el tres el Conde de Mompox y Estraviz ha pasado al uno.

Los marinos mejoran por día en su aprendizaje y tienen gran empeño en vencer.

Sobre los cienfuegueros hubimos de hablar hace poco.

La lucha va a ser dura de verdad.

Como en años anteriores, daremos pronto nuestra selección.

PONCHE A LOS PERIODISTAS

Después que estuvieron largo rato en el Hipódromo de Marianao, todos los concurrentes se trasladaron a las oficinas del Comité Nacional de Carreras, Virtudes 38, esquina a Aguila; donde se le sofreció un ponche que el Comité dedicó en honor de los cronistas deportivos.

Entre los asistentes se encontraban: Pepe Conte y Gustavo Martínez, de la Redacción de «El País», de la tarde; Pedro Galiana, de DIARIO DE LA MARINA; Manuel Fernández de la Reguera, de «Avance»; uan Melis, de «El Crisol»; Ramón Blanco, de DIARIO DE LA MARINA; Fernando Lezcano, Panchito Pérez, Emilio de Molina y Rafael Pegudo, repórters gráficos; Miguel Bagüer, cronista social de «Avance»; Julio de Céspedes, Cronista Social de «Alerta»; Jess Losada, Eduardo Pintado y Mario I. de la Hoya, de la Redacción de «Carteles»; además estaban los drivers Marcelino Amador y el Guajiro Alvarez; los motociclistas Luis y Antolín Bretos; osé Amat y Pedro Daniel Hernández; y también los señores Julio Someillán, Jesús Suárez Dumas, Mario Villegas, ulio Messer y Elpidio Pizarro.

Todos ellos fueron debidamente atendidos y cumplimentados por el señor Bienvenido Madán, Presidente del Comité; Teniente Guillermo Someillán, Director de las Carreras; y nuestro compañero Alberto Néstor País», de la mañana, que es el Jefe Coronado, de la Redacción de «El de Publicidad de las mismas.

A PICO Y ESPUELAS...!

—Las peleas más importantes del domingo

(Por Carlos M. del Calvo)

Muy animadas resultaron las peleas del domingo en la Valla «Habana».

Las más importantes de las celebradas, fueron las siguientes:

Un indio pinto de Ricardo García se rindió a la espuela de un cenizo de Pablo Acosta, pero el «Rey del Marco», buscó su desquite pronto y con un indio dispuso de otro cenizo de Pablo Acosta, que después de ciego guapeó y tiró mucho, pero al fin lo mataron.

Manolo Franco, el socio de Lasa, estuvo algo desafortunado pues de las tres peleas que echó perdió dos.

Un cenizo de Artiles, cuando estaba perdido de 20 a 8 le tumbó una pata y al fin se rindió a las heridas a un indio coliblanco y su otra pérdida fué con un amarillo «Pata de palo», del Teniente Grenier, que ya tenía cuatro victorias contra un amarillo de Melitón Goirena. El de Güines al tiro le dió una pata y después la nuca.

La victoria de Manolo, la obtuvo con una gallina avellanada, del concejal Armando Cabrera, que rindió a las heridas a un gallo blanco del Dr. Eradio Torres.

Un indio de Enrique Carbonero le dió la nuca a otro indio del doctor Eradio Torres.

Un indio de Miguel, «Ojos Bellos», no pudo aguantar el rigor que le causaba un cenizo de César de la Vega y se fugó.

Un canelo de Oscar Sánchez logró dar golpe de aire que fué decisivo a un amarillo de Marcelino Duany, «Napoleón». Un indio de Regla mató a un canelo de César.

En una pelea fueron contrincantes José María Hernández, «El Albañil», y Leocadio Santacruz, quien con un indio, dió las patas a un pinto de aquél.

En «La Sorpresa» no estuvieron tan animadas las peleas, sin embargo anotamos algunas.

Paco Sabio se anotó una victoria con un canelito jerezano contra un canelo de mucho ruido de Caraballo.

Roberto García con un canelo cojió agüita contra un pinto de «El Oriental», dándole las patas.

Benito Montes de Oca con un arriero hizo huir a un jabado amarillo de Pepe Febles.

Pepe Febles logró el desquite con un pinto que después de luchar algo mató a un indio de Fico Sánchez.

La nota cómica la dió una gallina avellanada de nuestro amigo Francisco Vila de Güines que al primer arañazo que le propinara un canelo de Benito Montes de Oca voló la valla y... se fué para la Plaza.

PUEDE QUE LOS REDS DE CINCINNATI Y LOS CARDENALES VENGAN A JUGAR ALGUNOS MATCHES CON LOS GIANTS

Se están haciendo gestiones por parte del Presidente del Cinci en ese sentido. Los Rojos quieren jugar aquí los días 12, 13 y 14 de Marzo de 1937. Mike González dará su Campeonato Profesional en el Stadium de La Tropical y traerá estrellas de las Ligas Menores. Otros comentarios deportivos

Amateur Aces

—Don Disculpas no aparece...
—Monteagudo fué demasiado.
—Renuncia Valdés Jorge.

(Por DAN)

El domingo último todavía se hablaba del pitching del zurdo Monteagudo en el Stadium de Vedado Park Y más de cuatro aseguraban que los hitters de la Liga Nacional, se impresionaron demasiado con la velocidad de la estrella de la «Acción Republicana»... Un grupo de inteligentes opina que la selección de la Liga Nacional debió haber recurrido al toque de bolas para sacar a Monteagudo de sus casillas en estos últimos innings... Los mismos muchachos estiman que el doctor Prado debió haber sacrificado a Quilla Valdés en el décimo, después que Zaldívar abrió con hit, y dicen que en el inning decisivo, las bases debieron llenarse, buscando un doble play, después que Remigio Vega llegó a tercera con un solo out... Se necesitaron un par de innings de un juego estelar para descubrir que Rodríguez, el afamado centerfielder del club «Fortuna», es completamente nulo cuando le pitchean una bola rápida, hacia adentro... Monteagudo no dependió solo de rectas en el game estelar... El joven zurdo mezcló muy bien sus curvas en los momentos precisos, sacando sus strikeouts por una milla de ventaja... Un líder de la Liga Social dice que no se extrañó de ver el fielding perdido del infielder Valdés sobre el fly corto de Delgado en el inning en que empató la Liga Social... «Cuando ese muchacho jugaba del Paramount, hacía lo mismo!»—comentó...

José Luis García, star-outfielder del Cubaneleco, no estuvo de acuerdo con nuestros comentarios del game estelar... El brillante player estima que hizo bien al partirle de aire al hit que produjo la primera carrera de los sociales... «Si me llevo el batazo, usted mismo hub'era celebrado la cogida!»—nos dijo José Luis el domingo en el VTC... Y esto es cierto, pero, al celebrarlo hubiéramos premiado el esfuerzo, pero, eso no quita para que su fielding haya sido arriesgado... Incidentalmente, José Luis bateó el domingo uno de los más largos homers que se recuerdan en los terrenos azules... Metió la bola de aire en los courts de tennis... Los players del Cubaneleco creen que Quesada debió haber figurado en la selección... Jess Martell reapareció el sábado en el base ball amateur para ganar unos cuantos pesos apostándole a la selección de la Social... «Yo no conocía a los jugadores de la Social, ni a los de la Nacional, pero, me guíe por un presentimiento al ver a cierto nombre en uno de los equipos»—nos dijo Martell el domingo en el VTC... Según un observador imparcial, Enrique Brú fué expulsado del banco de los jugadores de la social por considerársele «too friendly» a la dirección de la Liga Nacional.

El hombre más feliz del sábado último, en el Stadium de «La Tropical», era el doctor Pirez, presidente del Dep. Hacienda... »Gane la Social o la Nacional, en Hacienda celebraremos el triunfo»—decía. Y ello estaba justificado... Tanto el doctor Prado, manager del team de la Liga Nacional, como Coyula, manager de la Liga Social, trabajan en la secretaría del Tesoro... Quilla Valdés, star-player del Hershey, dice que su «priving» del game estelar, cuando corrió a tercera con un foul fly al catcher, se debió a que creía que había dos outs... ¿Qué hizo, entonces, el coacher de tercera?... Los leales a la Liga Nacional se pasaron todo el mundo buscándole «alibis» (disculpas) a la derrota experimentada, y la teoría de Pepe Betancourt, pitcher del Regla, era ésta: «El centerfield de la selección debió haber sido del Sol del Hershey Y ese batazo de Oscar Ruiz hubiese sido fildeado»... Otros opinan que Prado no debió haber cambiado tan frecuentemente el line un del team especialmente cuando el infield estaba jugando con tanto acierto...

Doctor Rogelio Valdés Jorge, presidente de la Comisión de base ball de la Liga Social, renunciará a su puesto por el fallo que ha dado el joven circuito al asunto de la Havana Electric... Y dicen que explicándole su renuncia a Coyula, el domingo último en el Ferroviario, Valdés Jorge hizo declaraciones de importancia, que ratificará después a la Prensa... El primer bote junior del Vedado Tennis le dió el domingo 10 segundos de ventaja a la segunda tripulación, y después le sacó 15... Esos remeros azules deben triunfar a juzgar por la forma en que están comiendo!!!... En Calzada y 12 tienen la opinión de que el Yacht Club puede perder el tercer lugar de la regata con el Miramar... Los Marqueses dicen que la competencia se decidirá entre ellos y el Varadero... Incidentalmente, al reunirse el Comité de Regatas, puede encontrarse una protesta del VTC, sobre un remero del Varadero, que apareció el año pasado en el ocho de la Playa... Herr Mike Moenck, que ha sido «sacado a paseo» varias veces en esta columna, le prestó un buen servicio a estas planas de sports en días pasados... Sin darse cuenta nos dió el tip de que los mexicanos estaban practicando en los terrenos azules... (Thanks, Michael We'll help you some day!)... Doctor Guabela Aixalá es sólo la «mitad pensadora del coaching staff de remos del VTC»... (Julito Pertierra es la otra mitad, y ambos mentores celebran importantes huddles a la hora de la comida en «Pertierra-s home»)... Cuando Pablo Montesinos le pagó el domingo último una hoja de billetes, del sorteo extraordinario, a Pablo Carol, administrador del VTC, ello marcó el final de una bella apuesta... Montesinos puede revivirla, empero, si el número resulta premiado... El juego de las Estrellas del base ball amateur lució tan interesante a los ojos de muchos, que par de vivos se han acercado ya al presidente de la UAA, ofreciéndole un «negocio» a base de estos games...

Mule Haas

Carl Hubbell

(Por DOMINO)

Lo que nosotros suponíamos está a punto de ocurrir. Los players profesionales no quieren ponerse de acuerdo, y a juzgar por los preparativos que cada bando hace, hoy podemos anunciar que durante los meses de invierno se celebrarán en Cuba dos contiendas de base ball.

Una de estas competencias será organizada por los amigos de Adolfo Luque, con el «Havana Perfecto» de líder, para celebrarse, bien en los terrenos del Vedado Tennis Club, o en Regla Park.

Los que apoyan a este grupo cuentan con varios jugadores estelares, Lázaro Salazar y Martín Dihigo entre ellos, así como otros muchachos que se dedican al base ball independiente. Según el anuncio oficial que ha hecho el doctor Pratt, que figura en la nueva Liga Independiente que ha formado, Luque dirigirá al Almendares de este circuito; Cheo Olivares se encargará del Habana y Martín Dihigo del Marianao, jugándose tres veces por semana.

LA LIGA GENERAL

Por fuentes que nos merecen entero crédito, podemos decir hoy, también, que la Liga General de base ball convocará, como siempre, a su competencia anual, celebrando su campeonato oficial en el stadium de «La Tropical», desde octubre a marzo.

Miguel Angel González, que es el organizador de este campeonato, tiene proyectos interesantes que llevará a la realidad con el apoyo de Sam Breadon, presidente de los Saint Louis Cardenales.

Consiste el proyecto en traer a la Habana, para el mes de Octubre, una selección de estrellas de la Liga Internacional y Asociación Americana para jugar una serie especial con el club Habana y el Almendares, que se formarán con los jugadores que estén dispuestos a trabajar en la Liga General.

El team visitante estará integrado por dieciocho jugadores y Mike tiene intención de traer en el mismo algunos ex-big-leaguers, que le han expresado su interés por hacer la travesía a la Habana.

EL CAMPEONATO

Si al terminar esta serie preliminar los jugadores se han puesto de acuerdo, entonces Mike dividirá a los players visitantes, repartiéndolos en cuatro teams que serán: Habana, Almendares, Santa Clara y otro más, que será escogido dentro de poco tiempo. Y estos hombres, unidos a los jugadores cubanos que comienzan, darán el campeonato de la Liga General.

Los matches de esta contienda se darán en el stadium de «La Tropical», aboliéndose para siempre el discutido sistema del cooperativismo. Los jugadores todos estarán a sueldo, y cada cual tendrá asegurada una cantidad, sean diez a cien mil los fanáticos que acudan al terreno.

LO QUE DICE BLANCO HERRERA

Acompañados de Adolfo Font, jefe de las planas deportivas de «El País», y de Sergio Varona, de «El Mundo», visitamos en la mañana de ayer a Don Julio Blanco Herrera, presidente de la cervecería «La Tropical», y tocamos con él el discutido problema del base ball cubano.

Don Julio, como nosotros hemos publicado ya varias veces, es enemigo de la división y del mismo modo que advirtió al doctor Pratt y a Tinti Molina, de que el stadium había sido cedido con anterioridad a Miqe González, ha escrito personalmente al coach de los Cardenales, anunciándole que «La Tropical» verá con buen gusto que todos los players cubanos se pongan de acuerdo.

«La Tropical» no piensa meterse en estos asuntos. Eso es cuestión de los jugadores, pero, vería con gusto la unión de todos, ya que eso fortalecería más y más al base ball profesional entre nosotros»—dijo Don Julio ayer, en presencia nuestra y de nuestros compañeros Font y Varona.

VENDRA EL CINCINNATI

Después, ampliando informaciones públicadas hace tiempo por DIARIO DE LA MARINA, Don Julio

RED BARRY

RAZON CONVINCENTE

Por Will Gould

MIENTRAS EL MONJE TRAMA UN PLAN DIABOLICO PARA OBLIGAR AL JEFE DE POLICIA A QUE SE UNA A SU BANDA DE CRIMINALES, EL INCANSABLE RED, CONFIANDO EN SU SUERTE, PROGRESA RAPIDAMENTE EN SU INVESTIGACION.

MANDRAKE

IMPOSTOR DESCUBIERTO

Por Lee Falk y Phil Davis

CUANDO SAKI, DISFRAZADO COMO EL NOVIO DE JANE, TRATO DE RAPTARLA MANDRAKE INTERRUMPIO LA FUGA.

ENRIQUITO

NIÑO OBEDIENTE

Por Carl Anderson

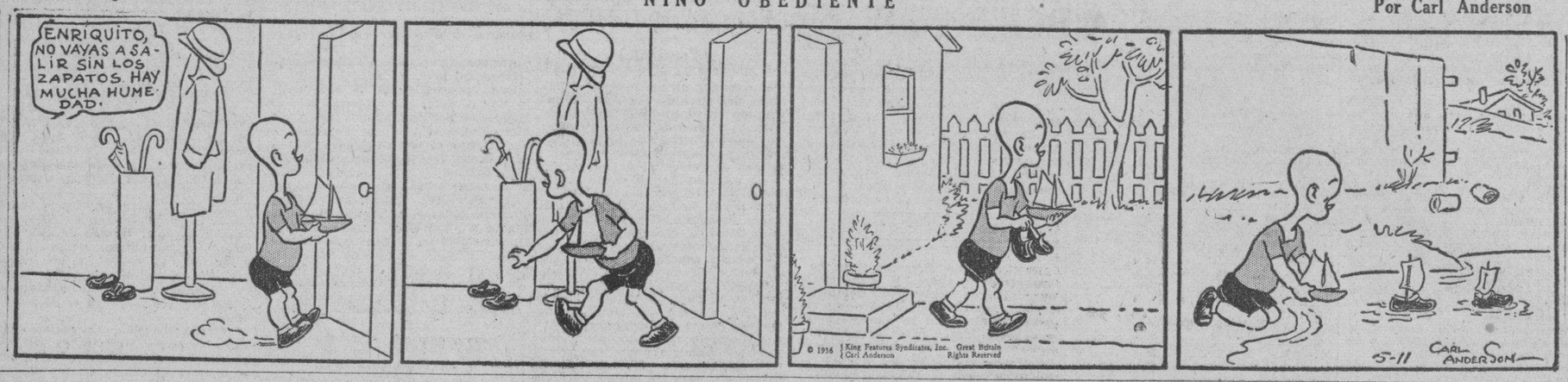

RAREZAS DE LA VIDA

por Richard W. Thomas y Walter Galli

REFLUJO DEL ORO

NUEVA YORK, SIPA.—«La nota saliente en la situación bancaria de las últimas semanas—dice la Guaranty Trust Company of New York—la ha dado en este país la reaparición de la exportación del oro, la cual no había tenido lugar acá desde septiembre de 1934. Hasta ahora, los envíos al exterior han sido muy moderados. Y así, en el período de dos semanas comprendido entre el 29 de enero y el 12 de febrero, inclusive, las existencias de oro disminuyeron solamente en 24.000,000 de dólares. La mengua sufrida por el dólar en las transacciones de cambio, mengua a la cual se debe la exportación referida, la atribuyen algunos círculos financieros a la amenaza de inflación que parecía contener la ley emitida últimamente por el Congreso, en relación con los bonos de los veteranos de la guerra.

«Cualquiera que sea la causa del movimiento de que se trata, es evidente que la salida del oro de este país, en la forma moderada en que está teniendo lugar, no es de por sí cosa que deba inspirar serios temores. Al contrario, envíos considerablemente mayores que los que han venido verificándose, traerían consigo una influencia más bien benéfica que nociva, así desde el punto de vista nacional como desde el internacional.

«Las reservas que hay ahora en este país son mucho mayores de lo que había anteriormente. Hay un legítimo ensanche del crédito por algún tiempo todavía, y el que desapareciera parte del exceso de oro tendería a estimular la fe en la estabilidad de la moneda. En cambio, en el extranjero las reservas de oro son relativamente limitadas. Los envíos de oro de este país, en escala considerable, vendrían a corregir la deficiente distribución del metal.

LA UTILIDAD DEL CAMELLO

NUEVA YORK, (Sipa).—A pesar de su tosquedad y lo tardío de sus movimientos, el camello ha sido en todo tiempo, y lo es todavía hoy, indiscutible en tierras arenosas de vastísima extensión y carentes de agua y de caminos. Desiertos hay ya en que se han construído modernas carreteras; pero en los que estén aún desprovistos de éstas, el camello sigue siendo indispensable. Hoy día tiene tanta importancia en las regiones áridas de Abisinia, como la tuvo en toda la historia de ese infortunado país.

Destinado el camello a vivir eternamente en los arenales y a trabajar muy duro para ganarse el sustento, la naturaleza, por vía de compensación, lo ha dotado en las patas, las rodillas y el pecho de callosidades, que lo hacen insensible al rudísimo suelo del desierto, y lo ha enseñado a cerrar las oblicuas ventanas de la nariz para no aspirar el polvo y la arena que el viento levante. Sus gibas mismas, esos abultados músculos que lleva en el lomo, son acumulaciones grasientas que le redoblan la energía. Las patas, con sus dos pezuñas cubiertas de una carnosidad endurecida que les sirven de cojín, se dilatan bajo el peso del cuerpo para no enterrarse demasiado en la arena, y aún, en los casos que conviene hacerlo, por habérseles desgastado esa carnosidad callosa, se les pueden poner medias suelas, para lo cual guardan siempre los arrieros un pedazo de cuero.

En su aparato digestivo tiene el camello un falso estómago en que puede depositar hasta 7 litros de agua, como reserva. Sus larguísimas pestañas, único rasgo de belleza de que puede ufanarse el camello, le sirven también para algo eminentemente práctico: el protegerle los ojos contra el fulgor del sol y contra la arenilla flotante. Al haberse adaptado así a la vida del desierto, el camello vino a ser el más importante de los animales domésticos de Africa y de parte de Asia. De un censo que se levantó hace algunos años en Trípoli, resultó que en ese país de 250.000 habitantes, había 5.000.000 de camellos, esto es, veinte camellos por habitante.

ANIMAL ESTOICO

Si los camellos conocieran la historia de su raza comenzarían por envidiar a aquellos de sus antepasados que—según una teoría—vivieron en la América del Norte de donde se dice pasaron al Asia por el istmo que, en el transcurso de los siglos, habría de convertirse en lo que es hoy el estrecho de Béring. Y envidiarían seguramente a sus parientes lejanos que se hinchen todavía los pulmones con el aire de la libertad en el Turquestán, por no haberse dejado domeñar jamás. Y aun quizá se preguntarían por qué, procediendo, según se dice, del mismo Adán y de la misma Eva de los camellos, no tienen giba alguna las llamas, las vicuñas, los guanacos y las alpacas de la América del Sur.

El caso es que los camellos árabes y los africanos están muy lejos de vivir una vida regalada. Es un constante y fatigoso trajinar el suyo. De ahí el aprecio en que se les tiene, como que su cría y venta constituye uno de los principales negocios, acaso el principal, de los países en que se les explota. Caravanas hay en que van a veces hasta mil camellos, recorriendo aquellos campos áridos que parecen interminables, y con cargas cuyo peso fluctúa entre 113 y 453 kilos, a razón de 4 kilómetros por hora en jornadas de 16 horas.

A menudo se exagera al hablar del tiempo que puede pasarse un camello sin beber agua. Lo cierto es que sin agua y pasto no podría resistir más de unos cuantos días. Puede, sí, pasarse bastante tiempo sin tomar agua, cuando come hierba fresca y húmeda. Veces hay en que un hato se pasa dos o tres meses en un valle desprovisto de agua; pero que por efecto de lluvias recientes se halle cubierto de hierba fresca, y que al cabo de ese tiempo salgan de allí los camellos gordos y llenos de vida. Los más apetecidos de sus manjares son las hojas de árbol y arbustos espinosos.

COMO DESCUBRIERON EL RADIO
LOS ESPOSOS CURIE

Cuando se adjudicó el premio Nobel a la hija y al yerno de los esposos Curie — los descubridores del radio que también habían recibido el mismo premio — los periódicos recordaron cómo se produjo ese hecho que revolucionó la medicina, pues señaló efectivamente el principio de una fase revolucionaria en el campo de la ciencia.

Antes del descubrimiento de la radioactividad, la materia, según opinión de los físicos, no pasaba de ser una cosa inerte, incapaz de evolución. Se fundaba en el principio de su indestructibilidad o «conservación.»

Los cuerpos radioactivos demuestran precisamente que la materia no se conserva. La presentan en plena trasformación de los elementos, uno dentro de otro sin que haya equivalencia.

Esta revolución estaba incluída en los primeros experimentos de Henri Becquerel, realizados en 1896. Ocupado con la fosforescencia del sulfato de uranio, Becquerel envolvió en un trozo de papel negro, por casualidad, un poco de esa substancia y lo colocó por descuido sobre una caja de placas fotográficas.

Al día siguiente encontró las placas impresionadas, a través del papel del cartón, justamente debajo del sulfato de uranio. En seguida observó que todas las sales de uranio producían el mismo fenómeno.

Existía, pues, una «fosforescencia invisible».

Fué un poco después, en 1898, cuando los esposos Curie intervinieron, experimentando otros productos. Pedro Curie puso en juego el electrómetro y midió la intensidad de esa irradiación invisible. Ayudados los Curie por su preparador G. Bremon, llegaron a la conclusión de que la radioactividad proviene de otro cuerpo que no es el uranio.

Y en homenaje a Polonia, país de origen de la señora Curie, nacida en Sklodowska, dieron a ese cuerpo el nombre de «polonio.»

Los dos sabios prosiguieron sus investigaciones, encontrando una segunda substancia fuertemente radioactiva enteramente distinta de la primera por sus propiedades químicas.

Gracias al método del electrómetro, los Curie pudieron efectuar concentraciones metódicas cada vez más fuertes, llegando al último residuo misturado con clorato de bario, que impresiona el electrómetro «cinco millones de veces más» que los productos de bario.

No era posible ninguna duda. Habían encontrado una nueva substancia radioactiva, a la cual dieron el nombre de «radio».

Los experimentos fueron comunicados a la Academia de Ciencias, por Henri Becquerel, también en el año 1898.

La señora Curie, después de muerto su esposo, separó el radio en un estado metálico.

En 1925 demostró que no era preciso aplicar el radio directamente en el tratamiento del cáncer: bastaba aplicar la emanación radioactiva o «radon,» que durante cinco días y medio no cesa de emitir la irradiación eficaz.

Desde entonces, en todo el mundo, se van instalando centros distribuidores de emanación. El principal, de París, se encuentra en el Instituto de Radio, que conserva la sal activa en un cofre de plomo de donde se toma la emanación.

Un gramo de radio, que en aquella época valía un millón quinientos mil francos fué donado por la señora Curie a los hospitales de París.

¡Y esa mujer que tanto honró a la ciencia y sirvió a la humanidad, murió pobre!

EL ACUERDO AEREO ENTRE ITALIA Y ALEMANIA ASEGURA DIVERSOS ENLACES AEREOS

ROMA, julio 6 (V P)—El acuerdo aéreo italo-alemán recientemente firmado entre esas dos naciones y cuya duración será de diez años, asegura los enlaces aéreos existentes entre Roma, Venecia, Munich, Berlín y Mar del Norte y prevé la sustitución de la línea Troncon, Frankfort, Amsterdam por la de Troncon, Frankfort, Hamburgo, Frankfort y Berlín, al objeto de facilitar las comunicaciones con la América del Norte.

El citado pacto extiende la colaboración italo-alemana al Mediterráneo Oriental.

Italia concede a Alemania escalas en las islas del Mar Egeo, reservándose por otra parte el uso exclusivo de esta escala en caso de enlace aéreo con la Palestina.

CRUCIGRAMA

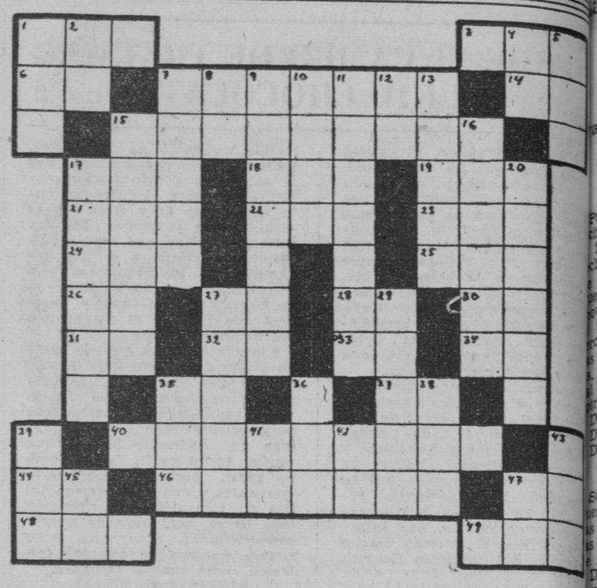

HORIZONTALES

1.—Moneda japonesa.
3.—Moneda rumana.
6.—Es (en inglés.)
7.—Que está en cuesta.
14.—Terminación de infinitivo.
15.—Abertura en las tapias de los huertos para el agua.
17.—Ave domesticable muy semejante al cuervo.
18.—Amarra.
19.—Parte del ave.
21.—Oasis del Sáhara central.
22.—Impar.
23.—Río de Siberia.
24.—Metal.
25.—Nombre de la letra e larga griega.
26.—Variante.
27.—Cierta hiedra de la China.
28.—Artículo (inv.)
30.—Preposición inseparable.
31.—Número romano.
32.—Dieptongo.
33.—Sociedad Anónima.
34.—Nota musical.
35.—Ello (en inglés.)
37.—Número romano.
40.—Hablar en secreto con uno
44.—Montaña de China.
46.—Río de Venezuela.
47.—Interjección.
48.—Agarradera.
49.—Cabeza de ganado.

VERTICALES

1.—Judío.
2.—Existe.
4.—Interjección.
5.—Animal salvaje muy parecido al bisonte.
7.—Desinfectante.
8.—Artículo.
9.—Célebre novela histórica de Walter Scott.
10.—Baile andaluz muy vivo.
11.—Pez de las Antillas de ojos grandes (pl.)
12.—Conoco.
13.—Persona que ha perdido el cio.
15.—Cerco de cabellera postiza.
16.—Arrizar.
17.—Arcilla blanca muy pura, sirve para hacer la porcela
20.—Nombre de nueve soberanos Saboya.
27.—Avisar a uno señalándole hora y lugar.
29.—Padre de Noé.
35.—Puerto del Perú.
36.—Bebida.
38.—Ave domesticable muy seme te al cuervo.
39.—Desembocadura de un río en mar.
41.—Variante.
42.—Artículo.
43.—Isla del Mar Egeo
45.—Pronombre.
47.—Conozco.

Solución al Crucigrama ante

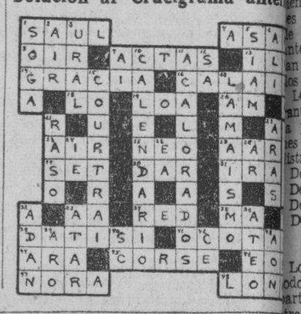

LA NOTA COMICA

El jefe del asilo (al nuevo guarda): —Recuerde Vd. que el cliente jamás tiene razón.
(Smith's Weekly, Sydney.)

Un gran concierto ofrece el Cuarteto Clásico el día 25

El programa que ejecutará será muy valioso. Una bella selección de obras maestras

El sábado 25 de este mes ofrecerá a sus socios el Cuarteto Clásico de la Habana su concierto reglamentario, el que habrá de constituir sin duda un franco éxito al igual que los demás, éste será en la sala «Plata» del Hotel Nacional» por la noche, a las 9.

El programa es de los más interesantes que esta institución ha interpretado, pues figura el célebre cuarteto Si-La-Fa, que contiene cuatro tiempos a cual más hermoso; cada uno de éstos es de un autor distinto, tales como Rimsky-Korsakow, A. Liadow, A. Borodine y A. Glazonow, compositores de gran envergadura que constituyen la máxima potencia de la escuela rusa moderna. Esta obra cuyo tema principal está basado en las notas Si-La-Fa, es un emporio de inspiración, plena, además, de un tecnicismo inigualable; está siendo en estos momentos ensayada cuidadosamente por los miembros del Cuarteto, que sabiamente dirige el maestro J. Valls. La otra parte del programa estará formada por varios números sueltos como la Tarantella de Re el Minuet de Schubert, Op. 78, y el célebre preludio de «Fa menor» Bach. Se espera, pues, que este nuevo concierto de esta entidad sea nuevo eslabón para sus ilustres miembros los notables artistas señores E. González Mantici, S. García Ortega, José Valls y Armando Molina.

CIENCIAS E INVENCION

(Por The Science News Servic

La cosecha de arroz del Japón el año pasado de 287.000.000 de hels, o sea, el 10.8 por ciento, tra los datos de 1934, pero una ducción del 5.9 por ciento en comparación con la de los cinco a precedentes.

Los balones de ensayo lanzados aire por la Universidad de Harv llevando pequeños transmisores radio penetraron diez millas en estratósfera.

En Inglaterra han inventado locomotora equipada con mot Diesel, que puede tirar de diez rros, y que en los caminos pu arrastrar diez camiones, pudie subir o bajar cuestas.

En China se ha construído y ab to al tráfico una carretera de millas, que cruza varias cordille enlazando las capitales de Shens Szechwan.

Se inventado un abono que se pende en cartuchos de cartón, el se entierra en el campo y al rev tar fertiliza la tierra.

Se ha inventado un tren que de hacer 100 m.p.h., compuesto carros recubiertos de cristal, y empleará una compañía alemana ferrocarriles, para beneficio del fico del turismo.

PASATIEMPOS

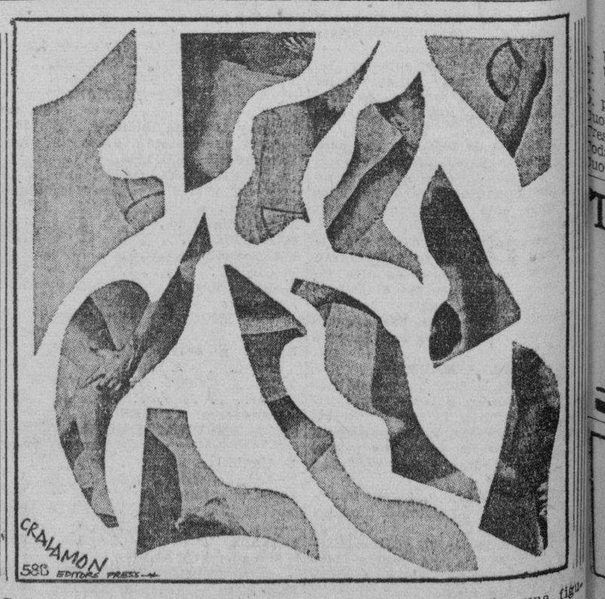

Corte [illegible] las secciones [illegible] de este cuadro y luego péguelas en un pedazo de cartón para formar con ellas una figura interesante.

M.E.C.D. 2016

LAS EXISTENCIAS MUNDIALES DE AZUCAR TENDRAN UNA MERMA DE 1.090,000 TLDAS. LARGAS EN AGOSTO

La activa demanda por las capas nuevas de Partido y Vuelta Abajo es nuncio de una rápida absorción

Grandes cantidades han pasado a manos de fabricantes locales y del Norte. Ha sucedido esto a medida que han llegado de las escogidas. Se esperan otras grandes compras

Pasamos los meses en que una cosecha se acaba —esta vez empleada la frase con propiedad— y otra cosecha empieza a llegar procedente de los centros productores. Y claro está, habiendo pocas existencias, el movimiento no puede ser grande en el mercado local. Por eso que los tercios y pacas que pasaron a terceras manos durante la semana pasada sólo sumaran 1,868. De este total —que es el comprobado por nosotros— eran:

De Remedios	1,137
De Partido	585
De Vuelta Abajo	146
Total	1,868

Según los datos obtenidos por nuestro reportero, los tercios y pacas de Remedios eran 176 de quintas y segundas; 391 de botes, y 570 de capadura.

De capas y rezagos varios, incluyendo pequeños lotes de cabezas y blancos, eran los 585 tercios de Partido.

Y los 146 de Vuelta Abajo eran de tripas, obtenidas por distribuidores locales y chinchaleros.

Aunque lo hayamos dicho otra vez, no está demás apuntar que todo lo de Remedios y Vuelta Abajo era de cosecha anterior a la del 36, y que de Partido era de la producción que está acabando de llegar al mercado procedente de las escogidas que han funcionado y trabajan todavía en esta provincia.

La acción decidida de los compradores de Partido, y de lo del tabaco de Vuelta Abajo que está llegando, amén de algunos lotes viejos que quedan disponibles en pocos almacenes, es factor que anuncia la absorción de todo lo que se emplea para capas y capotes.

Es muy posible que en la semana que comienza se verifiquen otras operaciones a base de esas mismas clases a que nos referimos. También podría haber ventas de las clases bajas que quedan disponibles de otras procedencias, de cosecha anterior. Posibilidades que se basan en factores varias veces apuntados por nosotros.

LOS TOTALES ENTRADOS.—Durante la semana pasada entraron en la plaza, por ferrocarriles, camiones y un vapor, 3,787 tercios y pacas, distribuídos como sigue:

De Vuelta Abajo	2,753
De Partidos	520
De Remedios	474
De Semi-Vuelta	280
Total	3,787

Los 520 tercios de Partido entraron todos por camiones. Una pequeña parte de Semi-Vuelta también. Y otra parte mayor de Vuelta Abajo.

Las entradas de Partido eran para las firmas que están escogiendo en Caimito, Guanajay, Ceiba del Agua, Güira de Melena, La Salud y San Antonio de los Baños, y para Severiano Jorge y Compañía que escogía en esta última localidad y Alquízar. Recordará el lector que dijimos el domingo, que estos señores recibieron el último lote, porque el sábado terminaron sus labores en los talleres que tienen establecidos en Alquízar y San Antonio.

En el total de Vuelta Abajo no hemos incluído una partida que, por error, fué apuntada como traída por el vapor «La Fé». La Cantidad era de 367 sacas; pero éstas no eran de tabaco, aunque venían a la consignación de M. G. Pulido. Celosos de la exactitud de nuestras informaciones —de los datos que obtenemos y comprobamos, pues nunca afirmamos que todos los tenemos—, hacemos esta aclaración.

LAS ENTRADAS DE AYER.—Por los ferrocarriles entraron ayer en la plaza, las partidas de tercios y pacas siguientes:

De San Luis de Pinar del Río, para Martín Dosal e Hijos, 154.

Del mismo San Luis, para H. Duys y Compañía, 160.

De Puerta de Golpe, para Cano y Hermanos, 54.

De Consolación del Sur, para Toraño y Compañía, 65.

De San Juan y Martínez, para Torres General y Hermanos, 147.

Del mismo San Juan, para la Cuban Land, 47.

De Placetas, para H. Duys y Compañía, 71.

De Pinar del Río, para los mismos señores de Duys, 118.

También de Pinar, para Menéndez y Compañía, 14.

COMPRAS EN LOS CAMPOS.—Las noticias que ayer recibimos desde varios centros productores, nos dicen que se han verificado otras compras de tabaco viejo, en tercios, y también de la última cosecha. La acción compradora en matules sigue tanto en Vuelta Abajo como en Remedios, y también en fincas de Semi-Vuelta.

En próxima información ofreceremos datos de estas nuevas operaciones que han realizado mercaderes de varias firmas.

Promedios oficiales de Azúcares

Precio promedio oficial en almacén, alcanzado por la libra de azúcar, en moneda nacional, obtenido por el procedimiento señalado en el Reglamento puesto en vigor por el Decreto Presidencial número 887 de 10 de abril de 1936.

Promedios de la Segunda Quincena de junio de 1936:

Habana	1.816946
Matanzas	1.776946
Cárdenas	1.786177
Sagua	1.801561
Cienfuegos	1.787330
Manzanillo	1.777331
Guantánamo	1.786562
Casilda	1.751178

Promedios del mes de junio de 1936:

Habana	1.815697
Matanzas	1.775697
Cárdenas	1.784928
Sagua	1.800312
Cienfuegos	1.786081
Manzanillo	1.776082
Guantánamo	1.785313
Casilda	1.749929

La Habana, Julio 6 de 1936:

NOTA: De estos precios promedios oficiales de azúcar, ya están deducidos los impuestos de **diez y once** centavos, respectivamente, de la Ley de 1ro. de julio de 1920, y Ley de Estabilización del azúcar de noviembre 15 de 1930.

MERCADO DE LIVERPOOL

LIVERPOOL, julio 6. El trigo debió abrir hoy de un cuarto a tres cuartos de punto más alto; abrió de 1 tres octavos a 2 puntos más alto; a las 12:00 m. estaba de 2 y cuarto a 2 cinco octavos más alto y a las 2:15 p.m. estaba de 2 cinco octavos a 3 puntos más alto. El algodón debió abrir de tres puntos más alto a 1 más bajo, y a las 12:15 p.m. estaba de 1 a 5 puntos más alto; Recibos 6,400 pacas; Americanas 6.400; Middlings 7.23.

COTIZACIONES

NUEVA YORK, julio 6. (AP.)—Cotizaciones al cierre de la Bolsa de Nueva York:

Acciones: 844,590.

Bonos: $8,648,800.

COTIZACION DE LA PESETA

La peseta española se cotizó al cierre del mercado ayer, a razón de 7,27,27 por dólar.

COTIZACION DEL FRANCO

El franco francés se cotizó ayer al cierre del mercado, a razón de 15.06 por dólar.

COTIZACION DE LA LIBRA

La libra esterlina se cotizó ayer en el mercado local a $5.02½.

LA DICHOSA

BILLETES en todas cantidades.

Vendemos y compramos PESETAS

Obispo y Compostela.

Teléfono M-1804

MERCADO DE CAFE

Cierre ayer en New York, recibido por el hilo directo de Luis Mendoza y Compañía:

Julio	4.44
Septiembre	4.52
Diciembre	4.73
Marzo	4.85

¡Comerciantes!

Todos necesitan proveerse para el presente mes de Julio, de el

LIBRO OFICIAL PARA EL IMPUESTO DEL 1 y ½%

Ventas al detalle y al por mayor con PRECIOS ESPECIALISIMOS.

CONTAMOS CON EL MAYOR SURTIDO EN LIBROS PARA CONTABILIDAD DE TODAS CLASES PAPELES Y EFECTOS DE ESCRITORIO A PRECIOS ECONOMICOS.

NOS HACEMOS CARGO DE LA CONFECCION DE TODA CLASE DE LIBROS PARA CONTABILIDADES ESPECIALES.

LA MODERNA POESIA — Obispo 135 — Apartado 605.

LIBRERIA CERVANTES — Galiano No. 62 — Apartado 115.

HALANA.

El prestigio de su negocio o profesión, exige un domicilio adecuado

Nosotros se lo ofrecemos:

Inmejorable situación comercial, cerca de la lonja, aduana, correos, muelles, ayuntamiento, secretaría de agricultura, bancos etc.

Todos los requisitos modernos.

VISITENOS Y SE CONVENCERA

EDIFICIO CASTELEIRO--VIZOSO - Oficios 18

GANADO

LOS PRECIOS EN PIE

Precios que pagan compradores, entregado el ganado en esta capital:

	Ctvs. Libra
Vacuno, de 3½ a	3¾
Cerda, de 7 a	8
Lanar, de 3 a	3½

LOS PRECIOS DE LA CARNE

Los precios que rigen en los Mataderos de esta capital para las carnes, son los siguientes:

	Ctvs. Kilo
Vacuno, de 13 a	15
Cerda, de 25 a	30
Lanar, de 15 a	20

MATADERO DE LUYANO

Se sacrificaron ayer en el Matadero de Luyanó:

	Cabezas
Vacuno	147
Cerdos	36
Carneros	12

MATADERO INDUSTRIAL

Se sacrificaron ayer en el Matadero Industrial:

	Cabezas
Vacuno	110
Cerdos	120
Carneros	31

CARROS ENTRADOS

Llegaron 12 de carros de Camagüey y 11 de Las Villas con ganado vacuno para el Matadero Industrial.

GODOY-SAYÁN

SEGUROS Y FIANZAS

(INSURANCE AND BONDING)

TELÉFONOS M-9866, M-9867

AGUIAR 77.

HABANA, CUBA

El mercado de crudos estuvo quieto y con cantidades disponibles a 3.72 Cts. de Puerto Rico, y de Cuba a 2.85 C&F

Los crudos para entregas futuras estuvieron quietos y sostenidos, en la Bolsa del Azúcar de Nueva York. El mercado del refino no ha variado. Buenas extracciones

El mercado azucarero de costo y flete estuvo ayer quieto. Había disponibles un lote de crudos de Filipinas a llegar a mediados de julio a 3.72 centavos y un cargamento de Cuba a salir la semana próxima a 3.75 centavos o su equivalente costo y flete. Por azúcares de Puerto Rico para embarque en julio-agosto pedían 2.90 centavos, y por crudos de Cuba en posiciones posteriores a2.90 centavos costo y flete, en tanto que los refinadores denotaban posible interés en arribos para septiembre a 3.75 centavos.

Los futuros estuvieron quietos, pero sostenidos, y en los primeros momentos de la tarde las cotizaciones mostraban alzas netas de 0 a 4 puntos. Se vendieron 1,350 toneladas.

El refinado no ha variado y las extracciones fueron buenas.

MERCADO DE LONDRES.—El mercado de Londres cerró firme. Hubo moderadas ofertas de crudos al equivalente de 0.84 centavos lab. Cuba. Las cotizaciones de la Terminal fueron las siguientes:

	Cierre anter.	Cierre del 6
Julio	4/3	4/4½
Agosto	4/4	4/5¼
Septiembre	4/4	4/5¼
Octubre	4/4	4/5½
Diciembre	4/4¼	4/6¼
Marzo	4/6¼	4/8
Mayo	4/7	4/9½

EN PUERTOS DE CUBA.—El movimiento de azúcares en los puertos de Cuba, según Lamborn, Hutchings & Co., fué el siguiente:

Semana terminada en julio 4 de 1936:

Arribos	72.277	toneladas
Exportación	84,238	id.
Exist. puertos	349,997	id.

LAS EXISTENCIAS.—Según el nuevo estimado de B. W. Dyer & Co., las existencias mundiales de azúcar mostrarán al 31 de agosto de 1936 una merma de 1.090.000 toneladas largas, valor en crudo.

DE PUERTO RICO.—Los embarques de azúcar de Puerto Rico efectuados a los Estados Unidos desde el 1ro. de enero hasta el 4 de julio equivalieron al 77 por ciento de la cuota concedida para 1936 a dicha área de suministro.

PRECIO PROMEDIO.—El precio promedio para el azúcar crudo de Cuba, entregado en New York, excluyendo los derechos, durante los 6 primeros meses de 1936, fué de 2.66 centavos la libra. Esto compara con 2.19 centavos para igual período el año pasado: aumento de 0.47 centavos la libra, o el 21 por ciento.

El precio promedio para el primer semestre de este año, según el Departamento de Estadística de Lamborn & Co., Inc., Nueva York, es el más alto en 8 años, o desde el año 1927, cuando el promedio para los 6 primeros meses fué de 3.047 centavos la libra.

DEL REFINADO.—El precio promedio para el azúcar refinado, neto y al contado en New York, durante los 6 primeros meses de 1936, fué de 4.75 centavos la libra, contra 4.65 centavos la libra para igual período el año pasado. El promedio del año pasado, incluye el impuesto de elaboración de .535 centavos la libra. El impuesto —que entró en vigor en junio 8 de 1934— fué discontinuado en enero 6 de 1936, por decisión de la Corte Suprema.

El precio promedio del azúcar refinado para los 6 primeros meses de 1936 es el más alto en 6 años, o desde el año 1930, cuando las cotizaciones arrojaron un promedio de 4.77 centavos la libra.

LAS IMPORTACIONES. — La «AAA» anunció que durante los 6 primeros meses de 1936, las importaciones de azúcar computables contra las cuotas de las áreas insulares han ascendido a 3.482,529 toneladas «cortas». El reporte de las importaciones de azúcar incluye todos los azúcares de aquellas áreas registradas como entradas o certificado para su entrada con anterioridad a julio 1ro. de 1936. Incluído en las cantidades cargadas contra las cuotas de 1936 hay 127,527 toneladas originalmente entradas bajo fianza en diciembre de 1935. Las cantidades cargadas contra las áreas principales durante los 6 primeros meses son: de Cuba: 1.581.450; de Islas Filipinas: 610,476; de Puerto Rico: 693,859; de Hawaii: 596.164; de Islas Vírgenes: 1,130. El azúcar de CONSUMO DIRECTO incluído en las cantidades cargadas contra las varias cuotas, asciende a 438.968 toneladas «cortas», de una cuota total de 684,520 toneladas «cortas».

INFORME DE LAMBORN.—Los señores Lamborn, Hutchings & Co., dieron ayer tarde el siguiente informe sobre el mercado de crudos:

«El mercado de crudos abrió hoy con un tono quieto. Un lote de las Filipinas, para llegar a mediados de julio, obtenible a la base de 3.72 y un cargamento de Cuba, para despacho en la semana entrante, ofrecido al precio de 2.85 C&F y solicitándose contra-oferta de compra en firme («counter-bid»). Se anunció también haber limitadas ofertas de Puerto Rico, para embarque en julio y primera quincena de agosto, a la base de 3.80 y de Cuba, para embarques en agosto y septiembre, al precio de 2.90 C&F. Los refinadores eran compradores por azúcares para entregas en septiembre, a la base de 3.75.

Existencias de azúcares crudos en almacenes afianzados New York: Día 3: 97.653 sacos. Hoy: 97.603 sacos. Cotización «spot» de Willett & Gray el día 3: 3.72.»

Wall Street hace juicios sobre la emisión de O. P.

Supone que el Gobierno de Cuba está dispuesto a iniciar las negociaciones pertinentes

NUEVA YORK, Julio 6,—(Especial para DIARIO DE LA MARINA.)—Los intereses de Wall Street recibieron ayer el texto íntegro de las declaraciones que hizo el sábado último a la terminación de un consejo de secretarios en la Habana, el doctor Germán Wolter del Río, secretario de Hacienda, acerca de las deudas del gobierno cubano.

Las declaraciones no solamente se refieren a la deuda flotante que trata de consolidar el Gobierno de Cuba, sino también a todas las demás obligaciones, y se dice aquí que aunque nada dice específicamente acerca de los Bonos de Obras Públicas del 5 y medio, tales obligaciones están incluídas a juzgar por los términos en que se expresó el secretario de Hacienda.

El doctor Wolter del Río dijo e incluyó en sus comentarios «todo, desde la impropiamente llamada Deuda Flotante hasta las demás que están sujetas a resoluciones de las autoridades públicas de Cuba en virtud de resoluciones de los gobiernos provisionales.» Bajo los regímenes provisionales se autorizó la suspensión del pago de los intereses de los Bonos de Obras Públicas del 5 y medio por ciento.

«Con relación al problema de la Deuda—dijo el Secretario—el Presidente me ha manifestado su propósito de liquidar las deudas pendientes con equidad y buena fe, haciendo honor al crédito de la República. Pero desea llegar a un acuerdo después de estudiar el problema, con las mayores ventajas posibles para Cuba. A este fin el Presidente está dispuesto a iniciar en cualquier momento conversaciones para un acuerdo sobre el particular, dentro de las actuales posibilidades económicas o de las que se obtengan al tiempo de las negociaciones.»

El comercio de Cuba está acusando una considerable expansión, hizo notar el Secretario, y citó las cifras del Clearing House indicadoras de un gran aumento en el volumen de los negocios. Aumenta también la confianza, agregó, y los inversionistas comienzan a conceder crédito, poiendo en circulación el capital que habían retirado

El doctor Wolter del Río censuró la impaciencia de los que desean inmediatas soluciones para todos los problemas políticos, económicos y sociales de Cuba. El gobierno del doctor Miguel Mariano Gómez tiene su programa, agregó, y preferiría «actividades positivas a simple verborrea.»

MERCADO DE LONDRES

LONDRES, julio 6. Por el hilo directo de Luis Mendoza y Cía.— El oro en barras abrió hoy a 138 chelines 11 y medio peniques, contra 139 chelines 11 y medio peniques. Han sido adquiridas por cuenta ignorada las 322,000 libras esterlinas en oro en barras que había disponibles en el mercado libre de Londres. La Bolsa de Londres abrió hoy quieta. A las 2 p. m. U. S. Steel se cotzaba en Londres al equivalente de 59 cinco octavos; American Tel. a 168 y un cuarto; General Motors a 69 y medio. La plata se cotizó a 19 nueve dieciséis avo peniques, alza de un dieciséis avo de penique.

MERCADO DE PIELES

Cierre ayer en New York, recibido por el hilo directo de Luis Mendoza y Compañía:

Septiembre	10.82
Diciembre	11.17
Marzo	11.45
Junio	11.75

MERCADO DE MANTECA

Cierre ayer en Chicago, recibido por el hilo directo de Luis Mendoza y Compañía:

Septiembre	10.70
Diciembre	11.10
Granel	10.35

LA PLATA EN TORONTO

Cierre ayer en Toronto, recibido por el hilo directo de Luis Mendoza y Compañía:

Septiembre	44.90	45.95
Diciembre	44.76	44.90
Marzo	44.89	45.25

CAMBIOS

Tipos de venta al cierre ayer en Bancos de esta capital:

New York, cable	1/10P.
New York, vista	1/10P.
Londres, cable	5.02½
Londres, vista	5.02¼
Madrid, cable	13.75
Madrid, vista	13.70
París, cable	6.63½
París, vista	6.63
Italia, cable	7.88
Italia, vista	7.87
Bélgica, cable	16.96
Bélgica, vista	16.94
Alemania, cable	40.40
Alemania, vista	10.38
Toronto, cable	Par.
Toronto, vista	1/16%D.
Hong Kong, cable	32.45
Hong Kong, vista	32.40
Amsterdam, cable	32.19
Amsterdam, vista	68.17
Buenos Aires, cable	28.00
Buenos Aires, vista	27.95
Suiza, cable	32.80
Suiza, vista	32.79
Japón, cable	29.25
Japón, vista	29.20

MERCADO DE GRANOS

El mercado de granos de Chicago cerró ayer a los siguientes tipos:

Avena:	
Julio	35⅞
Septiembre	37⅛
Diciembre	38⅝
Centeno:	
Julio	73¼
Septiembre	73
Diciembre	74¼
Maíz:	
Julio	76⅛
Septiembre	75⅛
Diciembre	70⅛
Trigo:	
Julio	105⅞
Septiembre	106½
Diciembre	107½
Trigo de Winnipeg:	
Julio	92⅜
Septiembre	91⅛
Diciembre	92⅛
Trigo de Mineapolis:	
Julio	121¾
Septiembre	119¾
Diciembre	117⅝

MERCADO DE METALES

Cierre ayer en New York, recibido por el hilo directo de Luis Mendoza y Compañía:

Cobre	9.17½
Plomo	4.60
Zinc	5.22½
Plata	—
Estaño	40½
Níquel	35

COTIZACIONES DE LA BOLSA DEL AZUCAR DE NEW YORK

Habana, Julio 6 de 1936.—Por el hilo directo de Luis Mendoza y Cía.

Anterior.	Meses.	Abre.	Máx.	Mín.	Cierre
2.48	Mayo	2.48	2.51	2.50	2.50
2.76	Julio	2.76	2.76	2.76	2.76
2.81	Septiembre	2.80	2.82	2.81	2.82
2.76	Noviembre	2.76	2.76	2.76	2.76
2.51	Enero	2.50	2.55	2.55	2.54
2.47	Marzo	2.49	2.51	2.49	2.50

APRECIACION DEL MERCADO DE AZUCAR

Por LUIS MENDOZA Y CIA

JULIO 6, 136

	Ant.	Hoy.
Unidos, costo y flete	2.82	2.82
Unidos, contado base AB	2.68	2.68
Unidos retenidos, contado, base LAB	2.37	2.37
países, contado, base LAB	0.79	0.82
Cuota local, contado, base ex almacén	0.76	0.79
Tres cuotas de embarque, base LAB	1.87	1.88
Todas las cuotas, contado, base LAB	1.80	1.81
Cuota de colonos, 1936, en almacén, por saco	$5.55	$5.58

THE BOSTON SURETY Co. S. A.

FIANZAS INTACHABLES

Administrador General: MOISES MAESTRI

Manzana de Gómez 364-366 — Teléfono M-2517.

Garantizadas sus operaciones con Bonos de la República.

BUFETE DE JOSE I. RIVERO

Notario: FELIPE RIVERO

Chacón No. 62. A-8142 HABANA Teléfonos: M-1472

BOLSA DE LA HABANA

Cotizaciones efectuadas ayer en la Bolsa de la Habana

COTIZACION OFICIAL

Bonos y Obligaciones

	Comp.	Vend.
República de Cuba:		
Speyer, 1904	103⅜	—
Deuda Int, 1905	96½	99½
Cuatro y medio, 1909	99½	—
Morgan, 1914	103¾	—
Morgan (5½) 1923	104¼	—
O Públicas (5½) 1945	46	50
Obligs Oro (5½) 1935	35	50
Recibos de Depósito de Recibos de Depósito de Obligaciones Oro	31	38
Azúcar (5½) 1940	98¼	—
Rep Cuba, Morgan (Seriados) 5½% — 1927:		
I Vence 1 julio 1936	98½	—
J Vence 1 julio 1937	98½	—
Ayunt Hab 1a Hipt	94	110
Ayunt Hab 2a Hipt	95	110
Centro Asturiano	40	—
B Territorial, Serie B	38½	—
Cervecera	45	58
Cervecera Obligs no hipt	8	12
Gas	107	—
Hav Elec (Consol)	35	40
Hav Electric, Debentures Obligs no hipt	4½	5¾
Edificio La Metropolitana, S A	14	—
Mercados de Abasto y Consumo 1a Hipt	51⅛	—
Nueva Fábrica de Hielo	104½	—
Papelera Serie B	94	—
Teléfono	92	—
Unidos	10	—

ACCIONES DE LOS BANCOS

Cierre ayer en New York, recibido por el hilo directo de Lamborn. Hutchings & Company:

Guaranty Trust	311
New York Trust	[illegible]
Chase National Bank	44¾
National City Bank	39
Public	42½
Irving Trust	15⅝
Manufacturers Trust	46½
Corn Exchange	62¾
Chemical	59⅛
Bankers Trust	63
First National of N. Yo.	1.965
Mandattan	28¾
Royal B. of Canada	167¾

BONOS DE CUBA

Cierre ayer en New York, recibido por el hilo directo de Luis Mendoza y Compañía:

	Comp.	Vend.
Speyer, 5%	99⅞	101
Speyer, 4½%	96	—
Morgan, 5%	100	—
Morgan, 5½%	101	—
Obras Públicas	47	48
Cuba Railroad, 7½%	62½	64
Cuba Railroad, 5%	56½	56¾
Cuba Northen, 5½%	56¾	57¼
Eastern Sugar, 7½%	20	20¾
Manati Sugar, 7½%	42	43½
Int. Tel. and Tg.	91¾	92½

CAMBIOS EN NEW YORK

Cierre ayer en New York, recibido por el hilo directo de Luis Mendoza y Compañía:

Libras esterlinas	5.02⅛
Francos	6.63
Pesetas	13.73

OFICIAL

ANUNCIO DE SUBASTAS

Secretaría de Defensa Nacional.—MARINA DE GUERRA CONSTITUCIONAL.—Distrito Naval «Sargento Miguel A. Hernández», Tiscornia, Junio quince de mil novecientos treinta y seis. Hasta las nueve de la mañana de los días y meses de año actual, que se detallan a continuación, se recibirán en las Oficinas de la Sección de Administración proposiciones en pliegos cerrados para los suministros siguientes:

Día 2 de Julio EFECTOS DE ESCRITORIO.

Día 3 de Julio PINTURAS Y SUS PREPARADOS.

Día 8 de Julio BANDERAS, ROPA DE CAMARA Y ARTICULOS DE VESTUARIO.

Día 9 de Julio EFECTOS DE FERRETERIA.

Día 10 de Julio EFECTOS ELECTRICOS.

Entonces se abrirán y leerán públicamente. Se darán pormenores y facilitaran pliegos de condiciones a quienes lo soliciten en el Negociado de Subastas, Sección de Administración, Distrito Naval «Sargento Miguel A. Hernández», Tiscornia, Habana. Los pliegos serán dirigidos al que suscribe y al dorso se les pondrá «CONTIENE PROPOSICIONES PARA EL SUMINISTRO DE (aquí el título de la subasta que sea) DURANTE EL AÑO ECONOMICO DE 1936 a 1937. Regino Pérez Giraudy, Teniente-Coronel de Infantería, Auxiliar del Jefe de E. M. General, JEFE DE LA SECCION DE ADMINISTRACION.

BOLSA DE NUEVA YORK

(Cierre de ayer por el hilo directo de Luis Mendoza y Compañía)

—A	
Amerada	94½
Am Radiator	19⅜
Adams Expr	11⅝
Air Reducc	69¾
Alaska Jun	13⅞
Alleghany	3¼
Allied Chem	199¼
Allis Chal	45
Amer Can	133¼
Am Car Fou	34¼
Am F Pow	7¾
Amer Ice	3⅛
Amer Inter	10½
Amer Loco	24½
Am P Light	12⅞
Amer Smel	77½
Amer Sugar	53
Amer T and T	166½
Am Tobac B	100¼
Am W Works	24¼
Am Woolen	8⅝
Anaconda C	34¼
Atchison	75
Atlan Coast	23⅛
Atlan Ref	28⅝
Ass D Goods	16⅞
Auburn Auto	28¼
Aviat Cor	5⅛
Amer Bank	38¼
Amer Metal	28⅝
—B	
Baldwin Lo	3
Balt and Ohio	18
Bendix Avi	25⅞
Best and Co	56
Beth Steel	48½
Borden Co	30¾
Briggs	52
Brook M[illegible]	43
Byers A M	17
—C	
Can Pacif	12½
Cann Mills	40
Case T Mach	165½
C de Pasco	52¼
Ches and Ohio	61¾
Chrysler	112⅞
Coca Cola	100
Col Carbon	123
Comm and Sout	3⅛
Congoleum	34¼
Cons Cigar	8⅜
Cons Gas	37⅝
Cons Oil	12⅝
Cont Can	76⅜
Cont Oil	29⅝
Corn Prod	73⅜
Coty Inc	4⅛
Cuba Co	1½
Cub Amer S	9¾
C Am Sug, p	92⅛
Cmm-l Solv	15⅛
Chesapeake	74¾
Col Fuel	4⅞
Cruc Steel	35½
Cons R Cuba	7½
—D	
Del Hudson	38¼
Del and Lack	15⅞
Drug Inc	12¾
Dupont	150
—E	
East Kodak	169¾
El Auto Lit	35
El Pow Lig	16⅜
Elec Bond	23
Erie (R R)	12¼
—F	
Fox Film C	24¼
Frep Texas	25⅝
—G	
Gen A Tank	48½
Gen Asphalt	22
Gen Elec	38⅛
Gen Foods	41½
Gen Motors	68⅜
Guantánamo S	2
Gillet Saf	14
Gimbel Bros	13⅝
Gold Dust	12⅞
Goodrich R	19⅛
Goodyear	22⅞
Gen Bronze	7½
Great North	36
—H	
Hershey, com	71
Homestake	420
Houston Oil	8⅜
Hudson Mot	16¼
—I	
Illi Cent	21⅛
Int Cement	48
Int Nickel	49¾
Inter Tel	13¾
Illin Glas	156½
—J	
Johns Mansv	107½
—K	
Kroger Groc	19¾
Kresge S S	24
Kelvinator	19½
Kennecot	38½
—L	
Lambert Co	20¾
Ligg Myers	109
Loew-s Inc	49¾
Loose Wiles	43
Lorillard	23¼
Louisv Nas	74
Ludlum Stl	22¾
Lehman Cor	103¼
Liquid Carb	34¼
—M	
Macy (H R)	43⅜
Montgomery	42⅝
Miss Pac, p	5
Min Honeyw	71
Murray Corp	17⅝
—N	
N Y Central	35½
Nash	16
Nat-l Dist	26⅞
Nat-l Bisc	34⅜
Nat-l Dairy	28
Nat-l P Li	11¼
North Amer	29⅝
N A Aviat-n	8
Norfolk and W	265
Nort Pacif	24⅝
—O	
Ohio Oil	12½
Otis Elev	25⅛
Otis Steel	13½
—P	
Packard Mot	10⅜
Paramount	9⅛
Pennsylvann	32⅜
J C Penney	87
Pullman Co	45¾
Proc Gamble	45⅞
Pure Oil	17½
—R	
Radio Corp	11⅝
Rep I Steel	18¼
Reynolds	54½
—S	
Safeway Sts	30¾
Sears Roeb	73¾
Simmons Co	30
Soc Vacuum	13⅛
St Paul, p	3¼
So Pacific	33⅛
South Ry	15
Stan Brands	15⅝
Stand Gas	7¾
Stan N J	58¼
Stan Oil C	37
Stewart War	17½
Studebaker	11
Sun Oil	77
—T	
Texas Co	36⅜
Texas Gulf	36
Timken Roll	59½
—U	
Union Carb	92¾
U Pacific	127¼
Union Oil	22⅛
Unit Cor	7¼
Uni Cor, pfd	45⅛
Unit Fruit	79
U S Rubber	28
U S Steel	58⅜
U Aircraft	22¼
U S Ind Alc	34⅜
—V	
Vanadium	17½
—W	
Warner Bros	9⅞
West Union	85
West Elec	121½
Woolworth	51¾
W Wrigley	68¾

VALORES

En contra de lo que esperaban los operadores locales, el bono de Obras Públicas bajó ayer. En New York también, como era lógico, porque allí han venido forzando el descenso para comprar a la baja.

Durante la mañana el bono había perdido alrededor de tres puntos en comparación con el máximo en operaciones realizadas el sábado. En la tarde su tono era más flojo. Sin embargo, una pequeña demanda en los momentos de cerrar el mercado, dieron alguna estabilidad a esta emisión. Si otro motivo como el del sábado surgiera, volvería decididamente al alza.

En las acciones hubo irregularidad, pues unas emisiones denotaron tono sostenido y otras actuaron pesadas.

Los inversionistas siguen interesados en obtener bonos de Speyer, Deuda Interior, Estabilización del Azúcar, Morgan, Cuban Telephone, Havana Electric Railway, Gas, Nueva Fábrica de Hielo y Papelera, y Obligaciones Hipotecarias del Ayuntamiento de la Habana.

La Cotización Libre de la Bolsa local quedó dentro de los mismos niveles del sábado.

La única operación en la pizarra de la Bolsa se efectuó en la Cotización oficial, consistiendo en 100 acciones del Stock ordinario de los F. C. Unidos al precio de 2⅞. Las otras transacciones fueron en bonos de Obras Públicas, Deuda Interior, Morgan cinco y medio, H. E. Railway, Recibos Obligaciones del Tesoro y acciones Navieras, H. E. Utilities, Unidos, Consolidados de Cuba y Jarcia de Matanzas.

EL ORO y la PLATA

Cotizaciones efectuadas ayer al cierre de la Bolsa de la Habana:

Plata contra billete americano	98⅝	98⅞
Oro acuñado contra billete americano	158	—

MERCADO DE ALGODON

Cierre ayer en New York, recibido por el hilo directo de Luis Mendoza y Compañía:

Julio	12.52
Octubre	11.83
Diciembre	11.87
Enero	11.87
Marzo	11.92
Mayo	11.94

PRECIOS DE MIEL Y CERA

Precios que pagan los almacenistas de la Habana por la miel y la cera:

Miel: en barriles viejos, 48 centavos el galón; en barriles nuevos, 50 centavos el galón.

Cera: amarilla, a 20 centavos la libra; oscura, a 18 centavos la libra.

COTIZACION LIBRE»

Bonos y Obligaciones

	Comp.	Vend.
Inter Tel Convert, 4 y medio por ciento	91	—
Inter T

REVESTIRA GRAN IMPORTANCIA LA REUNION DEL COMITE BICAMERAL DEL C. N., D. CITADO PARA HO

CRONICA CATOLICA

ACTOS CATOLICOS QUE SE ANUNCIAN PARA MAÑANA EN LAS DIVERSAS IGLESIAS

Solemne Novenario a Nuestra Señora del Carmen

En la Iglesia parroquial Nuestra Señora del Carmen, sita en Infanta entre Neptuno y Concordia, solemne novenario a la Virgen del Carmen, con el siguiente programa:

A las siete y media de la mañana, Misa de Comunión general armonizada.

A las ocho y media a. m. Misa solemne. Después de la Misa, ejercicio de la novena.

A las ocho de la noche, exposición de Su Divina Majestad, Rosario, cánticos, sermón por el Padre Jesús Alejaldre, O. F. M. y reserva.

Invitan los Padres Carmelitas de la Habana.

En la Iglesia de la Caridad

A las ocho y media, misa, ejercicio de la novena a la Virgen del Carmen con gozos cantados.

El día 16 a las nueve de la mañana, solemne función con orquesta y sermón por el M. I. Canónico, Excelentísimo señor Angel Tudurí.

Invita el Párroco Monseñor Eduardo Ferrer.

En la Iglesia del Santo Cristo

Los solemnes Miércoles de Santa Rita con el siguiente programa:

Misas rezadas y Comunión, a las seis y media, siete y cuarto, ocho y nueve. Después de las Misas de ocho y nueve ejercicio de la novena y veneración de la Reliquia de Santa Rita.

A las cinco y media de la tarde y ocho y media de la noche, exposición de Su Divina Majestad, estación, Rosario, lectura de gracias y peticiones, sermón por el R. P. Claudio García, O. S. A., cánticos, ejercicio de la Novena, bendición, reserva, Himno de Santa Rita y veneración de la Reliquia.

En honor de la Virgen de la Caridad

Misa cantada y ejercicio en honor de Nuestra Señora de la Caridad, la Excelsa Patrona de Cuba, según la piadosa costumbre del día ocho, a Ella consagrada en los diversos templos de la Habana.

El Jubileo Circular

En la Iglesia parroquial de Casa Blanca, el Jubileo Circular.

A las siete y media de la mañana, Misa y exposición de Su Divina Majestad. A las cinco de la tarde, Rosario, Visita a Jesús Sacramentado, bendición y reserva.

EL GUARDIAN FRANCISCANO R. P. PABLO DE LETE FUE OBJETO DE GRAN HOMENAJE

La V. O. Tecera de San Francisco, la V. O. Tercera de los Servitas, las Archicofradías Congregaciones y Asociaciones, canónicamente erigidas en la Iglesia de San Francisco, han obsequiado al R.R. P. Fray Pablo de Lete, Guardián de los Padres Franciscanos de la Habana y Comisario de la V. O. Tercera de San Francisco, con Misa de Comunión general, a la cual se unieron la Federación de la Juventud Católica Cubana, que le tiene por su Director.

La Misa tuvo lugar en el altar mayor, muy artísticamente adornado.

Obsequio a su Guardián del Hermano Fray de Jesús León. O. F. M. Ofició el homenajeado, quien distribuyó la Sagrada Comunión.

El Coro seráfico de esta iglesia armonizó la misa, interpretando bellísimos motetes, bajo la dirección del R. P. Fray Benigno de Iturriaga, O. F. M.

Estuvieron representados los Niños Pajes y Catecismo de esta iglesia.

Estuvo muy concurrido.

Después de la Misa y acción de gracias, tuvo lugar una gran recepción en la sala de juntas del templo.

Se distribuyeron preciosos recordatorios.

Durante el día siguió recibiendo el joven Guardián de los Padres Franciscanos de la Habana, el testimonio de cariñoso afecto de la católica sociedad seráfica de la Habana.

El DIARIO DE LA MARINA felicita al virtuoso y culto Hijo de San Francisco, R. P. Fray Pablo de Lete, y le reitera sus fervientes votos por su felicidad temporal y eterna.

GUANABACOA AL DIA

FESTIVAL HISPANO CUBANO: Día a día viene notándose mayor interés y entusiasmo por el gran festival Hispano-Cubano que organiza el Casino Español de esta Villa.

El que tendrá por sede los pintorescos y frescos jardines «La Cotorra».

La sociedad guanabacoense en pleno trabaja activamente por el mayor éxito de esta original fiesta en que han de confraternizar cubanos y españoles.

Los barrios que se están organizando y presididos por elegantes damas y damitas, estarán distribuídos en forma tal que han de constituir una verdadera atracción de la fiesta.

Los mismos se denominarán con nombres de flores, y estarán adornados de acuerdo con la flor que representen.

Un bello conjunto de adorables señoritas y distinguidas señoras en caprichosa combinación con delicadas flores de encantado jardín.

En cada barrio se situará una orquesta para deleite de los bailadores.

Habiendo sido contratadas para amenizarlos las orquestas Jazz Band, Havana Casino, Imperio y Libertad.

Charangas: Neno González, con Paulina; Antonio María Cruz: Gris, con Collazo; y Polar, con Joseito.

Septetos: Gloria Matancera y San Francisco.

El Comité Ejecutivo de este festival Hispano Cubano, anuncia que han de haber en los días del primero al nueve de Agosto, en que tendrá lugar el gran festival, muchos atractivos y verdaderas sorpresas.

La entrada para los caballeros está fijada al precio de cincuenta centavos.

ELPIDIO DE LA GUARDIA.—Hasta mí ha llegado el tomo primero de «Efemérides Guanabacoenses», que ha escrito el siempre atento amigo y distinguido compañero Elpidio de la Guardia, historiador de esta Villa e incansable periodista de clara visión.

«Efemérides Guanabacoenses» bellamente impreso, no es un libro más que viene a llenar los estantes de una biblioteca o a estar destinado a quedarse relegado en un rincón de la casa.

Es una obra histórica de gran valor.

En él nos encontramos con actas levantadas que dan fe de las ceremonias de antaño y que hoy muchas de ellas no existen en el que fuera valioso archivo del Municipio de Guanabacoa, destruído en fecha reciente por un incendio.

Es una copia fiel de ese Archivo.

Un detalle muy interesante que aclara el señor Elpidio de la Guardia y hasta ahora mantenido en la oscuridad, lo es el primer discurso pronunciado por el Apóstol Martí.

Se refiere para ello a la muerte del malogrado poeta Alfredo Torroella en el año 1879, al verificarse su enterramiento, que según lo publicado por el periódico «La Patria», que por entonces se publicaba en la Habana y dirigido por el señor Joaquín María Márquez, reproduciendo el trabajo publicado días después de acaecida la muerte de Torroella.

En fin es un libro que puede servir de consulta a los historiadores para tomar de él interesantísimos datos de los gobiernos habidos en la Isla desde el año 1696 de las ceremonias que entonces se celebraban y la fecha de las elecciones.

Soy el menos autorizado para hacer un juicio crítico de tan valiosa obra, pero al emitirlo lo hago con toda sinceridad, porque la estimo en todo su valor histórico.

Mucho agradezco la dedicatoria que me hace el autor de «Efemérides Guanabacoenses» al obsequiarme con uno de esos tomos.

Y yo por mi parte quiero indicar a las personas interesadas en adquirirlo que pueden hacerlo en la tienda «Los Precios Fijos» o en la residencia del señor Elpidio de la Guardia en Avenida de la Independencia 219, en esta Villa.

ALIANZA JUVENIL.—Para el sábado día once está señalado un magnífico baile en los salones de la novel Alianza Juvenil de la calle Maceo.

Su Presidente, el señor Jesús Muguerza Contreras, en atenta invitación, así me lo comunica.

En esta ocasión la orquesta de Antonio María Romeu y el septeto Sonora Matancera, serán los encargados de amenizarlo.

Los caballeros pagarán por derecho de guardarropía la cantidad de sesenta centavos y las damas tendrán que proveerse de su invitación.

UN BABY.—En días pasados y en la clínica de la casa de salud «La Purísima Concepción», vió la ley por vez primera, un hermoso baby.

Fruto de los felices amores de dos jóvenes muy estimados en nuestros círculos sociales.

Lina González de Gregorisch José Gregorisch Núñez.

Recibieron al hermoso niño el Dr Manuel López Valdés y la doctora Sotera.

Los cuales con su experiencia hicieron que el nacimiento se realizara con toda felicidad.

Reciban los felices padres mi enhorabuena con los votos por la salud del hijo que hoy besan llenos de alegría.

EN LOS ESCOLAPIOS.—Como había anunciado, el domingo último, se llevó a efecto en el salón de actos de las Escuelas Pías de esta Villa la función benéfica teatral que organizaron las hijas de María de la «Medalla Milagrosa».

Como había pronosticado, así sucedió: fué un sucess social, el salón de actos resultó pequeño para dar cabida a las distinguidas personalidades que asistieron a ese acto benéfico.

Les felicito por el éxito obtenido.

EN EL LICEO.—También en el histórico Liceo se han venido celebrando en los días del sábado, domingo y lunes, una fiesta benéfica organizada por el capítulo Número Uno de Damas Católicas.

Consistió en una simpática tómbola, donde se vendieron valiosos objetos de arte.

En esos días la sociedad guanabacoense prestó toda su cooperación para el mayor éxito de la misma.

La bondadosa señora Nena Torriente de Dechard, Presidenta de esa organización, se ha anotado un triunfo más con la celebración de esos actos.

Mis congratulaciones.

JOAQUIN TRONCOSO.—El lunes y en la Iglesia Parroquial se dijo una Misa de Requiem en sufragio del alma de aquel que fuera intachable amigo y activo Administrador del teatro Carral, señor Joaquín Troncoso.

Al templo acudieron numerosas personas que fueron de su amistad para pedir al Todopoderoso el seno de la Gloria para el alma del que supo captarse los afectos de todos por su corrección y caballerosidad.

RENE BALLOVERAS.— Encuéntrase muy mejorado de la intervención quirúrgica a que fué sometido en fecha reciente el joven amigo señor René Balloveras.

Mucho me satisface el poderlo consignar así y hago votos por su pronto y total restablecimiento.

TEATRO CARRAL.—Hoy vuelve a la pantalla del teatro Carral la simpática obra cinegráfica «Morena Clara» ,por Imperio Argentina y Miguel Ligero.

También será proyectada «La Doncella de Postín», por Janet Gaynor y L. Ayes.

José R. Arango de la Maza

Defunciones ocurridas ayer en la Habana

Antonio Tales Tariche, blanco, 44 años, Acosta 14, Tuberculosis pulmonar.

Ursula Carrillo, mestiza, 25 años. 3 entre 5 y 6, Aborto.

Carolina Seijas, blanca, 69 años, Animas 49, Cáncer del duodeno.

Eduardo López Jaca, blanco, 46 años, San Ignacio 24, Cáncer del pulmón.

Rogelio Mirabal Catalá, blanco, 49 años, Quinta Dependientes, Neumonía gripal.

Norberto Sánchez Padrón, negro, 3 meses, Misión 125, Enteritis infantil.

Rosa R. Piña Valdés, blanca, 40 años, A. Ramírez 8, Enfermedad orgánica del corazón.

José Rivera Domínguez, blanco, 67 años, Hospital Municipal, Pericarditis.

Pedro Fariñas Fernández, blanco, 55 años, Quinta La Benéfica, Ulcera gangrenosa del carcañal.

José Martínez, mestizo, 8 días, Linea y G. Debilidad congénita.

José Grau Mesa, blanco, 53 años, Hospital Calixto García, Infiltración urinosa.

Emilia Hernández, blanca, 6 meses, 6 número 369, Vedado, Gastro enteritis.

Constantino Fernández, blanco, 44 años, 10 de Octubre 269, Cáncer del esófago.

Eduardo González ánchez, blanco, 39 años, L. Estévez 160, Apoplegía cerebral.

Celia Martínez, blanca, 29 años, Antón Recio 98, Hepatitis crónica

Feliciano Martínez, blanco, 70 años, San Benigno 20, Miocarditis crónica.

Francisco Elozua del Alamo, blanco, 55 años, Buenaventura 14, Asma.

Juan Doroncelo, negro, 20 años, Hospital Calixto García Sífilis.

Alfonso Gutiérrez Herrera, blanco, 43 años, Hospital Calixto García, Cáncer del pulmón.

José M. Rodríguez, blanco, 56 años, Hospital Calixto García, Anemia aguda.

Juan Carbonell, negro, 53 años, Hospital Calixto García, Ulcera del estómago.

Juan Souto Boza, blanco, 54 años, Hospital Calixto García, Colitis.

Pedro López García, blanco, 24 días, Regla y Remedios, Pielitis.

Juan A. Hernández de Alba, blanco, 71 años, Luz 4, Endocarditis esclerosa.

Manuel Benítez de la Fe blanco, 59 años, Estévez 80, Pielonefritis.

Carlos González Llano, blanco, 23 años, Luyanó 201, Traumatismo por aplastamiento.

Nieves Belrug mestizo, 76 años, 25 número 142, Vedado, Afección del corazón.

Marcelino Rodríguez, negro, 50 años, Asilo Nacional, Arterio esclerosis.

Josefa Manzano, blanco, 68 años, Hospital Calixto García, Afección orgánica del corazón.

Eduvigis García Galán, blanca, 60 años, Falgueras 25, Insuficiencia cardíaca.

Aracelia Pérez Morales, blanca, 51 años, Instituto del Cáncer, Cáncer del útero.

MOVIMIENTO POLITICO

Tópicos y Comentarios

—Oposición del CND.
—Animo áspero.
—El PUN.

EL CND no ha dejado de ser el partido de la oposición. De ahí que, en buena lógica, no pueda ahora decidirse a hacer oposición por no haberla hecho anteriormente, sino persistir en su propia actitud.

Estas consideraciones nos las hacía ayer un distinguido amigo nuestro que tuvo oportunidad de asistir el pasado domingo a las grandes fiestas que en honor del presidente de dicho partido, doctor Santiago Verdeja, tuvieron lugar en el pueblo de Melena del Sur. Y al efecto, recordaba el discurso pronunciado allí por el joven y talentoso senador habanero doctor Carlos Saladrigas, en el que expuso clara, serena y elocuentemente, cuál había sido la ruta seguida por el partido, tanto en el proceso electoral, como en su actuación en el Congreso.

El CND, señaló Saladrigas, organizó una gran fuerza de mayoría que aseguraba su triunfo en los comicios y si durante la lucha, aún a sabiendas de que el Gobierno ponía en juego extraordinarios factores para producir la victoria del doctor Miguel Mariano Gómez, no cejó en sus esfuerzos y en su propaganda, fué porque, consciente de su deber patriótico, sabía que retirarse de la contienda significaba la extensión ilimitada de un estado de cosas que debía tener un constitucional encauzamiento.

Recordó Saladrigas que el CND en el Congreso había contribuído a dotar al Gobierno de nuevos presupuestos para que éste no pudiera aducir, justificando su posible fracaso, ante la opinión pública, que había tenido que gobernar con los de la provisionalidad. E igual actitud observó ante la ley de acuñación a la cual consideró medida de emergencia que no debía ser obstruccionada.

En cumplimiento de esos deberes, que estimó fundamentales, anunció Saladrigas que sólo necesitaba el partido encontrarse con nuevos hechos para demostrar que se hallaba firme en un plano de oposición conforme a la línea de conducta que le corresponde y de la cual no se ha apartado un solo momento.

AHORA bien, que recientes hechos hayan producido malestar y disgusto en los representativos de la oposición, es otra cosa.

Las resoluciones gubernativas en pleitos municipales; las cesantías de afiliados al CND; determinadas gestiones, infructuosas, del jefe del partido, e injustificadas preferencias, pretericiones en problemas de colectiva colaboración, han creado, según opinión cenedista, un estado de ánimo briso y áspero, cuyo primer síntoma es la carta-renuncia del Dr Guillermo Alonso Pujol, prestigiosa figura del partido, como miembro de la Comisión bicameral de la amnistía, y a la cual seguirán posiblemente otros actos de público desentendimiento.

HEMOS reflejado la temperatura en el sector conjuntista. Vayamos al del PUN y recojamos las palabras que su jefe máximo, señor Justo Luis del Pozo, nos ofreciera ayer:

«Estimo interesadas las manifestaciones que se vienen haciendo por medio de la prensa en relación con la situación del PUN. No me sorprenden, porque ya estoy acostumbrado a ver cómo se inflan los globos y también con la facilidad que se deshacen, todo ello porque no existe ninguna base ni fundamento que determinen esas informaciones, y cuando yo hablo de base me refiero a cosas serias y formales».

«La posición del PUN es bien conocida de todos y quien no quiera reconocerla, es porque lleva interés en ello. Nuestra posición tiene la misma firmeza, la misma característica de la fisonomía del Partido. Primero, defensa de los principios y los intereses de la República, y en segundo extremo el mantenimiento inquebrantable de nuestros derechos conquistados. Por eso el PUN está seguro de la conducta de sus dirigentes y al logro de todas ellas nos orientamos todos».

«Precisamente para el miércoles, a las nueve de la noche, convocaré ambos comités parlamentarios con el propósito de trazarnos un programa mínimo que condense las aspiraciones nuestras y las del Partido. Este programa serán sintético, pero constructivo, pues no queremos caer en las interminables consignaciones de propósitos que, por ser tan extensas, no se cumple ninguna de ellas. El nuestro será sencillo: leyes medulares que tiendan a encauzar las corrientes modernas convirtiéndolas en materias legales. Nuestro primer paso está dado en este sentido en forma transcendente. Bajo título sencillo como es Caja General de Seguridad Social se esboza un programa acorde con las aspiraciones del momento. Otras medidas de igual transcendencia abordaremos en la reunión del miércoles con el propósito firme de que se opere en Cuba la renovación total en lo social, en lo político y en lo económico».

Hasta aquí lo que nos dijo el más dinámico, demócrata y prestigioso político que preside el PUN. Veremos qué sale de la próxima reunión que el miércoles tendrán los Comités parlabentarios nacionalistas.

Presidencia del gran banquete ofrecido anoche por el Club Femenino de Cuba a las mujeres candidatas a Representantes. En la foto aparecen el doctor José Manuel Cortina, Secretario de Estado; el capitán Arias, Ayudante del Presidente de la República, doctor Miguel Mariano Gómez: los tenientes Cernada y González Soler, Ayudantes del jefe del Ejército Constitucional y Secretario de Defensa, coronel Fulgencio Batista y general Rafael Montalvo; las doctoras María Gómez Carbonell, Ana María Borrero, María Caro, Rosa Anders, María Antonia Quintana de Anaya Murillo y otras distinguidas damas.

EL BANQUETE DE ANOCHE

La primera fiesta de confraternidad femenina ha sido, ciertamente, la celebrada anoche en el roof del hotel «Plaza», bajo los auspicios del Club Femenino de Cuba.

Al acto, homenaje a las primeras mujeres postuladas para congresistas, sin hipérbole de ningún género, asistieron más de quinientos comensales.

En la presidencia, hermoseada con gran profusión de flores naturales, cuya belleza, contrastaba con las bellas ocupantes, anotamos: el doctor José Manuel Cortina, Secretario de Estado, el doctor Rafael María Angulo, Presidente de la Asociación de la Prensa de Cuba, la señora Ana María Borrero, presidente del Club Femenino de Cuba, las representantes María Caro, Rosa Anders, María Gómez Carbonell, María Antonia Quintana de Anaya Murilio, Rosa Rodríguez, Consuelo Vázquez Bello, el Capitán Arias, en representación del Honorable señor Presidente de la República, el teniente Cernada, en representación del coronel Batista, el doctor Calás, en representación del señor Alcalde de la Habana, la señora Fina Forcade de Jackson, presidente del Directorio Nacional de Mujeres Marianistas, la doctora Andrea Clementa, la doctora Asunción Díaz Cañamaque, la señorita Lucila de Castro, el teniente González Soler, en representación del Secretario de Defensa, la señorita Celeste Boeras. Carmela Nieto de Herrera, Nena Méndez de Villada, doctora Catalina Pozo, la señora Pilar Lobato, la señorita Georgina Blanco, Presidente del Directorio Municipal de Mujeres Nacionalistas, el doctor Juanito O-Naghten y muchos más.

Los Brindis

En medio de una ovación estruendosa se sitúa ante el micrófono la señora Ana María Borrero.

La presidente del Club Femenino, habla de la fundación de la simpática agrupación y tiene frases de reconocimiento para sus fundadoras: señoras Emma López Seña y Pilar Jorge de Tella; después, en uno de sus brillantes párrafos, agrega: «Este hecho que no debe ser menosprecia do por los gobiernos, ni por los partidos, debió conmover todas las conciencias y provocar un grito de júbilo en toda la República—se refiere, claro es, a la intervención de la mujer en la vida pública. Por ello se interesa el Club Femenino, institución apolítica, el marcar, con rúbrica de oro, la participación de la mujer cubana en las pasadas elecciones.

María Caro

Continúa en el uso de la palabra la Representante oriental, doctora María Caro Mas de Chacón.

Dice: «La era civilizadora modifica su ruta y busca nuevas y más felices orientaciones y a nadie más que al progreso y engrandecimiento de los pueblos y, muy especialmente, al nuestro interesa tanto que las actividades y reservas físicas y morales de la mujer, se concentren en igualdad de consideraciones en el conjunto de alternativas para intervenir en los asuntos nacionales».

María A. de Anaya Murillo

Una de las oraciones más brillantes de la noche fué, ciertamente el discurso de la señora María Antonia Quintana de Anaya Murillo.

En análisis sucinto habla de la evolución de los pueblos y la intervención de la mujer en las derivaciones sociales del nuevo ciclo. Agregando: «Las mujeres cubanas deben brindar al país días de verdaderos horizontes democráticos, por lo tanto, debemos luchar desde el Congreso por la imposición de fines más elevados que conduzcan a la verdadera paz social y económica del país. Finalmente la Representante villaclareña cantó un himno de paz que, por su contenido sincerísimo, mereciera de los asistentes prolongadas ovaciones.

Rosita Anders

Con voz clara y serena, la culta representante liberal camagüeyana comenzó recordando los dos Congresos femeninos celebrados en esta capital. Abogó por una más estrecha unión de las mujeres. Se refirió a los días de dolor en nuestra patria, la sangre derramada, en resumen: centralizó todo su discurso en sanos consejos para que la mujer alcance el máximum de preparación a fin de que intervenga en todas nuestras luchas para decidir el futuro de Cuba hacia horizontes de paz, amor y confraternidad.

La docta señorita Anders mereció el elogio de los concurrentes, por su peroración medular.

Ernestina G. Cobos.

La distinguida líder nacionalista de la ciudad de Matanzas, consumió el cuarto turno oratorio de la noche.

Conceptuosa, dijo en uno de sus párrafos: «Las mujeres cubanas aspiramos a una vida ennoblecida por la espiritualidad y el sentimiento, para lograr lo cual ninguna fuerza es tan poderosa como la educación; educación que le permita responder a los anhelos de mejor vivir, con la libertad del espíritu en acción y el perfeccionamiento moral. Cuando todas las mujeres hayamos conseguido esto, y nos veamos estrechamente enlazadas en íntima comunión de ideales y de esperanzas, entonces será más brillante el porvenir de Cuba».

Rosalía Martínez.

La líder pinareña de Acción Republicana, en brillante pieza, agrega: «Conquistado el derecho del sufragio femenino, rotas y deshechas las cadenas oprimentes de la vieja esclavitud, libre de prejuicios y de moldes arcaicos, la mujer ahonda en los problemas sociales producidos por el choque de dos fuerzas materiales y espirituales, y levanta su voz, para demarcar rutas y orientaciones».

María Gomez Carbonell.

La incansable animadora del feminismo cubano, con verbo candente, y hablando a nombre del Conjunto Nacional Democrático de la provincia de la Habana y de la Alianza Nacional Feminista que preside, pronunció una brillante oración en la cual recordó a todas las mujeres célebres de la historia y abogó porque se continuara con tesón la labor por ellas iniciada.

La doctora Carbonell mereció, en repetidas ocasiones, el aplauso unánime de la concurrencia, pues su tono, inflamado por sincero patritismo, llegó a emocionar hondamente a todo el que la escuchaba.

Resume Cortina.

Haciendo honor a su prosapia de tribuno ilustre, de Príncipe de la Palabra, el doctor José Manuel Cortina, inspirado en la mujer cubana, pronunció una magistral pieza oratoria que mantuvo en todo momento a los presentes pendientes de su palabra.

Arduo sería para el repórter pretender trasladar al lector los conceptos y las frases vertidas por el doctor Cortina. Después de cantar un himno divino a la mujer, lo hizo a continuación con las seis provincias que integran nuestra nación. Habló el doctor Cortina de la potencialidad intelectual del hombre y de la mujer y haciendo felices comparaciones, encontró en esta última el único reducto que le queda a la patria para salir del confusionismo que, por sus pasiones, envuelve a los hombres.

Se refiere el Canciller de la República a la mujer hija, esposa, madre, heroína, mártir, poetisa, libertadora, legisladora, en fin en un compendio de párrafos brillantísimos, terminó diciendo: «A Cuba, la cubana le representa su última esperanza. A tí te pido, mujer cubana, que salves a Cuba».

EL DR. GUILLERMO ALONSO PUJOL, DICE:

El Gobierno ha tenido el privilegio de fomentar, en menos de dos meses, los mayores antagonismos y decepciones, desdeñando, injustamente, o atacando, a quienes estaban prestos a ofrecerle su patriótico concurso. No sé si esta realidad, que se palpa en todas partes, se aprecia en Palacio. Ojalá—para bien de la nación—la joven y brillante mentalidad del señor Presidente de la República perciba pronto la profunda alarma y la inquietud públicas de esta hora difícil, se trace una línea política firme, de comprensión y aciertos al calor de esta limpia idea: la lealtad, la gratitud y la consecuencia suelen ser los más seguros y más nobles pedestales del éxito.

Dr. G. Alonso Pujol.

HA SIDO CONVOCADA LA COMISION BICAMERAL DEL CONJ. N. DEMOCRATICO

Hay agitación en las filas del Conjunto Nacional Democrático. En el Congreso—Senado y Cámara—los corrillos de representativos de dicho partido se nutrían de comentarios en relación con la actitud del partido.

Para esta tarde, se encuentra convocado el Comité bicameral del Conjunto con el propósito de estudiar los últimos problemas y acordar una línea a seguir. También se dará cuenta con la renuncia que como representante del CND en la comisión bicameral de la amnistía ha hecho el Dr. Guillermo Alonso Pujol. Y según impresión recogida anoche es muy posible que se acuerde la retirada de la comisión bicameral que estudia el problema de Educación.

Información Telegráfica
DEL INTERIOR DE LA ISLA

Por nuestros Corresponsales a través del Hilo Directo del DIARIO

PINAR DEL RIO

MINERO MUERTO AL HACER EXPLOSION UNA CARGA DE DINAMITA

PINAR DEL RIO, julio 6. DIARIO. Habana.—Informan desde las Minas de Matahambre, que el minero Anacleto Valdés González, resultó completamente destrozado al explotar una carga de dinamita que había preparado. El hecho sucedió a una gran profundidad, estimándose que se deba a una imprudencia de la víctima. Las autoridades correspondientes están actuando en el trágico suceso.

PAGO A LOS EMPLEADOS

Esta mañana le fueron entregados los checks a los empleados de la Secretaría de Educación, correspondientes al mes de junio. G. RODRIGUEZ. Corresponsal.

HABANA

LA BANDA DEL ESTADO MAYOR DE LA MARINA DARA UN CONCIERTO MAÑANA

SANTIAGO DE LAS VEGAS, julio 6. DIARIO. Sabana.— El próximo miércoles, ocho de los corrientes, ofrecerá un gran concierto en el Teatro Popular de esta localidad la Banda del Estado Mayor de la Marina de Guerra Constitucional, con sus ochenta profesores y dirigida por el capitán Armando Romeu. El Alcalde Municipal invita para este acto, que tendrá efecto de cuatro a seis de la tarde, a las autoridades civiles y militares, sociedades, logias, prensa y pueblo. La entrada es absolutamente grats. M. PERERA, corresponsal.

MATANZAS

NO HA MUERTO FEDERICO TELLECHEA

CARDENAS, julio 6. DIARIO. Habana.— Me informan en el Hospital Municipal, que el herido Federico Tellecrea Sarabia, que el domingo último fué comprimido por dos ómnibus en la carretera de Varadero, continúa mejorando, siendo, por tanto, errónea la información que dieron de su muerte. G. BACALLAO, corresponsal.

EL HERIDO DE AYER EN LA CARRETERA DE CARDENAS A VARADERO SE HALLA EN GRAVE ESTADO

CARDENAS, julio 6. DIARIO. Habana.—Se halla en grave estado en el Hospital de esta ciudad, el mestizo Federico Tellechea, que resultó herido gravemente, en la carretera de Cárdnas a Varadero, al ser comprimido entre dos ómnibus, en uno de los cuales iba montado en un estribo. El suceso tuvo lugar en la curva «Las Guásimas». Fué llevado al Centro de Socorros por los alistados del servicio de carreteras J. M. González y J. Blanco. Por este accidente fueron detenidos los chauffeurs Miguel A. Rivero y Manuel Morales de la Compañía de Omnibus de la Ruta número 64. G. BACALLAO. Corresponsal.

SANTA CLARA

SE ARROJO A UN POZO PERECIENDO AHOGADA

GUAYOS, julio 6. DIARIO. Habana.—Ayer la señorita Victoriana Linares, de 20 años de edad, de la raza mestiza, se arrojó a un pozo, pereciendo ahogada. Alarmados los familares, pidieron auxilio. Se lanzó al fondo del pozo inmediatamente Tomás Téllez, rescatando el cuerpo de la desdichada joven, que ya era cadáver. Ignóranse los motivos que la llevaron a tomar tal determinación. Pertenece dicha joven a una familia muy estimada en esta, la que se halla sumida en el más profundo dolor. Hoy se verificará el entierro de la pobre joven. Reciban sus familiares mi más sentida condolencia. BARCENA. Corresponsal.

UN MENOR SUFRIO GRAVES QUEMADURAS

RANCHO VELOZ, julio 6. DIARIO. Habana.—El doctor Valdés, asistió al menor de tres años de edad, Humberto González, que sufrió en su domicilio graves quemaduras diseminadas por el cuerpo, al volcársele encima un recipiente de agua hirviendo. SARABIA. Corresponsal.

SECCION DE LA SOCIEDAD DE LEGISLACION COMPARADA

SANTA CLARA, julio 6. DIARIO. Habana.—Con el fin de fundar la Sección provincial de la Sociedad de Legislación Comparada, visitó esta ciudad el doctor Luis de Feria, presidente de dicha institución, quien fué muy cumplimentado por sus compañeros de profesión, especialmente por el Decano del Colegio de Abogados, doctor Rafael García Pérez y por el Presidente del Ateneo señor Sergio Alvarez Marino, habiéndose acordado que el próximo sábado a las ocho y media de la noche, en los salones de la Sociedad «El Liceo» de Villaclara, se ofrezca una Conferencia sobre el particular, para dejar definitivamente constituída la referida Sección. Al acto se invitará a todos los abogados villareños. A. MACHADO. Corresponsal.

CAMAGUEY

EL TENIENTE MENENDEZ PELAEZ ES FESTEJADO EN CAMAGüEY

CAMAGüEY, julio 6. DIARIO. Habana.— Hoy llegó a esta ciudad el teniente de la Marina de Guerra Nacional señor Menéndez Peláez, dispensándosele un entusiasta recibimiento en el que participaron todas las clases sociales, que no olvidan que desde aquí partió para realizar su glorioso vuelo a España. Las autoridades civiles y militares le deron la bienvenida con otros sobresalientes elementos de esta ciudad. En el Cuartel Agramonte se le ofreció un ponche de honor, brindando elocuentemente el Capitán Echemendía. En el mismo cuartel fué servido un almuerzo. A las cinco de la tarde el Gobernador ofreció a Menéndez-Peláez el ponche en la Colonia Española, organizado por elementos españoles. Esta noche será condecorado Menéndez Peláez por el Alcalde Municipal, acto que tendrá efecto en el Ayuntamiento. Cierran los festejos en honor del glorioso avador, con un banquete que mañana será servido en el Hotel «Camagüey» y luego un gran baile organizado por lo Colonia Española. HERNANDEZ JORGE. Corresponsal.

ORIENTE

LAMENTABLE ACCIDENTE

CUETO, julio 6. DIARIO. Habana.—Acaba de fallecer en este pueblo el señor Vicente Rodríguez, lesionado en el derrumbe de una cantera. El pueblo ha lamentado el suceso, produciendo intensa pena el lamentable accidente. FAJARDO. Corresponsal.

DETENIDO EN EL CUARTEL DE LA GUARDIA RURAL

SANTIAGO DE CUBA, julio 6. DIARIO. Habana.—Encuéntrase detenido en el Cuartel de la Guardia Rural de Campechuela, Leovigildo Rodríguez y González, de 18 años de edad, por estar acusado de haber agredido a machetazos a su concubina Modesta Hidalgo y a sus hijos Osilia, María, Pedro, Fdelina y Ana. La tragedia se desarrolló por los celos. Al negarse Modesta a seguir viviendo con Leovigildo, éste la agredió con un machete, huyendo después de cometer el hecho. Fué detenido más tarde por fuerzas del Ejército, presentando una herida en el cuello, la que declaró que se la había causado Modesta. Esta y sus hijos se encuentran en el Hospital, a donde fueron trasladados en gravísimo estado. El pueblo de Manzanillo, de donde son vecinos, se halla consternado por esta tragedia. GARCIA. Corresponsal.

SIGUEN LOS PREPARATIVOS PARA LAS FIESTAS EN SANTIAGO DE CUBA

SANTIAGO DE CUBA, julio 6. DIARIO. Habana.— El Casino Cervecería Cristal, de Punta Gorda, ofreció ayer tarde, en los salones de la sociedad Club Náutico, interesantes regatas de remos, competencias de natación y un magnífico baile. Un numeroso público concurrió a estas fiestas, que resultaron lucidísimas. Los triunfadores fueron condecorados. El Comandante Rafael de la Paz, jefe del distrito naval de Punta Blanca, comunicó a la Asociación de Repórters que el Coronel González, jefe de la Marina Nacional, había dispuesto ofrecer un premio en metálico y confeccionar una bella carroza en esta ciudad, para cooperar al lucimiento de los festejos que con motivo del Santo Patrón, el apóstol Santiago, tendrán efecto el día 25. El Secretaro de Defensa, General Montalvo, ha ofrecido donar un valioso premio para la Reina. La Casa Crusellas ofrecerá premios en metálico para las mejores comparsas y máscaras a pie. El Coronel Batista también ha prometido contribuir al mayor lucimiento de las fiestas en nombre del Ejército. Ha sido designado Director del Club Militar el Teniente José de los Santos Marquetti, que goza de grandes simpatías. Ha sido un acierto de Coronel Rodríguez. GARCIA. Corresponsal.

Anuncios CLASIFICADOS de ULTIMA HORA

PROFESIONALES

1 ABOGADOS Y NOTARIOS

ME HAGO CARGO TODA CLASE demandas, divorcios rápidos, matrimonio notarial, declaratoria herederos, cartas ciudadanía ,etc. Anticipo gastos. Véame. Bufete Alberto Cuervo. Edificio Metropolitana, 342. M-2808.

COMPRAS

9 CASAS

DESEO COMPRAR UNA CASITA DE sala y 2 habitaciones, que su precio no exceda de $700; operación rápida. Alberto Cuervo, Metropolitana 242. M-2808.

17 MUEBLES Y PRENDAS

U-3637: COMPRO MUEBLES, PIAno, 2 máquinas coser, escribir, buró, lámpara, nevera, instrumental médico, alfombras, baúles, maletas, ropa hombre, objetos Arte. Pago alto precio. Casa Varadero: U-3637.

A-9003: COMPRO MUEBLES

De todas clases y de oficinas: objetos de Arte, máquinas coser, escribir, lámparas, camas hierro neveras, ropa caballero. Casas completas. Pago como nadie. Salud 15. Telf. A-9003.

19 LIBROS E IMPRESOS

U-4443: SE COMPRAN ENCICLOPEdias Espasa, Diccionario Hispanoamericano Tesoro de la Juventud, Obras de Derecho, Medicina y Literatura, en buen estado, Neptuno 131, casi esquina a Lealtad.

REPARACIONES

42 MUEBLES Y PRENDAS

NO IMPORTA QUE SUS MUEBLES sean antiguos o estén deteriorados. Nosotros los reformamos, garantizándole quedan como el más moderno. Barnizamos a muñeca, tapizamos y azogamos espejos. Talleres «Varadero», San Rafael 131-B, entre Soledad y Oquendo. U-3637, mueblería y Objetos de Arte.

NEVERAS ROTAS, NO MALVENDA su nevera, por estar picada o falta de pintura. Por un precio insignificante, se la dejaremos nueva. Talleres «Varadero», Mueblería y Objetos Arte. San Rafael 141-B, entre Soledad y Oquendo. U-3637.

GRAN TALLER DE TAPICERIA

¿Quiere usted hacerse con poco dinero de un juego estilo Inglés? Pase por el Taller de Tapicería de Martínez, Rayo 43. Me hago cargo de tapizar dorar, barnizar y reformar toda clase de muebles. Trabajos garantizados. Precios económicos. Rayo 43: M-7872.

VENTAS

48 CASAS

SE VENDE EN LA CALLE REFUGIO muy cerca del Prado, una casa, sala, comedor, dos cuartos bajos y dos altos, cocina y baño moderno completo, muy a propósito para echarle algo si se quiere. Informan teléfono F-4915.

MIRAMAR. SE VENDE EN ALTUras de Miramar, bonito chalet de 2 plantas: $14,500. Calzada de Columbia entre el puente y Avenida de los Aliados. Informes: A-2155. FO-1884. Sr. Ayala.

SE VENDE EN $1.300 LA HERMOsa casa de dos plantas Rita No. 50 en Luyanó con 300 metros de terreno y a 5 minutos del centro de la Habana en ómnibus. Espaciosa sala y comedor, baño completo y cocina en los bajos y 4 grandes habitaciones y

ANUNCIOS CLASIFICADOS DE ULTIMA HORA

VENTAS

53 AUTOMOVILES-ACCESORIOS

SE VENDE UN FORD 1929, DOS puertas, en magníficas condiciones mecánicas y de pintura. Freyre de Andrade 30, entre Figuras y D-Strampes, ruta 15. Telf. 1-3087.

VENDO FORD V-8, DEL 34, TIPO especial, por tenerme que embarcar. Se da barato. Para verlo, Concordia 181, garage, a todas horas.

VENDO LANCHA 17 PIES, MOTOR marino, 6 a 8 caballos: $75.00, o cambio por automóvil dando diferencia. Puede verse, muelle Machina. Gutiérrez: M-5159.

FORD DE USO

Tenemos los mejores automóviles y camiones de uso, completamente renovados en nuestros talleres y a precios muy reducidos, con grandes facilidades de pago. Agencia Ford de Belascoaín 171. Teléfonos: U.1076, U.1077 y U.1078.

FORD SEDAN 1931, 4 PUERTAS, rueda lateral, porta maletas, gomas, motor y pintura, flamantes. Deseo vender antes de 24 horas. Aprovecho. Jardín Padial, Galiano número 40.

56 MUEBLES Y PRENDAS

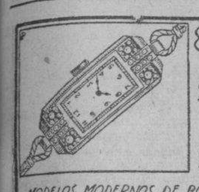

En níquel cromo. $1.50 hasta $21.00

MODELOS MODERNOS DE BOLSILLO Y PULSERA TODOS GARANTIZADOS. EXTENSO SURTIDO EN JOYERIA FINA.

BAHAMONDE y Cía

AMISTAD, 94. Tel. M-1790

GANGA, MAGNIFICA NEVERA MUY barata para cualquier establecimiento. Aguila 183 entre Reina y Dragones.

FAMILIA, VENDE URGENTE, TRES juegos, 3 cuerpos, caoba, cuarto completo: $125.00; $145.00 y $175.00; comedor y recibidor, Renacimiento; otro, asientos damasco; tres lámparas modernas. Todo mitad precio. Prado 43, altos.

VENDO JUEGO CUARTO, 3 CUER- pos, tiradores carey: $70.00; enchapado: $75.00; otro: $55.00; comedor: $28.00; recibidor: $38.00; nevera porcelana: $18.00; otra, grande: $45.00; buró: $8.00. Sitios 111, entre Campanario y Lealtad.

DOS JUEGOS DE CUARTO, ARTE moderno. El de dos cuerpos: $21.00; tres cuerpos: $29.00. Están nuevos. Radio Víctor: $22.00 y demás muebles, baratos, por reducirme. Neptuno 220, entre Soledad y Aramburo.

JUEGOS DE CUARTO, DE 9 PIEZAS. Está nuevo y moderno: $20.00 y el de tres cuerpos: $28.00; juego comedor y nevera, por pronto embarque. Sitios 40, entre Rayo y San Nicolás.

LA CASA CABARCOS

Muebles del hogar y oficinas y taller de reparaciones: máquinas escribir y sumar cajas contadoras, etc., tales y maletas e infinidad de piezas sueltas. «La Casa Cabarcos», S. A., Salud núm. 49. Telf. A-9468.

REFRIGERADOR GENERAL ELEC- tric, modelo de cuatro pies y medio, casi nuevo. Se vende en 120 pesos. Calle Llinás entre Oquendo y Franco. Pasaje Santo Tomás 11. Bis, altos.

59 RADIOS

RADIO VICTOR, DE LO MAS MO- derno: $20.00, por embarcarme. Deseo tratar con particular. Grandes voces y alcance. Tiene poco uso. Neptuno 220, entre Soledad y Aramburo.

61 DE ANIMALES

SE VENDEN VACAS DE RAZA, RE- centinas y próximas. Informa su dueño en la finca La Defensa, kilómetro 27, carretera de Rincón a San Antonio.

PERROS DALMATIAN. SE VENDEN cachorros de dos meses, de pura raza. Informes: F-4950.

62 OBJETOS VARIOS

SE VENDEN

Casi regaladas las vitrinas de "LA CASA QUINTANA"

Galiano 76.

Dinero-Hipotecas.

64 OFERTAS

DINERO

Doy grandes y pequeñas cantidades en primera hipoteca, desde el 7 por ciento, en adelante, para La Habana y sus barrios. Compro y vendo casas, solares y créditos hipotecarios. Compro y vendo Bonos y Acciones.

Julio C. Granda

Obrapía 33. Telfs. M-5921 y F-5759.

DOY DINERO EN HIPOTECAS, cualquier cantidad al 7% anual, operación en 24 horas, también facilito dinero sobre bóvedas y alquileres. Compro casas. Alberto Cuervo. Metropolitana, 342. M-2808.

PARA LAS DAMAS

70 INTERES PARA LAS DAMAS

MODISTA BORDADORA ESPECIA- dad en monogramas, corto y entallo por 50 cts. se dan clases de corte y costura. Revillagigedo No. 4, altos, entre Monte y Corrales.

SEÑORA: POR 25 CTS. SE PLAN- cha y engoman sombreros, arreglos desde 40 cts. En la misma se hacen vestidos desde 50 cts. Rayo 76 (altos).

ENSEÑANZAS

75 PROFESORAS Y PROFESORES

ESCUELA AZUCARERA. DIRECTOR: Dr. César Forn, San Rafael 47, altos, de 1 y media a 4 p. m. Clases nocturnas y por correspondencia de Maestro Químico Azucarero. Ingreso de Ingeniero Agrónomo.

Más ANUNCIOS CLASIFICADOS de ULTIMA HORA en la página 18

INTERES GENERAL

Restaurador de la Juventud

KABUL quita las canas. **KABUL** no es tintura. **KABUL** no daña, ni mancha, ni delata. **KABUL** se unta con las manos cual una brillantina cualquiera.

Péinese con KABUL y no tendrá canas.

Venta: farmacias y perfumerías

ALQUILERES

80 CASAS DE HUESPEDES

NUEVA CASA DE HUESPEDES. HA- bitaciones y apartamentos con agua corriente. Buena comida, a precios sumamente reducidos. Manrique 125, altos entre Reina y Salud.

GALIANO 111, ALTOS, ENTRE SAN José y Barcelona. Magnífica habitación con lavabo y baño agua caliente. Comida excelente. Precios módicos. Absoluta moralidad. Exigimos referencias.

82 APARTAMENTOS

VEDADO: BAÑOS Y 17, EDIFICIO Menéndez. Alquilo un apartamento alto, muy fresco, con sala, dos cuartos, baño cocina y elevador.

83 DEPARTAMENTOS

CASA MORALIDAD, BUEN ASPEC- to. Departamento amplio, balcón la calle; también habitaciones amplias o chicas; con o sin muebles; luz, teléfono, cocina amplia; pueden cocinar familias. Obrapía 51, altos, entre Habana y Compostela.

ALQUILO, A FAMILIA SIN NIÑOS, departamentos de dos, tres y cuatro habitaciones. También habitaciones a hombres solos, en las casas siguientes: Empedrado 15; Habana 55; Habana 85; Monte 2-A, y Bernaza 30. Todas, casas de orden y de buen aspecto.

84 HABITACIONES

ALQUILO HABITACIONES EN CA- sa particular para guardar muebles Calle 23 No. 22 entre H e I. Vedado

CASA DE FAMILIA, ALQUILA UNA o dos habitaciones amplias y muy frescas, con comida si desea, luz y baño intercalado, baratísimas. Monte 298, primer piso, izquierdo, a una cuadra del Mercado.

MURALLA 55, ALTOS, ENTRE HA- bana y Compostela, alquilo en una hermosa terraza, espléndida habitación con lavabo; otra, chica, para hombre solo, balcón a la calle, luz, teléfono. Casa de moralidad.

A CABALLERO HONORABLE, SE alquila en casa particular, una fresca y clara habitación, con o sin muebles, San Rafael 41-D, altos, entre San Nicolás y Manrique.

MANRIQUE 123, ENTRE REINA Y Salud. Habitaciones espléndidas, planta baja y alta, con lavabos, agua fría y caliente, sólo con asistencia. Moral absoluta: A-6388.

FRESCA HABITACION AMUEBLA- da, balcón a la calle, baño completo, agua caliente. Se alquila a hombre solo, San Rafael 47, altos, esquina a Manrique.

85 NAVES Y LOCALES

COMPOSTELA 47, ENTRE O-REILLY y Obispo, local propio para pequeño comercio. Vidrieras. Llave en el café de enfrente. Informes: F-3025, después de las 12.

OBRAPIA NUM. 51

Se alquilan dos locales, propios para almacén. La llave en Obrapía número 42, «La Caoba». Informes: San Pedro número 6. Telf. A-9619.

CAMPANARIO NUM. 35

Esquina a Virtudes. Terminadas las reparaciones, se oyen proposiciones, para establecimiento y viviendas, en las cuatro accesorias, por Virtudes. Llaves e informes: San Pedro 6, Arturo A. Vázquez: A-9619.

87 HABANA

VIRTUDES 150, ALTOS, ENTRE Marqués González y Oquendo: sala, gabinete, tres habitaciones, comedor, baño completo, en $34.00. La llave en la misma. Informes: F-4172.

ALQUILASE PISO: SALA, COME- dor, cinco habitaciones, baño intercalado, todo confort, cocina, cuarto y servicio criados. Cómodo, elegante, fresco como un Sanatorio. Habana 158. Informes en la misma.

SE ALQUILA LA MODERNA CA- sa de Gervasio número 135, entre Reina y Salud, con sala, comedor, tres grandes cuartos, baño intercalado, servicio de criados. Informan en la misma. Telf. I-6183. Otra, en San Joaquín número 67, entre Monte y Omoa.

SOL NUM. 2

Alquilo piso bajo de esta casa, dotado de 3 habitaciones, sala y comedor. Llaves e informes: San Pedro 6: A-9611.

MALOJA NUM. 7

Se alquila esta casa dotada de 3 habitaciones, sala, comedor y una habitación en azotea. Llaves e informes: San Pedro 6. Telf. A-9619.

27 NUM. 9, ENTRE MARINA Y HOSPITAL

Se alquila el piso bajo de esta casa, dotado de sala, 3 habitaciones, comedor al fondo, con baño intercalado. Llaves e informes: San Pedro núm. 6. Telf. A-9619.

SAN PEDRO NUMS. 24 Y 26

Se alquilan los hermosos altos, frente a la plazoleta de Luz. Cuentan con comodidades para larga familia, bufete, consultorio, consignación de vapores, etc. y habitaciones en la azotea. Llaves e informes: San Pedro número 6. Dr. Arturo A. Vázquez. Telf. A-9619.

88 VEDADO

AMUEBLADO O SIN MUEBLES, MO- derno y fresquísimo segundo piso. Todo confort, cuatro dormitorios y demás comodidades. Agua abundante. Verse de 2 a 6. Calle 27 número 388, entre 4 y 6.

ALQUILO: CALLE 24 NUMERO 10, entre Trece y Quince, dos líneas ómnibus, a dos cuadras tranvías a 3: jardín, sala, comedor, 2 grandes cuartos, baño, traspatio frutales y 3 cuartos de madera, con servicio y lavabo. La están pintando: 25 pesos y referencias: M-3590.

ALQUILERES

88 VEDADO

VEDADO: CALLE D. NUMERO 223, casi esquina a 23. Alquilo magníficos bajos: sala, recibidor, 5 cuartos, comedor, baño intercalado, cuarto y servicio de criados, cocina espaciosa y patio. Llaves en la misma. Informes: A-9690.

VEDADO: 19 Y F., ALTOS, SE AL- quilan: sala, comedor, 5 cuartos, baño completo, agua abundante. La llave, al lado de la bodega.

91 J. DEL MONTE Y LA VIBORA

ALQUILO CASA: PORTAL, SALA, 2 ventanas, comedor, 3 buenos cuartos, baño, patio y traspatio para cría o siembra. Concepción 173, entre Porvenir y Octava: $25.00, dos meses y referencias. Verla, de 10 a 12: Telf. M-3590.

92 SANTOS SUAREZ Y MENDOZA

ZAPOTES 48, ENTRE SAN JULIO Y Paz, portal, sala, recibidor, cuatro cuartos, baño intercalado, comedor, cocina, servicio criados, garaga, traspatio. Verla: 8 a 5. Informan Telf. F-2090.

93 LUYANO

ALQUILO EN 25 PESOS, UNA MAG- nífica casa, a una cuadra de Concha, en Juan Abreu 34, Luyanó, con portal, sala, saleta, comedor, tres habitaciones, cocina, baño, dos patios, pasillo y azotea. Informan en loa misma.

SE SOLICITAN

99 SOLICITUD DE ALQUILERES

SE DESEA ALQUILAR UNA FINCA o quinta cercana a La Habana, en La Lisa, Arroyo Arenas, Hoyo Colorado, Cotorro, San Francisco o Arroyo Naranjo con casa con capacidad para 120 niños, para instalar en ella una Colonia Infantil. Dirijanse a la Dirección del Patronato Nacional de Colonias Infantiles, Manzana de Gómez número 522. Telfs. M-7756, de 8 a 12.

103 CRIADAS Y CRIADOS

SE SOLICITA CRIADA DE MANO española en 10 No. 148, bajos, derecha. Vedado. Sueldo: $10.00.

SE SOLICITA UNA SIRVIENTA, para atender a un caballero anciano y algunos quehaceres de la casa. Que traiga referencias. Sueldo: 10 pesos, 17 número 180, esquina a I., Vedado.

SOLICITO SIRVIENTA, PARA AYU- dar a los quehaceres de la casa. Sueldo: 10 pesos. Si no sabe trabajar, no presentarse, 23 número 22, entre H. e I.

SE NECESITA, PARA CABALLERO americano, solo, una criada de mano, buena presencia, muy limpia, para casa pequeña, entrada Vedado. No dormirá en la colocación. Buen sueldo. Telf. F-5501, de 6 a 8 de la tarde.

SE NECESITA UNA CRIADA EN 17, número 290, bajos. Teléfono F-5499.

104 COCINERAS Y COCINEROS

SOLICITO MUCHACHA ESPAÑOLA para cocinar limpiar corta familia, dormir en casa. Sueldo: diez pesos. San Bernardino No. 1 entre Rabí y San Indalecio.

105 MANEJADORAS

SE SOLICITA UNA MANEJADORA, con referencias. Sueldo: 12 pesos. Alturas de Almendares. Teléfono: FO-1524.

114 AGENTES Y VENDEDORES

SOLICITAMOS AGENTE PARA TRA bajar Revista importante. También un joven apto que escriba en máquina y tenga ortografía, pagándole treinta pesos al mes. Tejadillo 32 altos, de nueve a doce.

INDUSTRIA NACIONAL NECESITAMOS

AGENTES LOCALES ACTIVOS, AMBOS SEXOS

Si desea ganarse fácilmente

UN DOLLAR DIARIO

Solicite detalles rápidamente para garantizarle Agencia Exclusiva. Producto agradable. Fácil venta. Gran consumo diario. Sr. UBAT. Apartado 851, Habana. Agencias locales, ya garantizadas.

PINAR DEL RIO: Guanes y Artemisa.
HABANA: Bejucal, Güines, San Nicolás y Arroyo Apolo.
MATANZAS: Cárdenas.
SANTA CLARA: Rodas, Cienfuegos, Cumanayagua, Santa Clara, Caibarién y Taguasco.
CAMAGUEY: Ciego de Avila, Morón, Jatibonico, Florida y Nuevitas.
ORIENTE: Banes, Antilla, Tacajó, Mayarí, Guantánamo, Santiago de Cuba, San Germán, Holguín y Puerto Padre.
Resto del Territorio Nacional vacante.

ACTUE RAPIDO

116 SOCIOS

SOLICITO PERSONA, CON 4,000 PE- sos, para un negocio industrial que el primer año saca su dinero. Fácil manejo. Informes: Galiano 125. García, café.

117 SOLICITUDES VARIAS

SE SOLICITA UNA SEÑORA, DE 25 a 40 años, para los quehaceres de una casa finca, en Isla de Pinos. Preferible hable algo inglés y sepa de cocina. R. C. Samborn, hotel Bristol, Habana.

SE OFRECEN

118 CRIADAS Y CRIADOS

DESEA COLOCARSE UNA JOVEN española de mediana edad de criada de mano, sabe servir a la rusa, tiene referencias. Teléfono F-5712.

DESEA COLOCARSE UNA MUCHA- cha española, entiende de todo un poco, tiene buenas referencias y no se coloca menos de quince pesos y duerme en la colocación. Teléfono: M-4251.

SE DESEA COLOCAR UNA JOVEN española para criada de mano, criada de cuartos, tiene referencias. Teléfono F-2084.

SE DESEA COLOCAR UNA MUCHA- cha española de criada de manos o de cuartos, duerme en la colocación, se prefiere fuera, tiene buenas referencias. Telf. FO-2104.

SE OFRECE ESPAÑOLA PARA CRIA- da de cuarto o comedor o manejar niños, formal y cumplidora y sabe trabajar, va a los repartos si pagan viaje. F-6181.

SE OFRECEN DOS JOVENES DE color para lavar o limpiar por horas, otra para coser y habitación y de criada, saben cumplir y tiene referencias. Teléfono U-6622.

DESEA COLOCARSE SEÑORA SE- ria para limpieza de cuartos y coser o manejadora, prefiere en el Vedado. Llamen al teléfono F-2693.

SE OFRECE MUCHACHA DE COLOR educada para criada de manos o manejadora, tiene referencias, desea ganar buen sueldo, otra para criada de manos. Llámela por el U-2808.

M-5287 SE COLOCA UNA MUCHA- cha de criada de mano o para todo siendo corta familia. España.

SE OFRECEN

118 CRIADAS Y CRIADOS

SE DESEA COLOCAR UNA MU- chacho española de criada de mano o cuartos, es formal y trabajadora. Buenas referencias. Telf. M-1862

SOLICITO CRIADA ESPAÑOLA, DE mediana edad, con buenas referencias. Sueldo: 15 pesos y uniformes. Calle Quince número 350, entre Dos y Cuatro, Vedado.

SE DESEA COLOCAR UNA JOVEN española, para criada de mano o de cuartos. Es trabajadora y formal. Telf. F-6209. Carmen.

SE DESEA COLOCAR UNA SEÑO- ra, de mediana edad, para criada de mano o para cuartos. Informan: Telf. A-8402.

SE DESEA COLOCAR UNA JOVEN española, para criada de mano. Entiende de cocina. Tiene referencias y prefiere dormir fuera. Informan: J. número 218. Telf. F-5176.

SE DESEA COLOCAR UNA ESPA- ñola, de mediana edad, para criada de mano. Tiene buenas referencias. Telf. M-4233.

SE DESEA COLOCAR UNA ESPA- ñola, joven, para criada de mano o de cuarto, o para cocinar y limpiar a corta familia. Tiene buenas referencias. Telf. F-3194.

SE DESEA COLOCAR UNA JOVEN española, para criada de mano o de cuartos. No le importa limpiar, por horas. Tiene referencias y duerme fuera: F-7069.

SE DESEA COLOCAR UNA INGLE- sa, blanca, como criada de cuarto o criada, con matrimonio americano. Amy. Telf. FO-2644, bodega La Fe.

SE DESEA COLOCAR UNA MUCHA- cha del campo, para la limpieza, o manejar un niño. Duerme fuera. Informes: San Nicolás 224, entre Monte y Tenerife. Preguntar por María Moreno: M-7036.

SE DESEA COLOCAR UNA JOVEN española, para criada de mano. Tiene referencias y no duerme en la colocación. En la misma, una cocinera, parda. Telf. F-5284.

SE DESEA COLOCAR UN JAPONES, para criado de mano. Tiene buenas recomendaciones. Manuel: A-9814.

SE DESEA COLOCAR UNA SEÑO- ra española para criada de mano. No le importa cocinar, siendo corta familia. Tiene referencias. Telf. F-6066.

SE DESEA COLOCAR UNA JOVEN española, para criada de cuarto. Entiende de ropa de caballero. Tiene referencias. Telf. M-3527.

SE DESEA COLOCAR UN CRIADO español, práctico en el servicio de comedor, sirve a la rusa, plancha ropa de caballero y hace cocktails. Tiene buenas referencias de casas conocidas. Esteban. Telf. A-0515.

JOVEN ESPAÑOL, DESEA EM- plearse de criado de mano; tiene buenas referencias; es trabajador, sabe servir a la rusa y lo mismo sale al campo, Informan: Teléfono M-4522 Bodega.

DESEA COLOCARSE UNA ESPA- ñola, de sirvienta de habitaciones y repasar ropas; tiene referencias. Informan Teléfono F-3680.

SE DESEA COLOCAR UN ESPAÑOL para sirviente de comedor; sirve a la rusa y sabe lavar y planchar ropa de caballero; tiene buenas referencias. Teléfono A-9044.

SE DESEA COLOCAR UNA SEÑORA española, de criada de mano o manejadora; tiene referencias. Teléfono F-3254.

SE DESEA COLOCAR PARA CRIA- da de mano una española, o de comedor; tiene buenas recomendaciones de las casas donde ha trabajado. Teléfono V-2688.

SE OFRECE UN JOVEN MESTI- zo, para criado de mano, en casa particular. Sirve la mesa a la rusa. Tiene magníficas referencias. Pregunten por Oscar. Telf. F-2693.

SE DESEA COLOCAR UNA ESPA- ñola, para criada de cuartos o manejadora. Menos de 15 pesos, no molesten: F-6165.

SE DESEA COLOCAR UNA JOVEN española, para cuartos, criada de mano o cocinera. Telf. F-6202, 17 y 18, Vedado.

SE DESEAN COLOCAR DOS JOVE- nes del campo, para criada de mano o manejadora. Tiene referencias y cumple con su obligación. Llame: Telf. F-6087 y F-6068.

SE DESEA COLOCAR UNA JOVEN española, para criada de mano o manejadora. Tiene buenas referencias. Informan: Corrales 87.

SE DESEAN COLOCAR DOS MU- chachas españolas: una para cuartos o comedor; y la otra, para criada de mano. Son formales y cumplidoras: U-5470.

COCINERAS Y COCINEROS

MUJER INGLESA QUIERE TRA- bajar para cocinera. Tiene referencias. Teléfono FO-3409.

SE DESEA COLOCAR ESPAÑOLA EN casa de moralidad para cocinar, buenas referencias. Escobar 94, altos, duerme en la colocación.

COCINERA DE COLOR SE OFRECE para cocinera. Duerme fuera. Teléfono FO-2740.

DESEA COLOCARSE SEÑORA PARA cocinera, de color, regular edad; tiene referencias para cualquier lugar. FO-9059. Llame después de las 8

SE OFRECE UNA JOVEN ESPAÑO- la para limpiar y cocinar a corta familia. Informan en el teléfono U-6763.

COLORED ENGLISH SPEAKING, yi oung woman seeks employment as pastry cook Prone F-6175.

DESEA COLOCARSE UNA MAES- tra cocinera repostera de color, con su pinche o sin él, especialidad en repostería fina, cocina lo que pidan, tiene referencias de casa distinguida buen sueldo. F-4426.

SE DESEA COLOCAR UNA ESPA- ñola para cocinar y limpiar para corta familia, no se coloca menos de 18 pesos. Informan. M- 4376.

SE DESEA COLOCAR UNA SEÑO- ra española, de mediana edad, para cocinar. Si es matrimonio solo, cocina y limpia. Tiene referencias y sabe cumplir con su obligación. Telf. FO-2710.

SE SOLICITA UNA COCINERA ES- pañola, que ayude algo en quehaceres, para un matrimonio, en 19 esquina a Catorce, Vedado.

SE OFRECE UNA COCINERA, DE mediana edad, para cocinar y ayudar en algunos quehaceres de una casa chica, de corta familia, sin pretensiones. Tiene buenas referencias y duerme en el acomodo. Informan: Lacret 530, Jesús del Monte. Prefiere estos repartos. Telf. I-7282.

SE DESEA COLOCAR UNA SEÑORA española, buena cocinera. Sabe hacer dulces. También para limpiar. En la misma, otra cocinera y repostero, va a los repartos. Informan: Villegas 87, entrada por Amargura.

SE DESEA COLOCAR UNA COCINE- ra y repostera. Hace toda clase de platos. En la misma, otra cocinera, no le importa ir a los repartos. Las dos tienen buenas referencias. Telf. U-6628.

SE DESEA COLOCAR UNA JOVEN española, para cocinar. Entiende de repostería. Siendo corta familia, también hace limpieza. Menos de 20 pesos no se coloca. Informan: Telf. F-6074.

SE DESEA COLOCAR UNA ESPA- ñola, de mediana edad, para cocinar y limpiar. Sabe cumplir con su obligación. Tiene referencias. Telf. F-3129.

SE DESEA COLOCAR UNA MUCHA- cha española, para cocinar y limpiar o corta familia. Sabe cumplir con su obligación, o para limpiar sólo. Sabe coser. Telf. M-2183.

SE OFRECEN

119 COCINERAS Y COCINEROS

SE OFRECE ESPAÑOLA, DE ME- diana edad, para cocinar. Sabe cumplir con su obligación y entiende de repostería. No molesten, si no pagan buen sueldo. Tiene buenas referencias. Telf. U-7051.

SE DESEA COLOCAR UNA EXPER- ta cocinera inglesa. Sabe hacer pan y toda clase de repostería. En la misma, una muchacha, como criada, lavandera o manejadora. Llame: Telf. FO-2555.

SE OFRECE COCINERA Y REPOS- tera, vizcaína. Tiene referencias y duerme en la colocación. Buen sueldo. No le importa embarcar. Informan: Animas 88, bajos.

SE OFRECE UNA COCINERA Y RE- postera, hace limpieza. En la misma, una muchachita para manejar un niño o hacer algo más en la casa. No menos de 15 pesos: M-4221.

SE DESEA COLOCAR UNA ESPA- ñola, para cocinar, sabe de repostería. No le importa ayudar en otros quehaceres. Tiene buenas referencias. Telf. A-8614.

SE DESEA COLOCAR UNA COCINE- ra, de mediana edad, del campo. No duerme en la colocación, ni va a los repartos. Sabe cocinar y es cumplidora. Desea casa de moralidad. Sueldo, de 10 pesos en adelante. Telf. U-4192.

SE DESEA COLOCAR UNA ESPA- ñola, para cocinar y limpiar, o para criada de mano. Tiene referencias. Pregunte por lo señorita Josefina: M-3239.

SE DESEA COLOCAR UNA BUENA cocinera española, repostera, hace plaza, es cumplidora; tiene referencias. Informan: Teléfono M-2222.

DESEA COLOCARSE UNA COCINE- ra; en la misma, una criada de mano, manejadora o lavandera; buenas referencias. Sra. de Herrera. F-5553.

SE OFRECE UNA PARDITA PARA cocinar; entiende la repostería; sale fuera de la ciudad; tiene referencias. F-6093, Vedado.

SE OFRECE UN BUEN COCINERO- repostero, español; es práctico en la cocina francesa, inglesa, española y criolla; tiene referencias de las casas donde trabajó. Teléf. M-4448.

SE DESEA COLOCAR UNA INGLE- sa, para cocinar a corta familia. O criada de cuartos; es formal y trabajadora. Tiene buenas referencias. Duerme fuera. Teléfono F-3145.

DESEA COLOCARSE, SEÑORA DE mediana edad, para cocinar, a corta familia o matrimonio solo. Duerme en la colocación. Teléf. M-3569.

SE OFRECE SEÑORA ESPAÑOLA, para cocinar, es buena cocinera y sabe hacer dulces. Tiene buenos referencias. Sueldo: más de 20 pesos: M-3867.

SE DESEA COLOCAR UNA JOVEN española es cocinera y repostera. Tiene referencias. No se coloca menos de 20 pesos. Telf. I-5128.

SE DESEA COLOCAR UNA ESPA- ñola para cuartos o cocinar y limpiar a corta familia. Tiene referencias. Telf. F-7024.

SE DESEA COLOCAR UNA COCI- nera española; y otra, para dormir fuera. No saca comida. Tienen buenas referencias y desean casa de moralidad. Telf. U-6693.

SE DESEA COLOCAR UNA BUENA cocinera española, de mediana edad, hace plaza. Tiene buenas referencias, entiende bastante de repostería y sabe y desea casa seria. Informan: Barcelona núm. 7, altos.

SE DESEA COLOCAR UNA MUCHA- cha española, para cocinar y limpiar. Telf. FO-1927

120 MANEJADORAS

DESEA COLOCARSE SEÑORA ES- pañola recién llegada para manejadora, o criada de manos, dirección: jardín La Isla, 23 10 y 12. Telf. F-5377.

SE DESEA COLOCAR UNA MUCHA- cha española de manejadora o para cuartos, tiene recomendaciones, no se coloca por poquito sueldo. Teléfono FO-1111.

DESEA COLOCARSE UNA MUCHA- cha inglesa como manejadora. Tiene recomendaciones. Calle 15 No. 581 teléfono F-6063.

SE DESEA COLOCAR UNA MUCHA- cra española, para manejar o limpieza. Tiene referencias: M-4611.

123 COSTURERAS Y MODISTAS

SE OFRECE UNA MUCHACHA ES- pañola, de modista y costurera, para casa particular o para coser sólo. Lo mismo hace alguna pequeña limpieza. Cose y corta por figurín, a la perfección. Tiene buenos referencias y desea casa de moralidad. Si no, no molesten. Telf. F-4927.

124 LAVANDERAS-LAVANDERO

SE OFRECE UNA LAVANDERA para lavar fuera, tiene referencias Llame al teléfono F-5704 de 2 a 5.

UNA LAVANDERA DESEA ROPA para lavar en su casa o en casa particular, no duerme en la colocación. Teléfono FO-3492.

125 CHOFERES

SE DESEA COLOCAR UN CHAUF- feur español con buenas referencias. Informan M-4522.

DESEA COLOCARSE UN CHAUF- feur para casa particular. Tiene buenas referencias. También un muchacho de 15 años para los quehaceres de una casa. Telf. U-6509.

DESEA COLOCARSE CHAUFFEUR español con buenas referencias y muchos años práctica para informes Sitios 127 teléfono A-6461.

SE DESEA COLOCAR UN CHAUF- feur español, tiene buenas referencias de las casas en que ha trabajado. Teléfono F-6169.

SE OFRECE UN CHOFER, PARA casa particular. Tiene referencias. Telf. FO-1771, de 7 a 12 y de 4 a 7.

OFRECESE CHOFER MECANICO, español, para casa particular. Maneja cualquier clase de máquina. Es soltero y va a cualquier parte. Tiene buenas referencias de donde trabajó. Informan: M-5402.

129 OFICINISTAS

SE DESEA COLOCAR UN MUCHA- cho de 16 años, cubano, recién llegado de España, en casa de comercio como aprendiz de dependiente o para ayudar en oficina. Tiene buena ortografía y aritmética y muy pocas pretensiones. Telf. I-7245 de 9 a 12 a. m.

131 OFERTAS VARIAS

SE DESEA COLOCAR UNA SEÑO- ra blanca, decente para repasar o cocinar, a corta familia. Telf. A-7071. Avisos: de 9 a 12 y de 2 a 5.

SE OFRECE UN JOVEN DEL CAM- po, trabajador, para finca de recreo o lechería. Tien muy buenas referencias. Virginio Gómez. Infanta 47, esquina a Sitios.

PROFESIONALES

1 ABOGADOS Y NOTARIOS

DR. JUAN GUTIERREZ QUIROS. Bufete, edificio Bacardí 613 y 614. Consultas, de 10 a 1 a. m. y de 3 a 5 p. m.

2 DRES. EN MEDICINA

DR. ROSAL

EX-ASISTENTE AL SERVICIO DEL PROFESOR SAYE, EN BARCELONA

Tuberculosis, pulmones, corazón. Medicina en General: Electricidad Médica. Luz Alpina. Consultas diarias. De 4 a 6 p.m. San Miguel 117, entre Gervasio y Escobar. Teléfono U-2342

PROFESIONALES

2 DRES. EN MEDICINA

DR. PEDRO MONTALVO.

Enfermedades del aparato Respiratorio, Digestivo y Nutrición. Metabolismo Basal. Fisioterapia. Consultas de 3 a 6. Calle 18 No. 4 entre 7 y 9. Vedado. Teléfonos F-5040 y F-4405.

Dr. EDUARDO BRUNET

CIRUJANO DENTISTA
MEDICO CIRUJANO

SAN RAFAEL 135 ENTRE BELASCOAIN Y GERVASIO
TELF. U-3614. LA HABANA

Cualquier problema de sus dientes o de su boca, quedará resuelto satisfactoriamente. Visite hoy mismo al

DR. BRUNET

Y se convencerá. Hora fija al que lo solicite. Consultas diarias, de día y de noche. **Facilidades de pagos.**

GABINETE UROLOGICO ALEMAN

VIAS URINARIAS

Consultas gratis: de 7 a. m., a 1 p. m., y de 4.30 a 9. Jesús del Monte 135, bajos, frente a la Quinta de Dependientes. Tratamientos modernos con vacunas alemanas, para curar la Gonorrea en 15 días. No importa que sean crónicas o mal curadas. Garantizamos que no quedan recogidas. Facilidades de pago. Impotencia y debilidad sexual, piel y sífilis.

Dr. J. R. Alvarez

HERNISTA

Ex Director de «La Benéfica», del Centro Gallego.

Edificio "América", Jovellar esquina a N.

Telfs. U.5400 y FO.1361

Cura radical de la Hernia, sin recurrir a operación, ni al uso permanente del braguero Desprovista de peligro, dolor y complicaciones de todo género. El paciente puede continuar sus ocupaciones habituales

CONSULTAS, TURNO FIJO

DR. JOSE RAMONEDA ORTIZ

Asma, Corazón y enfermedades pulmonares. **Tratamiento seguro y radical de la Neurastenia y debilidad sexual e impotencia.** Consultas de 1 a 3 p. m., diarias. Hora especial, previamente concedida, de 9 a 11. Amistad núm. 108. Telf. A-9317.

INSTITUTO HIGIA

Consultas gratis, de 8 a. m. a 8 p. m., Zanja 2, altos, entre Galiano y Rayo. Teléfono: M-6605. Enfermedades venéreas. Tratamientos modernos. Garantizamos su cura, en pocos días: Gonorrea, sífilis, debilidad sexual e impotencia. Inyecciones intravenosas, Neosalvasán, etc. Precios módicos. Facilidades de pago.

DR. ANTONIO PITA

ENFERMEDADES NERVIOSAS Y ENDOCRINAS

Medicina General. Contando con un bien montado Instituto de Fisioterapia. Tratamiento efectivo de la neurastenia. Impotencia, enfermedades crónicas y glandulares, etc. Nuevo método de estimulación vago-simpática. No visita ni da consultas por correo. Consulta previamente concedida: $10.00. Consultas de 2 a 4 p.m. $2.00. **San Lázaro 45, entre Prado e**

DR. MANUEL BETANCOURT

VIAS URINARIAS Y VENEREO

Especialista de la Quinta de Dependientes. Asistente 4 años de los Hospitales de París. Consultas diarias, de 3½ a 5½. Sábados de 10½ a 12½. San Lázaro 113 esquina a Perseverancia. Telfs. M-6347 y F-5326.

DR. OCTAVIO RIVERO

Asma, Tuberculosis y enfermedades pulmonares. Exasistente del Servicio del profesor Saye, (Barcelona), Jefe Clínico del Dispensario Antituberculoso Municipal. Consultas: lunes, miércoles y viernes, de 12 a 2 de la tarde. Campanario 43: M-6258.

DR. J. B. RUIZ

Ex especialista del Centro Gallego, de los Hospitales de Filadelfia y New York. Especialista en Vías Urinarias, Venéreo, Sífilis y trastornos sexuales. Uretroscopia y Cistoscopia. Consultas, de 1 a 3. Trocadero 25.

DR. FRANCISCO J. DE VELASCO

Corazón Pulmones, Estómago, Intestinos.

DR. RUBEN DE VELASCO

Corazón Pulmones enfermedades de los niños Consultas de 1 a 3, días laborables. Horas especiales previo aviso Salud 34 M-6068.

4 DENTISTAS

DENTADURAS ARTIFICIALES

A peso. Arreglamos las rotas. También ponemos los dientes que falten. Arreglo puentes y planchas modernas. Trabajos en el día. Amistad 106, bajos.

5 COMADRONAS

CONSUELO RUDA, COMADRONA

Ex interna de la Casa de Salud «La Balear». Inyecciones intravenosas, a domicilio. Consultas gratis de 8 a. m. a 6 p. m., Belascoaín número 74, altos, esquina a Jesús Peregrino. Telf. U-5824.

ESTRELLA VIÑALES, COMADRO- na de la Cooperativa Médica. Ultimos procedimientos modernos. Consultas gratis. Inyecciones a domicilio. San Rafael 152-L, altos, entre Marqués González y Oquendo.

7 CLINICAS

UNIDAD CLINICA QUIRURGICA HABANA 89. TELF. M-1311

Exclusivamente:

Ginecología, partos y enfermedades de señoras. Determinación del período de concepción

VENTAS

48 CASAS

SE VENDE UNA CASA EN LO MEjor de la Víbora, portal, sala, hall, 2 cuartos, baño y cocina gran patio con frutales entrada garage en Avenida Mayía Rodríguez No. 180 casi esquina a Carmen. Le faltan detalles por terminar. Omnibus ruta 15, vía Mayía Rodríguez por la puerta. Informa su dueño en la misma después de las 9 a.m.. No corredo res.

SE VENDE CASA SITUADA EN AVEnida Novena entre calles 10 y 8 en Ampliación de Almendares, compuesta de portal, sala, tres habitaciones, hall, comedor, baño intercalado, cuarto de criados y baño, cocina, garage y patio con árboles frutales. Informan: café El Carmen, Infanta entre Concordia y Neptuno, frente a la iglesia señor García.

EN IMPORTANTE ZONA ORIENTAL, edificio de concreto, amplio, comercio acreditado, con o sin mercancías. Fábrica de jabón, 50 cajas diarias. Ambas propiedades, se venden baratísimas. Informes: Mario de Castro, Neptuno 24, Habana.

VENDO BONITA CASA, REPARTO La Esperanza. Lo más sano y saludable de Cuba, 400 metros de terreno, muchos árboles frutales, agua de Calabazar, luz, teléfono y demás comodidades. Precio: $1,100. Dueño: M-3040.

A. DE QUESADA, CORREDOR. EDIficio Bank of Nova Scotia Departamento 301, teléfono A-9338. Compra y venta de casas, solares y fincas rústicas. Dinero para hipotecas. Operaciones rápidas. Seriedad absoluta.

SE VENDEN EN PUNTA BRAVA, dos casas con un terreno 80x27 varas. Calzada Real números 31 y 61. Informan: Chalet de 12 esquina a 15. Vedado.

SE VENDE UNA esquina con bodega y dos casitas, e nel Cerro. Todo en 4.500 pesos. Informan: Zulueta 20 café, de 10 a 12.

SE VENDEN MUY BARATAS DOS casas, punto céntrico a una cuadra de Reina, una en $4.500 y otra en $2.500. Informa: Justo Díaz, calle 15 entre F. y G. No. 220, Vedado

A VERANEAR. VENDO MI CASA mampostería carretera del Lucero a Mantilla, cerca Campo Armada, sala, saleta, tres cuartos, baño arbolitos frutales. Teléfono F-2600.

SE VENDE UNA PRECIOSA RESIdencia de esquina, 2 plantas, situada en medio del Paseo del Prado. Informan en Zanja número 143.

VENDO CASA, CALZADA VEDADO, hermosa esquina, baja, 800 metros de fabricación. Total con jardines 1,050 metros. Pedir hora de verla, a A. Durlan, Apartado 35, Habana Idem. solar, Calzada y N., mil metros; idem. hermosa finca, 2 caballerías atravesadas por Havana Central, agua, luz entrada. Calzada Arroyo Apolo y Hermán Behn, Víbora.

49 SOLARES

MUCHOS SOLARES

Tengo muchos compradores y vendedores de todos los precios y todas medidas y en todos los repartos, confíeme y pronto resuelvo. José B. Fernández. Obrapía 36. M-7430 y M-1506.

MENDOZA

Juan Delgado esquina frente Parque 24 por 58, varios más en Lacret y Mayía Rodríguez y Santa Catalina, muy baratos. José B. Fernández. Obrapía 36. M-7430 y M-1506.

MIRAMAR: VENDO ESPLENDIDA parcela, sobra; y un solar, calle Doce, lo mejor del reparto, sombra. Unicos que se dan baratísimos y con facilidades de pago. Guillermo del Monte. Habana 84: M-2474.

SOLARE SMUY BARATOS: PERALver 98, 6.50 por 35, pegado Belascoaín, $13 metro. Zequeira 81, una cuadra Infanta, 7.50 por 40 varas, $4.50 vara. Santa Irene 18, una cuadra Calzada Jesús del Monte, 10 por 39, $4 vara, único por fabricar. Esquina, Tamarindo, San Benigno, 12 por 22, $2.75 vara. Calzada Columbia, 15.32 por 47.17, $2.75 vara. Esquina, Calle Once y Avenida 10, Almendares, $1.50 vara. — Marrero, Aguiar 25. M-7774. U-6671.

SOLARES, ESQUINAS, PARCELAS: Vedado, Calle D, buen punto, 22.66 por 30, $15 metro. Calle Once, 25 por 22.66, $18 metro. Esquina Fraile, Calle 19, $9.50 metro. Esquina Fraile, lo mejor calle G. $28.50 metro. Esquina, Calle 23, 22.66 por 39, $11 mt. Calle L, lo mejor, 17.30 por 22.66, $20 metro. Calle 20, 10 por 22.66, $7 metro, pegado a 23. Muchos más. También, Infanta y 25, Habana, Vedado, 42 por 42, también parcela, $15 metro. — Marrero, Aguiar 25. Notaría. M-7774. U-6671.

VEDADO: PROXIMO A 23, VENDEmos solares de centro y de esquina, a $3.00 y $4.00 la vara. Quintana e Hijo. Chacón 23, altos: M-8182.

SOLARES EN GANGA: REPARTO Miramar. Quinta Avenida, a $6.00 vara; otras calles, desde $2.50 vara. Quintana e Hijo. Chacón 23, altos: M-8182.

LUYANO: A $1.50 VARA, VENDO solar de 100 varas de frente, por 58 de fondo, a $1.50 la vara, donde vale a $10.00. También lo fracciono en lotes más chicos. Quintana e Hijo. Chacón 23, altos: M-8182.

ALTURAS DE ALMENDARES

VENDO EN LO MEJOR DE LA AVEnida de La Paz, próximo al Puente, solar de 20 por 50, lugar alto, todo fabricado. Precio de verdadera oportunidad. No pierda este chance. Sr. Villoría. Fuentes número 49, esquina a B., reparto Almendares.

REPARTO LA SIERRA: VENDO, EN lo mejor de la calle Seis, esquina, con una medida de 23 por 28 a $4.25 vara; otro, frente al parque La Sierra, de 13 por 50, a $3.50. Quintana e Hijo. Chacón 23, altos: M-8182.

FRENTE COLEGIO DE BELEN, vendo lote de terreno, con una medida de 30 por 30, acera sombra. Precio: $4.00 vara; otro, frente a la Avenida de Columbia, mide 17 por 40, a $3.00 vara. Quintana e Hijo. Chacón 23, altos: M-8182.

LAWTON. SE VENDEN 500 MEtros de terreno 10x50 calle 14 al lado de la esquina de Concepción, parte alta y acera de la sombra. Informan teléfono F-5377 de 2 a 4 p.m.

GANGA, VENDO PARCELA TERREno 306 varas. Patrocinio media cuadra guaguas, mide 16½x23.50, $800. Y una esquina calle 16 Miramar 1060 varas a $3.75. Informan I-6878 1 a 5. Directo dueño.

49 SOLARES

VENDO 4 SOLARES EN LO MEJOR del reparto La Sierra, calle 6 y calle 8, ambas entre A y B. Compren hoy que pronto valdrá mucho más. Informan: teléfono U-4910. Sr. Zapata.

EN MIL PESOS SOLAR GRANDE Loma Chaple próximo Calzada a la brisa con 20 varas de frente es un regalo. Dueño directamente F-2225.

REPARTO KOHLY, MARIANAO, SE venden solares. Parcelas hasta de 24,000 vs. a 3 calles. Lote rústico 40.000 vs. orilla río, frente Tropical. Trato directo. Manzana Gómez 264.

REPARTO MIRAMAR. URGE VENder solar plano, firme, frente al tranvía, 18x53 varas, en Avenida 3a entre 14 y 16. Precio: $2.750. Informa Dr. Puentes. F-6356.

SE VENDEN CON EL FRENTE QUE se desee, los solares de Santa Catalina y Cortina, paradero de los tranvías de Santos Suárez, no corredores. Informan en Muralla 78.

MIRAMAR. VENDO SOLAR FRENTe Parque, calle 24 entre 5a. y 7a. 15x50 varas, $3,000, mitad contado, resto hipoteca. Laguardia. San Pedro 4. M-2479.

SE VENDE SOLAR, SITUADO EN Manrique y San José, esquina. Informan: Zanja 143.

50 FINCAS RUSTICAS

8 CABALLERIAS DE PRIMERA, llana, cercada de piedras, 6 de labor y resto de monte, pozo fértil, casas, cerca Habana, $9.000. José Díaz, Desagüe 1.

2 CABALLERIAS EN CARRETERA, a 36 kilómetros de la Habana, bien situada, $7.000. 1¼ carretera, $2.000. José Díaz, Desagüe 1.

VENDO 1½ CABALLERIA, VEREda, buenavivienda, arboleda frutales, palmar, siembras, pozo, regadío, bueyes, vacas, cerdos, gallinas, utensilios trabajo: $6,000. Facilidades pago. Juan Miguel Fernández. Vereda Nueva.

SE VENDEN 3 FINCAS EN CARREtera Central una casa en el Reparto Almendares $2,300 otra en la Sierra $4,500. Dos en Buena Vista en $3.000 y una Ampliación Almendares en $5.500. Informa: Francisco Herrera, teléfono FO-2169.

FINCA RUSTICA DE 1¾ CABALLErías, lo mejor de Güira, bien ternada, buena rasa de vivienda, dos de tabaco, pozo con turbinas, de regadío 150 matas de cocos, 200 de naranjas, mucha arboleda en general. 10.000 montones de plátanos, que producen más de 20.000 racimos, en conjunto produce al año $4.000, se regala en $8.000, únicos informes en Belascoaín 641, sastrería.

VENDO FINCA DE 8 CABALLERIAS de tierra, dedicada a caña en Bruffas cerca de los ingenios Santa Amalia y Carolina. Informan Porvenir 57 esquina a San Francisco. Víbora.

SE VENDE FINQUITA DE RECREO en el kilómetro 13 de la carretera de Arroyo Arenas, con fuente luminosa y una preciosa colección de flamencos. Informan: Zanja 143.

51 ESTABLECIMIENTOS

SE VENDE SASTRERIA SIN GENEros, punto céntrico. Informes Vilariño. Bernaza 21, altos.

SE VENDE RODEGA BIEN SURTIda, $450.00. Bar, vende 30 pesos; cantina. Café Cantina, 60 pesos. Muchos negocios pequeños; no se engaña a nadie. Monte y Aguila. Vidriera Tabocos Máximo.

SE VENDE EL CAFE «MODERNO de Toyo» frente al Cine «Moderno» informan en el mismo de 6 a 6.

VENDO UNA BODEGA SURTIDA, con buena venta, barata por embarcarme. Informes San José y Altarriba. Jesús del Monte.

VENDO CAFE SIN CANTINA, $750 en el centro de la ciudad, venta garantizada $18 alquiler $11.00 única oportunidad para establecerse. Informan Antón Recio y Monte. Benito Café.

VENDO CAFE CANTINA $700 EN Regla, no paga alquiler, vende $18 a $20, no está atendido, véalo y compare. Informan Antón Recio y Monte. Benito. Café.

BODEGA TIPO BAR A BALANCE

Con facilidades de pago, sola esquina zona Parque Central, alquiler 32, contrato 6, venta diaria $45, propia para dos socios. Informes condicionales: Suárez, Belascoaín y Figuras, café.

SE VENDE EN GALIANO 89, CASI esquina San Rafael, vidriera para quincalla o cualquier otro negocio pequeño. Precio módico. Informes: Sr. Antigas. Oquendo número 47, bajos, entre Estrella y Maloja.

BIEN SITUADO TIENDA DE TEJIdos y sedería por embarcarme, vendo mi negocio, utilidad mensual, segura, La Luna de Oriente. Galiano 138 A Reina y Salud.

NEGOCIO: VENDO BODEGA MUY surtido. Facilidades de pago, excelente punto, buen contrato, poco alquiler. También cambio por propiedad, cuartería o crédito hipotecario. Angeles 23. Alberto Pacheco.

53 AUTOMOVILES-ACCESORIOS

CHEVROLET 29 ABIERTO, $65.00; Ford 30 dos puertas, $320; otro 29, $200. Jordan turismo, $75 y otros. Hago cambios. Reina M-4366 Braña.

SE VENDE FORD ABIERTO DEL 28 con cinco gomas buenas y mecánica perfecta es una ganga en $160. Informan y verlo en Línea No. 62, esquina Baños. Vedado.

A PRECIOS DE REGALO VENDEmos camiones Ford del 1930 y 1929 Camión Ford de pedales. Dos Fords turismo del 30 y un Dodge abierto del 28. Zanja 87. El Nacional.

GANGA: VENDO UN FORD DEL año 30: cuatro puertas, gomas laterales, pintura y gomas nuevas. Pregunte por Valdés. Concepción 50. P.

GANGA: CAMION DODGE Y CHEvrolet cerrados. Véalos. Real número 15. José Antonio Hernández. Marianao.

VENDO UN CAMION FORD DEL 33 en 450 con chapas del 37. Informan en 14 entre 5 y 7 Almendares; Marianao.

SE VENDEN CHEVROLET DESOTO Buick, todos del año 29, en perfectas condiciones. Soledad 4 de 7 a 10 a. m.

53 AUTOMOVILES-ACCESORIOS

PARA REPARTO DE LECHE O transporte de carnes. Se venden de una a seis carrocerías «Insoladas» de medio uso en perfecto estado, (por lo que ofrezcan) para ser montadas sobre chasis de 131½ pulgadas entrejes. Neptuno 205 A entre Lucena y Marqués González.

SE VENDE CHEVROLET DEL 28, de dos puertas, en buenas condiciones de todo, muy económico. 5a No. 35 entre F y E, Vedado. E. Panero.

MOTOCICLETA INDIAN SCAO (45) en magníficas condiciones se vende en precio reducido. Puede verse en casa Presas, Amargura 51

54 MAQUINARIAS

SE VENDE BARATO UN ELEVAdor Otis en perfecto estado. Informa Garcilaso Rey. Neptuno 105. Fábrica de sábanas «Leda».

JABONEROS: VENDO MOLDES DE hierro 1200 libras máquina cortadora, báscula grande, bomba de engrase y motor. Enseres en general. Paradero Ruta 20, Barbería de Abelardo La Ceiba. De 10 a 5.

SE VENDE UNA MAQUINA QUE fabrica 25.000 caramelos diarios. Informes: Martí 32, Guanabacoa.

BOMBAS NEPTUNO Y PRAT, LAS mejores bombas, más silenciosas y más baratas. **La Casa de los Motores.** Reparaciones de bombas y motores, Egido 29: M-4136.

SE VENDE MAQUINARIA. EQUIPO bombeo automático para casa particular de uso pero de buen funcionamiento. Acueducto Cotorro. Precio: $95.00.

TUBERIA PARA REGADIO: SE vende tubería de 4 pulgadas, en magníficas condiciones. Puede verse, envasadero situado en Punta Brava, Carretera Central, casa marcada con el número 94. Informes: Oficios número 18, departamento 303. Horas de la tarde.

VERDADERA GANGA: POR EMBARcrame, deseo vender como ganga, en 65 pesos, un motor nuevo, Johnson Junior Sea Horse, Modelo OB., 3 HP., de gasolina. Informes: Frederick Snare Corporation, Prado 110-A, altos. Telf. A-8018.

BOMBA "HATUEY"

La más moderna. Cárdenas núm. 21. A-9528.

VENDO BOMBAS TRIPLEX P. PROfundo, 460 g. p. m.; turbinas inyección, condensadores, 3,500 g. p. m., 1,800 r., nuevas; donkeys, 1, 2, 3, 4, 5 y 6 pulgadas; prensa jalea; prensa filtro; plantas hielo 2, 4, 10 y 15 toneladas, cortinas expansión directa, 3,000 litros leche, pailas, tachos, cobre, pasador guayaba, planta éter; bomba vacío, 5, 2, 12; máquina vapor, 10 15 25, 45, 75 HP.; motores marinos, petróleo, WMW., 120 HP.; americanos, 75 HP. y 10 HP.; Winche, 2 cilindros, barco; correas y poleas, 6, 8, 12 y 16 pulgadas; diferenciales, 1, 3, 4, 6 y 10 toneladas; camión White, volteo, Manila número 12, Cerro. Hilario García: I-5619.

CARPINTEROS:

Está al llegar lote maquinaria belga marca DANCKAERT; aproveche oportunidad de esta gran maquinaria. Toda viene montada en caja de bolas. JOSE VIDAL. Cuba No. 3. Habana. A-9643.

VENDO TORNO LE BLOND 28 Pgs. otro de 18, recortador de 24, otro de 28 otro de 14, taladro radical Universal, tarraja Oster de 2 a 8 pgds, segueta 18, Sin fin 26 cepillo dos caras 24, otro de una cara 2., circular. Cerro 901 Lagoa.

56 MUEBLES Y PRENDAS

FAMILIA VENDE LUJOSO CUARTO 3 cuerpos, caoba, tiradores carey, $95; regio comedor renacimiento, cueros repujados: $85.00; living room, juego sala, lámpara renacimiento 25 pesos. Salud 54, Escobar y Lealtad.

JUEGO CUARTO FINISIMO, 3 CUERpos, costó $400; urge venta: $165; comedor Renacimiento asiento repujado, 12 piezas, $145. Recibidor, lujoso: $75. Todo última moda; lámparas Salud 47 esquina Campanario.

JUEGO DE CUARTO $20 de 3 CUERpos moderno $30.00, escaparate de lunas, $10.00, sillones de caoba $1.50 par; sillas a $0.70; máquinas de Singer, ovillo central, $25.00; juegos de sala desde $10.00. Jesús del Monte 152 y 144. Agua Dulce.

FRIGIDAIRE. SE VENDE EN MUY buenas condiciones. Ultimo precio: $70.00. 23 núm. 310 entre B. y C.

FAMILIA, VENDE LUJOSO JUEGO cuarto 3 cuerpos, caoba butacón con tiradores carey, $125, regio comedor Renacimiento, cuero repujado, 70 pesos, lámpara madera Renacimiento $18. Concordia 127. Belascoaín y Gervasio.

POR TRASLADO DE CASA SE VENden algunos muebles finos en 15 y 4. Vedado. Teléfono F-6948.

MAGNIFICO JUEGO DE COMEDOR estilo inglés, costó $375, se vende. Verlo en Avenida Central 11, frente a Bellavista, Olturas Almendares, Telf. FO-2313.

URGEME VENDER HOY MISMO, juego cuarto 3 cuerpos grande, $30 regia sala, $32, otro cuarto fino comedor renacimiento barato todo moderno. Escobar 9 bajos San Lázaro Lagunas.

FAMILIA QUITA CASA: LAMPARA sala de bronce, regia: $30.00; recibidor moderno finísimo: $40.00; matas macetas pies. Oquendo 21, bajos, Virtudes y Animas.

VENDO A CUALQUIER PRECIO, urgente, dos lámparas y dos grazos monumentales, de yeso, suntuosamente decoradas, propias para grandes salones, sociedades, cabarets, etc. Pueden verse calle Veintitrés y Ocho, agencia de mudanzas, al lado del cuartelillo de bomberos Vedado.

FAMILIA VENDE LUJOSO JUEGO cuarto tres cuerpos caoba, butacón tiradores carey, $125, regio comedor Renacimiento cueros, $75, recibidor con espejo $25, completamente nuevos. Concordia 127, Belascoaín y Gervasio.

VENDO MAQUINA SINGER, DE OVIllo central. Está completamente nueva. Se da barata. Véala, Angeles núm. 23, bajos.

CAPAS DE AGUA: $2.00

Procedentes de empeño: fluses, zapatos, pantalones, sobrecamas, abrigos, maletas, prendas, relojes. Mil objetos que realizamos. Véalos: Monserrate 39 y Parque de Zayas. Telf. A-8054.

56 MUEBLES Y PRENDAS

Objetos de Arte

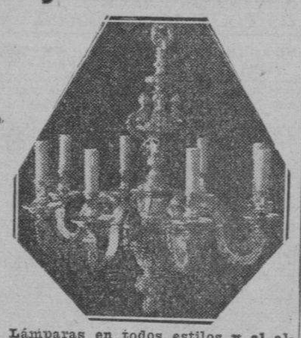

Lámparas en todos estilos y al alcance de todas las fortunas. Gran surtido en jarrones de porcelana de todas clases, figuras de bronce, marfil, alfombras, cuadros e infinidad de objetos para regalos. La Predilecta», San Rafael esquina a Oquendo, al lado del bar. Telf. U-2530.

LA CASA INGLESA

SALUD Nº 9 E/O A RAYO
TELF. M-7179

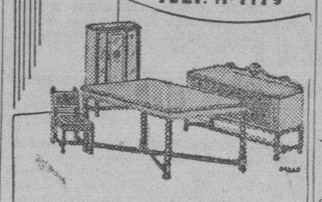

Muebles finos y corrientes, nuevos y usados: comedor, Renacimiento: $65.00; Arte Moderno: $50.00; cuarto: $25.00; sala: $10.00; cenicero chaislongs, alfombras, lámparas, paravanes, espejos. Compramos, vendemos y cambiamos. Visítenos y ganará dinero. **«La Casa Inglesa», Salud 9, esquina Rayo: M-7179.**

ANTIGUEDADES Y OBJETOS

De Arte, crucifijos de tallas admirables, cuadros de mérito, bandejas, juegos de café, cubiertería, candelabros, escribanías, jarras y palanganas y otras cosas. Toda plata legítima. Alhajas antiguas y modernas, en profusión, a precios reducidos.

CARBALLAL HERMANOS
San Rafael 138, entre Gervasio y Belascoaín. Telf. U-5744

"La Nacional"

Dinero por joyas y muebles.

Compra y Venta

MUEBLES PARA OFICINA
Distribuidores de los muebles de acero "Steel-Age".
EQUIPAJES
BAULES Y MALETAS
Surtido completo
Registradoras "NATIONAL" con garantía mecánica.

"LA NACIONAL"

Villegas 93, entre Teniente Rey y Amargura. A-9915.

56

JUEGO DE CUARTO, DE 9 PIEZAS. Está nuevo y moderno. $20.00 y el de tres cuerpos: $28.00; juego comedor y nevera, por pronto embarque. Sitios 40, entre Rayo y San Nicolás.

JOYAS Y MUEBLES

Visite nuestra enorme exposición. El más acabado y variado surtido, a los precios más bajos. Baúles y maletas de todas clases.

"LA PERLA"
Animas número 84, casi esquina a Galiano.
Teléfono: A-8222.

SE VENDE UN JUEGO DE TERRAza para Bridge con una mesa, 4 sillas y cuatro mesitas auxiliares. Calle 19 No. 505, entre 14 y 16, segundo piso derecha Vedado.

VENDO JUEGO CUARTO MODERno, $25, otro 3 cuerpos, coqueta modernista, baratísimo, comedor 9 piezas, $25 sala, $14, lámparas nevera, Jesús del Monte 27, altos, una cuadra Esquina Tejas.

FAMILIA, QUITA CASA: LAMPARA sala, regia: $30.00; recibidor, moderno, finísimo; $40.00; comedor, moderno de lujo $95.00; cuarto: $75.00; matas macetas pies. Oquendo 21, bajos, esquina a Animas.

VENDO JUEGO CUARTO $25 OTRO 3 cuerpos $35; otro elegante butacón sala, comedor, todos caoba arte moderno, escaparate, chifforrober, $12. Cama $3.00. San Joaquín 33¾. Monte

FAMILIA VENDE JUEGO CUARTO 3 cuerpos, moderno sin coqueta, 40 pesos, lujoso comedor, arte moderno, sala, radio, cama caoba. Urge venta. San Miguel 97 (bajos) entre Lealtad y Campanario.

FAMILIA QUITA CASA: LAMPARA sala; sala, dorado; recibidor y comedor, modernos; cuarto, chiffonier; objetos de Arte, matas, macetas pie. Oquendo 21, bajos, entre Virtudes y Animas.

FAMILIA VENDE CUARTO 3 CUERpos moderno: $85.00; otro regio: $140.00; comedor Renacimiento, $70; lámpara Renacimiento: $25.00; living room, sala y radio Grunow onda corta. Salud 54, entre Escobar y Lealtad

56 MUEBLES Y PRENDAS

SE VENDE UN ESPEJO DORADO, con lunas biseladas. Se puede ver en San Miguel y Soledad. Para informes: Llamar. Telf. FO-1050.

LA CASA FERRO

Gloria 123 y 127. A precios ocasión y sólo 10 días, liquidamos: juegos cuarto: $30.00; comedor: $40.00; sala: $15.00; radios, todas ondas, baratísimos; neveras todas clases y eléctricas; baúles y maletas, máquinas coser y escribir. **Cambiamos y compramos, pagando más que otros.**

MUEBLES EN GANGA

Juegos cuarto: $30.00; idem, 3 cuerpos: $40.00; sala: $15.00; comedor: $30.00; escaparates: $9.00; con lunas: $15.00; mesas correderas: $4.00; aparadores: $6.00; 6 sillas y 2 sillones: $10.00; neveras: $10.00; máquinas de coser y escribir. Se cambian y compran toda clase de muebles, pagando más que nadie.

LA PRINCESA, SAN RAFAEL 107
entre Escobar y Gervasio: U-7926.

MUEBLES BARATOS

A VERDADEROS PRECIOS
Liquidación permanente de radios, juegos de sala, cuarto y comedor.

VENGA A VERNOS EN SEGUIDA
Ahorrará dinero, Facilidades de pago. Tomamos sus muebles a cambio
«La Casa López», Belascoaín 76, entre Jesús Peregrino y Pocito.
Teléfono U-4541.

MUEBLES

A plazos y con grandes facilidades de pago, en **LA PROTECTORA,** Belascoaín 68. Liquidación de juegos de cuarto, sala, comedor, neveras, lámparas y piezas sueltas. Le tomamos sus muebles, como parte de pago. No deje de visitar la gran mueblería **LA PROTECTORA,** de Belascoaín 68, esquina a Salud: U-3145.

MUEBLES A PLAZOS

Gran cantidad en juegos de cuarto sala y piezas sueltas. Ultimos modelos.

SEMANAL: $1.50

En las ventas del contado, casi regalado. También compramos y cambiamos, tomándolo como fondo, ofreciendo las mejores ventajas. Le invitamos a que nos haga una visita en **Neptuno núm. 235 y Soledad: U-1360.**

LA CASA MOSQUERA

San Rafael 129 y 131. Telf. U-5437
Amueble su casa con gusto y con poco dinero. También le cambiamos sus muebles o hacemos el negocio que más le convenga. Háganos una visita. No perderá tiempo. La Casa Mosquera, San Rafael 129 y 131. Telf. U-5437. Facilidades de pago.

OBJETOS DE ARTE

Propios para regalos o adornos de su casa. Nuestros precios son incomparables. Extenso surtido en porcelana, bronce, mármol, etc. Paravanes, alfombras, chaislongs, ceniceros, figuras variadas, espejos y muebles de todos los estilos. Compramos y cambiamos. Salud 9. Telf. M-7179 «La Casa Inglesa».

CASA ARECHAGA

«EL SIGLO»
TALLER DE EBANISTERIA

Muebles en todos los estilos, los encontrará visitando ésta su casa. Vendemos únicamente a particulares. Precios sin competencia. Manrique 189. Telf. A-6136.

VENDO JUEGO DE RECIBIDOR, MOderno, está nuevo; uno de romedor, completo, en bien estado. Los doy baratos, por embarcar. Carlos III número 71, esquina a calle Almendares, bodega. Informan: Telf. U-6772.

MUEBLES EN GANGA

Juegos cuarto: $30.00; idem, 3 cuerpos: $40.00; sala: $15.00; comedor: $30.00; escaparates: $9.00; con lunas: $15.00; mesas correderas: $4.00; aparadores: $6.00; 6 sillas y 2 sillones: $10.00; neveras: $10.00; máquinas de coser y escribir. Se cambian y compran toda clase de muebles, pagando más que nadie.

LA PRINCESA, SAN RAFAEL 107
entre Escobar y Gervasio: U-7926.

Baúles y Maletas

Liquidamos gran surtido: baúles y maletas, nuevos y uso. Maletas desde $0.65. Tenemos maletas y maletines cuero finos, porta sombreros y varios artículos propios viaje. Aproveche se acaba la temporada. **La Casa Inglesa», Salud 9, esquina Rayo: M-7179.**

56 MUEBLES Y PRENDAS

MUEBLES A PLAZOS

Brindamos los mejores muebles, desde los modestos a los más lujosos. Facilidades de pago. Especialidad fabricación. Tomamos muebles en fondo. **Díaz y Chao, Neptuno 197 y 200, entre Belascoaín y Lucena: U-5154.**

«EL 21 DE SALUD», VENDE TODA clase de muebles, a precios sumamente baratos: juegos de sala: $30.00; juegos cuarto, desde $25.00 y toda clase de piezas sueltas. Visítenos.

"LA PREDILECTA"

Muebles oportunidad. Gran cantidad, a precios bajísimos. Facilidades pago: juegos cuarto, comedor, sala y piezas sueltas. Radios "Pilot", baratísimos. **"La Predilecta", San Rafael 171, entre Marqués González y Oquendo: U-1729.**

MUEBLES RENACIMIENTO ESpañol: juegos comedor, con 12 piezas; juegos recibidor, con 8 piezas: biblioteca, 5 piezas; y tres lámparas de bronce, muy finas, por la mitad de su valor, en Suárez número 58, entre Gloria y Misión.

VENDO MAGNIFICO JUEGO CUARto 3 cuerpos, hermosa coqueta nuevo, otro, $42, luna al aire, otro poco uso, $35.00; pupitre Colegio cuadra Quinta Dependientes, Jesús del Monte 101.

HORROROSA GANGA: POR EMBARcarme, vendo juego de cuarto, de 7 piezas, moderno, con seis lunas. Si lo ven, lo compran. San Lázaro número 334, entre Gervasio y Belascoaín.

SE VENDE UN RELOJ DE PARED, Amsonia, treinta días de cuerda; dos linguidores químicos y dos máquinas Egri, para remisiones. Consulado 78.

OBJETOS ARTE JOYAS

A precios increíbles liquidamos: Figuras de bronce y marfil, porcelanas, lámparas y Frigidaire, relojes de pared y pie, gobelinos, juegos de cubiertos de plata, de café, objetos de plata, mubeles antiguos y modernos. También tenemos un surtido enorme de joyería fina.

"LOS TRES HERMANOS"

Consulado núms. 94 y 96

Telf. M-3534.

MUEBLES BARATISIMOS

Juegos cuarto, sala, recibidor, comedor, escaparates, camas coquetas, aparadores vitrinas, mesas comer, neveras, lámparas, radios máquinas Singer, burós, libreros, cuadros, gobelinos, espejos, relojes sillas, sillones, mamparas y piezas sueltas. Amueble su casa, por bajo precio. «La Colonial», San Rafael 152, esquina a Marqués González: U-1488.

COCINA DE GAS. SE VENDE UNA de 4 hornillas con horno etc., en muy buenas condiciones, $20. Informan: F-3691.

VENDO JUEGO CUARTO $25 OTRO 3 cuerpos $35; otro elegante butacón sala, comedor, todos caoba, arte moderno escaparate chifforrober, $12. Cama $3.00. San Joaquín 33.1/4. Monte.

BAULES Y PUPITRES

Procedentes de empeño: capas, maletas, fluses zapatos, pantalones, sobrecamas, abrigos, prendas, relojes. Mil objetos que realizamos. Véalos: Monserrate 39 y parque de Zayas. Telf. A-8454.

MUEBLES EN GANGA

Juegos de cuarto, Arte Moderno: $4.00 mensuales; comedor, caoba, último estilo: $3.00 mensuales; sala o recibidor, modernísimos: $3.00 mensuales; juego de cuarto, 3 cuerpos, caoba, últimas creaciones: $5.00 mensuales. Precios muy bajos.

"LA EMINENCIA", NEPTUNO 188
entre Gervasio y Belascoaín.

URGE VENDER: UN FINO JUEgo de cuarto, de tres cuerpos, último estilo, está intacto; otro, de sala, de nueve piezas, espejo colgado; y uno de comedor, chico, moderno. También un radio grande, de elegante mueble y una nevera chica, por lo que ofrezcan, San Rafael 143 E., entre Soledad y Aramburo.

SALUD 11

Juego cuarto: $25.00; sala: $10.00; comedor: $30.00; recibidor: $20.00; neveras: $8.00; 6 sillas y 2 sillones: $10.00; camas: $4.00; escaparates: $10.00; lámparas, burós libreros, máquinas, cajas hierro, contadoras, vitrieras, radios, sillones barberos, Koken, mesas café y sillas. Realizamos equipajes y demás existencia. Visítenos y compare.

MUEBLES A PLAZOS

Brindamos los mejores muebles, desde los modestos a los más lujosos. Facilidades de pago. Especialidad fabricación. Tomamos muebles en fondo. **Díaz y Chao, Neptuno 197 y 200, entre Belascoaín y Lucena: U-5154.**

JUEGO CUARTO: $20.00; OTRO, 3 cuerpos: $35.00; otro, 3 cuerpos, último modelo, cooba: $60.00; sala, 8 piezas: $15.00; escaparate lunas: 10 pesos; camas: $2.50. Varias piezas sueltas, baratas. Maloja 81.

57 UTILES DE OFICINAS

MUEBLES DE OFICINA

Vendo y compro: sumar, calcular, burós, archivos, Kardex, tarjeteros, cajas caudales, satélites, libreros, pupitres, sillas giratorias, percheros y toda clase de equipos oficina. Dr. Julio de Cárdenas entre Perfecto Lacoste y Villegas. Telf. M-8638.

MAQUINAS DE ESCRIBIR

Máquinas de escribir, sumar, calcular, burós, archivos, libreros, tarjeteros, Kardex, satélites, cajas hierro, estantes acero, juegos recibidor, carpetos, divisiones, pesas Toledo, Compostela 43, entre Dr. Julio de Cárdenas y Presidente Zayas. M-8081

MAQUINAS DE ESCRIBIR

Se liquidan 40 máquinas, procedentes de un remate, desde 12 pesos. Hay Underwood, Remington Royal, Wanderer y otras marcas, a escoger. Véalas en Merced 66, altos: M-2991, a todas horas.

MAQUINAS, ARCHIVOS, BUROS, DINERO, JOYAS

Radios. Vendo, compro y cambio máquinas de escribir, sumar, calcular y coser, archivos-cajas, mimeógrafos, pupitres, equipajes, objetos de Arte, satélites y mesas.

FLUSES Y CAPAS, A $2.00
Procedentes de empeño: pantalones, sobrecamas, zapatos, maletas, etcétera.
Compro muebles de oficina.

LA HISPANO CUBA
Monserrate 39 y Parque Zayas.

ARCHIVOS

GF Allsteel

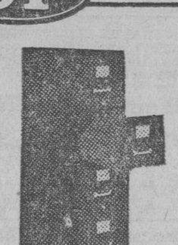

DESDE $29.00

¿Para qué comprar un archivo de uso o muebles para oficina de uso, si nuevo le cuesta más barato?

Casteleiro Vizoso y Cía
Oficios y Lamparilla
A-8838

Bolsa de Muebles de Oficina

A-7744

COMPRAMOS Y VENDEMOS
Escritorio, butacas, archivos, armarios, cajas de seguridad, tarjeteros visibles
Todo lo que necesite para oficina.
Véanos antes de comprar.
Compostela núm. 55, entre Obispo y Obrapía.
Teléfono A-7744.

58 LIBROS E IMPRESOS

LIBRERIA «ALBELA», CONTINUAS novedades científicas y literarias. Libros de Enseñanza Elemental y Superior. Revistas de Modas. Agencia exclusiva «Le Femme Chic», de París; «Chic Parisien» y todas sus publicaciones, las mejores del Mundo. Pídalas en esta librería. Compra y venta de libros antiguos, con grabados, preferentemente cubanos o que traten de Cuba. Belascoaín y San Rafael: U-5782. Apartado 511, Habana.

59 RADIOS

FAMILIA VENDE RADIO ONDA conta once bombillos Grunow, regio comedor renacimiento, tipo bargueño, cueros dos tonos lujoso cuarto 3 cuerpos, butacón, tiradores marfil. Salud 54 Escobar y Lealtad.

VENDO RADIO MAJESTIC: $15.00; radioelectrola RCA, $30.00; Grunow, anda corta, baratísimo; radio gabinete: $15.00; funcionando correctamente. Hago cambios. Jesús del Monte 27, bajos, una cuadra Esquina Tejas.

FINCA RUSTICA DE 1¾ CABALLEría, la mejor de Güira, bien cercada buena casa de vivienda, dos de tabaco, pozo con turbina, de regadío 150 matas de coco, 200 de naranjas, mucha arboleda en general, 10.000 montones de plátanos que producen más de 20.000 racimos, en conjunto produce al año $4.000, se regala en 8.000 pesos, únicos informes en Beolascoaín 641 sastrería.

VENTAS

59 RADIOS

FANTASTICO

Grunow, doble onda: $20.00, otro perheterodino sin estrenar, con bos de metal cogiendo Europa, Garantizados. San Lázaro 331 B. jos, entre Basarrate y Mason.

SU RADIO VIEJO TIENE GRA VALOR, AUNQUE ESTE ROTO

Se lo admito como fondo o pago de un Grunow o Philips Oiga Europa, en su hogar, sin compromiso. Monte 217, altos: M-2020

COMO NUEVO, DESDE $10.00, Grunow, Philco, Majestic, etc. quier onda. Todas ondas

VENTAS

OBJETOS VARIOS

MATO URGENTEMENTE MOtor gasolina Radio corta, juego caja caudales, motores eléctricos, molino café, cine Kodaskope, Pathé, Camera Bell Howell, Leica 110, todas horas, Egido 18.

Dinero-Hipotecas.

SOLICITUD

DINERO EN HIPOTECA

En todas cantidades, al tipo más bajo de plaza, con la mayor reserva y prontitud.

MIGUEL F. MARQUEZ

Empedrado 16, altos. Telf. A-8450.

OFERTAS

FACILITO DINERO SOBRE BOVEdas y panteones, desde 50 pesos con toda reserva, firmo en el día. También hipotecas desde $300.00 Informes: J. Llanes, Sitios 42, esquina a San Nicolás, teléfono M-2632.

DINERO

No pierda tiempo. Cuando necesite dinero en hipoteca o Pagarés, dirigirse a M. Fernández, San Ignacio 50. Teléfono M-9272. De 2 a 5. Operación rápida y absoluta reserva.

DINERO

Por joyas: pulseras, aretes, sortijas, relojes otras joyas finas, de ocasión, a precios sin competencia. «La Regente», Neptuno y Amistad.

CLAUDIO DE LOS REYES

Compra-venta de valores

DINERO PARA HIPOTECAS

Compra-venta de casas.

Empedrado 35, altos. Teléfono A-7725

65 BONOS Y VALORES

N. GELATS Y COMPAÑIA

106 Aguiar 108 esquina a Amargura

CAJAS RESERVADAS

Las tenemos en nuestras bóvedas construidas con todos los adelantos modernos y las alquilamos para guardar valores de los interesados. En esta oficina daremos todos los detalles que se deseen.

BANCO ASTURIANO: COMPRO BOnos y Acciones, compro Acciones Compañía Cubana Electricidad, Compro y vendo bonos y acciones de todas compañías, cotizables y no cotizables en la Bolsa. Manuel Piñol, Obrapía núm. 17.

PARA LAS DAMAS

70 INTERES PARA LAS DAMAS

POR UN PESO, SE HACE EL VEStido que quiera. Por 50 centavos, corto y entallo. Se dan clases de corte y costura. Manrique 28, casi esquina a Animas.

CORTE MODERNO NACIONAL

SISTEMA «MENDEZ»

Reconocido como el más completo y rápido para aprender a cortar y coser con perfección. De venta: «El Encanto», «La Filosofía» y su autora señora Méndez, en su academia, Neptuno 81. Al mismo tiempo le brinda a las damas, oportunidad de aprenderlo en su academia, a domicilio o por correspondencia. Moralidad. La señorita Obdulia Hernández Pérez, titulada por el sistema «Méndez», da clases en su academia y a domicilio, calle Jiménez número 42, en Caibarién.

MODAS

Rosalía Hernández

Dobladillo de ojo, a 2 cts. vara

San Rafael 152-B, (bajos), esq. a Oquendo: U-3127.

Plisados de todos tamaños

Bordados, festones y ojetes en colores. Forramos botones. Hacemos vestidos de alta costura y económicos.

El éxito de esta casa se debe a la calidad de sus trabajos.

SEÑORA: ¿QUIERE LUCIR JOVEN y bonita? Compre su sombrero en «Casa Celestina». Sombreros nuevos: $0.99. Se corta y entalla, desde 50 centavos. San Rafael 41, casi esquina San Nicolás.

LA CENTRAL DEL SISTEMA ALEMANY NACIONAL

Autora y directora: Matilde Alemany viuda de Raurell, San José 9. Estudie corte y costura. Matrícúlese hoy mismo. Se alegrará dar con este novísimo sistema. Desde la primera clase tomará las medidas. Cortará sus patrones y confeccionará sus vestidos, encontrando al probarlo que está tan bien ajustado al cuerpo, que quedará altamente satisfecha, por su elegancia de puro estilo parisién. A toda mujer es útil y conveniente el aprendizaje de un buen sistema de corte. Posea su título de profesora de corte por el sistema «Alemany» y estará asegurada contra posible reveses de fortuna. Clases ajústese para terminar en dos meses. También a domicilio y cortamos patrones a medida. Vendemos métodos, con explicaciones y grabados, al alcance de todas inteligencias. Cómprelo y dadmos 6 clases gratis. Precio: $4.00 30 clases. Remito. Sucursales por mis competentes tituladas: Sra. de Orfila, Luz 26; Srta. Hortensia, Atocha 6, Cerro; Sra. Alfonso, Jovellar 39, entre M. y N.

FUERA CANAS: OBTENGA UN HERmoso color: negro, castaño o rubio, usando la tintura «La Favorita». Tefido del cabello: $3.00. Estuche: $1.00 De venta en todas las farmacias. Depósito: Virtudes núm. 28.

EXTIRPACION

De los vellos de la cara, muslos, piernas, etc., por medio de la electricidad. Tratamiento definitivo y garantizado. Señora Alexander. Calle Tercera número 381, entre 2 y 4, Vedado.

ENSEÑANZAS

75 PROFESORAS Y PROFESORES

ACADEMIA «MEDINA». PREPARAtoria, Taquigrafía, Mecanografía, (máquinas modernas). Clases día y noche. Esmerada atención individual. Aritmética, Inglés. Módica cuota. Apodaca 2-C, bajos, entre Cárdenas y Economía.

ACADEMY

Of English and Commerce. Eficiente enseñanza vocacional por profesores especializados. Diplomas. Director: Henry L. Mathiot. Línea 213, teléfono F-3043.

$1.75 MENSUAL, 8 ASIGNATUras, todas inclusive. Inscribiéndose hoy. Ultimo día. Aproveche: Inglés, Taquigrafía, Teneduría,, Mecanografía, Gramática, Ortografía, Aritmética, Caligrafía. Profesor Tizol: U-4782. San Rafael 87-A, bajos, esquina a Escobar.

INGLES: PROFESOR EXPERTO, DE Londres. Clases diurnas y nocturnas. Formalidad estricta. Farnes, Zulueta 75, apartamento 20.

BAILES MODERNOS «TOMASIN». Positivamente enseño a bailar rápido, elegante: son, foxtrot, etc., etc. Seriedad y garantía. Voy a domicilio. San Nicolás número 264, entre Gloria y Misión.

ENSEÑANZAS

75 PROFESORAS Y PROFESORES

ACADEMIA RABIÑA

EL NUEVO CURSILLO COMIENZA EL DIA 6 DE JULIO BACHILLERATO

Clases individuales: Inglés, Francés, Alemán, Taquigrafía «Pittman» y «Gregg», Mecanografía, Ortografía, Teneduría de Libros, Correspondencia Comercial y Aritmética. TAMBIEN CLASES POR CORRESPONDENCIA. Ingreso E. de Ingenieros, Arquitectos y Veterinaria. Curso de Procurador. **Pida Prospectos: Neptuno número 80, altos, esquina a Manrique. Teléfonos: M-7849 y A-9222.**

GUITARRA Y PIANO. — ENSEÑANza moderna por lindas piezas graduadas. También acompañamientos. Jesús María y Habana.

COMPETENTES PROFESORAS INglesa y francesa se ofrecen para dar clases a domicilio o en nsu casa. Individuales o colectivas. Curso especial para niños. Precios moderados. Muy buenas recomendaciones. Informes Industria 114 altos. También Calzada 43 Telf. F-5433.

BAILES ULTRAMODERNOS Y TAP

Enseñado por Maurice y Srta. Santander, profesores de New York, habiendo actuado en Cuba, hoteles: Nacional, Presidente, Sevilla y Sans Souci. Tango parisién, rumba, son, fox, pasodoble, bailes teatrales. Enseñanza rápida y privada, a damas y caballeros. Lealtad 153, altos, entre Reina y Salud.

INTERNOS: 10 PESOS. ADMITImos niños de ambos sexos, todos los grados. Alimentación abundante y nutritiva. Vigilancia y moralidad. Inglés diario. Estudios comerciales. Colegio Academia Mercantil, Luz número 26.

ESTUDIO LUCILLE, PROFESORA de baile de salón, Rumba y Danzón, «Tap», ballet, bailes acrobáticos y cultura física a damas y caballeros. Clases especiales para caballeros Malecón 339, teléfono U-2238.

PROFESOR GRADUADO EN MAdrid y París da clases a domicilio. Enseñanza Primaria, Elemental, Superior y Francés. Emplea modernos sistemas didácticos. Cuotas módicas. Señor Cid, San Nicolás 3. Teléfono M-3423.

ACADEMIA POLITECNICA DE LA HABANA

Matrícúlese ahora, Curso de Verano, Bachillerato, Curso Secretarial, Contador; Idiomas, método Linguaphone; Taquigrafía Pittman, Gregg, Inglés y Español; Agrimensura; Ingreso Universitario, Escuelas Ingenieros, Arquitectos, Veterinaria; Institutos, Escuelas Comercio Escuelas Militares. CLASES POR CORRESPONDENCIA, o aprende o no le costará nada. GRATIS, le enviaremos prospecto. Zulueta 30, altos teléfono: M-2766.

EDUQUE SUS HIJOS

Magníficos Colegios Públicos, hasta Bachillerato. Familia inglesa-cubana hospeda reducido número de estudiantes. Precios módicos. Informes: Simons 3052 N. E. First Sourt, Miami Florida.

PROFESOR DE BAILES

Precios módicos. Enseñanza rápida: Son, Fox, Tango, Blue, etc., etc. Doy clases a domicilio. Ismael Servelló. Cárlenas número 3, segundo piso.

PROFESORAS TITULARES OFREcen servicios de la y 2a enseñanza en inglés y español; taquigrafía Pitman. Piano y labores X-1272.

77 COLEGIOS

Colegio Caballero

Para cursar los seis grados elementales. Programa de ingreso en la Escuela Profesional de Comercio o en Segunda Enseñanza. Preparamos para oficinistas. Enseñanza positiva. Cuotas módicas. Pida prospecto.

SAN RAFAEL 139, ALTOS

CARLISLE MILITARY ACADEMY

SOUTH CAROLINA

Dirigida por Oficiales del Ejército Americano. Curso anual, incluyendo alojamiento, comidas uniformes, lavado, pasaje de ida y vuelta, $500.00 pagaderos en cuatro plazos. Representante: Alfredo Jiménez, Apartado 2236. Habana.

"SAN ELOY"

Colegio y Academia. Fundado en 1907. Primera y Segunda Enseñanza: Preparatoria, Bachillerato, Comercio, Idiomas, Cultura Física. Cursos preparatorios especiales. Admitimos pupilos, medio pupilos y externos. Cerro 620. Telf. I-6002. Pida Prospectos.

77 ACADEMIAS

ACADEMIA DE IDIOMAS RABERTS Malecón 31, Teléfono M-2124. ¿Desea usted aprender inglés? Compre el método Roberts. Se recomienda por sí solo. Distinción. Eficiencia. Garantía. Cuarta edición: $2.00.

OBSEQUIO DE LA ACADEMIA DE COMERCIO

LUIS B. CORRALES

Los que presenten quince centavos en sellos, recibirán una Aritmética Mercantil, práctica. Clases: Teneduría de Libros, Taquigrafía, Ortografía, Inglés. Clases de Mecanografía: $1.00 mensual, una hora diaria. Clases individuales. Lealtad 141, entre Salud y Dragones.

ACADEMIA BRAVO

MATRICULESE EN LOS NUEVOS CURSILLOS DE BACHILLERATO. **DIURNOS Y NOCTURNOS.** Clases por catedráticos del Instituto. Cuotas: Preparatoria, Primer y Segundo Año: $4.00. Tercer y Cuarto Año: $5.00. Ingresos a Escuelas Ingeniero, Aviación, Cadetes, Veterinaria y Comercio. Taquigrafía, Mecanografía, enseñanza y cursos especiales de Inglés Primera Enseñanza por profesores Normalistas. Servicio ómnibus. Laboratorios para prácticas de Física y Química. Neptuno 198 y 199 (dos edificios): U-2627.

INTERES GENERAL

GABINETE DE OPTICA "Versalles" PRADO Nº 109

LA OPTICA DE GARATINA

Nuestro moderno gabinete óptico se encuentra atendido por un competente cuerpo de optometristas, siendo, por lo tanto, todos nuestros trabajos completamente garantizados. Visíteno: y será nuestro cliente. Optica «Versalles», Prado 109, Habana.

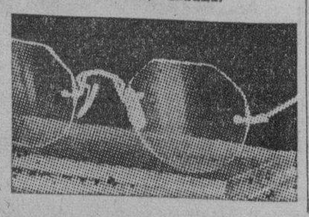

INTERES GENERAL

SIEMBRE MORAS

Posturas y estacas de moreras, de las mejores variedades. Pida informes a Manuel Díaz Cuevas. Placetas, provincia de Santa Clara, crie gusanos de seda; puede hacerse rico.

SORDOS

Véanos y con poco dinero adquirirá un aparato que le permitirá oír. Venga a probarlos y se encantará.

CARBALLAL HNOS.

San Rafael 138, joyería entre Gervasio y Belascoaín. Telf. U-5744.

«LA FAMILIA», Revista mensual de labores. Cada número contiene un suplemento con primorosos dibujos y una labor en tela.

25 centavos ejemplar.

Pídala a nuestros vendedores.

AGENCIA DE PUBLICACIONES "MADIEDO", bajos del Centro Asturiano, frente al Parque Central. Habana. Teléfono A-6466.

"EL CASTILLO DE FARNES".

Acabamos de recibir sidra natural, chorizos asturianos y de Cantimpalo, de la clase más selecta; embuchado de la Sierra, jamones, queso de Cabrales y Manchego, etc. Háganos una visita y deléitese comiendo en nuestro restaurant, sito en Monserrate y Obrapía. Teléfono: M-4225.

ALQUILERES

79 HOTELES

HOTEL "SANTANA"

CONCORDIA Y CAMPANARIO

Residencia para familias. Habitaciones con zaño privado, agua fría y caliente. Comida excelente. Teléfono M-9551.

¡ATENCION! HOTEL MIRAMAR, HA abierto sus puertas este acreditado y distinguido hotel, lo que pone en conocimiento de su numerosa y selecta clientela y demás personas que deseen vivir en el lugar más fresco y céntrico de La Habana. Habitaciones con baño privado. Excelente comida. Malecón 1, esquina a Prado: A-9231.

HOTEL "VANDERBILT"

Lo más alto, saludable y económico. Neptuno 309, esquina a Mazón. Habitaciones de esquina, con baño privado, propias para quien convenga vivir cerca de la Universidad o de los Hospitales Calixto García y Mercedes.

HOTEL CORTEZ MIAMI

Situado en el centro de la ciudad, frente a la Oficina Principal de Correos, a media cuadra del Consulado Cubano. 115 habitaciones con baño. Precios de verano $1.50 habitación sencilla y $2.00 doble por día. Precios especiales por semana.

Avenida Northeast First y Tercera Avenida.

TROTCHA

Cerca baños de mar, a una cuadra tranvías y ómnibus. Economía y confort. Frescas habitaciones, con baño privado y todo servicio. Rodeado de hermosos jardines. Calzada y 2, Vedado. Precio de situación: F-2383.

HOTEL "IDEAL ROOM"

PRADO 93-B, (POR PASAJE)

¿Desea vivir en casa tranquila, mejor que en su propia casa? Visite esta gran casa, aunque sea por curiosidad. Por dentro la mejor. Precios para matrimonios, con comida y toda asistencia, desde $35.00 a $45.00. Hay apartamentos de dos habitaciones, con balcón y baño a Prado. Exíjense referencias de moralidad y pago.

HOTEL VEDADO

Calle 19, esq. a M. Vedado

Residencia excelente, que reúne excepcionales condiciones, para vivir con toda comodidad. Frecuente y fácil comunicación con la ciudad y repartos. Esmerado servicio. Comida criolla, española y americana. Telf. F-6631.

HOTEL ANDINO

S. LAZARO 490, ESQ. M. U-2553

Unico en su clase. Moderno, céntrico, amplio, fresco, saludable, frente Universidad. Conviene para los que necesiten vivir cerca de los hospitales Calixto García o Mercedes. Habitaciones con baño privado, balcón, hermosa vista. Con 3 excelentes comidas: $45.00, matrimonios. Una persona, desde $28.00. Clientela escogida. Pensión completa para huéspedes del interior. Precios sin competencia. Garage propio y ascensor. Esmerado servicio en mesas separadas.

THE SAVOY

F Y 15. VEDADO.

Telf. F-6616

Situado en un lugar alto del Vedado. Con fácil y frecuente comunicación, con la Ciudad y Repartos. Rodeado de jardines. Con 600 metros de hermosos portales. Las habitaciones tienen ventilación directa, teléfono, baño privado, con agua fría y caliente. Precios moderados, incluyendo tres excelentes comidas. El servicio en mesas separadas, para cada familia.

80 CASAS DE HUESPEDES

CASA PARA FAMILIAS. HABITAciones con todo servicio, agua fría y caliente, excelente comida, extricta moralidad, propias para matrimonios u hombres solos. Neptuno 31, altos. Teléfono M-1236.

CASA DE HUESPEDES: MAGNIFIcas habitaciones, en lo mejor de La Habana, Aguila 113, esquina San Rafael, entrada por la fotografía.

CASA DE HUESPEDES "LA ISla", Monte 53, por Factoría. Exclusivamente para personas de moralidad. Habitaciones con balcón a la calle, edificio moderno, espléndidos baños. Precios reducidos.

GALIANO Y SAN RAFAEL, ALTOS del café La Isla, alquilo espléndida habitación. Vista calle, espléndida comida, extricta moralidad.

Lea ¡ALERTA! al mediodía. Un periódico al alcance de todas las mentes y todos los bolsillos

ALQUILERES

81 CASAS DE COMIDAS

CASA PARTICULAR REPARTE COmida variada, reducido número familias. Artículos primera. Aceite Sensat; manteca chicharrón. Domingos arroz con pollo, postre. Precio: una persona, 40 cts. dos, 60 cts. teléfono A-7146.

SERVIMOS CANTINAS A DOMICIlio. Una persona: $0.40, dos personas: $0.60. Hablen con el cocinero. Admitimos abonados al comedor: 12 pesos, Reina y Angeles, bar «El Polo».

PRADO 111 ENTRE TENIENTE REY y Dragones. Cantinas especiales para personas que estén bajo plan médico o que no les guste la comida rutinaria de cantina. Razón esmeradísima y económica. A domicilio. Se admiten abonados al comedor. Teléfono A-7905.

82 APARTAMENTOS

ALQUILO EN CASA NUEVA, A HOMbre solo o matrimonio sin nibos, dos apartamentos amueblados, con lujoso baño. Si deseare, toda la casa amueblada. Situada, calle Línea, esquina, Vedado. Informes: Sr. Vega, Empedrado número 18, altos, departamento 202, de 2 a 5 p. m.

FRESCO Y CLARO APARTAMENto, sala, habitación, cocina, baño, rodeado espacioso jardín. $14.00. A entre 10 y 12 Almendares. Llave: bodega de la esquina, informes: F-3055

APARTAMENTO, JAULA No. 12, SAla, comedor, dos habitaciones, cocina y baño intercalado completo. Informes en la misma.

EN CASA FAMILIA HONORABLE, se alquila hermoso apartamento de una a cuatro habitaciones, juntas o separadas, con asistencia. Paseo 25, altos, entre 13 y 15. Vedado.

EDIFICIO ARCOS: SE ALQUILAN dos apartamentos, uno grande y otro pequeño. Informes: el conserje del mismo. F. entre 19 y 21. Vedado.

SE ALQUILAN SAN INDALECIO 15 frente al Parque Santos Suárez, en Jesús del Monte, modernos apartamentos bajos y altos, de una a cuatro piezas, todos con cocina y baño privado.

PASEO No. 25 ENTRE 13 Y 15, BAjos. Apartamento tres habitaciones entrada independiente, baño anexo, asistencia, teléfono, comidas esmeradas, módico precio.

Pedro Mora es Santa Cruz

SAN LAZARO y N

OCHO PISOS

Se alquilan modernos y ventilados apartamentos desde $40.00 a $55.00, con dos a cuatro habitaciones y su respectiva sala, comedor, hall, baño, cocina y cuarto con servicio de criado. Tienen vista al mar y la ciudad.

ELEVADOR DIA Y NOCHE

INFORMES: DE 9 A 12 EN EL MISMO EDIFICIO

83 DEPARTAMENTOS

PRECIOSO DEPARTAMENTO, TRES piezas, agua corriente, cocina gas, vista calle, muy fresco. Se exigen referencias. Habana 24, altos, entre Peña Pobre y Cárcel.

84 HABITACIONES

CASA FAMILIA SAN LAZARO 125, altos, entre Galiano y San Nicolás alquila 2 habitaciones, juntas o separadas, con comidas si desean. Uno tiene lavabo. Agua caliente, teléfono, recibidor.

SE ALQUILAN UNA O DOS HABItaciones a matrimonio sin niños o a hombres solos con asistencia o sin ello. Casa de moralidad. Sol No. 10, 2o piso.

SE ALQUILA HABITACION EN CAsa de familia, con todo el servicio con muebles o sin ellos, a persona estricta moralidad, en Morro 3, altos, entre Genios y Cárcel.

UNA HABITACION MUY FRESCA, comunicación directa al baño, teléfono, comida, se alquila a señora o señorita, en el Vedado, calle 4 No. 244, altos.

FRANCO 4, SE ALQUILA UNA HAbitación, a hombres solos o matrimonios sin nibos. Se pidan y dan referencias.

EN CASA PARTICULAR, DE CUAtro habitaciones, se alquila una habitación para hombre solo. Corrales 27, bajos, entre Someruelos y Cienfuegos.

FAMILIA HONORABLE ALQUILA magnífica habitación a matrimonio u hombres solos, con o sin comida. Unicos inquilinos. Tejadillo 21, bajos, entre Habana y Aguiar.

ALQUILO HABITACION BALCON A la calle para 2 o 3 personas y otra chica con buena comida y asistencia. Casa familia con dos babos completos. Virtudes 144 A, altos, entre Belascoaín y Gervasio.

SE ALQUILA UNA HABITACION con comida en casa de familia honorable, en San Rafael, a dos cuadras de Galiano. Informan teléfono A-7531.

EN OBISPO 127, CASI ESQUINA A Bernaza, se alquilan habitaciones para matrimonios y hombres solos, a precios módicos, con todo servicio. Hay teléfono.

CORRALES NUMERO 2-AA., ALtos, esquina a Zulueta. Se alquila una habitación con vista a la calle. Casa de moralidad. Abundante agua.

ALQUILO CUARTOS: $3.00 Y $4.00, a hombres solos, con referencias. Informan: Zanja y Lealtda, cantina Los Cinco Hermanos.

NEPTUNO 64, PRIMER PISO, ALtos de El Carmelo. Alquilo espléndida habitación amueblada, con agua corriente, a persona de moralidad, con toda asistencia. Precio reducido. Telf. M-1331.

SE ALQUILAN AMPLIAS Y FREScas habitaciones, con balcón a la calle. Prado 65, altos. Tiene nueva dueña y se le han hechos nuevas reformas. Buena comida.

AGUACATE 30, 2o. PISO MAGNIFIca habitación lavabo agua corriente propia para 2 personas casa particular teléfono M-9450.

EDIFICIO "CUBA", SEIS PISOS, Empedrado número 42. Se alquilan amplias y ventiladas habitaciones, muy baratas. Elevador, lavabo, luz toda la noche. Orden y moralidad. Telf. M-5113.

85 NAVES Y LOCALES

SE ALQUILA UNA NAVE PROPIA para industria o depósito, linda con la estación Ferrocarriles de la Víbora. En la misma informan.

TREINTA PESOS. SE ALQUILAN dos naves que ocupan mil metros de terreno en Falgueras 31½. Parque Tulipán antigua fábrica de correas. Informan I-6754.

LOCAL DE CINE

Jesús del Monte 156. Puente Agua Dulce, salón de 300 metros con preferencia, caseta y escenario. Mucho barrio. Precio económico. Llave al fondo. Informes: Omoa 14 D. M-3225.

SE ALQUILA LOCAL PARA BOdega con todos sus enseres. Acabada de reformar. San Lázaro esquina a Vista Alegre. Víbora, una cuadra de la calzada. Precio: 12 pesos.

MODERNO LOCAL. HABANA 113, entre Teniente Rey y Muralla, 300 metros de superficie. Llaves en la misma. Informes: FO-3163.

ALQUILO LOCAL PARA LECHERIA Carnicería, puesto de frutos, fuente de soda. Informan accesoria calle Goicuría esquina Luis Estévez en Santos Suárez.

ALQUILERES

85 NAVES Y LOCALES

GALIANO

Y SAN LAZARO

El mejor local de La Habana.

APROVECHE

Unica Oportunidad de Alquilarlo

VEALO Y OFREZCA CONTRATOS POR AÑOS

Informes: Genios y Morro

Telf. M-6747

ALQUILO EDIFICIO MODERNO propio para almacén o industria, a una cuadra de Belascoaín frente a tres calles. Marqués González, Sitios y San Carlos No. 4. Informes: Beneficencia Asturiana de 10 a 12 a. m.

SE ALQUILA LA MITAD O TODO un local, en la calle más comercial, Neptuno 132, óptica. Tapbién vendo dos cajas caudales. Informan en la misma.

SE ALQUILA LA CASA MAXIMO Gómez 21, Guanabacoa, propia para industria, alto y bajo, 900 metros se fabricación, acabada de reconstruir. Informan departamento 211, Aguiar 71 teléfonos M-2332 y M.8593

MODERNO LOCAL, HABANA 113, entre Teniente Rey y Muralla, 300 metros de superficie. Llaves en la misma. Informan: FO-3163.

SE ALQUILA UNA NAVE DE TEcho de concreto de unos cuatrocientos metros en Benjumeda esquina a Subirana, informes en la misma o al teléfono FO-3403.

MAGNIFICO LOCAL, OBRAPIA 61, entre Aguacate y Compostela. Alquilo nave amplia, moderna, buena ventilación y claridad, lugar céntrico. Llaves e informes: Lamparilla 48. Telf. A-9690.

ALQUILO UN LOCAL, PROPIO PAra fonda. La hubo muchos años, hay mucha industria y mucho tráfico. Concha y Reforma, Luyanó. Telf. A-9249.

HERMOSO, MAGNIFICO LOCAL, Quinta Avenida esq. 24, reparto Miramar, próximo a desocuparse, propio para exhibición automóviles, muebles, víveres, guaguas, etc. Puede verse. Informes: M-7245.

87 HABANA

ESCOBAR 175 2o. PISO MODERNO ventilado, dos cuartos, sala, comedorcito, baño completo con calentador, cocina de gas o carbón, la llave en los bajos. Informan Condesa 33, bajos.

HERMOSO Y VENTILADO PISO, SAla, comedor, y 3 habitaciones y demás comodidades: 35 pesos. Informan en la misma de 1 a 5 y media p.m. Teniente Rey 87, entre Monserrate y Bernaza.

MONTE 350, ALTOS

Esquina a Fernandina. Espaciosa casa con sala, recibidor, comedor, gabinete, cinco habitaciones, cuarto-depósito, lujoso baño, cocina, servicios de criados. Llave bodega. Informes: Omoa 14 D. M-3235.

ALQUILO SAN RAFAEL 70, SEGUN do piso, izquierda, casa muy fresca y cómoda, sala, saleta, cuatro habitaciones, baño intercalada, comedor, cocina, cuarto de criados y servicios independientes. Informan en la misma, horas de 8 a 11 y de 2 a 5 o por el teléfono F-4993.

ECONOMICAS

Casas de sala saleta, comedor, 2 3, 4 y 5 habitaciones, baño intercalado, cocina, cuarto y servicio de criados, en los mejores lugares de la Ciudad.

HABANA

Correa 5-D, bajos	13.00
A. Ramírez núm. 4	15.00
Magníficas habitaciones, con baño:	
Amistad 68, esq. a San Miguel	15.00
San Ignacio núm. 25	10.00
Dragones y Amistad	20.00
Marina 2, (Carreño)	15.00

OFICINA, GENIOS ESQ. A MORRO TELEFONO: M-6747

ALQUILO 2o. PISO HOSPITAL 6, fresco como un baño, $30, completamente moderna. La llave la encargada. Informan Neptuno y Soledad, Mueblería. U-1360.

SE ALQUILAN LOS ALTOS DE JEsús María 92 entre Compostela y Pocota con seis habitaciones. La llave en la misma, teléfono F-3648.

SE ALQUILAN: CONCORDIA 20 altos y bajos, entre Aguila y Galiano. Los bajos se componen de zaguán, sala, antesala, 5 habitaciones amplias, baño completo intercalado, comedor, cocina, 2 cuartos para servidumbre, patio grande y traspatio. Altos: sala, antesala, 6 habitaciones amplias, baño completo intercalado, comedor, cocina y 2 cuartos para servidumbre. Informes: Lamparilla 9.

SE ALQUILA UNA OFICINA, COMpletamente amueblada, en último piso moderno edificio, de la selección comercial. Luz y fresco, ventanas a tres lados, baño privado. Telf. A-7056.

ALQUILO FINLAY 112, ALTOS, FIN lay 114, bajos: sala, recibidor, 3 cuartos baño intercalado comedor, cuarto baño criados $28.00. Dos meses fondo. Aguilera M-8628 p U-6509

SAN NICOLAS 130, ENTRE SALUD y Reina, primer piso, cuatro habitaciones, sala, saleta baño completo. Clara y muy ventilada. Llaves, bajos. Más informes: Lamparilla 60.

CORRALES 90. ALQUILO $34.00, EL cómodo y fresco alto, primer piso, acabado de fabricar, casi esquina a Angeles. La llave en la bodega. Informes: Bernaza 23.

SE ALQUILA LA CASA CONCEPción de la Valla No. 23, entre Campanario y Lealtad, sala, comedor, 3 habitaciones y una alta. Informan en Cuba 49, teléfono M-7703.

SE ALQUILA UNA CASA, ACABADA de construír, a cinco cuadras del parque de La Fraternidad: cuatro cuartos, sala, cocina, baño, agua caliente y fría y todos los requisitos modernos. Informes en la misma, Suárez 105.

LUCENA ESQUINA SAN RAFAEL, 2o. piso moderno, sala, recibidor, 4 habitaciones, baño intercalado completo, comedor fondo, cuarto servicio criados cocina, precio módico. Informan ferretería Belascoaín y San Rafael teléfono U-5215.

ALQUILO ESPLENDIDOS PISOS EN lo más alto y fresco de la Habana San Rafael 297, de dos y cinco cuartos.

$23.00: H. UPMANN, DESOCUPANse altos fresquísimos y claros: sala, comedor, tres habitaciones, baño intercalado. Totalmente independiente. Llaves en la misma. Trato: altos del café Vista Alegre, departamento núm. 1.

$25.000 ALTOS, $20,000 BAJOS, MOdernos 3 y 2 habitaciones, sala, comedor, baño completo intercalado, agua abundante, entre dos líneas del tranvía, Vigía y Fernandina.

88 VEDADO

H. NUMERO 122, ENTRE 13 Y 15, moderna: sala, saleta, tres habitaciones baño completo comedor, pantry, cocina, cuarto y servicio de criados. Verla de 9 a 11 y de 2 a 5.

REGIA RESIDENCIA DE 2 PLANtas. Paseo No. 18 esquina a 11, Vedado, Planta baja: jardín, portal, sala, saleta, comedor, pantry cocina, lavadero, dependencia servidumbre. Planta alta: 7 habitaciones, 2 baños modernos, garage 2 máquinas, 3 cuartos altos. Informan Paseo 30. F-3354.

ALQUILERES

88 VEDADO

ALTOS, VEDADO: F. NUMERO 202, entre 21 y 23: sala, comedor, cinco habitaciones, cuarto y servicio criados. Precio: $34.00. Llaves, la encargada. Informes: F. esq. 19.

ALTOS: SALA, SALETA, TRES cuartos, baño moderno, comedor, cocina gas o carbón, cuarto y servicios criados. Calle 15 entre 18 y 20, Vedado. Informan bajos. Tres líneas guaguas esquina.

SE ALQUILA UNA HERMOSA CAsa recién reformada con mucho terreno, portal, sala, cinco cuartos, recibidor, comedor, dos baños, cocina, pantry, cuarto y servicio de criado, hermoso cuarto alto con su baño, y closet, garage con servicio. Informan en la misma calle 27 No. 433 entre 6 y 8. Vedado.

BAÑOS 146, ENTRE 17 Y 17, SE ALquila e sta cómoda y fresca casa, con gran terraza, hall, cinco cuartos, baño completo, cuarto, servicios y entrada para criados. Llave e informes en el 142.

ALQUILO MODERNOS BAJOS, 23 No. 415. Sala, recibidor, 5 cuartos, 2 baños intercalados, closets, comedor, despensa, pantry, cocina, terraza, amplio patio, garage y servicio criados.

EDIFICIO BIARRITZ, CALZADA Y J., Vedado. Alquilo moderno piso bajo, sala, comedor, 2 cuartos, baño, etc. Precio: $28.00. Exígense referencias.

F NUMERO 3, ENTRE TERCERA Y Quinta, baratísima, propia para familia numerosa, se alquila con sala, saleta, 6 habitaciones, baño y patio. Precio: $35.00. La llave al lado.

VEDADO: SE ALQUILAN ALTOS, 19 y F., sala, comedor, 5 habitaciones, baño intercalado, agua fría y caliente. La llave: 19 y F., al lado de la bodega.

SE ALQUILA GRAN CHALET, ESpléndidamente amueblado. También sin muebles: 5 habitaciones familia, lujosos baños, garage grande, hermoso patio y cuantas comodidades necesarias. Calzada esquina a M., entrada Vedado.

89 CERRO Y PALATINO

CONSEJERO ARANGO 12, MEDIA cuadra Calzada del Cerro, alquilo espaciosa casa compuesta de sala, tres grandes cuartos, comedor, baño, servicios y agua abundante, llave al lado. Informes: teléfono U-2904.

MARIANAO Y SUS REPARTOS

AMPLIACION DE ALMENDARES.

A 25 metros de la Avenida 12. Espaciosa casa, portal, terraza, sala, Biblioteca, cuatro habitaciones, closet baño intercalado comedor, cocina, pantry, garage y cuarto y servicio de criados. Facilidad de verla antes del jueves. José B. Fernández, Obrapía 36. M-7430 y M-1506.

LA SIERRA.

Calle 5 entre 2 y 4, se alquila esta fresca y cómoda casa de una planta con jardín, portal, sala, hall, comedor, 3 cuartos familia, baño intercalado pantry, cocina, lavandería dos cuartos criados, garage y patio sevillano. Alquiler $60. Llave al lado.

GENERAL LEE, ENTRE REINA Y Concepción, chalet madera, portal, sala, comedor, 3 cuartos, baños y cocina. Informes y llaves en General Lee número 3, encargado.

SE ALQUILA: CASA CON CUATRO habitaciones, dos baños, garage, dos cuartos de criados, amplio patio. A entre 14 y 16. Almendares. Informan en la misma.

AVISO: SE ALQUILA UNA CASA, de dos plantas, calle de Primelles número 45, entre Buenavistas y Línea. Precio: $40.00. Informan en la pisma.

AMPLIACION DE ALMENDARES.— 12 entre 4 y 5, portal, sala, recibidor, hall, cinco habitaciones, baño intercalado comedor, dos cuartos altos garage para dos máquinas. FO-2509

SE ALQUILA MAGNIFICA CASA amueblada con todo confort, cuatro cuartos, dos baños, garage, calle Doce entre 3a y 4a Avenidas. Ampliación de Almendares.

SE ALQUILA CHALET DE DOS plantas, garage, jardín alrededor. Avenida Septima entre 26 y 28. Reparto Miramar. Informan en Cuba 48. Teléfono M-7703.

REPARTO AMPLIACION DE ALMENDAERS

Alquilamos chalet moderno, con vestíbulo, terraza, 3 cuartos, baño y cuarto de costura, en los altos; y jardín, portal, vestíbulo, sala, comedor, cuarto y servicio para criados, patio y garage, en los bajos. Alquiler: $40.00 al mes. Para más informes:

MENDOZA Y CIA.

Obispo 63 Telf. M-6921

J. DEL MONTE, VIBORA

VIBORA: SE ALQUILAN ESPLENdidos modernos bajos, Ave. Craple No. 6 media cuadra Calzada con todas comodidades, gron jardín. Informan: teléfono I-3160. Llave Morell 3.

JESUS DEL MONTE 156

Entre Tamarindo y Agua Dulce. Altos con sala, recibidor, cinco habitaciones, terraza, cocina, baño y servicio de criados, informes:: Omoa 14 D Llaves al fondo encargado.

ALQUILO HERMOSA CASA SAN Mariano esquina a San Lázaro, jardín, portal, sala, cinco cuartos, doble servicio, garage, cuarto chofer. $50.00 teléfono M-6788.

NO PASE CALOR. ALQUILE LOMA del Mazo 5 cuartos sala, saleta, vestíbulo y gar age con todo confort moderna. 50 pesos. Informan Vista Alegre 80.

SE OFRECE POR CONTRATO NO menos de dos años la residencia de dos plantas de la calle Patrocinio 21 esquina a Revolución, en la Víbora, apropiada para una Clínica o Consultorio médico o un Conservatorio. Precio razonable. Informes en la misma, después de las 12 M.

ALQUILO MODERNA CASA CALZAda de Jesús del Monte 479, portal, sala saleta, 3 cuartos, baño intercalado, cocina, servicios criada, patio agua abundante, llave al lado.

DIEZ DE OCTUBRE 377

Se alquilan dos magníficas casas y departamentos en magníficas condiciones, acabados

¡SE ACABARON LAS SANCIONES!

REANUDAMOS hoy, desde esta prestigiosa columna de **crítica internacional**, la grata tarea de colaboradores del DIARIO DE LA MARINA, tras un largo paréntesis de silencio, debido a que creímos servir mejor la causa de la **verdad** y de la **justicia**, colocándonos espontáneamente en un terreno de combate, incompatible con las severas tradiciones de este periódico. Y aprovechamos la oportunidad para dar las más efusivas gracias a todos los que, en el curso de los últimos meses, hicieron llegar hasta nosotros las expresiones de su afectuosa y sincera solidaridad por la labor que hemos venido desarrollando con el firme propósito de indicar a los **equivocados** la verdadera ruta a seguir, en la valuación de un problema internacional tan complejo como el que surgió del conflicto italo-etiópico.

Sabemos bien, de otra parte, que el ensalzar los propios méritos en los momentos de triunfo es una cosa de muy mal gusto y, en todo caso, muy poco elegante. Pero no podemos por menos de invitar a nuestros fieles lectores para que consulten la colección del DIARIO del primer semestre de 1935.

Comprobarán, entonces, que precisamente cuando los «bien enterados» y los llamados expertos en asuntos internacionales hacían alarde de sus múltiples conocimientos y de su experiencia, calificando de **suicida** la política africanista de Italia, nosotros, sólo contando con nuestra **fe** y un poco de **sentido común** que no debería abandonar nunca a los hombres), salimos resueltamente al paso de nuestros numerosos contrincantes.

Y anticipamos, abierta y sencillamente, el **rotundo fracaso de la Liga** y el **acrecentamiento** del poderío de Italia **a expensas** del prestigio de la Gran Bretaña.

Mas todo esto pertenece a la Historia, que ya se encargará de emitir su fallo definitivo.

La Asamblea de Ginebra acaba de levantar las sanciones, haciendo caso omiso de las protestas personales de quien ostentaba, hasta hace poco, el rumboso título de «Rey de los Reyes».

La Gran Bretaña **conservadora**, la Rusia **soviética** y Francia—recién entrada de pleno en un activo **proceso de socialización**—han coincidido plenamente en esto, aun por distintos derroteros, proclamando que la causa etiópica y la restauración de su desterrado emperador **les tienen muy sin cuidado** frente a la **trágica pesadilla** del febril rearme de Alemania y de la seguridad colectiva.

Esto sí se llama **poner las cosas en su lugar!**

Estamos en presencia, pues, de una contundente demostración de que **el sentido común ha vuelto a reinar entre los hombres responsables.** Y tomamos nota de ello con legítimo orgullo y gran regocijo, reservándonos el enfocar oportunamente, en los próximos artículos, los distintos problemas internacionales de cuya **rápida y equitativa solución** depende, en definitiva, la paz o la guerra en el mundo.

Paolo NICOLAI.

INQUIETA A LA GRAN BRETAÑA LA ACTITUD DE ALEMANIA SOBRE LA RENANIA

NO SE CREE QUE ALEMANIA INTENTE UN GOLPE DE FUERZA

Cree Polonia que le están echando en brazos de Alemania aquellos que ven pretexto de guerra en Danzig

Los Embajadores de Inglaterra y Francia fueron ayer a pedir explicaciones a Von Neurath, manifestándoseles que Alemania no perturbará la paz, pero concuerda con Greiser

por RALPH BARNES

DANZIG, julio 6. (Por The New York Herald Tribune).—A pesar del «ultimatum» del Dr. Greiser, presidente nazista del Senado de Danzig, a la Liga, todos los informes obtenidos hoy aquí indican que ni los nazistas locales ni el Gobierno alemán, por lo menos oficialmente, están dispuestos a recurrir a medidas violentas para alterar el **status** de la Ciudad Libre de Danzig. Esto lo confirman las informaciones autorizadas recibidas desde Berlín y Varsovia.

En su discurso ante el Consejo de la Liga, el Dr. Greiser demandó que Sean Lester, alto comisario de la Liga en Danzig, fuese sustituído, y, mejor aún, que se dejase vacante el puesto de alto comisario, traspasándole las atribuciones al presidente del Senado de Danzig. En vista del ansia de Hitler de incorporar a Danzig nuevamente al Reich, las declaraciones del Dr. Greiser dieron veracidad a los recientes rumores de que los nazistas alemanes, envalentonados por el triunfo de la ocupación militar de la Renania, se preparan a dar otro golpe de Estado, esta vez en Danzig.

Los rumores circulantes hoy, de que un destacamento nazista estaba invadiendo ya la Ciudad Libre, resultaron falsos. Mientras tanto, los habitantes de la antigua ciudad hanseática pasaron el domingo pacíficamente. La paz dominical sólo fué momentáneamente turbada por la edición extraordinaria del periódico local nazista, diciendo que Ginebra estaba llena de pánico a consecuencia del resultado del discurso del doctor Greiser.

Echando a un lado los rumores del inminente golpe de Estado, los observadores imparciales indicaron hoy que el gesto de Greiser haría la cooperación entre él y el alto comisario de la Liga, cosa casi imposible, asegurando que el Gobierno alemán inspiró el discurso de Greiser para hacer renunciar a Sean Lester.

Así se cree que el episodio en Ginegra se convierta en amarga controversia entre la Liga y el régimen de Danzig, apoyado por Berlín.

La creencia que los nazistas no preparan un golpe contra Danzig, básase en que tal acto haría daño irreparable a las relaciones entre Polonia y Alemania. Es difícil creer que Alemania está dispuesta a perder el afecto de uno los pocos amigos cercanos en Europa, para recobrar setecientas millas cuadradas de territorio.

Tal acto, además de enajenar la amistad polaca, daría un golpe mortal a la propia Ciudad Libre de Danzig, ya en difícil situación financiera. Las ventajas que ahora goza Danzig, merced a la unión aduanal con Polonia, desaparecerían si Polonia trasladase todo el comercio costero a Gdynia, su nuevo puerto, que hasta ahora divide el comercio con Danzig.

La prensa calificó hoy el discurso del doctor Greiser como sensacional y falto de decencia, añadiendo que fué preparado en Berlín.

Debido a las estrechas relaciones actuales entre Varsovia y Berlín, la capital polaca está bien informada de la verdadera situación. Además, el hecho de que el Gobierno polaco no está atemorizado, es cosa muy importante, al juzgar la cuestión, ya que Polonia tiene más razón que ninguna otra nación europea para ver con extremo desagrado cualquier real amenaza de Alemania contra Danzig.

Alemania, desde luego, ansía llevar a Danzig de nuevo al seno del Reich, y dirige su política al logro de ese fin, pero hoy la amistad alemana polaca se alza como barrera en medio del camino. La declaración de la prensa de Berlín de que Alemania insistirá en concesiones de acuerdo con el discurso de Greiser, como precio de su retorno a la Liga, no han causado sorpresa aquí, ya que Hitler en todo caso no tiene prisa en retornar a Ginebra. Todavía no se puede decir si él se conformaría con la concesión de las demandas mínimas expresadas por Greiser, es decir, la renuncia y sustitución del alto comisario de la Liga, Sean Lester.

POLONIA CREE QUE LA ESTAN ECHANDO EN BRAZOS DE ALEMANIA

VARSOVIA, julio 6. (Por The New York Herald Tribune).—Los delegados polacos a la Liga, volvieron hoy aquí ofreciendo múltiples disculpas por el discurso de Greiser, presidente del Senado de Danzig, ante el Consejo de la Liga.

Díjose que ciertos países habían dado demasiada importancia al discurso de Greiser, con objeto de dañar las relaciones amistosas entre Polonia y Alemania y no porque les preocupasen los derechos de la población en Danzig. Mientras tanto, los delegados polacos, quienes escucharon el discurso de Greiser, dijeron que sus frases podían ser mal interpretadas y su aseveración de que el Gobierno de Danzig respetará siempre todos los derechos e intereses polacos de allí, se aceptan aquí como buenas.

El periódico oficial «Gazeta Polska» dijo «que aun cuando el Gobierno no tiene intención de ser arrastrado a un conflicto sobre la lucha interna de Danzig, no tolerará la violación de los derechos concedidos por el tratado con la Ciudad Libre». Estos derechos están comprendidos en el tratado de Versalles y garantizan a Polonia el acceso al mar Libre por la boca del río Vístula, en Danzig.

El Gobierno interpreta la palabra revisión, usada por Greiser en su discurso, no como la revisión de las cláusulas territoriales del tratado de Versalles, sino como la revisión de las funciones del alto comisario de la Liga en Danzig. Greiser desea la abolición del alto comisariato, quedando el presidente del Senado de Danzig como único responsable ante la Liga o, por lo menos, restringir los deberes del alto comisario en los asuntos exteriores, para evitar su intervención en la situación interior de Danzig.

No se cree que Polonia haría mucha oposición a la concesión de la segunda demanda de Greiser, así como tampoco se permitiría que el problema de Danzig dañe sus relaciones con Alemania y ésta, por ahora al menos, tiene idéntico punto de vista.

Los periódicos de la oposición aquí, avisan al Gobierno que Alemania se prepara a usar a Danzig como principio de su plan para librarse de la carga de las cláusulas territoriales del tratado de Versalles, y un periódico influyente añadió esta noche: «Todavía se puede evitar una tremenda catástrofe, si Polonia declara su pensamiento con tal claridad y determinación que todo el mundo sepa que no tenemos simpatía alguna por los propósitos revisionistas». El lector tiene que adivinar si la tremenda catástrofe quiere decir guerra con Alemania o una alianza militar con ella.

ALEMANIA HACE SUYAS LAS DECLARACIONES DE GREISER

LONDRES, julio 6. (AP).—Sir Anthony Eden, secretario de Relaciones Exteriores de la Cámara de los Comunes, hizo saber en el día de hoy que en el problema de Danzig, la Sociedad de las Naciones y el Gobierno de la Gran Bretaña se mantienen en contacto directo con Polonia, con la cual obra «en amistosa cooperación».

El vizconde Swinton, secretario de Aeronáutica, dió a conocer que el miércoles respondería a las preguntas que se le harán sobre las razones que han existido para permitir que el «Hindenburg» volase el domingo sobre dos campamentos militares y una base de hidros.

El diputado conservador, Walter S. Liddall, afirmó que Alemania posee un crédito amplio, en libras esterlinas, que emplea en el rearme aéreo. El Gobierno supone que es inexacto el dato.

Hoy estuvieron en el Wilhelmstrasse, interrogando sobre las declaraciones del Dr. Greiser, presidente del Senado de Danzig, los embajadores de la Gran Bretaña y Francia, Sir Eric Phipps y Francois Poncet, respectivamente, diciéndoles un alto funcionario que los recibió en ausencia del barón de Neurath, que aunque Alemania nada hará que perturbe la paz en el Levante europeo, los pronunciamientos de Greiser tenían el más completo apoyo del gobierno de Berlín.

Una mujer, periodista, reclama a otra cien mil pesos por robarle el cariño del esposo

Por acuerdo entre los abogados de las partes, la reclamación de $100,000 presentada por Carol Frink, periodista de Chicago, contra Helen Hayes, actriz, por haberle enajenado el afecto de su esposo, ha terminado. Miss Hayes aparece en la foto en momentos en que escuchaba la declaración de Miss Frink, en la que dijo la primera esposa de Charles McArthur que consideraba a Miss Hayes una magnífica actriz.

El Gobierno francés está decidido a tomar enérgicas medidas para que no ocurran más desórdenes callejeros

Ciento siete policías resultaron heridos en el motín que ocurrió el domingo en los Campos Elíseos, así como numerosos civiles, capitaneados por caudillos de las Ligas Patrióticas

PARIS, julio 6. (Por The New York Herald Tribune).) — El Ministro del Interior, Salengró, anunció hoy que el Gobierno tomará medidas enérgicas en caso de que fuese necesario impedir la repetición de las reyertas callejeras de los Campos Elíseos del pasado domingo, capitaneadas por miembros de las disueltas Ligas Fascistas. El Ministro añadió que los policías habían sido heridos en el motín y que seis todavía permanecían en el Hospital.

El número de heridos civiles no se conoce, pero seis ciudadanos heridos están en el Hospital Beaujon. Se hicieron 16 arrestos por la policía. Salengró anunció también que no se permitiría ninguna manifestación en los Campos Elíseos y sus cercanías en la tarde del catorce de julio, día de la Bastilla, añadiendo que la acostumbrada revista militar se celebraría por la mañana.

El Frente Popular que controla el actual Gobierno, celebrará una manifestación monstruosa desde el Hotel de Ville, pasando por la Plaza de la Bastilla hasta la Plaza de la Nación.

TEMESE QUE LOS NACIONALISTAS PERTURBEN EL ORDEN EL 14 DE JULIO

PARIS, julio 6. (AP.)—La creciente ola de desórdenes que se nota en Francia y que dejó esta noche cerca de cien heridos, es causa de que los izquierdistas teman «otro seis de Febrero».

Mientras el primer ministro León Blum conferenciaba con los jefes militares y policíacos al objeto de hallar el medio de poner fin a las luchas que se sostenían en las calles, su periódico, «Le Populaire» comparaba los desórdenes con los que terminaron en los sangrientos motines de febrero de 1934. Acusa a los nacionalistas de preparar «otro seis de febrero» para el día 14 de julio, aniversario de la Toma de la Bastilla en que el gobierno del Frente Popular se propone celebrar la victoria de las izquierdas en las últimas elecciones.

El órgano radical socialista «La Republique», dice que las manifestaciones que celebran a diario los nacionalistas son «maniobras muy bien dirigidas que recuerdan los incidentes que condujeron a la tragedia de la Plaza de la Concordia».

Esta noche varios millares de miembros de la Guardia movil, armados con mosquetes, y policías, ocuparon los Campos Elíseos como medida de precaución contra refriegas como las que se registraron ayer después de una ceremonia en la Tumba del Soldado Desconocido.

El primer ministro Blum también conferenció con Roger Salengró, ministro del Interior, sobre las medidas encaminadas a poner término a las luchas.

Antes de ésto, en un discurso en Annecy, se dirigió a las facciones políticas haciéndoles un llamamiento a la paz y habló a su auditorio de la situación europea, delicadamente perturbada en estos momentos.

Mientras tanto, el ministro Salengró manifestaba a los representantes de la prensa que el ejército de obreros de «brazos caídos» cada día es menor. Calcula que actualmente no hay más de 113,000 obreros en huelga en Francia.

Los obreros que habían amenazado con apoderarse de una fábrica de confituras cerca de Lille no han hecho buenas sus amenazas.

En distintos lugares se han registrado desórdenes. Ocho personas resultaron heridas en un tiroteo en Aix-en Provence.

Hubo un herido en Douia y una refriega en un mitin de los veteranos en Nimas.

ELEVA BLUM AL PARLAMENTO LA LEY DE NACIONALIZACION DE LAS INDUSTRIAS DE GUERRA

PARIS, julio 6. (AP.)—Hoy el gobinete elevó al Parlamento el proyecto de ley de nacionalización de las industrias de guerra, creyéndose que en virtud de estos planes pasen inmediatamente a estar bajo el dominio del Estado diez fábricas privadas de material bélico, contándose entre ellas los talleres de la Schneider, en Creuset, la fábrica de ametralladoras Hotchkiss, la armería Brandy y parte de los talleres Rensult, que fabrican autos y tanques. Desde luego, no se han publicado las condiciones bajo las cuales se pagará a los accionistas.

Los arsenales en donde se están construyendo buques de guerra también pasarán a dominio del Estado.

Eden se encuentra muy disgustado por la tardanza de Hitler en dar respuesta al interrogatorio inglés

Manifestó también el Ministro de Relaciones Exteriores que Inglaterra está firmemente decidida a mantener la paz y que no demandará nuevamente la respuesta alemana

LONDRES, julio 6. (Por The New York Herald Tribune).—Recien llegado de las sesiones de la Liga en Ginebra, el Ministro de Relaciones, Eden, indicó esta tarde en la Cámara de los Comunes que la demora de Hitler en contestar al interrogatorio sometido por Eden hace nueve semanas, con vistas a saber si la reocupación Nazi de Rinlandia sería seguida por pasos similares contra naciones colindantes, Alemania, le está inspirando aprehensión.

Al ser interrogado Eden por el miembro laborista, Arthur Henderson, al efecto de si el Ministro de Relaciones protestaría ante el Gobierno alemán sobre la tardanza en contestar al cuestionario, Eden replicó secamente «no, el Embajador británico en Berlín le ha informado ya al Gobierno alemán más de una vez sobre el deseo del gobierno de Su Majestad de obtener la respuesta lo más pronto posible».

Contestando a otra pregunta, Eden manifestó que él había exteriorizado claramente el deseo inglés de mantener la paz y que no está dispuesto a solicitar nuevamente la respuesta de Berlín.

Eden también fué interrogado si preguntaría al gobierno alemán sobre la construcción de fuertes en la zona del Rhin, que el Reich, según rumores, está llevando a cabo. Eden contestó: «Yo no creo oportuno en estos momentos tratar individualmente con el gobierno alemán, sobre esta cuestión. Son los deseos sinceros del gobierno inglés entrar en negociaciones con Alemania sobre este problema, en conjunción con otras potencias interesadas».

El Gabinete inglés se reunió en el Salón del Primer Ministro, Baldwin, en la Cámara de los Comunes, para escuchar el informe de Eden sobre las sesiones de Ginebra y la cuestión de Danzing.

La creciente tensión anglo-alemana fué reflejada por la presencia aquí de Sir Eric Phipps, Embajador inglés en Berlín. Se acusa al Enviado Especial de Hitler, Joachim von Ribbentrop, y otros nazis prominentes de llevar a cabo una campaña subrepticia con objeto desplazar a Phipps, por otro Embajador más favorable a los nazis.

Eden espera la visita esta semana del Ministro inglés, en Etiopía, Sir Sidney Barton, que, según se tiene entendido, no retornará a la Legación en Addis Abebá.

Eden informó a la Cámara de los Cómunes hoy, que Italia había terminado la ocupación a lo largo de la frontera etíope adyacente a la Somalia inglesa y que había hecho incursiones a la frontera de Kenya.

Habiéndosele prohibido la estancia en Suiza del Emperador Selassié, regresó éste tranquilamente a Inglaterra esta noche para permanecer aquí todo el tiempo que el Gobierno inglés le permita.

Desfilan en Moscu setenta y cinco mil jóvenes atléticos

Esta marcha se efectuó ante Stalin en celebración del día de la Constitución

MOSCU, julio 6. (Por «The New York Herald Tribune Service»).—Hoy celebró la Unión Soviética, «El día de la Constitución», celebrando una enorme revista deportiva. Más de 75,000 jóvenes bronceados y atléticos desfilaron ante Stalin, Secretario General del Partido Comunista.

La demostración atlética duró más de siete horas y tanto por su magnitud como por la variedad de los ejercicios realizados puede compararse con similares fiestas deportivas en Alemania e Italia, los otros dos países donde los deportes están bajo la dirección gubernamental. Los deportes en Rusia han hecho enorme progreso bajo la tutela oficial y todos los distintos deportes estuvieron gráfica y artísticamente representados en el festival de hoy en la famosa Plaza Roja».

Aparte de la demostración de vigor y salud de la juventud soviética la revista deportiva presentó también enormes carrozas, que llevaban gigantescas fotografías de Stalin, con un niño en brazos. En otras carrozas se efectuaban peleas de boxeo, exhibiciones de natación, juegos de basket ball y ejercicios de trapecios.

Después del desfile, varios grupos selectos de estudiantes de cultura física dieron excelentes exhibiciones, incluyendo ginástica, bailes folklóricos, y realísticos simulacros de batalla, con sables y rifles con bayonetas.

Terminados los ejercicios calisténicos se transformó como por arte de magia la Plaza Roja, se extendió sobre el pavimento una gigantesca alfombra verde, donde estaban trazadas una pista de foot ball y otra para carreras. Se realizaron toda clase de competencias atléticas.

Lloyd George manifestó que Stanley Baldwin y sus compañeros de gabinete son "las ratas que minan el barco"

«La batalla por la paz—agregó—se ha perdido debido a la debilidad y poltronería por parte de la nación más grande del mundo». La situación es peor que antes de la Gran Guerra

DERBY, Inglaterra, julio 6. (AP.«David Lloyd George en un fiero discurso electoral, dijo esta noche que el primer ministro Stanley Baldwin y sus compañeros de gabinete «son ratas que minan el barco».

Atacó duramente al Gobierno particularmente por la forma en que ha dirigido los asuntos de la política exterior, sobre todo la Liga de las Naciones y la disputa italo-etiope.

Sacudiendo su blanca melena, el exprimer ministro dijo:

«La batalla por la paz se ha perdido debido a la debilidad y poltronería por parte de la nación más grande del mundo».

«¿Quién son las ratas?» preguntó.

Cuando un individuo del auditorio exclamó: «Simon», refiriéndose a Sir John Simon, Secretario del Interior, Lloyd George replicó:

«Sí, muy bien. Pertenece a esa clase de animales.»

Más tarde, refiriéndose al parecer a Neville Chamberlain, Canciller del Exchequer, dijo el exprimer ministro:

«Otro gran ministro — se ha dicho que va a ser el próximo Jefe del Gobierno — dijo que sucediera lo que sucediese, no habría una capitulación cobarde.»

Y siguió diciendo:

«¿Quiénes son las ratas? Las ratas, según tengo entendido, abandonan un buque cuando se hunde. Estas son las ratas que minan el buque.

«Es una de las calamidades de la hora que, en los momentos en queo se necesitan calidad de nervios, valor, resolución, visión, acaso más que en los días de la guerra, tenéis un Gobierno en el poder que carece por completo de esas cualidades.»

Describiendo el espectáculo del bulldog inglés «que, sin una sola mordida, ni siquiera una mancha de sangre, huye con el rabo entre piernas», Lloyd George declaró: «No se tiene muy buen concepto de este Gobierno en Europa; en América se ha perdido la confianza en nosotros.»

El exprimer ministro dijo que la Gran Bretaña, frente a la crisis más grave desde la guerra mundial, «esta vacilando de un lado a otro».

«He visto muchos gobiernos —aseguró el líder liberal — pero jamás he conocido nada igual a éste.

Lloyd George habló en un mitin del Consejo de Acción por la Paz y la Reconstrucción con motivo de las elecciones parciales para llenar la vacante producida por J. H. Thomas, ex-secretario de las Colonias que dimitió a causa del escándalo que se produjo en la Cámara de los Comunes con relación al presupuesto.

El Gobierno del primer ministro Baldwin «ha vacilado tanto, ha avanzado y retrocedido después, ha ido de un lado para otro en tal forma que nadie sabe dónde está este gran país», dijo Lloyd George.

Declarando que la situación internacional es más grave que en 1914, agregó:

«Recuerdo la situación de entonces. Dos o tres meses antes de que estallara la guerra, no había los nubarrones de tempestad que ahora cubren el cielo.»

Amenazan con el bombardeo de las posiciones de Kwangsi los aviones del generalísimo Chiang Kai Shek

Todavía no se sabe cuál será la actitud de los trescientos delegados del Sur en el Congreso del Kuomintang, el viernes. Créese que Cantón se apartará de Kwangsi en la controversia

HONG KONG, julio 6 (AP).—Los vecinos de Na-Ning, población situada en el interior de la provincia de Kwangsi, están huyendo, ante el temor de que lo saviones del Gobierno central la bombardeen. El río Long Si Kiang está sirviendo a los meridionales para el transporte de tropas y pertrechos a los lugares amenazados por Nankín.

Se afirma en los centros cantoneses que se han pronunciado contra Chiang Kai Shek, en la provincia de Kiangsi, varias unidades de las que debían combatir contra los meridionales, y que ahora marchan a unírseles.

Todavía no se sabe cuál será la actitud de los 300 delegados de sur en el Congreso del Kuomintang, que se inaugurará el viernes, en Nankín.

NANKIN, julio 6 (Por «The N. Y. Herald Tribune Service»).—La opinión general que prevalece aquí esta noche era muy pesimista sobre los resultados de la sesión del Comité Ejecutivo Central del Kuomintang, que se celebrará aquí el viernes ya que las demandas del Gobierno autónomo de Cantón, son inaceptables para el Gobierno central de Nankín.

El Gobierno cantonés exige el rompimiento de las relaciones diplomáticas y económicas con el Japón, la nulificación de los llamados tratados desiguales con esa nación, una expedición militar contra el Japón dirigida por el Gobierno central y subsidios financieros a las provincias cantonesas de Kwantung y Kwangsi. Se cuenta con quórum para la sesión plenaria. Este corresponsal ha recibido informes de que los delegados nombrados por el Gobierno cantonés no lo podrán representar autorizadamente, necesitando un intercambio de telegramas entre el Kuomintang y Cantón.

A menos que el Gobierno de Cantón retire sus demandas la conferencia terminará en un «impasse», al que seguirá una expedición punitiva del Gobierno central contra Kwangsi.

El ejército de la provincia de Kwantung ha vacilado en su marcha al norte y ahora se dice que está retirando su apoyo a Kwangsi, siendo posible que el ejército de Kwantung acabe siendo neutral, ya que el general Cheng Chi Tang, su generalísimo, es susceptible al soborno, teniendo muy poco interés en una lucha egoísta entre el general Pei y el generalísimi Chiang Kai Shek, dictador de Nankín.

Si la sesión plenaria fracasa, el Gobierno de Nankín está listo y preparado para enviar una expedición punitiva contra Kwangsi; pero los funcionarios del Gobierno tienen todavía esperanzas de poder evitarlo. Los corresponsales no tendrán acceso a la sesión plenaria del Kuomintang debido al intenso asesinato en noviembre del año pasado, del Premier chino, Wang Ching Wei.

Los nazistas de Danzig acabaran con la oposición

Son muy tirantes ahora las relaciones nazis con el Comisionado de la Liga

DANZIG, julio 6. (AP).—El doctor Arthur Karl Greiser, presidente del Senado anseático, regresó hoy resuelto al parecer al exterminio de la oposición, que se encuentra protegida por el Alto Comisario de la Sociedad de las Naciones, Sean Lester, miembro irlandés de la corporación de Ginebra. En el periódico, «Vorpost», órgano de Greiser, manifiéstase que los partidos de la oposición, «son superfluos», lo cual se toma como indicio de que si los partidos no se disuelven por decreto, porque la Constitución lo prohibe, se adoptarán contra ellos medidas de carácter administrativo, de igual alcance.

Desde hace algún tiempo, las relaciones entre los partidos de la oposición en Danzig y las autoridades nazis de la ciudad libre, son particularmente tirantes. La estrategia de los nazis en Danzig, ha consistido en el propósito de hacer ver que la intervención de la Liga en los pleitos locales es innecesaria, traspasando a Polonia la protección de las minorías, para conseguir para Alemania, una situación mejor, dado que el II Reich tiene con él, un pacto de no agresión, firmado el 26 de enero de 1934.

El 13 de junio en una reverta ocurrida en un anfiteatro, fueron muertos dos nazis, asistiendo, en representación del Fuehrer, el jefe de E. M. de las tropas de choque, Víctor Lutze, y Heinrich Himmler, jefe de la policía secreta del Tercer Imperio Alemán.

Días después llegaba el crucero alemán, «Leipzig», al puerto de Danzig, sin que su comandante hiciera la acostumbrada visita al Alto Comisario, al cual se le supone investido de la representación del Estado Libre.

Desde que en noviembre 24 de 1934 el doctor Rauschning, fuera reemplazado por el doctor Greiser, se venía temiendo que se intentáse un golpe contra la oposición, que se creyó esquivado, por las elecciones del 7 de abril, al Reichstag, en las cuales los nazis sacaron solamente el 60 por ciento de los votos, no el 66 como ellos esperaban, quedando defraudadas sus esperanzas de instalar por medios legales un gobierno nacional socialista en la población.

ALEMANIA DEFIENDE SU POSICION EN EL LIO DE DANZIG

BERLIN, julio 6. (AP).—El periódico «Deutsche Diplomatische und Politische Korrespondenz», recoge en un editorial la acusación de los centro oficiales alemanes contra la Sociedades de las Naciones, en el sentido de que ésta trata artificialmente de crear problemas entre Alemania y Polonia.

—El problema, dijo, no es entre Alemania y Polonia, por lo cual se ve positivamente en la actuación de la Sociedade de las Naciones, el prejuicio y la mala intención, que en ese ambiente existen.

Concluye diciendo:

—No se puede negar que están laborando fuerzas contrarias al nacional socialismo en Danzig, lo mismo que otro en el Sarre, pero que no estamos dispuestos a tolerar aquí.

MILLARES DE ACRES DE BOSQUES DESTRUIDOS POR INCENDIOS EN LOS E. U.

SHERIDAN, Wyoming, julio 6. (AP.)—Un millar de hombres combate sin descanso los incendios que están destruyendo más de 12,000 acres de bosques en Wyoming y Montana.

Cerca de Newcastle, Wyoming, dos incendios han destruído más de diez mil acres y 600 obreros luchan bajo un tórrido sol para contener el avance de las llamas.

PROYECTO DE VUELO DE NUEVA YORK A PARIS EN UN AVION EN 28 HORAS

NUEVA YORK, julio 6. (AP.)—Clyde W. Pangborn, que está preparando un vuelo a París, con un avión de pequeñas dimensiones, anunció hoy que tiene la intención de cruzar el océano en 28 o 30 horas. La máquina carecerá de fuselaje y dispondrá de una sola ala.

Tocará en España, Inglaterra y Holanda, por haber enviado hace un siglo los primeros mensajes de felicitación a Texas por haber ganado la independencia.

Una comisión oficial alemana hace gestiones en Washington para lograr la reducción de ciertos aranceles

Créese que Farley, Director de Comunicaciones, obtendrá una licencia para dirigir la campaña electoral. Prohiben que actúe la Junta Nacional de Relaciones de Trabajo

WASHINGTON, julio 6. (AP).—La delegación especial alemana que ha venido a tratar de la cuestión de los aranceles y de la implantación de tarifas de represalias contra el III Reich, ha comenzado a discutir con los altos funcionarios de la Secretaría de Comercio norteamericana, sobre la posibilidad de reducir los aranceles a las cámaras fotográficas, porcelana, guantes de rayón y algodón, instrumental quirúrgico, cabritillas, etc. etc.

CREESE QUE FARLEY RECIBIRA UNA LICENCIA

WASHINGTON, julio 6. (AP).—Después de dos horas de discusión acerca de los planes de la campaña electoral con el Presidente Roosevelt, James A. Farley dijo que el jefe del ejecutivo probablemente anunciará mañana si debe dimitir el cargo de director de Comunicaciones o tomar una licencia para dirigir la campaña como presidente de la comisión nacional.

Créese que a Farley se le dará una licencia de acuerdo con sus deseos y que William W. Howes, primer subdirector, se hará cargo del departamento al menos hasta después de las elecciones de noviembre.

PROHIBESE ACTUAR A LA JUNTA NACIONAL DE RELACIONES DEL TRABAJO

ST. PAUL, julio 6. (AP).—La Corte de Apelaciones del distrito federal dictó hoy una orden prohibiendo a la Junta Nacional de Relaciones del Trabajo que proceda contra la General Motors Corporation de acuerdo con la ley Wagner, basándose en que había empleado prácticas obreras injustas en su fábrica de emsamblaje de St. Louis.

El juez John B. Sanborn, de St. Paul, y J. W. Woodbrough de Omaha, firmaron la orden.

BORAH DEFENDERA EL PROGRAMA ELECTORAL REPUBLICANO

BOISE, Idaho, ulio 6. (AP).—El senador William E. Borah, prometió fidelidad a la candidatura y programa del partido republicano.

«No tengo la intención de bloquear la candidatura», dijo el veterano republicano, añadiendo: «Defiendo el programa electoral como lo he defendido desde el comienzo».

Con estas palabras ha eliminado las dudas que se tenían por muchos jefes desde Boise hasta Washington, acerca de la actitud de Borah durante la presente campaña electoral.

En Topeka, Kansas, el candidato presidencial republicano Gobernador Alf M. Landon, dijo:

«Me siento feliz de contar con la cooperación del senador Borah en esta campaña».

DOS HOMBRES SOSTIENEN DERECHO DE PATERNIDAD SOBRE TRES CRIATURAS

WEST PALM BEACH, Fla., julio 6.—Dos hombres han iniciado una controversia entre sí, resuelto cada uno de ellos a determinar por medios legales que es el padre de tres niños que nacieron de un solo parto

El barbero T. J. Miller trató con su esposa acerca de los planes para combatir un recurso de «hábeas corpus» presentado por Louis D. Pierre, de Miami, para obtener la posesión de los tres niños.

La esposa, con quien Miller contrajo matrimonio después del nacimiento de las criaturas, hace nueve meses, asegura que es el padre y que no permitirá que se le prive de los niños.

Pierre dice que tiene cartas de Mrs. Miller que hablan de su parentesco con las criaturas.

Amenaza de paro en 3 departamentos oficiales ingleses

La huelga de empleados civiles hará peligrar el programa de armamentos

LONDRES, julio 6. (AP.)—Amenazado por una huelga de 16,000 empleados civiles, Sir Neville Chamberlain, Canciller del Exchequer, anunció que los empleados que abandonasen sus puestos serían cesanteados inmediatamente.

Una huelga de empleados civiles, los cuales reclaman aumento de sus haberes, pondría en grave trance el programa de armamentos de la Gran Bretaña, entre otras cosas.

«Los empleados civiles están obligados al cumplimiento de los deberes que se les han confiado, y si tales empleados fueran a una huelga serían despedidos inmediatamente,» declaró el Canciller en la Cámara de los Comunes.

Mientras tanto los funcionarios y obreros aceptaban una oferta de someter el asutno al arbitraje.

La Asociación de Empleados Públicos recientemente consultó a Sir Willia, Jowitt, famoso abogado, acerca de la legalidad de tal huelga.

Se tiene entendido que la contestación fué favorable para la decisión de los empleados.

Un funcionario de la Asociación declaró hoy que no hay «inmediata» posibilidad de que las oficinas del Gobierno sean ocupadas por los huelguistas, pero agregó: «Es muy probable una huelga, si el Tesoro rechaza nuestras demandas.»

Los departamentos principalmente afectados son el ministerio del Aire, el ministerio de la Guerra y el Almirantazgo. Una huelga crearía un serio obstáculo a los programas de dichos departamentos así como a los trabajos que se hacen en factorías del Gobierno como el Arsenal de Woolwich.

Los empleados de los tres departamentos, en número de 16,000, piden una paga igual a los 45,000 empleados de la clase civil de las oficinas de Whitehall y Correos.

Los obreros del departamento de la Guerra aseguran que hacen la misma clase de trabajo que los demás empleados, y que su paga máxima es de $500 al año o menos.

«El malestar se viene sintiendo desde hace dieciseis años — dicen los funcionarios de la Asociación— y ahora ha llegado a su más alto grado.

«Recientemente firmamos un acuerdo con el Gobierno acerca de las escalas de sueldos en las clases generales a condición de que el Tesoro negociara acerca de los sueldos en el departamento de Defensa.

«El Tesoro no ha hecho buena su promesa y dijo que se eleve la queja a los jefes de departamentos, cuando el Tesoro es el único que puede fijar las escalas y no los departamentos.»

FALLECIO EN PALESTINA EL RABI ELIAS INSELBUCH

JERUSALEN, julio 6. (Agencia telegráfica judía.)—El rabí Elías Inselbuch falleció hoy a los setenta años de edad.

Fué enterrado en el monte de los Olivos, cerca de la tumba de su esposa, quien falleció en 1932.

El rabí Inselbuch era padre de Sansón Inselbuch, concejal del Ayuntamiento de Nueva York.

LA CANDIDATA MILITAR HA SIDO ELECTA REINA DE ST. PETERSBURGH, Florida

ST. PETERSBURGH, Florida, julio 6. (AP.)—Ha sido elegida Reina de la Ciudad la señora Hollis Bryan, candidata rubia de los militares, sobre la trigueña Mary Vic Smith, a quien se declaró ganadora de un viaje a Cuba y un reloj de pulsera.

Contra la elección de Mrs. Bryan ha protestado su contrincante Miss Smith.

ACTUALIDAD INTERNACIONAL

PROTESTA el doctor Greiser de que la S. de N. «intervenga en las cuestiones interiores de Danzig». Las agencias cablegráficas no dicen en qué consiste esta intervención. Se trata llanamente de que el alto comisario, Sean Lester, de conformidad con la autoridad que le concede el artículo 103 del Tratado de Versalles, tiene la custodia de la Constitución de la Ciudad Libre, garantizada a su vez por la S. de N., amén de ser una suerte de árbitro permanente en las relaciones entre Polonia y el gobierno anónimo. oLs procedimientos empleados contra los partidos que no son nazis, principalmente contra los socialistas y los católicos, han hecho intervenir al alto comisario con frecuencia, resultando de esta intervención una suerte de reprensión a los nazis de realizar sus proyectos totalitarios.

En Bolivia se ha implantado el trabajo obligatorio, como en Bulgaria y China. Es una suerte de imposición personal, de corvea, en que el individuo paga en trabajo lo impuesto que otro liquida en especie. Los «troudovaks» de Bulgaria han realizado, realmente, una obra beneficiosa a la colectividad búlgara. Pero ¿en Bolivia no será el trabajo obligatorio una forma de esclavitud? El régimen que se ensayando allí, acaso no sea muy seguro, y se correría el peligro de que una vez terminado el período de entusiasmo del gobierno del coronel Toro, se caiga en la crisis en los sistemas **mitayos.**

Ha llegado a Nankín para presidir quizás a China, en virtud de la constitución de 26 de abril de este año, el famoso doctor Tai Shao Yi, que figuró entre el grupo de los estudiantes chinos que fueron a la Universidad de Columbia en 1874. Por sus prestigios, por su familiaridad con las relaciones chino-japonesas, por su intervención en las querellas entre Nankín y Cantón varias veces, es respetado de todas las facciones y acaso por él el árbitro de la controversia actual entre los dos regímenes meridionales chinos.

Al paso que van las cosas, parece ya difícil que estalle una contienda civil entre Cantón y Nankín. El general Chen Chi Tong parece temer que Pei Tsung Hsi, jefe socialistoideo de Kwangsi, quiera utilizar como instrumento contra Chiang Kai Shek, colocándolo luego en una posición sub

SUPLEMENTO DIARIO EN ROTOGRABADO

DIARIO DE LA MARINA

ACTUALIDAD NACIONAL E INTERNACIONAL

LA HABANA, MARTES 7 DE JULIO DE 1936

PRESIDENCIA de la brillante fiesta de la Inmaculada. Momento en que la digna Directora, Sor Concepción Crespo, llamaba a las alumnas de Bachillerato, que acudieron en el más exacto orden a recibir sus notas y medallas. Durante todo el acto reinó la más perfecta disciplina (Foto D. M.)

LOS TRECE PRIMEROS bachilleres del colegio La Inmaculada, en traje de recepción, inmediatamente después de recibir, de manos del doctor Aróstegui y de Sor Concepción Crespo, ilustre Directora del citado plantel, la medalla de oro de graduada, el anillo y el título de Bachiller. Al centro, la Srta. Mercedes Chánez, que tan brillantemente hizo la presentación de las graduadas, realzando notablemente la ceremonia (Foto D. M.)

NUMEROSO y distinguido conjunto que forma el Cuadro de Honor del prestigioso plantel de la Inmaculada Concepción (F. D. M.)

OTRO GRUPO de alumnas del Sagrado Corazón de Jesús—pertenecientes a los grados superiores—que interpretaron, en la fiesta de terminación de Curso un sugestivo número, muy aplaudido por el numeroso público que asistió al acto (Foto D. M.)

EL INSTANTE en que la Reverendísima Madre General del Sagrado Corazón de Jesús imponía la medalla de honor a una de las alumnas, en la bella fiesta celebrada en el prestigioso colegio, con motivo del fin de curso. Al acto asistió numeroso y distinguido público (Foto D. M.)

BAILE RITMICO ejecutado por un grupo de alumnas de los primeros grados del colegio Sagrado Corazón de Jesús, celebrado el pasado domingo en los salones del aludido plantel. Las educandas vistieron trajes de damas portuguesas, ejecutando sus ritmos de manera perfecta (Foto D. M.)

ENTRE los grupos de asistentes del bello sexo, que concurrieron al Miramar Yacht Club, con motivo de la entrada en la temporada de remo, figuró este grupo sugestivo de señoritas de nuestra sociedad (Foto D. M.)

EL MIRAMAR Yacht Club solemnizó la entrada de la temporada de remos con un baile que resultó un positivo acontecimiento, tanto por el número como por la calidad de las parejas (Foto D. M.)

M.E.C.D. 2016

EL CANDIDATO a la Presidencia por el Partido Republicano, gobernador de Kansas Alf. Landon, aparece friendo un bistteck en el lago Marys en honor de los invitados que le rindieron un homenaje (Foto Wide)

CARLOTA Joslin, una de las 45 bellezas del baile de Radio City, elegida como la bailarina más bella (Foto Wide)

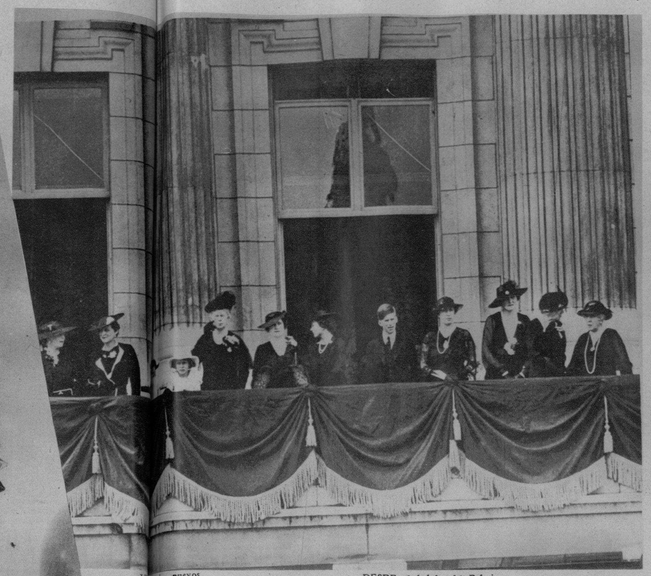

DESDE el balcón del Palacio de Buckingham, la Reina María (madre del rey Eduardo VIII), presenció el desfile de la guardia palatina, con motivo de cumplir el rey 42 años de edad (Foto Wide)

EL TROFEO Collier 1936, estatuído hace años como contribución a la aviación, fué adjudicado a Donald Wills Douglas, diseñador de aviones, por el Presidente Roosevelt. De izquierda a derecha, aparecen en el momento de la entrega: Charles F. Horner, presidente de la Ass. Nacional de Aeronáutica, Donald Douglas y el Presidente de los E. U. (Foto Wide)

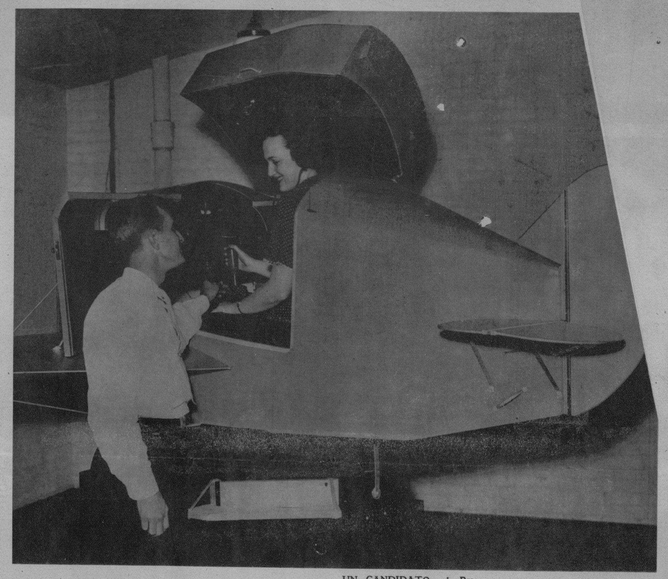

UNA MUCHACHA estudiante de aviación, en Detroit, recibiendo las últimas instrucciones en el manejo de los instrumentos correspondientes. Los alumnos se documentan primero en estos semi-aparatos antes de manipular por sí mismos los aparatos (Foto Wide)

EL SECRETARIO del Tesoro americano, Henry Morgenthau, dirigió recientemente un discurso por radio a la nación, hablando del pasado año fiscal. Helo aquí ante el aparato, con tal motivo (F. Wide)

UN CANDIDATO a la Presidencia, republicano independiente: William Lemke, hablando al pueblo de Desmoines ante dos mil personas. Lemke propulsa una política de «Nuevos días», no de «Nuevo Trato» — New Deal— y criticó tanto a demócratas como a republicanos (F. Wide)

EL ECLIPSE total de sol, ocurrido el pasado 19 de junio en el Japón.—Miembros del periódico «Tokio Asahi», con su equipo fotográfico, examinando el acontecimiento, desde Akoppe, Okkaido (Japón). En la otra foto puede verse la magnífica corona del sol fotografiada por los miembros del periódico (F. Wide)

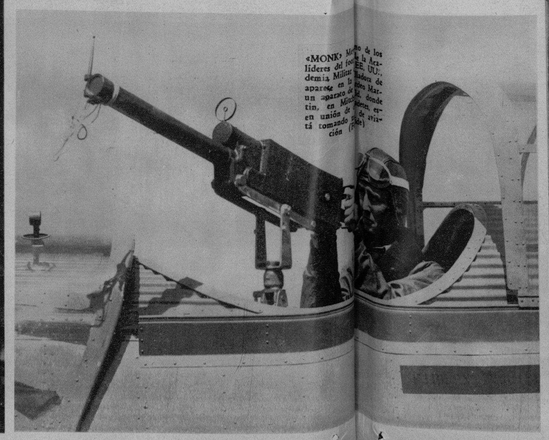

«MONK» M... de los líderes del ... de la Ar... deria Milit... GUL, aparece en ... de ... un aparato ... Japón, donde tin, en Alc... ... en unión de ... está tomando ... (F. Wide)

SIR FREDERICK Banting, descubridor del Insulin, jefe del Banting Institute, de Jasper (Alberta, Canadá), retratado recientemente en el National Park, de Alberta (F W)

Por su delicado perfume y grandes cualidades, recomiendo el uso constante del Jabón "Piel de Cara" de Crusellas. Margarita Lorentzen

El Jabón de Hiel de Vaca de Crusellas blanquea y suaviza el Cutis, dejándolo deliciosamente perfumado. Por ello, es indispensable para el baño y el tocador.

H V-12

10¢

Oiga todos los días nuestros 3 programas de radio. De 8 a 9 a. m. - de 12½ a 1½ p. m. - de 6 a 7 p. m. por la "Cadena CRUSELLAS" C.O.C.O. y C.O.C.H. de onda corta-C.M.Q. y C.M.B.C. de onda larga

Las envolturas del Jabón de Hiel de Vaca de Crusellas, sirven para participar en los Concursos del "JABON CANDADO"

M.E.C.D. 2016

DOS DE LOS MAS famosos cantantes de la época actual: el tenor polaco Jan Kiepura y la estrella de la Chicago y Metropolitan Opera, Gladys Swarthout, cuyas voces de oro se reunen en la gran película de la Paramount «La Noche Aquella», que se estrena el próximo jueves en los teatros «Fausto» y «Auditorium»

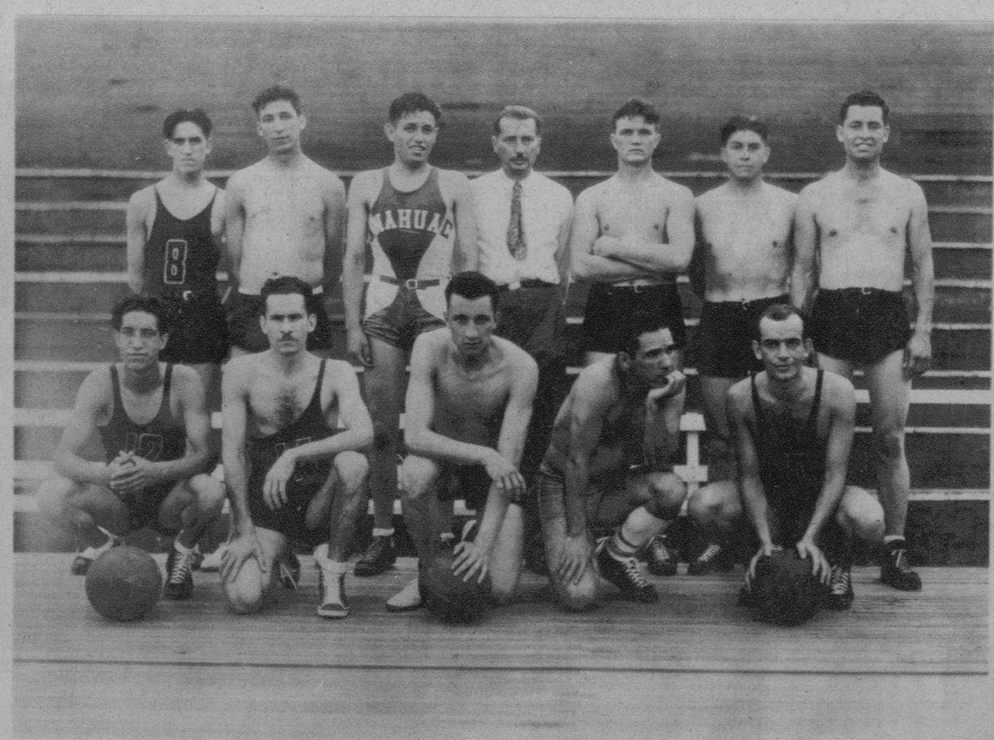

EL TEAM de basket «Anahuac», de México, que se dirige a las Olimpíadas alemanas, detúvose unas horas en la Habana. En el VTC llevó a cabo una magnífica demostración (Foto D. M.)

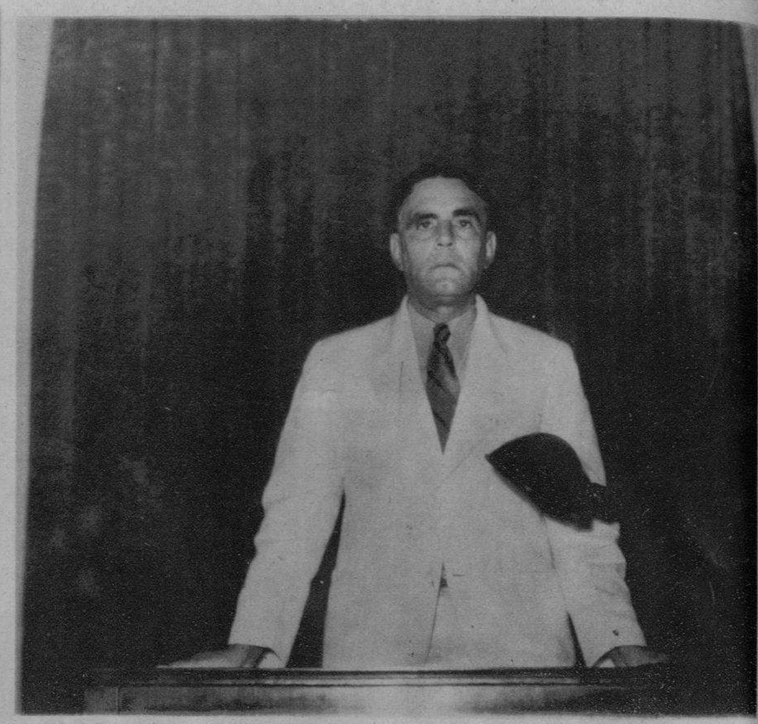

EL CONOCIDO escritor Sr. Luis Felipe Rodríguez aparece en la tribuna de la prestigiosa institución «Lyceum», en donde disertó, el sábado pasado, acerca de su libro «Don Quijote en Hollywood», tema que fué muy celebrado por la distinguida concurrencia (Foto D. M.)

AMADEO ROLDAN, Director de la Orquesta Filarmónica, que el miércoles, a las nueve de la noche, ejecutará un interesante concierto que ofrece Don Julio—el Santa Claus del Verano—en el Anfiteatro Nacional (Foto D. M.)

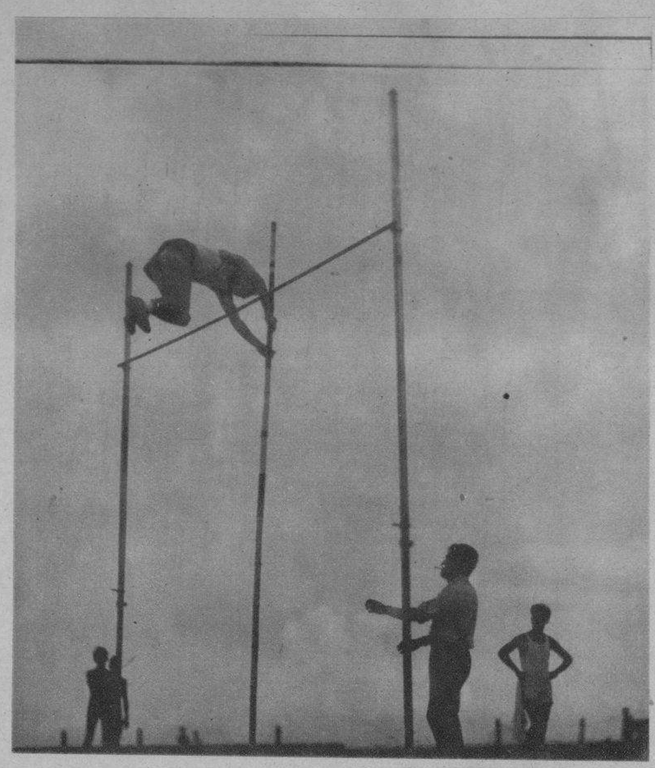

LOS DEPORTISTAS mexicanos que, de paso para las Olimpíadas de Alemania, se detuvieron breves horas en la Habana, realizando en el Vedado Tennis Club varias demostraciones, entre las cuales figuró la de esta foto (F. D. M.)

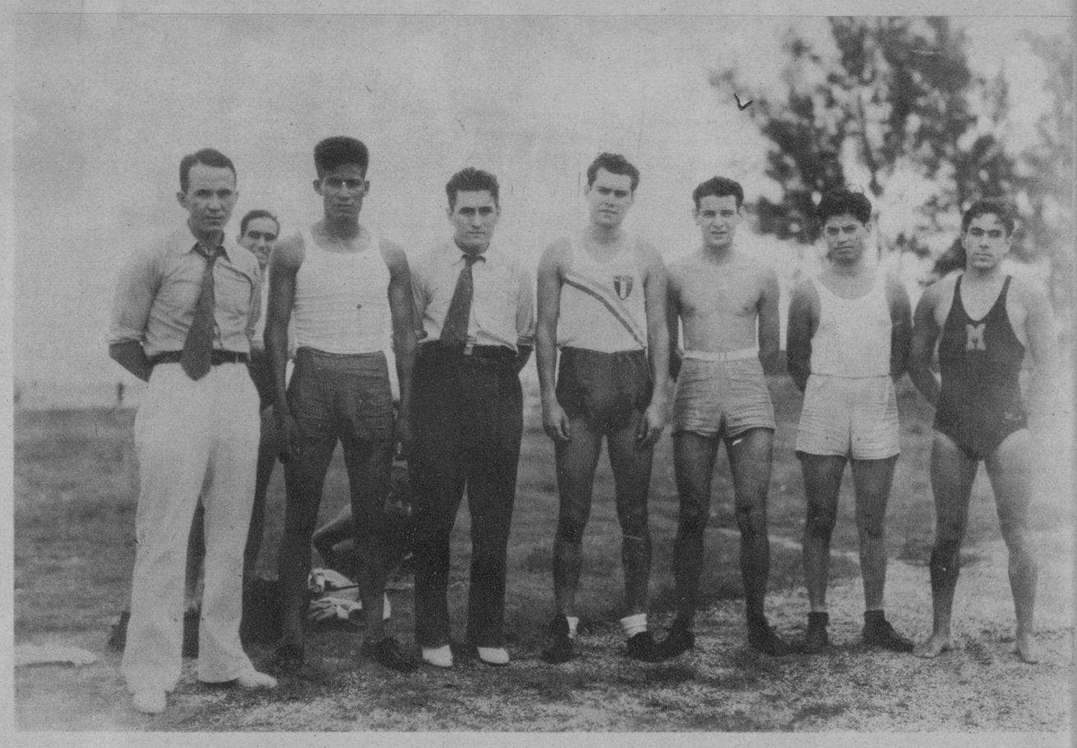

PERTENECIENTES a distintas actividades del deporte, estos esforzados muchachos mexicanos van a Berlín, donde tomarán parte en las Olimpíadas alemanas. En la Habana se detuvieron varias horas, realizando algunas demostraciones ante nuestros aficionados (Foto D. M.)

EL PASADO SABADO se llevaron a cabo en el Casino Deportivo unas interesantes competencias de natación, en las que intervinieron numerosos jóvenes, asíduos concurrentes al importante centro de recreo (Foto D. M.)

LILIAN GISH, estrella del escenario y de la pantalla, aparece, a su regreso a los Estados Unidos, a bordo del «Berengaria». Está junto a su monísimo highlander blanco, llamado «Malcolm Gish» (Foto Wide)

EN EL CENTRO GALLEGO se llevó a cabo una interesante Exposición Escolar, por las alumnas del plantel «Concepción Arenal». Aquí aparece un grupo de profesoras; y al fondo, algunos de los trabajos ejecutados por los alumnos (Foto D. M.)

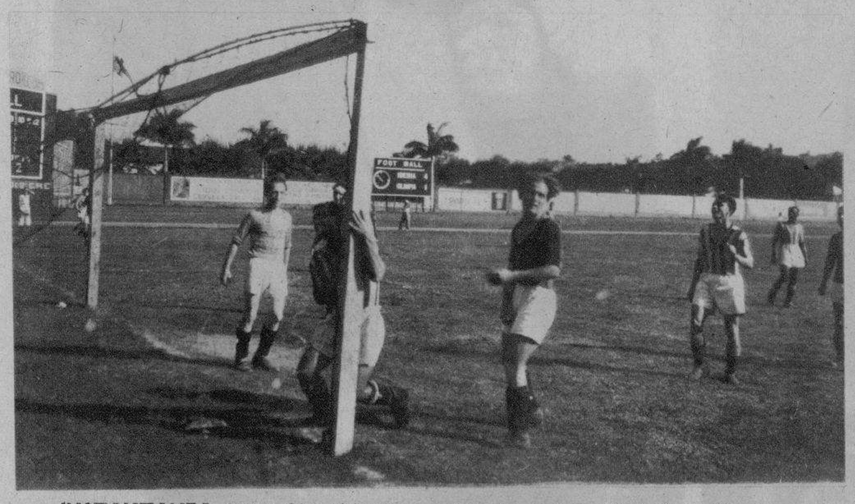

INSTANTANEA del partido celebrado el pasado domingo en el Stadium Tropical. Momento en que Héctor, jugador del Iberia, marcaba el cuarto goal al Olimpia, que perdió con el score de 4x3 (Foto D. M.)

BECERRA, jugador del Olimpia, despejando el peligro de su puerta ante el acoso de Héctor. Este partido se celebró en el Stadium Tropical, con la victoria de los Leones por un score de 4x3 (Foto D. M.)

MANOLIN, portero del Hispano, blocando un tiro del centro gallego, durante el partido que se celebró en el Stadium Tropical y que terminó con la victoria de los Alacranes, 5x0 (Foto D. M.)

MUEBLES A PLAZOS
LA CASA ROS y NOVOA. — AVE. ITALIA 94
MUEBLES A PLAZOS

DINERO Con garantía de joyas "LA IDEAL" Neptuno e Industria

M.E.C.D. 2016