1ª SECCION 1

SERVICIO DE ASSOCIATED PRESS. Esta queda autorizada para usar nuestro servicio y noticias de información.
HILO DIRECTO CON NUEVA YORK

DIARIO DE LA MARINA

HEMEROTECA MUNICIPAL ENTRADA 26 JUN 1936 MADRID

DIARIO DE LA MARINA es el periódico más antiguo de Cuba. Fué fundado en el año mil ochocientos treinta y dos.
SERVICIOS ESPECIALES DE ESPAÑA

1ª SECCION 1

O CIV.—NUM. 138 | ACOGIDO A LA FRANQUICIA POSTAL | LA HABANA MIERCOLES 10 DE JUNIO DE 1936.—STOS. CRISPULO Y RESTITUTO Y STA. MARGARITA, REINA DE ESCOCIA | TIEMPO PARA HOY: Bueno, con posibles turbonadas. | PRECIO: 5 CENTAVOS

L TRIBUNAL SUPREMO DE ESPAÑA DECLARA LEGAL AL PARTIDO FALANGE ESPAÑOLA

erá recibido en Trinidad el Cnel. Batista el día 14 del actual

COMISION ANTITUBERCULOSA SITA LA CIUDAD Y OBSERVA US CONDICIONES SANITARIAS

dre Gutiérrez Lanza, miembro de la comisión, hace lgunas observaciones de interés. La carretera a Sancti Spíritus y el agua. Trinidad nombra a Batista Hijo Adoptivo

En las oficinas radiotelegráficas, instaladas en el despacho del comandante Jaime Mariné, en la Ciudad Militar de Columbia, se recibió ayer el siguiente despacho sobre la marcha del coronel Fulgencio Batista a través de la provincia de Santa Clara:

«El coronel Batista llegará a Trinidad el día catorce de los corrientes. Los festejos organizados en su honor son los siguientes:

El día 14, recibimiento y paseo por las calles de la ciudad de Trinidad.

El pueblo acudirá a recibir al Jefe del Ejército en las afueras de la población.

A las doce del día se servirá un almuerzo campestre en la finca «Vieja Blanca», y por la tarde se ofrecerá una sesión solemne en el Ayuntamiento para entregar al coronel Batista y al doctor Smith sus títulos de «Hijos Adoptivos» de Trinidad.

Por la tarde se ofrecerá un ponche de honor en las sociedades «El Fénix» y «La Luz» y otro ponche en las logias «Luz del Sur» y «Amor del Bien».

Por la noche tendrá efecto un gran baile en las sociedades «El Fénix» y «La Luz».

El día 15 se efectuará un paseo en bote, ofrecido por los señores Iturriaga y Aguilera.

También tendrá efecto ese día un ponche de honor que ofrecerán al coronel Batista los oficiales, clases y alistados del Escuadrón 12, y los de la Estación Naval.

Por la tarde se efectuará una visita a la Colonia Española y un baile en honor del coronel Batista. También se llevará a efecto una fiesta bailable en las sociedades «La Luz» y «Recreo de Artesanos». Y por la tarde se efectuará la despedida del coronel Batista y sus acompañantes.

En dicho parte radiotelegráfico se hace también constar que los periodistas señores Angel Gutiérrez y Fernando López Porta que partieron en compañía del Padre Gutiérrez Lanza, García Baylleres y otras personas rumbo a Trinidad la noche del lunes salieron ayer mismo con destino a Itabo para incorporarse a la columna en marcha y seguir a caballo, más tarde, hasta Trinidad con las fuerzas que acompañan al coronel Batista.

PARTIO AYER, RUMBO A TRINIDAD, PARA UNIRSE A LA COMITIVA DEL CORONEL BATISTA, EL DR. DOMINGO MORALES DEL CASTILLO

Ayer noche, por el tren central, partió rumbo a Trinidad el Dr. Andrés Domingo Morales del Castillo, ex Secretario de Justicia y actual Juez de la Habana.

El Dr. Domingo Morales del Castillo acude a la vieja y prestigiosa ciudad con el objeto de esperar allí al coronel Batista, que se encuentra en marcha de campaña por aquella región, y al que se espera el día 14 en la citada población.

Al andén acudieron amigos del viajero, a despedirlo.

LLEGA LA COMISION ANTITUBERCULOSA

TRINIDAD, junio 9. (Por nuestro enviado especial).—La comisión del Instituto Antituberculoso y los invitados, con el R. P. Gutiérrez Lanza, llegó a las 10 y media de la mañana de hoy, haciéndosele magnífica recepción, estando presente el Alcalde, el comercio, la prensa y el pueblo en general.

Mañana, el coronel Batista y la columna en marcha llegarán a las lomas Topes de Collantes, donde se piensa enclavar el Sanatorio Antituberculoso. La comisión saldrá de madrugada, al objeto de encontrarse con el jefe del Ejército Constitucional en dicho lugar, que se halla situado a 810 metros sobre el nivel del mar. Dicha finca Topes de Collantes ha sido donada por el acaudalado cafetalero Juan Font, el que se unirá a los excursionistas.

OBSERVACIONES DEL R. P. GUTIERREZ LANZA

El R. P. Gutiérrez Lanza ha manifestado que las observaciones hechas por él en Pinar del Río, Oriente y Trinidad le permiten asegurar que el único lugar de condiciones climatológicas para la instalación del Sanatorio es éste, donde la temperatura máxima es de 27.9 y la mínima de 8 centígrados, con promedio, durante todo el año, de 20 grados centígrados, siendo relativamente baja la humedad.

La altura Topes de Collantes fué medida con altímetro, pero el R. P. Gutiérrez Lanza trae un aparato de mercurio para medir la altura exacta y dejará montada en la loma una estación meteorológica con moderno aparato de psiconómetro y regulador doble, que contiene termógrafo e hidrógrafo.

El pueblo, entusiasmado porque en Trinidad se ha proyectado la construcción del Sanatorio, piensa en el futuro floreciente para la ciudad, pues tal medida ha de darle vida intensa. El R. P. Gutiérrez Lanza opina que deben construirse dos pabellones, uno a mayor altura que el otro, para diferentes clases de tuberculosos.

El ingeniero Gutiérrez Prada estima que el Sanatorio tendrá por lo menos mil camas y existe un proyecto para solucionar el problema de las comunicaciones, construyéndose una buena carretera de Trinidad a las lomas.

La comisión técnica que viene a inspeccionar los terrenos donde ha de emplazarse el Instituto Antituberculoso, está integrada por los señores José L. García Baylleres, ex Secretario de Agricultura, los tisiólogos Dres. Juan José Bustillo, Joaquín Martos, Modesto Manas, R. R. Mariano Gutiérrez Lanza, el Presidente del Colegio Nacional de Arquitectos Sr. Francisco Gutiérrez Prada y los señores Miguel Angel Moenck, Fernando López Porta y Angel Gutiérrez, estos dos últimos, periodistas. Fueron recibidos en la estación ferroviaria por las autoridades, el Alcalde Sr. José Bravo, las comisiones locales y diversos elementos.

Inmediatamente se hicieron los preparativos para salir hacia Itabo, donde se reunirán al coronel Batista y desde ahí avanzar a las lomas de Trinidad, a fin de practicar un reconocimiento de los terrenos donde ha de construirse el sanatorio.

A tal finalidad, mañana, miércoles, a las seis de la mañana, partiremos a caballo por entre montañas. El Alcalde Sr. Bravo nos ha manifestado que el pueblo de Trinidad recibirá al Jefe Jefe del Ejército con marcado entusiasmo, y que la ciudad toda estará adornada e iluminada. La primera autoridad del término se dispone a cambiar impresiones con el coronel Batista y combinar con él el programa de los festejos, entre los que está la recepción solemne en el Ayuntamiento con entrega del título de «Hijo adoptivo» de Trinidad y de las llaves y diploma; otros números son un almuerzo campestre en Villa Blanca, propiedad del Dr. Manuel Labasa, recepciones en el Liceo, etc.

El señor Juan Font, rico terrateniente de ésta, es el que ha donado las diez caballerías de terrenos en las lomas para la construcción del sanatorio, y nos ha expresado que todo está listo para atender a la demanda de maderas, arena, luz, etcétera, para dicha construcción.

Los comisionados, respondiendo a invitación del Administrador del Acueducto, ingeniero Bastida, hicieron una visita a dicho lugar, apreciando el buen estado en que se halla aquél. El ingeniero, señor Gutiérrez Prada, como auxiliar del Secretario de Obras Públicas, ingeniero señor Simeón, ha tomado nota para dar cuenta a dicho funcionario de la petición del pueblo de rebaja de canon del agua en Trinidad, que es donde más cara se paga el agua. El coronel Batista, en vista de que la recaudación del Acueducto tiene superávit, propone que sólo se cobre el cincuenta por ciento a los contribuyentes que hagan obras públicas y una rebaja general del precio para de ese modo aumentar los ingresos y dar mejor servicio al público, por lo que propondrá al Secretario de Obras Públicas las construcciones.

También los comisionados visitaron las obras de la carretera de Trinidad a Sancti-Spíritus, que se hallan bastante adelantadas, pues ya hay un tramo de ocho kilómetros hasta Sabanilla y hecha la presentación de los siete kilómetros hasta Altunaga y se están acometiendo las a'cantarillas, esperándose que el Secretario de Obras Públicas obtenga los créditos necesarios, $30.000, para montar un puente sobre el río Agabama y terminar el tramo de Caracusey a Sancti Spíritus, calculándose que se necesitarán $40,000, demandando la población que no se paralicen las obras. El ingeniero Gutiérrez Prada ha tomado nota de todo ello para dar cuenta al Secretario, señor Simeón. Los comisionados han visitado, igualmente, el puerto de Casilda, admirando el poblado de Caní, destruído por el ciclón del pasado año, estando en lamentable estado la carretera que lo une a Trinidad.

EL CORONEL BATISTA SALUDA AL CORONEL VELASCO

El Ayudante General del Ejército coronel Velasco, recibió, por conducto del comandante Mariné, Ayudante de Campo del Jefe del Ejército, un radiograma en el cual el coronel Batista saluda al coronel Velasco y al personal del Cuartel General, desde las Sierras de Trinidad donde se encuentran en marcha.

DA LAS GRACIAS EL CORONEL LOPEZ MIGOYA

El coronel Manuel López Migoya, Cuartel Maestre General del Ejército nos ha rogado demos en su nombre las gracias a todos los que se interesaron por su salud. El coronel López Migoya fué objeto recientemente de una operación quirúrgica. El mencionado coronel quiere hacer esta demostración de agradecimiento especialmente para el señor Presidente de la República, los Secretarios de Despacho, Congresistas, elementos civiles y del Ejército y de la Marina que frecuentemente se informaron del estado de su salud.

PUBLICACIONES RECIBIDIAS

El Negociado de Prensa y Radio del Cuartel General ha recibido diversas publicaciones extranjeras entre ellas «L-Aerotécnica», de Roma; «Galicia Clínica», de la Coruña; la revista «Todo», de México; la revista «Estomatológica de Cuba»; la «Revue de Cavalerie», de París y la revista «Agramonte», que publica el Club de Oficiales y Alistados del Regimiento Agramonte. Todas estas publicaciones han sido debidamente archivadas.

S POSIBLE LA EELECCION DE MR. ROOSEVELT

n famoso economista cree e E. U. entrarán en una uerra de aquí a dos años

STON, junio 9. (Servicio Especial N. Y. Herald-Tribune).—W. Babson, famoso economista norteamericano, hablando hoy ante la Cámara de Comercio de esta ciudad, dijo que veía con profundo ... mismo la posible reelección del Presidente Roosevelt, pero añadió a pesar del resultado de las elecciones, los Estados Unidos gozarán una época de prosperidad, por lo menos durante dos años.

En cuanto a la situación de la nación más allá de esos dos años, Mr. Babson se sintió pesimista. Durante su discurso mencionó la posibilidad de una guerra, indicando maneras de proteger a la nación contra situaciones dañinas. Contra la posibilidad del establecimiento en la nación de un Gobierno fiscista, Babson recomendó a sus oyentes que invirtiesen una modesta cantidad de dinero en acciones canadienses, las que deberán ser dejadas al cuidado del Banco del Canadá. Como medida de protección contra la posibilidad de que los propios Estados Unidos se viesen envueltos en la guerra, recomendó Mr. Babson, que sus oyentes invirtiesen dinero en bienes raíces, así como en empresas radicadas en el centro de los Estados Unidos. Dijo que creía que a pesar de todas las medidas en pro de la neutralidad, la nación se vería envuelta en una guerra si Inglaterra participase.

l Presidente de icaragua nombró ayer su gabinete

Dícese que Somoza tendrá el control de guerra, aviación y marina. Nombre de los Strios.

MANAGUA, junio 8. (AP).—El gabinete del nuevo Presidente, doctor Carlos Brenes Jarquín, que gobernará el país hasta el vencimiento del período de elección del Dr. Juan Bautista Sacasa, designó el siguiente gabinete, cuyos componentes tomaron posesión inmediata de los cargos: Estado: Dr. Luis Manuel Debayle. Subsecretario: Dr. Alejandro Arguello Montiel. Primer Ministro: Dr. Jerónimo Ramírez Brown; Subsecretario: general Gustavo Abaunza. Obras Públicas: José Román González; Subsecretario: Francisco Peralta Baldizón. Hacienda: Benito Ramírez; Subsecretario: Dr. Jesús Sánchez. Educación: Dr. Lorenzo Guerrero; Subsecretario: José Coronel Urtecho. Salud: Dr. Roberto González. Director de Higiene: Dr. Alejandro Sequeira Rivas.

Dícese que el general Somoza se encargará de los ministerios de Guerra, Marina y Aviación, vinculados ahora en la jefatura del Gobierno. El Presidente fué designado en una sesión conjunta del Congreso.

UMARIO DE ESTA EDICION

Agricultura — 11
Anuncios Clasificados — 18-19-20-21
Cables — 13-22
Cámara de Representantes — 11
Cartel del Día.—(Teatros y Cines) — 6
Comunicaciones — 11
Crónica Habanera — 5-7-9
Crónica Santiaguera — 9
Crucigramas — 4
Cultos Católicos e Información General — 18
Editoriales — 8
Escenario y Pantalla.—(Crítica) — 6
Gacetillas — 6-10
Gobernación — 3
Habaneras — 4
Hacienda — 11
Matanceras — 4
Mercantil — 17
Música y Músicos — 5
Noticias de los Juzgados de Primera Instancia.—(Vida Civil) — 11
Obras Públicas — 11
Palacio — 7
Política — 16
Puerto — 11
Reglanas — 4
Sanidad — 7
Senado — 3
Sociedades Españolas — 10
Sports — 14-15-16
Trabajo — 9
Tribunales — 11
Telegramas del Interior — 18
Universidad — 3
Villareñas — 9

LECTURAS:
Actualidad Internacional. (Por J. L. M.) — 22
Al Margen de la Historia. (Por José Sánchez Arcilla) — 8
Armonías. (Por Gustavo E. Urrutia) — 2
Bajo la Dirección de Korresa, el Cinema Inglés Progresa. (Por Joan Littlefield) — 12
Caricatura. (Por Roseñada) — 8
Ciencia e Invención — 4
De Día en Día. (Por Tartarín de Tarascón) — 12
D. Marcelino Domingo Previó el Cisma de los Socialistas. (Por Enrique Mariñé) — 13
El Comunismo en el Día. (Por Willy de Blanck) — 12
El Simpático Homenaje a Guatemala en New York. (Por Alfredo Lizano) — 8
¿España o Francia? (Por el Lic. Querido Moheno, Jr.) — 22
Estampas Españolas. (Por Eduardo A. Quiñones) — 13
Hollywood Simplifica la Mecánica del Asesinato. (Por Alice Schupper) — 12
La Actualidad. (Por León Ichaso) — 13
Los Rayos X de «Onda Corta», Permiten Curar el Cáncer. (Por Thomas R. Henry) — 12
Solución Azucarera. (Por Gabriel Camps) — 12
Vida Mundial. (Por Tiburcio Castañeda) — 5

MAÑANA, EN UNA NUEVA REUNION, SE DETERMINARA SI HA DE CONTINUAR EN VIGOR EL PRESUPUESTO DE 1935 - 1936

EN LA CELEBRADA EN CASA DEL DR. CORTINA NO FUE POSIBLE LLEGAR A ACUERDO CONCRETO

En la junta del jueves se trazará la línea de conducta que se ha de seguir, la cual será sometida al Consejo de Secretarios del viernes. No está firmada aún la Ley Electoral

Ayer por la tarde, en la morada del Secretario de Estado doctor José Manuel Cortina, se reunieron en un cambio de impresiones los señores Secretarios del Despacho con objeto de tratar sobre la estructuración del presupuesto general para el próximo año económico.

La conferencia tuvo cinco horas de duración, sin que se tomase acuerdo definitivo respecto de los particulares tratados.

Los Secretarios volverán a reunirse mañana jueves, esperándose que en esta junta adopten una resolución concreta que someterán el Consejo del viernes.

LA LEY ELECTORAL

Hoy se cumple el plazo de diez días dentro del cual el Presidente de la República deberá sancionar o vetar la ley electoral aprobada últimamente por el Congreso.

Por dicha Ley se declara terminado el período electoral para las personas que se encuentran en posesión de sus cargos.

Interrogado anoche el Secretario de la Presidencia si el Jefe del Estado sancionaría o vetaría el proyecto o si dejará transcurrir los referidos días constitucionales para que la Ley quede automáticamente en vigor, manifestó ignorarlo pero estima que el Presidente resolverá hoy el caso.

EL EMBAJADOR DE LOS ESTADOS UNIDOS

Dijo también el Secretario de la Presidencia ignorar si hoy visitaría al Jefe del Estado el Embajador de los Estados Unidos, que acaba de regresar de Washington.

Añadió que las visitas diplomáticas se tramitan por la Secretaría de Estado.

IMPRESIONES SOBRE EL PRESUPUESTO

Noticias obtenidas en Palacio, anoche nos permiten informar que la falta de acuerdo en la reunión verificada ayer en la morada del doctor Cortina, debióse a que no pudo ser logrado el ajuste necesario y adecuado de los proyectos presentados por los Secretarios respecto de sus departamentos, y en forma que computasen el total de los presupuestos planeados.

Casi todas las Secretarías reportaron aumentos en sus gastos, añadiéndose a ellos los del Congreso, que se hacen ascender a 1.075.000 pesos.

Algunas personas que se estiman bien enteradas han asegurado que no habrá nuevos presupuestos para el año fiscal de 1936 a 1937 sino que se pondrán en vigor los mismos que actualmente rigen.

A lo que parece ello será así en virtud de que faltará materialmente el tiempo tanto para estructurar el anteproyecto, como para que el Congreso lo discuta ampliamente, antes de Julio.

La anterior afirmación no ha podido ser ratificada.

El Secretario de Hacienda ratificó a los reporters que la Junta no había llegado a ninguna solución.

Sobre la cuantía de los presupuestos manifestó, que se estaba tratando de llegar a los 70,000,000 de pesos.

Venció Arosemena en Panamá por un margen muy exiguo

Dícese que los votos que le dan la Presidencia no llegan siquiera a 4,000 de mayoría

Demóstenes Arosemena.

PANAMA, junio 9. (AP).—De acuerdo con los escrutinios de las provincias, resulta que el Dr. Juan Demóstenes Arosemena ha sido electo Presidente de la República, sobre el millonario Domingo Díaz, liberal doctrinario, cuyo triunfo se había anunciado anteriormente, por sus adictos. La victoria de Arosemena se ha obtenido por un margen muy reducido. Se dice que la diferencia entre las votaciones de uno y otro candidato es inferior a 4.000 votos.

Dícese que en Chitre chocaron los partidarios de uno y otro bando, resultando dos heridos; un policía también fué herido.

El Gobierno no dará a conocer oficialmente los resultados hasta mañana.

PARA VER A SU MADRE SE FUGO DE UN COLEGIO

Una niña de 13 años aguardó a la autora de sus días, en la Jefatura de Policía de Marianao

El soldado Juan Antonio Rodríguez Morales, perteneciente al Escuadrón 4, servicio de vigilancia de carreteras, encontró deambulando por las calles de Arroyo Arenas, a la niña de 13 años, nombrada Hilda Carballo Delgado, vecina de Sol 110, en La Habana, la que a las cuatro de la tarde de hoy, se fugó del colegio La Inmaculada, en el Cerro.

Hilda declaró a la policía, que se había fugado del colegio, por extrañar mucho a su mamá, la que desde el mes de abril la había recluído en ese centro docente. Se le ocupó una carta dirigida a su mamá, Consuelo Delgado, donde le decía que fuera a buscarla; un rosario y un anillo.

Declaró al sargento Octavio Muñoz, que desde las cuatro deambulaba por las calles, extraviándose y viniendo a parar a Marianao, sin darse cuenta.

La niña Hilda, desde la tarde de hoy había sido circulada por la Jefatura de Policía de La Habana, interesando su busca. Hilda se encuentra depositada en la Jefatura de Policía de Marianao hasta que sea recogida por su mamá.—A Martínez, corresponsal.

CAUSA SENSACION EN ROMA QUE MUSSOLINI NOMBRE CANCILLER A SU HIJO POLITICO, CONDE CIANO

Aunque los fascistas más leales dicen que el Duce sabe lo que hace, témese que la juventud del Ministro cause sinsabores a Italia. Los cambios ministeriales de hoy

(Por SONIA TOMARA)

ROMA, junio 9. (Servicio especial del «N. Y. Herald Tribune»).—Muy importantes cambios han de ocurrir hoy en el actual Gabinete italiano, cuando el dictador Mussolini renuncie a tres de las ocho carteras que ocupa en el Consejo, las que ha desempeñado desde hace cuatro años, poniéndolas en manos de antiguos miembros del Gabinete.

Uno de los nombramientos más importantes fué el del Conde Galeazzo Ciano, hijo político del propio Duce, quien habrá de ocupar la cartera de Relaciones Exteriores. En días que son considerados de vital importancia, tanto en los círculos italianos como en los diplomáticos, para la política exterior, Mussolini le da la cartera del Exterior a un joven de treinta y tres años, quien ha sido hasta ahora Ministro de Prensa y Propaganda, habiendo, también, participado en la campaña contra Etiopía como piloto militar.

El propio Mussolini ha dirigido las Relaciones Exteriores italianas desde el día veinte de julio de mil novecientos treinta y dos, con la cooperación de Silvio Suvich, en su carácter de Subsecretario del Exterior.

El nuevo Subsecretario del Exterior será Guiseppe Constantini, en la actualidad embajador italiano en Varsovia. Hasta ahora no se ha anunciado que se dará puesto alguno a Suvich, quien junto con el Barón Aloisi, representante italiano ante la Liga de las Naciones, han sido los principales consejeros de Mussolini en asuntos de política exterior, durante el crítico y difícil período del año pasado.

Los otros cambios en el Gabinete italiano han sido la elevación de los subsecretarios al rango de ministros.

Mussolini continuará desempeñando las carteras del Interior, Defensa Nacional, Guerra, Marina, Aviación, además de continuar siendo primer ministro.

Estos cambios en el Gabinete eran esperados, pero el nombramiento del Conde Ciano ha causado hoy sensación en Roma. Aun cuando se sabe que Mussolini ha sido siempre partidario de traer sangre nueva a cargos de gran responsabilidad, la relativa poca experiencia de Ciano en el campo difícil de la diplomacia, así como su juventud, son consideradas como posibles barreras a las difíciles negociaciones de Italia con naciones extranjeras.

El Conde Ciano fué Cónsul general de Italia en Sanghai antes de casarse con la hija de Benito Mussolini, Edda. Sin embargo, los fascistas más leales, dicen que Mussolini sabe siempre lo que hace y que con toda seguridad le ha entregado la cartera de Relaciones Exteriores a su hijo político convencido de que bien puede depositar toda su confianza en la capacidad y la lealtad del joven Conde.

El conde Ciano, yerno de Mussolini, que mandaba una de las escuadrillas que bombardearon Adua.

EL «QUEEN MARY» SE ACERCA A LA COSTA DE INGLATERRA

LONDRES, junio 10. (AP.).—El trasatlántico «Queen Mary» pasó por la roca Bishop, a la una y media de la madrugada de hoy, hora del buque, en viaje a Inglaterra, procedente de Nueva York.

MANIOBRAS BRITANICAS EN LA ISLA DE MALTA

LA VALETTA, Malta, junio 9. (A P.).—La isla entera se empleará como campo de ejercicios de la Armada y el Ejército de la Gran Bretaña, en las maniobras que se iniciarán pasado mañana.

EL FRANCO DESCENDIO AYER NOTABLEMENTE; AUMENTAN EN PARIS LAS COMPRAS DE LIBRAS

La ansiedad es grande, temiéndose que el patrón oro sufra un nuevo quebranto. Más para los Estados Unidos. Puntos que perdió la divisa francesa en el día de ayer

NUEVA YORK, junio 9. (AP).—Los mercados de cambios dieron hoy nuevas pruebas de la ansiedad general que se experimenta acerca del futuro status del patrón oro en Europa.

El franco francés descendió del punto de exportación de oro y se sabe que se están haciendo preparativos para traer a este país $5.050,000 oro. Los banqueros internacionales dicen que las ventas de francos y las compras de libras esterlinas aumentan en París.

En su opinión la fuga de capital francés mediante la venta de francos y la compra de divisas extranjeras supera a las compras de francos para cubrir operaciones bajistas. A esto atribuyen la debilidad que se advierte en la cotización del franco.

A pesar de las noticias recibidas desde Amsterdam por los banqueros de esta ciudad de que el Ministro de Hacienda holandés había vuelto a indicar que su Gobierno se niega a devaluar el florín sigue creyéndose que Holanda y Suiza seguirían el ejemplo de Francia.

En Nueva York el franco francés perdió .01⅝ de centavo cotizándose a 6.58⅜ centavos; el franco suizo perdió .05 de centavo a 32.34 centavos y el florín perdió .14 de centavo a 67.58 centavos. La libra esterlina ganó 1 7/16 de centavo, cotizándose a $5.01 7/16.

Los contratos para entrega de francos a noventa días se realizaron con descuento de .58½ de centavo contra .53 ayer.

"Austria para los austriacos" fué el anuncio de una nueva política hecho por Schuschnigg a la muchedumbre

El discurso del Canciller fué a modo de ferviente súplica en favor del Estado corporativo y de la paz interior y exterior del Austria y en defensa de sus amplios poderes

Por HENRY DIETZ

VIENA, junio 9. (Por el N. Y. Herald Tribune).—El Canciller austriaco, en su primera declaración pública, desde su conferencia con Mussolini, se declaró partidario de una política, que bien puede resumirse en la frase «Austria para los austriacos», ante una entusiasmada muchedumbre reunida frente al palacio municipal de Viena. Añadió el Canciller, que él trataría de implantar el Estado corporativo total en Austria, insistiendo en que Alemania está en el deber de respetar la soberanía austriaca.

Apesar de la enorme muchedumbre reunida, no ocurrieron disturbios. Los nazistas austriacos trataron de alterar el orden, y, al iniciarse la ceremonia, hubo un poco de pánico, debido a la explosión de unos petardos; la policía hizo arrestos.

El discurso del Canciller fué una ferviente loa en favor del Estado corporativo y la paz interior y exterior de Austria; delineando su programa político, defendió la reciente concentración de poderes en sus manos. Citó a Napoleón, diciendo que un general mediocre, con una buena oportunidad, podría luchar mucho mejor que varios generales de primera fila, que luchasen entre sí.

Los patriotas austriacos deben, según el Canciller, «estar preparados a dar batalla, si es necesario; una revolución ya izquierdista, ya derechista, no tendrá la menor oportunidad de triunfar. El Estado corporativo es en sí, toda una revolución».

«Es tarea del frente patriótico olvidar las ideas de ayer, especialmente la equivocada democracia, que Austria padeció antes; y el internacionalismo, la lucha de clases. La verdadera democracia es la democracia de los más capacitados, y esta democracia la practica la Constitución corporativa.»

VIENA, junio 9. (AP.).—Durante la manifestación que hoy celebró el «Vaterandische Fromet», en que habló el Canciller Schuschnig, se escucharon varios «Hoch Hapsburg» (¡Vivan los Hapsburgos!) no concurriendo el Príncipe de Starhemberg al acto, en que había una concurrencia de 100,000 personas.

CUATRO GUARDACOSTAS HAN SALIDO A PRESTAR AUXILIO AL «SAN SIMEON»

ASBURY PARK, N. J., junio 9. (AP).—Esta noche salieron cuatro lanchas de motor del servicio de guardacostas, para prestar auxilio al vapor «San Simeón», que embarrancó a ocho millas de la costa, al ser pasado por ojo por el vapor, «Dakotan», que le causó una vía de agua. No se cree que el «San Simeón» se encuentre en situación crítica.

ESTA SENTENCIA DESAUTORIZA LA SISTEMATICA CAMPAÑA DEL GOBIERNO CONTRA EL FASCIO

No cree la opinión pública que sea cierto el complot que se dice descubierto por la Policía. Causas de que se suponga que se trata de una hábil trama política

MADRID, Junio 9 (WP). — Los dos hechos más salientes de la situación extraordinaria porque atraviesa España son un fallo que ha dictado hoy el Tribunal Supremo español y el descubrimiento de un supuesto complot monárquico que, por las contradicciones en que han incurrido la policía y el gobierno, se ha recibido con gran recelo por los elementos derechistas.

El Tribunal Supremo, ante quien había recurrido Falange Española, organización fascista que dirige don José Antonio Primo de Rivera, actualmente cumpliendo una sentencia en la Cárcel Modelo de Madrid, contra una disposición del Ministro de l aGobernación que declaraba ilegal el partido, ordenaba la clausura de sus centros, prohibía su propaganda y consideraba delictuoso todo acto que tendiera a propagar las ideas sustentadas por la organización, acaba de dictar un fallo admitiendo el recurso y declarando que Falange Española es una asociación legalmente constituída.

El fallo del Supremo, que declara tácitamente arbitraria la disposición gubernamental, ha sido muy bien recibido en los centros derechistas, sobre todo porque el más alto Tribunal de la Nación muestra su disconformidad con el gobierno e invalida sus disposiciones en momentos en que se discute en las Cortes un proyecto de Ley del Ministro de Justicia en virtud del cual se crea un tribunal especial, compuesto de jueencargado de depurar las responsaces de hecho y jueces de derecho, bilidades de los jueces y magistrados que no apliquen las leyes con el grado de rigor que el gobierno crea que deben aplicarse.

El otro hecho significativo de hoy ha sido el descubrimiento de un complot. En los primeros momentos la policía que practicó el servicio y los miembros del Gobierno estuvieron de acuerdo en que se trataba de una conspiración sindicalista para derrocar el Gobierno y establecer la dictadura del proletariado, agregándose que en un círculo sindicalista se habían descubierto cuatrocientos uniformes de la Guardia Civil con los cuales pretendían los rebeldes desconcertar a la policía.

Horas después esta versión cambió totalmente. Ya no eran cuatrocientos los uniformes encontrados, ni lo habían sido en un centro sindicalista. El Gobierno facilitó una nota diciendo que la conspiración era monárquica y que los uniformes se hallaron en una agencia de transportes establecida cerca de un círculo sindicalista.

Esta segunda versión, que contradice completamente a la primera, también oficial, se ha recibido con recelo en los centros derechistas, suponiéndose que el gobierno, deseoso de no complicar más su situación con encarcelamientos de sindicalistas, ha hallado más fácil hacer cargar con la responsabilidad a los monárquicos.

La actitud de los sindicatos de Madrid es de franca rebeldía. Todas las disposiciones dictadas por el gobierno y cuantas amenazas se les han dirigido con motivo de la huelga que sostienen en esta capital han sido ignoradas por los sindicalistas.

Recientemente el gobierno ordenó la clausura de todos los centros sindicalistas, y doscientos afiliados a la Confederación General del Trabajo fueron encarcelados, por su insistencia en no suspender una huelga que ha sido declarada ilegal, y a la cual no se han querido sumar los obreros socialistas. Dos días después el mismo gobierno autorizó la apertura de los centros sindicalistas y puso en libertad a los presos, y la huelga continúa.

(Véase amplia información de la situación española en la primera página de la segunda sección).

Será derogado un decreto que causa daños a la Lotería

También se trata de fijar en $10 el valor del billete en la Renta. Nuevas gestiones

El director de la Renta de Lotería, señor Manuel Hartman, nos informó ayer que se propone celebrar una entrevista con el presidente de la República, doctor Gómez Arias, para darle cuenta de un detallado informe que ha realizado en los breves días que lleva al frente de dicho departamento, sobre el desenvolvimiento general del mismo y medidas que, a su juicio, deben tomarse en consideración para evitar graves males en el desenvolvimiento de dichas oficinas.

En torno al problema que confronta la Renta de Lotería, se tejen diversas formas de solución. La que hasta ahora se gestiona, es la de obtener del Congreso la derogación del decreto-ley que rebaja al 3 por ciento los gastos de Lotería, para ser empleados en distintas obras de carácter benéfico.

A ese efecto el subdirector de Lotería, señor Rodríguez Gómez, ha celebrado distintas entrevistas con miembros del Congreso, tratando del urgente problema que la aplicación del mencionado decreto ley ocasionaría en las oficinas de la Renta.

El señor Rodríguez Gómez ha podido obtener la impresión, entre los congresistas con quienes departiera, de que la derogación cuenta con favorable ambiente en la Cámara de Representantes.

Otra solución favorable, que ha sido objeto de especial atención por el subdirector, señor Rodríguez Gómez, es la de aumentar el precio del billete a diez pesos el entero, diez centavos la fracción para los adquirentes de la Renta y su venta al público en precio de once centavos.

Los sindicatos de Méjico piden que expulsen a Ferrara

Alegan que trabaja a fin de establecer un régimen fascista en nuestro país

MEXICO, D. F., junio 9. (Servicio Especial del N. Y. Herald-Tribune).—La expulsión del doctor Orestes Ferrara, ex Secretario de Estado bajo el régimen de Machado, que ha llegado a esta ciudad de visita, ha sido pedida por la Federación Regional de Obreros y Campesinos al Gobierno mexicano. Alegan los peticionarios que el doctor Ferrara es representante de la dictadura del general Machado y, por lo tanto, su presencia es altamente ofensiva para las clases trabajadoras de la nación. Agregan los peticionarios que el viaje de Ferrara a México tiene sutiles motivos políticos, ya que, aseguran ellos, el doctor Ferrara proyecta establecer una dictadura fascista en Cuba, violando así las leyes de neutralidad mexicanas.

La Confederación de Trabajadores Mexicanos dirigió otra petición al Presidente Cárdenas, en la que se le pide que no reconozca al nuevo Gobierno de Nicaragua, porque la dictadura militar allí establecida constituye un peligroso precedente para los países latinoamericanos.

EXIJA el SUPLEMENTO en ROTOGRABADO con esta EDICION

ACCION REPUBLICANA DESIGNO LOS PRESIDENTES DE LAS OCHO COMISIONES QUE LE ASIGNARAN

Hoy se dará a conocer el total de las presidencias de las 36 comisiones permanentes. La Cámara Baja no pudo celebrar ayer sesión por la falta de «quorum»

La sesión de la Cámara no pudo verificarse por falta de «quorum».

Todo el interés de los representantes estaba en la designación de las personas que habrán de integrar las Comisiones Permanentes.

La repartición de las presidencias de dichas Comisiones fué hecha en la siguiente forma:

Doce para el Conjunto Nacional Democrático; ocho para Acción Republicana; ocho para el Partido Liberal y ocho para el Partido Unión Nacionalista.

Fracasada la sesión se reunieron los Comités Parlamentarios Provinciales para discutir y nombrar los congresistas que habrán de desempeñar las presidencias de las Comisiones.

Las únicas elegidas fueron las correspondientes a Acción Republicana, distribuídas en la siguiente forma:

Para la de Minería, C. Manduley; para la de Estilo, Radio Cremata; para la de Concesiones y Peticiones, Ducassi; para la de Aranceles, L. E. Hernández; para la de Justicia y Códigos, F. de la Cruz; para la de Orden Público, Rigoberto Ramírez, quien según se dice renunció el cargo; para la de Educación, María Antonia Quintana.

Tiénese entendido que los liberales han nombrado Presidente de la Comisión de Hacienda y Presupuestos al señor Marcelino Garriga.

LAS RESTANTES PRESIDENCIAS.—En las reuniones que celebrarán hoy los plenos de todos los Comités Parlamentarios quedarán definitivamente nombrados tanto los Presidentes de las Comisiones Permanentes como los miembros de las mismas.

DESIGNACIONES.—Para formar parte de la Comisión que estudiará el proyecto sobre Educación Superior han sido designados los representantes Bravo Acosta y Ferrer León y de el de Amnistía los señores Raúl de Cárdenas y Lucas A. Cambó, pertenecientes al CND.

EL SECRETARIO DE HACIENDA.—El doctor Germán Wolter del Río, Secretario de Hacienda, ha continuado celebrando conferencias con algunos congresistas en relación con el problema de los Presupuestos generales.

LOS SECRETARIOS.—Cuando los Secretarios abandonaban—después de dos horas largas de consultas y debates—la casa de su colega de Estado iban siendo interrogados por los periodistas a los que respondían invariablemente: «No hubo acuerdo».

—¿Cree usted que el presupuesto será mayor o menor de sesenta y cuatro millones?

—No lo sabemos todavía, pero volveremos el jueves para determinarlo.

NI FRANCIA NI ITALIA PAGARAN SUS DEUDAS DE GUERRA A LOS EE. UU.

WASHINGTON, junio 9. (AP) Se sabe que los Gobiernos de Francia e Italia tampocó pagarán este año las amortizaciones vencidas a los Estados Unidos, enviando notas en tal sentido. Francia debe $4,041.152,328.53 teniendo $250.292,292 vencidos sin pagar más los $74.787,725 actuales.

Italia tenía que pagar el lunes $15.641,593.

EL OBISPO PROTESTANTE DE CUBA, A. W. KNIGHT, MURIO EN JACKSONVILLE

JACKSONVILLE, Florida, junio 9. (AP).—El ex obispo de la Iglesia episcopal protestante de Cuba Mr. Albion W. Knight, falleció hoy a los 77 años de edad.

Knight fué obispo coadjutor de Nueva Jersey hasta que por motivos de salud se vió obligado a retirarse hace meses. Durante doce años fué Vicecanciller de la Universidad del Sur en Sewanee, Tennessee.

Deja viuda y una hija. Los funerales se efectuarán el viernes.

M.E.C.D. 2016

TRATA INMIGRACION DE ADOPTAR MEDIDAS PARA EVITAR LA ENTRADA DE VIAJEROS INDESEABLES

ANTE EL "CONSEJO NACIONAL DE PREVISION" SE HABLO DE LA LABOR QUE DEBE HACERSE

Bases para una eficiente labor preventiva: la cartilla del chofer; la cartilla del tránsito; la jornada del trabajo para el driver; exámen periódico del material rodante

El Consejo Nacional para la Prevención de Accidentes, Institucion que ha iniciado el movimiento de seguridad en Cuba, para aminorar el número de accidentes, así como la gravedad de los mismos, tanto en las calles como en las industrias y en el hogar, por medio de una intensa campaña educativa y proponiendo a las autoridades las medidas que se deben establecer para lograr ese propósito, celebró ayer un almuerzo, en el Hoel «Sevilla», con motivo de haber dado fin el ciclo de conferencias que últimamente se ofrecieran en la Sociedad Cubana de Ingenieros.

A invitación del Comité Ejecutivo, que preside el Dr. Antonio Gonzalez de Mendoza, asistieron a este almuerzo el Alcalde Municipal de la Habana, Dr. Antonio Beruff Mendieta y una numerosa representación de todos los sectores industriales y comerciales de la República, así como de la Banca, hacendados y colonos, Club Rotario de la Habana, Compañías de Seguros, de Transportes, Ferrocarriles, y valiosos elementos representativos de todas las clases económicas que integran nuestra vida nacional.

En breves palabras el señor Juan Sabatés, que presidió el acto, dió a conocer el motivo del almuerzo y el propósito que inspiraba al Consejo Nacional para la Prevención de Accidentes de continuar, con energía y acción, la obra iniciada en bien de la humanidad para evitar los accidentes, que cada día van tomando más incremento en nuestra República, llevando la consternación á todas partes.

Después usó de la palabra el doctor Alfredo O. Ceberio, Secretario del Consejo Nacional para la Prevención de Accidentes y también Secretario de la Asociación Nacional de Industriales de Cuba, que pronunció un elocuente discurso sobre tan importante materia. Estudió el Dr. Ceberio de manera admirable el aspecto sobre todo para las clases proletarias, el seguro obrero y el problema de loh accidentes del trabajo. Dijo el Dr. Ceberio que era preciso evitar por todos los medios los accidentes en todas sus formas, ya en el orden público, ya en las empresas de servicios públicos, lo mismo que en la de orden privado, así como en el orden agrícola y en todos los sectores de la vida ciudadana.

El Dr. Mario Alfonso, Abogado Consultor de la Secretaría del Trabajo, disertó brillantemente sobre las Compañías de Seguros, haciendo resaltar el hecho del ambiente en que vivimos, saturado de fraudes en el seguro obrero que se ha ido desarrollando de tal manera que puede decirse que el mismo existe en todas las esferas de su radio de acción. Lamentó el Dr. Alfonso la falta absoluta de estadísticas que hoy existe en Cuba, al extremo de que es muy difícil encontrar los datos necesarios para cualquier legislación que quiera llevarse a cabo.

Después ocupó la tribuna el connotado rotario y distinguido Director del Consejo Nacional para la Prevención de Accidentes, Sr. P. K. Stiles, quien hizo una relación detallada de la forma en que se había constituido esa noble Institución.

Se refirió el señor Stiles a la propaganda netamente cubana que están realizando a través de toda la República por medio de carteles,—de los cuales se ofreció una exhibición en el local que se celebraba el almuerzo—que reproducen anécdotas y consejos para evitar accidentes. Terminó el señor Stiles sus palabras haciendo resaltar el hecho de que en el corto período de seis meses se habían obtenido, gracias a la labor realizada por el Consejo Nacional para la Prevención de Accidentes de transporte público, en una gran proporción, a saber: la Cartera Dactilar; la Creación de la Nueva Dirección de Transportes; la Ley que obliga a parar cuando va a cruzarse una vía de Ferrocarril y el Decreto número 800 sobre el Reglamento de Tráfico y Servicios Públicos. El señor Stiles tuvo frases de elogio para la prensa que siempre esta dispuesta—dijo—a defender toda causa noble, decente y en beneficio del pueblo.

El señor Antonio Linares, vocal del Consejo Superior de Comunicaciones leyó un interesante trabajo en relación con el importante problema de la Prevención de Accidentes. En ese trabajo el señor Linares señaló la designación de uno de los miembros del Consejo para que forme parte de la comision que tendrá a su cargo la redacción del Reglamento para la aplicación del Decreto-Ley número 800 que regula en el territorio de la República el transporte autorizado. Explicó cómo se habían acrecentado de manera alarmante desde el año 1908 a la fecha los accidentes en Cuba con motivo del desarrollo progresivo en el uso del automóvil y del camión, vehículos que invaden nuestras estrechas e irregularmente trazadas calles y carreteras de las poblaciones del territorio nacional por hombres inexpertos, carentes de la enseñanza necesaria para el debido manejo del transporte mecánico. Se refirió a los fundamentos que había tenido la Secretaría de Comunicaciones para sugerir el Decreto número 800 del año en curso y pidió el concurso público para su mayor efectividad. Hizo un historial de la forma en que se desenvuelven instituciones de la naturaleza del Consejo Nacional para la Prevención de Accidentes en los Estados Unidos de América, en España, en Inglaterra, en Francia, en México y en muchos otros países del mundo entero.

Hizo un análisis de la forma en que ocurren los accidentes en el servicio de transporte de pasajeros y carga, en la forma siguiente:

El 60 por ciento de los accidentes que se han producido los han motivado los choferes que manejaban los vehículos; el 10 por ciento han ocurrido por defecto del material rodante; el 20 por ciento por imprudencia de los peatones y el 10 por ciento restante, por falta de señales de obstáculos del tránsito o deficiencia de las que existen, calificando todo esto de una verdadera epidemia parasitaria de tránsito, contra la cual, al igual que cualquiera otra que ataca a la salud pública, debemos defendernos con medidas profilácticas de acción y prevención, como haría un cuerpo médico al enfrentarse contra una invasión virulenta, siendo ésta, precisamente, la saludable y beneficiosa labor que rinde el Consejo Nacional para la Prevención de Accidentes en bien de la humanidad.

Terminó el señor Linares su trabajo apuntando las medidas que, a su juicio, debieran tomarse para la prevención de accidentes, a saber: A Formar un censo de choferes de ómnibus de pasajeros y celebrar concursos entre los mismos, con menciones para ellos y donación en metálico para sus esposas, hijos o madres. B Escribir y publicar, en número suficiente, la Cartilla para el chauffeur de ómnibus de pasajeros en la que se expongan las condiciones que debe reunir, los métodos de trabajo que deben adoptar, las medidas de prevención que debe estudiar y practicar y cómo debe invertir las 24 horas del día, en trabajo, descanso, estudio y esparcimiento. C) Escribir y publicar la Cartilla de Tránsito para el niño con expresiones escritas y gráficas apropiadas, y D) Conferencias en las escuelas públicas y establecimientos análogos.

Y en cuanto a lo que corresponde a la función pública, a más de las medidas de prevención aconsejables, fijó el señor Linares las reglas que deben llevarse a la reglamentación de los servicios de transporte, sobre todo en lo que a pasajeros se refiere, a saber: (A) Fijar las condiciones morales, físicas e intelectuales del chauffeur de ómnibus de pasajeros con relación a la clase o categoría del mismo y el recorrido que efectúe. (B) Determinar las horas de trabajo que debe realizar un chauffeur de ómnibus de pasajeros con relación a la clase o categoría del mismo y al recorrido que efectúe. (C) Exigir el axamen del material rodante y muy especialmente de los motores, sistemas de enfriamiento, ruedas, ejes, direcciones, frenos, luces de situación y peligro, diariamente o en cada extensión de recorrido efectuado que se fije convenientemente. (D) Examen periódico de los extinguidores que debe portar todo ómnibus determinando su capacidad con la del vehículo que protege. (E) Fijación de señales que determinen aquellos puntos de peligro o instruyan por medios gráficos de carteles o imágenes las medidas que deben adoptarse tanto por el chauffeur de ómnibus de pasajeros como por los transeúntes, y (F) Cualquier otra medida que, como acción ejecutiva, deba tomarse y tenerse en cuenta en la reglamentación adecuada.

Y cerró el acto, que resultó altamente significativo y de beneficiosos resultados para la sociedad(el alcalde de la Habana, doctor Antonio Beruff Mendieta que en breves palabras ofreció al Consejo Nacional para la Prevención de Accidentes que dos miembros de su seno integrarían la Comisión que se proponía designar para el estudio de un nuevo Reglamento de tráfico para la ciudad de la Habana.

LA CONCURRENCIA.—Entre las numerosas personas que asistieron al ágape de ayer pudimos anotar los nombres de los señores doctor Antonio Beruff Mendieta, Alcalde Municipal de la Habana; capitán de la olicía Nacional Alvaro Moreno, ayudante del señor Alcalde; señor Manuel Gutiérrez, secretario particular del Alcalde; doctor Manuel Galigarcía, Presidente del Club Rotario de la Habana; Andrés J. Terry, presidente del Auto Club de Cuba; Heriberto ortell Vilá y Luis F. Mendoza, triunfadores del concurso nacional de carteles; Alfredo O. Ceberio, secretario de la Asociación Nacional de Industriales de Cuba; señor Simpson, administrador de los Ferrocarriles Unidos de Cuba; doctor Cueto, subsecretario del Trabajo; doctor Muñiz, director del Trabajo; doctor Mario Alfonso, asesor legal de la Secretaría del Trabajo; doctor Carlos Gárate, doctor Ricardo Morán, Luciano J. Peynó, presidente de la Asociación para la Defensa de los Derechos Ciudadanos; Antonio Linares, vocal del Consejo Superior de Comunicaciones; Francisco Prieto, P. K. Stiles, Director del Consejo Nacional para la Prevención de Accidente; Rogelio París, director de la revista «Prevención de Accidentes»; Morey, presidente del Círculo de Bellas Artes; Conrado W. Massaguer, Director de «Social»; Eloy Murias, Juan Sabatés, presidente de la Corporación Nacional del Turismo, etcétera.

ARMONIAS

PARLAMENTARIAS

POR el comentario de una crónica política me entero de que un Representante joven y de filiación liberal, Tirso Domínguez Fumero, tiene presentado a la Cámara un proyecto de ley que protege a la mujer en lo tocante a relaciones amorosas.

La breve glosa reproduce entre comillas esta provisión del citado proyecto, cuyo texto completo me gustaría conocer para meditarlo y comentarlo:

«El hombre que sin causa legítima diere por terminadas expresa o tácitamente las relaciones amorosas que hubiere mantenido con una mujer por un período de tiempo mayor de seis años, vendrá obligado a indemnizar a la mujer los daños morales y perjuicios que le hubiere causado con esa conducta.»

A primera vista parece supérflua esta protección a la mujer, puesto que estamos suprimiendo y ofrecemos acabar con todo vestigio de subordinación o discriminación contra ella en nuestras leyes.

Mas, para los que no somos esclavistas conscientes ni subconscientes, para los que abogamos sin cesar por la igualdad práctica de oportunidades para todos, ese tipo de leyes preventivo-punitivas es necesario y fundamental en la estructuración de una Cuba nueva.

Nada importa que nuestras leyes se limiten a consignar derechos igualitarios para la mujer, mientras esos derechos sean meros principios platónicos reducidos a la inercia por las costumbres sociales.

Mientras la cubana no tenga derecho a gestionar francamente y sin escándalo social su matrimonio; mientras no tenga la libre oportunidad de labrarse un porvenir con su trabajo, como el hombre, serán urgentes las leyes «discriminatorias», las que hacen distingos entre la mujer y el hombre para proteger a aquélla contra la tiranía obsoleta, pero persistente, del varón.

En este aspecto el conflicto de la mujer es idéntico al del negro. Lo sano y equitativo para acabar con tales prejuicios, no es implantar una igualdad meramente doctrinal, teórica, y cerrar los ojos al perenne mentís de la realidad práctica, sino establecer simultáneamente con el bello principio igualitario, las prevenciones y sanciones que aniquilan los prejuicios burladores de la Ley.

Felicito, pues, al Representante Domínguez Fumero, y le ruego me envíe copia del texto de su proyecto para ver si puedo extender a la totalidad el aplauso que hoy tributo al precepto que dejo reproducido.

* * *

La Habana, junio 6 de 1936.
Sr. Gustavo E. Urrutia,
Redactor de las «Armonías», DIARIO DE LA MARINA, Ciudad.

Muy digno y admirado señor:

Su debut como comentador parlamentario, «modesto debut, en verdad», me ha proporcionado una satisfacción intensa. A cambio de no haber sido usted electo Representante, —vacío que notamos muy de veras en el hemiciclo cameral sus defendidos, los «elementos de revolución»—, nos place y compensa verlo sentado en el palco de la prensa, desde donde legislará usted, sin duda alguna.

Esta carta no sólo tiene el objeto de expresarle mi satisfacción por su inicio en este nuevo sector de la vida periodística, sino también el de brindarle mi concurso.

No soy un hombre que cultiva las letras, por lo que no podré serle útil literariamente; pero sí en la labor en que está usted empeñado por el momento, de coadyuvar, aplaudir, recordar los compromisos electorales, aquilatar ejecutorias y conductas parlamentarias; en esto puedo ayudarle con mis experiencias (adquiridas a través de más de veinticinco años) de los problemas sociológicos, políticos y humanos de nuestro país.

Usted aspira sencillamente a que, algún día, en la Cámara y el Senado se diga, mirando al palco de la prensa: —¡Ahí está Urrutia! Ya esa exclamación la hemos lanzado los «elementos de revolución» al contemplar con tristeza los escaños de ambas cámaras. Nos hemos preguntado: ¿qué partido, qué senador, qué representante tiene como compromiso social, humano o revolucionario, el de enfrentarse con la reacción triunfante, a favor de los intereses, jamás atendidos, de nuestro pueblo? Y, ¿qué periódico o periodista estará dispuesto a **exponerse**, censurando o aplaudiendo francamente? ¡Ah! ¡Ahí está Urrutia!

Esta exclamación nuestra no es un regalo inmerecido para usted. Ocho años de trabajo consecutivo, frente a los prejuicios raciales de los unos y las insidias e incomprensiones de los otros, lo han hecho a usted acreedor, no a elogios, sino a que se le pida que continúe por la senda recta y limpia que viene usted recorriendo desde que comenzó su vida pública.

No tengo la pretensión de que se publique esta carta ni las que he de seguirle enviando; sólo aspiro a que en cada una de ellas encuentre usted algo de utilidad pública, que pueda servirle de dato o tema para cualquier trabajo, o simplemente para reflexión.

Cordialmente suyo,

CAROL.

He aquí un colaborador espontáneo que promete. Lástima que incurra, cual el célebre «Dr. M. Martínez», en el prurito de eclipsar su personalidad con un seudónimo. Si, como éste, cuida de plantear asuntos de interés general, puede también contar con esta sección para discutirlos.

Por hoy, sólo tengo un reparo que oponerle. No dudo de su experiencia, pero me hace dudar de su memoria.

¿No recuerda el nombre de varios representantes y senadores cuyos programas electorales hacen esperar de ellos mucho en pro de los **elementos de revolución** y de la Revoción misma? Yo podría citarlos.

¿Tampoco recuerda que los partidos políticos llevaron plataformas muy promisorias? Entre ellos el Partido Liberal. Si su programa socialdemócrata no se vuelve letra muerta, tendremos mucho que aplaudir y respaldar.

Gustavo E. Urrutia.

SIETE EXTRANJEROS INDESEABLES HAN SIDO EXPULSADOS

Los miembros del C.E.U. explican la labor que realizan

No aceptarán como dirigentes del Comité Estudiantil ningún cargo en las oficinas públicas

Una comisión del Comité Estudiantil Universitario visitó anoche nuestra redacción, haciéndonos entrega de las declaraciones que insertamos a continuación, en las que señalan que ningún miembro del citado organismo ha de aceptar, a título de tal, posición alguna en la Administración pública.

Helas aquí:

«Conociéndose por este Comité la versión circulada por algunos mal intencionados, de que los miembros de este Organismo persiguen dentro de sus actividades lucro personal, a lo que ha podido dar lugar el hecho de que algunos sujetos ajenos al mismo, se han venido haciendo pasar como conectados con él en apoyo de sus aspiraciones burocráticas; nos interesa aclarar mediante esta declaración publica, que ninguno de los miembros de este Comité ha de aceptar a título de tal, ninguna posición en la Administración publica ni apoyará aspiraciones de esa clase; ya que nuestras actividades como representativos del estudiantado, persiguen única y exclusivamente la consecución de nuestras tres demandas que son las siguientes:

Primera: Libertad de los presos por motivos políticos y sociales.

Segunda: Autonomía Universitaria incluyendo la devolución del Hospital «Calixto García».

Y tercera: Solución técnica de los problemas de la Segunda Enseñanza y de los planteles de Enseñanza Superior.

La satisfacción de estas demandas es nuestro único objetivo y sirvan estas aclaraciones para desmentir públicamente imputaciones falsas y rechazar pretensiones inadmisibles.

POR EL COMITE ESTUDIANTIL UNIVERSITARIO:

José A Bustamante; Manuel Lozano Pino; Augusto V Miranda; Ladislao G. Carvajal; José F Botet Manuel Aranda Muñoz»

EN EL PROPIO BUQUE FUERON EXPULSADOS DOS LUSITANOS DEVUELTOS COMO POLIZONES

Han quedado en libertad los 47 pasajeros del vapor de bandera francesa «Méxique» que se encontraban sujetos a expedientes. Han comprobado que son elementos de orden

El Departamento de Inmigración embarcó ayer a los ciudadanos españoles José Ferrer Moof, Antonio Paradela Panadero, Salustiano Braña Alejos, Manuel Fernández Rodríguez, Alejandro J. Pérez García, Manuel Suárez y Suárez, todos por haber sido declarados extranjeros indeseables.

También fueron embarcados en dicho barco los portugueses Daniel Goncalve Vias y Joaquín Rodríguez País, los cuales, desde Cuba, fueron como polizones a los Estados Unidos, de donde los devolvieron. Ahora son deportados para su país.

Otro caso: el del droguista Jacob Cybula o Morris Kiwkowki, pues además de inyectarse es vendedor de drogas heroicas.

También fué expulsado en el «Mexique».

QUEDARON TODOS LIBRES.—Los cuarenta y cinco pasajeros que a la llegada del vapor «Mexique», de Europa, fueron arrestados bajo la acusación de ser elementos rojos, y que se pensó serían devueltos en el propio barco, han quedado en libertad por haber llenado los requisitos de la ley de Inmigración.

La familia Behar fué puesta en libertad condicional, a reserva de los informes de la policía.

Dos desconocidos asaltaron ayer a una pobre señora

La despojaron de una cartera en la que guardaba $20. Luego se escaparon en un automóvil

La señora María Mendiola Crespo, mayor de edad y vecina de Aguacate número 37, dió cuenta a la Policía, que transitando ayer tarde por la calle de Wilson, para dirigirse a Paseo, número 21, se le presentaron dos sujetos blancos, los cuales la asaltaron, despojándola de una cartera en la que guardaba la suma de 21 pesos.

Los malhechores emprendieron la fuga, tomando un automóvil que próximo al lugar donde ocurrió el hecho se encontraba estacionado.

Lea ¡ALERTA! al mediodía. Un periódico al alcance de todas las mentes y todos los bolsillos

Refuta el alcalde de Marianao las acusaciones que se han hecho en torno a las subastas municipales

La primera esta señalada para hoy, día diez, por lo que nadie puede decir que acudió a las anteriores. Afirma que ganará las subastas el que ofrezca mejor servicio

Marianao, 9 de junio de 1936.
Dr. Sr. José Ignacio Rivero,
Director del periódico DIARIO DE LA MARINA.—Habana.

Muy distinguido Dr. Rivero:

Ruego a usted encarecidamente la inserción de las adjuntas líneas en las cuales se aclara un sueito publicado por un periódico local, que envuelve una manifiesta falsedad, alrededor de las subastas que por esta Alcaldía comenzarán a celebrarse desde el día de mañana.

Agradecido muy de veras a la deferencia que preste a este asunto, en el cual estoy vitalmente interesado, y aprovecho la oportunidad para reiterarle una vez más el testimonio cordialísimo de mi más alto aprecio, quedando suyo, sin reservas,

Pedro Acosta Fernández.

LAS SUBASTAS MUNINCIPALES DE MARIANAO

No es posible, para ningún hombre que ocupa un cargo público, detenerse a contestar todo cuanto se publica de su persona o de su actuación. Esta vez me veo obligado a prescindir de mi habitual actitud frente a esta circunstancia, puesto que no se ha tratado de sorprender a esa parte de la sociedad marianense, que sabe de qué lado está la autoridad moral—desde todas las dimensiones—para criticar; y por el contrario, se ha querido sorprender la buena fe, la ignorancia lógica de los que no se encuentran en el secreto de quién es quién...

Un periódico local, que decimos que se dice periódico, al referirse a las subastas para llenar las necesidades de las oficinas municipales, hace observaciones de tal suerte falsas y calumniosas, que me precisa a aclarar ante la opinión pública la verdad alrededor de ese problema y con el cual se ha querido crear una situación equívoca de mentira y de insidia, pues carece de otro calificativo por las siguientes razones:

Primero: No se ha celebrado ninguna subasta anterior a la fecha en que apareció la última edición de ese papel, es decir, el 6 de junio actual, y la convocatoria para celebrar las mismas es mañana, día 10 de junio de 1936. Dice uno de sus párrafos pintorescos: «Ni hemos acudido ni acudiremos».

Segundo: La conducta moral de todos y cada uno de los empleados de esta Administración, responde, cabalmente, a las necesidades todas de la misma, teniendo, por tanto, la confianza total y absoluta de esta Alcaldía, que es en última instancia la llamada a separar o confirmar a estos servidores de una finalidad pública perfectamente realizada.

Tercero: No ha habido incidente con militar alguno con relación a las subastas de referencia, ni con ninguna de las otras actividades de esta Administración y sus dependencias. Quien afirme lo contrario miente a sabiendas y confunde lastimosamente la verdad de las cosas.

Cuarto: Por los antecedentes que obran en esta Alcaldía, así como por los informes acerca de la eficiencia del servicio y la calidad de los materiales empleados por el denunciante en las ocasiones que ha tenido tratos con las anteriores administraciones, no se halla dicho señor o entidad en condiciones de asistir a ellas—las subastas—a menos que se descienda a los enjuagues y sobornos, fuera de los propósitos de absoluta seriedad y honradez que se ha impuesto este Ejecutivo, con el permiso y sin el permiso de esos papeles que se escriben en forma de periódico.

Juzgue ahora quien tenga que juzgar tamaña falsedad gratuita, muy propia de espíritus despechados. Esta Alcaldía sabe escuchar la verdad con altezas de miras y está dispuesta hasta llegar a rectificar, dentro de lo lógico y siempre que los antecedentes del que indica, critica, sugiere o señala, le ofrezcan absolutas garantías desde todos los sectores. Pero lo que no está dispuesta a tolerar es que se utilice la calumnia insidiosa ni la injuria soez con fines aviesos, utilitaristas e irresponsables de crear estados de opinión que, afortunadamente, no cristalizarán, porque para crearlos hace falta un prestigio del cual no todos disfrutan.

Sépase, además, que agradecemos la declaración del mencionado periódico de no asistir ni como impresores ni como periodistas a las subastas en cuestión. Esto excluye de nuestras futuras decisiones hasta esa lástima a que nos obliga muchas veces la convivencia; pero así no existe problema para nuestra moral como Alcalde de Marianao, sobre todo en asunto que nos exige llenar, siempre y cuando se responda exclusivamente a sus requerimientos. No habrá otros ganadores que los que puedan cumplir con todos los requisitos, especialmente los de la ley, tan engorrosos cuando no se pueden atender.

Es cosa bien triste y lamentable que se utilice la llamada oposición y se especule con esas pretensas y supuestas actitudes cívicas, valiéndose tan sólo de oportunismos repelentes o de poses jacobinas que denuncian ciertas bajezas humanas. No; el periodismo dignamente opositor no tiene necesidad de apelar, en ningún caso, a la mentira; en toda fiscalización seria y decente, comedida y correcta, hay una fuerza creadora y fecunda, noble y elevada, y ningún gobernante celoso de sus funciones y responsable de sus actos, desdeña; pero esto ni es libelo siquiera, ni es oposición, sin otras miras que ver las manos de la Alcaldía suspensas ante subastas inmorales por la esperanza de que la propia Alcaldía precisamente le sirva de coco una letra de molde impresa que no respalda una moral inmaculada...

Esta misma Alcaldía hace estas declaraciones, respondiendo también a su criterio de amplia democracia, no llevando a los tribunales el papel en cuestión porque no desea en forma alguna amargar más la amargura que embarga a los detractores de la actual Administración municipal de Marianao y los eternos Mejías de todas las situaciones, tan hábiles y prestos a romper lanzas y echar a vuelo las campanas del entusiasmo cuando son favorecidos por las migajas del presupuesto.

Y no se olvide que poseemos los archivos del Ayuntamiento...

Marianao, 9 de junio de 1936.

Pedro Acosta Fernández.
Alcalde Municipal de Marianao.

Dos heridos graves y varios leves al volcar un automóvil

Se le ponchó una goma y se fué sobre la cuneta. Fueron trasladados a Santa Clara

SANTA CLARA, junio 9. DIARIO. Habana.—Estando a punto de rendir viaje por la carretera Central, en el tramo comprendido entre esta ciudad y Santo Domingo, al medio día de hoy, al poncharse la goma de la rueda delantera derecha, se fué sobre la cuneta, el automóvil conocido por «pisa y corre», que manejaba Luis García Fernández.

Acudieron presurosos al lugar del hecho el personal de la ambulancia militar número 3, del Cuartel «Leoncio Vidal», que ocasionalmente cruzaba por el sitio, procediendo a recoger a los viajeros que resultaron lesiones.

El primero en ser atendido fué el señor Ifigenio López Alvarez, de la raza blanca, de 28 años de edad, vecino de Santo Domingo y condueño del vehículo. Presenta gravísimas lesiones.

Con éste lesionado fué conjuntamente conducido al Centro de Socorros, el señor José Ferreiro, blanco, natural de España, de 62 años de edad, y vecino de Amaro; señor Fernando Hernández, de raza blanca de 15 años de edad, y vecino de Marta Abreu número 13, en esta ciudad y el chofer Luis García Fernández.

Los lesionados fueron asistidos por el doctor Vila, médico de guardia al que auxilió el practicante Acea.

Las lesiones que presentan, como ante decimos el señor López Alvarez son de mucho cuidado, y graves las del chofer García Fernández.

El pasajero José Ferreiro tiene lesiones menos graves, y los restantes heridos han sido calificadas sus lesiones como leves.

En el centro de socorro se constituyó el capitán de la Policía, señor Evaristo Alonso, para proceder a levantar el oportuno atestado, y en las diligencias lo auxilió el vigilante Castro.

Víctor C. Pérez, alistado del Ejército, auxilió en la conducción de los lesionados a la casa de socorro.

El chofer García Fernández, ingresó en el Hospital Provincial, en calidad de detenido y a la disposición del Juez.—ARMANDO MACHADO, Corresponsal.

Ha sido envíado a la "Gaceta" el fallo del Supremo que sobresee el "proceso de los financiamientos"

No sólo declara el máximo organismo judicial que no se han cometido los delitos imputados, sino que desestima de plano resolver la inconstitucionalidad de esos anticipos

No hace muchos días informamos acerca de la resolución dictada por el Tribunal Pleno del Supremo en el proceso instruído a virtud del doctor Rafael Ramos Grau contra Gerardo Machado Morales y los Secretarios de su Despacho que intervinieron en los distintos financiamientos de Obras Públicas, ascendentes a 86 millones de pesos, y concertados con «The Chase National Bank of the City of New York», de acuerdo con la ley de 15 de julio de 1925, resolución que dispone el sobreseimiento libre del asunto por no existir los delitos que el citado doctor Ramos Grau, que actuó de acusador popular, achacaba a dichos funcionarios, de usurpación de atribuciones y malversación.

Ayer comenzaron a hacerse las notificaciones a las partes que intervinieron en la controversia,—el citado acusador y el Ministerio Fiscal que pidió oportunamente el sobreseimiento libre—y se envió a la Gaceta Oficial de la República para su inserción, conforme a la ley, y hemos de decir que contra el criterio de la mayoría se pronunció el Presidente del máximo organismo judicial, doctor Juan Federico Edelman, y también los Magistrados doctores José F. Perera y Carlos M. de la Torre, quienes salvaron su voto en el sentido de que el procedimiento debía proseguir hasta el juicio oral y tenien do por planteada la controversia de inconstitucionalidad que hiciera el doctor Ramos Grau, la cual fué desestimada por la mayoría por fundamento de haberse establecido fuera de término procesal.

La repetida resolución—que es un auto—que firman los doctores Juan Federico Edelman, Gregorio de Llano, Manuel Martínez Escobar, Ricardo R. Duval, Julián de Solórzano, Gabriel Pichardo Moya, Juan Carlos Andreu, Luis León Merconchini, Gastón Mora, José F. Perera Diego Vicente Tejera y Carlos M. de la Torre, como se vé, no resuelve si son constitucionales o no los financiamientos de Obras Públicas, sino se limita a declarar que no hay los delitos imputados, pues en cuanto a la controversia de inconstitucionalidad la desestima de plano, como ya decimos, por haberse planteado fuera de tiempo, aunque el repetido acusador tiene derecho a establecerla, como es lógico, pero conforme a los procedimientos que establece la ley de la materia. Y precisamente no pudo integrar tribunal en este asunto el Magistrado doctor Guillermo de Montagú por haber formado parte de la comisión designada por el gobierno del Coronel Carlos Mendieta, comisión que declaró inconstitucionales dichos financiamientos.

He aquí, finalmente, el principal fundamento del auto que nos ocupa:

«Que los actos realizados y contratos celebrados por el Ejecutivo haciendo uso de las atribuciones contenidas en las Disposiciones de la Ley de Obras Públicas de quince de julio de mil novecientos veinte y cinco, a que se refiere la querella, no pueden estimarse como constitutivos del delito de usurpación de atribuciones que fué objeto de la investigación sumarial, porque este delito se caracteriza por la arrogación por funciones públicas de facultades o atribuciones propias de otros funcionarios o de Poderes Públicos, llevando «per sé» esa invasión de atribuciones el dolo específico de tal figura delictiva, el cual no puede estimarse concurrente cuando, como en el presente caso ocurre procede el Poder Ejecutivo en uso de facultades que le han sido otorgadas por el Poder Legislativo que sería el invadido en la esfera de su competencia, en la hipótesis de la comisión del mencionado delito, ya que mediando autorización al efecto—bien sea correcta o no la extensión de la competencia otorgada; constitucional o inconstitucionalmente conferida la delegación—no es dable admitir la existencia del dolo en tales actos y contratos porque no se está en un verdadero caso de invasión de atribuciones dentro de la órbita penal por no haber mediado malicia, cualquiera que sea la eficacia de tales actos y contratos por razón de la insuficiencia o ilegalidad de la delegación hecha o autorización concedida, porque ello envolvería una cuestión propia o bien de interpretación sobre la extensión y alcance de la autorización dada, que, en su caso, determinaría la nulidad en orden civil de las relaciones jurídicas creadas con extralimitación de facultades, o bien la inconstitucionalidad de la delegación cuestionada, en el supuesto de tal defecto no llevaría consigo como consecuencia necesaria o «de jure», en quienes usan las facultades delegadas, la violación de una norma sancionada en el Código Penal.»

Aburrido de vivir, un joven se dió un tiro en el corazón

Dejó una carta dirigida al padre en la que pide perdón. La muerte fué instantánea

En una habitación de la casa Blanch y Rita, en el reparto «Juanelo», residencia del vigilante 3145, Pablo Marcial Alvarez Toledo, que presta servicio en la Cuarta Estación, puso fin anoche a su existencia el joven José Jesús Alvarez Díaz, natural de Marianao, de 26 años de edad y empleado que era del hotel «Morro Castle», situado en Consulado y Neptuno.

Alvarez Díaz fué ayer tarde de visita a casa de su tío Alvarez Toledo y por la noche, cuando este último se dirigió al patio para lavarse la cara, aquél aprovechó ese instante y tomó del escaparate el revólver de Reglamento de su tío, disparándose un tiro sobre el corazón.

Al ruido de la detonación acudió presuroso Alvarez Toledo y recogió a su sobrino que yacía agónico sobre el pavimento, trasladándolo a la casa de socorros, donde llegó cadáver, certificando el médico de guardia, que presentaba una herida producida por proyectil de arma de fuego, en la región precordial.

El cabo A. Fernández, de la Estación de Luyanó, se constituyó iniciando las actuaciones y tomando declaración al vigilante Alvarez Toledo, quien expuso el hecho en la forma que describimos.

Jesús Alvarez Díaz, dejó una carta dirigida a su señor padre, donde le pide perdón por lo que había hecho, pues la vida que llevaba le era insoportable.

Con todo lo actuado se le dió cuenta al Juez de Guardia, quien entregó el cadáver a sus familiares con la obligación de presentarlo en la mañana de hoy, al Necrocomio.

Hirió un barbero a un cliente que no quiso pagarle

El fígaro esgrimió su filosa navaja para desfigurarle el rostro al amigo mal pagador

En el segundo Centro de Socorro fué asistido de graves heridas incisas diseminadas por el rostro, Francisco Romero Rubio, vecino de Pocito número 58, que le fueron ocasionadas en la esquina de Carlos III y Oquendo, al sostener una riña con el barbero Enrique Menéndez, vecino de Salud 79, el que con una navaja barbera lo acometió.

Según lo actuado por el capitán Miguel Angel Rodríguez, perteneciente a la Sexta Estación, el barbero Rodríguez, fué a cobrarle 20 centavos de un pelado, a Romero, y al negarse éste a abonárselos, salieron desafiados a la esquina de Carlos III y Oquendo, donde sostuvieron la riña.

LOS NAVIEROS HAN OFRECIDO SU CONCURSO Y HAN EMPEZADO A PONER EN VIGOR ESOS PLANES

Se ha planteado en principio un conflicto a causa de que se exija una lista de todos los tripulantes enrolados. Los navieros se oponen, temiendo que surjan problemas

Convocados por el Director General de Inmigración, doctor José María Bolaños, acudieron ayer a las oficinas de dicho departamento las representaciones de las distintas empresas navieras que sostienen tráfico con Cuba.

Allí estaban representadas la Trasatlántica Española, por los señores Marcelino García, Sacramento Marina y Julio López Lázaga; la Hamburguesa Americana, por el señor Luis Clasing; la Compañía del Pacífico, por el señor José Cidre; la Ward Line, por los señores Carlos Figueredo y José Causse; la Panamá Pacific Line, por el señor Raoul Ros; el Lloyd Norte Alemán, por el señor Pedro Pablo Schwendt; la firma A. Bona y Compañía, de la Compañía Italiana, por el señor G. Wollmen; la Pan American Airway, por el señor Crosman; la Vaccaro Line, por el señor Jaime Villar; la Flota Blanca, por los señores Austin y Amenábar; la Empresa Naviera de Cuba, por el señor Alarcón; la Dollar Line, por el señor Luis Martínez Olivera; la Grace Line, por el señor Meana; R. Dussaq y Compañía, por el señor Manuel Montero; la Peninsular Occidental, por el señor Chaple.

Dr. José María Bolaños, Director General de Inmigración, quien convocó ayer a los navieros para tomar importantes medidas sobre la admisión de extranjeros en Cuba.

La reunión fué presidida por la señora Candita Gómez Cala de Bandujo, Subdirectora General de Inmigración, actuando de secretario el doctor Bustamante, Supervisor del Departamento de Inspección.

La señora de Bandujo expresó los deseos del Departamento de Inmigración de tener una reunión con los representantes de las distintas empresas navieras que sostienen tráfico con Cuba, pues tiene el propósito de introducir varias modificaciones encaminadas a salvaguardar los intereses de la República en lo que afectan a la entrada de personas indeseables, cosa que pudiera conseguirse al amparo de la propia ley, si ésta no se aplica de modo atinado.

Fueron expuestos los particulares que debían de tratarse, comenzando con los permisos que expide el Departamento de Inmigración a todo extranjero residente en Cuba que desee ausentarse temporalmente y cuyo permiso es válido por tres años, el cual le sirve para regresar dentro del precitado plazo.

Explicó que no debe entenderse que basta tener el carnet de extranjero para acreditar, al regresar de un viaje al extranjero, la condición de residente, por lo que rogaba a todos los navieros que cada vez que expidieran un billete de pasaje a un extranjero, le explicaran la ventaja de obtener ese permiso de la Inmigración para evitarse molestias al regreso.

El señor Sacramento Marina mostró una circular que a nombre de la Trasatlántica española se había pasado a todas las agencias del interior de la República para difundir esa noticia, asegurando que el deseo de Inmigración se estaba cumpliendo.

La representación de otras compañías europeas hicieron constar que también se estaba cumpliendo ese deseo o mandato de la reciente circular del Departamento de Inmigración que determina llenar dicha formalidad.

A preguntas de representantes de compañías norteamericanas, aclaró la Subdirectora que de acuerdo con lo dispuesto en la Ley de Inmigración y como reciprocidad al trato que reciben los cubanos al llegar a los Estados Unidos, los ciudadanos de la unión norteamericana están excluídos de llenar esos requisitos, pues la Ley de Inmigración determina que reciban el mismo trato que los nativos.

A nuevas preguntas de la propia representación, dijo que los turistas que procedan de los Estados Unidos, sean naturales, o residentes habituales del territorio de la Unión, y los del Dominio del Canadá, disfrutarán de esas excepciones.

Otras representaciones hablaron acerca de la exigencia de una garantía de 200 pesos para que pudieran desembarcar los extranjeros, no ciudadanos americanos, que vengan en tránsito, o por breve tiempo, alegando que había inspectores de Inmigración que sustentaban distintos criterios, exigiendo unos la prestación de fianzas, y otros que se conformaban con la exhibición de valores o efectivos capaces de cubrir la estancia del viajero sin riesgo de convertirse en carga pública.

Se aclaró que Inmigración se proponía hacer una recopilación de todas las circulares dictadas con objeto de dictar reglas precisas y uniformes para que sean aplicadas por igual.

También se trató de la prestación, por dos años, de una garantía de 60 pesos para los inmigrantes españoles que procedan de la Península, y la de 200 pesos, que tienen que prestar los otros extranjeros cuando vengan como tales inmigrantes, estimándose que para los segundos bastaba con la exigencia de 100 pesos que pueden cubrir los gastos de reembarque de cualquiera.

La señora de Bandujo hizo constar que existe una reciente circular de Inmigración por la que se ordena que no sean aceptados, por ninguna compañía de vapores, pasajes a miembros de comunidades religiosas que no hayan obtenido previamente el consentimiento del Departamento de Inmigración para desembarcar en Cuba.

También se pidió que sean enviadas al Departamento de Inmigración copias de las listas de pasajeros que embarquen en territorio nacional, tratándose de otros asuntos en relación con el pasaje en general.

SOBRE LOS TRIPULANTES.—La parte más culminante de la reunión fué la concerniente a los tripulantes de los barcos.

El doctor Bustamante expuso que el Departamento de Inmigración desea controlar el tránsito de tripulantes de buques en territorio nacional, para lo cual deseaba que cada capitán de barco entregara una lista de los mismos al inspector de Inmigración que despachara el buque, para que éste autorice o no el desembarco de los mencionados tripulantes, pues de esa forma se impedirá que se queden en tierra elementos indeseables.

Puede asegurarse que casi todos los reunidos hicieron uso de la palabra para oponerse a esa medida, que consideran perjudicial, y hasta peligrosa, según manifestaron varios de ellos, pues pudiera provocar huelgas de brazos caídos o situaciones de verdadera dificultad para el libre tráfico marítimo.

Los navieros aseguran que los tripulantes de los barcos están altamente garantizados, y los capitanes de barcos y los consignatarios de los mismos, perfectamente responsabilizados con dichos tripulantes.

Explican que para enrolarse en un barco es preciso obtener permiso de organismos oficiales, así como las cartillas de los distintos gremios de obreros marítimos que existen en todos los puertos, y que los capitanes de barcos siempre dan cuenta radiotelegráficamente cuando se le queda algún hombre de la tripulación en tierra, pues no sólo tiene responsabilidad con las autoridades del puerto de visita, sino también con sus armadores y gremios obreros que han contratado a sus hombres.

También hicieron constar que en más de 30 años no ha habido nunca dificultades para el reembarco de los tripulantes, bien sea que se hayan quedado involuntariamente en tierra, bien por haber desertado, y luego capturados, corriéndose por las compañías con todos los gastos de reembarque.

El señor Cidre resumió los alegatos de todos sus compañeros en el sentido de que estimaba que cualquier medida que se tomara en ese sentido iría contra las modernas prácticas de la navegación y el tráfico marítimo internacional, que hoy estaba recibiendo atenciones tan exquisitas en todos los sitios, como lo demostraba el hecho de que se aceptaban, bajo juramento, las declaraciones de los capitanes, o de los médicos de los buques, como auto de fe, toda vez que siempre las empresas aceptan las responsabilidades inherentes a esos actos tendientes a dar grandes facilidades al tráfico internacional.

Como quiera que pasaba de la una y media del día, se propuso la designación de una comisión, que con los directores de Inmigración, estudie el asunto, y mediante una ponencia, hagan saber las líneas generales a seguir en el despacho de los buques para armonizar los intereses generales.

Hoy será juzgado el que abofeteó a una bella artista

Vino de Agramonte para pegar a la joven músico. El motivo: el castigo de unas osadías

En la mañana de hoy, comparecerán ante el Juez Correccional de la Sección Segunda, la señorita Genoveva Alvarez Fernández, timbalera de la orquesta «Saratoga», que actúa en el café «El Dorado», de Prado y Teniente Rey, y Adalberto Arenal Castillo, residente en General Gómez número 28, en el pueblo de Agramonte.

En el banquillo de los acusados aparecerá Arenal para responder de los cargos que les imputan, tanto la joven Alvarez como otros testigos, consistentes en que el día 2, del actual, mientras ella se hallaba tocando, en el café «El Dorado», súbitamente se presentó Arenal y sin mediar palabra alguna, le pegó una bofetada que la hizo rodar por tierra, causándole lesiones leves.

La señorita Alvarez expuso a la Policía, que Arenal había llegado de su pueblo para maltratarla, debido a que, encontrándose ella en Agramonte, tocando en una fiesta, aquél se tomó ciertas libertades, por lo que la dicente le castigó como merecía.

El Dr. Gonzalo del Cristo, recto Juez, dejará sentir su severo fallo, condenando a Arenal, como se merece.

AUMENTARAN EL SUELDO A LOS ORDENANZAS Y UJIERES DE LA CAMARA.—El Alcalde Munici- ... mildes empleados de la administración municipal, que son los ordenanzas, ujieres y mozos de limpieza de la Cámara Municipal, que devengan un mísero sueldo de 36 pesos mensuales, con un trabajo constante de limpieza y atenciones diarias.

Le sustrajeron la maleta a un polaco al llegar de México

A un comerciante le estafaron mercancías por $40. Las dió a vender en comisión hace días

Abraham Uscher, comerciante establecido en Muralla número 10, denunció ayer en la Policía Judicial, que entregó a Antonio Riccio, mercancías por valor de $40 para que las vendiera a consignación, apropiándose aquél del importe de las mismas.

LE ROBARON LA MALETA

El súbdito polaco, Isreal Nadawoski, vecino de la calle Habana número 178, denunció en la Policía Judicial, de que regresó a este país el pasado miércoles, a bordo del vapor «Mexique», y, desde dicho barco, fué remitido al Campamento de Tiscornia, dejando a bordo su maleta. Pero es el caso de que al salir de Tiscornia, de arreglar su pasaporte, se dirigió al citado vapor, en busca de su equipaje, y le manifestaron que del mismo había desaparecido.

M.E.C.D. 2016

ACORDO EL SENADO CONCEDER 90 DIAS DE PLAZO PARA OBTENER LA CARTERA DACTILAR DEL CHAUFFEUR

DURANTE 5 HORAS TRATO EL CONSEJO SUPREMO DEL ALMA MATER SOBRE LA REORGANIZACION

LAS ESCUELAS UNIVERSITARIAS DE ACUERDO EN PRINCIPIO CON EL PROYECTO DE VASCONCELOS

Cuatro ingenieros estiman que desvirtúa el verdadero sentido de una ley de autonomía universitaria. Nuevo proyecto para ofrecer protección al ingeniero cubano

Desde las cinco y media de la tarde hasta las nueve de la noche de ayer estuvo reunido el Consejo Supremo Universitario tratando del proyecto de ley presentado por el senador Vasconcelos a la Alta Cámara sobre reorganización de la enseñanza en Cuba y, en particular, acerca de la reestructuración universitaria.

Presidió el comisionado universitaria interino, doctor Rafael Biada, y asisitieron los decanos Carrera Jústiz, Rodríguez Lendián, Aballí, Gómez Murillo, Pérez Raventós, Víctor Rodríguez, Ruiz Cadalso, Francisco Henares y Sergio San Miguel Pagés.

Actuó de secretario el señor Rodolfo Raphell y se excusaron de asistir los decanos Ricardo Dolz y Teodoro Johnson, que se encontraban indispuestos.

Concurrió también a la reunión el doctor Julio Iglesias Cartaya, que ha colaborado con el senador Vasconcelos en la redacción del plan, quien salió muy optimista por la acogida que se le ha brindado al mismo.

Terminada la reunión se hubo de declarar oficialmente que el Consejo Supremo había conocido de los informes sobre el proyecto de ley del senador Vasconcelos rendido por los claustros de las distintas escuelas, todas las cuales lo aceptaban en principio.

LAS REUNIONES DE LOS DISTINTOS CLAUSTROS.—En el edificio de la Escuela de Ingenieros y Arquitectos se reunieron el claustro de ésta y el de la Escuela de Pedagogía.

A la primera de estas hubo de dirigir el senador Vasconcelos un escrito interesando si, después de las modificaciones que había hecho al proyecto primitivo, quedaban incluídas en él las cinco bases sugeridas por dicha escuela.

Después de un reñido debate se hubo de acordar que sí, aunque hicieron constar sus votos en contra los ingenieros Menéndez, Capablanca, Martínez Inclán y Fernández de Castro, por estimar que la citada proposición desvirtúa el verdadero sentido de una ley de autonomía universitaria.

La Escuela de Pedagogía se volverá a reunir a las cuatro de la tarde de hoy.

En el edificio González Lanuza celebró junta la Escuela de Ciencias Políticas, Sociales y Economicas; en el Rectorado, la de Veterinaria; en el edificio de Química, la de Medicina; y en el salón de actos de la antigua facultad de Letras y Ciencias, las de Filosofía y Letras y Ciencias Sociales.

Finalmente en el propio edificio se reunió la escuela de Ciencias, la cual a más de mostrar su conformidad con el proyecto en general, como las demás escuelas, acordó proponer que en el artículo 37 se conservaran los derechos inherentes a su cargo a todo profesor que fuera designado para otro distinto, aunque especificando que siempre que lo desempeñara por un período no mayor de cinco años.

PROTECCION A LOS INGENIEROS.—El ingeniero Villa dió a conocer en la reunión de la Escuela de Ingenieros y Arquitectos un proyecto suyo de protección al ingeniero cubano, en el que se le concede un plazo hasta octubre para que revaliden sus títulos a los extranjeros que vengan ejerciendo entre nosotros esa profesión.

SOBRE LA AMNISTIA

Habana, Junio 7 de 1936.
Sr. José I. Rivero,
Director del DIARIO DE LA MARINA.
Ciudad.

Señor Director y amigo:

Dedicado todo mi tiempo a luchar por la libertad de los que perdieron la suya por defender la de los demás, no he tenido tiempo hasta ahora para contestarle su carta del día 4 con toda la calma y reflexión que se merece. Pero hoy lo haré, no para contestar a sus alusiones, ni con el objeto de defenderme yo, que eso no interesa, sino para defender la conveniencia de una amplia Amnistía con toda la seriedad que merece una causa que representa la libertad de miles de cubanos presos (algunos víctimas inocentes de una justicia urgente, muchos culpables de un idealismo y austeridad pública y privada, dignos de la admiración de todos, y otros cuyo caso amerita defenderse). Esa amnistía servirá de base para el establecimiento de un régimen de Civilidad y Derecho, y la normalidad del país. Sólo lamento no tener, para defender mejor esa causa tan noble, una pluma tan ágil como la suya.

Lo más conveniente y cómodo para mí sería permanecer callado, y no me expondría a las sutiles ironías de su agilísima pluma, ni me haría antipático a ciertas gentes—egoístas o frívolas—que no comprenden su propio interés. Pero eso no es lo más honrado, ni lo más justo, ni lo más conveniente para los intereses de la República, tan necesitada de paz y normalidad Por eso, analizando el problema sin egoísmo, desde un punto de vista elevado y nacional, creo oportuno hacerle algunas aclaraciones.

Los propugnadores de una amplia Amnistía **no propiciamos la libertad de ningún bandolero, ni mucho menos la de nadie que encubriéndose bajo el manto de la revolución atracara para su beneficio y provecho.** Estamos más interesados que usted en el castigo de esos farsantes. Pero sí defendemos a todos aquellos que realizaron **sin beneficio personal alguno**, y en momentos de intensa perturbación social, cualquier acción, cívica o violenta, en favor de un ideal libertario. Los hombres a que me refiero, **los que con un desinterés absoluto** arriesgaron su vida—y algunos hasta sacrificaron su nombre—por un ideal de Justicia y Libertad, merecen el respeto de todas las personas de corazón. Son hombres que habiendo tenido la oportunidad de enriquecerse tranquilamente, acomodaticiamente—como han hecho muchos—renunciaron a todas las cosas agradables de la vida, cuando otros hombres con menos méritos que ellos o sin ninguno, olvidaban los ideales que antes habían predicado y hacían una vida banal o venal. Esos hombres desinteresados que lo dieron y lo sacrificaron todo por un ideal libertario, no pueden ser comparados—cualquiera que haya sido su falta o su error—con los mercenarios de un régimen tiránico cuyos horrores no serán olvidados ni perdonados jamás por el pueblo cubano que los sufrió. ¿Cómo puede defender usted a los mercenarios y atacar a los otros?

Desde el 12 de agosto he sido contrario, por principio y desde el principio, a toda acción terrorista de cualquier índole que sea, porque he considerado que ése era un procedimiento perjudicial a la misma causa que se pretendía defender, y por lo tanto, francamente contrarrevolucionario. Por eso, desde hace tiempo he venido realizando, conjuntamente con otros revolucionarios, una activa campaña en privado y en pública contra todas las formas del terrorismo A mi juicio, esa campaña ha contribuído en mayor escala a la eliminación de los procedimientos terroristas que todas las medidas represivas, las cuales no surtieron ningún efecto cuando Machado. Pero más que nada ha contribuído a la eliminación del terrorismo, el paréntesis de esperanza que se ha abierto a la nación.

El terrorismo no es algo que surge por «generación espontánea», sino que es una consecuencia de cierta situación objetiva, hijo de la opresión y la injusticia. Por eso no se pudo eliminar el terrorismo en Irlanda sino con el «Estado Libre», ni se pudo eliminar el nihilismo en Rusia sino con las medidas liberales contenidas en el manifiesto de octubre del Zar Nicolás II. La vuelta al absolutismo trajo como consecuencia el retorno del terrorismo. Eso me hace pensar que si este paréntesis de esperanza se malogra, todos los esfuerzos de los revolucionarios que consideramos el terrorismo como un procedimiento nocivo, y que hoy laboramos con los corazones en alto por salvar la República de futuros horrores, se estrellarán contra una situación objetiva propicia al terrorismo y que lo hará resurgir con más fuerza que nunca. En ese caso Cuba se retrotraería a los tiempos de Rosas y de Francia, la tranquilidad será sólo un recuerdo lejano, y nadie tendrá su vida segura en el país.

Por todas esas razones, ni usted, ni nadie que sea consciente, puede ser contrario a una amplia Amnistía como base para el establecimiento de un régimen de Derecho que garantice la paz y la normalidad, al permitir que la lucha por ideales políticos se desenvuelva dentro del marco de la legalidad.

De usted atentamente,

Eduardo R. Chibás.

Junio 9, 1936.

Sr. D. Eduardo Chibás.—Ciudad.

Distinguido señor y amigo: Dando de lado a ciertas cuestiones que trata usted en su carta y ciñéndome a la que realmente la motiva, le diré que estamos de perfecto acuerdo.

Si usted logra plasmar en una ley la amnistía que alcance a los revolucionarios que se hicieron delincuentes y exceptúe a los delincuentes que se hicieron revolucionarios, yo la preconizaré, alabaré y apoyaré. Pero antes quisiera que Ud. se tomase el trabajo de redactarla, porque, en lo que toca a mí, le confieso que no daría con la fórmula taumatúrgica que permitiese trazar normas generales y precisar las excepciones a un tiempo mismo.

De ahí que prefiera los indultos a la amnistía para los delitos contra las personas y contra la propiedad.

En esta forma es posible franquear las puertas de las prisiones para los revolucionarios que delinquieron y echarles otras siete llaves para los delincuentes que se revolucionaron.

Hay que ir a lo casuístico si no queremos que se malogre la amnistía y si realmente deseamos salvar los principios y el decoro de la Revolución.

Pedir lo que de antemano se sabe que no se va a conceder es hábito viejo, que yo no poseo, de pleiteadores impenitentes y de comerciantes cazurros.

Vociferar ¡viva la amnistía para todos menos para los machadistas! es grito que se corea fácilmente; pero yo no lo doy, entre otras razones porque mi honradez mental me lo impide.

Ojalá participase de sus puntos de vista; pues en este caso no me viera precisado, una vez más, a aguarle la fiesta a muchos.

¿Mi criterio en esta materia? No puede ser menos ambiguo: amnistía para los delitos realmente políticos e indulto para aquellos que en su exaltación revolucionaria atentaron contra el quinto y el séptimo mandamientos de la Ley de Dios. Sin discriminaciones, como ahora se dice; pues si no es bien arrancarle la venda a la Justicia, menos lo es aún abrirle los ojos a la Misericordia para que acoja a unos y rechace a otros, de acuerdo con las peculiares simpatías o predilecciones de éstos o de aquéllos.

Sin más, y reiterándole mi promesa de secundarlo en su generoso empeño no bien dé con la fórmula que lo haga viable, quedo de usted atentamente,

J. I. R.

MUY SENTIDA LA MUERTE DE VICENTE FERNANDEZ DE CASTRO Y GONZALEZ

De un modo nesperado ha dejado de existir el señor Vicente Fernández de Castro y González, estimado camarada de la redacción del periódico «Alerta».

Ayer precisamente se llevó a cabo la inhumación de los restos del distinguido caballero en la necrópolis de Colón.

El sepelio constituyó una sentida manifestación de duelo, pues el senor Fernández de Castro disfrutaba de grandes simpatías en nuestra sociedad.

De su hombría de bien y de su devoción al trabajo dió muestras a través de su existencia, que consagró a su labor cotidiana y a su familia.

Ligue con estas líneas nuestro sentido pésame a su viuda, la senora Asunción Serrano, a sus hijas Blanca y Elena, y a nuestro querido compañero de redacción Jorge Fernandez de Castro, que también ostenta la direción política de nuestro colega «Alerta».

CONMEMORARA HOY LA ACADEMIA DE CIENCIAS LA MUERTE DE AMPERE

La Academia de Ciencias de la Habana celebrará hoy, a las nueve de la noche, una sesión pública extraordinaria en conmemoración de la muerte del ilustre físico Andr--Marie Ampére.

La prestigiosa institución que preside el doctor José Antonio Presno ha preparado con tal motivo un excelente programa, que comprende dos interesantísimas conferencias: una del ingeniero Juan Manuel Planas sobre André-Marie Ampére y otra del ingeniero José I. Corral acerca de Ampére y la teoría de la relatividad.

Una disertación científica en el Hospital Infantil

Se trata de un estudio en relación con el análisis del líquido céfalo-raquídeo

En la última reunión científica semanal del Cuerpo Facultativo del Hospital Municipal de Infancia, fué ofrecida una interesante disertación acerca del estudio de la reacción de Meinicke, en relación al análisis de líquido céfalo-raquídeo, por la técnica que viene empleando allí el doctor Antonio Sellek, Jefe del Laboratorio de dicho Hospital, y su valioso Auxiliar, el señor Alejandro del Frade y Meneses, Técnico de Serología del mismo.

A esta sesión asistió, como de costumbre, todo el personal facultativo y técnico auxiliar de ese moderno Hospital, y algunos visitantes, siendo presidida por la Comisión Técnica que dirige el mismo, y de la cual forman jarte el doctor Angel Arturo Aballí, presidente; doctor Clemente Inclán, vocal, y doctor Roberto Valdés Díaz, secretario. También asistió el doctor Luis Suárez, Jefe del Departamento de Sanidad Municipal.

Una vez que el doctor Sellek dió lectura a su interesante disertación sobre este tema en el que tanto viene trabajando con el Técnico señor Frade, fué abierta a discusión, haciendo uso de la palabra el Dr. Agustín Abril, neurólogo del hospital. A continuación habló el doctor Rodolfo J. Guiral, conocido especialista en esa materia y Consultante de Neurología del citado hospital de Infancia, quien se expresó en los mejores términos sobre el esfuerzo que se viene realizando por los laboratorios de aquel centro científico, y con sus vastos conocimientos se extendió en interesantes comentarios. Entre ellos podemos citar el de que: «La técnica Sellek-Frade —dijo— viene a ser un aporte más, y de gran valor, para los estudios que hoy se realizan para investigar la heredo-lúes; y uno de los mayores méritos que encuentro a estos señores es el de haber dicho que su técnica es «una más» entre las hoy conocidas y en uso, y no la mejor, como dirían otros que se dedican a esta materia.»

Hizo el resumen el Profesor Aballí, presidente de la sesión, quien deseó agregar solamente, a lo dicho por el edoctor Guiral, que el doctor Sellek y el señor Frade vienen presentándonos una serie de trabajos muy bien estudiados y que son muy útiles al Cuerpo Facultativo del Hospital, felicitándolos por su dedicación y esos estudios tan valiosos que vienen realizando.

Una exposición de arte en el pueblo de Guira de Melena

Carlos Era y R. Vázquez han llevado a la misma algunos de sus más bellos cuadros

Hoy, en el Círculo Familiar y Centro Español de Güira de Melena, se inaugurará una exposición de dos notables artistas cubanos: Roberto Vázquez y Carlos Era, paisajista exquisito el primero y escultor meritísimo el segundo.

El acto tendrá lugar a las 8 y 30 de la noche, y se exhibirán en conjunto 30 obras de ambos artistas, todas ellas sancionadas por la crítica y el público.

Entre las obras de Roberto Vázquez que se expondrán, figuran Soledad; Ermita de Monserrate; Rincón del Husillo; Día Gris; Caravana sobre el Mar; y Varadero.

Carlos Era presenta: Dolor; Dalia Iñiguez; Pilar G. de González; doctor Freyre; Niño Dormido; Sara Cabrera; y Margarita.

Constituirá un acontecimiento artístico y social de importancia en el vecino pueblo de Güira de Melena la citada exposición.

Nuestro estimado compañero José Sánchez Arcilla hará la presentación de los distinguidos artistas.

ASOCIACION BIBLIOGRAFICA CULTURAL DE CUBA

Se cita por este medio a los miembros del Comité Ejecutivo de la misma, para la junta ordinaria que se celebrará el próximo lunes 15, a las cinco de la tarde, en el domicilio social, sito en O-Reilly 11, Departamento 608. Por tratarse de segunda convoatoria, la Junta tendrá efecto cualesquiera que sea el número de concurrentes.

La Habana, junio 10, 1936.

Vto. Bno.: DULCE MARIA BORRERO, Presidenta. FERMIN PERAZA, Secretario.

Los obreros libres del puerto ponen en claro una maniobra

El caso de Rogelio Ramírez y el de José F. Valladares. En bahía no hay problemas

ACLARANDO CONCEPTOS

La Habana, junio 8 de 1935.

Nos referimos a un escrito publicado por el periódico «El País», en que los dirigentes del «Gremio de Braceros y Jornaleros de la Bahía de la Habana» hacen mención a una carta dirigida a Su Excelencia el señor Secretario de Gobernación, solicitando garantías.

No queremos aventurar juicios, pero... vamos a hacer constar hechos:

Entre los firmantes de la referida carta aparece Rogelio Ramírez, secretario financiero del mencionado Gremio de Braceros y Jornaleros, el que trabaja libremente y con toda clase de garantías, sin que nunca nadie lo haya molestado, en los muelles de la Ward Line, y esto que ocurre con el referido obrero, ocurre con todos los que únicamente vienen a los muelles a laborar honradamente. Nosotros, los obreros libres del puerto de la Habana, queremos hacer constar, por medio de las presentes líneas, y nos valemos de este hecho concreto, referente al obrero Ramírez, para ello: con nosotros y donde nosotros lo hacemos, trabajan, sin inconveniente de ninguna clase y con toda suerte de garantías, los que vienen de verdad a trabajar, sin distinción de razas o ideologías, y lo que vale más aún, recibimos con toda clase de consideraciones y afectos a los obreros honrados; en cambio nos oponemos y no queremos ni admitimos a los que, a título de obreros, resultan «obristas»; más claro: en nuestro seno no admitimos ni tienen cabida, los revoltosos. Estos elementos repudiados en todas partes, también lo son por nosotros, los Obreros Libres, que hemos constituído un gremio honrado, únicamente con la idea de defender, por medio de la unión, nuestros intereses, que son los de los hombres honrados y trabajadores; lo que no queremos, repetimos, es a los canallas, agitadores a sueldo de representantes de ideas utópicas, que en lugar de obreros son «obristas» y, como tales, han vivido medrando a costa de los verdaderos trabajadores.

Otro hecho que demuestra la mala fe perseguida en dicha carta, es que el otro firmante de la misma, el señor José Francisco Valladares, está jubilado, y estimamos que, siendo jubilado, no tiene necesidad de solicitar garantías y sí cobrar su pensión, a la cual contribuyen para su sostenimiento los Obreros Libres del Puerto de la Habana.

Si hacemos esta aclaración es para que la opinión pública conozca la verdadera situación de la bahía de la Habana, ya que esta denuncia y otras muchas más, las estimamos absurdas y no intranquilizan nuestra conciencia. Hacemos constar también que no estableceremos controversias de ningún género sobre este asunto, que desdice de la cultura de la clase obrera cubana.—Por el Nuevo Gremio Unión de Obreros Libres del Puerto de la Habana: **Juan Suau**, secretario; Por el Gremio de Estibadores de la Ward Line: **Francisco Tocabens.**

LAS HUELGAS EN BELGICA

Tropas perfectamente armadas, con bayoneta calada, hubieron de patrullar las calles de Amberes, el gran puerto de Bélgica, después que el Gabinete hizo una apelación a los huelguistas para que no fueran al paro, a fin de evitar que la situación se agravara con la paralización de las obras en la bahía y en las fábricas. Las tropas recibieron la orden de actuar enérgicamente, pero aquí se las ve tranquilas porque la calma no se había alterado. Esta foto fué enviada por radio a los Estados Unidos por un operador de la Associated Press.

Se presenta una proposición de ley para dar una estructura más eficaz a la Comisión de "salarios mínimos"

Ese organismo tendrá carácter nacional y se compondrá de representantes de los intereses obreros y patronales de diversas industrias y comercios. Objetivo perseguido

Ante el convencimiento de que la «Comisión de Salarios Mínimos» no responde estrictamente a los fines para que fué creada, el representante a la Cámara y ex subsecretario del Trabajo, doctor Marino López Blanco, ha presentado en dicho importante organismo legislativo una proposición de ley tendiente a armonizar los intereses del capital y el trabajo, brindando a ambas partes el mayor número de oportunidades para su desenvolvimiento.

En la proposición de ley del doctor López Blanco se brinda positivo apoyo al obrero y a las clases patronales. El Dr. López Blanco estima que el instituto regulador de los salarios mínimos debe ser un organismo dotado de plena actividad y, al par, constituir una acabada síntesis de los principales elementos de la vida económica nacional, para que sus resoluciones estén provistas de la autoridad moral que reclama la importancia de su función.

Los dos artículos que pudiéramos llamar fundamentales en dicha ley, dicen así:

Artículo primero: El artículo II del decreto-ley número 18, de 18 de junio de 1935, quedará redactado del modo que sigue:

«Artículo II: Dicha Comisión Nacional de Salarios Mínimos quedará formada del modo sikuiente:

1. Por el secretario del Trabajo, o un funcionario de su Secretaría por él designado, que la presidirá.
2. Por el jefe de la Sección de Estadística de la Secretaría del Trabajo, que actuará de secretario.
3. Por un comisionado de cada uno de los intereses patronales siguientes:

a) Azucareros,
b) Cañeros,
c) Tabacaleros,
d) Cosecheros de Tabaco,
e) Ferroviarios,
f) Transportadores de carga y pasaje,
g) Comerciales mayoristas,
h) Comerciales minoristas,
i) Ganaderos,
j) Cafetaleros,
k) Industriales.

4. Por un comisionado de de cada uno de los intereses obreros correspondientes a los intereses patronales arriba mencionados».

Artículo segundo: El artículo III del mencionado decreto-ley quedará redactado del modo que sigue:

«Artículo III: Para la designación de los comisionados patronales, las asociaciones, sindicatos patronales o cooperativas de esa índole legalmente constituídas, elevarán ternas al secretario del Trabajo, cada año, de las cuales éste escogerá una persona por cada uno de los intereses patronales enumerados, cuidando que, de ser posible, sean distintas anualmente las personas escogidas para integrar la Comisión.

«Para la designación de los comisionados obreros, los gremios o sindicatos obreros, constituídos legalmente, elevarán ternas al secretario del Trabajo, cada año, de las cuales éste escogerá una persona por cada uno de los intereses obreros correspondientes a los patronales representados, cuidando que, de ser posible, sean distintas anualmente, las personas escogidas para integrar la Comisión».

Continúa la Federación Nacional de la Propiedad laborando porque sean derogados los decretos 750 y 773

En el caso de que el Alcalde no ofrezca pronto la reforma ofrecida, celebrará una magna asamblea en La Habana. Está ultimándose todo lo relacionado con esa importante junta

La Federación Nacional de la Propiedad de la República que es el organismo superior que ha venido actuando en representación de todos los propietarios de bienes inmuebles, en todo lo relacionado con la derogación de los Decretos-Leyes números 750 y 773, continúa su labor para que quede prontamente solucionado este problema que ha llegado a mover intensamente la opinión pública en general.

A ese efecto se ha celebrado un cambio de impresiones por todos los Delegados de los organismos integrantes de la misma de esta capital, con la finalidad de dejar organizado el plan que corresponde para la celebración de la gran Asamblea que debe realizarse si fuese necesario, en un teatro o centro regional lo más inmediatamente posible, y como acuerdo de dicha Federación para el caso en que no hubiesen sido derogados dichos Decretos-Leyes.

No obstante dadas las manifestaciones del Alcalde doctor Beruff Mendieta en la tribuna del Club Rotario de la Habana y luego expresadas a la Comisión de Representantes de la Federación que lo visitó con los senadores señores Saladrigas y Gutiérrez, se ha considerado oportuno esperar la nueva sugestión que el doctor Beruff Mendieta, ofreció enviar a dicho organismo, considerando y resolviendo satisfactoriamente en que se ha fundado para reclamar la protesta por el mismo exteriorizada y que argumenta la necesidad del Congreso la derogación de dichos Decretos-leyes.

Una próxima reunión se celebrará inmediatamente para dejar fijada la fecha de la celebración de dicho acto que se considera de gran importancia, de tener que realizarse, lo cual no se espera, dado el ofrecimiento expresado por el Señor Alcalde de que no se opone ni actúa en contra de lo reclamado por los propietarios.

Como consecuencia de todo ello así se hace saber de todos los propietarios y Asociaciones de todos los términos municipales y muy especialmente de las de la capital de la República, para que continúen actuando en preparación de dicha Asamblea.

Entretanto dado el ofrecimiento del señor Alcalde, la franca cooperación prestada por el Senado hasta este momento y el decidido propósito de los propietarios de cooperar con el doctor Beruff Mendieta en todo lo que se relacione con la garantía necesaria de hacer efectiva la recaudación legal que corresponda pagar por los mismos a los Municipios, es seguro que próximamente de una manera definitiva se conocerá la nueva resolución que se dicte, posiblemente a satisfacción de ambas partes.

Como consecuencia los propietarios de fincas urbanas no tienen que apresurarse en el cumplimiento de dicho Decreto-Ley 750, dado que va no será necesario presentar los contratos de arrendamientos por triplicado que imponía dicho Decreto-Ley, y si esperar en lo que resta del mes en curso la resolución que dicte el Congreso y reclamada por la Federación Nacional de la Propiedad.

En la nueva reunión que celebre la Federación Nacional de la Propiedad se tomarán importantes y definitivos acuerdos que posiblemente sirvan para dar por terminada la protesta mantenida, ya que en la misma se habrá conocido la aceptación expresada por el doctor Beruff Mendieta de una manera terminante.

Todo lo que se hace saber para el conocimiento general de todos los organismos integrantes de la Federación y de todos los propietarios de bienes inmuebles de la República.

Francisco Andreu.
Secretario del Centro de la Propiedad Urbana.

EL CONSUL DE CUBA EN NEW YORK NO RECIBIO A UN COMITE DE PROTESTA

NUEVA YORK, junio 9. (AP.).— En las oficinas del Consulado General de Cuba en esta ciudad, se negaron hoy, a recibir a seis individuos que se titulaban representantes del Comité Provisional Pro Cuba, y que pensaban presentar una protesta contra el trato que, según dijeron, reciben los presos políticos cubanos.

El Vicecónsul, Antonio de Souza. les manifestó que el Cónsul General no podía concederles una audiencia a causa de que la protesta estaba redactada en idioma inglés. Indicó que recibiría a los delegados en el caso de que se sirvieran traducir la protesta, al español.

Al frente de la delegación iba George Gill, que intentaba protestar contra el encarcelamiento de Lázaro Peña y de César Vilar, de la Federación Nacional Obrera de Cuba.

Gobernación señala nuevo horario para recibir al público

Está investigándose otra falsificación de sellos del timbre. Piden concesión

El Secretario de Gobernación, señor Carlos M. Peláez, por conducto de su Secretario Particular, señor José Pérez Capiró, entregó, ayer, nota a la Prensa, sobre el horario fijado por aquél para el recibo en la Secretaría a su cargo:

Es como sigue: martes, de diez a una de la tarde y jueves, de tres a siete de la tarde: a los políticos y amigos; y miércoles y sábados, de diez de la mañana a una de la tarde, a los congresistas.

El señor Peláez ruega a sus amigos que sólo concurran en dichos días y horas a visitarlo, pues los lunes tiene que despachar con el Presidente de la República, los viernes, asistir al Consejo de Secretarios y los demás días de la semana, fuera de dichas horas, a atender a los jefes de Negociados de la Secretaría y despachar los asuntos oficiales, no teniendo tiempo, por lo tanto, para distraerlo en otras atenciones.

INVESTIGACION SOBRE FALSIFICACION DE SELLOS DEL TIMBRE NACIONAL

Informó, ayer, a los periodistas el señor L. Castellanos, Jefe interino del Gabinete Nacional de Identificación, que diariamente la Comisión de Impuesto Territorial del Ayuntamiento, ocupa en poder de comerciantes facturas en que aparecen sellos ya usados y lavados como si fueran legítimos, habiendo nueve casos recientes en Santiago de Cuba, Holguín y otras localidades de Oriente y muchos en la Habana, los que se van conociendo a medida que los inspectores prosiguen sus investigaciones, por lo que las autoridades han avivado sus pesquisas para dar fin a semejantes fraudes al Estado, que, lo mismo pueden cometerse por el vendedor como por el comprador de semejante sellos, según estima el señor Castellanos.

LA CONCESION EN LA PLAYA DE VARADERO

Se recibió, ayer, en la Secretaría de Gobernación, la solicitud que el señor José Castelló, de Cárdenas, ha hecho al Presidente de la República, sobre la concesión por diez años, sin impuesto ni otra carga alguna, para la construcción en la Playa de Varadero de un hotel de tres pisos con capacidad para 500 personas, la organización de una sociedad anónima que propulse el turismo en esa playa y el establecimiento de diversos espectáculos en la misma tendientes a que aquella se convierta en una verdadera zona de turismo, conforme publicamos recientemente.

La solicitud tendrá el curso correspondiente y, desde luego, se contestará al señor Castelló de acuerdo con el criterio que sustente la Secretaría de Gobernación, o enviándose al Congreso para su resolución.

MOVIMIENTO PERIODISTICO

Dos empresas periodísticas: la de «El Mundo» y «El País», acaban de realizar cuatro acertados nombramientos al designar a nuestros distinguidos amigos y estimados compañeros Víctor Bilbao y Alejandro Herrera Arango, y a Manuel Castellanos Mena y Antonio Antón, para importantes cargos en las mismas.

Víctor Bilbao ha sido encargado de nuevo de la dirección de nuestro colega «El Mundo», y la administración del citado diario ha sido puesta en manos de Alejandro Herrera Arango.

«El País», por su parte, ha llevado al doctor Manuel Castellanos Mena al cargo de Apoderado General, y a Antonio Antón al de Administrador.

Nuestra enhorabuena, pues, para ambos rotativos por la excelente selección, y nuestro saludo afectuoso a los camaradas, a quienes deseamos los mayores éxitos en su gestión.

HAY LA IMPRESION DE QUE NO SERAN AMNISTIADOS LOS DELITOS DE GANGSTERISMO

Fué aprobado el crédito para pago a los temporeros de la Secretaría del Trabajo. Se reunirán hoy a las 5 de la tarde las comisiones interparlamentarias de amnistía y educación

Dos proyectos aprobó el Senado de la República en su sesión ordinaria de ayer.

Fué presidida por el doctor Federico Laredo Brú, Vicepresidente de la República, ocupando su escaño, como de costumbre, el señor Justo Luis del Pozo, Presidente de la Alta Cámara.

Respondieron al pase de lista 25 senadores, que en el transcurso de la sesión se aumentaron a 32, o sea, la casi totalidad del quórum.

Tras de la lectura del acta de ritual, se conoció el mensaje del Poder Ejecutivo, solicitando del Congreso fije, con carácter transitorio, un plazo de sesenta días para convocar y celebrar nuevamente las subastas del Estado para el ejercicio fiscal de 1936-37.

Dicho mensaje fué remitido a la comisión de Códigos.

El Senado se dió por enterado inmediatamente de dos mensajes de la Cámara de Representantes, comunicando haber aprobado los proyectos de ley de la Alta Cámara, concediendo un crédito de 70,000 pesos para los funcionarios suplentes o interinos y casos de doble paga del Poder Judicial, y aumentando la dotación que deben percibir los consejeros provinciales; y remitió a comisiones los proyectos de ley de la propia Cámara de Representantes, declarando libre la venta de alcoholes, aguardientes y licores para su exportación a todos los puertos abiertos al comercio del mundo (Hacienda y Presupuestos, Relaciones Exteriores e Impuestos); incluyendo en el programa de la Conferencia inter-continental americana el proyecto de creación de un organismo que adopte el plan que se ofrece para combatir el desempleo (Relaciones Exteriores y Reformas Económicas, a petición de Zaydín, y Reformas Sociales, a instancias de Casabuena); y modificando el Código Notarial (Códigos).

A propuesta del propio senador Zaydín se hubo de acordar que el segundo de dichos proyectos, que se refiere a la Conferencia intercontinental americana, se discutiera el lunes con o sin el dictamen de dichas comisiones, ya que el asunto urgía, pues la conferencia se habría de inaugurar en breve.

También se pasaron a comisiones las proposiciones de ley siguientes:

De Capestany, creando varias plazas en el Tribunal Supremo de la República, un presidente de sala (la de lo Contencioso-administrativo), y tres magistrados entre ellas, que fué a las de Justicia y Hacienda y Presupuestos; de Calvo Tarafa, Gutiérrez y Campanería, restituyendo los sueldos que disfrutaban los funcionarios y empleados del Poder Judicial antes de la promulgación de la ley de 22 de enero de 1932, que se remitió a las mismas comisiones; y de Campanería y Gutiérrez, derogando el decreto número 827, de 5 de abril de 1936, referente al pago de los sueldos que devenguen los inspectores que presten servicio en compañías particulares, que fué enviado a la comisión de Hacienda y Presupuestos.

Sobre este último particular hubo de hacer uso de la palabra el senador Gutiérrez, coautor del proyecto, que hizo resaltar su indiscutible importancia, ya que tendía a ahorrarle más de medio millón de pesos al Estado cubano, y la urgencia con que debía de ser abordado, puesto que en el decreto que hizo desaparecer las reintegraciones que dichas compañías tenían que hacer al Estado por esos sueldos, comenzaría a ser efectivo a partir del día primero de julio.

Recalcó, asimismo, que dicho decreto había sido dictado un día antes de la constitución del Congreso de la República y que con él se echaba una verdadera carga sobre el Tesoro de la nación en estos momentos, interesando de la comisión de Hacienda que lo dictaminase cuanto antes y del Senado que lo trajese a la sesión ordinaria de mañana para discutirlo, con o sin dictamen.

Y así se hubo de acordar.

Por último se entró en la discusión de los dictámenes que figuraban en la orden del día.

Se dió lectura a los de las comisiones de Transporte Terrestre y Códigos sobre la proposición de ley de Vasconcelos concediendo una prórroga de 90 días para obtener la cartera dactilar del chauffeur y el distintivo.

Capestany hizo uso de la palabra, a nombre de la comisión de Códigos, para consignar que, vencido el plazo que se encontraba discurriendo, no se podía prorrogar, sino conceder uno nuevo.

Declaró, asimismo, que esta reforma y la condonación de las multas que se hubieren impuesto con tal motivo, eran las modificaciones que había propuesto la comisión de Códigos en su dictamen.

Casabuena pidió que se aprobase el dictamen de la Comisión de Códigos y Vasconcelos habló para declarar que una de las clases más afectadas por el decreto, la de los choferes de plaza, había desfilado por el Senado pidiendo el plazo aludido y que no sólo era preciso ayudarlos con la medida sino que también era necesario encontrar una forma de combatir el desempleo, agregando que muy bien se podían aplicar los fondos que se recaudasen con esta contribución de todos los que transiten con vehículos de motor por carreteras y los de los descupados, cuya inversión no se conoce, a la humanitaria gestión de sostener a los que carecen de trabajo.

La totalidad del proyecto reformado y el articulado se hubieron de aprobar de seguida.

De igual manera se procedió con el proyecto de ley,, procedente de la Cámara de Representantes, disponiendo la apropiación de un crédito de seis mil pesos para el pago de los empleados temporeros de la Secretaría del Trabajo.

El proyecto de referencia había sido dictaminado ya favorablemente por la comisión de Hacienda y Presupuestos y Cuentas del Estado.

Lucilo de la Peña hubo de provocar la hilaridad de sus compañeros y de las tribunas al interesar que se le aclarase lo de «Presupuestos y Cuentas del Estado» y contestar a los datos que le ofreció el presidente en funciones sobre la procedencia de dicho nombre, significando que agradecía la retórica de la explicación.

Agotada la orden del día, se levantó la sesión.

HOY SE CONSTITUIRAN LAS COMISIONES BI-CAMERALES

En un cambio de impresiones que celebraron ayer post-sesión los senadores que integran las comisiones bicamerales que tienen a su cargo el estudio de la amnistía y de los problemas educacionales, se determinó que la constitución oficial de dichas comisiones sería a las cinco de la tarde de hoy, bajo la presidencia del señor Justo Luis del Pozo, Presidente del Congreso, en el salón del Comité Parlamentario de la Mayoría del Senado

Como es sabido dichas comisiones se encuentran integradas de la manera siguiente:

Amnistía: senadores Gonzalo del Cristo y Miguel Suárez y representantes Marino López Blanco, y Manuel Penabaz, por el Nacionalismo; senadores Octavio Rivero y Ricardo Campanería y representantes Manduley de la Cruz, por Acción Republicana; senadores Lucilo de la Peña y José M. Casanova y representantes Gutiérrez y Pardo, por el Liberalismo; y senadores Pedro Cué y Guillermo Alonso Pujol, y representantes Cárdenas y Carbó, por el Conjunto.

Asuntos Educacionales: senadores José A. Casabuena y Rafael O. Pedraza, y representantes Pino y Jay, por el Nacionalismo; senadores Ramón Zaydín y Carlos Font, y representantes Crucet y María A. Quintana, por Acción Republicana; senadores Ramón Vasconcelos y Ernesto Rosell, y representantes Beltrán y Pico López, por el Liberalismo ; y senadores Wilfredo Albanés y Carlos Saladrigas, y representantes Bravo Acosta y Ferrer, por el Conjunto.

La impresión existente es que la amnistía demorará mucho menos en dichas comisiones que los asuntos educacionales, los cuales se asegura que no vendrán a ser llevados al hemiciclo hasta el mes de julio.

Todo parece indicar que la amnistía se dividirá en tres partes: rebajas parciales de penas, amnistía total de delitos comunes y amnistía de delitos de carácter político y social.

Existe asimismo la impresión de que no se amnistiarán los delitos de sangre ni los denominados de gangsterismo cuando pasasen de tentativa.

Se vigoriza la orientación económica

La USEC, institución que ha prestado ya positivos servicios a la causa pública, no cree que han terminado sus útiles actividades. Al contrario, busca y halla nuevas modalidades para los altos fines que determinaron su fundación en 1935. Colaboradora entusiasta en las tendencias que se marcan en la acción del gobierno constitucional, acaba de plantear en la última junta celebrada por su Comité Ejecutivo, una reforma interna que le permitirá desenvolver con mayor eficacia sus propósitos de concurso legislativo.

La iniciativa de esta conveniente innovación fué tomada por el doctor Ramón J. Martínez, intelectual y hacendado de bien conocida labor en la marcha de dicho organismo. Su propuesta consiste en la creación de catorce comisiones permanentes, divididas conforme a las distintas materias en las cuales la USEC ha de ser llamada a emitir su dictamen.

Bien está que la USEC, si ha contraído el compromiso de cooperar en la obra legislativa que comienza a desenvolverse, trate de cumplirlo de la manera más eficaz en bien de los intereses materiales del país. Existe lo principal para que tal cooperación sea viable, y ello es que se ha formado un ambiente propicio a las grandes realizaciones de medidas económicas y sociales. Lo mismo en la rama del Congreso que en la otra, se manifiesta una disposición acentuada en ese sentido. El Presidente de la Cámara doctor Márquez Sterling, ha sido bien explícito al calificar de órgano idóneo la USEC.

En el Senado ha surgido la iniciativa de su Presidente, el señor Justo Luis del Pozo, sobre asuntos sociales, y el Vicepresidente, doctor Wilfredo Albanés, llevó recientemente al Club Rotario su orientación inteligente acerca de los problemas económicos, que en su sentir preocupan hondamente al partido conjuntista.

Todo esto resulta muy satisfactorio para la marcha de las actividades públicas. Antes sólo había vaguedades y promesas que raramente tomaban forma práctica. Era de buen ver poner en los programas de los partidos, lo mismo en las campañas electorales que al asumir el poder, cláusulas halagadoras para las fuerzas vivas. Después, las competencias políticas y las necesidades del momento hacían que tales declaraciones no tomaran consistencia en el campo de las realidades.

Registremos, pues, con satisfacción ese cambio que se opera en nuestras costumbres públicas. No han pecado ciertamente de optimistas las impresiones dominantes al restablecerse la normalidad constitucional. Pero orientaciones tan definidas como las señaladas, vienen a traernos un concepto más halagador respecto a las actividades gubernamentales y legislativas.

DETENIDO UN RECLAMADO.—Por agentes de la Policía Judicial, fué capturado ayer, Telesforo Zorrilla Tarrero, vecino de la Calzada de Real, número 10, Lisa, por encontrarse reclamado por el Juzgado de El Cano, en causa número 543 de 1936, por infracción del caso quinto, artículo 607.

Se convoca a los maestros de aulas de nueva creación

También se ha citado a los graduados en Pedagogía. Una reunión, hoy; otra, mañana

Anoche hubimos de recibir, para su publicación, dos citaciones:

Una a los maestros que se encuentran fuera de los presupuestos de la Secretaría de Educación y que cobran por concepto de «aulas de nueva creación», para mañana jueves a las nueve de la noche, en Madrid número 10, entre Marqués de la Torre y Diez de Octubre, en Jesús del Monte, a fin de tratar sobre el cobro de los meses que se le adeudan.

Y otra a los graduados en pedagogía del año de 1934, para la una de la tarde de hoy, en el Círculo de Bellas Artes de la Habana, sito en Industria y San José, con objeto de prestar colaboración al doctor Luciano Martínez, Secretario de Educación Pública, en su plan de reorganización de la escuela primaria.

M.E.C.D. 2016

PARA MANTENER SU CABELLO LIMPIO, SANO ABUNDANTE, USE

Mulsified
ACEITE DE COCO
CHAMPÚ
AHORA A PRECIOS REDUCIDOS.

TITULOS DE MARCAS DE GANADO EXPEDIDAS POR LA SEC. DE AGRICULTURA

Han solicitado marcas como ganaderos mayores, los señores siguientes: Urbano Socarrás Peña, de Guáimaro; Aurelio Nápoles Risco, de Guáimaro; Rafael Mortjón y Fraga, de Martí; Domingo Fernández, de Cascajal; y como ganaderos menores, los señores N. Octavio Leal Bonachea, de San Juan de los Yeras; Eduardo Pérez Valdés, de San Diego del Valle; C. Luciano Delgado Pérez, de Zulueta; Alejandro Castillo Jorge, de Victoria de las Tunas; Angela Perdomo Pérez, de Victoria de las Tunas; Ramón Moronta, de Camagüey; Fernando Sifontes Navarro, de Camagüey; Rafael Sifonte, de Guáimaro y Angela Monteagudo, de Ciego de Avila.

Relación de los títulos de marcar ganado, expedidos a favor de los señores siguientes: en la provincia de Matanzas, a José Díaz López; en Santa Clara, o Julián Jiménez Goitizolo, Antonio Martínez, José Fernández, Leonardo Pérez Reyes; en Camagüey, a Manuel Meneses Palmero, Francisco Díaz Menéndez, Salvador Sánchez Morell, José Bravo Riesgo, Juan Porro Batista, Francisca Ramírez viuda de Hidalgo, Manuel Suárez Ovies y Bernardo Martín González; y en la provincia de Oriente, a Pablo Jiménez Fernández, Joaquín Santiesteban Garcini y Rafael González.

FARMACIA
DROGUERIA
DE
"JOHNSON"
DE TURNO LOS LUNES
obispo Nº 30 TELEFONO-A-2129.

"LA MAYOR"
35 EDIFICIOS
700 EMPLEADOS
SARRA
DROGUERIA
ABIERTA TODOS LOS DIAS
TODA LA NOCHE LOS MARTES
A-8026 A-3641

FARMACIAS

de turno hoy MIERCOLES

DESDE BAHIA A PASEO DE MARTI (PRADO)

Habana No. 112	A-8778
Inquisidor No 1 y Muralla	A-6412
Luz y San Ignacio	M-6677
Presidente Zayas (O-Reilly) No. 30	M-2833
Villegas No. 33 y Progreso	M-4030

DE PASEO DE MARTI (PRADO) A P. VARELA (BELASCOAIN)

Ave. República (San Lázaro) y Campanario	M-4486
Ave. de S. Bolívar (Reina número 107	M-4185
B. Masó, (Escobar) No 48	U-6813
E. Palma (Consulado) y Trocadero	M-5053
General Carrillo (San Rafael) número 37 M-1312 y	M-5588
General S. Figueras (Suárez) y Apodaca	M-5196
M. Aldama, (Amistad) y San José A-6633 y	M-4449
San Martín (San José) y Gervasio U-3030 y	U-6969
Tenerife y Carmen	M-5121
Zenea (Neptuno) y Manrique	M-4166
Zenea (Neptuno) 17	A-6566

DE P. VARELA (BELASCOAIN) A AVE. DE MENOCAL (INFANTA)

Ave. de México (Cristina 22	M-7116
Ave. Independencia (Carlos III) y Menocal U-6308 y	U-5163
Ave. Independencia (Carlos III) y 8	M-4655
Castillo y Santa Rosa	M-4466
General Carrillo (San Rafael) No. 172	U-7077
Máximo Gómez (Monte) 246 M-5086 y	M-4446
Zenea (Neptuno) y Oquendo	U-6924

VEDADO

Calle 7 (Calzada) No. 14	F-6271
Calle 9 esquina a I	F-6161
Calle 12 y 15 F-3339 y	F-6255
Calle 23 y G F-6119 y	F-2803

VIBORA

10 de Octubre (J. del Monte, 695 I-7678 e	I-7559
San Francisco y Buenaventura I-7207 e	I-7518

JESUS DEL MONTE y S. SUAREZ

J. Delgado y Lacret I-7755 e	I-3503
Rodríguez y Dolores	I-7613
Santos Suárez No. 10	I-7332

LUYANO

Cueto y Santa Ana	X-1111
Juan Alonso e Infanzón	X-2371
Justicia y Herrera	X-2344

CERRO

Calzada del Cerro 895	I-7486
Cosme Herrera (Palatino) y Atocha	I-7719

NOTA.—Este grupo deberá prestar servicio público todo el día y toda la noche de los domingos siguientes: Febrero 2, Marzo 15, Abril 26, Junio 7, Julio 19, Agosto 30, Octubre 11 y Noviembre 22.

HABANERAS

LA MODA ACTUAL

ELEGANTE TRAJE DE ENCAJE

La moda exige a cada momento cambios y transformaciones que equivalen a renovar por completo nuestro escaparate, viéndose lo mismo en los vestidos que en los sombreros verdaderas novedades que van marcando cada estación.

Actualmente, han venido a llenar una necesidad en el verano esos preciosos vestidos de tarde y noche de encajes, admirándose los diferentes puntos y materiales que los forman, dentro de la nueva tendencia que es el tejido abierto.

Jean Patou creó este bello modelo que presentamos y que ha obtenido grandes éxitos en tul fino con bordados haciendo dibujos y arabescos caprichosos dentro de un corte impecable. Como adorno solamente le ha colocado dos camelias blancas a los lados del escote, que es cuadrado, llevando a la cintura un plegado de satín negro cayendo por detrás en unas lazadas.

LA BELLEZA ESTETICA

La mujer debe ante todo tratar de conservar la belleza de sus formas, siendo el principal atractivo para la elegancia en el vestir, la atracción de sus líneas y la conservación de la salud.

Con pocas aplicaciones **Gelée Mitza** puede rebajarse el contorno del vientre, las piernas o brazos, recobrando al poco tiempo las formas primitivas.

Gelée Mitza es el maravilloso producto europeo, representado en Cuba por Julio Ciria, recién llegado de Paris, y muy conocido entre todas las damas por ser peluquero de alto prestigio. Cualquier consulta que se haga por el apartado 1046, o teléfono M-9081, será atendida.

NOTAS DE PARIS

Hay un nuevo grupo de trajes de tarde en sedas ligeras con largas túnicas-delantal muy adornados con ruchos o vuelitos plisados de la misma tela.

Las telas lisas que tanto se ven este verano son precursoras del otoño, introduciéndose ya el raso laqueado liso o estampado, las telas gruesas de tejido áspero en seda o algodón que van presentándose para el verano.

En cuanto a colores se destacan entre los más elegantes toda la gama de los rojos, pasando por el color de vino, pasa, sangre pichón, rubí, frambuesa, peonía, ciruela combinándose con el rosado o azul pálido. El color rosa viejo es un tono predilecto de las francesas, el violeta, gamuza, canario y limón siguen estando también dentro de la moda. Entre los verdes los más nuevos son el lima y el **chartreuse** y entre los azules el mejor es el **Wedyewood.**

En los tonos más cálidos está el castaño-rojizo, traje **capuchini** y **terracotta** que serán los preferidos para el otoño, combinándose con azul pizarra o gris.

Seguirá el furor por las flores llevándose en forma de coronas o diademas rusas y romanas como las coloca **Chanel** sobre los oídos en un gran macizo o torcidas en guirnaldas entretejidas en el pelo. También se ven en la cintura, en el escote o en los drapeados de las faldas, siendo especialmente encantadores esas pequeñas rosas-musgo diminutas y rosadas así como las de tallo largo con espinas que adornan los sombreros últimos de **Schiaparelli.**

PRODUCTOS DE BELLEZA

Entre los distintos productos que se fabrican especialmente para el embellecimiento de la piel, aparecen los de **Tokalón,** conocidísimos en el mundo entero.

Toda mujer que desee obtener un cutis suave, limpio y fresco, acudirá a las cremas, jabones y polvos **Tokalón** en la seguridad de encontrar en ellos los que necesita su piel para lucir encantadora.

Entre sus variados productos aparece la **Cera Aseptine** como el mejor para quitar las manchas y cicatrices de la piel, logrando con su constante uso, cambiarla sin que se haga perceptible su caída.

MADRIGAL

Tengo un álbum repleto de retratos
que a contemplar me pongo en esos ratos
en que el hastío de mi alma se apodera,
cual si con los recuerdos yo pudiera
del presente borrar los sinsabores
y olvidar mis dolores.

Y, de entre esos retratos que he guardado,
tuyos los más, dulce bien amado,
hay uno en que te muestras tan hermosa,
tan linda y atractiva, tan preciosa,
que ya, más se adivina que se vé,
pues de besarlo casi lo borré.

Andrés Segura CABRERA.

MENU DEL DIA

Almuerzo	Comida
Cup de frutas	Cantaloup
Tortilla de platanitos	Sopa de vegetales
Pollo a la marengó	Pargo con salsa
Ensalada de col	Ensalada variada
Panetelitas cubiertas	Gelatina de fresas

RECETAS DE COCINA
Frituras de Habas limas

Se salcochan las habas limas en agua con un poco de sal. Cuando estén blandas se sacan y escurren. Se pasan por la máquina de picar carne y se les añade un poquito de mantequilla, huevos, un poquito de Royal y un poco de crema de Leche. Se une todo bien hasta formar una pasta. Se frien en manteca caliente.

M. R. de FONTANILLS.

DOS HOMBRES ACUSADOS DE ESTAFA POR LA DUEÑA DE UN TALLER DE MECANICA

Ante el sargento Bobillo, de guardia ayer en la Sección de Investigaciones, denunció la viuda de Rabionet y Compañía, cuyas oficinas radican en Concha número 3, que Luis Delfín, de Prado 45, y Augusto Puga, de Subirana 73, le habían estafado la suma de 300 pesos, valor del arreglo de un camión que le entregaron y una vez efectuado el trabajo sustrajeron el vehículo, negándose a abonar dicha suma.

DIABETICOS

Nuevo tratamiento de la Diabetes sin Insulina, por método propio Curación de las Diabetes benignas y transformación de las Diabetes malignas en benignas

DR. GUSTAVO ODIO DE GRANDA

MEDICO DE LAS UNIVERSIDADES DE PARIS Y HABANA

Horas de consulta: de 2 a 4 excepto los sábados

TELEFONO U-5832 VIRTUDES 144-B

PREPARACION DE WAMPOLE

Contiene un Extracto de Hígados Frescos de Bacalao *libre de grasa,* combinado con Extracto de Malta, Extracto Flúido de Cerezo Silvestre y Jarabe Compuesto de Hipofosfitos.

AGRADABLE AL PALADAR, Y POR CONSIGUIENTE LOS NIÑOS LA TOMAN CON GUSTO.

1419

CRUCIGRAMAS

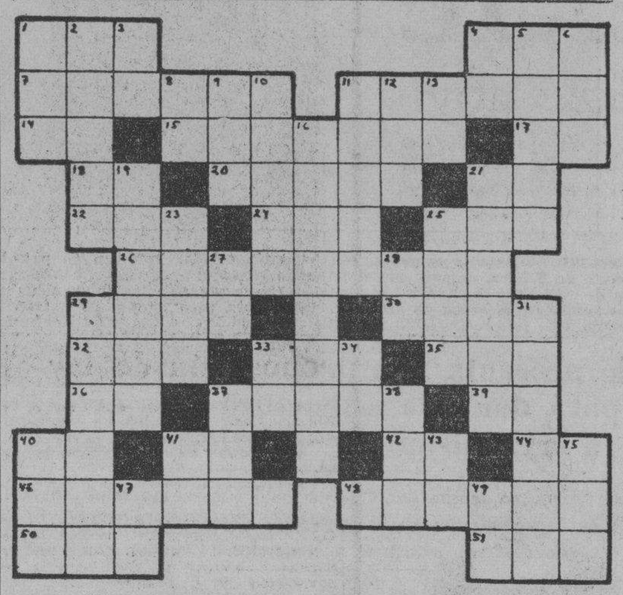

HORIZONTALES

1.—Hacia aquí.
4.—Pueblo de Panamá, en la provincia de Herrera.
7.—Rey de la Elida, hijo de Helios.
11.—Ciudad de Rusia.
14.—Dios del Sol.
15.—Convenio.
17.—Artículo.
18.—Símbolo del gallo.
20.—Militar y escritor español inventor de diversos aparatos topográficos.
21.—Cierta hiedra de la China.
22.—Dueña.
24.—Animal salvaje muy parecido al bisonte.
25.—Todavía.
26.—Golpe de azadón.
29.—Ciudad capital del Tigre, en Abisinia.
30.—Mamífero roedor.
32.—Contracción.
33.—Pimiento.
35.—Nivel.
36.—Río en la provincia de Lugo.
37.—Que se distingue bien.
39.—Afirmación.
40.—Estado Mayor.
41.—Nota musical.
52.—Sílaba que repetida resulta un apodo familiar.
44.—Artículo.
46.—Llanura.
48.—Hoja de pasta de trapo, papel viejo y otras materias.
50.—Nombre femenino.
51.—Aire popular de las Islas Canarias.

VERTICALES

1.—Río de Suiza.
2.—Especie de cebra del Cabo.
3.—Fórmula de la plata.
4.—Preposición inseparable.
5.—Parte del intestino grueso.
6.—Ciudad de Rusia.
8.—Ello (en inglés).
9.—Tiempo del verbo arar.
10.—Estado de gracia.
11.—Calcañar.
12.—Nombre femenino.
13.—Sílaba que repetida resulta el nombre del dios de la locura.
16.—Cidra de forma globosa (pl.)
19.—Nombre de nueve soberanos de Saboya.
21.—Parte que toca a cada uno en el repartimiento de una cantidad (pl.)
23.—Color.
25.—Casualidad, caso fortuito.
27.—Río de Suiza.
28.—Terminación de infinitivo.
29.—Acción del cuerpo con que se manifiesta algún afecto o propósito.
31.—Lugar de refugio para los delincuentes (pl.)
33.—Contracción.
34.—Marchar.
37.—Preposición.
38.—Río de la América Meridional.
40.—Pronombre demostrativo.
41.—Dona.
43.—Terminación de infinitivo.
45.—Terminación de aumentativo.
47.—Símbolo del bario.
49.—Variante.

Solución al Crucigrama anterior

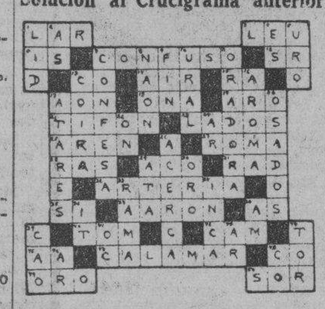

Se ha propuesto la fundación de un banco agrario

El señor Germán López ha presentado en la Cámara a la consideración de sus compañeros la siguiente proposición de ley:

Se autoriza la creación de una Institución de Crédito que se denominará «Banco Nacional de Refacción Agrícola Azucarera», que tendrá carácter de sociedad anónima, término de duración indefinido, radicará en la ciudad de la Habana y estará sujeta a los preceptos de esta Ley y a los del Código que le fueran aplicables.

El Banco se crea para atender al desarrollo y engrandecimiento del cultivo de la caña y fabricación de azúcar. Hará préstamos, a un plazo que no excederá de dos años, sobre cepas, frutos, cosechas, productos en elaboración y elaborados. Sus préstamos serán hechos única y exclusivamente como refacción de la misma, y para su venta en las distintas formas en que la misma se realiza. Por ninguna razón el «Banco Nacional de Refacción Agrícola Azucarera» podrá hacer operaciones de préstamos sobre edificios o maquinarias de clase alguna, ni para la adquisición de éstas.

Los préstamos que conceda el «Banco Nacional de Refacción Agrícola Azucarera», no devengarán interés mayor del siete por ciento anual, pudiendo dentro de este límite el Consejo de Directores hacer reducciones del mismo en la medida que las circunstancias lo permitan, pero siempre con carácter general.

El capital del Banco será de Quince millones de pesos, moneda de curso legal, que será aportado en la proporción de cuatro millones de pesos por el Estado cubano y de once millones de pesos por los cultivadores y productores de azúcar de caña, en la forma que establece la presente Ley. Estará representado en acciones de a cien pesos cada una.

La capitalización del Banco, en cuanto a los cultivadores y productores de azúcar de caña se refiere, se hará mediante el ingreso en la Caja del Banco de un impuesto de veinte centavos sobre cada trescientas veinte y cinco libras de azúcar o su equivalente en azúcar, en cualquiera otra forma que no sean mieles finales, que se exporten, en cada año en el cual se cobre este impuesto.

El impuesto que se crea por el artículo precedente, será cobrado por las Aduanas de la República al efectuarse el embarque de los azúcares.

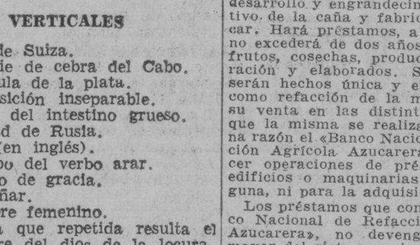

OMNIBUS DE CAMAGÜEY

(Los mejores de Cuba)

Ocho Salidas diarias para Camagüey, Holguín y Santiago
Tres Salidas diarias para Cienfuegos.
Salidas de la Habana (Hotel Pasaje, por Zulueta.)
5.00 A. M. Directo hasta Holguín.
6.00 A. M. Directo hasta Santiago.
7.00 A. M. Directo hasta Cienfuegos.
7.30 A. M. Directo hasta Camagüey.
9.00 A. M. Directo hasta Camagüey.
12.30 P. M. Directo hasta Santiago.
1.30 P. M. Directo hasta Cienfuegos.
4.30 P. M. Directo hasta Santiago.
7.00 P. M. Directo hasta Stgo. (Rápido)
10.30 P. M. Directo hasta Cienfuegos.
11.00 P. M. Directo hasta Santiago.

La Línea preferida por los que saben viajar
Pruebe las delicias de un viaje en nuestros asientos reclinables.
Informe y reservaciones de asientos, Telef. M-1715 y M-4838.
SEGURIDAD — CONFORT — HORARIO FIJO
Hospédese en el Hotel Pasaje.

MATANCERAS

EN LA CATEDRAL.—La fiesta de Corpus Christi.

Se celebrará este año con la solemnidad acostumbrada, según me participa en esquela que tengo a la vista, el párroco de San Carlos, doctor Jenaro Suárez Muñiz.

A las cuatro de la madrugada tendrá efecto la misa a toda orquesta, en la que se dará la comunion general.

Será después la procesión que hará altos en los altares que han de levantarse al paso de ésta, en las residencias de la señora viuda de Jaen, en Milanés, en la de los esposos Vicente Suárez y Angelica Fernández, en Zaragoza, en la del ex Presidente de los Caballeros Católicos, Emiliano Moreno, en Byrne y en el Colegio La Virgen Milagrosa, en Jovellanos.

A dignos cultos asistirán en pleno las Damas Isabelinas, las Hijas de María de la Catedral, la Asociación Eucarística, los Caballeros Católicos, las Antiguas Alumnas de La Milagrosa, la Asociación de Adoradores Nocturnos, los Cruzados, las Madres Católicas, Colegios, Cofradías y Congregaciones.

Por la noche se celebrarán los cultos finales, también amenizados en el coro por la Orquesta del maestro Ojanguren.

Fáltara ese año, al paso de la procesión de Corpus, el altar que levantaba siempre con los más ricos ornamentos, la gran escritora Lola María de Ximeno, que seguía así una tradición familiar que databa de casi un siglo.

Los mismos soberbios brocados, los mismos encajes legítimos, que usaron sus abuelos, eran empleados por ella, para el altar que conservaba con culto idolátra y que solo para solemnidad tan grande tenía reservado.

El Reverendo Padre doctor Suarez, me ruega que desde estas columnas de las «Matanceras» invite a todos los católicos yumurinos para las fiestas del Corpus Christi.

Queda complacido el sacerdote poeta.

ZOILA GALVEZ.—En Sauto.

Para los días de la segunda quincena del corriente mes, se anuncia una gran fiesta de arte, en nuestro magno Coliseo.

Figura principal del programa es la eminente soprano Zoila Galvez, que actuará en compañía de Pedro Garcia, el gran pianista.

Roberto Ondina, tendrá a su cargo varios numeros tambien, completandose así el trio que integran, artistas tan renombrados.

Daré nuevos detalles sobre esta fiesta de arte en perspectiva de la que con tanto entusiasmo me habia Carlos Sanjurjo, el popular empresario matancero.

DE DIAS.—La señora de López Luis.

Celebra su onomástica fiesta en esta fecha del diez de junio, la bella y elegante dama Margarita Aguiar la esposa del prestigioso galeno doctor Félix J. Lopez Luis, tan querido en esta barriada neopoolana, que es feudo de su apellido.

Tendrá un recibo hoy la señora Aguiar de Lopez Luis.

Lleven estas líneas hasta la elegante mansión de la Calzada de Tirry, de los esposos López-Aguiar, las felicitaciones que tiene mi pluma, para la bella y blonda Margarita.

MARGOT TREJO.—En la Clinica de Versalles.

Ingresó ayer para ser sometida en la mañana de hoy a la operación de la apendicitis, la graciosa señorita que es hija del Administrador de la Compania Telefónica en Matanzas, señor Francisco Trejo.

Intervendrá quirúrgicamente a la encantadora Margot, el doctor Oscar Forest, joven y eminente cirujano.

Por el éxito de esa operación hace votos el cronista.

ENGAGEMENT.—Recien formalizado.

Para el joven Rodolfo Hernández Acevedo, ha sido pedida la mano de la graciosa y muy culta señorita Rosa Catalina Carbó.

Formuló la petición de manos, ante la Sra. madre de la fiancée mi amiga tan estimada María Teresa Moncho viuda de Carbó, el propio rendido galán.

Figura sobresaliente en el arte del bell canto, la señorita Rosa Catalina Carbó, formó con Nenita Casas Frendes y Yuya Horta Castañer, una trinidad, que en todas nuestras fiestas, fué celebradísima y se conquistó una fama y una aureola que nadie habrá podido olvidar.

Para Rosa Catalina y Rodolfo mi enhorabuena más sincera, la que se une a la del confrere Eduardo Alfonso, de cuya sección social tomo nota.

UNA JUNTA.—En el Liceo.

Tuvo efecto el domingo la reunión de socios de número de la legendaria institución, con objeto de modificar el Reglamento, en lo que respecta a los socios del grupo A y B de la sociedad.

Gran numero de asociados asistió a esa reunión, de la que me vi alejado, por causas tan justificables, como fué la vivsita que nos hicieran con el teniente coronel Sosa Quesada y su esposa, altos oficiales del Ejército, a los que teníamos el deber de cumplimentar como lo hicimos.

ISABEL CHAPOTTIN.—En la Quinta Alicia.

Fué huésped de la señorita Hortensia Lamar y del Monte, la pasada semana, la distinguida profesora de la Academia de San Alejandro y de la Escuela Libre del Lyceum de la Habana.

Vino la señorita Chapottin, para adherirse al proyecto que bien pronto será realidad, de crear en esta ciudad una nueva Escuela de estudios complementarios, para muchachas de catorce a dieciocho años.

Se abrirá este plantel en el próximo mes de julio, en la Quinta Hannover, propiedad de la señora Clara Luisa Meyer de Solaun.

Tendrá a su cargo Isabel Chapottin las clases de artes plásticas: Dibujo, modelado, pintura, escultura, talla en madera, etc., etc.

Otra adquisición valiosísima para dicho plantel ha hecho la señorita Lamar y del Monte que la dirigiera, en la persona de Martha Andrew, la exquisita bailarina clásica, que tendrá asimismo un puesto entre el profesorado de la nueva Escuela.

En nuestro Liceo, dentro de breves días, abrirá una exibición la señorita Isabel Chapottin, para que puedan ser apreciados sus trabajos y los de sus discípulas de la Academia de San Alejandro y la Escuela Libre del Lyceum habanero.

Estamos seguros de que Matanzas ha de saber corresponder a estas iniciativas de su ilustre hija, la escritora y educadora señorita Hortensia Lamar y del Monte.

RUMBO A MIAMI.—Rosita Riera.

Ha embarcado para la fashionable playa floridana la encantadora mademoiselle, que pasará todo el verano allí, junto a su hermana Emma, la gentil Mrs. Johnston.

En la imposibilidad como se ha visto Rosita de despedirse personalmente de todas sus amistades, encomienda a mi pluma el saludo que aquí tengo por su especial encargo.

Au revoir, lindísima.

OPERADA.—En la Clínica Matanzas.

En la mañana de ayer fué sometida a la operación de extirpación del apéndice, la gentil jeunne fille Herminia Fernández Quevedo, la hija de la adoración de mis amigos tan apreciables Enrique Fernández y Herminia González Quevedo.

Llevó la cuchilla en dicha intervención, con la maestría en él característica, el reputado cirujano doctor Luis Tapia Dávila.

El estado post operatorio de Mimí como familiarmente se conoce a la señorita Fernández Quevedo, no puede ser más satisfactorio.

Por la Clínica Matanzas desfilan en estos instantes para acompañar a la interesante enfermita, las innúmeras amistades de sus amantes padres.

LINDA VIAJERA.—Desde los Estados Unidos.

Está en Matanzas, a donde llegara a fines de la pasada semana, la encantadora jeune fille Conchina Solaún y Díaz, que viene a ésta, a pasar sus vacaciones junto a sus familiares.

En honor de la graciosa jovencita se celebró el mism odía de su llegada a la Yucayo una improvisada y brillante fiesta, en la mansión señorial de su respetable abuela, la gran dama María Tellaeche viuda de Díaz.

Hacía los honores con Conchona, de esa fiesta, la interesantísima viudita de Solaún, la bella y gentil señora Conchita Díaz y su hermana Rosita, una de las más airosas figuras de la gentry matancera.

Para la señorita Solaún, que es la hija de aquel inolvidable amigo que tan tempranamente se fuera del mundo—José Ramón Solaún y Grande—va en estas líneas mi afectuosísima bienvenida.

GRATA PERSPECTIVA.—Para la juventud.

Es así la fiesta que el próximo domingo tendrá por marco, el «Vacation Camp» de la Quinta de Tamargo.

Sede veraniega de la gran Academia Arturo Echemendía, aquella soberbia mansión del quartier de Bellamar, se inaugura oficialmente la Colonia que dirigen los profesores Gutiérrez de Alea y Carlos Solomon, Julio Dihigo, Manuel Labra, Lino con un festival que tiene como programa una serie de actos sportivos a cual más interesante y más valioso.

Viene para ese día, como ya dije, Fillo Echeverría, traído por el profesor Pargas y es fácil que también nos visite Kid Chocolate.

Los tickets para el gran almuerzo al que asistirá en pleno el Club Rotario, están agotándose yat al la demanda que ha habido de ellos.

Cuesta cincuenta centavos el cubierto, y solo veinte, el billete de entrada con derecho a todos los actos que allí se celebren, excepto el almuerzo.

Reinará el baile durante toda la tarde.

Y por la mañana, será la playa, donde se desarrolle la parte del programa de esas horas de ocho a doce.

DU GRAND MONDE.—Una fiesta el jueves.

La ofrecen en honor de su hija Aleida, que cumple en esa fecha del once de junio, sus quince años, el alto matrimonio Salomón Obregón y Juanita González.

Un verdadero acontecimiento social.

Por que para festejar tan fausto suceso, pondrán a concurso, el presidente administrador de la Compañía del Tranvía matancero y su gentilísima esposa, cuantos recursos están al alcance, de la fortuna y la holgura de su elevada jerarquía social.

Se bailará a los acordes de una afamada orquesta.

Y en el espléndido dining room, de aquella casa de Milanés, cuarenta, que trae a mi memoria los recuerdos gratos de una infancia allí deslizada y de tan intensos cariños —muchos de ellos ya idos— que la rodearon, se servirá repito, a la concurrencia selectísima que ha de honrar esa soirée, un soberbio buffet.

Para Aleida Obregón y González, habrá ese día —que es aurora la más radiante— de una magnífica primavera, flores, presentes y obsequios infinitos.

Asistiré a esa fiesta de los señores de Obregón.

NUEVA RESIDENCIA.—De una joven pareja.

José Joaquín Benavides y Alicia Rodríguez, acaban de trasladar su home para la bonita casa de la calle de Doiz 98, donde se ofrecen a sus amistades.

Esperarán allí la llegada del heredero de la joven pareja, a la que deseo todo género de venturas en el nuevo home.

NUPCIALES.—En la tarde del sábado.

Ofelia Rodríguez, figulina de celestiales encantos, unió sus destinos el pasado día 6 de junio, a los del caballeroso joven Francisco Alvarez, perteneciente a la importante firma Sabatés y Cía.

En el templo La Trinidad, de la calle de Maceo y Zaragoza, tuvo efecto la boda, de la que fueron padrinos la señora Nieves H. de Rodríguez y el señor Santiago Alvarez y Alvarez, padres de los contrayentes.

Una eterna luna de miel deseamos a esos felices desposados.

LA FAMILIA CUBAS.—De temporada.

Viene a la Playa para pasar aquí el verano, dejando sus predios de Jovellanos, la muy apreciable familia del señor Cubas, uno de los dueños de ese producto cubano tan acreditado en nuestro mercado como la Pasta Gravi.

Ocuparán la casa propiedad de la señora Cartañá de Betancourt, la número ciento veinte y nueve de la Calzada del General Betancourt, que dejara no ha mucho el doctor Gundian.

Y para la Quinta de Haedo, en Bellamar, que también se halla desocupada, se nos dice que viene un distinguido profesional, que ejerce en la misma villa en que residen los señores de Cubas.

Manolo JARQUIN.

HABIL ESTRATAGEMA PARA NO PAGAR AL BARBERO EL SERVICIO QUE LE PRESTO

El sargento Cabezas detuvo ayer tarde a Joaquín González, de 40 años de edad y vecino de Consulado 112, por acusarlo Everardo Rodríguez Lages, que presta sus servicios en la barbería situada en Monserrate número 2, de haberse pelado y afeitado, negándose a abonar su importe, so pretexto de que lo había cortado, estratgema que siempre pone en práctica, para de esta manera dejar de abonar el servicio. El acusado fué enviado al vivac.

PAGO LOS BILLETES CON MONEDA ILEGITIMA Y FUE ENCARCELADO EN SEGUIDA

El cabo 218 detuvo en el Reparto Palatino, a Juan Alfonso González, vecino de Guanabacoa, por acusarlo Dionisio Campos Valdés, de haberle comprado varias fracciones de billetes, abonándoselas con moneda que más tarde resultó ser falsa El acusado fué puesto a disposición de la autoridad judicial correspondiente

Lea ¡ALERTA! al mediodía. Un periódico al alcance de todas las mentes y todos los bolsillos

CIENCIAS E INVENCION

(Por el Sciencie News Service)

La República Argentina es el primer productor de caseína, sustancia que se extrae de la leche y se emplea en la fabricación de papel.

* * *

El principal alimento de los chinos es el arroz, pero en China no se produce todo el arroz que se consume por el pueblo.

* * *

Una de las causas de que la población se haya mantenido estacionaria en Africa es la insalubridad de las regiones fluviales del centro en donde el nivel es inferior al del mar.

* * *

En Rusia temen que se seque el Mar Caspio. Varios mares interiores de Asia se han secado, conservándose hoy salinas en ellos.

* * *

En la Isla de Fernando Poo, situada en el Golfo de Guinea, se ve crecer la yerba, tal es la condición de la germinación allí.

* * *

Las Islas Canarias se llaman así por los perros enormes que en el Archipiélago había durante la época de su conquista por los normandos.

* * *

El país más poblado de la tierra es Egipto, es decir, el país en que vive el mayor número de personas sobre la exigua extensión de la tierra habitable.

LOS TRABAJADORES DE LAS PLANTAS DE GAS Y AGUA SE REUNEN MAÑANA

El Sindicato Provincial de Trabajadores de las Plantas Eléctricas de Gas y Agua, de la Habana, hace la siguiente convocatoria para continuar la asamblea anterior:

Compañeros: Se cita por este medio a todos los compañeros para el día 11 del corriente, a las 8 p.m., en nuestro local social sito en Egido número 2, altos, para la continuación de la Asamblea General Ordinaria que comenzó el día 29 próximo pasado, quedando por tratar los asuntos siguientes:

1.—Tratar sobre moción para constituir el Comité de Auxilio.

2.—Asuntos generales.

Se recomienda la mayor asistencia pues, según se acordó en la Asamblea anterior, en Asuntos Generales se tratará nuevamente de la amnistía de las Cuotas, con el fin de hacerla más viable.

Compañeros: criticando los acuerdos después que se tomen no se ayuda al desenvolvimiento del Sindicato, se ayuda concurriendo a la Asambleas, para sancionar o derrotar aquellas proposiciones que nos parezcan buenas o malas.

Fraternalmente,

FRANCISCO BRETAU,
Secretario General.

Junio 8, 1936.

REGLANAS

HOMENAJE AL DR. MANUEL A. DE CARRION.—En la Escuela número nueve.

Le fué tributado el pasado viernes.

Por los alumnos y profesores de ese plantel de enseñanza que con tanto acierto y competencia dirige el señor Alvaro Alfonso.

Y con motivo de finalizar el curso escolar.

Dentro de un entusiasmo extraordinario y con una asistencia desbordante, se dió cumplimiento al siguiente programa:

1.—Presentación y saludo a la bandera, por los alumnos de la Escuela.

2.—Himno a la Bandera, cantado por los alumnos del plantel.

3.—Poesía, por el alumno del aula tercera, Antonio Díaz.

4.—Comedia «Hoy llego tarde a la Escuela», por el alumno del aula segunda, José Anaya.

5.—Estudiantina Muñoz, dirigida por el señor Emilio Muñoz.

6.—Poesía por la gentil y bella señorita Zenaida Villate Roig.

7.—Himno a «Martí», por los alumnos de la Escuela.

Segunda parte.

8.—Comedia, por los alumnos Luis Zapico, Leopoldo Fresquet y José Pérez.

9.—Vals de Chipín, a piano por la señorita Terina Rodríguez Bergery.

10.—Poesía por el alumno Osvaldo García.

11.—Recitación de una linda poesía, por el alumno Mario Díaz.

12.—Palabras, por el señor Alvaro Alfonso, Director de la Escuela.

13.— Coro de voces «Ratapián, Ratapián» por los alumnos de la escuela.

Resumen por el doctor Manuel A. de Carrión, Inspector Auxiliar del Distrito.

Brillante, por todos conceptos, puede calificarse el bello discurso pronunciado por el doctor Carrión, quien une a sus prestigios intelectuales el de haber sido maestro, Director de Escuela, Catedrático de la Normal de la Habana, publicista, conferencista y periodista de grandes méritos.

Muy celebrada fué esa fiesta que en honor del doctor Carrión y los alumnos de la Escuela número nueve, organizaron los profesores de la misma.

Para ellos nuestra felicitación.

Y muy especialmente para el joven profesor del aula segunda Nicolás Bergery y Quintela, a cuyo cargo estuvo la confección de tan gello e inolvidable programa escolar.

Que tantos aplausos hubo de obtener.

NUESTRO AGRADECIMIENTO.—Para dos gentiles matanceritas:

Mercedes y Aixa Jordán y Jiménez.

Quienes en unión de su hermano Rubén, colmaron de atenciones a nuestro hijo, que en representación nuestra, asistió a la simpática excursión a la Gentil Yucayo, que organizó nuestro estimado compañero Carlos E. Rodríguez, corresponsal de «El Mundo».

Muy reconocidos estamos, preciosas.

Y no olviden que estamos a la recíproca.

DE LOS CABALLEROS CATOLICOS DE REGLA.—La prestigiosa institución religiosa.

Es la siguiente carta:

«Sr. Alejandro Pérez Pérez.

Cronista de «Reglanas» del DIARIO DE LA MARINA.

Distinguido amigo:

Esta Unión desea patentizarle el sentimiento de su gratitud más intensa, por el rasgo gentil de ofrecernos la Sección a su cargo, esperada siempre con avidez por nuestra Sociedad, debido a la galanura de su estilo, que sabe imprimirle amenidad y distinción.

Haciendo uso de su amable oferta, le participamos que el próximo domingo día 14, celebramos el Cumplimiento Pascual en corporación, en la Capilla del Colegio Ntra. Sra. de Regla, de las Hermanas de la Caridad, que con tanto acierto dirige al R. M. Sor María Hernández, oficiará, en dicha Misa de Comunión General, a las 7:30 a.m. el R. P. Esteban Rivas, S. J., siendo obsequiados con el desayuno todos los asistentes.

En la tarde de ese día, se llevará a cabo nuestra V Iniciación de candidatos a Caballeros Católicos, a las tres, en el local del Colegio San Cristóbal de los Hermanos La Salle, sito en Maceo número 18, esquina a Paciolo.

Hoy, como ayer y como siempre, esperamos que usted nos proporcione el placer de disfruta rde su grata presencia.

Mande como guste a su obsecuente servidor y amigo.

(F). Juan Golfredo de León.
Secretario.

Sinceramente agradezco las inmerecidas frases que en mi honor escribe tan entusiasta sociedad religiosa y les ratifico, una vez más, mi concurso a la hermosa labor que vienen realizando.

Justa y meritoria.

Alejandro PEREZ PEREZ.

M.E.C.D. 2016

EL CUENTO DE HOY

RADIO

En otros tiempos, después de haber tomado algo en el café con sus colegas, Petitbourgeois volvía a su casa sin más contemplaciones. Se detenía en algún que otro bar durante el trayecto, leía los anuncios a la luz de los reverberos; en una palabra: procuraba hacer tiempo para olvidarse de la soledad que le esperaba en su habitación de la calle Chasseloup-Laubat. Soltero, acababa de llegar a los cuarenta; cuarenta años transcurridos sin alborotos, en medio de una existencia rutinaria.

Pero, desde hacía dos semanas Petitbourgeois dejaba a sus compañeros de trabajo y sin dejarse entretener en el café íbase rápidamente a su casa.

Escalaba los seis pisos y allí, en medio de la habitación, sonreía un momento mirando el pequeño mueble de apariencia discreta, que le hacía feliz.

Con gran delicadeza, daba la vuelta al botón de la radio y saltando a un rincón de la pieza, escuchaba la nota de los precios de trigo y un discurso político. Después, el «speaker» cedía el lugar a las «vedettes» de los cafés «concert». Y por último a las ocho y media, se le daba su ópera cómica.

. . . . . .

Mientras tanto, cerca de él, el joven Charme trataba vanamente de olvidar el tormento de aquella radio que le penetraba hasta su gabinete de trabajo. Al día siguiente tendría que informar por primera vez en la Corte del Distrito; y con qué elocuencia, con qué calor defendería su causa que tal vez le permitiera llegar a la celebridad, de un solo golpe.

Pero, he aquí que su discurso está muy lejos de terminarse. Y, ¿cómo trabajar con aquella maldita batahola musical? La voz de la radio, lanzada al espacio con unos ruidos cacofónicos:

Tendré sobre mi pecho
Prendida la más divina,
La más bella criatura que Dios pu-
(do formar
Es a mí, es a mí, a quien ella po-
(drá amar!»

Era volverse loco. Con los brazos extendidos, las manos apoyadas sobre la chimenea, recitó en un tono grave:

«Señor Presidente,
Señores de la Corte,
Señores del Jurado».

Pero, cerca de él, la voz del tenor cubría materialmente la suya:

«Tendré sobre mi pecho,
Prendida la más divina»...

El desdichado abogado defensor perdía la cabeza; fué a sentarse agobiado. Era verdaderamente ridícula aquella caja de música que triunfaba mientras su carrera estaba en peligro.

Estaba en estas reflexiones cuando su mirada cayó sobre un martillo, instrumento de guerra taitiano cuya adquisición había hecho últimamente en la feria de las pulgas.

Bruscamente se levantó. Del cajón de la cómoda sacó una máscara negra que se aplicó a la cara; se puso su gabardina, se levantó el cuello y armado del martillo taitiano se lanzó a la escalera.

Al golpe de la campanilla Petitbourgeois, sin detener su aparato, corrió en mangas de camisa. Y allí quedó helado de miedo.

El otro penetró, le recogió medio desvanecido y después avanzó con el arma enarbolada; de tres violentos golpes demolió el aparato y, encarándose con el infeliz, le amenazó con triturarlo.

Petitbourgeois, hundido en una silla, lívido, incapaz de lanzar un grito ni de iniciar un gesto, contemplaba con ojos de espanto los pedazos del juguete favorito esparcidos por la habitación. Mientras tanto, ya sereno, Charme volvió a gritar:

«Señores de la Corte,
Señores del Jurado»...

Pero dos golpes de la campanilla le interrumpieron.

—¿Qué es lo que pasa?

Su mal humor desapareció a la vista de una bella joven que llevaba en el rostro las señales del terror.

—Señor, se lo ruego. ¡Es espantoso! ¡Socórrame! ¡Acabo de hallar a mi tío sin conocimiento!

—Señorita, no se precipite.

Petitbourgeois salió de su limbo.

—¡Ah, querido tío! ¡Qué susto me ha hecho pasar. ¿Qué le ocurrió?

No fué hasta que se tomó un cordial cuando pudo articular.

—¡Qué aventura, querida! ¡Creo que he escapado de buenas! Figúrate que llamaron a mi puerta. Creí que eras tú; cuando abrí, un hombre enmascarado, un loco sin duda, se echó sobre mí. Después, bruscamente, se entregó a romper el aparato de la radio. Sin duda fué entonces cuando me desvanecí.

—Bueno: pero gracias al señor, ya está usted bien.

Petitbourgeois miró al abogado con ternura.

—Cuánto le agradezco que haya auxiliado a mi sobrina.

. . . . . .

La sobrina era bella. El señor Charme recibió el golpe de gracia, olvidó absolutamente su discurso para pensar sólo en los bellos ojos de Genoveva. Y como para ver estos ojos había que conquistarse las simpatías del señor Petitbourgeois, se lanzó inmediatamente a un almacén de aparatos de radio.

La misma noche mandaban al digno hombre un aparato de más potencia y más perfeccionado que el que había sucumbido a los golpes de su martillo taitiano.

Jacques de BALATA.

La Oferta de Hoy!

Vestiditos

de Percal y Organdí estampados, a

65c

Sólo hoy!

Más de 30 modelos distintos donde elegir, con detalles diversos de adornos y muy bien confeccionados. Todos son muy frescos y ninguno destiñe por mucho que se lave. En tallas de 7 a 16 años hay unos 10 modelos de percal. En tallas de 2 a 6 años, unos 20, de percal, con pantalón, y otros de fino organdí.

CESPEDES

Apresúrese a elegir!

fin de Siglo

san rafael y águila, tlfonos: m-5991-92-93

CRONICA HABANERA

EN SU SANTO

Sea nuestro primer saludo en la fecha de hoy para la señora Margot Hidalgo Gato, joven, bella y elegante esposa del doctor Humberto Solís Alió, conocido abogado.

Con motivo de su santo muchas serán las felicitaciones que llegarán hasta ella.

Tenga un día feliz.

SANTA MARGARITA REINA DE ESCOCIA.—La festividad de hoy.

Numerosísimas las señoras y señoritas que están de días bajo la advocación de la milagrosa santa.

Comenzaremos la relación por una distinguida dama, Margarita Ponce, esposa del doctor Juan Federico Edelman, Presidente del Tribunal Supremo de Justicia.

Margot Baños, la bella y gentilísima señora del doctor Jorge Mañach, uno de nuestros más destacados valores intelectuales.

La señora de Mañach se encuentra actualmente en la Habana, de temporada al lado de su familia.

Margarita Zayas, noble y distinguida esposa del señor Carlos Dufau, presidente de la Cámara de Comercio Española y su hija tan bella y tan encantadora Maggie Dufau.

Para ambas habrá en esta fecha felicitaciones y flores de sus numerosas amistades del gran mundo habanero.

Otra dama del gran mundo, muy querida y muy estimada, Margot Martínez Pedro, la señora del conocido caballero Antonio Longa.

Del mismo grupo Margot Barreto, interesante esposa del señor Fernando S. Brú.

Margot del Monte de Cruz, Margot Andreu de Arce y Margarita Iglesias de Desvernine, tres distinguidas damas.

Margarita Crespo, bella y siempre elegante esposa del señor Eduardo González del Real, coronel del disuelto Ejército Nacional.

Para ella tenemos un saludo afectuoso.

Margarita Vadía de Carbonell, la bella esposa del joven Néstor Carbonell.

Margot de Blanck de Coro, nuestra talentosa pianista.

La respetable dama Margarita del Monte, viuda de Sánchez, y sus nietas Margarita Tamargo y Sánchez, y Aidita Muñoz y Sánchez, dos señoritas encantadoras y muy bonitas que brillan en sociedad.

Margarita Hernández, la gentil e interesante esposa del estimado caballero Humberto Fonts, conocido ingeniero.

Margarita Heydrich de Febles, Margarita Longa de Justiniani, Margot García Alvarez de García Pons, Margarita Suárez de Lamar, Margarita Ruiz Lavín de Herrera, Margot Moya de Sánchez y la bondadosa dama Margarita Trotcha, viuda de Crespo.

Una distinguida dama, que goza de grandes relaciones en la sociedad habanera, Margarita Arango de Saavedra. Su linda hija Margarita, también está de días.

Margarita Adot, la bella señora de Hidalgo Gato, muy estimada en sociedad.

Tres señoras distinguidas: Margarita Espinosa de Toñarely, Margot Forcade de Cárdenas y Margot Alfonso de la Guardia.

Margarita Lebredo de Bustamante que recibirá a sus amistades sin carácter de fiesta.

Margarita Montero, bella esposa del señor René Inclán.

La joven dama, figura entre nuestras más destacadas figuras musicales pues es una gran arpista. Su recital señalado para la tarde de hoy promete resultar un acontecimiento.

Margarita Rey de Madan, la gentil señora, y su graciosa hija Margarita.

Margot Paetzold de Romagosa, que no recibe.

Margarita Romero viuda de Lamas y su hija Margarita.

Margot Patterson de Rivas, Margarita Campanería de Aguilar, Margarita Mena de Badía, Margarita Gálvez de Guerrero, Margot Martín de Piñeiro.

Margarita Zevallos de Herrera, joven ausente en París.

Margarita Guillo de Rojas, Margot Boza de Heymann, Margot Alcalde de Betancourt.

Entre las señoritas, en término preferente, Margot Párraga, la culta y distinguida directora del Instituto de Arte e Idiomas.

Margarita Paniagua, tan simpática.

Margarita de la Guardia y Alfonso, una de las señoritas más bonitas de las que comienzan a salir a sociedad.

Margarita Busto y Sánchez, tan encantadora.

Margot de Rojas, Margot Casanova y la encantadora Margarita Cao y Espinosa.

Margot Fernández Martínez, exquisita dibujante.

Margot Abreu.

Margot Ayala.

Margot Pérez Abreu, Margarita de la Torre, Margarita Aballí, Margot Machado, Margarita Montoto, Margot Rubio, Margarita García Gutiérrez, Margot Buznego, Margarita Roger.

Margot Andux y Guel.

Y Margarita Dumas y Alcócer, la interesante señorita.

LA BODA CONILL-ROMERO.—La boda de la bellísima señorita Vivién Conill e Hidalgo con el distinguido joven Pedro Romero, Marqués de Casa Núñez de Villavicencio, ha sido pospuesta.

LA BODA DEL SABADO. — Para el sábado próximo está señalada en la Iglesia de San Juan de Letrán una boda de alto rango.

Tendrá lugar a las nueve y media de la noche.

Y serán contrayentes la bella y encantadora señorita Gloria Falcón y Rodríguez y el caballeroso amigo Octavio Verdea y Aramburo, ambos muy queridos en nuestros círculos sociales.

Han sido designados padrinos de tan simpática ceremonia, la interesante dama Matilde Aramburo de Verdeja, madre del novio y el padre de la novia, el conocido caballero Antonio Falcón.

También han sido designados los testigos.

Con el Senador José Manuel Casanova firmarán el acta matrimonial por parte de ella, los señores Manolo Gómez Waddington, J. B. Carriker, Bernardo Jorge y el doctor Santiago Verdeja.

Por él lo harán a su vez, el doctor Juan Pedemonte y los señores Luis Mendoza, Salvador Brito, Luis Rosenthal y José Fermín Iturrioz.

La boda civil tendrá lugar el mismo día por la mañana, en la mas completa intimidad, y en la notaría del doctor Raúl Valdés Fauli.

Por la señorita Falcón serán testigos, los señores Aurelio Portuondo, Rafael del Castillo e ingeniero José M. Cadenas, Presidente del Habana Yacht Club.

Y por el joven Verdeja, los señores Aurelio Soler, José Silva y Jose Rionda.

DEL CAPITULO NUPCIAL.—Anteanoche, ante el altar mayor de la Iglesia Parroquial del Vedado, unieron para siempre sus destinos la señorita Adolfina de León y Vizoso, tan gentil y graciosa y el señor Angel Gálvez Pérez.

La ceremonia revistió carácter íntimo a causa del luto de la novia.

Fueron padrinos la señora Dolores Vizoso de León, madre de la novia y el doctor Angel Gálvez Díaz, padre del novio.

Como complemento de sus galas nupciales llevaba la señorita de León un lindo ramo, confeccionado por los artistas siempre celebrados del jardín «Milagros».

Un ramo de callas, que llamó la atención por su novedad y belleza.

Estaba señalada para mañana, jueves, pero por la enfermedad del novio hubo de ser aplazada para próxima fecha, que en su oportunidad daremos a conocer.

(Continúa en la página SIETE)

CESPEDES

5.95

Un precio sensacional

Si se considera que estos Vestidos están confeccionados en una seda de calidad inmejorable y novedosas estampaciones... si se advierte la elegancia de sus líneas modernas... la esmerada confección, el fino acabado y la exquisitez de los adornos. Son algo que toda mujer puede exhibir con orgullo. Y, tan interesantes como esta, hay ahora muchísimas otras ofertas incluídas en nuestra gran

Semana de estampados

La ocasión que usted esperaba para invertir bien su dinero...!

fin de Siglo

san rafael y águila, tlfnos. m-5991-95-93

VIDA MUNDIAL

El 22 de mayo se supo que la agitación que realizó el Secretario de Estado Mr. Anthony Eden en la Cámara de los Comunes de Inglaterra, contra la propaganda anti-inglesa todas las semanas, frente a muchos habitantes de la India y de Palestina fué en sus lenguas nativas.

La posición ha sido cuidadosamente vigilada y Mr. Eden ha hecho ver dado su carácter anti-británico.

El episodio en la Cámara de los Comunes parece hacer luz en cuanto a la propaganda Italiana y sus esfuerzos.

Desde el año pasado se sabía que se habían agriado las relaciones anglo-italianas y amenazaban ser más tirantes sino se trata de evitarlo.

El remedio ha de surgir de parte de Italia según se dice en Londres pero por de pronto no se ve ninguna señal, por más que una palabra de parte de Italia sería suficiente para restablecer la nueva amistad.

Hay tres distintas variedades de propaganda Italiana que ha hecho que durante un año haya irritado la situación inglesa.

Primero surgieron los ataques de la prensa italiana en el último otoño, impugnando los motivos británicos de resistencia en el norte de Africa de la invasión de Italia en Etiopía y atacando el prestigio británico en el norte de Africa. Estos ataques eran citados como la razón oficial para enviar la Flota Inglesa al Mediterráneo, aunque ésta una excusa que no equivocaba a nadie.

La razón cierta para reforzar la Flota Inglesa era el envío de tropas italianas a Libya con la amenaza consiguiente de llegar a Egipto y la posición peligrosa en la que los movimientos militares y navales han dejado los movimientos del Mediterráneo en Malta.

Entonces se anotó que se retirarían algunos buques si la propaganda cesaba. Pero no cesó y los buques, no fueron retirados inmediatamente. Volvieron pronto, porque era extremadamente, y además peligroso retenerlos allí más tiempo.

Otra de las formas que la propaganda italiana aceptó fué anti-británica yendo de Italia a Egipto y a Palestina, tratándose equivocadamente sus intenciones.

La población nativa era incitada a la rebelión y los egipcios inmediatamente.

Y entonces sucedió el movimiento de los árabes en Palestina que todavía continúa y que ha obedecido, según se dice a movimientos de esos árabes.

Los italianos se han equivocado al creer que los ingleses han suplido a sus soldados.

La tensión en Palestina aumenta y ya en 25 de mayo en Jerusalem Jacob Rasili, un trabajador judío de 36 años de edad fué encontrado asesinado en la misma librería donde iba a leer todos los días.

Ese movimiento de los árabes de Palestina es más grave que cualesquiera de su clase que le ha precedido; y se puede asegurar que de aquí en adelante no volverá a ser un país, completamente árabe.

Los árabes quieren libertad y desean ser los primeros beneficiarios de los judíos, para adquirir rápidamente la Independencia.

Después de revisar las promesas de la Gran Bretaña, como del Poder Mandatario, la juventud árabe está orgullosa por completar la nueva civilización.

Si los judíos pueden llegar a hacer de España otra nación, ¿podrían decir que España puede ser Andalucía y entregarla de nuevo a los árabes?

TIBURCIO CASTAÑEDA

UNA REVISTA ECONOMICA

El conocido Abogado doctor Virgilio Ortega, ha editado una revista técnica de carácter económico, denominada «Seguros», con cuyo primer número amablemente nos obsequia.

Es, «Seguros», una publicación plena de interés para todo el que se sienta inclinado al estudio de los múltiples problemas económicos. Su material está integrado por bien documentados trabajos y por muy curiosos datos relativos a la riqueza nacional y a los peligros que la amenazan; por lo que auguramos un rotundo éxito a la nueva publicación que, tan oportunamente trae a la arena pública el talentoso abogado y muy amigo de esta casa, doctor Ortega.

Distinguido hombre de negocios japonés nos visita

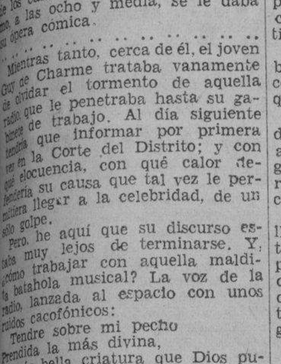

Sr. Sadayoshi Nakahara, representante general de The Namiki Manufacturing Co., de Tokio.

Procedente de los Estados Unidos y México, acaba de llegar a esta República un preeminente comerciante japonés. Nos referimos al distinguido señor Sadayoshi Nakahara, representante general de la importante firma japonesa The Namiki Manufacturing Co., de Tokio.

La casa Namiki fabrica las famosas plumas fuente japonesas «Pilot», artículo suficientemente conocido, porque ha conquistado rápidamente todos los mercados del continente americano.

Hemos tenido el placer de saludar al distinguido viajero. El Sr. Nakahara se siente muy satisfecho, porque en todas partes ocurre lo mismo que en Cuba: está aumentando constantemente la demanda por el artículo que con tanto acierto representa.

El Sr. Nakahara achaca el triunfo de las plumas fuente japonesas «Pilot» a estas cuatro indiscutibles ventajas: primera, a su **punta de iridio puro y natural**, sin mezcla alguna sintética; segundo, al **decorado hermoso y único, hecho a mano sobre laca**, como nadie puede hacerlo sino los japoneses; tercero, a su **precio más bajo**, no obstante la superior calidad, comparable con la mejor que se puede fabricar en cualquier parte del mundo; y cuarto, a **la garantía que ofrece la fábrica**, que constantemente mejora su artículo.

Completaremos esta breve nota agregando que nuestro amigo el señor Keitaro Ohira—comerciante japonés hace tiempo establecido en esta plaza—ha sido nombrado agente general para Cuba de las afamadas plumas fuente japonesas **«Pilot»** y también de la tinta **«Pilot»**, de bajo precio, pero de calidad superior a todas las conocidas.

Los comerciantes de la Habana y del interior pueden hacer sus pedidos al Sr. Keitaro Ohira, «El Sol Naciente», Obispo 80, Habana.

xx-10.

No procede ningún pago adicional por concepto petrolero

La Dirección General de Aduanas aclara de un modo concluyente esta materia

La Dirección General de Aduanas, ha comunicado por medio de la circular número 66 a las Aduanas de la República, consignando el acuerdo del señor Secretario de Hacienda sobre análisis de petróleo y sus derivados, que dice lo siguiente: «Visto lo informado y representando la cantidad destilada un percentaje mayor que el obtenido por el Laboratorio Especial de Obras Públicas, no es procedente reclamar el pago adicional alguno, por estar dicho adeudo incluído en la suma, que como superproducción ha de abonar la entidad importadora de acuerdo con la inspección realizada. Y dada la especialidad del Laboratorio Químico de la Dirección General del Fondo Especial de Obras Públicas para los análisis de petróleo, sus derivados, sustitutos de la gasolina, lubricantes y demás artículos tarifados en las Partidas 5, 6, 7 y 8 del vigente Arancel de Aduanas ,en toda importación de tales productos se practicará el aforo por Aduana respectiva, con vista del informe rendido por el Laboratorio Químico del Fondo Especial de Obras Públicas, de conformidad con lo establecido en el Decreto 1535, quedando de esta manera determinado especialmente, por no consignar ni las Ordenanzas de Aduanas, ni el Decreto 1517 de 1925, el Laboratorio Oficial que habrá de practicar tales análisis. Comuníquese este acuerdo a la Dirección General de Aduanas, para que por la misma se circule a todas las Aduanas de la República. P. A. del señor Secretario: (Fdo.) Dr. Luis Vidal, Subsecretario de Hacienda.

Lea ¡ALERTA! al mediodía. Un periódico al alcance de todas las mentes y todos los bolsillos

MUSICA Y MUSICOS

RECITAL DE MARGARITA MONTERO.—Esta tarde se efectuará el recital de arpa que ofrece a nuestro público la distinguida artista Margarita Montero.

Será en la Sala Falcón a las 5 y media de la tarde.

Con el programa que ayer dimos a conocer y que integran obras de compositores tales como Bach, Haydn, Rameau, Glazounow, Massenet, Coleridge-Taylor, Grandjany, etc.

La Sala Falcón reunirá esta tarde a un público selecto y numeroso.

Será un éxito artístico y social.

EN EL LYCEUM.—Toca el turno final a las conferencias de Amadeo Roldán, que con tanto éxito ha venido ofreciendo los miércoles por la tarde en los salones re la culta sociedad femenina.

Comenzará como de costumbre, a las seis y el tema versará sobre la Transcripción orquestal. Utilización del colorido en la orquesta, su abuso. Las versiones para orquesta; actualización del sistema: Bach y Schoenberg, Honneger y Stakowsky, Moussorgsky, Ravel.

Conferencia que ha de resultar sin duda, interesante.

ALGO SOBRE BEETHOVEN.—Así titula la conocida profesora Ramona Sicardó, su conferencia sobre el sordo inmortal.

Con ella nos obsequia la Marquesa Viuda de Casa Caracena.

Atención que mucho le agradecemos.

CESAR PEREZ SENTENAT.—Director de la Escuela Normal de Música de la Habana, amablemente nos invita a la primera audición que ofrecerá en colaboración con la soprano Lolita Guiral, de su colección de piezas infantiles con letra del autor y versos de poetas cubanos titulada «El Jardín de Ismaelillo», precedida de una charla sobre la Música y el Niño, acto que se efectuará el viernes 12 del actual, a las 5 y media de la tarde en la Sala del Conservatorio Internacional, F entre 27 y 29, en el Vedado.

N. B.

MAÑANA EN LA SALA FALCON

En la Sala Falcón a las cinco y media de la tarde de mañana miércoles, se efectuará el recital de arpa que ofrece la celebrada artista Margarita Montero con el programa siguiente:

Minuetto, Bach-Consolini.
Andantino, Haydn.
Gavota del Templo de la Gloria, Rameau-Salzado.
De la Raymonde, Glazounoff.
The Bee, Leurent.
De «Werher», Massenet.
Ocean Frolic Chalmers.
Oriental, Gady.
Loko Ku Ti Ga, (melodía etiópica), S. Coleridge Taylor-Montero.
Le bon petit roid d-Ivetot, Grandjany.
Et ron ron petit patapon, Grandjany.
Jazz Band, Tournier.

M.E.C.D. 2016

SIMULTANEAMENTE en 3 TEATROS
AUDITORIUM - FAUSTO - NEPTUNO
MAÑANA

MARCELO AGUDO - PILAR BERMUDEZ
PROGRAMAS DE ARTE
"IRONBEER"
Hoy: "LA DOLORES" (Con Rondalla)
A LAS 9. P. M. ESTACION DE AUTRAN
RADIODIFUSION O'SHEA.

ESCENARIO y PANTALLA

CAMPOAMOR Y RIVIERA: «SU SEÑORIA SE DIVIERTE»

Chesterton, el sanguíneo humorista inglés, tiene una deliciosa novela policíaca titulada «El candor del Padre Brown». El Padre Brown es un curita ingenuo, que recorre los más peligrosos suburbios de Londres con su sotana zurcida, una sonrisa infantil en los labios y su paraguas por única arma. Pero detrás de esta personalidad aparentemente inocua, se oculta un sagaz detective. El Padre Brown, con su valor frío e imperturbable, domina a los hampones más temibles, y, sin perder su mansedumbre ni su sonrisa, descubre los más misteriosos hechos de sangre, haciendo preguntas que parecen ociosas y examinando detalles y rastros que pasan inadvertidos a los sabuesos de Scotland Yard.

La película estrenada ayer en el «Campoamor» y en el «Riviera» simultáneamente nos ha recordado, en más de un aspecto, la citada novela. Aquí se trata de un anciano pastor protestante, obispo en Broadminster, que siente extraordinaria afición por la literatura policíaca. Es un vejete ágil, risueño, simpático, que goza de gran estimación y respeto entre sus feligreses. Un día su buena fortuna lo pone en el trance de vivir realmente una aventura de «gangsters» muy parecida a muchas de las que figuran encuadernadas en su nutrida biblioteca. El ministro se frota las manos de gusto y, con infantil regocijo, se decide a arrostrar, en calidad de detective, los riesgos de la andanza.

El «film» está visto desde el flanco irónico. Es el reverso del melodrama. Los pandilleros son infelices sujetos que no han logrado aprender en largos años de ejercicio el arte de apoderarse de lo ajeno. Cuando un norteamericano llega de Chicago y les dice que es amigo de Al Capone, todos se llenan de una emoción casi religiosa. Son unos místicos del bandidaje.

El yanqui hace naturalmente un papel redentorista. El es el que deshace el entuerto cometido con una pobre familia, y se casa, naturalmente, con la heroína.

Salvo algunas ingenuidades excesivas y algunos pasos demasiado lentos en el desarrollo, la película sostiene con interés la nota humorística. Además abunda la peripecia, tan grata al cine, y la fotografía es siempre de insuperable calidad.

Edmund Gwen, buen actor de carácter, hace un pastor muy teatral y muy eficaz. Los demás intérpretes son Maureen O-Sullivan y Norman Foster.

Francisco ICHASO.

N O T A S

«CONDENADOS AL INFIERNO» EN EL ALKAZAR

Hoy comienza en este Teatro, (el más grande de la Habana), una semana espectacular, con dos crispantes y emocionantísimos estrenos de la Warner, la extraordinaria superproducción «Condenados al Infierno», que es la historia del supremo dramatismo en cuyas escenas se ve cómo prefieren la muerte por electrocución o el fusilamiento en masa por el fuego de las ametralladoras de sus guardianes, un grupo de condenados, para quienes la vida es algo más espantoso que la genial pintura que hiciera el Dante de su vista a los dominios de Lucifer. Interpretan esta película Donald Woods, al frente de un brillante reparto. La más trágica y sensacional revelación desde «Soy un Fugitivo», la más formidable exposición de hechos acontecidos siempre por los desplazados e inhumanos contra los débiles e indefensos, tal es esta grandiosa película. El otro estreno es «El asesinato del médico». Si a Vd. le agrada aguzar la inteligencia y estar poseído de la mayor incertidumbre mientras las escenas de un drama llevan hasta su clímax los acontecimientos relacionados con un crimen espeluznante, entonces gozará Vd. viendo «El asesinato del médico», admirablemente interpretado por Ricardo Cortez, Mary Astor, Kay Linaker, John Eldredge, y Phillips Reed. Los precios como siempre, 20 «kilitos» de 1 y 30 a 6 y 30 y 30 centavos después. Niños a todas horas 15 y Tertulia 10 centavos.

El domingo, a las 10 de la mañana, Risas... Carcajadas... Alegría... Locura... en el «Beneficio» de los fiñes. ¡¡Todo estreno en Cuba» Laurel y Hardy, el gordo y el flaco, en «El Fantasma Vuelve», Buster Keaton, Cara de Palo, en «Gran Opera», Charles Chase «Carlitos», en «Almuerzo a las 12», Perequín en el cartón «Galopín Galopando», el Gato Loco en «El Pulgarcito» y el cartón en colores «Vecinos». Muchos regalos para todos. Los precios, solamente 20 centavos los fiñes y 30 centavos los mayores.

HOY: «CONDENADOS AL INFIERNO» EN EL RIVIERA

Hoy se estrenan en este elegante Teatro, conjuntamente con el «Alkázar», dos crispantes y emocionantísimas producciones de la Warner. La más trágica y dramática revelación desde «Soy un Fugitivo», «Condenados al Infierno», admirablemente interpretada por Donal Woods, al frente de un brillante reparto. Un drama de recia envergadura en su argumento, de realismo escalofriante y dinamismo insuperable en su acción. Una revelación cívica, valiente y sincera de lo que acontece tras las rejas de las cárceles y presidios, cuando la dirección penal está controlada por quienes deben llevar el uniforme carcelario con más razón que aquellos a quienes la sociedad priva de la libertad, en defensa de sus leyes. El otro estreno, es la film de gran misterio, titulada «El asesinato del médico», con Ricardo Cortez, Kay Linaker, Mary Astor, John Edredge y Phillips Reed. Los precios para hoy, 20 centavos por la tarde y 30 por la noche. Niños tarde y noche 15 centavos y Tertulia 10.

Mañana, grandiosa matinée desde la 1 y 30 con este mismo programa.

El viernes, más insinuante y atrevida que nunca, Jean Harlow, en «Flor de Arrabal», con Spencer Tracy, Joseph Calleia y Una Merkel y la super-emocionante producción «Cachorro de Mar», con Betty Baltour, Barry MacKay y John Mills.

El domingo, a las 10 de la mañana, grandiosa matinée, de los «Fiñes», ¡¡¡Todo estreno en Cuba!!! Laurel y Hardy, el gordo y el flaco, en «El Fantasma Vuelve», Charles Chase «Carlitos» en «Almuerzo a las 12», Buster Kenton, Cara de Palo, en «Gran Opera», Periquín en el cartón, «Galopín Galopando», el Gato Loco en «El Pulgarcito» y el precioso cartón en colores «Vecinos». Los precios solamente 20 centavos los fiñes y 30 centavos los mayores. Muchos regalos y sorpresas para todos.

EL CONCIERTO DE LA ORQUESTA «DA CAMERA»

El próximo domingo, tendrá efecto en el Principal de la Comedia, a las 10:30 a. m., el concierto mensual de la Orquesta Da Camera, de La Habana, que dirige el maestro Ardévol, cuyas obras son conocidas internacionalmente. Este acto, que será el XXVII de esta entidad, se regirá de acuerdo con el siguiente programa:

I. Mozart. Sinfonía en Do Mayor («Júpiter»). II. Beethoven. Concierto en Mi bemoy mayor, para piano y orquesta. Piano: Helen Thomson. III. Strawinsky. Suite No. 1. IV. Falla. Danza ritual del Fuego. (De «El Amor Brujo»).

La parte solista del Concierto de Beethoven será ejecutada por la señorita Helen Thomson, una de nuestras pianistas jóvenes de más porvenir artístico.

Las localidades no ocupadas por los socios están a la venta en la Secretaría de la Sociedad, San Rafael 46.

CAMPOAMOR
+HOY
MAUREEN O'SULLIVAN
Norman FOSTER en
"SU SEÑORIA SE DIVIERTE"
y
LAUREL y HARDY en
La copia en español de
"2 FUSILEROS SIN BALAS"
20¢ 30¢

ENCANTO
HOY
Edward ARNOLD y
BINNIE BARNES
en "ORO MALDITO"
30¢ 40¢

NACIONAL: «SIN TREGUA NI COMPASION»

El teatro «Nacional» empieza hoy sus exhibiciones a la 1 y 30, exhibiendo un atrayente programa doble, al precio de 20 centavos hasta las 6 y 30 y después 30 centavos y los niños 20 centavos a todas horas.

En este programa figura la dinámica película «Sin Tregua ni compasión» (Muss-em up), una nueva aventura entre gangsters y policías, en la cual se distingue el detective solitario Preston Foster, admirablemente secundado por Margaret Callahan. La otra película es «Vagabundo Millonario», un acierto más del genial actor George Arliss.

Se completa el programa con el cartón de Popeye «A Puñetazo Limpio» y el noticiero mundial, con la toma de posesión del Dr. Miguel Mariano Gómez, la caída de Addis Abebá y otras informaciones mundiales.

Mañana y a los mismos precios de 20 y 30 centavos se estrena la emocionante y exquisita película «Deseo» (Desire). Los protagonistas son Marlene Dietrich que hace derroche de arte y elegancia y el apuesto galán Gary Cooper, sobresaliente en la actuación a él confiada. Este programa de mañana se completa con «Huérfanos del Destino» y el estreno del cartón «Betty cazando la mosca».

El lunes, y con el «Auditorium», estrenará el «Nacional» «Noches de Moscow», un vibrante drama de pasiones en el panorama y el ambiente siempre misterioso y trágico de la Rusia.

El próximo día 18, habrá en el «Nacional», un espectáculo dedicado a los niños, titulado «La Fiesta del Muñeco», en el programa figura el notable ventrílocuo español Paco Sanz con su admirable colección de fantoches parlantes en escena.

El día 19: «Entre el Pecado y la Gloria», la mejor película de Mae West.

EL VIERNES: «FLOR DE ARRABAL» EN EL CAMPOAMOR

Muy del agrado fué de nuestro público, la regocijante comedia titulada «Su Señoría se divierte», admirablemente interpretada por Mauren O-Sullivan, Norman Foster, Reginald Owen y el gran actor de carácter norteamericano, Edmund Gwen, que hoy se repite nuevamente acompañada de la versión totalmente hablada en español, de la simpatiquísima comedia de los reyes de la risa, Stan Laurel y Oliver Hardy, «Dos fusileros sin balas». Los precios, como siempre, 20 centavos de 1.30 a 6.30 y 30 centavos después. Niños a todas horas, 15 y tertulia 10 centavos.

El viernes, la historia que nos presenta el más extraño, el más fuerte, el más bello amor que mujer alguna pueda sentir por un hombre, es la que la bella rubia de platino, Jean Harlow, con Spencer Tracy, Joseph Calleia, Una Merkel y otros, interpretan magistralmente en «Flor de Arrabal», una sensacional y espectacular comedia dramática de la Metro, que se enorgullece en presentar al público. También se estrena la copia totalmente hablada en español de «Tarzán y su compañera», con Johnny Weismuller.

¡Fiñes... fiñes... fiñes...! El domingo, a las diez de la mañana, conjuntamente con los teatros Encanto, Alkázar y Riviera, grandiosa matinée especial, todo estreno en Cuba, Laurel y Hardy, el gordo y el flaco, en El Fantasma vuelve, Charles Chase (Carlitos) en Almuerzo a las 12, Buster Keaton, Cara de Palo, en «Gran Opera», el cartón en colores «Vecinos», el cartón de Periquín Galopín Galopando y el cartón del Gato Loco, El Pulgarcito. Muchos regalos y sorpresas para todos, costando solamente la localidad los niños 20 centavos y 30 los mayores.

El lunes: la más grandiosa y espectacular de las películas, «La historia de dos ciudades», con Ronald Colman, totalmente radiografiada en español. Debido al largo metraje de esta película, se exhibirá exactamente a las 2.40, 6.13 y 9.37, completando los otros turnos, con tres comedias descacharrantes de estreno en Cuba.

HOY
ULTIMO DIA
CIFESA
HOY PAYRET
de la Gran producción
"MORENA CLARA"
la película que han visto mas de 100,000 personas
IMPERIO ARGENTINA
y MIGUEL LIGERO
20¢ Antes de las 6½
28 DIAS LLENANDO el TEATRO!
Despues 30

MAÑANA GRAN ESTRENO
de la producción CIFESA
"El CURA de ALDEA"
Basada en la novela de PEREZ SCRICH
con
MARY del CARMEN
JUAN de ORDUÑA
PILAR MUÑOZ

MAÑANA: «MAGNOLIA» EN EL ENCANTO

Hoy se exhibe por última vez la emocionante producción de la Universal, titulada «Oro Maldito», brillantemente interpretada por Edward Arnold, Binnie Barnes Katharine Alexander, Montagu Love, John Miljan y miles de extras. Los precios como siempre, 30 centavos de 3 y 30 a 6 y 30 y 40 centavos después. Niños a todas horas 20 centavos.

Mañana, «Magnolia», super-joya exquisita.... ¡La sensación de los ultimos diez años....! Eso es, «Magnolia» (Show Boat.) Bellas y adorables mujeres, romance tierno y doloroso. Risas, alegría, bullicio a bordo! Bailes en la cubierta y dulces melodías a la luz de la luna. Triunfa espléndidamente en esta inolvidable film la divina Irene Dunne, con la colaboración de Allan Jones, el tenor de «Una Noche en la Opera», Paul Robeson, formidable cantante de color, Helen Morgan, la reina de los blues, Charles Wyninger, un reparto total de 3,500 artistas, incluyendo un coro de doscientas voces, doscientas hermosísimas bailarinas y una orquesta de 150 profesores. Bellas canciones que vivirán eternamente en el regazo amoroso de vuestros recuerdos, y un drama de amor que jamás morirá en vuestra memoria. El domingo a las 10 de la mañana, conjuntamente con los teatros, «Campoamor», «Alkázar» y «Riviera», grandioso «beneficio» de los «fiñes». ¡¡¡Todo estreno en Cuba!!! Stan Laurel y Oliver Hardy, (el gordo y el flaco) en «El Fantasma Vuelve», Buster Keaton, Cara de Palo, en «Gran Opera», Charles Chase (Carlitos) en «Almuerzo a las 12», Periquín en el cartón «Galopín Galopando», el Gato Loco, en «El Pulgarcito» y el cartón en colores «Vecinos». Muchos regalos para todos, costando solamente la localidad 20 centavos los niños y 30 centavos los mayores.

El lunes comienza la semana de gala, Metro presenta «La Historia de dos Ciudades» (versión gloriosa de la inmortal novela de Charles Dickens, la más sublime y la más bella de todas las historias de amor a la Humanidad, estupendamente interpretada por Ronald Colman. Debido al largo metraje de esta película, se exhibirá exactamente a las 3 y 50, 6 y 15 y 9 y 40. El Teatro se abrirá a las dos la función comenzará a las 2 y 30 con tres despampanantes comedias de estreno en Cuba, que se exhibirán nuevamente a las 8 y 30.

Lea ¡ALERTA! al mediodía.
Un periódico al alcance de todas las mentes y todos los bolsillos

«EL 88 FIJO Y EL 88 CORRIDO» EN EL MARTI

«Homobono», comedia lírica en un acto, dividido en cinco cuadros, original de Julito Díaz, con música del maestro Gonzalo Roig, es el estreno anunciado para el viernes en el coliseo de Dragones y Zulueta.

Para hoy, a las 10 y 30 «Carolina», zarzuela cubana en un acto y nueve cuadros, original de F. Meluzá Otero, con música de Armando Valdespí, que será cantada por Hortensia Coalla y Miguel de Grandy. Luneta, 30 centavos; butaca 20 centavos y tertulia 10 centavos.

A las 8 y 45 «El 88 corrido», revista de actualidad política, de Carlos Robreño y Rodrigo Prats y «El 88 fijo», revista de los mismos autores que la anterior. Luneta 50; butaca 30 y tertulia 15 centavos.

Se ensaya «Moreno Claro», de Antonio Castells y Gonzalo Roig.

En preparación: «Guama», obra de gran aparato escénico en dos actos, original de Federico Villoch, con música del maestro Rodrigo Prats y evoluciones de Julio Richards. Nuevo decorado de Nono V. Noriega. Sorprendente.

El martes 30 de junio es el homenaje a la popular vedette Carmita Ortiz, con un programa lleno de atractivos y que daremos a conocer más adelante.

Se anuncia el estreno de «Lola Cruz», de Galarraga y Lecuona.

CARTEL DEL DIA

POR LOS TEATROS:

PRINCIPAL: A-6737. A las 9 y 15: Cantarelli.
MARTI: «El 88 corrido» y «El 88 fijo» y «Carolina».

POR LOS CINES:

ALKAZAR, A-6869. A todas horas: «Condenados al infierno», «El asesinato del médico» (estrenos), comedia y revista.
NACIONAL: A-6700. A todas horas: «Sin tregua ni compasión», «El vagabundo millonario» y comedias.
ENCANTO: M-6055. A todas horas: «Oro maldito», comedia y revista.
CAMPOAMOR: A-7054. A todas horas: «Su señoría se divierte», «Dos fusileros sin balas» y comedias.
FAUSTO: A-6800. «Un caballero improvisado» y «El fantasma se embarca».
AUDITORIUM: F-4455. «Un caballero improvisado» y «Brindemos por el amor».
PAYRET: A-7157. «Morena clara» y comedia.
RIVIERA: F-2040. «Condenados al infierno» y «El asesinato del médico».
TRIANON: F-2403. «El enemigo del hombre» y «Fama sin dicha».

Una escena de «Condenados al infierno», que hoy se estrena en el «Alkázar» y «Riviera».

NEPTUNO: M-2785. «El pequeño lord» y «Sin tregua ni compasión».
REINA: M-2272. «La pequeña rebelde» y «Ginger».
RIALTO: M-1831. «El terror del hampa» y «El torbellino».
PRADO: M-2822. «Amor antes del desayuno» y «Juventud bravía».
LARA: M-2421. «Tres caballeros de frac» y «Nervios de acero».
REGINA: M-1407. «Morena clara» y «Ladrones».
ACTUALIDADES: M-5575. «Los muertos mandan» y «El valor se impone».
ESMERALDA: M-4080. «Los muertos mandan» y «Ella la hechicera».
LIRA: M-4474. «Un millón de gracias» y «La alegre mentira».
OLIMPIC: F-6263. «La viuda de Monte Carlo» y «Ya tenemos dinero».
VEDADO: F-3128. «Primavera en París» y «La bien pagada».
CARMELO: F-6030. «El cantante de Nápoles» y «Pasiones gigantes».
MODERNO: X-1305. «La pequeña coronela» y «La pequeña rebelde».
NORMA: X-2021. «Hijos del desierto» y «Olimpia».
VERDUN: A-9206. «Guerra sin cuartel» y «Monte atronador».
WILSON: U-5863. «El rey de los condenados» y «Violines de Hungría».
INGLATERRA: M-5527. «Violines de Hungría» y «El rey de los condenados».
CUBA: M-9796. «El pasado acusa» y «Quiéreme otra vez».
SALON ROJO: M-4794. «Capitán Blood» y «El fantasma de la mina».
UNIVERSAL: «Hombres marcados» y «Los amores de un dictador».
RIVOLI: F0-2828. «La mujer que supo amar» y «La ley del valor».
BELGICA: A-9128. «Susasa tiene un secreto» y «Metropolitan».
VIOLETA: M-3238. «Venganza de padre» y «Bajo la luna de las pampas».
PARAMOUNT: «El misterio de las siete llaves» y «El duelo de los valientes».

DESPEDIDA DE CANTARELLI EN EL PRINCIPAL

Con la función de hoy miércoles se despedirá del público de la Habana, el famoso mago e ilusionista Cantarelli, quien después de una corta temporada de actuación que le ha proporcionado al valioso prestidigitador uno de sus más brillantes triunfos y al público citadino la satisfacción de presenciar un espectáculo de magia y telepatía de una magnificencia extraordinaria, embarcará para el extranjero con motivo de tener que cumplir numerosos contratos.

El nuevo programa que presentó anoche en el Principal de la Comedia, tal cual lo anunciamos, resultó una agradable sorpresa, ya que además de constituir en sí una nueva manifestación de las poderosas facultades de Cantarelli, sirvió para la presentación de los actos que encierran un valor incalculable. El de «La mujer ajusticiada», que aunque ya lo conocía el público de la Habana por haberlo presentado en el programa número 1, ha sido reformado y se lleva a cabo con toda la escena iluminada y el de «La mujer suspensa», emocionante experimento de misterio que impresionó muy favorablemente a los espectadores.

En la función de hoy por la noche a las 9 y 15, para la que rige de costumbre los precios siguen a 50 centavos luneta sin numerar y 30 centavos la butaca.

El viernes 19, reaparición de la Compañía Velasco.

HOY ALKAZAR RIVIERA
2 ESCALOFRIANTES ESTRENOS WARNER

LOS SUPLICIOS de la INQUISICION SON PALIDOS ANTE LOS TORMENTOS Salvajes... Barbaros... A QUE SON SOMETIDOS MILES de HOMBRES en algunos PENALES REGIDOS POR LA PEOR CALAÑA de MALVADOS QUE APLICAN "SU" LEY A SU MANERA
CONDENADOS AL INFIERNO
ROAD GANG
LA REVELACION MAS TRAGICA Y SENSACIONAL DE TODAS LAS EPOCAS
La película que hace GRITAR: ASESINOS!!
Y la emocionantísima film de GRAN MISTERIO!

EL ASESINATO del MEDICO
THE MURDER of Dr. HARRIGAN
con RICARDO CORTEZ
Mary ASTOR - Kay LINAKER
20¢ y 30¢
Tertulia 10¢

G A C E T I L L A S

FAUSTO: «UN CABALLERO IMPROVISADO». 30 Y 40 CTS.

«Fausto», empieza sus exhibiciones hoy a las 2, exhibiendo el interesante romance de amores y aventuras titulado «Caballero Improvisado», (Gentleman amatteur), que representa un triunfo para sus principales intérpretes Douglas Fairbanks Jr. y Elissa Landi. La película no tiene un solo cuadro que no despierte vivo interés en el público. Como el programa es doble se exhibe también «El Fantasma se embarca», por Robert Donat y Jean Parker completándose el programa con el noticiero mundial y el cartón artístico en colores titulado «La Fiesta de los Pasteles».

Los precios, 30 centavos hasta las 6 y 30 y después 40 centavos. Niños, 20 centavos.

Mañana conjuntamente con «Auditorium» y «Neptuno», se estrena en «Fausto», el último y gran triunfo de la imponderable pareja Fred Astaire Ginger Rogers, titulado «Sigamos la Flota» (Follow the fleet) una revista musical con bailes y canciones del gran compositor Irving Berlin. La mayor parte de las escenas pasan abordo de un gran buque cuya cubierta se ve animada de continuo con la aparición de las más lindas marineritas que han atravesado el Océano, ellas sirven de marco a la actuación de Fred Astaire y Ginger Rogers, en las nuevas canciones y bailes que presentan, en el transcurso del interesante romance que se desarrolla. Entre las canciones figuran las titulas «¿Donde estás?», «Yo he arriado mis velas», «Venga música y bailemos», «Ya vimos el mar» y «Echate atrás, Satanás», y entre los bailes sobresale la nueva creación Astaire-Rogers «Déjate llevar», que ya está en boga en todos los Estados Unidos.

Con «Sigamos la flota» se exhibirá mañana en «Fausto», la película policial «Sin tregua ni compasión» por Preston Foster y Margaret Callahan.

AUDITORIUM: «UN CABALLERO IMPROVISADO»

Este magnífico programa, estrenado ayer con formidable éxito artístico y económico, vuelve a la pantalla de plata del teatro «Auditorium».

En las tandas elegantes de 5 y 15 y 9 y 45, con Revista y cartón, en últimas exhibiciones, la sensacional joya de los Artistas Unidos que se titula «Caballero Improvisado», donde se destaca la insuperable labor de dos estrellas favoritas, formando ambos una magnífica pareja: Douglas Fairbanks Jr., y Elissa Landi. En los turnos de 4.00 y 8 y 30: también en últimas exhibiciones, la colosal producción musical «Brindemos por el amor», genial creación del popular y simpático tenor Nino Martini con Anita Louise, Genevieve Tobin, la gran bailarina María Gambarelli y el famoso bailarín clásico español Vicente Escudero. Precios: Mayores tarde 30 centavos, noche, 40 centavos. Niños, 20 y tertulia 10 centavos siempre.

Fred Astaire en «Sigamos la flota», que mañana se estrena en el Fausto, Auditorium y Neptuno.

Mañana: Desde la una en matinée especial, y en tandas elegantes de 5 y 15 y 9 y 45, el cañonazo musical del año, la película de todos los públicos, edades, opiniones: «Sigamos la Flota» (Follow the Fleet) la mejor creación de la más famosa pareja del cine, Fred Astaire y Ginger Rogers, bailando más y mejor que nunca, creación musical a cargo del genial Irving Berling. «Sigamos la Flota» se estrena simultáneamente en tres teatros: «Auditorium», «Fausto» y «Neptuno». También se exhibe en matinée y a las 8 y 30: la sensacional película «El Terror de Hampa» con Preston Foster y Jane Wyatt. Este programa extraordinario establecerá sin duda alguna el record de entrada en este Teatro.

"Selecciones CAPITOLIO" presenta en
PAYRET el JUEVES 18
con LINA YEGROS - Ramon de SENTMENAT
Juan de LANDA y el niño "CHISPITA"
en
"EL SECRETO DE ANA MARIA"

PAYRET: «MORENA CLARA»

Hoy es el último día de «Morena Clara» en «Payret», después de completar 5 semanas en «Payret» consecutivas de éxito. Vea hoy por última vez a Imperio Argentina y Miguel Ligero en la más linda de las películas «Morena Clara». Además una comedia, una revista y un gracioso cartón. Precios: 25 centavos hasta las 6 y media y 30 centavos despues Niños, 15 centavos, tertulia 10 centavos.

Mañana, estreno en Cuba de la regia super-producción «Cifesa» titulada «El Cura de la Aldea» de la aleida novela del mismo nombre interpretada por Mary del Carmen, Juan de Orduña, y Pilar Muñoz «Amor.... Odio.... Romance, Castilla tal como era y como es, una gran película que canta a la bondad del «Cura de Aldea» y la belleza del paisaje castellano.

El jueves 18, «El Secreto de Ana María» por Lina Yegros y Juan de Landa con Ramón de Setmenat. Después, «Se ha fugado un preso» de E. Cima.

TRIANON: «EL ENEMIGO DEL HOMBRE» CON PAUL MUNI

En la tanda de las 4: Wini Shaw y Lyle Talbot en el estreno de Warner «Fama sin dicha», revista, muñequitos y estreno de la bella creación de Paul Muni, Josephine Hutchison y Anita Louise, titulada «El enemigo del hombre».

A las 8 y 30: «Fama sin dicha».

En la de 9 y 45: revista, muñequitos y «El enemigo del hombre».

El viernes y sábado: «Noches de Moscou», por Harry Baur.

Para el domingo se anuncia el estreno de «Deseo», por Marlene Dietrich y Gary Cooper.

(VEASE más GACETILLAS en la página DIEZ)

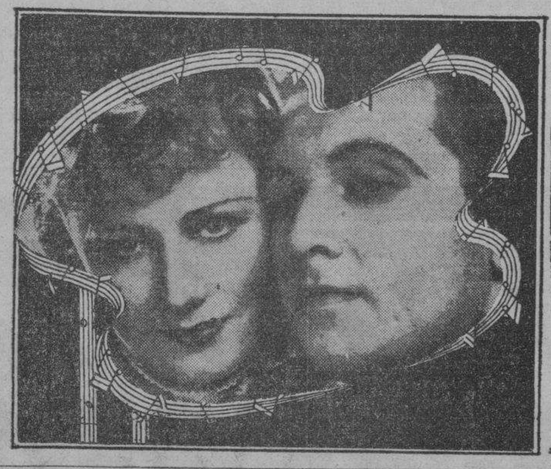

JOYA EXQUISITA!! BELLEZA INFINITA!! MUSICA MARAVILLOSA!!
HARA CHISPEAR de MALICIA VUESTROS PICAROS OJOS!! ALEGRARA VUESTROS OIDOS! Y VUESTRO POBRE CORAZON SE PONDRA TAN CHIQUITO de CONGOJA QUE AL SALIR del TEATRO CREEREIS HABERLO DEJADO ALLI
MAGNOLIA
-SHOW BOAT- (VERSION de 1936 - con
Irene DUNNE - Allan JONES - Paul ROBESON - Helen MORGAN
3.500 ACTORES - COROS de 200 - ORQUESTA de 125 - 200 BAILARINES !!!!!
GRAN GALA! MAÑANA ENCANTO
Un triunfo UNIVERSAL

HOY desde la 1 y 30 Teatro NACIONAL | 20 y 30 c. | "SIN TREGUA NI COMPASION" --- Preston Foster "EL VAGABUNDO MILLONARIO" --- George Arliss | Desde mañana "DESEO" Marlene Dietrich Gary Cooper

M.E.C.D. 2016

Recobre Vd toda su ENERGIA

Este método NATURAL suprime la fatiga anormal así que numerosos trastornos que tienen el mismo origen.

EN 99 casos sobre ciento, la fatiga anormal tiene esta única causa: el funcionamiento defectuoso de los intestinos que envenena literalmente la sangre. Y es casi siempre el origen de los insomnios, del mal aliento, de los dolores de cabeza, de los granos, de las almorranas. La acción de los agentes químicos y de los purgantes es brutal.

Para asegurar la reeducación natural de los intestinos y hacer cesar todos los síntomas - a menudo graves - de la pereza intestinal, es preciso combinar la acción de simples cuyos principios terapéuticos los han conseguido a su máximo laboratorios especializados: hay que tomar Te Franklin.

De gusto delicioso, producirá mañana ya en su organismo una maravillosa impresión de equilibrio y de bienestar. Hará desaparecer rápidamente los trastornos de que padece.

De venta en todas las Farmacias.

HAGA VD UN ENSAYO GRATUITO

Pida Vd hoy mismo una muestra gratis de TE FRANKLIN al Farmacéutico depositario:

DROGUERIA DE JOHNSON
Obispo 30 - HABANA

TE FRANKLIN

La Federación de Jubilados Civiles sigue en su labor

Una queja por la demora en pagar a los jubilados de la zona matancera. Apelación

En la tarde del sábado 6 de los corrientes celebró sesión reglamentaria el Consejo Directivo de la Federación Nacional de Jubilados y Pensionados del Retiro Civil en su local social de la calle de Estrella número 183, tomándose los siguientes acuerdos:

Primero: aprobar el acta anterior que leyó el secretario señor Oñate y quedar enterado del balance de Tesorería que arroja un saldo de $1.500 depositados en el Banco Gelats y la suma de $127.65 en poder del tesorero.

Segundo: consignar en acta la satisfacción de ver la delicada atención tenida con este organismo por el Honorable Presidente y Secretarios de Despacho, participándoles unos la toma de posesión y otros agradeciendo la salutación que se les hiciera con tal motivo.

Tercero: quedar enterada la junta de la apelación establecida por el Presidente de la Federación señor García Sierra contra el Auto de la Audiencia de Oriente publicado en la Gaceta Oficial de 27 de mayo último, por el que se concede pensión de $2.700.00 anuales y se le manda a pagar dicha pensión desde el día primero de octubre de 1934, a la señorita Isabel Caminero y Shelton, como hermana al abrigo del jubilado fallecido señor José Caminero, cuando dicha pensión pasó a la señora María Josefa Rodríguez y Rodríguez y quedó extinguida con el fallecimiento de esta pensionada.

Caso de haber prosperado este criterio de la Audiencia de Oriente había que abonársele a la señorita Shelton la suma de $2.450.00 poco más o menos de atrasos y $225.00 mensual de pensión.

Cuarto: el Presidente dió cuenta de haber designado a los señores Arturo Van Caneghem y Raúl Rosado comisionados de prensa y radio; a los señores Rodríguez Arango y Rogelio Barata, comisionados para Ingresos y a los señores Carlos Méndez y Fermín Samper para Pagos y Reclamaciones. Estas dos últimas comisiones actuarán de acuerdo con el Presidente en la defensa y promoción de ingresos y atenderá a los pagos y reclamaciones referentes a los fondos del Retiro Civil en las oficinas públicas.

Quinto: fué designada una comisión por la Junta para entrevistarse con el señor Govea el lunes 8 para activar la designación de la Comisión Depuradora y la confección del Reglamento por haber sido trasladado por el señor Secretario a la Dirección del Servicio Central el escrito en que ello se solicitaba. Forman dicha Comisión la señora Carmela Acebal, doctor Canosa, Carlos Méndez, Raúl Rosado, Cacho Negrete y el Secretario señor Oñate.

Sexto: se leyó un atto. escrito del Presidente de la Cámara doctor Sterling acompañando varias copias de su Proyecto de Ley modificando ciertos preceptos del Decreto-Ley número 465 sobre el cual la comisión Legislativa hizo determinadas enmiendas que aprobó el Consejo unánimemente.

Séptimo: conoció el Consejo del telegrama del Presidente al Secretario de Hacienda, quejándose de la demora del pago de sus pensiones de febrero a los jubilados que residieron fuera de Matanzas no recibieron sus asignaciones de la Zona Fiscal de aquella ciudad desde el sábado 30 del mes pasado en que fueron situados los fondos hasta el día 5 del corriente mes.

Octavo: el presidente señor García Sierra recordó al Consejo el deber en que estaban sus componentes de velar por todos los medios por que cuando se cursen las órdenes de pago para determinado mes en la Habana no quede por cursar ninguna del mes anterior, según acuerdo tenido en Asamblea General pasada y comunicada a la Dirección General de Contabilidad.

No habiendo otro asunto de qué tratar, se suspendió la sesión a las 6 de la tarde.

Camilo García Sierra

KRISOL para quitar manchas

KRISOL, es un maravilloso producto de extracto de cortezas de árboles del Africa, ideal para quitar las manchas de la ropa, eliminándolas al instante, sin dejar huellas, sin dañar el género, sin afectar su color. Puede aplicarse lo mismo a la tela más resistente que al más delicado tejido, seda, encajes y toda clase de pieles.

Arranquelo!

Arranque de su rostro ese velo manchado y deje que la belleza de sus facciones luzca en todo su esplendor. Use el **Ungüento y el Jabón Facial BLANCO Y NEGRO** para blanquear y embellecer su cutis librándolo de pecas, barros, paño, espinillas y manchas afeantes de la piel.

Use Pastillas PENETRO para la tos

GRANULADO DE SULFATO DE MAGNESIA, PEPTONA Y RUIBARBO. PODEROSO COLAGOGO, INDICADO EN LAS VESICU-DRENAL AFECCIONES DEL HIGADO Y LA VESICULA BILIAR. AUTO-INTOXICACIONES, ANAFILAXIA, ESTREÑIMIENTO, ETC. LABORATORIO BOSQUE TEJADILLO 36. HABANA.

CRONICA HABANERA

DE DIAS

Celebra en esta fecha su santo la encantadora jovencita Margarita de Céspedes y de la Vega, la hija menor del queridísimo compañero Julio de Céspedes, cronista social de «¡Alerta!» y de su interesante esposa Evangelina de la Vega.

La simpática Margarita, para celebrar el fausto suceso, tendrá una merienda en Río Cristal, el bello y pintoresco restaurant garden de la carretera de Rancho Boyeros.

Felicidades.

TRASLADO. — El doctor José Lorenzo Pérez y su distinguida esposa María López han trasladado su residencia para los altos de la casa, de la calle 27 número 85 entre Baños y F, en el Vedado.

Con ellos se encuentran allí sus hijos, entre estos la lindísima señorita María Antonieta Pérez.

MARGOT PESTANA DE PEREZ. —En nota especial, por separado.

Así va nuestro saludo en la fecha de hoy, para la joven y distinguida señora Margot Pestana de Pérez, esposa del culto doctor Raúl Pérez Fernández.

Recibirá flores y felicitaciones de sus numerosas amistades de la sociedad habanera donde cuenta con muchas simpatías y bien ganados afectos.

BODA DISTINGUIDA.—Ha sido ya señalada la fecha de la boda, de la señorita Estela Wolter Rojas, tan gentil y encantadora, con el joven abogado y notario doctor Rigoberto Torres Díaz.

Se llevará a efecto tan distinguida ceremonia el día quince de junio, a las nueve y media de la noche, en la Iglesia Parroquial del Vedado.

La novia es hija del Secretario de Hacienda doctor Germán Wolter del Río y de su esposa Amalia Rojas.

Cuanto al novio trátase de un joven muy caballeroso acreedor a todos los elogios.

Próximamente daremos la relación de padrinos y testigos.

Será un acontecimiento social.

GINA CHOMAT.—En la mañana de ayer, ha sido operada de las amígdalas por el reputado especialista Pedro Manuel Souza, la encantadora señorita Gina Chomat y O-Naghten.

El estado de la paciente es muy satisfactorio lo que con gusto consignamos.

EL DOCTOR GUILLERMO VAUTRIN.—En el vapor «Florida», regresó el sábado último de los Estados Unidos el doctor Guillermo Vautrín, joven y notable especialista que goza de sólida reputación.

El doctor Vautrín permaneció una breve temporada en la ciudad de Nueva York, donde visitó los principales hospitales de Maternidad, haciendo estudios sobre su especialidad.

Avisamos por este medio a su numerosa clientela que reanudará sus consultas en la Clínica Bustamante Núñez, los lunes, miércoles y viernes de cuatro a seis de la tarde.

Sea bienvenido.

SOLEMNE FIESTA RELIGIOSA. —El domingo próximo, a las diez de la mañana, se celebrará en la Iglesia de Nuestra Señora del Carmen en la Calzada de Infanta una gran fiesta religiosa.

Trátase de fiesta a toda orquesta, de tres padres, que ofrece una distinguida dama del mundo habanero a la Virgen del Carmen, en acción de gracias por un milagro concedido.

Predicará el Rvdo. Padre Superior de los Carmelitas.

Y cantará María Marcos, la tan reputada soprano.

El adorno del altar, obra de arte y buen gusto, ha sido encomendado a los floristas siempre celebrados del jardín «El Clavel», el gran jardín de los hermanos Armand.

Se invita por este medio a los devotos de la Virgen del Carmen, para que asistan a esta fiesta religiosa, que resultará brillantísima.

EL RECITAL DE MARGARITA MONTERO.—Un acontecimiento artístico, a la par que social, el recital de Margarita Montero, señalado para la tarde de hoy.

Un recital de Arpa, el exquisito instrumento, que tendrá lugar a las cinco y media en la Sala Falcón, San Miguel, número 82.

Margarita Montero, dotada de notables facultades artísticas que hereda de sus antepasados, se lucirá en un programa espléndido de interés para todos.

Helo aquí:

Minuetto .. .. .. Bach-Consolini
Andantino .. .. Haydn
Gavota del Templo de la Gloria. Rameau-Salzedo.
De la Raymonda .. .. Glazunow
The Bee .. .. Leurent
Del Werther .. .. .. Massenet

Ocean Frolic .. .. .. Chalmers
Oriental .. .. Cady
Loko Ku Ti Ga (melodía etiópica) .. S. Coleridge-T.Montero
Le bon petit roi d-Ivetot. Ea ron petit patapon de .. Grandjany.
Jazz-band .. .. Tournier.

CAMBIO DE GABINETE.—El doctor Rafael de Cárdenas, joven y conocido dentista, acaba de trasladar su gabinete para la calle Neptuno, número 105 altos, entre Campanario y Perseverancia.

Allí atenderá a su clientela el doctor de Cárdenas, los martes y jueves por la mañana y los sábados por la mañana y por la tarde.

DE GRAVEDAD.—Así se encuentra, víctima de una delicada dolencia, la respetable dama Mercedes de la Guardia viuda de Villageliú, emparentada cos prestigiosas familias habaneras.

A los muchos votos que se formula por su mejoría, une el cronista los suyos.

INTERESANTE ACTO.—En el Conservatorio Internacional de Música, tendrá lugar el viernes próximo, a las cinco y media de la tarde, un interesante acto.

Trátase de la primera audición que ofrecerá el Maestro César Pérez Sentenat, Director de la Escuela Normal de Música, en colaboración con la soprano Lolita Guiral, de su colección de piezas infantiles con música del autor y versos de poetas cubanos, titulada «El Jardín de Ismaelillo».

Precederá una charla sobre la Música y el Niño, que también hará el profesor Pérez Sentenat.

DEL YACHT CLUB.—El domingo estará de fiesta el Habana Yacht Club.

Se celebrará un almuerzo bailable, en honor de los socios y sus familiares, que a juzgar por el entusiasmo reinante resultará lucidísimo.

La orquesta Habana Casino, tan aplaudida, tendrá a su cargo el programa.

Y tocará desde la una hasta las cuatro.

Las mesas, como de costumbre, habrán de ser reservadas antes del sábado, directamente a la administración del Club.

EN EL COLUMBUS.—El sábado, a las nueve de la noche, habrá una fiesta en el Columbus Yacht Club.

Fiesta que resultará lucidísima bajo su doble aspecto de baile y competencias de natación.

En estas últimas tomarán parte los equipos del Miramar Yacht Club y Columbus Yacht Club.

NACIMIENTO.—El doctor Carlos Tabares y su gentil esposa Hilda Beunza besan complacidos una linda niña venida al mundo con toda felicidad.

La señora de Tabares fué atendida por el doctor Ramírez Olivella, el distinguido especialista.

PESAME.—Se lo enviamos con estas líneas al estimado compañero en el periodismo, Jorge Fernández de Castro, Director Político del periódico «¡Alerta!».

El señor Fernández de Castro, acaba de perder a su hermano Vicente Fernández de Castro, persona muy caballerosa y muy correcta que dejó de existir anteayer.

(Continúa en la página NUEVE)

EL DIA **13** SAN ANTONIO

ANUNCIOS PRESNO M-8809

LA CASA PEREZ

Neptuno 79

Camisería especial para regalos.

QUÉ RADIOS!

Grunow 1936

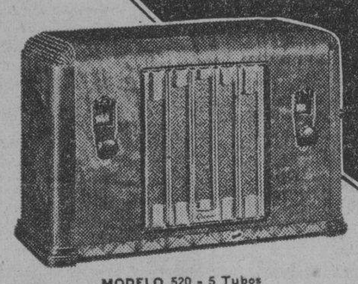

MODELO 520 - 5 Tubos

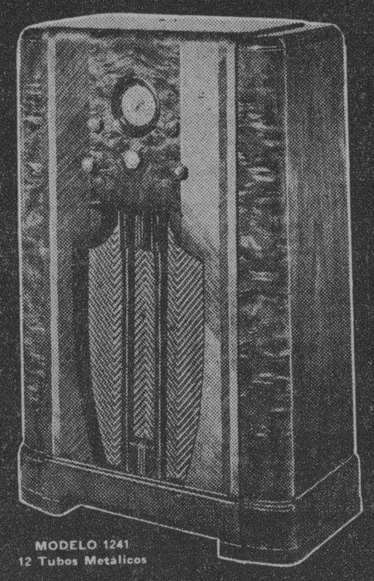

MODELO 1241
12 Tubos Metálicos

LA ULTIMA PALABRA EN RADIO MODERNO

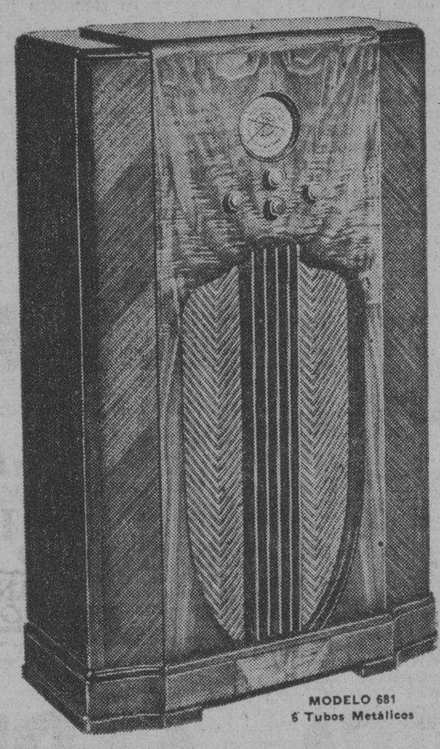

MODELO 681
6 Tubos Metálicos

GIRALT

PIANOS • RADIOS • REFRIGERADORES

O'Reilly 61. - Tels. M-9944, M-9945

QUÉ RADIOS!

exclamará usted cuando vea, oiga y compare los nuevos

Grunow 1936

Apenas querrá usted dar crédito a sus propios oídos cuando escuche la maravillosa redondez de tono, la absoluta fidelidad de reproducción alcanzada con el novísimo

Resonador de Tonalidad Comprobada

—un admirable perfeccionamiento debido al genio de Wm. C. Grunow.

Todas las "frecuencias de sonidos", hasta aquí perdidas para el Radio, ahora traídas a él para revelar una riqueza de reproducción que es verdaderamente sensacional.

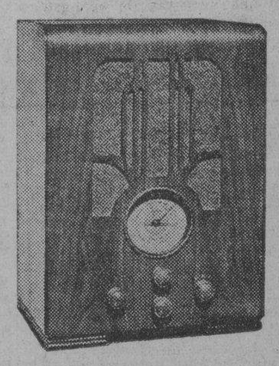

Y vea algunos de los grandes pasos de avance incorporados a los nuevos GRUNOWS 1936 que hacen exclamar a cuantos los ven y escuchan: Qué Radios!...

Nuevo Cuadrante "Aladino" iluminado en colores. — La última palabra en Tubos: TUBOS METALICOS. — Nuevos Gabinetes de belleza incomparable. — Nueva facilidad de sintonización por medio del Reloj del Cuadrante "Aladino"... Y no olvide que el "Semáforo de Señales" le detendrá en las Estaciones del Mundo.

"El Moderno Milagro del Radio"

PALACIO

LEY SANCIONADA. — El Presidente de la República sancionó ayer, la ley concediendo un crédito de $208.000.00 con destino al pago de adeudos por suministros a presos y penados.

DOS AUDIENCIAS. — El Jefe del Estado concedió dos audiencias, para dos congresistas por la provincia de Oriente: José Ignacio Castro y Demófilo Fernández Junio.

El primero solicitó la cooperación del Gobierno para construir caminos vecinales en Baracoa que permitan el transporte de productos tales como plátanos y cocos. Dijo el señor Castro que la aparición en aquella zona de la enfermedad conocida por «Panamá», había destruído grandes plantaciones de plátanos por un valor de cien mil pesos, pero que se rehicieron las plantaciones. Estima que no obstante las pérdidas, Baracoa podrá embarcar sobre cuatro millones de racimos de plátanos.

VISITAS. — Fueron visitas de Palacio, ayer, los señores Enrique Quiñones, Félix Ayón, Salvador Capote, Cayetano Fraga, Eduardo Coloma, Carlos González Echeverría, que desea ver al Presidente con una comisión de concejales de Santo Domingo para solicitar aumento de cuota azucarera para el central «Ulacia», y José Sosa Calcines.

EL ASUNTO UNIVERSITARIO.—Después de conferenciar durante veinte minutos con el Secretario de la Presidencia, el ex-Alcalde de la Habana y profesor de la Universidad, doctor Alberto Blanco, manifestó a los repórters a propósito de la Segunda Enseñanza y del Hospital «Calixto García», que los estudiantes reclaman para la Universidad.

«Ese Hospital es bueno para la docencia, pero no creo que la administración del mismo le interese a la Universidad».

Dijo no haber estudiado la Ley-Vasconcelos que se refiere a la cuestión educacional, y añadió:

«Lo importante es mantener el equilibrio equidistante de los dos extremos: ni radical ni reaccionario. Ignoro si la ley del senador Vasconcelos satisface esta aspiración, pues confieso que no la conozco».

CON EL PRESIDENTE. — Despacharon ayer con el Presidente, el Secretario de Estado, doctor José Manuel Cortina, y el de la Presidencia, doctor Domingo Macías.

ALMORRANAS

El terrible tormento y los sufrimientos ocasionados por las almorranas pueden aliviarse instantáneamente y remediarse en poco tiempo con el uso del Unguento Cadum. Haga por conseguir una caja en seguida. El legítimo viene en un solo tamaño y se vende siempre en su envase de origen. Cuidado con las imitaciones.

vigor

Plenitud .... abundancia de fósforo en el organismo que FITINA tonificó. Hoy, como hace 25 años, los médicos recetan FITINA, por su acción potente, rápida y eficaz sobre los centros nerviosos y el cerebro, que devuelve el vigor perdido.-

FITINA

reintegra la vitalidad

Con el actual presupuesto no se pueden atender los servicios de la S. de Sanidad y Beneficencia

El doctor Mencía celebró ayer, con ese objeto, al Secretario de Hacienda, doctor Wolter del Río. Una señora de cuarenta años parece atacada de Parálisis Infantil o Poliomielitis

INFORMACION DE LA SECRETARIA DE SANIDAD

Pocos minutos estuvo ayer, en su despacho el Dr. Mencía. Los necesarios para recoger varios importantes documentos relacionados con los presupuestos del Departamento para el próximo año económico y mostrárselos al Secretario de Hacienda, con el que iba a celebrar una entrevista.

Actualmente el presupuesto de Sanidad es de $4.321.000.00, suma insuficiente para atender todas sus obligaciones, entre ellas las campañas contra la fiebre tifoidea, el paludismo, la poliomielitis anterior aguda, etcétera.

El doctor Mencía es de opinión que los créditos de Tuberculosis, Instituto Rockefeller, Instituto Finlay, equipo del Hospital «J. Lebredo», etc., que ascienden a $640.000.00, figuren como subvención aparte en el capítulo de Subvenciones a Asilos, Hospitales y otras instituciones de beneficencia.

SOSPECHOSA DE PARALISIS.—Ingresó ayer en el Hospital «Las Animas», la señora Amelia Alcalá, de 40 años de edad, de la raza blanca, vecina de Habana 201, entre Desamparados y Velasco, por estimarse padece de poliomielitis anterior aguda. El diagnóstico fué diferido para hoy por la Comisión de Enfermedades Infecciosas que la examinó ayer.

También, en el barrio Meneses, pueblo de Yaguajay, se registró ayer otro caso de parálisis infantil, en el niño Wifredo Rey.

De dicha enfermedad había ayer en la República, siete casos.

En cuanto al paludismo había, hasta la una de la tarde, 10.079 casos y 224 de fiebre tifoidea.

LOS TRABAJOS EN ORIENTE.—Un crédito de cuatro mil pesos del Fondo de Epidemias concedió ayer, la Junta Nacional de Sanidad para la terminación de los trabajos de saneamiento que se llevan a cabo en la capital de Oriente.

EL DIA DE LA CARIDAD.—Próximamente, según nos informaron ayer los miembros de la Corporación Nacional de Asistencia Pública ha de celebrarse, en toda la República, el Día de la Caridad, con el propósito de recaudar fondos para aquella institución. Con tal motivo se ha designado ya el Comité que organizará la cuestación, integrado por las señoras Lila Hidalgo de Conill, Nicolasa Zabala de Llerandi y nuestro compañero en la prensa Pablo Alvarez de Caña.

ACUERDOS APROBADOS. — La Junta Nacional en su última sesión aprobó los informes: del doctor Zayas, favorable a la ampliación de un muelle, a solicitud de Tomás Romero, en Santiago de Cuba; de Cosculluela, sobre el proyecto de acueducto en la Playa de Baracoa; del propio vocal sobre acueducto en Santa Fe; de Albertini, sobre la ampliación de la Clínica Cardona, en 17 número 451, Vedado; de Simeón, sobre proyecto de nave en el kilómetro 10 de Santa María del Rosario; del doctor Zayas, sobre la separación de los recursos de los Ferrocarriles, presentados por el doctor Novo; del propio ingeniero Simeón, sobre construcción en Columbia entre 8 y 9, Reparto Benítez; y del Dr. Fernández Abreu, sobre drogas farmacéuticas procedentes de Tokio, para la sordera. También pasaron a estudio de distintos ponentes varios expedientes sobre distintas solicitudes.

Dr. HUMBERTO FAZ TABIO

Especialista en ENFERMEDADES DE NIÑOS

CALZADA No. 90 entre PASEO y A. VEDADO

CONSULTAS de 3 a 5 P. M

Teléfono F-2679

M.E.C.D. 2016

DIARIO DE LA MARINA

Fundado en 1832.
Dirigido hasta 1919 por D. Nicolás Rivero y Muñiz.
Oficinas y Talleres: Prado 103, Habana.—Representante en New York: Joshuá B. Powers Inc. 220 E. 42nd. St.
Director actual: José I. Rivero.

Editado por la Cía. DIARIO DE LA MARINA (S. A.) cuyo programa consiste «en la defensa de los intereses generales y permanentes de la Nación cubana, de los especiales de la Colonia española establecida en la misma y de la unión y armonía entre los diversos elementos que conviven en el país». Art. 1º de los Estatutos.

Teléfonos

Dirección	M-3577
Administración	M-7911
Suscripciones	M-7911
Quejas	M-7911
Clasificados	M-7915
Jefe Redacción	M-1227
Redacción	M-7913
Sports	M-7913
A. Guanabacoa	XO-1554

PRECIOS DE SUSCRIPCION AL «DIARIO DE LA MARINA»

Habana y Provincias	
Mes	$ 1,20
Trimestre	3,25
Semestre	6,25
Año	12,00
Extranjero	
Trimestre	$ 4,25
Semestre	8,00
Año	15,00
Edición Dominical (Para el extranjero solamente)	
Semestre	$ 3,00
Año	6,00

EDITORIALES

Un pueblo desamparado

AHORA que con la nueva etapa republicana el pueblo cubano vuelve los ojos y las esperanzas al Gobierno en toda la extensión de la Isla, es cuando se ven y palpan la incuria y el abandono generales en que ha estado el país. No hay, apenas, en provincias, un poblado de alguna importancia que no se queje del desamparo de que ha sido víctima, y no demande urgente remedio a sus males. A los clamores de Santiago de Cuba, de Baracoa, de Bayamo, de Guantánamo, de Banes, de Cienfuegos y de Cruces, hay que agregar los de Isabela de Sagua.

Es verdaderamente doloroso el cuadro que de la situación de este pueblo traza al Presidente de la República, su Comité Pro Defensa Local. A pesar de su muy ventajosa posición geográfica y de sus cinco mil habitantes, sufre la Isabela por su falta de apoyo oficial, tales rigores de ruina y de miseria, que los mil doscientos trabajadores que allí viven, carecen hasta de lo más precario e imprescindible para la vida.

Allí apenas hay ya comercio. Y, como los vecinos han perdido casi todo el poder adquisitivo, el comercio que queda está a punto de cerrar sus puertas. Los propietarios de las viviendas no pueden cobrar sus alquileres, no porque los inquilinos no quieran pagarlos, sino porque no pueden. Los pocos intereses económicos que viven al impulso del movimiento del Puerto, están asimismo en la agonía.

A pesar de ser el de Isabela de Sagua uno de los mejores puertos de la República y de los más próximos a los grandes puertos americanos, no ha recibido, desde el Gobierno del General José Miguel Gómez, ninguna protección oficial. Ni aún bajo los estragos que causó allí el ciclón del año 1936, que destruyó almacenes, muelles, establecimientos comerciales y viviendas, llegó apenas allí la mano del Gobierno. Ni siquiera se concedió una amnistía al comercio, derrengado y esquilmado por tantas desgracias. Fué la iniciativa privada la única que fué levantando lo poco que se pudo reconstruír. Por causa de este mismo ciclón, desaparecieron el Archivo del Juzgado Municipal y los Libros del Registro del Estado Civil. Los duplicados de dicho Registro, que se encontraban en la Audiencia de Santa Clara y que comprendían los años de 1885 a 1913, fueron destruídos, como se sabe oficialmente, por un incendio el año 1929. De aquí resulta que los matrimonios se sostienen gracias a la buena fe de los contrayentes. Pero ni las defunciones ocurridas pueden cerciorarse y acreditarse oficialmente, ni los nacidos en la Isabela de Sagua personalidad civil. No es necesario señalar los muy graves perjuicios y trastornos que esta situación verdaderamente anormal irroga a los vecinos de aquel pueblo, tan dejado de la suerte y de los gobernantes.

Desde el mismo año 1933 del citado ciclón, no cuenta con ningún almacén afianzado. Las cargas importadas se llevan a un muelle de Sagua, que dista diez y seis kilómetros de la Isabela. Para mayor desdicha, a las seis de la tarde cesa el tránsito ferroviario con la mencionada villa, y queda el Puerto completamente aislado. De esta suerte, si ocurriese algún grave accidente que necesitase la intervención quirúrgica; si sobreviniera allí una conflagración, los vecinos de la Isabela, por el deplorable estado de la carretera, no podrían recibir auxilio de ninguna parte.

¿Puede un pueblo padecer de mayores desventuras? ¿Pueden aplazar la reparación de esa carretera, cuyo proyecto está archivado en Obras Públicas; la construcción de un almacén afianzado, semejante al que existe en todos los pueblos de la Isla: la obra del dragado tantas veces mencionada; la restauración del Registro Civil y la concesión de una amnistía fiscal? Los vecinos de Isabela de Sagua esperan fervientemente que el Jefe del Estado lleve a término feliz la empresa que comenzó su padre, durante su período presidencial.

La visita de Ortega y Gasset

ORTEGA y Gasset viene a la Habana. No se circunscribe el interés de esta noticia al círculo, necesariamente reducido, de los que en Cuba ejercen disciplinas filosóficas. Ortega y Gasset, por la índole de su obra, por su «vitalismo», por su temperamento de artista, por su pasión de claridades, que se refleja en un estilo luminoso y preciso, es uno de los intelectuales españoles que han logrado más amplio radio de difusión. La obra de Ortega no es lectura de «élites». Gentes de la más disímil preparación se interesan en ella. Sus libros alcanzan grandes tiradas, sólo comparables a las que obtienen ciertas obras de ficción. Desde el más alto sujeto de cultura hasta el sencillo hombre de la calle, todos hallan deleite y provecho en la obra de meditación, de esclarecimiento, de ventilación de las ideas, que realiza el ilustre profesor de Filosofía de la Universidad Central de Madrid.

Por eso el anuncio de que el autor del «Tema de Nuestro Tiempo» visitará la Habana ha tenido extraordinaria resonancia. Los periódicos, tomándole el pulso al suceso, dieron la noticia en primera plana, algunos con el pregón alto del cintillo. Ortega y Gasset ha ocupado el primer plano de la actualidad, y no de la sola actualidad cultural, siempre de corto radio, sino de la verdadera actualidad periodística, que se nutre de hechos vibrantes y de generalizado interés. El agudo y sutil «espectador», el «meditador» profundo sobre el Quijote, sobre el Don Juan, sobre los grandes temas de España y del mundo, el sociólogo de la «España invertebrada» y de «La rebelión de las masas», tiene la rara virtud de hacer compatibles el rigor filosófico, literario y científico con la difusión mayoritaria de su obra.

Pero si la mera visita de una personalidad tan eminente es bastante para despertar en el público extraordinario interés, ¿qué decir del anuncio, que también se ha hecho, de que ofrecerá algunas conferencias bajo los auspicios de la Institución Hispanocubana de Cultura?

Tiene fama Ortega y Gasset de ser el primer conferenciante español. Personas que han escuchado conferencias en todos los grandes centros culturales del mundo nos aseguran que ningún disertador supera a Ortega, en profundidad de conceptos, en elegancia y nitidez de expresión, en el arte de estructurar sus conferencias y hasta en ciertas condiciones de carácter físico que resultan indispensables para integrar ese verdadero «espectáculo de cultura» que es la conferencia. Está, por tanto, justificado plenamente, el entusiasmo que ha levantado el anuncio de que el autor de «El espíritu de la letra» dictará algunas de sus codiciadas lecciones en uno de nuestros teatros.

Nosotros queremos, sin embargo, destacar otro aspecto del viaje de Ortega y Gasset a la Habana. Aludimos a la significación que tiene, en relación con las actividades ha poco reanudadas de la Institución Hispanocubana de Cultura. A la oportuna gestión de este organismo y a la eficaz colaboración prestada desde Madrid por nuestro admirable José María Chacón y Calvo, se debe el que Ortega y Gasset no se limite a «pasar» por la Habana. La instancia encarecedora de la Institución le retendrá entre nosotros y nos permitirá oír su palabra, recibir su mensaje. La Institución, apenas recomenzada sus tareas, está ya cumpliendo uno de los altos fines para los cuales se fundó: la invitación a las grandes figuras del mundo hispánico para que nos comuniquen oralmente, desde la tribuna, sus meditaciones y sus saberes acerca de todas aquellas cuestiones sociales, económicas, culturales, artísticas, etc. que preocupan a la humanidad. El hecho de que Ortega y Gasset inaugure este aspecto de la actividad institucional, significa el propósito de que los programas de conferencias se desenvuelvan a un nivel altísimo.

Durante mucho tiempo, desde el receso de la I. H. C. de C., estuvo nuestra ciudad falta de un organismo que propiciase la visita de profesores españoles e hispanoamericanos, cuyo mensaje sólo podía llegarnos por la vía del libro, que no tiene nunca la fuerza de penetración del contacto personal y directo. En lo sucesivo, gracias al grupo de hombres esforzados que está al frente de la Institución, nos será dable lo que Eugenio d'Ors ha señalado como una necesidad vital de la cultura: «tocar cuerpo de sabio».

LA VOZ

(Henri de Regnier).

Yo no quiero que nadie se acerque a mi tristeza,
ni tus pasos amigos, ni tu rostro adorado,
ni tu mano que toca con lánguida nobleza
la perezosa cinta y el volumen cerrado.

Déjame; que mi puerta a nadie se abra ahora
ni al viento matutino dé paso mi ventana;
está cansado y triste mi corazón y llora
sobre un mundo sombrío y una existencia vana.

Mi tristeza me viene de una región distante,
más allá de mí mismo; es una cosa ajena,
y todo hombre que ame, que sonría o que cante,
en voz baja la escucha cuando la hora suena.

Y algo se agita y mueve en la conciencia obscura,
se despierta y expande en el alma dormida,
a esa voz apagada que al oído murmura
que es ceniza en su fruto la rosa de la vida.

Enrique GONZALEZ MARTINEZ

Al Margen de la Historia

DOS ANECDOTAS

SE habla de una probable alianza franco-italiana, porque Mussolini ha declarado enfáticamente que espera obtener el apoyo de Francia en la Sociedad de Naciones, y porque es indiscutible que las dos grandes potencias latinas están íntimamente ligadas en aspiraciones e intereses expansionistas.

Empero, la prensa parisiense no se cansa de satirizar al Duce. En torno de la figura ciclópea del Dictador italiano, los humoristas franceses van tejiendo una red sutilísima de chistes y donaires.

El último cuento que circula es gracioso e intencionado. Escena: una escuela italiana. Personajes: el profesor y los alumnos, entre los cuales se halla el hijo menor de Mussolini.

El maestro formula una pregunta definitiva:

—¿Quién es el hombre inmortal de nuestra Patria?

Silencio. Todos quieren decir que Mussolini, pero el profesor los detiene con un gesto, pues desea que la respuesta florezca en los labios del pequeño hijo del Dictador. Este, sin titubear, pide permiso al maestro para responder y exclama:

—El hombre inmortal de Italia es el general Balbo.

Estupor. ¿Será posible? El niño mira a todo el mundo. Ha heredado de su padre la suprema arrogancia y el gesto dominador. Y repite:

—Es Balbo.

El maestro lo reprende suavemente:

—Estás equivocado, hijo mío....

—Estoy seguríssimo.

—Pero, ¿quién te ha dicho semejante atrocidad?

—Mi padre.

—¿Tu padre? No es posible.

—Sí, señor. Mi padre, que no se cansa de gritar: «Y este dichoso Balbo, que no se acaba de morir....»

(Sabido es que, entre el Duce y el ex-Ministro del Aire, héroe del famoso «raid» a Chicago, existen grandes rivalidades, y que la opinión pública siente verdaderas simpatías por el general.)

Pancho Villa habla con el general Tomás Urbina. Lloroso, le dice:

—Eres mi amigo de la infancia y no sabes cuánto te quiero....

—Gracias, Pancho....

—Te quiero mucho, mucho. Te lo he demostrado en mil ocasiones.

—Cierto.

Hay un corto silencio. Villa vuelve a abrazar a Urbina.

—Tu familia y la mía formaban una solo familia. Los recuerdos de la infancia me emocionan.

—Y a mí...

Nuevo silencio. Pancho aprieta con más fuerza al general. Los soldados contemplan la escena alegres y conmovidos al mismo tiempo.

—Pero — pros.gue Villa—hay cosas que no tiene remedio. Y no sabes la pena que me da verte morir tan joven...

—Sí. Me da una pena tremenda... ¿No ves que estoy llorando?

Yo quisiera hacer algo por tí; pero no puedo.....

—General...

Villa hace una rápida transición. Se vuelve a sus tropas y ordena, autoritario:

—¡Que lo fusilen!

José Sánchez-Arcilla.

ESTADISTICA CURIOSA

Un gran funcionario norteamericano se ha entregado a una curiosa investigación. Ha intentado saber en qué invierten el tiempo los empleados de las oficinas, cuando no tienen nada que hacer... Hay que creer que las administraciones de aquel país no dan prueba de una actividad más intensa que las administraciones francesas tan gustosamente desacreditadas.

Véase el resultado de la investigación:

El 12 por ciento de los empleados ociosos leen historias policíacas o novelas de aventuras; el 7 por ciento escriben incansablemente su nombre en los pupitres, en los muros, en los oficios o en los sobres...; el 7 por ciento, apesar de una prohibición formal, golpeaban palabras sin sentido en las máquinas de escribir; el 4 por ciento se contenta con dormir.

En cuanto a los demás, son unos pillos que se arreglan de modo que sea imposible siempre adivinar a qué tareas o a qué distracciones se dedican en las horas ociosas de su jornada.

EL ARIA DE LOS PANTALONES

Nelly Melba, la célebre soprano de Melbourne, cantaba todas las óperas en italiano. Uno de sus principales papeles era el de Gilda, de Rigoletto. Cantando, una noche, el aria del tercer acto, y teniendo a Rigoletto unos pasos detrás de ella, se oyó, de repente, en la platea, una fuerte carcajada.

La policía detuvo a dos hombres. Eran italianos, y el motivo de su risa era que habían comprendido el texto del aria... La artista, para advertir a su compañero, había cambiado el texto de la partitura y cantaba con una expresión de sumo dolor: «¡No se dé vuelta! ¡Sus pantalones están rotos!»

PREGON

Por Roseñada

El tamalero llegó
con sus ricos tamalitos,
casera cómprame uno
que me voy... que me voy...

EL SIMPATICO HOMENAJE A GUATEMALA EN NUEVA YORK

No dudamos que, en múltiples ocasiones, nuestros lectores hayan leído crónicas relacionadas con las actividades de la «Pan-American Students League» —Liga Panamericana de Estudiantes— de Nueva York. Integrada se encuentra esta institución por estudiantes norteamericanos interesados en los asuntos hispano-americanos. Cuenta, en la actualidad, con más de 10,000 miembros en Nueva York, y tiene ramificaciones en todos los demás Estados de la Unión Norteamericana.

Fué, bajo los auspicios del «Pan-American Students Club» —Capítulo local— del Instituto para Señoritas «Washington Irving High School», que en la última semana se llevó a cabo una velada en honor a la República de Guatemaal, desarrollándose un programa magnífico. El inmenso auditorium de aquel plantel, aparecía bellamente adornado con las banderas de las naciones hispano-americanas, ocupando lugares de honor en el escenario, las banderas de Guatemala, Estados Unidos y Nicaragua.

El Director General del Instituto, Dr. Edward C. Zabriskie, abrió el acto con un corto y elocuente discurso, siguiéndole el Dr. Williams Wachs, Director General del «Pan American Students Club», quien presentó al principal orador, que en esta ocasión lo fué el conocido periodista hispano-americanista doctor A. Ramón Ruíz, Presidente de la empresa «Consolidated Information Service» y Director General de la «Liga Internacional de Acción Bolivariana».

RELACIONES INTERAMERICANAS

El Dr. Ruíz, en perfecto inglés, pronunció una bellísima conferencia la cual mantuvo en todo tiempo interesado al auditorio de más de dos mil personas, entre las cuales muchas personalidades habían, invitadas al solo efecto, para oír la palabra autorizada del joven interamericanista.

E lDr. Ruíz se extendió en consideraciones sobre las políticas o doctrinas que habían regido las relaciones interamericanas de la Casa Blanca, diciendo que estas, hasta el año 1933, se habían basado en el Derecho de la Fuerza. «En aquel año, nació, para bien de todos, la sabia doctrina del «Buen Vecino», la cual, sin ser del todo completa, es sí, la que más se acerca al principio de la Fuerza del Derecho». Dedicó cálidos elogios a los esfuerzos que ha realizado el Presidente Roosevelt por promover y mantener la confraternidad entre los pueblos de nuestro Hemisferio, declarando: «Como Latino-Americano, yo os puedo asegurar que en nuestros pueblos jamás ha existido odio ni malquerencia hacia el pueblo norte-americano. Nos-

ATINADA DISECCION DE LAS RELACIONES INTERAMERICANAS. EL CARICATURISTA CUBANO ENRIQUE RIVERON OBTUVO RESONANTE EXITO

(Por Alfredo Lizano. «Staff-Writer» del C. I. S., exclusivo para DIARIO DE LA MARINA)

POR AVION

otros sí, hemos combatido por todos los medios muchas de las doctrinas mantenidas por el Departamento de Estado, porque ellas se apartan por completo del espíritu de confraternidad, respeto y cooperación que debe imperar en nuestra gran familia».

Hizo referencia a la encuesta hecha por el Consolidated Information Serive a los directores de los diarios de hispano-américa sobre la Política del Buen Vecino, manifestando que el noventa y tres por ciento de las repuestas recibidas —que ascendieron a cerca de mil— fueron laudatorias para dicha doctrina. «Es singular ver como, periodistas independientes de nuestra América Hispana, que hasta ha poco combatían con la fuerza y el civismo que el caso requería las doctrinas de la Casa Blanca, son hoy en día los primeros en aplaudir la actuación del Presidente Roosevelt». En este tópico, leyó el artículo con que el Dr. José Ignacio Rivero, Director del gran Diario de la Marina de la Habana había enviado al C. I. S. en contestación a la encuesta referida. «Debo declarar que, entre los periodistas que he conocido y que existen en nuestro Hemisferio, el Dr. José Ignacio Rivero siempre se ha distinguido por su ecuanimidad y valor y sus profundas y sabias disecciones de los casos que ha tratado».

CONTRASTES ENTRE LA GUATEMALA DE AYER Y LA DE HOY

Siendo la fiesta en honor a la República de Guatemala, el Dr. Ruíz se extendió en su disertación, explicando las observaciones que había hecho en sus viajes a Guatemala, comparando las situaciones que en aquel país se constataban hace unos diez años, con las que se comprueban a simple vitsa hoy en día: «En aquella época, Guatemala se encontraba manejada por un grupo de políticos inexcrupulosos, cuya única idealidad la constituía su enriquecimiento personal. Las escuelas solo aparecían en los presupuestos; más había que temer a la policía que a los cuatreros en los campos; la sanidad brillaba por su ausencia; no existían ni carreteras ni caminos medianamente transitables. Aquella situación ha desaparecido por completo. He podido ver con mis propios ojos, como millares de jóvenes de edad escolar asisten a las innumerables escuelas públicas que funcionan en la actualidad; he podido comprobar como hoy en día el orden se mantiene por medio de policías educados; he podido transitar por amplias y modernísimas carreteras; he podido ver que en las principales ciudades se han construído redes de alcantarillados; he podido apreciar como la Justicia se imparte, y como se promulgan leyes que protegen a todas las clases por igual. Todos estos milagros se han registrado, gracias al patriotismo acrisolado del gran estadista guatemalteco General Jorge Ubico, Presidente Constitucional de aquella República Centro-Americana».

El público, en muchas ocasiones, interrumpió al orador con entusiastae salvas de aplausos.

Terminada su conferencia el doctor Ruíz, dos bellísimas señoritas pertenecientes a la más alta sociedad neoyorquina, Miss Estelle Radin y Miss Ruth Mindel, presentaron un interesante diálogo, ataviadas con trajes típicos de indias americanas. Luego, dos rollos de películas, mostrando lo que es la Guatemala de hoy fueron exhibidas, aplaudiendo el público entusiasmado cuando en la pantalla aparececía el Presidente Ubico revistando una parada escolar, en la que tomaron parte más de 20.000 alumnos de las escuelas públicas de la capital guatemalteca.

ENRIQUE RIVERON OBTIENE RUIDOSO TRIUNFO

Un programa artístico de magníficas condiciones, fué presentado después de las películas, tomando parte en el mismo, el famosísimo barítono chileno Dr. Leopoldo Gutiérrez, quien fué acompañado al piano por la gran concertista norteamericana Miss Irene Hamptom. El «Trio A. B. C.» ejecutó caracterizaciones humorísticas, parodiando canciones hispano-americanas y norteamericanas. Adelina Durán, la popular bailarina española que tantos éxitos viene adquiriendo, bailó algunos de sus mejores números, acompañada al piano por el notable compositor español Sr. Emilio de Torres. Estos dos últimos números fueron presentados por cortesía del famoso restaurant «El Chico» de Nueva York.

Como número especial, y por primera vez en Nueva York, fué presentado el magnífico caricaturista cubano, Sr. Enrique Riverón, quien hoy en día colabora en las mejores revistas norteamericanas.

Riverón, con maestría asombrosa, mientras que las señoritas Mindel y Radin hacían comentarios apropiados, dibujaba las caricaturas de las principales figuras mundiales. Cada una de estas caricaturas fué recibida por el público con atronadoras salvas de aplausos.

Críticos en la materia, verdaderas autoridades en el mundo artístico, han comentado en términos encomiásticos la labor del joven caricaturista cubano, considerado como uno de los mejores que en la actualidad existen.

Entre las caricaturas hechas de personajes hispano-americanos, se encontraron las del Presidente Ubico de Guatemala, del Presidente Gómez de Cuba, del Dr. Jose Ignacio Rivero, Director del DIARIO DE LA MARINA y la del doctor A. Ramón Ruíz, Director del Consolidated Information Service de Nueva York.

Otras caricaturas hechas fueron las de Roosevelt, Mussolini, Hitler, Stalin, Gretta Garbo, Rey Eduardo de Inglaterra, etc.

LA NOTA COMICA

EN ALEMANIA

—Al fin he conseguido extraer petróleo de la mantequilla.

—¿Y de dónde vas a sacar mantequilla?

—Del petróleo.

(Prager Tageblatt, Praga.)

A TRAVES DE LA VIDA

DOCTRINAS POSITIVISTAS

UN amigo me ha consultado acerca de qué negocio me parece el mejor para emprenderlo.

Aparte de aquel tan conocido que consiste en comprar a cien hombres en lo que valen y venderlos por lo que ellos se estiman, no hay mejor negocio que un café.

¿Por qué?

Lo ignoro. Lo que yo digo, es que **un café debe ser un magnífico negocio** por la razón de que en donde quiera hay uno.

Para abrir un café no se necesitan más que unas botellas en un estaquel, una mesa redonda y un dependiente. Más o menos, desde el café al café pretencioso, el ajuar es el mismo. Muchos no tienen sino una vitrina» o mostrador y han suprimido las sillas. El «relleno», que es una cuestión técnica, lo saben hacer todos.

Veo que en las mejores esquinas, y aun a medianía de las cuadras, hay cafés. Cuando paso por algún lugar y veo que se hacen obras de albañilería (lechada y remiendos) es que van a abrir un café. Siempre que vean ustedes algún movimiento «de construcción» es que se prepara un café.

¿Por qué es esto? ¿Por rutina? ¡Ah! No, señor. El doctor Topsius, en su libro «La Habana paseada y comentada» lo explica satisfactoriamente. Cualquiera empresa necesita un local apropiado. ¿Quién es el guapo que sin saber cómo le irá se mete a fabricar con el ladrillo en manos de un «trust», el cemento carísimo, la arena, a un peso sesenta el metro, y todos los materiales a precios elevadísimos? Así está la ciudad, que no fabrica más edificios que esas casitas de muñecas que regala una estimada fábrica de jabón.

Y ahora que digo café, observo que hay una gran impropiedad en el nombre. En un café lo menos que se vende es café. El otro día pude observarlo en todos los de la calle del Obispo. El público no tomaba más que laguer, ginebra, ron, bebidas compuestas y «triple» o «cuádruple sec». De cafés ví servir tan sólo, y uno de ellos era con leche y el otro con hielo, a modo de refresco. ¡Que me digan que la estadística no es una ciencia!

Pues me afirmo en que debe ser el mejor negocio por las ventajas que presenta. Un café no necesita adornos ni decorados, ni cuadros, ni ornamentaciones. Mesas de mármol y sillas, que son objetos fáciles de realizar en caso de quiebra. El público y el dependiente vienen solos.

El turismo tiene un gran auxiliar en el café. Lo menos «diez mil familias deben su subsistencia al pasajero que ve, bebe y sigue su camino. En cambio, ninguno entra en las ferreterías, en las talabarterías ni en las tiendas de libros. ¿Para qué voy a contribuir al fomento del turismo?, decía uno que vende calcomanías en la calzada del Monte.

El café es diferente. Puede estar abierto todo el año y a todas horas. Goza de privilegios como un legislador, porque con él no rezan los bandos municipales. Un café sirve para tomar, para tertulias, esperar a alguien y hacer un negocio. Algunos son bolsas y bolsines, y otros sirvieron cuando la paga del ejército, para preparar asuntitos que luego se liquidaron en la cárcel. Eran algo así como la antesala de una escribanía.

Si a un café se le agrega un pavo, un jamón y un queso de «Gruyere» ya tienen ustedes un «Café y lunch».

Ello no obstante, no me decido a abrir un café, porque para todo se necesitan condiciones, y yo no tengo ninguna.

Si se tratara de un destino del Gobierno, bien técnico, quizás me entregara a él, porque está demostrado, desde la evacuación hasta hoy, que el cubano es un individuo de maravillosas aptitudes para los cargos públicos.

Héctor DE SAAVEDRA

LIBROS

Luis Thayer Ojeda: «En el mundo en ruinas».

Extraordinaria por el asunto en que se inspira es esta novela del escritor chileno Thayer Ojeda. Recuerda el terrible acontecimiento de la desaparición de la Atlántida, destruída por las aguas que la sepultaron. Parte de aquel continente vivía en régimen comunista, que ya era completamente ateo, en aquella remota época. El despotismo era intolerable; los hijos eran arrebatados de los brazos de sus padres para ser conducidos a los internados públicos. Hacían después los padres grandes esfuerzos por conocer a sus hijos, pero frecuentemente esos esfuerzos resultaban inútiles. Así había también hermanos gemelos que no se conocían y precisamente la existencia de dos Prionsas hermanos, entre los cuales existía un parecido completo y de Corah y Annsa, con las cuales pasa lo mismo, sirve de base a la trama novelesca de amores que se desenvuelve paralelamente a la gran tragedia pública. Los hombres creyentes y enemigos del intolerable despotismo comunista, preparaban en Antia una sublevación, al frente de la cual había de ponerse Priensa. Pero por entonces ocurrió el primero y terrible terremoto de Antia. Falath, hermano de Prionsa, recoge a los desgraciados e inicia con ellos el éxodo, la peregrinación; nuevas catástrofes hacen aumentar a varios millones el número de los fugitivos; las ciudades se hunden, las costas se alejan indefinidamente, la ruina, el hambre y la desolación son espantosas. Los fugitivos logran que se les ceda paso libre por el imperio de los astirios, pero aun allí se ven perseguidos por el avance de las aguas y se encaminan hacia las altiplanicies europeas. Es la obra de Dios la que destruye un mundo corrompido. La espantosa tragedia no es, sin embargo, obstáculo para que lleguen a feliz término los amores de Falath y Annsa, de Prionsa y Corah. Nos parece que ante aquella espantosa catástrofe se concede excesiva importancia a estos amores y a los incidentes y contrariedades por que pasan.

VERSALLES

La caída de Bismarck

(Por EMIL LUDWIG)

VERSION ESPAÑOLA DE

CIPRIANO RIVAS CHERIF

(CONTINUACION)

BISMARCK: ¿Cómo te atreves a profanar el nombre de Dios?

BILL: El que lo profana es el Rey, pues la fuerza que tiene se la has dado tú.

BIISMARCK: ¿Y te parecería bien que yo le dejara obrar a su antojo para que destruyera mi obra con sus manos torpes y que luego, al verla deshecha, me reprochara haber contribuído a su destrucción?

BILL: Tu obra es demasiado sólida para que la pueda inutilizar. ¿Vas a dejarte vencer por un aborto de la naturaleza? ¿Tú, el gran forjador del Imperio, no puedes tirar el martillo a su pies?

BISMARCK: (Tras unos instantes de silencio, vuelve a coger la pipa y parece más tranquilo.) Es una suerte que no te hayas lanzado a la política, querido Bill. No sabes equilibrar las fuerzas. Yo he formado demasiados ministros y parlamentos, y los he deshecho también, para temer que por viles intrigas se excite la cólera de un monarca que tiene en su mano destituírme cuando le parezca. Porque se rompa el bloque que formé hace tres años para las elecciones, los jóvenes os figuráis que está perdida la partida. Hay otras combinaciones que permiten gobernar.

EL CRIADO: (En la puerta.) Su Excelencia el señor Windhorst.

BISMARCK: (Poniéndose de pie.) Que pase.

(Mientras Bill sale, sin ruído, por la derecha, Windhorst entra por el fondo. Al lado de Bismarck, enorme, da la sensación de un enano engurruñado. Bismarck le sale al encuentro y en seguida se sienta frente a él.)

BISMARCK: (Transformando en el verdadero diplomático hábil y sereno.) Tengo mucho gusto en que Su Excelencia haya vuelto a encontrar el camino de la Wilhelmstrasse.

WINDHORST: (Con voz chillona.) He creído que una entrevista con Vuestra Alteza sería muy provechosa para los dos.

BISMARCK: Hacía mucho tiempo que no tenía el placer de verle a solas.

WINDHORST: ¿Mucho tiempo? Lo más quince años.

BISMARCK: Un instante en la vida de los pueblos. (Ofreciéndole un cigarro.) ¿Fuma usted? ¿Le molesta el humo de la pipa?

WINDHORST: En absoluto. Estoy acostumbrado.

BISMARCK: A nuestra edad es indipensable para poder vivir. (Señalando a un periódico) El periódico de usted, la «Germania», anunciaba esta misma mañana mi muerte.

WINDHORST: Eso le ha permitido resucitar esta noche con más vida que nunca.

BISMARCK: Así lo creo.

WINDHORST: Cierto que después de las elecciones los que en algún tiempo vieron en Vuestra Alteza a un «enemigo del imperio» han vuelto a salir a la palestra victoriosos y más fuertes que nunca. (Enumerando con complacencia.) Los socialistas... los liberales... el centro... los grandes alemanes... los güelfos...

BISMARCK: Y usted se asombra un poco de verme fumar tranquilamente mi pipa en el número 76 de la Wilhelmstrasse.

WINDHORST: Me extraña menos que verme a su lado, Alteza, fumándome uno de sus cigarros.

BISMARCK: ¿Quién habría esperado resultados distintos después de los recientes decretos? Las ideas románticas del Emperador han sido condenadas en toda la línea.

WINDHORST: Pero esas ideas nos han valido quinientos mil votos socialistas y su persona ha alcanzado la victoria en todas partes. En muchas candidaturas figuraba el nombre del Emperador.

BISMARCK: Si de todo eso deduce usted que yo he sido derrotado en las elecciones, no voy a discutírselo. Pero a mí me atañe menos que al Emperador.

WINDHORST: Reconozco su valor. Siempre dispuesto a la lucha. Y sin embargo, desde 1866 no se había visto usted tan aislado.

BISMARCK: Es verdad. Pero tengo en el bolsillo varias recetas. Si dentro de tres días no consigo mayoría, haré fracasar al Parlamento a propósito de las dietas provinciales.

WINDHORST: ¿Y después?

BISMARCK: Disolveré el Parlamento una vez, dos veces, si es preciso.

WINDHORST: ¿Y si eso no fuese bastante?

BISMARCK: (Con voz clara, precisa, dejando la pipa.) En ese caso convocaría a los príncipes federados para que viniesen a Berlín y reformaría el sistema electoral. Se retiraría el derecho de voto a los socialistas considerándolos enemigos del Estado y se renovaría la Constitución Federal con mayores garantías. Desde luego habría tumultos. Pero los ahogaríamos en sangre. ¿Se sonríe usted?

WINDHORST: Me sonrío porque Vuestra Alteza parece que quiere volver a empezar su carrera.

BISMARCK: Ciertamente que en Prusia hemos visto ya cosas por el estilo. En aquella época yo debí morir asesinado. De todos modos, preferiría obtener mayoría, porque la efusión de sangre me repugna todavía más que el régimen parlamentario.

WINDHORST: Mayoría... ¡hum!...

BISMARCK: (Cortante.) Compuesta por los elementos conservadores de la nación, incluso, naturalmente, el partido del centro.

WINDHORST: (Con énfasis.) La lucha empeñada por la salvación del Estado y de la Sociedad es demasiado grave para que no enterremos antiguas discrepancias.

BISMARCK: ¿No están enterradas desde hace diez años?

WINDHORST: A veces nos ha parecido que Vuestra Alteza sólo las había cubierto con una ligera capa de ceniza.

BISMARCK: Ya conoce usted mi programa. ¿Qué pide usted en cambio?

WINDHORST: Nada que no sea justo y equitativo. La escuela confesional y la ley sobre los jesuítas.

BISMARCK: (Se pone de pie, se acerca a la chimenea de porcelana que está en el fondo de la habitación y se apoya en ella. Silencio.) Hemos sido siempre enemigos leales, Excelencia. ¿Vamos a reconciliarnos a la vez de un modo tan poco elegante? Usted, buen cristiano, ¿iba a admitir una alianza semejante? En este caso cosideraría más caballeresco presentar la dimisión como ha hecho el conde Tisza en Hungría.

WINDHORST: (Se levanta del asiento y se dirige con paso menudito hacia donde está Bismarck.) Por amor de Dios no abandone el timón en este momento. Le he combatido durante demasiado tiempo, Alteza, para que pueda dudar de la sinceridad de mis palabras. Nos es para un mundo. Pero nos une el peligro mundial. Usted es el «único» y el «último» hombre de Alemania con fuerza suficiente para encauzar el torrente rojo. Sin usted vendría el diluvio, el peor de los materialismos. El ateísmo más espantoso envenenaría al país. Regidos por un soberano fogoso, animado de las mejores intenciones cristianas, no podríamos por menos de marchar a la deriva y perderíamos la única áncora de salvación. Escuche el consejo de su viejo enemigo.

BISMARCK: (Sonriente.) ¡Qué extraña es la vida!... Windhorst me ruega ahora que me quede. Hace quince años sus partidarios lamentaron que un asesino tuviera mala puntería.

WINDHORST: Así es la política, Alteza.

BISMARCK: (En voz baja.) Podía usted decir: así es la vida... Me temo que sus condiciones no sean aceptables.

WINDHORST: (Recobrando su sangre fría.) Mi partido no puede hacer concesiones.

BISMARCK: ¿Entonces no cree usted que le hará ningún provecho quedándome?

WINDHORST: Usted conoce los asuntos tan bien como yo, es decir, mejor. Yo soy viejo, estoy desilusionado, pero los hombres de mi partido tienen ambición, quieren estar cerca del sol; les gustaría quedarse junto al Emperador y junto a usted, pero si hubiesen de elegir se alinearían en las filas del Emperador.

BISMARCK: ¡Qué buenos aliados!...

WINDHORST: Los conservadores no le pedirán nada imposible. Podrá, pues, aceptar nuestras condiciones y con ellas tendrá asegurada la mayoría. (Entra Herbert seguido de un gran perro danés.) Su hijo le trae trabajo. (Se levanta.) No quiero detenerle más.

(Windhorst se despide y sale.)

HERBERT: ¿Qué precio?

BISMARCK: Es un jesuíta. Ha comenzado por decirme que soy indispensable.

HERBERT: ¿Le has amenazado también con marcharte?

BISMARCK: He querido ver si picaba. Ha exagerado mi importancia para no darme ocasión de regatear. Es exigente: pide la vuelta de los jesuítas y la escuela confesional. Si acepto, mañana tendremos mayoría.

M.E.C.D. 2016

Crónica Santiaguera

EN LA IGLESIA DE DOLORES. Ante una concurrencia numerosa y distinguida contrajeron matrimonio el sábado, la gentil señorita Angelita Camp Alvarez y el correcto doctor Gumersindo Danger Espino.

Por la mañana se celebró la boda civil ante el notario doctor José Valls Tamayo, firmando como testigos por la novia los señores Joaquín Espino, Lorenzo Vidal y José M. Novoa.

Y por el novio, el Director de «Libertad», señor Jerónimo Esteve Martín, el señor Bautista Ballina y el doctor Enrique Ferrer.

Ante la imagen de Nuestra Señora de los Dolores, bendijo la unión el Reverendo Padre Abraham Gil, S. J., antiguo profesor del novio en el Colegio de Dolores donde cursó sus estudios.

La Orquesta del Conservatorio Provincial de Música, que dirigen Dulce María y Antonio Serret anunció con los acordes de la Marcha Nupcial de Medehlsson, la entrada de la novia, que iba precedida por las lindas niñas Silvia Alvarez Simón y Berthica Urbach, siguiendo la niña Gladys Alvarez Simón.

Después llegó la novia dando el brazo al padrino, señor Gumersindo Danger y Martínez y luciendo el delicado ramo de bodas regalo de su hermana política María Teresa Dánger.

En el altar la esperaba el novio con la madrina, que lo fué la señora Justina Alvarez de Camp, madre de la novia.

Entre las señoras allí presentes, pudo el Cronista anotar a las madres de los novios, señoras Cachita Espino de Danger y Justina Alvarez de Camp.

María Lefebre viuda de Alvarez, Mercedes Alvarez de Balaguer, Estrella Alvarez de Fuentes, María Soriano de Alvarez, Victoria Simón de Alvarez.

Nena Rubio de Fernández, Blanquita Lira de Camp, Dolores Pérez viuda de Espino, María Schelton de Blanco, Esperanza Espinosa de Fiol, Cusa Santos de Buch, Loló Horruitiner de Simón.

Baldovina Escobar de Marban, Avelina Miralles de Halley, Belén Moreno de Rodríguez, Delia Téllez de Ibarra, Caridad Muñoz de Castro, María Vinent viuda de Eguilior.

Doña Anita Serret.

Alicia Badell de Rodon.

Elena Real de Fajardo.

Déborah Macforroll de Buch y su hija, la joven dama Dulce María Buch de Roca, Charito Bustamante de Samsó, Noelita Pérez, Evelyn Nobly de Simón, María Tornés viuda de Hogge, Alicia Quirch de Granados.

Caridad Cancio de Sicars.

Carmen Taquechel de Sánchez.

Gladys Freites de Schueg.

Bertha Urbach de Novoa, Caridad Oliva viuda de Wilkinson, Emma Téllez de Horta, Isabel Rascón de Inglés, Charito Moreno de Rosés, Olga Covani de Cutillas, Nena Michaelsen de Muñoz Deslogues, Angelés Infante de Tamayo.

Carmen Vega de Mazorra.

Nena Fiol de Ravelo.

Angelita Guerra de Mata.

Mistress Héissinger, Clarisa Quirch de Ramsden, Esther Marbán de Serrano, Margot Herrera de Guerra, Esperanza Villalón de Romero, esposa de nuestro querido compañero en la Crónica, Cliserio Romero, redactor social de «Las Noticias».

Carmelina Martínez Aparicio de Mestre.

Rosita Gallart de Bayés.

Nena Vila de Reguera, Yolanda Casas de Rodríguez, Asunción Pares de Vidal, María Antonia Reguera de Escalona.

Señoritas:

Pilar Camp Alvarez.

María Teresa Dánger.

Bebé Peinado Espino.

Consuelo Espino, Josefina Peinado, Inés González, de Guantánamo; Maricusa Alvarez Lefebre, Rosita Grau Soriano y Dora Alvarez.

Conchita Rubio, Matilde, Enriqueta y Raquel Camp, Celeste Battle, Carmen y María Eulalia Blanco, Dinorah Granados, Hena Hogge, Martha Fiol, María Caridad y Melba Buch.

Isabelita y Bertha Quirch.

María Teresa y Sofía Fleury.

Hilda Castro, Zaida y Nena Fernández, Josefina y Asunción Fleury, Cucha Echemendía, Cristina Rodríguez, Cusa y Emma Puig, Clara y Nancy García, Aurelia Linares, Georgina Osorio, Risset Mazorra.

Ofelia Ganivet.

Lilica Ramos Ronquillo.

Ernestina Real.

Ersnia Lanne, Esperanza Quirch, Lucía y Alicia Báez, Rosita Freire, Ana María y Conchita Sicars, Feia Quintana, Alfonsina Palancar, Elba Llerandi, Guadalupe Infante, Florensis y Esther Casero.

Alice O'Bourke.

Loló y Bebé Salazar.

Luisita y Edith Valls.

Zarita Ravelo, Tatá Bacardí, María Antonia Portuondo, Nellie Duany, Rosa Prieto, Marina Lidia Covani, Gloria Sánchez.

María Pepa Anaya, Graciela Rossell, Lolita Guernica, María Luisa Borry, Carmen Quidiello, Carmen y María Isabel Eguilior, Concha Portuondo Dalmau, Amparo y Lolita Soler, Cuca Pujals.

Esmée Ferrer.

Lucile Taylor.

Hermelia Casas.

Hirma Buch, Gladys Marbán, Carmen Wilkinson, Aymée Sigarreta, María Cristina Estevanell, Gertrudis Heissinger, Bebé y Mariana Tamargo, Esther Catasús, Eva y Dora Mirabal, Mercedes Vidal, Martha Horruitiner.

Y finalmente Dulce María Serret, Directora del Conservatorio Provincial de Música y para la que mi Crónica reserva siempre sus mejores frases.

De esta ceremonia por la Iglesia, dieron fe como testigos por la novia, el compañero de la Crónica Social de «Libertad», Manolo Sabater, el doctor Andrés Alvarez, Francisco Vigil y Claudio Alvarez.

Y suscribieron el acta por el novio, los doctores Jesús M. Buch, José Fujol Roca, Juan N. Ravelo y el joven y distinguido doctor José Raimundo de Castro, que vino expresamente de la Habana para estar presente en la boda.

Después de la misma, partieron los novios hacia la Habana, desde donde seguirán viaje a Miami donde se proponen pasar los primeros días de su luna de miel.

SAN ROBERTO.—Celebraron su santo en ocasión de la festividad de esta fecha el doctor Roberto Ravelo Fiol.

El doctor Roberto Pujals Fernández.

Roberto Cendoya y de Hechavarría.

Roberto Real Douglas.

Roberto Cinca, Roberto Hartmann, Roberto Rodríguez, Roberto Infante.

Roberto Toman, mi querido amigo que reside en Miami, donde cursa estudios superiores.

El gracioso niño Robertico Pérez Castillo.

Y el culto doctor Roberto Rosillo Rodríguez.

EN LA CERVECERIA.—Se celebró anoche la fiesta-homenaje a Manolo Sabater, ofrecida por el Comercio Sport Club.

En mi próxima Crónica brindaré una reseña de la misma.

EN VISTA ALEGRE.—También hubo fiesta anoche en Vista Alegre Club, la aristocrático sociedad que preside el joven clubman Krikri Puente Touzet.

Fué para celebrar el triunfo de los miembros del five de basket ball que ha conquistado el campeonato de la Provincia.

También ofreceré una amplia reseña de este baile.

Fernando SAGEBIEN.

DRENAJE EN LA CALLE JUAN DELGADO.—Por el Negociado de Alcantarillado se ha ordenado la toma de datos para las conexiones de cloacas que se precisa construir en la calle Juan Delgado entre Libertad y Milagros.

● Nerviosidad, estreñimiento, mal apetito—resultado de la falta de Vitamina B en el organismo. Esta vitamina vigorizante abunda en Quaker Oats. Por eso Quaker Oats es esencial en la dieta diaria del niño en el desarrollo. Asegura buena salud—robustez—y el firme y sólido desarrollo del cuerpo, huesos y músculos.

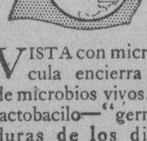

QUAKER OATS

Comiéndose día por día—Rinde salud y energía

La película sobre los dientes es peligrosa

Véala con un microscopio

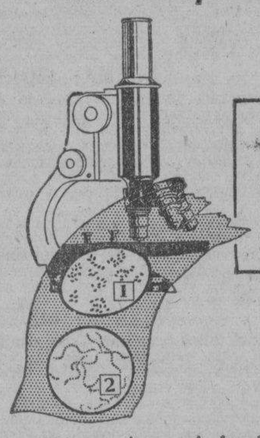

Esto es lo que halla el hombre de ciencia al analizar la película sobre los dientes:

1. Una especie de lactobacilo que, según muchas autoridades dentales, es causa de las picaduras de los dientes.
2. Una especie de estreptococo piógeno.

VISTA con microscopio, la película encierra muchas clases de microbios vivos. Entre ellos, el lactobacilo—"germen de las picaduras de los dientes"—que despide un ácido que destruye el esmalte de los dientes.

El único medio que la ciencia aprueba para eliminar los microbios de los dientes es eliminar la película en que se multiplican.

La película resiste todos los procedimientos comunes de limpieza. Por eso es que los laboratorios de Pepsodent han creado un material nuevo y revolucionario para eliminar la rebelde película. Este nuevo material de limpiar y pulir sólo se encuentra en Pepsodent. Elimina la película con rapidez y sin peligro. Limpie sus dientes con Pepsodent dos veces al día—vea a su dentista a lo menos dos veces al año.

Muestra Gratis

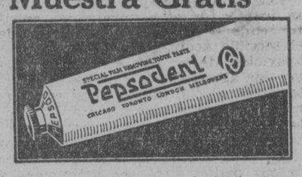

The Pepsodent Co.,
919 No. Michigan Ave.,
Chicago, Ill., E. U. A.

Sírvanse enviarme gratis un tubo de Pastz Dentífrica Pepsodent para diez días. Les remito 2 cts. en sellos de correo para el porte.

Nombre.....

Dirección.....*Ciudad*.....

4-4-S

Fernando Boada ha logrado otro éxito en la Perla del Sur

La presentación la hizo con mucho acierto el Dr. Rumbaut. Detales de la Exposición

CIENFUEGOS, junio 8.—Esta noche inauguróse con gran éxito en los amplios salones del Liceo, la exposición del genial escultor Fernando Boada, recientemente premiado por sus obras «Inoa» y «Avance heroico».

Con una nutrida concurrencia de las más connotadas personalidades del mundo artístico, científico, social, autoridades civiles y militares y otros invitados, llevóse a cabo la inauguración de la referida exposición.

Las obras presentadas por Boada han sido muy celebradas, especialmente la cabeza en mármol del insigne filósofo doctor Enrique José Varona y la del Apóstol José Martí. También fueron expuestas en la exposición dos tallas en caoba de «Juanito de Oriente» y dos tersos.

Por ruego de nuestro corresponsal Obdulio, ha sido llevada a la exposición, para exhibirlo, el boceto en barro del guitarrista valenciano Vicente Gelabert. Para lograr captar la cabeza de Gelabert, el escultor Boada empleó treinta minutos, llevándose a cabo la misma cuando ambos se encontraban en la redacción del periódico «La Correspondencia».

La presentación del gran Boada al público cienfueguero, la verificó el doctor Bienvenido Rumbaut, vicepresidente del Ateneo, que es la persona que auspicia la mencionada exposición artística, la cual quedará abierta hasta el miércoles próximo.

Existe el propósito de adquirir la cabeza del doctor Enrique José Varona.—**Obdulio**, Corresponsal.

Busto desarrollado y reconstituído con las saludables y reconstituyentes:

PILDORAS ORIENTALES

Solicite gratis hoy el folleto descriptivo, se lo enviamos bajo sobre sin membrete. Diríjase a P. ORIENTALES. Apartado 1244.—Habana.

MUERTE SEGURA a los insectos rastreros Espolvoree POLVO FLIT

PRODUCTO DE LOS FABRICANTES DEL FAMOSO FLIT

LAVE LOS RIÑONES DE ACIDOS Y VENENOS

Mejore su salud y ponga fin a las levantadas de noche

Los riñones obstruídos se debilitan y se enferman—la vejiga se irrita—la orina resulta escasa y dolorosa—el sueño intranquilo y con frecuencia hay necesidad de levantarse de noche.

El medio más eficaz, inofensivo y económico de poner fin a todo esto y devolverles su acción natural a los riñones y la vejiga consiste en conseguir en cualquier farmacia un frasco de 40 centavos de Cápsulas MEDALLA DE ORO de Aceite de Haarlem y tomarlas según las instrucciones. Haga la prueba y no le pesará.

Pero insista en que se le den las legítimas y originales Cápsulas MEDALLA DE ORO de Aceite de Haarlem, Holanda, el magnífico diurético y estimulante de los riñones.

Recuerde también que otros de los síntomas de los trastornos de los riñones y de la vejiga son los dolores de cintura, los calambres en las piernas, el abotagamiento de los ojos, las manos sudorosas y la nerviosidad.

CRONICA HABANERA

ONOMASTICO

Felicitamos en su onomástico a la señora Margot Pérez de Valls, joven y culta dama, esposa del maestro José Valls, Director del Conservatorio «La Milagrosa», con quien comparte la dirección del mencionado plantel. También felicitamos a su graciosa hija Margarita.

ELENA ALFONSO. — La encantadora señorita Elena Alfonso y Guzmán, que de tantas simpatías disfruta en nuestra sociedad, salió ayer para San Miguel de los Baños por una corta temporada.

Muchas felicidades le deseamos.

LOS ESPOSOS BARNET.—Ayer tarde, como habíamos anunciado, embarcaron rumbo a Europa a bordo del vapor «Mexique», el señor José A. Barnet, ex-presidente de la República y su gentilísima esposa Marcela Cleard, así como su hija Georgina, la señora de Van de Griendt y su nieta Aniquita.

Para despedir a la familia Barnet, tan bien relacionada en esta sociedad, acudió al muelle una gran representación del mundo habanero.

Muchas y muy bellas flores llegaron hasta la señora Cleard de Barnet de sus amistades.

Dando la nota chic entre el conjunto, destacábanse una caja de cellophane lindísima, llena de orquídeas, que procedía del jardín «Milagros».

«Milagros» el jardín de las exquisiteces y de las elegancias, siempre lanzando novedades, ha sido el primer jardín habanero que lleva al público esta novedad de exquisito gusto.

Justo es consignarlo.

DEL LYCEUM.—Hoy en el Lyceum, tendrá lugar la última conferencia sobre el curso de Apreciación Musical del profesor Amadeo Roldán.

Este acto está señalado para las seis de la tarde.

EN LOS AMIGOS DE LA CULTURA FRANCESA.—Esta tarde, a las seis, tendrá efecto en el Círculo de Amigos de la Cultura Francesa un magnífico acto.

El doctor Roberto de la Torre, alma de aquella institución ofrecerá una conferencia sobre Novelistas Franceses Contemporáneos.

LA SEÑORA DE FERNANDEZ DE CASTRO.—Procedente de la ciudad de México, ha llegado ayer, la joven y bella señora Martha Julvecourt, esposa del querido compañero José Antonio Fernández de Castro, Encargado de Negocios en Haití.

La gentil dama viene a reunirse con su esposo.

Reciba nuestra bienvenida.

VIAJEROS DISTINGUIDOS.— El arquitecto Horacio Navarrete y su gentil esposa Beatriz Castro, embarcaron ayer, para los Estados Unidos, en unión de su linda hija Beatriz.

Feliz viaje.

En el mismo barco, salen el doctor José Ramón Villaverde en unión de su distinguida esposa, Isabel Ariza, quienes permanecerán una temporada en el extranjero.

A bordo del «Mexique» embarca hoy hacia Europa la gentil señora María Luisa Trempon, viuda del general Matías Betancourt, acompañada de sus pequeños hijos.

Llegó hoy por la vía de la Florida, el simpático jovencito Miguelito Kohly, hijo de los estimados esposos Miguel Kohly y Lolita de la Torre de Kohly, quien se encontraba estudiando en el **Ashville School**.

Bienvenido.

DE LA HISPANO CUBANA.—La prestigiosa institución «Hispano Cubana de Cultura», ofrece en lo que resta del mes, dos conferencias sobre asuntos sumamente interesantes.

Una, señalada para el domingo 21, a las diez de la mañana, en el «Principal de la Comedia», estará a cargo del doctor Manuel Costales Latatú, ilustre profesor de la Universidad que disertará sobre «La Pedagogía Sexual», iniciando una serie de conferencias acerca de los problemas de la sexualidad.

La otra tendrá lugar también en el Principal, el domingo 28, a la misma hora.

Estará a cargo del Rvdo. Padre José Rubinos, sobre el tema «El rico y el uso de la riqueza».

En la primera quincena de julio, el eminente pensador español Don José Ortega y Gasset ofrecerá varias conferencias exclusivas para los socios.

Las inscripciones sólo se admitirán hasta el día 14, a partir de cuya fecha se cobrará una cuota de entrada que fijará la junta.

Triunfa la Hispano Cubana.

EN EL AUDITORIUM.—Ayer se estrenó en el aristocrático teatro Auditorium, la interesante producción de los Artistas Unidos «Caballero improvisado», interpretada admirablemente por Douglas Fairbanks Jr., y Elissa Landi.

Una numerosa concurrencia asistió a este estreno, que gustó muchísimo.

En las tandas de las 4:15 y 8:30, se exhibió «Brindemos por el amor», por Nino Martini, Genevieve Tobin y Anita Louise.

Hoy se repite este programa pues mañana se estrena la preciosa superproducción «Sigamos la flota», por Fred Astaire y Ginger Rogers.

Entre las damas que asistieron ayer, se encontraban las siguientes señoras:

La Marquesa de Villalta.

Pilar Bolet viuda de Ponce de León, Cuca Ariosa viuda de Arango, Carmen Aróstegui de Longa, Nena Zayas viuda de Bonnet, Josefa Sánchez viuda de Lombard, Alicia Párraga de Mendoza, Mercedes Touzet viuda de Crusellas.

Cristina Kindelán de Mendoza.

Blanca Broch de Albertini.

María Teresa de Varona.

María Sánchez de Lamar Roura, Aida López de Rodríguez, Caridad Salas de Marimón, Sara San Martín de Costales, Pilarcita Ponce de León de Valiente.

Consuelo Lamar de Mendoza.

Silvia Párraga de Martínez Zaldo.

Laura Rayneri de Alonso, Lizzie Morales de Batet, Lolita Boullon de Pérez Benitoa, Josefina de Vega viuda de Posada, María Isabel Peña de Soler, Cristina Fernández de Suárez.

Mercedes Crusellas de Santeiro.

Lolita Colmenares de Casteleiro.

Adolfina Vignau de Cárdenas.

Aurelia Conde de Espinosa, Mercy del Monte de Maciá, Isabel Salcedo de Rivas, Justina Monteagudo de Portal, Salomé Santamarina de Machín, Alicia Herrera, Estela Zalba de Blanco, Carmela Sampedro de Argüelles.

Cuca Alfonso viuda de Lawton.

Josefina Martínez Armand de Kindelán.

Margarita Mendoza de Miyares, Cuca Inclán de Hevia, Carmelina Alonso de Baró, Teté Suárez de Aguilera, María Luisa Arango de Escobar, Cuqui Ponce de Leon de Upman.

Graziella Calderón de Carrera.

María Du-Quesne de García Rayneri.

María Teresa Rodríguez de Ruiz, Marila Yavorska de Coi, Daisy Curbelo de Recio, Monona Shelton de Solís.

Y Olga Cañizares de Sampedro.

Señoritas:

Loló Casteleiro, María Luisa Mendoza, Cristina Kindelán, Josefina Loredo, Cuca Valiente, Elena Franca, Luisa y Mariana Rodríguez López.

Lilita Montalvo.

Sara Giménez.

Cuca Alvarez Fonts, lindísima.

Flora María Lamar, Ana María y Miriam Pedro, Mimí Sánchez, Lucila y Delia Salcedo, Mercy y Elita Gastón, Ohilda Touzet.

Conchita, Bibí y Sarita Espinosa.

Gina Arango.

Julia Costales.

Josefina Bonnet, Julia Sorzano, Alicia Dopico, Lidia y Celita Rayneri, Nena Viada, Josefina Morales de los Ríos, Carina de Posada, Elvira de la Campa.

Gloria Solís, Berta Albarrán, Olga Rodríguez Plasencia, Chiquitica y Sarita Paradela, María Teresa y Elena López, Tina Miranda.

ONOMASTICO.—Con motivo de la festividad de hoy está de días la bella y distinguida señorita Margarita Molina y San Pedro, la que recibirá cálidas demostraciones de afecto de sus numerosas y selectas amistades.

También está de días la interesante señorita Margarita Prendes Varela, hija de los distinguidos esposos Teresa Varela y doctor Pedro Prendes.

Reciban nuestra felicitación.

RESTABLECIDA. — La doctora Consuelo Rivero de Mirabal, que sufrió recientemente una delicada operación en la clínica del Centro Nuevo, se halla restablecida. La intervención quirúrgica de referencia estuvo a cargo del eminente galeno doctor Alberto Díaz Salazar, eficazmente auxiliado por los doctores Ortiz Pérez, Cutié y Rodríguez Feo.

Felicitamos a la doctora Rivero por su rápida mejoría, y al doctor Díaz Salazar por su nuevo triunfo profesional.

EN EL JOCKEY CLUB.—La gran fiesta del sábado.

Pocos días faltan ya para la gran fiesta que bajo el título de «Noche de Luna» se celebrará el sábado próximo, día 13, en los preciosos salones y jardines del elegante Jockey Club.

En esta fiesta, que ha de constituir un señalado acontecimiento, se darán cita las más conocidas familias de nuestra sociedad, que al efecto, han reservado sus invitaciones.

Estas cuestan sesenta centavos, y pueden solicitarse por el teléfono F-6438, de la gentilísima señorita Conchita Espinosa, que organiza esta fiesta.

Los que ya las han reservado, pueden pasar a recogerlas por el domicilio de la señorita Espinosa, Calle 6, entre 15 y 17, en el Vedado.

Numerosos alicientes brindará esta fiesta.

Se regalarán preciosos objetos donados por conocidas casas comerciales como la Compañía Ron Bacardí, la fotografía Rembrandt, la joyería «Le Trianón», la joyería «El Gallo», la «Sección X», el jardín «Casa Trías», la perfumería «Crusellas» y otros.

Tocará la famosa orquesta de los hermanos Castro y el sexteto «Armonioso».

Los salones y jardines aparecerán decorados bellamente e iluminados, semejando una preciosa noche de luna.

En el adorno predominarán los globos de colores y flores bellísimas.

Las comparsas que asistieron al gran Baile de las Flores, han prometido su asistencia, lo que dará más lucimiento a esta fiesta.

Los caballeros asistirán de etiqueta de verano.

SENSIBLE FALLECIMIENTO. — En la tarde de ayer dejó de existir, a una avanzada edad, la respetable señora Dolores Miró viuda de la Barrera.

Su muerte ha sido muy sentida en nuestra sociedad, ya que la distinguida desaparecida gozaba de grandes afectos.

Para las cuatro y media de la tarde, ha sido dispuesto su sepelio.

Reciban nuestro más sentido pésame sus familiares todos y muy especialmente su hijo, el señor «Tuntun» de la Barrera.

EN RIVIERA.—Día de gran concurrencia será el de hoy en el elegante y siempre favorecido teatro «Riviera», de la calle 23.

Se estrena en Cuba la espectacular e interesante producción que lleva por título «Condenados al infierno» y que nos presenta un argumento terrorífico.

Será interpretada por un magnífico conjunto de estrellas, en el que se destacan Kay Linaker y Donald Woods.

En las tandas de las cuatro y quince y ocho y media, se estrena también la magnífica cinta «El asesinato del médico», interpretada por Kay Linaker, Ricardo Cortez y Mary Astor.

Será un lleno completo hoy en «Riviera».

Ayer se vió muy concurrido el simpático coliseo con motivo de estrenarse la simpática cinta «Su señoría se divierte», por Maureen O-Sullivan, Reginald Owen y Norman Foster.

Las tandas de las cuatro y quince y ocho y media se cubrieron con «Dos fusileros sin balas», por Stan Laurel y Oliver Hardy.

Luis DE POSADA.

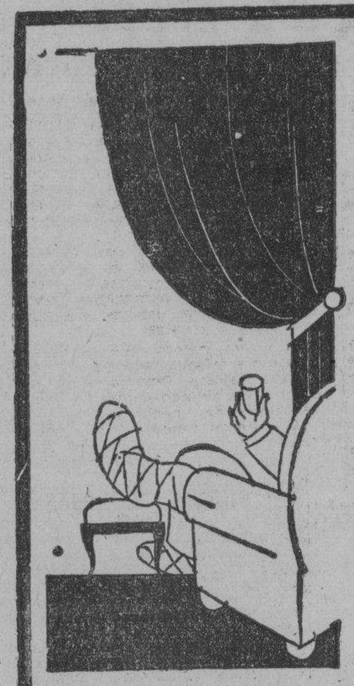

El exceso de ácido úrico en la sangre provoca terribles accidentes, entre los cuales son los más frecuentes: el reumatismo, la gota, las arenillas, los cólicos nefríticos, la arterioesclerosis, etc.

Para hacer **desaparecer** el ácido úrico, ningún remedio tiene tanto valor como

LA PIPERAZINA MIDY

el disolvente **más poderoso** del ácido úrico.

Imitada con frecuencia, pero jamás igualada

DE VENTA EN TODAS LAS FARMACIAS

Oiga hoy a María Marco y Manolo Villa

en este magnífico programa que, con motivo de la gran venta «Junio, mes del cliente, ofrece a ustedes «La Filosofía»

La canción de los vareadores, de «Luisa Fernanda», de Torroba, y la romanza de «El huésped del sevillano», de Guerrero (Manolo Villa).

Las romanzas de «Katiuska», de Sorozábal, y de «El cabo primero», de Caballero (María Marco).

Dúos de «Benamor», de Luna, y «La Revoltosa», de Chapí. El entremés «Solico en el mundo», de los hermanos Quintero (María Marco y Manolo Villa).

ESTACION «C-M-W» (600 klc.)

A las 9:15 p. m.

EMPRESA «MULTIPLE»

LA FILOSOFIA

PIDEN QUE SE PROHIBA EN FRANCIA QUE LA BANDERA ROJA VUELVA A SER IZADA

PARIS, junio 9. (SEA).—El diputado independiente, Ferdinand Laurent, anunció esta noche que en la reunión que mañana celebre el Parlamento, solicitará que se prohiba por disposición de la Cámara el que junto a la bandera tricolor se enarbole la bandera roja, o bien que se ice sola, como se ha hecho en algunas fábricas.

Laurent manifestó en una reunión de la municipalidad, a la cual pertenece, que reclamaría una prohibición expresa de lo que se está haciendo ante la Cámara de los Diputados.

VIBOREÑAS

UN SALUDO.—Lo dedico en sus días a las siguientes señoras:

Margot Vignier, amada esposa del estimado amigo Pepe Arriola.

Otra joven y distinguida señora, Margot Martínez de Godínez.

Las señoras Margarita Rivero de Zenea, Margot Morgas de Foyo, Margarita Gómez Toro, Margarita Castelanos de González, Margarita Calderón de Pichardo, Margarita Hernández de Hernández, Margot Ruiz de Sándalo.

La joven y muy estimada señora Margot Gener, amante esposa del cumplido amigo Miguel Angel López, perteneciente a La Hava Elec Co, desde hace muchos años,

Las siguientes señoritas:

Margarita Silvestre, muy linda figulina doblemente sugestiva por su nombre.

Una señorita de tan delicada belleza como la linda rubia Margarita Apellániz.

Margot Sánchez Padrón, trigueña subyugadora, que también celebra su cumpleaños.

Y este hermoso ramillete de Margaritas:

Margot La Rúa, Margot García Mary, Margot Curbelo, Margot Perdices Margot Ajimill, Margot Caballero, Margot Diago, Margot Díaz, Margot García Alvarez, Margot González, Margarita García Comesañas, Margot Tariche, Margot Rodríguez, Margot Valls, Margot García, Margot Ochoa, Margot Pina Hernández, Margarita Carbonell.

Una viboreña tan linda como Margot Leal.

La gentilísima señorita Margot Anseaumau.

Y una amiguita predilecta, de tan delicada belleza como Margot Maestri, hija de mis estimados amigos los esposos Antoñica Menéndez y el cumplido y servicial Amado Maestri.

A todas deseo las mayores felicidades.

'SRTA. ELA DIAZ.—Muy felicitada estuvo ayer esta gentilísima figulina, con doble motivo, pues llegó alegremente a los anhelados quince años, y ratificó sus amorosos juramentos al afortunado elegido de su tierno corazoncito, el estimado joven Salustiano Sardiñas, Jr, muy simpática parejita, que desde ayer emprenden una nueva y dichosísima senda, que los conducirá a sus más suspiradas aspiraciones.

La petición de la mano de Ela le fué formulada a sus amantes padres los estimados esposos señora Aida León y el señor Octavio Díaz, por el propio Salustiano.

Yo les dedico mi más expresiva enhorabuena, deseoso de que siempre Ela cumpla muy dichosos años, siendo la amorosa soberana en su futuro hogar.

SR. RESTITUTO DEL CAMPO:—De días hoy el estimado y antiguo amigo y convecino, padre de viboreñas tan gentiles como las bellas figulinas Georgina y Silvia del Campo Chávez.

Hasta el dichoso hogar en el que son ellas las mimadas princesitas, hágole llegar mis expresivos votos por su inquebrantable felicidad.

CLUB DEPORTIVO LA PURISIMA—En su local Jesús del Monte 118, altos este próspero Club celebra a las nueve p. m., un acto social que ha de verse muy concurrido.

Puede el señor Secretario remitirme noticias de sus fiestas en la seguridad de que con mucho gusto las daré a conocer, en obsequio a sus numerosos asociados.

CLUB DEPORTIVO LUYANO. — La entusiasta Directiva de este Club ya anuncia para el próximo jueves, día once, una verbena denominada «Ensueños Musicales».

Comenzará a las nueve de la noche, con varias orquestas, y ya pueden solicitarse en la Secretaría las invitaciones familiares.

Urbano del Castill.

Defunciones ocurridas ayer en la Habana

Evaristo Arenal Cortiña, blanco, 3 meses, Hospital Municipal. Toxinfección intestinal.

Caridad Díaz Ordaz, blanca, 55 años, Egido número 9. Miocarditis.

Antonio García Albañes, blanco, 62 años, Monte número 12. Miocarditis crónica.

Ramón González, blanco, 29 días, Hospital Las Animas. Toxinfección gastro intestinal.

Mercedes Martínez Oviedo, mestiza, 48 días, San Nicolás número 2. Toxinfección intestinal.

Felipa Alvarez, mestiza, 95 años, calle Ocho entre 1 y 3, Vedado. Gangrena senil.

Eduardo Martiñón Morales, blanco, 56 años, Hospital Freyre de Andrade. Empioma de la vesícula.

José Montoto Alvarez, blanco, 57 abos, Tercera número 7, Víbora. Bronquitis crónica.

Perfecto Salas González, blanco, 20 abos, Hospital Calixto García. Tumor.

Vicente Fernández de Castro, blanco, 52 años, Avenida de Los Pinos. Asma cardíaca.

Abelardo Monzón Rodríguez, blanco, 66 abos, San Mariano número 8. Asistolia.

Antonio Pérez Alonso, blanco, 6 años Arroyo Apolo número 7. Toxinfección.

Longino Placeres Corrales, blanco, 65 años, Hospital Calixto García. Insuficiencia cardíaca.

Antonio Criado Galán, blanco, 60 años, Hospital Calixto García. Insuficiencia mitral.

Juan J. González Gómez, blanco, 32 años, Hospital Freyre de Andrade. Suicidio por instrumento cortante.

Sandalio Ramos Muñoz, mestizo, 6 meses, Hospital Infantil. Peritonitis.

Agustina Ulloa Acosta, blanca, 2 años, Hospital Infantil. Pneumonía.

Martha Fernández, negra, 20 años, Hospital Infantil. Broncopneumonía.

Dora Martínez Iglesias, mestiza, 16 años, Lealtad número 186. Enteritis

Catalina González Carvajal, blanca, 65 años, Valdés número 14. Arterio esclerosis.

Antonio Valdés Valdés, blanco, 50 años, Tulipán número 30. Tuberculosis pulmonar.

Adelina Mendaro, negra, 42 años, Vives número 47. Broncopneumonía doble.

Carlos R. Barrios Jiménez, mestizo, 18 años, Sanatorio La Esperanza. Tuberculosis pulmonar.

Lázaro Jiménez González, blanco, 25 años, Sanatorio La Esperanza. Tuberculosis pulmonar.

Dolores Ruiz Barrios, blanca, 63 años, Carmen número 21. Cardio renal.

Catalina Dueñas, blanca, 24 años, Hospital Calixto García. Pelvi peritonitis, (no puerperal).

José Carreño Laurel, blanco, 80 años Párraga número 2. Arterio esclerosis.

Eduviges Cárdenas, mestiza, 35 años, Cerro número 551. Septicemia puerperal.

Rafael Guerra, blanco, 20 años, San Rafael número 153. Broncopneumonía.

Josefina Hernández, negra, 5 años, Estela número 15, esquina a María Luisa Párraga. Broncopneumonía.

Carlos Barrios Jiménez, mestizo, 18 años, Sanatorio La Esperanza. Tuberculosis pulmonar.

Miguel Luque Bolaños, blanco, 59 años, Concepción número 54. Miocarditis crónica.

Examen de obreros afectados por los abonos químicos

Inspectores de Higiene Personal de la Secretaría del Trabajo se encuentran examinando a ocho obreros de los muelles, pertenecientes a la Compañía Terminal Cubana Americana, por presentar una afección de la piel, clasificada como «Cermatosis uticariante».

Los propios inspectores han hecho extensivo al examen a todos los obreros dedicados a la carga de mercancías, con el fin de comprobar que dichas lesiones son debidas a la manipulación de abonos químicos a base de fosfatos alcalinos que producen una sensibilización por absorción de dicho producto.

CONFLICTO SOLUCIONADO.—Quedó ayer resuelto el conflicto que existía entre los obreros y propietarios de la fábrica de corsets, marca Nicón.

Igualmente está en vías de solución el problema similar al anterior que existe en la casa Bellita, de Neptuno y Amistad.

PROTESTAN LOS CARPINTEROS.—Obreros del Gremio de Carpinteros de Ribera, de Regla, visitaron al Director del Trabajo, informándole que los patronos de algunas empresas se niegan a concederles el descanso retribuído que señala la Ley número 40. De esta denuncia se ha ordenado una amplia investigación.

INFRINGEN LA LEY DE MATERNIDAD.—Inspectores de Maternidad han impuesto las siguientes multas, por infracción de la Ley de Maternidad: José Wong, puesto de frutas; Propaganda Piñeiro, laboratorio de películas; doctor Sabino D. Graupera, farmacia; Avelino Brey, venta de materiales de construcción; Emilio Sainz Hornas, fonda; Alvarez y Villamil, bodega; San, Sin Chong, tren de lavado; Sam Lee, bodega; Julián Fernández, depósito de leche; Juan Portillo, barbería; Consuelo Márquez, trapiche; Lázaro Bedrosean, barbería; y Moenck y Quintana, contratistas.

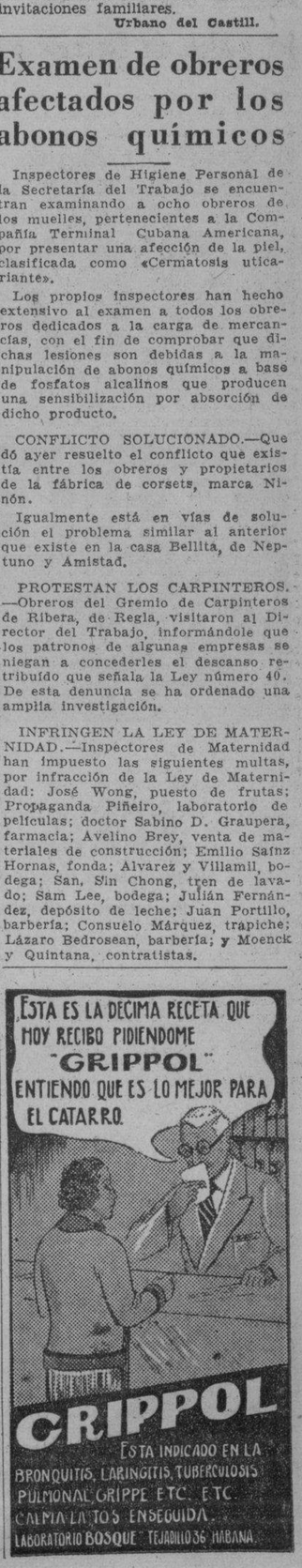

M.E.C.D. 2016

SOCIEDADES ESPAÑOLAS

UNA DE LAS FIESTAS CUMBRES CELEBRADAS EN ESTA CIUDAD SERA LA VERBENA DEL C. DE DETALLISTAS

El entusiasmo de los detallistas es delirante. Todos aguardan con impaciencia la noche del sábado próximo que es la señalada para la gran verbena «Una Noche Detallista», que tendrá efecto en los amplios y ventilados salones del Club Deportivo Asturias.

Insistir y hablar una vez más de los motivos de la fiesta, resulta ocioso; todos saben que es para reforzar la caja de beneficencia del Centro de Detallistas de la Habana, y hay animación y reina la impaciencia en unos, por vez convertido en realidad el éxito que esperan alcanzar y que puede decirse que está asegurado; en otros, por contemplar caras amigas quie en esa noche acudirán a este acto, y otros porque además de gozar del triunfo obtenido tendrán la alegría de ver ya en marcha lo que ha sido aspiración de la clase del comercio minorista desde hace tiempo.

Habrá en esta fiesta alegría, mucha alegría, bellas mujeres, estrenos de nuevas piezas bailables. Las orquestas de Belisario López, Jazz Band Hermanos Martínez, Cheo Belén Puig con su cantante Pablo Quevedo, la Sonora Matancera, el Septeto Nacional y el Quinteto Barcalés, son prueba elocuente, irrefutable de que en la noche del sábado se bailará a los acordes de los conjuntos más en boga en los salones del Club Deportivo Asturias con motivo de la verbena «Una Noche Detallista».

LA SECCION DE PROPAGANDA DE «UNION BARCALESA» TOMARA POSESION ESTA NOCHE EN EL CENTRO GALLEGO

Hoy miércoles, día 10, tomarán posesión los miembros de la Sección de Propaganda de la floreciente sociedad galaica «Unión Barcalesa», decana de las sociedades de instrucción.

Presidirá dicha Sección el entusiasta joven señor Baldomero Corzón, llevando de Vice presidente al dinámico vocal señor José Ferreiro y de secretario al señor Francisco Otero Capeans, quien ha demostrado en el mismo cargo, en la Sección anterior, actividad y competencia. Completará la Sección un nutrido grupo de asociados que se han distinguido por su actividad y un conjunto de encantadoras señoritas y damas que le darán prestancia y realce.

Propónese este sector organizar diversos actos que han de redundar en beneficio de la colectividad y sus componentes.

Tiene en proyecto la celebración de una verbena, en la que no se escatimarán los recursos que sean menester, a cuyo efecto se están contratando los más renombrados conjuntos musicales de la capital.

Además se labora por la realización de la excursión a la playa de Baracoa con muchas facilidades para los asociados que se dispongan a pasar un día de verdadero regocijo con sus familias, casi gratuitamente.

Para el acto de la toma de posesión han sido invitados todos los asociados con sus familiares, los que serán obsequiados con un exquisito buffet, terminado el acto.

Proximamente se modificarán los estatutos sociales. Para ello han sido nombrados en comisión los señores Jesús Suárez País, Presidente titular de la misma, Manuel Castiñeira, Celestino Cobas, Manuel López, José Leis Hernández, Jesús Suárez Pastoriza y Severino Caamaño, Secretario General de la institución, todos ellos de bien conocida ejecutoria social.

Finalmente, es firme propósito de los comisionados, redactar un reglamento que se adapte a los tiempos que corremos.

LA EXCURSION MONTAÑESA PROMETE CONSTITUIR UN POSITIVO ACONTECIMIENTO

Sorprendente promete ser la excursión que con tanto entusiasmo y cuidado organizan los montañeses para el domingo 5 del próximo Julio.

Hace dos días que salieron a la calle los tickets para esta hermosa fiesta titulada «Habana-Cárdenas-Varadero», y los teléfonos de la Sociedad no cesan de funcionar avisando a la Secretaría General para que sean reservados billetes.

Esto race presumir que el domingo 5 de Julio, media Habana se trasladará en la excursión montañesa a la bella Playa Azul.

Mientras tanto las comisiones distintas nombradas para la organización de esta magna fiesta no descansan un momento en la preparación de los atractivos que ese día han de disfrutar los excursionistas.

La Guía está tocando a su fin y dentro de breves días saldrá a la calle sirviendo para instruir a los excursionistas, y éstos se podrán dar cuenta por ella de los inmensos sacrificios que están haciendo los montañeses de la «casona» por conseguir las mayores comodidades, para que la estancia en Cárdenas y Varadero les sea lo más grata posible a los que el domingo 5 de Julio concurran a este brillante acto veraniego.

Para mayor comodidad de los que deseen adquirir informes sobre esta excursión a los teléfonos M-7123 y M-4680 se agrega ahora también el teléfono A-9041. Cualquiera de estos teléfonos a que usted llame le informará con detalles de todos los informes que se soliciten.

VERBENA EN EL DEPORTIVO CARMELO EL PROXIMO 14

Otra gran verbena anuncia para el próximo domingo por la noche el Club Deportivo Carmelo, que cuenta con amplia y fresca terraza en la calle Línea y 18, paradero de los tranvías, Vedado. Este acto será amenizado por la orquesta Riveiro, con su cantante Josefo Fernández, y el septeto Sonora Matancera. El primer conjunto mencionado estrenará un danzón precioso.

Como de costumbre, las damas tendrán entrada gratis. Los caballeros abonarán una pequeña cuota por guardarropía.

EL COMITE PRO-HOMENAJE A GARCIA MENDEZ EXPONE SUS UNICOS PROPOSITOS

La organización del magnífico festival que la sociedad «Hijos del Ayuntamiento de la Estrada» celebrará el próximo domingo en todos los jardines de «La Polar» viene recibiendo el valioso impulso de su aguerrido Comité de Damas, el que ha realizado una venta de entradas considerable.

Tan brillante acto será amenizado por Antonio María Romeu, el célebre quinteto de José Tomé y otros famosos conjuntos.

Como detalle importante también, diremos que los estradenses celebrarán a las doce y media en el propio lugar un magnífico banquete de confraternidad social.

GRAVE CASO CURADO EN EL MAGNIFICO SANATORIO DEL «CENTRO DE DEPENDIENTES»

El Dr. Ramón Ascanio ha operado recientemente con extraordinario éxito en la Quinta de Dependientes al asociado Ramón Alvarez, quien según la radiografía que se le hiciera acusaba la presencia de úlceras en la región píloro-duodenal.

La extirpación de la primera porción del duodeno y la total del píloro, denominada gastrectomía parcial, no obstante su difícil proceso operatorio, se realizó en una hora, culminando en tan franco éxito que la reacción del paciente se verificó francamente, permitiéndole a los seis días abandonar el lecho.

En este caso se ha utilizado un procedimiento que muchos autores extranjeros están usando y recomendando, entre ellos Catalina Prieto, (español), el cual consiste en practicar el lavado sistemático del estómago, desde el primer día de la operación.

Una vez concluído el trabajo quirúrgico, fué enviado al servicio de gastroenterología al cuidado del Dr. Madariaga, de cuyo lugar fué dado de alta prontamente, pudiendo comer de todo y en completo y absoluto disfrute de la salud, antes minada por los fuertes dolores de estómago que llevaron al paciente a la Casa de Salud.

BAÑOS DE MAR GRATIS PARA LOS SOCIOS

En el balneario «El Encanto» cedido galantemente por sus propietarios, pueden encontrar los asociados de Dependientes, completamente gratis del 1o. al 25 de cada mes, desde las 6 de la mañana a las 7 de la tarde, con sólo presentar su recibo y su carnet, el modo de utilizar los baños de mar. El disfrute de este beneficio durará hasta el mes de Octubre.

ACTOS PARA HOY

CENTRO ASTURIANO: Junta de la Sección de Inmigración a las ocho y media de la noche en el palacio social.

CENTRO GALLEGO: Junta importante de la Comisión Ejecutiva por la noche en los salones sociales.

UNION BARCALESA: Toma de posesión de la Sección de Propaganda a las nueve de la noche en el Centro Gallego.

CENTRO DE DEPENDIENTES: Junta de la Sección de Beneficencia a las nueve de la noche.

HIJOS DEL VALLE DE ULLA Y SU COMARCA y SAN LORENZO DE ARBOL Y SU COMARCA: Junta de Directiva por la noche en el Centro Gallego.

CLUB DEPORTIVO P. FERNANDEZ: Gran recibo bailable por la noche en su local de Baratillo número uno.

FIESTAS PROXIMAS

ASOCIACION CANARIA: Brillante recibo bailable por la noche en sus salones de Prado y Neptuno.

CENTRO DE DETALLISTAS DE LA HABANA: Magnífica verbena el sábado por la noche en el Deportivo Asturias, situado en Estrella y Subirana.

CLUB DEPORTIVO LUYANO: Gran verbenael jueves por la noche en sus salones de Teresa Blanco 49.

DEPORTIVO CARMELO: Brillante fiesta bailable el domingo por la noche en su amplia y fresca terraza de Línea y 18, Vedado.

LICEO DE MEDINA: Gran baile el domingo por la noche en sus amplios salones de la calle 23 esquina a D, Vedado.

HIJOS DEL AYUNTAMIENTO DE LA ESTRADA: Grandioso festival el domingo desde la una de la tarde en todos los jardines de «La Polar».

SOCIEDAD CURROS ENRIQUEZ: Magníficamatinée el domingo en sus salones de Santos Suárez y Dolores, Jesús del Monte.

ASOCIACION DE REPRESENTANTES DEL COMERCIO: Brillante velada social el jueves a las 9 p. m., en sus salones de Reina número 3, altos.

SOCIEDAD DE EMPLEADOS DE LA CERVECERIA «LA TROPICAL»: Animado recibo bailable el día 10 por la noche en sus salones de Palatino 7, Cerro.

BELISARIO LOPEZ Y OTRO CONJUNTO ACTUARAN EL 14, DOMINGO, EN C. ENRIQUEZ

La matinée bailable que habrá de celebrarse el próximo domingo, día 14, en los salones de la sociedad «Curros Enríquez» de Santos Suárez y Dolores, y que organizan los entusiastas jóvenes del Club Apolo, será una fiesta casi gratis, en obsequio a los bailadores.

Actuará en el programa bailable la insuperable orquesta de Belisario López y la popularísima Gloria Matancera y comenzará, como siempre, a las dos de la tarde para terminarse a las siete en punto de la noche.

Decimos casi gratis, porque los caballeros solamente pagarán veinte centavos por servicio de guardarropía.

Hay ansiedad por bailar al compás de la orquesta de Belisario el domingo en «Curros Enríquez».

UN RECORD QUIRURGICO EN «CONCEPCION ARENAL»

Un verdadero record en la historia de la simpática sociedad «Hijas de Galicia», lo constituye el número de intervenciones quirúrgicas practicadas por los eminentes cirujanos de su sanatorio «Concepción Arenal», en el transcurso del segundo semestre del pasado año.

Son de trascendental importancia las operaciones practicadas durante esta fructífera etapa en que los éxitos se suceden felizmente para satisfacción de las pacientes y sus familiares.

Total, fueron setecientas sesenta y siete las intervenciones quirúrgicas practicadas. De ellas, doscientas dieciseis por el Dr. Adolfo González; ciento noventa, por el Dr. José A. Clark; doscientas noventa y nueve, por el Dr. Diego Suárez Villasuso; treinta y cuatro por el Dr. Augusto Navarro y veintiocho por el Dr. Nicanor Ibarra.

LOS REPRESENTANTES DEL COMERCIO Y SU VELADA MAGNIFICA DEL DIA ONCE

La simpática «Asociación de Representantes del Comercio», que cuentacon amplios salones en Reina número 3, altos, celebrará mañana una brillante velada-aniversario, de acuerdo con el siguiente programa:

Himno Nacional, señorita Hortensia Navarro.

Apertura, por el Presidente Social.

¡En piel, poesía alusiva al 17 aniversario, de S. Díaz Jardón, señorita Raquel Díaz Padrón.

Canción, niña Lilia Alvarez.

Rapsodia Cinco, Liszt, señorita Hortensia Navarro.

Discurso, Historia Social, doctor Francisco Domenech.

Idilio, C. A. eyrellade, señorita Hortensia Navarro.

Poesía, señorita Olga Rodríguez.

Impresiones de Méjico, (Conferencia), doctor Mario Fuentes Aguilera, gran orador de la Gran Logia de la Isla de Cuba, y abogado de la Institución.

Acto de Humorismo, Eduardo Sánchez Estilista. Acompañante, señorita Estela Eiras.

Canción, señorita Carmelina Cabrera.

Siempre Sí, Danza Cubana, Cervantes, señorita Hortensia Navarro.

HOMENAJE OFRECIDO POR LOS PILOÑESES

De acuerdo con lo anunciado los piloñeses radicados en la Habana ofrecieron al señor Urbano Tomás—en los jardines de «La Polar»—un banquete de despedida. Fué un acto muy brillante. Ocuparon la presidencia, a la vera del homenajeado, Manuel Llerandi Vallejo, presidente del Club Piloñés; Francisco Díaz, José Prieto, Antonio Longo, José Ramón Alonso, Manuel Alvarez y las distinguidas señoras Carmen Pousa de Alonso y Carmen Otero de Alvarez.

A la hora de los postres hablaron, con su acostumbrada pericia, José Ramón Alonso, expresidente del Club Piloñés, quien ofreció el homenaje en nombre de la comisión organizadora; los señores José Hoyo Castillo, y Constantino de la Cueva.

Finalmente habló el homenajeado, para agradecer de todo corazón tan cálida demostración de afecto.

FALLECIO EN ASTURIAS LA SEÑORA BASILISA GARCIA

De Gijón, Asturias, acaba de llegar la triste nueva del fallecimiento de la señora Basilisa García, viuda de Calvo, madre amantísima del Secretario General del Centro Asturiano, nuestro amigo Manuel Calvo García.

Rodeada del cariño de los suyos ha fallecido la señora madre del señor Calvo, quien, ausente desde hace años de su terruño nativo, pasa en estos momentos por hondo dolor.

Hasta el hogar del amigo, entre su esposa e hijos, llegan en estos momentos los mensajes de pésame de cuantos son sus amigos y de aquellos que estiman en todo su valer la honrada ejecutoria del funcionario ejemplar de la Casa de Asturias en Cuba.

El Cronista se asocia al pesar que le embarga y formula sus más fervientes votos porque el Ser Supremo le dé las energías necesarias para soportar tan rudo golpe.

FIESTA BAILABLE HOY EN LA ASOCIACION CANARIA

Esta noche, a las 9, como de costumbre, dará comienzo el tercer recibo bailable de los miércoles en la Asociación Canaria. Para esta fiesta existe gran entusiasmo entre los socios, dado quie constituye un aliciente más que agregar a los muchos que disfrutan los elementos que pertenecen a tan prestigiosa sociedad regional. Para concurrir a estos recibos bailables, el asociado no tiene más que presentar su carnet de identificación y su recibo del mes en curso.

IMPORTANTE ACUERDO DEL COMITE EJECUTIVO

Conforme anunciamos, el Comité Ejecutivo celebró sesión con la concurrencia de casi el pleno de sus miembros.

Entre los acuerdos importantes que se adoptaron, se tomó el de que una Comisión integrada por los señores Antonio Navarrete de Córdoba y Antonio González Hernández, acompañados por el Secretario de la Sección de Propaganda, se traslade a la Delegación de Zaza del Medio, al objeto de tener uno reunión con los miembros directivos de aquiella dependencia para el desarrollo y efectividad de una gran propaganda social.

G A C E T I L L A

REINA: «LA PEQUEÑA REBELDE»

Interesante resulta el programa combinado por la empresa del «Reina», el espléndido teatro de Reina y Rayo, teléfonos M-2272 y M-4313, a petición de numerosas familias.

En los turnos preferentes la extraordinaria super-producción «La Pequeña Rebelde», donde la encantadora estrellita Shirley Temple aumentaba con creces sus triunfos anteriores, colaboran también John Boles, Jack Holy y Bill Robinson, la otra producción le corresponde a la «Ginger», por otra estrellita encantadora Withers. El Noticiero de Asuntos Mundiales en unión de la comedia «Un joven tímido» y del gracioso cartón «Cinco de un golpe», completan el programa.

Los precios al igual que siempre serán 15 centavos antes de las 6 y 30 y 20 centavos después. Niños, 10 centavos. Tertulia o balcony familiar 10 centavos.

Mañana, el cañonazo de las producciones españolas «Morena Clara» de Imperio Argentina, en unión de «Mares Turbulentos» de Jack Holt. Martes, «Una cita peligrosa».

NEPTUNO: «EL PEQUEÑO LORD»

Ofreciendo un atrayente programa doble empieza sus exhibiciones a las 2 y 30 el simpático teatro «Neptuno» en la calle de su nombre, a los precios de 20 centavos hasta las 6 y 30 y 30 centavos después de esa hora. Los niños, 20 centavos.

El programa de hoy está integrado por la sensacional película policial «Sin tregua ni compasión», y ya su título indica el dinamismo que desarrolla el detective solitario Preston Foster, frente a la banda de secuestradores con la que tiene que haberselas en esta film. La otra película del cartel es la maravillosa producción «El Pequeño Lord», por Dolores Costello y Fredie Bartholomew. Los cartones «Leyenda de Pascuas» y «La Tienda de Juguetes», completan las atracciones del día.

Mañana, día de gala en «Neptuno», que estrena, conjuntamente «Auditorium» y «Fausto», la gran película de Fred Astaire y Ginger Rogers, titulada «Sigamos la Flota» (Follow tre Fleet), una locura de bailes, bellezas, cantos y risas que sirven para desecar una vez más el arte sui generis de esos dos astros del baile y la canción frívola admirados por el mundo entero. En la película cantan las nuevas canciones del compositor Irving Berlin y dan a conocer su última creación coreográfica titulada «Déjate llevar», un bailable, que se hará popular en Cuba, como ya lo es en los Estados Unidos y fácil de aprender si se reunen las condiciones de Fred Astaire y Ginger Rogers.

RIALTO: «EL TERROR DEL HAMPA»

Hoy, «Rialto» presenta el estreno de dos lindas películas Radio que motivarán un lleno seguro, «El Terror del Hampa», la más sensacional producción de pistoleros que ha llegado a Cuba, tiros, guerra con la ley, romance y miles de escenas emocionantes. Preston Foster en el principal protagonista de este bella y sensacional drama.

Además, «El Torbellino» por un gran reparto de estrellas. Una comedia y un cartón completan el programa.

Precios: 20 centavos hasta las 6 y 30 y 30 centavos después. Niños, 15 centavos.

Mañana, este mismo programa.

El viernes, «El enemigo del hombre», la más bella de las películas Warner.

El martes. «El Pequeño Lord».

PRADO: «AMOR ANTES DEL DESAYUNO»

Las carteleras del popular teatro **Prado** anuncian para hoy y mañana un gran programa, exhibiendo en los turnos preferentes de 3 y 30, 6 y 30, la divertida e interesante cinta de encantadora Caroll Lombard titulada «Amor antes del desayuno», y en los turnos de 2.00, 5.00, y 8 y 30, una de las mejores cintas del incomparable actor Charles Farrell titulada «Juventud bravía», completando el programa una comedia y un gracioso cartón. Precios de costumbre, mayores antes de las 6 y 30, 20 centavos, después, 30 centavos. Niños, a todas horas 15 centavos. Para el viernes el estreno de la formidable producción Artistas Unidos. «El Pequeño Lord», por el pequeño y gran actor Freddie Bartholomew y Dolores Costello. Pronto, «Deseo», por Gary Cooper y Marlene Dietric e «Infamia», por Merle Oberón.

LARA: «TRES CABALLEROS DE FRAC»

Colosal y valioso es el programa que anuncia para hoy el cine preferido de las familias, LARA, de Prado y Virtudes, teléfono M-2421, donde a diario se vienen ofreciendo los mejores programas, con su magnífica proyección, sonido perfecto, espaciosa y cómoda sala y sus precios populares de costumbre.

Hoy, miércoles, se exhibe en la función, que es continua de 2 de la tarde hasta las 11.30 de la noche, revista, comedia, estreno de la lujosa y maravillosa joya cinematográfica musical, «Tres caballeros de frac», por el popular tenor Tito Schipa, y estreno del gran drama de argumento lleno de acción, «Nervios de acero», por el cow-boy Bob Stele.

Mañana: «Millones en el aire» y «Secuestro internacional».

Y el sábado y domingo: programa especial con «El lechero», por Harold Lloyd; «Casta de águilas» y «A puñetazo limpio».

REGINA: «MORENA CLARA»

A petición y por última vez, éxito sensacional de «Morena Clara», la mejor y más bella de las películas interpretada por Imperio Argentina, Miguel Ligero, Pablo Luna y Pepe Calle. Oiga las más bellas canciones, admire a la estrella más brillante del cinema español en su obra cumbre. Además, hoy se exhibe «Laureles», por Laurel y Hardy, los reyes de la gracia. Además una comedia y una revista completan el programa. Precios: 15 centavos hasta las 6.30 y 20 centavos después. Niños, 10 centavos y tertulia 10.

Mañana: «Cadenas de amor» y «Una noche en la Opera». El sábado: «El lechero».

ACTUALIDADES Y ESMERALDA: «LOS MUERTOS MANDAN»

La empresa del popularísimo y céntrico cine familiar ACTUALIDADES, de Monserrate 8 y 10, teléfono M-5575, brinda a sus muchos favorecedores, hoy, un colosal y valioso programa, que llevará mucho público a su fresca y cómoda sala. Comienza la función continua a las 2 hasta las 11.30, pasando por su pantalla: revista, comedia, estreno de la emocionante y colosal cinta «El valor se impone»», por Sally O-Neil y Víctor Jory, y éxito de la grandiosa y estupenda superproducción de intenso argumento, «Los muertos mandan», por Helen Marck y Lionel Barrymore. Mañana: «Casta diva» y «El código penal».

ESMERALDA, de Monte 242 (en Cuatro Caminos), el cine preferido de las familias por su perfecto sonido, magnífica proyección, ventilada sala, precios populares y magníficos programas, anuncia en su función continua de 2 a 11.30, hoy, revista, comedia, estreno de la bellísima y valiosa producción «Ella, la hechicera», por Helen Callahan y Randolph Scott y estreno del emocionante y colosal drama de intenso argumento, «Los muertos mandan», por Helen Mark y Lionel Barrymore. Mañana: «Quéreme otra vez», «La ruta del telégrafo» y episodio de «Tierra de centauros».

LIRA: «UN MILLON DE GRACIAS»

Las carteleras del concurrido y bien céntrico cine preferido de las familias, LIRA, de Industria y San José, teléfono M-4474, anuncian para hoy un regio programa que llevará numeroso público a su ventilada y cómoda sala.

Comienza a las 2 y a las 8.15, exhibiéndose a todas horas: revista, chistosa comedia, éxito de la bellísima y lujosa joya cinematográfica de bello argumento musical «Un millón de gracias», por Dvorak y Dick Powell, y estreno de la regia y magnífica superproducción «La alegre mentira», por Francis Lederer.

Mañana: «No todas son lo mismo» y «Una noche de amor».

El sábado y domingo: «El terror del hampa» y «Hombre o ratón».

OLIMPIC: :«LA VIUDA DE MONTECARLO»

Uno de los más bellos y regios programas que ofrecerse puede, es el que para hoy, miércoles, ha combinado la gran empresa Alvarez y Hernández, del popular y predilecto cine familiar OLIMPIC, de Línea y B, teléfono F-6263.

A las 4.45 y 9.45 se exhibe el precioso cartón «El genuino», y gran estreno de la lujosa y bellísima joya cinematográfica «La viuda de Monte Carlo», gran interpretación de Dolores del Río y Warren William.

Y a las 6.30 y 8.30 estreno de la exquisita y regia superproducción, bello argumento, «Ya tenemos otro», por Jean Blondell y Glenda rell.

Precios: luneta 15 centavos toda y 20 centavos por la noche niños y tertulia, a todas horas, 10 tavos.

Mañana: «Morena Clara», la joya en español y «La última con José Crespo.

El viernes: «En busca del a citas peligrosas».

VEDADO: «PRIMAVERA EN PARIS»

El predilecto y simpático cine de las familias, VEDADO, sito en la calle B, entre 27 y 29, en el Vedado, con su teléfono F-3128, anuncia para hoy, miércoles, uno de sus más bellos programas, ya que se estrenan dos bellísimas producciones que gustarán mucho a sus familias asiduas.

De 5 a 8 y de 8.30 a 11.30 de la noche, pasa por su magnífica pantalla gigante: revista, chistoso estreno de la bellísima y lujosa cinematográfica musical «Primavera en París», gran interpretación de Mary Ellis y Tulio Carminati, reestreno de la monumental joya toda hablada en español bien pagada», por Lina Yegros.

Precios: los de costumbre.

Mañana: regio programa.

CARMELO: «EL CANTANTE DE NAPOLES»

El CARMELO, el elegante y cómodo cine sito en la calle 18 y Línea, en el Vedado, con su teléfono F-6030, ofrece hoy un bello y sin igual programa para deleite de sus muchos favorecedores.

En tanda elegante a las 5 de la tarde y función nocturna a las 8.30 se pasa por la pantalla: revista, comedia, estreno de la bella y regia superproducción «Pasiones gigantes», por Kay Francis y Edward Robinson, y estreno de la monumental y exquisita joya musical, toda blada en español, «El cantante Nápoles», por el tenor Enrico so, hijo, y Mona Maris.

Mañana: «Garras y colmillos», gran estreno de la monumental cinta española, «Morena Clara», por Imperio Argentina.

MODERNO: «LA PEQUEÑA REBELDE» Y «LA PEQUEÑA CORONELA»

Este teatro abre hoy su nueva temporada Fox, con las dos máximas producciones de Shirley Temple, en los turnos de tarde y noche: «La pequeña rebelde», de Shirley Temple, John Boles; y «La pequeña coronela», de Shirley Temple y Lionel Barrymore; un cartón-comedia, «Sinfonías tontas», y una revista universal. A todas las damas y damitas que concurran, se les obsequiará con lindas fotos de la diminuta Shirley Temple. Hasta las 6.30, 15 centavos; después, 20 centavos; niños, 10 centavos Mañana se repite el programa. Desde el sábado 13 el martes 16, en todos los «El lechero», de Harold Lloyd; ta las 6.30, 15 centavos; despu centavos y niños 10 cts.

NORMA: «HIJOS DEL DESIERTO»

Programa totalmente hablado en español, para deleite de sus muchos favorecedores, es el que para hoy anuncia el popular y elegante cine familiar NORMA, de Luyanó y Concha, teléfono X-2021, que a diario viene presentando regios estrenos.

En tanda de las 5 y nocturna a las 8.30, pasa por su pantalla de plata una revista, estreno de la copia nueva de la estupenda y regia joya toda en español, «Olimpia», por Juana Alcáñiz y José Crespo, y estreno la jocosísima y colosal superproducción, también en español, «Hijos del desierto», por la sin igual pareja cómicos, Stan Laurel y Oliver dy (el gordo y el flaco).

Precios: tanda, caballeros 10 tavos, damas y niños 5 cts. P noche: mayores 10 cts. y niños

Mañana: «Todo corazón» y rey de los condenados».

El sábado: «El túnel trasatlántico» y Amor antes del desayuno.

VERDUN: «GUERRA SIN CUARTEL»

En el único teatro en Cuba al aire libre, pero resguardado de las inclemencias del tiempo por su techo movible, el de Consulado 120, con e teléfono M-9206, el más cómodo y ventilado, comienza la función, como de costumbre, a las dos de la tarde con un noticiario Metrotone, una variedad musical y la monumental producción interpretada por el gran actor George O-Brien, titulada «Monte atronador», y la superjoya de un soberbio argumento, «Guerra sin cuartel», interpretada por César Romero y Rochelle Hudson. Una ción de sumo interés: gangsterismo, terrorismo, en medio de un mo romance de amor.

Precios: hasta las 6.30, 15 cts luneta; después, 20 centavos. ños y la cómoda tertulia o con lunetas, a 10 centavos a horas.

Mañana: estreno en este tea la más grandiosa producción da en español, «Morena Clara», Imperio Argentina y Miguel Li

WILSON: «EL REY DE LOS CONDENADOS»

Belascoain y San Rafael. U-5863: 10 centavos de 1 y media a 6 y media y 15 centavos después; niños 10 centavos a todas horas.

Hoy, tarde y noche, la revista semanal Metrotone; la comedia especial «Bridge Nupcial» y el cartón «Oro a montones» y las superatracciones «El rey de los condenados», sensacional y emocionante superjoya interpretada por Helen Vinson y Conrad Veidt; y «Violines de Hungría», magistral superproducción extraordinaria, interpretada por Marcelle Chantal y Fernan Gravey.

A las 5 p.m. «El Rey de los Condenados», por Helen Vinson y Conrad Veidt; y «Violines de Hungría», por Marcelle Chantal y Fernan Gravey.

Mañana: «Primavera en París», por Mary Ellis y Tulio Carminati; y «Quería un millonario», por Charles Lo ton y Clark Gable; «El Lechero», Harold Lloyd; «Adiós al pasado», Ruth Chatterton y «La última con José Crespo, toda en español.

INGLATERRA: «EL REY DE LOS CONDENADOS»

Inglaterra. San Rafael y Consulado. M-5527; 10 centavos de 1 y media a 6 y media y 15 centavos después; niños 10 centavovs a todas horas.

Hoy, tarde y noche la revista semanal Metrotone; la comedia especial «Bridge Nupcial» y el cartón «Oro a montones» y las superatracciones «El rey de los condenados», sensacional y emocionante superproducción, interpretada por Helen Vinson y Conrad Veidt; y «Violines de Hungría», superatracción musical, interpretada por Marcelle Chantal y Fernan Gravey.

A las 5 p.m. «El rey de los condenados», por Helen Vinson y Conrad Veidt; y «Violines de Hungría», por Marcelle Chantal y Fernan Gravey.

Mañana: «Primavera en París», Mary Ellis y Tulio Carminati; «Quería un millonario», por Charles Lombard y Fred Mac Murray.

El viernes: «El gato montés», Pablo Hertogs y María del Pilar Lebron, con música del maestro Pe lla y «Amor de Vanessa», por Helen Hayes y Robert Montgomery.

El sábado: programa extraordinario, con «Morena Clara», el éxito de la temporada, con Imperio Argentina y Miguel Ligero y «Donde las dan...» por Lee Tracy y Grace Bradley.

En la próxima semana: «El lechero», por Harold Lloyd; «Adiós al pasado», por Ruth Chatterton; «Motín a bordo», por Clark Gable; Charles Iaughto y «La última con por José Crespo, en español.

CUBA Y SALON ROJO: DOS BELLOS PROGRAMAS

Cuba, el predilecto y elegante cine sito en Suárez y Corrales, con el teléfono M 9697, exhibe hoy en sus tandas y función nocturna, dos regias producciones que mucho han de gustar a sus asiduos, que diariamente vienen llenando su cómoda y ventilada sala.

A las 5 y a las 8 y 15, se pasa por la pantalla revista, comedia, estreno de la emocionante producción en español «El pasado acusa», por Barry Norton y Carlos Villarías y estreno de la bellísima y lujosa joya «Quéreme otra vez», por Margaret Sullivan. Mañana: «El ocaso del poder y pre estreno de «Morena Clara».

Salón Rojo, el popular y cop cine de Monte y Antón Recio, fono M 4794, con su ventilada y paciosa sala, nuevos aparatos de yección, sonido y butacas, para hoy regio programa, pues tanda a las 5 y nocturna a las 15, se exhibe revista, estreno de colosal producción «El fantasma la mina», por John Wyne, y estreno de la monumental y grandiosa joya «Capitán Blood», genial pretación de Erroy Flyn y Olivia Haviland. Mañana: gran pre estreno de «Morena Clara» y «El valor impone».

TEATRO PARAMOUNT: (RANCHO BOYEROS)

El concurrido teatro «Paramount» de Rancho Boyeros, ofrece hoy miércoles regio programa, ya que pasará por su pantalla la gran film «El misterio de las 7 llaves», por Gene Raymond y Margaret Gallaham. Su argumento gira alrededor de la vida de dos desconocidos que se encuentran por primera vez en una taberna que bien pudiera llamarse el recinto de la gente maleante y misteriosa que le rodean. Además, se exhibirá el gran drama de mucha acción «El lo de los valientes por Bob Steele Harry Carey y otros cow boys.

Pronto: «Screeno», la gran ción de América.

UNIVERSAL: «HOMBRES MARCADOS»

Universal, el gran cine sito en Egido entre Muralla y Sol, preferido del barrio por sus grandes estrenos diarios y muchas comodidades, así como precios populares, anuncia para hoy miércoles regio programa en su función continua de 1 en punto a 11 y 30 de la noche, pues se exhibirá revista, comedia, estreno del monumental y emocionante drama del Oeste, de argumento lleno de acción «Hombres marcados», por el popular cow boy Kent Maynard y estreno del formidable y colosal drama «Los amores un dictador», por Clive Brook.

Mañana: regio estreno de «El to montés», gran super joya en pañol y «La vida comienza a los

El sábado y domingo: «Motín bordo», y «Alma de médico».

Y el martes 16: miércoles 17 y ves 18, por primera vez en Cuba exhibirá completa la super serie 15 episodios «Tierra de Centauros

RIVOLI: «LA MUJER QUE SUPO AMAR»

El concurrido y coquetón cine Rivoli, de cuarta y quinta, en el Reparto La Sierra, teléfono FO 2828, el preferido de las familias del reparto, tiene para hoy miércoles un bello programa que ha de gustar muy mucho.

A las 4 y 30 y a las 8 y 30 pasa por su clara y magnífica pantalla gigante, revista, una variedad, la emocionante y estupenda super producción de argumento lleno de acción «La ley del valor», por Martha Sleper y Richard Dix y estreno de la bellísima y lujosa joya cinematográfica «La mujer que supo amar», genial interpretación de Katherine Hepburn y Fred Mc Murray.

Mañana: El paseo del amor y reina de la flota.

El viernes: gran función extraordinaria con variedades y las producciones Roberta y Los muertos mandan.

BELGICA Y VIOLETA: GRANDES PROGRAMAS

Bélgica. «Susana tiene un secreto» y «Metropolitana».

Dos colosales estrenos figuran en el programa de hoy de este cine de familias, y con ellos se verá como siempre muy concurrido. En todos sus turnos se estrenan «Susana tiene un secreto», película española con Miguel Ligero y Rosita Díaz y «Metropolitana», grandiosa obra por Laurence Tibbett, precios populares.

Mañana: «Tiempos modernos» «39 escalones».

Violeta. «Venganza de padres».

Interesante resulta el programa hoy en Violeta, «Venganza de padre», estreno de Bob Steele y «La luna de las pampas»», por Wanda Baxter, los precios son populares.

Mañana: «Viva la vida», en español y «El círculo vicioso», en inglés.

BUENA LUZ

EVITA ESTOS ERRORES EN SU JUEGO DE BRIDGE

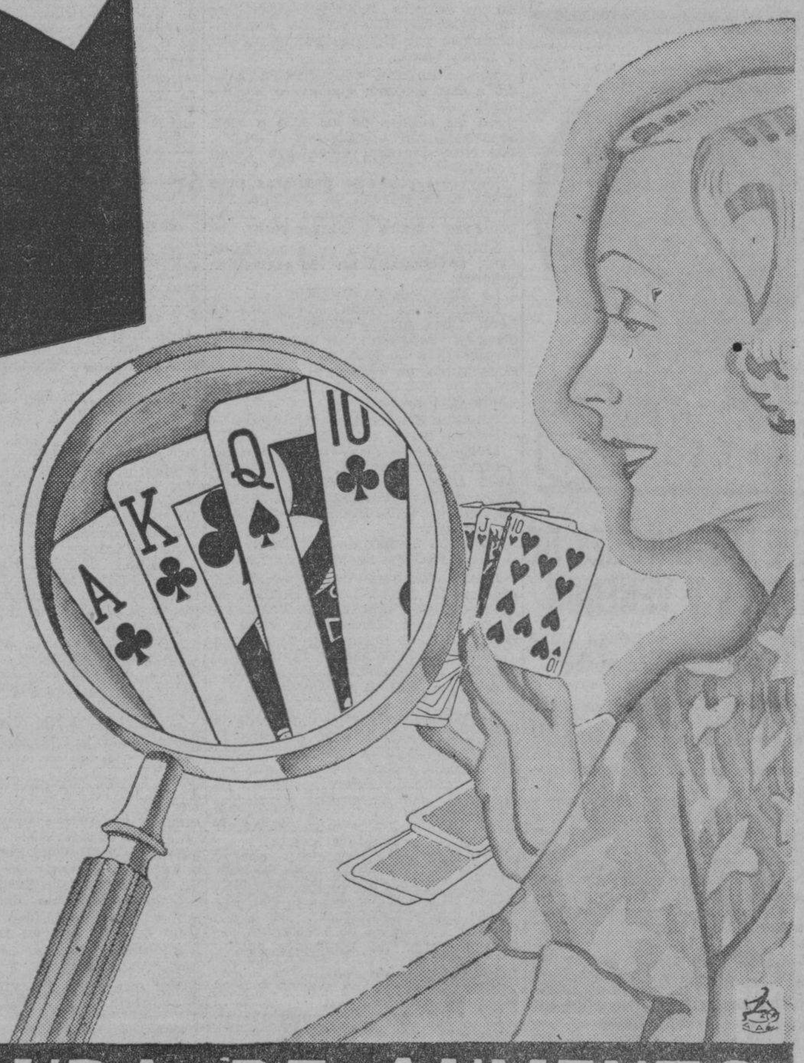

¿No le ha sucedido nunca confundir una espada con sus clubs? Tal error jamás tendrá lugar si Ud. dispone de suficiente iluminación en su mesa de "bridge". Porque está científicamente demostrado que la buena luz atrae automáticamente la atención del jugador para evitar errores de esa índole.

Para su garantía, insista en el sello G.E. grabado en cada bombillo.

Y recuerde que para obtener la calidad e intensidad de luz debida, es indispensable que la marca del bombillo ofrezca absoluta confianza. El bombillo esmerilado

G. E. — MAZDA

no sólo proyectará la misma intensidad de luz que marca, sino que es mucho más económico a la larga, al no ennegrecerse o fundirse prematuramente.

COMPRELOS POR CAJAS de tamaños surtidos en la más próxima de nuestras Sucursales.

Cía. Cubana de Electricidad
A las Ordenes del Público

LUZ ABUNDANTE ACTUA COMO UNA LUPA DE AUMENTO

M.E.C.D. 2016

RETUVIERON $25,000 DE LA SUBVENCION DE LA COOPERATIVA DEL CAFE EN LA PAGADURIA DE AGRICULTURA

(COLUMNAS DOS Y TRES)

Tienen que ser juzgados de nuevo los condenados a muerte por el asesinato de J. Romero en Camagüey

Presidente de la Audiencia de esa provincia no formó parte del Tribunal, como era su obligación. Será hoy el juicio contra el matador de Gudelia Díaz. Otras noticias

Brillante éxito jurídico acaba de anotarse en el Tribunal Supremo el Dr. Angel Alberto Giraudy, Magistrado jubilado de la Audiencia de la Habana y letrado en ejercicio, al obtener que el máximo organismo judicial declarara con lugar el recurso de casación que por quebrantamiento de forma estableciera a nombre de Aurelio y Orlando Varona Lastre y de Argelio Lastre Salgueiro, a los que se impuso la pena de muerte por la Audiencia de Camagüey, como autores materiales del asesinato del segundo Administrador de los Ferrocarriles Consolidados, Sr. José Romero, en 6 de Junio de 1934.

El quebrantamiento ha consistido en que la sentencia ha sido dictada por menos número de Magistrados que el dispuesto en la Ley de Enjuiciamiento Criminal, ya que, como lo alegara el Dr. Giraudy, el Presidente de la Audiencia dejó de integrar el Tribunal como estaba obligado a hacerlo. Para completar Sala fueron llamados, además de uno de Camagüey, dos Magistrados de otras provincias y dos Jueces del distrito camagüeyano, pero dicho Presidente no actuó en el tribunal, y de ahí que incidiera la sentencia en el quebrantamiento aludido por el Dr. Giraudy, teniéndose, ahora, nuevamente, que integrar Sala con arreglo a derecho y celebrarse nuevo juicio oral desde su inicio, por cuanto que, como se ve, no existe la tal sentencia. El tribunal es de cinco Magistrados.

Como se recordará, además de los dichos Aurelio y Orlando Varona y Argelio Lastre, que fueron condenados a muerte, lo fueron a seis años y un día de prisión mayor, como encubridores los procesados Mariano Velázquez Escobar, Manuel Fernández González y absueltos, Argimiro Verdes, Pedro Santaló, Francisco Arredondo, José Delgado y José Varona Lastre, que fueron defendidos los primeros por el Dr. Calixto Massó y el último, Varona Lastre, por el doctor Gastón Godoy Loret de Mola. Representó a los citados recurrentes el Procurador Pedro Prendes Aguiar.

HOY, EL JUICIO CONTRA JUAN NUÑEZ, POR LA MUERTE DE GUDELIA DIAZ. — PENA DE MUERTE INTERESA EL FISCAL.—Hoy como informamos hace pocos días, celebrará la Sala Tercera de lo Criminal de la Audiencia, el juicio contra el anciano de 66 años, Juan Núñez Rodríguez, para quien el Fiscal interesa pena de muerte por asesinato cualificado y ocho años de presidio mayor por lesiones graves, por la muerte a cuchilladas de la joven Gudelia Díaz, en la madrugada del 24 de Noviembre del pasado año, y las heridas que infirió a su hijo, de aquélla, Francisco Núñez Alvarez, en la habitación número 2 de la casa Flores, 44.

Como se sabe el anciano Núñez Rodríguez, después de cometer el delito, se dió a la fuga, siendo capturado el mismo día en la población de Limonar, provincia de Matanzas, negando él, desde el primer momento que hubiera cometido el delito que se le achaca.

Y se sabe, también, por haberlo informado nosotros, que el defensor, Dr. Enrique Rodríguez Narezo alega que el procesado Núñez Rodríguez es un insuficiente mental global, imbécil de primer grado, tipo erótico, como lo han expuesto en su informe al tribunal los doctores Malberty, Roca, Meluzá, Mestre, Sansores y Valdés Castillo, que lo observaron durante treinta días en la cárcel, donde se encuentra recluído, a instancia del Dr. Rodríguez Narezo, por lo que está exento de responsabilidad y no puede ser condenado, tesis que está en condiciones de prosperar ya que los informantes son profesionales de valía, alienistas de reconocida fama, que han llegado a la citada conclusión.

El Fiscal aprecia para Núñez Rodríguez, en los delitos que le imputa, las cualificativas de premeditación conocida y alevosía, y las agravantes de nocturnidad y uso de arma prohibida, y pide, además de las citadas penas, que se le condene a indemnizaciones, de $3.000 en favor de los herederos de la víctima, y en $1.000 en favor de Francisco Núñez.

SERAN JUZGADOS EL VIERNES CARLOS ZAMORANO Y VICENTE COT. — Pasado mañana, viernes, tiene señalado la Sala Cuarta de lo Criminal de la Audiencia, el juicio de la causa contra Carlos Zamorano y Vicente Cot, acusados del asalto y agresión al Dr. J. Dauhauser, en su establecimiento-botica de Neptuno y Perseverancia, interesando el Fiscal pena de multa por robo frustrado y pena de prisión por lesiones graves. Defienden a los encartados, el doctor Luis Escala Millán, a Zamorano y Enrique Roig, a Cot.

ABSUELTOS NUMEROSOS ACUSADOS DE USURPACION DE TERRENOS Y OTROS DELITOS.—La Sala Tercera de lo Criminal de la Audiencia ha dictado sentencia, por la que absuelve, libremente, de los delitos de usurpación de terrenos, falsedad en documento privado, hurto y daño a la propiedad, falsedad en documento público, perjurio y estafa, que les imputara la acusación privada, Compañía de Fomento y Urbanización «Dolores», S. A., a los señores Ramón González Fernández, Máximo L. González Carril, Tomás Díaz Buergo, Ignacio de Vega Ramonteu, René Gallardo Herrera, Ataulfo Fernández Llano y Francisco Trelles del Portillo, que fueron defendidos por los doctores José Pérez Cubillas, Ataulfo Fernández Llano, Francisco Trelles, Raúl Trelles y Guillermo Lancís, habiendo girado la causa alrededor de terrenos colindantes a la estancia «El Retiro'», Quinta Garciní, en el barrio de Príncipe, que estimaba la acusación le habían sido usurpadas.

CON LUGAR LA DEMANDA DE LA COMPAÑIA GANADERA DE LA HABANA CNTRA JUAN BACALLAO. — Ha dictado sentencia el Juez de Primera Instancia del Este, Dr. Eduardo C. Lens, declarando con lugar la demanda que en cobro de pesos siguiera el Dr. Armando P. Moret, a nombre de Jorge Pérez de Alderete y Zacagnini, comerciante de esta capital, como cesionario de la Compañía Ganadera de la Habana, contra Juan Bacallao Concepción, comerciante de San Antonio de los Baños, en cobro de la suma de $808.02, de principal, intereses y costas, como importe aquel principal de mercancías vendidas por la citada Compañía Ganadera de la Habana al expresado Bacallao Concepción.

Este alegó las excepciones de incompetencia de jurisdicción, por no ser la Habana el domicilio del demandado, y de falta de acción, pero el Juzgado expreso, en cuanto a la incompetencia de jurisdicción que no cabe ésta, por ser la Habana donde se verificó la operación y donde debía cumplirse la obligación por ser reses vendidas al fiado y a cuenta y riesgo del demandado, deudor, y respecto a la falta de acción que no es, como dijera el demandado Bacallao compra-venta civil, sino esencialmente de orden mercantil, todo ello de conformidad con lo alegado por el referido Dr. Moré, letrado especializado en controversias de carácter civil y contencioso administrativo.

CONTINUO EL JUICIO POR EL SECUESTRO DEL SR. GOROSTIZA, HIJO. — Continuó, en la tarde de ayer, el juicio contra los hermanos César, Ramón y Reinaldo Aramburu, Wifredo González, Roberto García Serra, José González Pérez, Antonio Jiménez Arias, José Ramón Mora, Antonio Teixido, Celso Ferrer, José Alonso Barreiro y Armando Alonso, por el secuestro del señor Paulino Gorostiza, hijo.

Terminó la prueba testifical con la declaración de los testigos, Dr. Manuel López Valdés, y las enfermeras María Teresa Marichal, y Alicia Villela, quienes afirmaron que en los días 11 y 12 con sus noches, de Enero de este año, cuando ocurrió el hecho, el acusado Roberto García Serra, no se separó un instante, en todo ese tiempo, de su esposa Olga Segurola, que se encontraba recluída en la clínica del Dr. Valdés González.

Hoy seguirá el juicio, a las nueve de la mañana, y posiblemente, informen el fiscal y los defensores, que son varios, ya que ha terminado la prueba de testigos, puesto que el fiscal renunció a la declaración de los señores Gorostiza, padre e hijo, que, como se sabe, se encuentran en el extranjero.

HA EMPEZADO A TRAMITARSE EL EJECUTIVO SEGUIDO A LA CIA. AGRICOLA DE YAGUAJAY

Ha sido pensionada la señora Mercedes Grau Angulo. Ha sido declarado sin lugar un recurso de aclaración de una sentencia. Los últimos divorcios. Más apelaciones

EL JUEZ DOCTOR RUBIO LINARES DECLARO NO HABER LUGAR A DECRETAR LA INTERVENCION JUDICIAL EN UN ESTABLECIMIENTO DE NICOLAS DEL CASTAÑO PADILLO.—En la Pieza Separada al juicio de mayor cuantía seguido por José Leicea Marina contra Nicolás del Castaño Padilla y otros, para tratar de la intervención judicial en la administración del establecimiento sito en Mercaderes 26, el señor Juez de Primera Instancia del Centro, doctor Enrique Rubio Linares, dictó auto con fecha de ayer por el que declara no haber lugar a decretar la referida intervención judicial en el citado establecimiento, de la propiedad de la «Comunidad de Bienes Ferretería Marina».

SENTENCIA DE DIVORCIO.— El señor Juez de Primera Instancia del Centro ante el Secretario Abelardo Piedra Farías, ha dictado sentencia en el día de ayer declarando con lugar la demanda de divorcio establecida por Braulia Eufemia Sánchez, contra Leonardo Andrés Castro Bencomo, y en consecuencia disuelto el vínculo matrimonial existente entre ambos cónyuges, disponiendo al propio tiempo que las dos hijas habidas del matrimonio queden al abrigo y cuidado de la madre.

RECONOCIMIENTO MEDICO.—Por providencia de ayer del doctor Rubio Linares, Juez del Centro, ante el Secretario Piedra, ha señalado el día 15 del actual, a las 10 de la mañana, para que se lleve a efecto el reconocimiento médico del veterano Laureano Lazo Gómez.

BERNARDO SANDEAU.— El señor Juez de Primera Instancia del Sur, doctor Justiz Valdés, firmó ayer un auto ante el Secretario Arturo Rauchmann y Morales concediendo a favor de Bernardo Sandeau y Verdecia, como Alferez del Ejército Libertador, una pensión ascendente a la suma de 720 pesos anuales.

PENSIONADA LA SEÑORA MERCEDES GRAU Y ANGULO.—Con fecha de ayer, el señor Juez de Primera Instancia del Norte, dictó auto ante el Secretario Jesús Pérez Bustamante, por el que declara que Merpercibir del Estado Cubano una penpor ciento de la cantidad que le correspondería al Teniente Armando Sainz de la Peña y Brito, del Ejército Libertador, como viuda de este miembro del Ejército Libertador, ya fallecido.

Dr. Mario Díaz Cruz, que en la sesión del día 2 de los corrientes, fué nombrado asesor de la Comisión de Códigos del Senado en materia civil y ponente de dicha Comisión para la reforma del Código Civil y la Ley de Enjuiciamiento Civil.

SIN LUGAR UN RECURSO DE ACLARACION DE SENTENCIA. — Ante el Secretario doctor Ignacio Montiel dictó auto ayer el señor Juez de Primera Instancia del Este, declarando sin lugar el recurso de aclaración promovido por el señor Juan Bacallao contra la sentencia dictada en los autos del juicio declarativo de menor cuantía establecido por Jorge Perez de Alderete y Zaccagnini contra Juan Bacallao.

SENTENCIA DE DIVORCIO.— El señor Juez de Primera Instancia del Este ante e lSecretario doctor Ignacio Montiel, dictó sentencia con fecha de ayer declarando con lugar la demanda de divorcio establecida por Ana Koncsag contra Jean Ariet y en consecuencia disuelto el vínculo matrimonial existente entre ambos cónyuges.

De Marianao en abintestato de Margarita Fernández, al Norte.

De Matanzas en declaratoria de herederos de Ramón Jorge Bernal, al Sur.

De Cárdenas en divorcio seguido por José Felino Rodríguez contra Celia La Fe y Reyes, al de Almendares.

De Matanzas en el divorcio seguido por Andrés Avelino Simpson contra Guadalupe Parra Rodríguez, al Norte.

De Morón en Ejecutivo seguido por Constantino Alvarez contra la Compañía Agrícola Yaguajay, S. A., al Oeste.

De Morón en Ejecutivo de Amin Claib contra Compañía Agrícola Yaguajay, al Centro.

De Morón en Ejecutivo seguido por Enrique Nordelo contra Compañía Agrícola Yaguajay, al Sur.

Demencias: Las d eAlberto Cisneros, al Sur; Agapito Calvo, al de Almendares; René Delgado al Sur; Luisa Alfonso, al Este; Ana Rosa Herrera, al Centro; María Dolores Vidal, al de Almendares.

Jubilación: La promueve Emma D. Lerello, al de Almendares.

Apelaciones: Turnadas las de: Ricardo Cora contra Antonio Fernández, al Norte; Jesús Alvarez Cordero contra Modesto Balseiro, al Centro.

Sobre adición de apellido: Ana Albizu e Izquierdo sobre adición del apellido Orta, al de Almendares.

Recurso de Audiencia: Julia Angela García y García, sobre recurso de Audiencia en rebeldía, al Este.

Cartas órdenes: De la Audiencia en Recurso número 126-936 por la Compañía Azucarera Atlántica del Golfo contra la resolución del Secretario de Hacienda, para testigos, al Sur.

De la Audiencia en jubilación de Eduardo Joaquín López Centellas, al Norte.

Declaratorias de herederos: Las de Inés P. Bowe Drake, al Centro; Tomasa Ferrer Fernández, al de Almendares; Rosa Arencibia Villar, al Este.

Divorcios: José Luis Ramos Castillo contra Matilde Naranjo y Betancourt, al Este; Andrea E. Castro Domínguez, contra Angel M. Suárez y Pirez, al Centro.

Mayor cuantía: El Estado Cubano contra Emilio Collazo García en cobro de pesos, al Sur.

EXENCION DE IMPUESTO. — La señora Cristina Fundora, de Bolondrón, ha solicitado del Secretario de Hacienda, le sea concedida excensión del impuesto del azúcar, por dedicarse en su establecimiento a la confección de bollos y dulces.

Explica el Presidente Gómez Arias a la Cámara lo relacionado con la Cooperativa Exportadora de Café

Su constitución, mercantil anónima, consigna un capital de $500,000.00 dividido en cinco mil acciones de cien pesos, siendo aprobada por el anterior Secretario de Agricultura

El Jefe del Estado, doctor Gómez Arias, ha remitido a la Cámara de Representantes el siguiente informe rendido por el Secretario de Agricultura en relación con la petición de datos solicitados en sesiones anteriores sobre la constitución de una Cooperativa Exportadora Cubana de Café. El informe, oficial, dice así.

«Primero: La Cooperativa de Exportadores Cubanos de Café, quedó constituída por escritura pública número 94, otorgada el día 19 de Mayo de 1936, ante el Notario de esta ciudad, Dr. Raúl G. Valdés Fauly y Fonts, a cuyo otorgamiento concurrieron los señores José L. García Baylleres y Domínguez, Antonio Falcón y del Castillo, José Fajardo, Juan Bautista Viñas y González, Florentino Suárez y González, Manuel Llopart y Agustín Limonta.

Dicha Compañía se constituyó adoptando la forma mercantil anónima. El capital de la Compañía se consignó en $500.000 dividido en cinco mil acciones de $100 cada una, las cuales formaron dos series: la denominada serie «A», integrada por dos mil quinientas acciones con un valor nominal de doscientos cincuenta mil pesos y la denominada «B», integrada por las 2.500 acciones restantes, también con un valor nominal de $250.000.

De dicho capital se emitieron y suscribieron acciones en la siguiente forma:

El Sr. Antonio Falcón y del Castillo, 900 acciones de la Serie «B», con un valor nominal de $90.000, de cuya cantidad aparece pagada la suma de $9.000.

El Sr. Florentino Suárez y González, suscribe 100 acciones de la serie «B», con un valor nominal de $10.000, de cuya cantidad parece pagada la suma de $1.000.

El señor José Fajardo suscribe 50 acciones de la Serie «B', con un valor nominal de $5.000, de cuya cantidad aparece pagada la suma de $500.

El señor Agustín Limonta suscribe 500 acciones de la Serie «B», con un valor nominal de $5.000, de cuya cántidad aparece pagada la suma de $500.

A los señores que suscribieron acciones se les entregaron certificados provisionales por el total de las acciones suscritas aunque el 90 por 100 de las mismas no aparece pagado.

En la misma escritura se designó el Comité Ejecutivo Provisional en la siguiente forma: Presidente, Juan Bautista Viñas y González; Vicepresidente, Antonio Falcón y del Castillo; Miembros del Comité: Manuel Llopart y Battle; Florentino Suárez; José Fajardo y Agustín Limonta; Secretario, Dr. Ramiro Collazo; Tesorero, Mario Francisco Jiménez y Martínez.

El Dr. García Baylleres concurrió al otorgamiento de dicha escritura como Secretario de Agricultura, para aprobar la constitución de la Cooperativa de Exportadores Cubanos de Café, hecha en la repetida escritura.

Segundo: Sobre la cantidad de ciento cincuenta mil pesos para subvencionar la Cooperativa de Exportadores Cubanos de Café, puestos a disposición del Secretario de Agricultura, por decreto-ley núm. 817, de 4 de Abril de 1936, puedo informar a usted que el señor García Baylleres, Secretario de Agricultura, entregó a la Cooperativa de Exportadores Cubanos de Café, constituída por la escritura antes relacionada un check Serie «K', núm. 91533, Orden de Adelanto, núm. 7835, expedida por el Pagador de la Secretaría de Agricultura, señor R. Fernández, a la orden del Sr. José L. García Baylleres el 18 de Mayo de 1936 por la cantidad de $125.000, cuya cantidad de $125.000 según los informes recibidos, se encuentra depositada en la Sucursal de The First National Bank of Boston, de esta capital, a la orden de la Cooperativa de Exportadores Cubanos de Café.

Respecto a los $25.000 restantes, puedo informar a usted, que se retuvieron en la Pagaduría de esta Secretaría y con cargo a la misma según informe del Pagador, se han efectuado los siguientes pagos: Por personal, $630.00; por la adquisición de un automóvil marcha Chevrolet (ambulancia, la cantidad de $2,675.00, quedando un remanente en la Pagaduría de esta Secretaría de $21.695.00.

Tercero: Que hasta la fecha no se han efectuado por los tenedores de café depósitos de acuerdo con las disposiciones contenidas en el Art. 5o. del decreto-ley núm. 742 de 1936, a virtud de que el plazo concedido en dicho decreto fué prorrogado hasta el día 15 de Mayo de 1936, no habiendo esta Secretaría autorizado o designado almacenes, en espera de que la Cooperativa haga la correspondiente propuesta.

Cuarto: Lo solicitado en este número por la Cámara de Representantes aparece informado en el segundo de esta comunicación.

Todo lo cual comunica a usted para que se sirva dar cuenta al Honorable señor Presidente de la República, a los fines que el mismo interesa».

Rige el horario de verano en la Stria. de O. P.

El ingeniero Sr. Raúl Simeón trata del proyecto para la ampliación de la A. del Puerto

El ingeniero señor Raúl Simeón ha dictado ayer una resolución, disponiendo que todos los Negociados y Distritos de Obras Públicas, despachen los asuntos técnicos, con el Director General y los asuntos administrativos, con el Jefe de Despacho de la Secretaría, con lo cual se normaliza el trabajo por su verdadero cauce, en las oficinas del Departamento a su cargo.

EL HORARIO DE VERANO.—Ha comenzado a regir el horario de verano, entrando los empleados a las siete y media en las oficinas, terminando los trabajos a las doce y cuarto.

INTERESAN LA CONSTRUCCION DE UNA CARRETERA.—La Cámara de Comerciantes e Industriales de Mabay, se ha dirigido al señor Secretario de Obras Públicas, interesando la construcción de una carretera de Bayamo a Mabay, la que atravesaría un extens zona industrial. Sobre este particular, existe un proyecto aprobado.

EXPEDIENTE DE MULTA.—Por daños ocasionados a la ruta central en el kilómetro número 223, la Jefatura del Distrito de Matanzas elevó a la Superioridad las diligencias y el expediente formulado, para su tramitación.

SOLICITUD PRESENTADA.— Se ha presentado a la resolución superior el expediente formulado y solicitud presentada interesando autorización para construir una casa en la ruta que va de Bauta a Baracoa, clle de Morú Delgado.

REINTEGRO PEDIDO.— Por la Superioridad de Obras Públicas se ha participado al Jefe del Distrito de Camagüey, que del saldo existente en las apropiaciones concedidas para las obras de la calle General Gómez, en aquella ciudad, se verifique el reintegro de la cantidad de diez mil pesos autorizado en Junio 25. Con esta medida y otras similares se trata de normalizar el movimiento de fondos de la Secretaría de Obras Públicas.

EL PROYECTO DE LA AVENIDA DEL PUERTO.—Ayer sostuvieron un largo cambio de impresiones el Secretario de Obras Públicas, ingeniero Raúl Simeón González y el ingeniero Jefe de la Ciudad, señor Eduardo Gastón, tratando del Proyecto de la Avenida del Puerto, frente al Muelle y la Alameda de Paula. También trataron del problema del tránsito de tranvías y otros vehículos en el cruce de la Avenida que se proyecta.

El Secretario dió las órdenes oportunas al ingeniero Jefe de la Ciudad, a fin de que a la mayor brevedad posible, se realice el proyecto, debidamente estudiado y con las sugerencias que personalmente ha hecho.

REDUCCION DE GASTOS.— Con objeto de reducir los gastos de la Secretaría, y de acuerdo con lo tratado en reciente Consejo de Secretarios, el doctor Simeón dispuso en el día de ayer suspender el funcionamiento de diez automóviles, cuyo uso no se considera como de urgente necesidad y haciendo, con tal medida, una economía de diez mil pesos al año.

EL PARQUE «AMERICA ARIAS». También en el día de ayer, el Secretario señor Simeón, se ha estado interesando por las obras que se realizan para el parque Doña América Arias, enclavado al fondo del Centro de Dependientes y frente al parque de Zayas, a fin de que dichas obras estén debidamente terminadas para el día 13 de los corrientes, fecha señalada para su inauguración.

Mañana será la vista del recurso del catedrático Miguel Gutiérrez contra un decreto presidencial

Los catedráticos y alumnos de la Escuela de Comercio tienen interés en saber el fallo que se dicta. Estima el doctor Gutiérrez que su cesantía no se ajustaba a la ley

Ha de conocer, mañana, jueves, 11, a las dos de la tarde, la Sala Segunda de lo Civil y Contensioso administrativo de la Audiencia habanera, en vista oral y pública del recurso interpuesto por el doctor Miguel Gutiérrez Sánchez contra la resolución presidencial que declaró extinguidos sus servicios en el cargo de Inspector General de las Escuelas de Comercio de la República, dictada dicha medida en el mes de marzo del pasado año.

Mantendrá la procedencia del recurso, en demanda de que se revoque la aludida resolución, el doctor Eduardo de la Torre, profesor de Legislación de las Escuelas de Comercio y por tratarse de tan distinguida personalidad en el campo educacional cubano, como es la del doctor Gutiérrez Sánchez, acudirán a la vista profesores y alumnos de los mencionados centros docentes, interesados en el problema en sí y en escuchar la docta palabra del doctor de la Torre, cuyo conocimiento en esta clase de controversías es sobradamente del dominio público.

Por otra parte, distintos funcionarios que fueron dejados cesantes con motivo de la huelga del citado mes de marzo del año pasado están interesados enel asunto y concurrirán, también, para conocer su desarrollo.

El presente recurso adquiere caracteres extraordinarios, por haber declarado en el mismo todos los Secretarios y Subsecretarios de Educación de los pasados Gobiernos Provisionales, entre ellos los doctores Jorge Mañach Robato, L. Baralt, José Rodríguez Capote, R. Castellanos, S. Rusunyol, etc., así como distinguidas personalidades de nuestro mundo económico, entre ellas los señores O. Cebeiro, Eligio M. de la Puente, Spencer y otros que no recordamos, en el momento.

En la controversia que el doctor de la Torre plantea al Tribunal de la Sala Segunda de lo Civil y Contencioso-administrativo, que preside el doctor Miguel R. Zaldívar Sánchez alegará, especialmente, primero: que el doctor Gutiérrez Sánchez no abandonó el cargo en ningún momento y, segundo: que estaba y está amparado por el decreto-ley número uno de ocho de marzo de 1935, que consagra la inamovilidad de los funcionarios y empleados del Estado, la Provincia y Municipio que se encontraban en las citadas condiciones, o sea las de no abandono del cargo que ostentaban.

INTERESANTE DOCTRINA DE LA AUDIENCIA SOBRE MORATORIA HIPOTECARIA.— Un nuevo y positivo éxito se ha anotado el doctor Ramón González Barrios, a nombre de sus clientes la señora Piedad Díaz Martínez y su esposo, el señor Guillermo A. Martínez Muñoz, Tesorero de la Renta de Lotería, pues, de acuerdo con la tesis sustentada por dicho Letrado, la Sala Primera de lo Civil de la Audiencia de la Habana, con la ilustrada ponencia del Magistrado doctor Agustín Canteñs y del Calvo, ha declarado sin lugar el recurso de apelación establecido por el prestamista Eduardo Carret y Salazar, contra la sentencia dictada por el Juez de Primera Instancia de Marianao, doctor Martínez y Bandujo, que declaró, a su vez, con lugar la demanda incidental sobre consignación promovida por el doctor González Barrios, en representación de la señora Díaz y Martínez, contra el expuesto señor Carret y Salazar, declarando bien hecha dicha consignación a todos los efectos legales, e imponiéndole a Carret el pago de las costas y gastos ocasionados en el procedimiento.

Carret y Salazar requirió por medio del Notario de Marianao doctor Alberto Gómez Miguel, desde el 15 de mayo de 1935, es decir, hace más de un año, a la señora Piedad Díaz y Martínez, a fin de que dentro de treinta días le hiciera efectiva la cantidad de $18.99, importe del dos por ciento de los intereses convenidos en los distintos créditos hipotecarios constituídos a favor de Carret y Salazar, sobre los usufructos que gravan distintas propiedades de la deudora y radicadas en Marianao y en esta ciudad. Al ir a ofrecer el dinero a Carret y Salazar, por medio de tres testigos, se negó a recibirlo, con el propósito de que decursara el período de tiempo señalado en el requerimiento y poder establecer el correspondiente procedimiento hipotecario contra la señora Piedad Díaz y Martínez, reclamándole la totalidad de los créditos de que viene haciéndose mención, viéndose, por ello, aquella, precisa a dar su poder y conferir instrucciones a su Letrado doctor González Barrios, a fin de que estableciera la demanda correspondiente de acuerdo con la Ley de Moratoria en vigor.

El demandado Carret y Salazar se personó en los autos por medio del Abogado César Tariche y Matienzo haciendo fuerte y tenaz oposición a la demanda, para que la señora Piedad Díaz Martínez, no tuviera éxito en la misma, llegando a establecer una querella criminal contra ella y su Abogado, así como contra los testigos de que se valió para ofrecerle el importe de la consignación, imputándoles, la comisión de un delito de perjurio que jamás habían realizado, como así lo reconocieron el Juez instructor del sumario, el Fiscal de la Audiencia y la Sala Cuarta de lo Criminal, desestimando la apertura a juicio oral y mandando archivar la causa. Después, ante la Sala se opuso a la última consignación, por entender que ésta se había llevado a cabo en moneda de curso legal, y no en moneda americana, la que tenía a su juicio una pequeña prima sobre la moneda cubana, pero todas estas solicitudes han sido desestimadas, reconociendo la Sala el derecho de la señora Piedad Díaz Martínez, declarando sin lugar el recurso de apelación, establecido por Carret, según se ha dicho, confirmando la sentencia recurrida e imponiéndole también el pago de las costas de la segunda instancia.

De esta manera parece ser que ha quedado resuelto este asunto, que no obstante tratarse de la ínfima cantidad de $18,99, ha dado lugar a uno de los procesos civiles de mayor trascendencia de que han conocido los Jueces y Magistrados, y que como se vé el demandado no solo queda impedido de establecer el procedimiento hipotecario contra la deudora hasta el año de 1942, sino que además tendrá que pagar honorarios al doctor González Barrios, y los gastos ocasionados en el requerimiento.

DURANTE 1935 ESPAÑA MANDO A CUBA GIROS POSTALES CON UN VALOR DE 92.677 PESOS

Se han recibido las planchas para imprimir los sellos de dos centavos con el busto de Máximo Gómez. La Caja Postal de Ahorros despierta interés en otras naciones

INFORMACION DE LA SECRETARIA DE COMUNICACIONES

Llegaron ayer a la Secretaría de Comunicaciones y procedente de los Estados Unidos dos planchas para la impresión de los sellos de correos de dos centavos en vigor, que llevan el busto del generalísimo Máximo Gómez.

Fueron recibidas por los inspectores de la Secretaría, un Delegado de la Casa Impresora, y el Notario Dr. Pella, que dió fe del acto.

SERVICIO DE PAGO DE GIROS.— La Administración de Correos ha sugerido al Secretario de Comunicaciones doctor Rafael Santos Jiménez la conveniencia de que se amplie el número de carros para atender los servicios de pago de Giros Postales a domicilios, entrega de paquetes postales y servicio de entrega especial, teniéndose en cuenta el incremento de estos importantes servicios y lo insuficiente de los autos dedicados actualmente para los mismos.

AGRADA EL SISTEMA DE AHORROS.—En la mañana de ayer visitó las oficinas de la Caja Postal de Ahorros, un funcionario de la carrera diplomática de la República del Perú, interesándose por la organización y funcionamiento de la Caja Postal de Ahorro establecida recientemente en esta República. Informado ampliamente de todos las operaciones de la referida oficina manifestó que le agrada el sistema de ahorros puesto en práctica por la Secretaría de Comunicaciones, solicitando detalles para comunicarlos a su Gobierno, que tiene en estudio la Caja Postal.

FRANCO EXITO.—Aumenta notablemente el entusiasmo de los depositantes por la Caja Postal, sobrepasando los cálculos que los técnicos del departamento se habían hecho en relación con su desenvolvimiento.

La Caja Postal tendrá antes de seis meses trescientas sucursales en todo el territorio nacional, lo que facilitará el ahorro en todas las localidades donde quede implantado el servicio. El total de las cuentas abiertas, en la semana pasada asciende a 367.

Ya se están ultimando los detalles concernientes a los préstamos que se harán a los empleados del Estado, inversión protegida por la forma en que se ha de realizar.

Un detalle interesante para los depositantes es que las cantidades depositadas no pueden ser embargadas, detalle que ha dado lugar a los más variados comentarios, todos ellos satisfactorios, por la seguridad que ello significa.

GIROS POSTALES CON ESPAÑA. —La imposición y recepción del Servicio de Giros Postales con España, han sido apreciados plenamente; lo afirma el aumento gradual de dicho servicio. Durante el año de 1934 la Administración Postal de España giró sobre Cuba $72,467,93 y en el año de 1935 $92,677.04 con un aumento a favor de este último año de $20,209.11.

En el año de 1930 primero de dicho servicio España giró $892.47 esta cantidad comparada con la del año 1935 que anteriormente dejamos anotada, es la elocuente demostración de la bondad y conveniencia de ese servicio.

CONSEJO SUPERIOR.— Para el día de hoy miércoles a las tres de la tarde celebrará sesión ordinaria el Consejo Superior de Comunicaciones, en el despacho de la Sub secretaría de Comunicaciones.

Tres asuntos conocerá la comisión, el primero instituyendo premios al mérito a los empleados de Correos y Telégrafos que se hayan distinguido durante el año y estableciendo el Día del Telégrafo y el Día de Correos.

Otro asunto es el que presentará el vocal señor Antonio Linares, referente a designar una comisión que estudie el reglamento para la aplicación de los decretos números 745 y 800 de 1936 y autorizando a dicha Comisión para que pueda asesorarse de un miembro del Consejo Nacional de Prevención y Accidentes.

Y por última una moción que presentará el Director de Radio, solicitando la creación de un servicio comercial especial de aerogramas.

CONDENADOS POR URGENCIA, LOS CUATRO QUE EXIGIERON DINERO AL DR. T. FELIPE CAMACHO. — Ayer fueron presentados ante el Tribunal de Urgencia, Carlos Palmero Flores, Salvador Escardó de la Peña, Isidoro Coto Avalos, Manuel Castaño Reina y el Dr. Tomás Felipe Camacho, acusados de propaganda sediciosa.

Además, los primeros son acusados de exigencia de dinero al Dr. Tomás Felipe Camacho.

Al terminar la prueba testifical que fué adversa a los acusados, con excepción del Dr. Camacho, para quien el fiscal interesó la absolución, puesto que nadie lo acusó, pidiendo al Tribunal imponga a los tres primeros la pena de 6 meses, por los delitos antes mencionados, y a Castaño Reina, la de un año y 6 meses, por propaganda sediciosa y asociación ilícita.

El Tribunal confirmó la petición del fiscal, con las penas dichas, a los acusados, y absolviendo al Dr. Camacho, quien se defendió a sí mismo, quedando, pues, con este fallo salvada la honorabilidad del Dr. Tomás Felipe Camacho. El Tribunal se inhibió en cuanto a la exigencia de dinero a la jurisdicción ordinaria.

Igualmente fué absuelto Severino Peón Falcón de tenencia de armas; defendió el Dr. Armando Rabell.

CHAPAS PARA EL EJERCITO.— La Secretaría de Defensa ha dado cuenta a la Secretaría de Hacienda, para que por el conducto reglamentario llegue a la Dirección General del Fondo Especial de Obras Públicas de que deberán serle remitidas, libres de pago, para uso del Ejército Constitucional las siguientes chapas, del próximo ejercicio económico; 44 para autos particulares; 13 para ambulancias de enfermos; 11 para ambulancias de viajeros; 82, para camiones; 93, para motocicletas; 10, para autos blindados particulares; 12, para ambulancias blindadas, y dos para carros de tracción animal.

En el vapor "Mexique" van más de 500 pasajeros para Europa, y, entre ellos, el ex-Presidente señor Barnet

El vapor «Oriente» ha tomado un gran cargamento de productos de Cuba. Llegó un barco arrocero. Se espera la llegada de un vapor mercante de la URSS. Mielero

INFORMACION GENERAL DEL PUERTO DE LA HABANA

EL MEXIQUE.—De Veracruz llegó al medicdía de ayer el trasatlántico francés Méxique, que trajo carga general, 21 pasajeros para la Habana. conduce carga y 123 pasajeros en tránsito.

Para la Habana llegaron por este barco la señora Marta Julvecuaet de Fernández de Castro, esposa del Secretario de la Embajada de Cuba en México, doctor José Antonio Fernández de Castro y su hija Alicia, el señor Ramón de Castro Palomino, también diplomático cubano; Pilar Romero García; Josefina de Navarro; Alberto Kowier; Alvaro Cushmann; doctor Giovani Mino, de Longano; Ramón Torres Caño y señora; Benita Báez; Miguel A. Pérez y señora; doctor Ezequiel Zeyssier y familia; Daniel Vázquez López.

Entre los de tránsito figuran el industrial español Martín Ayarburu, el pintor francés Pierre Michel; el capitán de la Marina Mercante americana Adriano Corrino; el ingeniero francés Gastón Florirle y el artista Polaco Z. Turlow.

DESPEDIDA AL DR. BARNET.— Ayer tarde zarpó para España y Francia el «Méxique», que lleva más de 550 pasajeros embarcados en la Habana.

Un acontecimiento social revistió la salida del «Mexique», pues en el mismo embarcaron distinguidas personas de nuestra sociedad, a quienes acudieron a despedir familiares y amigos.

En este barco embarcó en compania de su esposa, su hija y su nieta, el doctor José A. Barnet, último Presidente provisional que tuvo la República.

Numerosas personas acudieron a despedir al doctor Barnet, entre los que recordamos a los diplomáticos Embajador de México, Ministro de Alemania, Portugal, Japón, Encargado de Negocios de España, el Subsecretario de Estado, doctor Julio Morales Coello; el Introductor del Cuerpo Diplomático, señor Soler y Baro; los diplomáticos cubanos señores Rodolfo Miranda; Carlos Armenteros; Eudaldo Guerra, los Ayudantes del Presidente de la República; del Jefe del Ejército y de la Marina, así como muchos amigos particulares.

Numerosos ramos de flores y cajas de bombones fueron enviadas al camarote de la señora Barnet.

A las 7 y 30 zarpó el «Méxique». aglomerándose en el malecón numeroso público a pie y en automóvil para despedirlo.

LA RECAUDACION. La Aduana de la Habana recaudó ayer la suma de $63.446.87.

SE ESPERA UN BARCO RUSO. En breve llegará a la Habana el vapor de bandera ruso «Komiles», de 3912 toneladas de desplazamiento y que es de la matrícula de Vladivostok.

UN CADAVER. Ha sido autorizado el embarque del cadáver del señor Servando Gómez Campo, que será inhumado en España.

EL DR. GONZALO ULLOA. En el «P. Lincoln» embarcó para su país el doctor Gonzalo Ulloa, Encargado de Negocios del Perú en Cuba.

CARGA QUE LLEVA EL «ORIENTE». El turbo-eléctrico Oriente, tomó en la Habana 12 mil huacales de frutas y vegetales, diez barriles de miel, 280 líos de cuero, 34 atados de muebles, 450 sacos de asfalto, 20 cilindros vacíos, 125 cartones y 15 barriles de piñas en conserva, 20 sacos de cera, 110 cajas langostas en conserva, 300 tercios y 5 barriles de tabaco en rama, 13 cajas de tabacos torcidos, 5 barriles de ron y 20 bultos miscelánea.

EL «ORIENTE». El turbo eléctrico «Oriente», de la New York and Cuba Mail S. S. Co., llegó de Nueva York, conduciendo un importante cargamento de mercancías, así como 96 pasajeros, entre ellos los estudiantes cubanos Erasmo Asuncce; Enrique Rousseau; Néstor Sabí; Felipe Sánchez; señora Aurora M. de Peña; Generosa L. de Rocès; Nicolás Rest; Nicolás Stock y señora; Irving Samiels; el ingeniero Enrique Touceda; Francisca Valdés; George Vila; David White; Harry Brand y señora; Charles Carson y señora; John Clark y señora; Thomas Conroy; Shirley Sydel Savidoff; la dibujante colombina Aura Essen; Bernardo Fernández; Miguel Fornaris y señora; Ira Guilden; Eduardo Gerursal; Doroty Katz; María López; William M. Mac Donald y señora Gloria Navarro.

Entre los turistas llegados por este barco anotamos al ingeniero Louis B. Nethack; el periodista Norman Corwin; el ingeniero Taber Hamilton y señora; el banquero George Morris y señora; doctor Samuel Podwell; el senador estatal Irving Joseph,; la redactora de la Revista Times, Miss Francis Murphy.

EL SEATRAIN NEW ORLEANS.— Del puerto de su nombre, llegó el ferry Seatrain New Orleans, que trajo carga general y tres pasajeros: los jóvenes estudiantes norteamericanos Robert, Hess y George Hallberg.

CARGAMENTO DE ARROZ. Con un cargamento de arroz, procedente de la India, y habiendo hecho numerosas escalas en Cuba, donde dejó parte de dicho cargamento, llegó el vapor inglés «Barón Pairlie».

EL ESTRADA PALMA. El ferry Estrada Palma, llegó de Port Everglades con wagones de carga general.

UNA GOLETA CON FRUTAS. De Puerto General Peraza, llegó con un cargamento de frutas, la goleta inglesa «Schwatzka».

EL «RHEIN». Este vapor alemán llegó de Conchiang y escalas con otro cargamento de arroz.

EL BURGERDYK. El vapor holandés de este nombre, llegó de Rotterdam con carga general para la Habana y carga y tres pasajeros en tránsito entre ellos el canciller mexicano Leopoldo Ainslie.

UN MIELERO. De Vita con un cargamento de miel de purga, que completará en la Habana, llegó el vapor tanque «Alpha».

SALIDAS. Salieron ayer el «Méxique», para Saint Nazaire y escalas, el Seatrain New Orleans, para New York; el Estrada Palma, para Port Eveglades; el Cuba, para Key West y el Oriente, para New York por la madrugada.

En una nueva reunión determinarán los secretarios la ascendencia del presupuesto del año fiscal 1936-37

Se admite la posibilidad de que sea semejante al de 1935-36, más los decretos leyes concediendo créditos adicionales. El reglamento de la zona franca matancera

INFORMACION DE LA SECRETARIA DE HACIENDA

Antes de que finalice esta semana se volverán a reunir los Secretarios de Despacho, con el fin de estudiar el asunto de los presupuestos del año económico venidero y esta reunión, probablemente, tendrá lugar en la residencia del Secretario de Estado, Dr. José Manuel Cortina.

Prevalece la impresión que los citados presupuestos serán igual al que está en vigor, incluyendo desde luego los decretos-leyes del Gobierno Provisional, que aumentó el presupuesto de gastos hasta cerca de los setenta millones de pesos.

Los seis millones de diferencia que existe del presupuesto vigente al que será aprobado por el Congreso, posiblemente en el Mensaje Presidencial que acompañe a los mismos se hará la sugerencia con qué ingresos se cubra dicho montante.

Se habla también, de la posibilidad de restituir el impuesto al azúcar estableciendo impuesto al capital y posiblemente también al dinero que se exporta a particulares como productos de rentas en la República.

El Dr. Wolter del Río, tiene el firme propósito de actuar en la Secretaría de Hacienda, como si estuviera dentro de un régimen parlamentario, tal es así, que hemos recogido su impresión, de que el día que no tuviera el apoyo del Congreso, se retiraría inmediatamente de la cartera que actualmente desempeña.

LA ZONA FRANCA. — Una Comisión de la Zona Franca, de Matanzas, visitó en la mañana de ayer al Secretario de Hacienda, para tratar sobre la referida Zona Franca, informándole el Dr. Wolter del Río que ya se hallaba en estudios preliminares para la confección del Reglamento que habrá de regir en la misma, con el fin de hacerlo entrar en vigor inmediatamente.

SOBRE LOS COMERCIANTES DE CIEGO DE AVILA. — También nos informó ayer, el Secretario de Hacienda, que estaba estudiando la exposición presentada por el comercio de Ciego de Avila y que espera resolverlo dentro del más estricto espíritu de justicia.

EX-EMPLEADOS QUE PIDEN SU REPOSICION. — Una nutrida comisión de ex-empleados de la Aduana de la Habana, de filiación liberal acompañados por el senador Dr. Enrique Recio, se entrevistó en la mañana de ayer, con el Secretario de Hacienda, Dr. Wolter del Río, interesándose por su reposición, ya que sin causa justificada y sin llenar los requisitos legales, fueron declarados cesantes no obstante los años de servicios prestados en aquella dependencia con expedientes inmaculados, como lo podrá comprobar con la revisión de cada uno de ellos.

Expusieron también, sus deseos de que cuando se lleve a cabo, en el entrante mes de julio, algún cambio de personal al acondicionarse los nuevos presupuestos, se les tenga en cuenta su reclamación restituyéndolos en sus cargos respectivos, cuando fueron cesanteados.

IMPORTACIONES AUTORIZADAS. La Secretaría de Defensa ha dado cuenta a la de Hacienda de haber autorizado las siguientes importaciones: Compañía Riera, Toro & Van Twistern, 10.000 cartuchos para escopetas calibre 12, y 30.000 para calibre 16; Droguería Sarrá, 10 frascos de 450 gramos cada uno, de clorato en polvo; 10 frascos de 100 gramos cada uno de clorato cristalizado, y 2 cuñetes de 112 libras cada uno de potasio de clorato granulado; José Marina y Cía., 2 pistolas para tiro al blanco calibre 22; 2 revólver para tiro al blanco, calibre 22; 10.000 cartuchos vacíos calibre 12, y 10.000 calibre 20; Compañía Armera de Cuba, un cañón para escopeta calibre 12; 8 piezas de recambio para escopetas calibre 12 y 20; Gregorio Jiménez, central «Hormiguero», 9 pastillas de insecticida de azufre; United Fruit Co., 15.000 libras de clorato de sodio, y Minas de Matahambre, un cilindro de gas clorhídrico, de 100 libras.

Las leyes del café, forestal, papas de semillas y el impuesto sobre el arroz, estudiadas por Gómez Mena

Quiere evitar la especulación en la distribución de las semillas; así como que el impuesto sobre el arroz no responde a la recaudación calculada por el Gobierno

INFORMACION DE LA SECRETARIA DE AGRICULTURA

Recibió ayer el señor Gómez Mena, Secretario de Agricultura, la visita del Presidente de la Comisión Agrícola del Senado, doctor Gonzalo del Cristo, el que informó es el propósito de dicha Comisión actuar en todo lo relacionado con los problemas agrícolas de acuerdo, tanto con el señor Gómez Mena, como con el Subsecretario del ramo Sr. Francisco Castro, evitando los perjuicios y entorpecimientos que pudieran derivarse de una actuación independiente.

Los señores Gómez Mena y Castro, manifestaron al Senador del Cristo, que las oficinas a su cargo estaban a su disposición para cualquier informe que solicitase, entendiendo que ello beneficiaría al agricultor cubano.

LA LEY DEL CAFE.— Un amplio estudio relacionado con la vigente Ley del Café, ha llevado a cabo el Secretario de Agricultura, señor Gómez Mena, estimando que los problemas que se derivan de la redacción de dicha Ley, así como de la tramitación que se exige a la misma.

El Jefe de la Agricultura redacta en estos momentos un informe para que sea modificada dicha Ley del Café, de manera que haga más fácil el cumplimiento de los requisitos exigidos, eliminando los obstáculos que actualmente se presentan.

LA LEY FORESTAL.— Igualmente sufrirá, próximamente, una modificación la vigente llamada Ley Forestal, considerada de gran importancia nacional, pues debido al desarrollo de determinadas industrias, es de urgente necesidad la repoblación forestal de Cuba.

Una de las modificaciones que ha de sufrir la Ley es la de eximir del tributo que actualmente se tiene que pagar, aclarándose, además, que los potreros no tienen que pagar el impuesto por responder a una necesidad de la ganadería.

LAS PAPAS DE SEMILLAS.— Un tercer estudio de asuntos ya resueltos por la anterior Administración, lleva a cabo el señor Gómez Mena. Se trata de controlar debidamente la distribución de las papas para semillas, pues la Secretaría debe evitar, siempre, la especulación que pueda realizarse en cualquier momento con esas semillas, que en virtud de la legislación vigente, están exentas de todo impuesto o derecho.

EL IMPUESTO AL ARROZ.—Antes de resolver nada en definitiva sobre los múltiples problemas que se le presentan a diario, el Secretario de Agricultura ha implantado un sistema que espera ha de llevarle a la solución de todos aquellos, sin perjudicar intereses de nadie y que las resoluciones sean dictadas con estricta justicia.

Es la conversación sostenida ayer con los periodistas —terminó diciéndonos que había solicitado de las aduanas de la República una detallada información relacionada con la recaudación por el impuesto al arroz, a fin de poder comprobar si dicho tributo es o nó práctico y si necesita alguna modificación.

Cuando se promulgó el Decerto-Ley creando el impuesto sobre el arroz, el Gobierno Provisional calculó que produciría al Estado de noventa a cien mil pesos anuales, pero en la práctica, durante los meses de abril y mayo últimos, sólo ha producido alrededor de dos mil pesos escasos.

El señor Gómez Mena tiene el propósito de saber a ciencia cierta el motivo o motivos de esa gran diferencia en las recaudaciones, aunque no pone en duda los aspectos generales del impuesto, así como tampoco la forma en que se cumple la Ley.

M.E.C.D. 2016

DE DIA EN DIA

«Habana, 3 de Junio de 1936.
Señor Jorge Fernández de Castro.
Mi dilecto escritor:

Es mi primer alimento espiritual, a diario, la lectura de su sección, de intensa doctrina multicolor, casi siempre en el solar 12o. del DIARIO; alimento que se ingiere suave y quedamente, en tanto, mi humanidad añeja y flaca (cincuenta y ocho primaveras) discurre sus ocios entre sorbo y sorbo y tal cual otra humilde tostadita humeante.

Hoy leí lo del sapo, no sé, si en serio o humorístico; pero me ha movido ello, a suplicar encuentre usted a alguien, entre sus multitudinarios lectores, que los habrá de todas clases, sapiencias y colores, que le indique un remedio, probado y eficaz, para extirpar los dolores tan agudos de estas extremidades sureñas de mi pobre humanidad, que ayer me sirvieron hasta para saltar cercas en busca de frutas, en huerto ajeno, y que hoy solo son martirio de este encanijado pecador.

Compré aparatos para pies planos, y nada; me apliqué inyecciones de varias clases, y nada; baños de sal, de sol y de sulfuretos, y nada; paños fríos, paños calientes, y ellos, los pies, ni se dieron cuenta de tales paños; hasta maceración de macao en alcohol, y como si nada.

Le advierto que mis pies, están como el día que nací: ni juanetes, ni durezas, ni llagas, absolutamente patentados y fuí siempre, muy amante de caminar, correr, saltar, etc., etc., hasta hace cuatro o seis años, que se obstinan en pedir, y ya en formas descompuestas, su jubilación forzosa y absoluta.

¿Encontrará un Hipócrates, un la Torre o una Antoñica?

Tartarín de mis primicias espirituales matutinas: si como Diógenes, no encuentra al hombre, que Alá se lo demande, pero si un salvador surgiere en el camino, que el Cielo se lo premie, y mándelo presto a su asiduo lector

F. RIUS.

Los demás pacientes de la legión, no firman porque varios tendrían que hacerlo con los pies, y ello sería para muchos, asunto harto serio y asaz peligroso para usted.

Acuerdo del **Comitern**».

N. de R.—Recomiendo el caso clínico que queda expuesto a la consideración de cuanto médico o curandero me haga el honor de leerme, a ver si entre todos dan con un remedio que le permita a mi cliente poner los pies en el suelo.

Yo tengo esperanzas de que ello ocurra. Si se tratara de arreglar una cabeza no me mostraría tan optimista. Pero se trata de unos pies. Y aquí se han hecho muchas cosas con los pies.

Por lo demás deseo aclarar que la croniquilla del sapo a que alude el señor Rius, fué una que tuvo por tema los recientes descubrimientos de la ciencia médica en relación con cierta sustancia obtenida de los sapos, para curar la hidropesía y otras inflamaciones; descubrimiento que coincide con el de un guajiro de la vuelta de Canasí, que cura (¿) las linfagitis pasando la barriga de un sapo vivo por las partes afectadas.

Y antes de firmar deseo también descargar la conciencia, recomendándole al señor Rius que se alimente mejor, pues a lo que deduzco del primer párrafo de su carta se desayuna muy irregularmente.

¡Quién sabe si lo de los pies le venga de ahí!

Tartarín de Tarascón.

UN PREMIO QUE CUESTA CARO

La intensa propaganda de los vegetarianos en los Estados Unidos tuvo como resultado, una disminución en el consumo de carne, de manera que el célebre «trust» de carniceros de Chicago, empezó a temer por sus millones. Como medida preventiva, el «trust» decidió recurrir, también, a la propaganda. Se dirigió al sabio explorador del Artico, doctor Viljalmur Stefensson, y le ofreció firmar un contrato por el cual se le pagarían 10,00 dólares si durante un año se alimentaba exclusivamente con carne. Stefensson, que durante su permanencia en el Artico, no había comido otra cosa que carne, creyó que eso sería para él fácil, y firmó el contrato.

Pero no era lo mismo vivir en New York, rodeado de cereales, etc., que entre los hielos del Artico. Pasados 5 meses, desde la firma del contrato, el sabio, que tenía 40 años, perdió la frescura y el color de su rostro, su piel se marchitó, los cabellos y los ojos perdieron su brillo natural. Sin embargo, Stefensson resistió hasta el fin y ganó los 10.000 dólares prometidos, por el precio de su salud.

Este cambio experimentado en su salud, resultó más bien en favor del vegetaranismo que del «trust» de carniceros.

EL MAYORDOMO DE PALACIO.— Se informó en los pasillos palatinos que de un momento a otro será designado Mayordomo de Palacio, el señor Francisco Arango.

Estado del Tiempo

Nota del mediodía del martes:

Dominan las bajas persiones en el Mar Caribe, con un débil centro en el extremo Sur del Golfo de México, parte sur de los Estados Unidos y desde las Bahamas hacia el nordeste hasta la zona al norte de las Bermudas. Hay altas presiones con buen tiempo al este y sudeste de las Bermudas.

Pronóstico para hoy, miércoles: Buen tiempo, excepto turbonadas. Calmas y vientos flojos a moderados, variables.—**Observatorio Nacional.**

HOLLYWOOD SIMPLIFICA LA MECANICA DEL ASESINATO

Donde el cronista presencia la muerte y resurrección de Margot Grahame, repetidas varias veces

HOLLYWOOD, junio de 1936.—Si no tiene usted mucho que hacer —nos dice el cicerone del «estudio»— venga conmigo a la galería número 4. Van a asesinar.

—¿Van a asesinar?

—Sí, señora. La víctima será la actriz Margot Grahame.

Ningún cronista de cine que se respete debe pasar por alto la oportunidad de presenciar un artístico asesinato. De modo, pues, que seguimos apresuradamente a nuestro guía. En un extremo de la galería número 4 hay gran actividad y confusión. Nos enteramos de que están a punto de asesinar...

La escena transcurre en la biblioteca de una vieja mansión. El lugar es, nos informa el guía, el escondrijo del gran bandolero Kappa, falsificador de billetes de banco y protagonista de la película «Moneda Falsa» («Queer Money»).

El director, con los ojos protegidos contra la intensa luz de los reflectores por una visera de celuloide de verde, camina de aquí para allá a largos pasos, con el argumento en la mano. Kappa (a quien encarna el actor Lloyd Nolan) tiene una pistola en su diestra y está nervioso. Margot Grahame, víctima del inminente homicidio, está ocupada en darse colorete y no parece preocupada en lo más mínimo. Chester Morris, que hace el papel de policía secreto, cuchichea al oído de Marian Marsh. El director se detiene y da sus instrucciones:

—Usted, Nolan, tratará de tirar sobre Marian Marsh desde el rellano de la escalera; pero en ese momento se interpondrá Margot Grahame, que tratará de impedirle que haga fuego. Sale el tiro y Margot lo recibe. ¿Estamos?

Emocionados ante el terrible drama, interrogamos al guía:

—¿Y por qué quieren matar a la pobre Marian Marsh? ¡Tan joven! ¡Es una lástima!

—Pues verá usted: Nolan es el criminal que ha estado dirigiendo las actividades de los monederos falsos. Margot es su querida, y Morris, agente secreto del gobierno, se hace pasar por delincuente para enterarse de los planes de Nolan. En estos momentos la policía está rodeando la casa y Nolan se quiere escapar a balazo limpio. Estupendo, ¿verdad?

—Colosal, colosal. ¿Pero qué tiene que ver en ello Marian, y por qué la quiere salvar Margot? He ahí el misterio.

—No hay tal. Marian es hermana de Margot y se ha visto complicada en el asunto sin querer. Ha descubierto quién es el malvado Nolan, y éste teme que si la chica sigue viviendo acabará por delatarle.

—¡Oh!

Marian Marsh y Chester Morris se colocan en la posición que indica el director, al pie de la escalera. Margot Grahame (se pronuncia «grájam») se acerca a su futuro asesino. Suena un timbre eléctrico. «¡Silencio!», grita el ayudante del director. (Eso es todo lo que hacen los ayudantes de los directores-. Se escucha el ligero rumor de los motores de la cámara cinematográfica. «¡Listo!», dice el fotógrafo, anunciando que el mecanismo sincronizador de la fotografía y del sonido está a punto. Suena otro timbre con sordina. «Empiecen», dice el director.

Nolan, pistola en mano, da un empellón y hace a un lado a Margot: levanta la pistola, apunta a Marian Marsh, se interpone Margot, suena el tiro y ésta se desploma.

Marian da un chillido al ver caer a Margot. ¡Pobre Margot! Margot se arrastra hacia una silla y Nolan la ayuda a sentarse en ella. El cuarteto ocupa los lugares que se les ha señalado previamente, con tiza, en el suelo, para que no queden fuera de foco al registrarse la escena.

—¡Alto!—gruñe el director—. No está eso bien. ¡A tomar la escena de nuevo!

La víctima del pistolero se pone de pie y pide disculpas al victimario por haberle pisado los talones. Nosotros, emocionados, rogamos al guía que nos saque de allí.

—¿Verdad que es estupendo!—nos dice éste una vez que hemos salido del lugar del hecho—. ¡En este estudio se llevan a cabo los mejores asesinatos de Hollywood!

—Es, realmente, genial—respondemos—.

Alyce SHUPPER.

Derechos reservados para el DIARIO DE LA MARINA por North American Newspaper Alliance.

FECHAS Y ANIVERSARIOS

* El día 10 de junio de 1580 murió Luis de Camoens, el famoso poeta portugués.

* En este día y mes de 1858 el buque americano «Niágara», tendió el primer cable trasatlántico submarino desde Trinity en Terranova.

* El día 10 de junio de 1190 Federico I, Emperador de Alemania, conocido por Barbarroja, murió ahogado en el río Cidno, en el Asia Menor.

NOCHES DE ARTE

DE "EL ENCANTO"

Esta noche, la Orquesta de Concierto "ENCANTO", compuesta por un grupo de notables profesores, nuevamente deleitará a los infinitos oyentes de nuestras trasmisiones con un programa de música selecta.

CMBY COCO
onda larga 970 kc. onda corta 6010 kc.

9 p. m.

Audiciones organizadas y dirigidas por TRANSRADIO CUBANA, S. A.

El Encanto

BAJOLA DIRECCION DE KORDA EL CINEMA INGLES PROGRESA

Prepara una serie de películas que costarán ochenta mil libras esterlinas cada una

LONDRES, junio de 1936. — Hace cinco años Alexánder Korda era desconocido. Actualmente tiene a su cargo los «estudios» cinematográficos más grandes y modernos de Europa, y su influencia se hace sentir claramente en Hollywood.

A diferencia de muchos magnates del cinema nirteamericano. Korda es un hombre amable y muy atento. Aunque en la tarde en que le visitamos había concertado veintidós entrevistas con diversas personas, nos recibió sin dar la menor muestra le apresuramiento.

—Ahora que tengo mis estudios propios en Dénham—nos dice respondiendo a una pregunta nuestra—no alteraré en lo más mínimo mi línea de conducta. Seguiré rodando películas de mi entero gusto, y ninguna de ellas costará menos de 80,000 libras de esterlinas. No haremos cintas de segunda categoría. En mis estudios harán varias películas otras empresas asociadas a la mía, pero me reservo el derecho de aprobar o rechazar los originales.

Le preguntamos si el éxito obtenido por la película futurista de Wells, «Cosas que acaecerán», le animaría a hacer otras por el estilo.

—Sin duda alguna—responde—. Estoy seguro que el cine intelectual tiene porvenir, y así lo cree H. G. Well también, con quien estoy en estrecha relación profesional en mis estudios.

En el otoño próximo exhibiremos su segunda cinta titulada «El hombre que podía hacer milagros», y confiamos en poder dar comienzo este verano a su tercera obra, «Alimento de los dioses» (Food of the gods). Al mismo tiempo tenemos interés en llevar a la pantalla el célebre drama de Rostand, «Cyrano de Bergerac», aunque no estoy seguro si Charles Laughton tendrá el papel de protagonista en ella. Laughton está por comenzar su labor en la película sobre Rembrandt que yo dirigiré.

Alexánder Korda tiene mucho interés en las películas biográficas y cree que éstas serán siempre del gusto del público. Le preguntamos qué pntos debían subrayarse en la vida de la persona que sirve de tema a la cinta.

—Es difícil sentar una regla fija. Todo depende del punto de vista de cada uno. Algunos querían convertir la vida de Enrique VIII en tragedia; otros querían que la biografía de Rembrandt fuera una comedia.

¿Hará usted películas en colores?

—Sí; la policromía terminará por imponerse difinitivamente. La empresa «New World Productions»—una de las que están asociadas a mis estudios—ha dado comienzo ya a la primera película inglesa totalmente en colores. Se titula «Alas de la mañana», y su protagonista es la excelente actriz francesa Annabella. La primera cinta en colores que haré yo será probablemente la biografía de Lawrence de Arabia.

—¿Qué clase de cintas cree usted más adaptable para la televisión?

—Creo que cualquier buena película se presta para ello.

Al despedirnos de Mr. Korda, nos hace visitar las instalaciones de sus estudios. Estos no han sido terminados aun, pero ya parecen una ciudad en miniatura. Hay allí talleres con techos de cristal opaco; una usina eléctrica con seis grandes motores Diesel; dos enormes galerías, de dimensiones suficientes para el rodaje de escenas «al aire libre», y cinco más pequeñas. Se destaca entre la serie de edificios un bonito cinematógrafo con capacidad para 300 personas, donde se efectuarán las exhibiciones preliminares de las cintas.

Joan LITTLEFIELD

Derechos reservados al DIARIO DE LA MARINA por North American Newspaper Alliance.

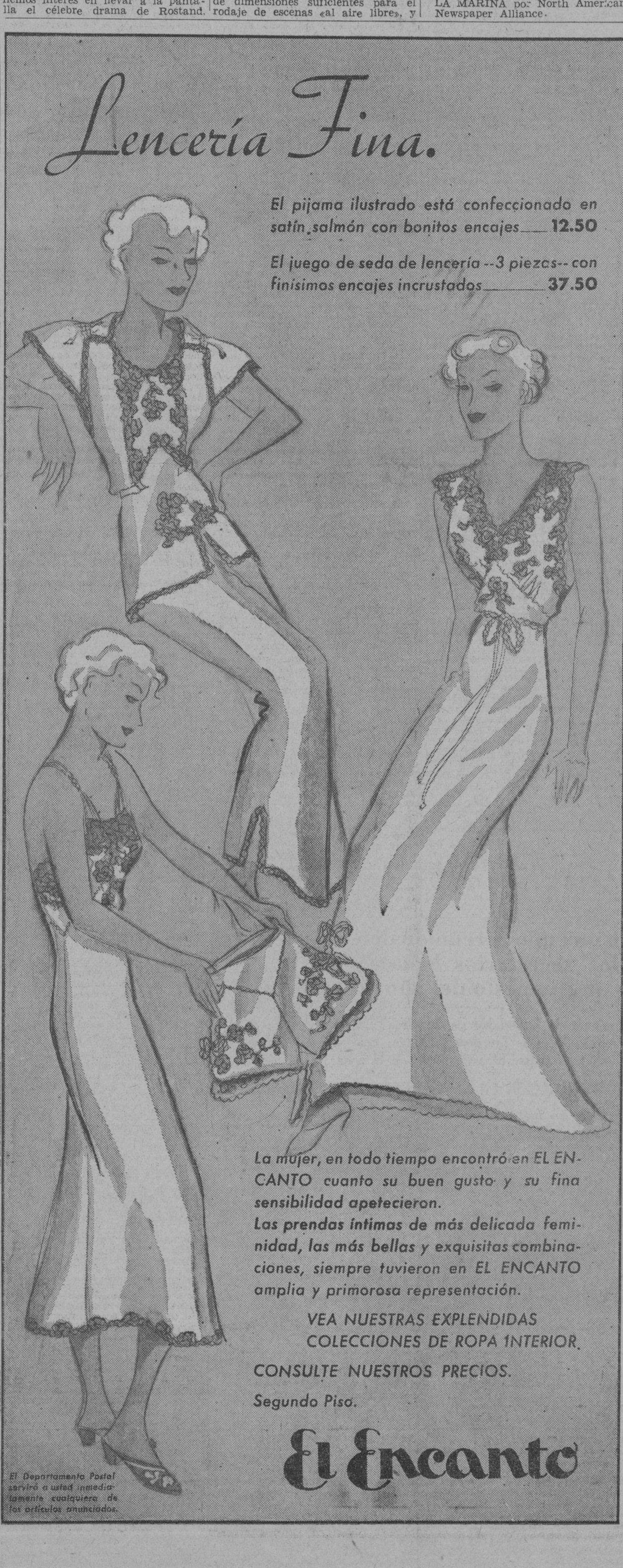

SOLUCION AZUCARERA

CALDO DE GALLINA

LA única manera de disolver la confusión económica, logrado lo cual todo cogerá su nivel, nos parece que se encuentra en buscar ocupación para los trabajadores. Para ti y para el otro lector discreto.

Mil volúmenes, en los últimos tiempos, han tenido por objeto comentar esa proposición, que con apariencias descubridoras, no es más que la repetición de un conocimiento que, en remotos tiempos, ya se tuvo.

No es otro el sentido de la frase que se atribuye a un rey de Francia, a Enrique IV, de que su propósito de reinado era «el de que cada francés pudiera sepultar en su marmita una gallina todos los días».

Síntesis admirable de economía pública. Es así en efecto: dad a cada profesional, a cada estudiante, a cada soldado, a cada obrero, a las mujeres, una gallina diaria y resultará para ellos de gran molestia la búsqueda, en delirios políticos, de una satisfacción para sus personales problemas. El intestino no razona: digiere o muere.

También lo dijo Herbert Spencer: «Resolvamos nuestra ecuación individual», es sapiente, buen consejo.

Los hombres no se diferencian en su moral y costumbres. El pelaje y las formas de la nariz, en algo los distingue. Ni la educación es capaz de hacerlos distintos de lo que son.

Todo eso de que «cada escuela que se abre es una cárcel que se cierra» es un retruécano que la observación y los hechos desmienten.

El pueblo cubano está enfermo: fué bueno, generoso, valiente, compasito, respetuoso del honor y la virtud. Hoy no es nada de eso. ¿Cuál es la causa? Que no come.

Decía Mirabeau: «Todos seríamos virtuosos si no tuviéramos la necesidad de vivir».

Para que sintamos en menor escala esa necesidad es urgente que demos nacimiento al mercado de trabajo, con el fin de que se eleven los consumos, de que se difunda el bienestar por todos los confines, que la burocracia sea oficio puramente de servicios y los cargos electivos del Estado, la Provincia y el Municipio, cargas, sacrificios en el altar de la patria. Agonía, dijo Martí. No hay en ello nada de ilusión: es posible lograrlo, si vamos sin interés a las ocupaciones libres, ya que el interés es la palanca que levanta el peso de nuestra voluntad. En Cuba eso fué y no es: es preciso que vuelva a ser.

Para un buen abasto de trabajo los publicistas y hombres de Estado aconsejan distintos arbitrios, hasta ahora insuficientes y en general contradictorios.

Sometamos a nuestra propia crítica las propuestas hechas por ellos.

Impedir el trabajo a los menores de dieciocho años y a los que pasen de sesenta y cinco, que aconsejó recientemente mister Roosevelt, no nos parece solución.

No sabemos si en los Estados Unidos lo será. En Cuba sería eso calamitoso, sobre toda ponderación en la agricultura. Desconoce sus prácticas y necesidades quien no dé a los muchachos y a los viejos todo el tratamiento de respeto a que se hacen acreedores por sus coadyuvaciones a la faena. Lo repetimos: no debe desnudarse a un santo para vestir a otro.

Si se considera a los desvalorizados física y psíquicamente por razón de edad, no representará una carga excesiva su asistencia pública. En toda Alemania, con sesenta y cuatro millones de almas, no pasa la invalidez de trescientas mil personas. Ese es un problema benéfico-social. cuya solución no corresponde englobar en la materia del paro forzoso propiamente dicho.

La teoría del empleo de maquinaria y la teoría de la compensación ya las desechamos en día anterior.

El desplazamiento del trabajo para cuando amenace una crisis, suele fallar. Se esperan entradas particulares o recaudaciones públicas que luego no llegan. Ejemplo, nuestro Municipio, que ha realizado amnistías defectuosas y aplazamientos de pagos y de contribuciones y mejoras en espera de recaudaciones que no se efectúan; y fía equivocadamente más en el aumento que en la disminución de los tributos. Una rebaja bastante grande en la contribución después de una amplia condonación, no diremos amnistía sino a la fuerza, porque no somos delincuentes, que se ha pedido en vano (borrón y cuenta nueva) sería de gran provecho para nuestro Ayuntamiento. siempre en agobios y fuera de realidades.

La estatificación de la economía que piden los socialistas achacando el paro forzoso al «capitalismo» no es remedio hasta que no nos digan de dónse se saca el dinero, con el capitalismo ausente para dar trabajo. Ni aún en Rusia se ha podido prescindir del capital. En cambio, si que puede resultar tratamiento adecuado del paro forzoso el socialismo primitivo, el de San Ambrosio y recientemente el de León XIII que veía el acabamiento de las disputas sociales en una depuración cada vez más refinada de los métodos industriales y económicos a fin de reavivar el intercambio y la capitalización, que es su consecuencia. Si se recuerda, hemos hecho socialismo puro. sin querer hacerlo. El trabajo obligatorio es absurda y grotesca medida: movilizar, verbigracia, cincuenta mil trabajadores, cuando hay cien mil parados, es un emplasto al tumor, que ni siquiera alivia. Pan de hoy y hambre para mañana: eso es vivir al día unos cuantos o bien que tú, lector, escupas, mientras yo fumo arrellenado en mi butaca.

La reducción de la jornada en Cuba, paraíso, es una monada, es una imitación disparatada. No se tiene en cuenta el clima y se menosprecian las gloriosas noches del trópico. En Cuba se trabaja día y noche en la zafra y no debe ser, ni puede ser de otro modo. Lo que hay que arreglar son los horarios, las jornadas. El trabajo mañanero de la burocracia es un trastorno de la vida social y una restricción de consumos. ¡El Tribunal Supremo hace vistas públicas en las horas tórricas, y el presidente Machado citaba a la gente de madrugada!

El empréstito para filantropías no sirve: no debo yo morir para que mi otro yo viva. Caridad mal entendida.

Otro día: «La Solución de Brazos Caídos».

Gabriel CAMPS.

COMISIONES. — El Presidente encargó ayer a sus ayudantes las siguientes comisiones:

Para despedir al ex-Presidente de la República, doctor José A. Barnet y al Ministro de Francia, M. Carteron, que embarcaron para Europa, al capitán Hernández.

Para recibir al Embajador de los Estados Unidos, Mr. J. Caffery, al comandante Franco Granero.

Para interesarse por la salud del senador Ricardo Dolz del teniente Guillermo Alonso y del señor José Macías, al capitán Viera, al capitán Ponce y al capitán Arias, respectivamente.

EINSTEIN Y SU TEORIA

El profesor Alberto Einstein ha reanudado la batalla en defensa de la teoría de la relatividad. Ludwik Silberstein, de la Universidad de Montreal, afrimó, recientemente en la «Physical Review», que cuando las ecuaciones de Einstein, representadas como una descripción matemática de la gravitación, se aplicaban a un caso específico de dos partículas, producían un estado en el que no existía la atracción de la gravedad. El profesor Einstein y su ayudante Rosen, que colabora con el eximio matemático en las investigaciones del Instituto de Ciencias de la Universidad de Princeton, publicaron una réplica en el mismo órgano científico, sosteniendo que Silberstein se había equivocado en sus cálculos, lo cual anulaba sus ataques a la teoría de la relatividad. Dice Einstein que el físico canadiense utilizó ecuaciones que no respondían a las exigencias de la regularidad matemática y que cuando se tratan las ecuaciones de ese modo, se eliminan ciertos factores, que no debieran desaparecer, dando un resultado totalmente distinto, del que proclama Silberstein.

EL COMUNISMO EN EL DIA

XII.-LOS CAMPESINOS

EL nombre del ministro Stolypine encuéntrase ligado a la obra de la evolución de la propiedad del campo en Rusia. Este político, tildado de reaccionario, combatido, comprendió que era necesario facilitarsele a los campesinos, a toda costa, la adquisición de las tierras no explotadas.

Los beneficiados con la reforma agraria rusa de 1907 pusieron manos a la obra con ardor. Un Banco campesino de Estado (¡del Estado, señores comunistas!) compraba tierras hipotecadas y las vendía a los campesinos, concediéndoles créditos a largo plazo. Así nació la clase de los «kulaks», cuyo parentesco se encuentra en el campo norteamericano. Los grandes dominios comenzaron a transformarse, en la época a que aludo, en empresas capitalistas regidas racionalmente y productoras de enormes cantidades de caballos de raza, de variados animales—algunos importados y aclimatados—y de cereales.

Otro aspecto de la tierra rusa antes de la Gran Guerra, que no debe pasar inadvertido, es el de las cooperativas agrícolas, sistema que países que se dicen adelantados, como los nuestros de América, apenas si los conocen. Los poderes públicos rusos comenzaron, para estimular al campesino, a crear escuelas agrícolas y centros de experimentación y selección.

Los proyectos de Stolypine poseían pulmones amplios. Era la intención del ministro suprimir el sistema de los Nadyels, supervivencia anacrónica del vasallaje, especie de residencia forzosa a que se veían sujetos ciertos campesinos que no tenían derecho a vender sus tierras, a abandonar su casta y a instalarse en las ciudades. No pudo Stolypine realizar sus ideas. Con la complicidad de la Okhrana, fué asesinado por los revolucionarios. La primera temió, sin duda, la supresión de los fondos secretos; los segundos vieron en el reaccionario al enemigo que llegaría a poner en práctica ciertos planes susceptibles de combatir el descontento.

Resumiendo la situación del campo en la Rusia de antes de la Gran Guerra, sus características eran las siguientes:

Rusia lograba una abundante producción agrícola que la nutría, y exportaba productos de la tierra. Rusia contaba con unos 16 millones de pequeñas empresas campesinas que realizaban, anualmente, beneficios ascendientes a suma variable entre 250 y 300 francos oro por unidad obrera. Las empresas de los «kulaks» (más de 12 hectáreas por familias) realizaban ganancias de 450 a 600 francos oro por la misma unidad. Cifras que, pudiera decirse, no son considerables, pero que aumentaban continuamente, no debiendo olvidarse que el costo de la vida era, entonces, bajo, y que todo el mundo estaba alojado y alimentado sanamente.

Las dificultades obreras rusas tenían por causa, en esa época, el aumento de la población rural, de ahí los planes de Stolypine, tendientes a librar de la tierra a ... millones de campesinos, desocupados, tionándose así parte del campo ... mano de obra, extraída de la tierra, tenía que servir a la industria, ... desarrollo comenzaba, y debíase ... cierto modo, al poder de compra ... los sin cesar nuevos campesinos propietarios y, naturalmente, a la prosperidad de éstos.

Los que han estudiado y estudian el problema ruso fuera del comunismo, concluyen que en Stolypine estaba la solución de dicho problema. No podía pensarse en una mayor partición de tierras, pues en realidad ya no quedaban bastantes dominios de importancia por dividir.

Ayudados por la situación material y moral creada por la Gran Guerra, los comunistas, al flaquear el espíritu ruso, tentaron a los campesinos más desgraciados haciendo uso, a lo norteamericano (uso que mantienen los comunistas en todas sus manifestaciones) de «slogans» capaces de impresionar a cerebros sencillos. Estos fueron los tres principales: «Pan y tierra», «Tierra, inmediatamente, sin indemnización, para los campesinos», y, «Pillad lo que se os pilló». Estos tres «slogans» contribuyeron a docenas de miles de deserciones en los ejércitos imperiales.

Como el gobierno comunista, en sus comienzos, no tenía poder sino en Petrogrado y Moscú, los campesinos, deseosos de convertirse en propietarios, por obra y gracia de su capricho, quemaron a un tiempo propiedades, sin ton ni son; pillaron, dispersaron y dieron muerte a miles de animales. Así complicaron, sin beneficio para nadie, la existencia nacional. Uno de los tantos casos de locura colectiva.

Hirviente la guerra civil, se batallaba en Rusia por todas partes, y se pretendía, sobre todo, dar de comer al ejército rojo, acabado de formar, pues ésta era, necesariamente, cuestión de vida o muerte. ¿Qué hacer? El gobierno soviético se decidió entonces a atacar al campesino que había antes lanzado al asalto de la propiedad agrícola: ¡le confiscó las tierras! Epoca de requisiciones, de expediciones de obreros armados, conquistadores de sus hermanos los campesinos. Epoca en que el hombre enseñó su faz, agotados, materialmente destruídos ciertos «stoks». Verdadero caos en el que la revolución asesina, aniquiladora, tenía, para triunfar, para vivir, para comer, que llenar su vientre y, por tanto, que dominar al campesino que tenía—y sigue teniendo—alma bien humana, bien conservadora, aspiraciones propietarias, burguesas, inadmisibles para el comunismo. De ahí la inquina, la guerra interior de Lenin contra el campo, piedra en el camino de sus teorías librescas, pedantes, absurdas.

Willy de BLANCK.

(Continuará).

LOS RAYOS X DE «ONDA CORTA» PERMITEN CURAR EL CANCER

Pueden aplicarse ahora tratamientos cinco veces más potentes sin peligro de destruir los tejidos adyacentes a los tumores

TRES especialistas del hospital «Garfield», de Washington, Estados Unidos, han presentado al reciente Congreso de la Asociación de Medicina norteamericana un trabajo en que describen el adelanto logrado en el tratamiento del cáncer por medio de los rayos X. La roentgenoterapia se aplica ahora para el tratamiento de tumores inoperables, anteriormente considerados sin esperanza alguna de curación.

El sistema ideado por los facultativos permite llegar con los rayos X a los tumores cancerosos en «dosis» cinco veces más potentes que las usadas hasta la fecha. Se pueden concentrar los rayos en cantidades relativamente enormes sobre los tumores del estómago, colon, hígado, riñones y páncreas. Aunque los inventores del sistema no afirman que pueden curar el mal por completo, sí aseguran que han logrado aliviar considerablemente los sufrimientos de las víctimas.

La técnica del sistema, ideada por el doctor E. A. Merritt, consiste en ampliar grandemente los alcances del método iniciado hace unos diez años por el especialista francés doctor Coutard, que empleaba «filtros» de gran densidad a través de los cuales pasaban los rayos X antes de llegar al cuerpo del paciente. Los médicos de Washington han reemplazado el filtro de cobre del doctor Coutard por otro de zinc, lo que permite el paso de 30 por ciento más de rayos X.

El doctor Merritt, y sus colegas los doctores Rhett Rathbone y Edgar MacPeak, sostienen y prueban que, a diferencia de lo afirmado hoy por los físicos, existe una variación marcada entre el efecto de los rayos X de «onda larga» y de «onda corta» sobre los tejidos humanos. El espectro de los rayos X de 220,000 voltios oscila entre los rayos relativamente «largos» que van superpuestos al espectro de la luz ultravioleta y los rayos «cortos», llamados «rayos gamma», que van superpuestos al espectro de los rayos gamma del radio en un 20 por ciento de su extensión. Cuanto más cortos son los rayos, tanto mayor es la profundidad a que penetran en los tejidos y tanto mayor es el espesor de los filtros de cobre o de zinc que pueden atravesar.

El efecto destructor de los rayos X «largos», dice el doctor Merritt, se hace sentir en mayor grado en los tejidos internos del cuerpo, mientras que la parte del espectro que queda sobrepuesta al espectro del radio ataca principalmente a la piel y a otros tejidos epiteliales. Según los facultativos mencionados, la resistencia de los tumores cancerosos semeja mucho más la de la piel que la de los tejidos internos.

El nuevo filtro de zinc permite solamente el paso de los rayos del espectro en que van mezclados los rayos X y los del espectro del radio.

Uno de los grandes inconvenientes del tratamiento de los tumores cancerosos internos con los rayos X ha sido, hasta la fecha, que cuando se les atacaba con suficientes cantidades de rayos X, el haz de rayos que alcanzaba a destruir los tumores causaba al mismo tiempo una enorme destrucción de los tejidos conexivos que debía atravesar previamente, por lo que el remedio resultaba peor que la enfermedad y el paciente moría de todos modos. Los rayos «largos» que destruían las células sanas constituían, por otra parte, un desperdicio completo de energía, toda vez que muy pocos de ellos llegaban al tumor maligno.

Los rayos «cortos» causan menos destrucción de los tejidos conexivos que atraviesan, pero en muy inferior proporción a la de los rayos «largos», y todos ellos alcanzan el tumor que se quiere extirpar. El efecto sobre la piel es menor que el que causa el espectro completo.

El tercer factor en el nuevo tratamiento roentgenoterápico del cáncer es el largo período en que se aplica. Hasta la fecha se ha venido aplicando el tratamiento completo en cuatro o seis «dosis». El paciente no podía resistir mayor número. El límite máximo era de 1,500 unidades Roentgen. El nuevo tratamiento inventado por los médicos de Washington consiste en aplicar solamente unas 200 unidades de rayos «cortos», repitiendo la dosis seis días por semana durante un mes o más. De este modo se puede atacar el mal con unas 5,000 unidades.

Los rayos se dirigen a distintas partes del cuerpo: el cáncer del estómago, por ejemplo, se trata al mismo tiempo desde tres puntos de ataque.

Según explica el doctor MacPeak, la célula del cáncer está en su estado más débil en su «infancia», o sea, en el momento en que la célula adulta acaba de dividirse en dos microcélulas. En el curso de treinta días, continúa diciendo, todas las células del tumor se han dividido por lo menos una vez. De modo, pues, que cada día los rayos X «cortos» encuentran algunas células en condición de ser destruídas fácilmente. Las células adultas, antes de dividirse, son capaces de resistir cualquier cantidad de radiación que se les aplique, dentro del límite practicable.

El nuevo método permite atacar los tumores localizados en partes del cuerpo que el cirujano no podría tocar sin poner en peligro la vida del paciente: en la región cardíaca, por ejemplo. Aparentemente, dicen los médicos nombrados, la quinta parte inferior del espectro del radio es la que tiene mayor efecto sobre los tumores. Para dirigir estos rayos sobre los tumores ha sido necesario hasta ahora practicar una profunda incisión y colocar «agujas» de radio cerca del tumor. Generalmente estas «agujas» deben distribuirse alrededor del tumor, para que el efecto sea parejo y uniforme. A menudo este procedimiento es imposible. La nueva técnica de los rayos X permite emplear radiaciones más potentes sin tener que recurrir al uso del bisturí.

Informan los médicos aludidos que han aplicado su tratamiento a personas que padecían de cáncer del estómago inoperable, y que dos años después éstas viven sin acusar por lo menos en apariencia, síntoma alguno de la enfermedad. Empero, se apresuran a subrayar que de ningún modo podrían afirmar todavía que han llegado a curar el mal, ni más que en muchos casos de cáncer del páncreas parecen haber llegado a ese resultado.

Thomas R. HENRY.

Derechos reservados a DIARIO DE LA MARINA por North American Newspaper Alliance.

EL SECRETARIO DEL PRESIDENTE. — Para el cargo de Secretario Particular del Presidente, se barajaron ayer, los nombres de los señores Arturo Arias y Eugenio Silva.

M.E.C.D. 2016

9A SECCION 2

TELEFONOS: Quejas . . . . . M-7911 A. Clasificados . M-7915

DIARIO DE LA MARINA

TELEFONOS: Dirección . . . . A-3277 Jefe Redacción . M-1287 Sección de Sports M-7912

9A SECCION 2

AÑO CIV — EL PERIODICO MAS ANTIGUO DE CUBA — LA HABANA, MIERCOLES, 10 DE JUNIO DE 1936 — ACOGIDO A LA FRANQUICIA POSTAL — PAGINA TRECE

COMPLOT COMUNISTA SEGUN LA POLICIA Y MONARQUICO SEGUN EL GOBIERNO

LA ACTUALIDAD

Al señor Gordón Ordás

EL ex-Embajador especial de España en Cuba y Embajador de España en Méjico, señor Félix Gordón Ordás, nos ha dedicado una espaciosa carta en el DIARIO DE LA MARINA. Fuera descortesía no contestarle. Y durante los cuarenta años que llevamos de periodismo en Cuba, sin contar los que anteriormente habíamos llevado en España, hemos tenido un cuidado casi exageradamente escrupuloso, en no cometerla con ninguno.

Y, sin embargo, el señor Gordón Ordás nos inculpa de ella porque hemos esperado su salida de la Habana para dirigirle un ataque personal». Ante todo, no hay ningún ataque personal en afirmar que «tuvo el honor de ir a Méjico —a la misma República en donde ahora representa a España, como Embajador— en comisión oficial costeada por el Estado, bajo la dictadura de Primo de Rivera, para estudios relacionados con su profesión de veterinaria». Esa fué una misión pública, como la que tuvo en Cuba y la que desempeña ahora, en Méjico. No hay en ella ningún carácter personal. Todos cuantos escribimos para el público, tenemos, por lo tanto, pleno derecho a juzgarla.

Por otra parte no es mía la culpa de que después que el señor Gordón Ordás salió de Cuba para Méjico, siguiese yo recibiendo una enorme cantidad de cartas, en las cuales se reiteraban en su inmensa mayoría las razones por mí expuestas contra la actuación política del Embajador especial de España en Cuba, y en algunas de ellas se trataba de justificar dicha actuación. Claro está que si yo no he de incurrir ahora en la descortesía de dar al señor Gordón Ordás la callada por respuesta, tampoco había de cometer tan feo pecado con los autores de las citadas cartas. Y las respuestas mías habrán de referirse, naturalmente, al señor Gordón Ordás, y habrán de reforzar mis impugnaciones contra su oratoria tribunicia, bajo su cargo de Embajador especial.

Por lo demás, tampoco se halla Méjico tan distante de Cuba que, los políticos, tan dados a la publicidad y a la polémica no puedan defenderse de los ataques que les dirijan los «chicos» o los 'viejos' de la pluma. Yo hubiera celebrado muy de veras que el señor Gordón Ordás hubiera permanecido una, dos o tres semanas más, para que hubiese seguido exponiendo sus desahogos izquierdistas, con los auspicios de su Embajada especial, le hubiera recordado de nuevo la honrosísima comisión especial veterinaria que, como delegado del Gobierno de Primo de Rivera, desempeñó en Méjico.

Los que nos conocen saben muy bien que jamás hemos tratado de eludir ninguna de las responsabilidades ni ninguna de las consecuencias que pudieran provenirnos por apreciaciones y afirmaciones.

Y que el señor Gordón Ordás desempeñó la aludida comisión oficial, es un hecho cierto y positivo. Tan cierto y positivo que el mismo señor Gordón Ordás viene a confirmarlo. Tras largos rodeos y minuciosas explicaciones, en que nos habla de «las cuarenta y dos naciones de Europa, América, Asia y Oceanía» que asistieron al Congreso Científico. Internacional de Salubridad y Zootecnia, celebrado en Méjico en el año 1924; después de habernos hablado de un respetabilísimo anciano, que por su edad no pudo asistir a dicho Congreso y después de otros detalles nimios que no hacen al caso, dice el señor Gordón Ordás: «Esto es todo; un Gobierno que ordena a un funcionario público el cumplimiento de una misión, y un funcionario público que obedece la orden del Gobierno, porque ese es su deber, ajeno en absoluto a las convicciones políticas y ciudadanas que profese».

Total; que el vehemente izquierdista, señor Gordón Ordás, fué al aludido Congreso como delegado de la dictadura de Primo de Rivera. ¡Ah!, pero el dilema era horrible: o ir al Congreso o exponerse a que Primo de Rivera le obligase a ir por la fuerza, aunque fuese con esposas o lo metiese en la cárcel. Y a eso sí que no estaba dispuesto el señor Gordón Ordás, a pesar de que, según nos lo refiere él mismo, se sacrificó tanto por la República, sufrió tantas persecuciones por la República, y sobrellevó tantos destierros y prisiones por la República. Todo, menos desobedecer como funcionario público, una orden del dictador Primo de Rivera.

Lo comprendemos. Seguramente al señor Gordón Ordás le pasó algo semejante a lo que le ocurrió a Largo Caballero, cuando se resignó a ser miembro prominente del Consejo de Estado, bajo la dictadura. ¿Qué remedio! —diría él—. ¡Quien manda, manda: a callar, y al Consejo de Estado!

Eso sí: el señor Gordón Ordás cumplió su misión a las mil maravillas, según nos lo cuenta también él mismo. Eso que fué allá, a regañadientes y por la fuerza.

Dice el señor Gordón Ordás que mi historia republicana le es completamente desconocida. Cómo que jamás he alardeado ni de mi historia republicana, ni de mi historia monárquica. Me ha bastado con mi historia de español. Ahí sí que no admito lecciones ni de ningún Embajador especial y tribuno político, todo en una pieza, ni de ningún izquierdista, por muy «auténtico» que sea. A mí no me hace falta encarecer a mis lectores, el desinterés, la convicción, la sinceridad, el entrañable fervor con que, durante mis ocho lustros de estancia en Cuba, he defendido a España. Ellos lo saben de sobra. Y ellos saben, también, que jamás he pedido nada por ello, porque siempre creí que aún no la defendía como ella lo merecía.

Aquí, en Cuba, no hay, señor Gordón Ordás, más españoles que difamen a España, que cuantos se empeñan en glorificar y en imitar a los inculcadores del odio, del incendio y de la destrucción, y a los que se esfuerzan en poner a nuestro pueblo la camisa de fuerza que Stalin y sus satélites han puesto al desventurado pueblo ruso.

León ICHASO.

«EJECUCION» DE FASCISTAS

SANTANDER, junio 9. (SE).—El director de una hoja izquierdista local, Luciano Laumbres, murió como se sabe a consecuencia de las heridas que recibió al ser agredido a tiros.

Dos fascistas a quienes se sospechaba de haber sido los agresores, han sido hallados muertos, al parecer víctimas de las represalias por la muerte del periodista izquierdista. Los muertos son Mateo Pico, de 28 años, ex miembro del equipo del Racing de Santander y Pedro Cea, de 20 años, estudiante del Instituto de ésta.

Dos tentativas anteriores para asesinar a Laumbres, fracasaron.

CONDENAN POR INSUBORDINACION A 52 OFICIALES Y SOLDADOS

Penas de seis a doce años en una prisión militar por negarse a dar cumplimiento a una orden superior

Ochocientos propietarios de Andalucía hacen gestiones en Madrid cerca de sus diputados para que pidan al Gobierno que remedie la situación creada por los obreros agrarios

MADRID, junio 9. (AP.)—El Gobierno anunció hoy que cincuenta y dos oficiales y soldados han sido condenados a penas de seis a doce años de prisión, por el delito de insubordinación.

Fueron juzgados por un consejo de guerra, por negarse a acatar las órdenes de traslado del ministerio de la Guerra.

Cumplirán la pena en la prisión militar de Guadalajara.

Otros ocho fueron absueltos por falta de pruebas.

LOS PROPIETARIOS DE ANDALUCIA DENUNCIAN IRREGULARIDADES

MADRID, junio 9. (WP).—Ochocientos propietarios agrícolas andaluces se entrevistaron hoy, en el Congreso de los Diputados, con los señores Calvo Sotelo, Gil Robles, Cid y Ventosa, pidiéndoles que hagan gestiones cerca del Gobierno para remediar la situación que se ha creado en Andalucía, protestando al mismo tiempo de las irregularidades que se han cometido en los asentamientos del campesino lo mismo que en los casos de peticiones de mejora.

Informaron acerca de numerosos casos en que los asentados, en vez de ser obreros agrícolas, lo han sido individuos propietarios de otras fincas y comerciantes que jamás se han dedicado a la agricultura, los que han logrado asentamientos por medio de la influencia política.

Agregaron que en el caso de que el Gobierno insista en que los dueños de tierras accedan a las demandas de los obreros del campo, se arruinarán muchos terratenientes, ya que perderán cinco pesetas en fanega de cebada, dado que ésta alcance los mejores precios.

Visitaron también al jefe del gobierno, señor Casares Quiroga, qhien prometió comprobar las denuncias que le hicieron y dijo:

«Se procederá con mano dura ante el deber que tiene el Gobierno de defender la economía agrícola».

EL EMBAJADOR ESPAÑOL EN MEXICO, SR. GORDON PRESENTO CREDENCIALES

CIUDAD MEXICO, junio 9. (AP.).—Félix Gordón Ordás, nuevo Embajador de España en México, presentó hoy sus credenciales al Presidente Cárdenas.

En el discurso que pronunció el Enviado español dijo, que los destinos de los dos países son paralelos, porque ambos tienen problemas similares, y agregó, que «sienten la misma presión vital de las masas, imbuídas con un sentido de la justicia social.»

Casi un millón de obreros están en huelga en España

Fué multada una fábrica por negarse a aceptar una fórmula dada por el Ministro

MADRID, junio 9. (AP.)—En todos los círculos políticos no se comenta otro tema que la gravedad que están asumiendo los conflictos sociales en España, debido a la pasividad del Gobierno.

Aparte de que existen en España cerca de un millón de obreros sin trabajo, cifra máxima en los anales de la historia de la República, los continuos conflictos entre el capital y el trabajo son motivo de honda preocupación tanto para las entidades mercantiles y financieras como para el propio Gobierno.

Los camareros sindicalistas, que han estado manteniendo una huelga ilegal contra las amenazas y las órdenes del Gobierno, anunciaron hoy que mañana reanudarán el trabajo, pero los obreros del ramo de construcciones continúan el paro.

El Gobierno anunció hoy que ha adoptado enérgicas medidas contra los patronos de la fábrica de ascensores, a los que castiga al pago de una multa de 40,000 pesetas, por haberse negado a aceptar la fórmula propuesta por el ministro del Trabajo.

También ha dado una nota a la Prensa recomendando a los patronos que no obedezcan la orden dada por la Federación Patronal para que se declare el «lock-out» como protesta por los asaltos de que han sido objeto los establecimientos de víveres en Madrid.

Los patronos, con excepción de los ultramarinos y las fábricas de electricidad y gas, cerraron sus establecimientos, no obstante la insistencia de los obreros de que deseaban trabajar.

Los tipógrafos del periódico «ABC» dicen que intentan obligar a la empresa a que pague indemnizaciones por haber despedido a sus obreros con motivo de la revolución de octubre.

El primer ministro Casares Quirga, prometió a los señores Gil Robles y Calvo Sotelo, que estudiará a la mayor brevedad posible los medios de poner fin a las huelgas de agricultores en Málaga y otras partes de Andalucía.

Calvo Sotelo y Gil Robles recordaron a Casares Quiroga que siendo ministro de la Gobernación en el Gabinete de Azaña declaró que las cosechas eran «sagradas» y obligó a los anarco sindicalistas a que terminaran una huelga.

Las clases patronales de España se dirigen al Gobierno exponiendo la angustiosa situación en que están

Dicen que están verdaderamente angustiadas por la situación anárquica, vejadas por las más onerosas disposiciones, sin acabar el límite de ellas ni el de las aspiraciones obreras

MADRID, junio 9. (SE.) — El Comité Ejecutivo del Bloque Patronal de España ha elevado al Gobierno el siguiente documento:

«Abrumado por numerosas denuncias de los hechos más vituperables, el Bloque Patronal, consciente de la enorme responsabilidad que alcanza en estos momentos a todas las entidades mercantiles e industriales del país, no puede, en ningún modo, seguir silenciando, o mejor dicho, agotando todos los medios pacíficos que tiene a su alcance, para protestar, equivalentes hoy al más estéril de los silencios ante las monstruosidades que se suceden con alarmante y sistemática relación de continuidad y que amenazan con dar al traste de una forma definitiva a la ya depauperada economía patronal.

Entiende esta entidad que por muy avanzadas que sean las ideas de un Gobierno o de un conglomerado de partidos políticos, los elementos responsables de la seguridad pública no pueden llegar a los extremos de hacer dejación del más elemental principio de autoridad, ya que únicamente sobre éste puede cimentarse la razón de su existencia y de sus decisiones, por radicales que sean.

Las clases patronales, verdaderamente angustiadas por una situación anárquica, vejadas por las más onerosas disposiciones sin acabar de ver el límite de las imposiciones desde arriba ni de las aspiraciones desde abajo, han llegado al instante crítico de tener que dirigirse al Gobierno para preguntarle si se considera cumplida la misión de su existencia y si el insostenible abandono en que se las tiene responde al propósito deliberado de ir a su total extinción. Una contestación clara y afirmativa nos dará la pauta a seguir sin lugar a dudas, porque son millares de patronos españoles que solo llevados por el más elevado espíritu de ciudadanía y patriotismo, sostienen sus industrias en marcha y colaboran con una callada abnegación a la obra de los que se erigen en sus verdugos, cuando sería una orden de cierre la anhelada hora de su liberación.

A las clases económicas y patronales de España, a su sacrificio desconocido por muchos, deben los gobernantes actuales su misma subsistencia. Gracias a ellas ha sido posible decir que en España reinaba la normalidad a raíz de saquearse sus comercios, incendiarse sus locales y hasta asesinarse a sus dueños.

Al sacrificio material de millares de queridos compañeros nuestros hemos tenido que agregar el sufrimiento moral de no poder publicar ni lamentar sus amarguras. «No pasa nada», se ha repetido constantemente, como si el desvalijamiento de un comerciante y asesinato de un patrono no representara nada en relación a la tranquilidad pública y al más elemental derecho ciudadano.

Actualmente, y por imposiciones que están fuera de la ley, han cerrado sus puertas e interrumpido sus negocios, establecimientos tan importantes como el Café y Hotel Gran Vía, Café y Hotel Nacional, Café María Cristina, Café Negresco, etc., conflictos gravísimos sintomáticos que esperamos solucionará el Gobierno a la mayor brevedad con su inmediata y decidida intervención.

En otros ramos se ha padecido la incautación transitoria o subsistente de diversas industrias por elementos que no están reconocidos con autoridad para hacerlo.

Miles y miles de pequeños comercios esperan exhaustos el embargo judicial o el definitivo desahucio, y a pesar de que nuestras quejas han sido elevadas insistentemente a los Poderes públicos, éstos, deslumbrados por suponer que asisten a no sabemos qué clase de innovaciones sociales, ni nos atienden ni tienen en sus comentarios la piedad que debía inspirarles las consecuencias de estragos que producen, con lo que no sabemos si es tolerancia o ineptitud.

Pero ha llegado el momento en que estas clases, que todo lo sacrificaron al interés nacional, que de modo tan eficaz quisieron contribuir a la paz pública cumpliendo y procurando cumplir hasta las más gravosas e injustas disposiciones de los Poderes, ya no pueden más y se creen en el deber de advertirlo antes de que se produzca la definitivva bancarrota.

Clases contribuyentes en el más alto grado, abrumadas por impuestos enormes, agobiadas por las cargas que son la única base de la economía nacional, acuden hoy al Gobierno para presentarle en forma pública y oficial su estado de quiebra y recabar de él la obtención de esa ayuda elemental que en todo país medianamente civilizado, reciben los elementos productores de riqueza.

Con todos los respetos debidos al que dentro de unas horas ocupabara la más alta magistratura de la nación, con la lógica esperanza que todo ciudadano cifra en la personalidad que encarnará la suprema representación de nuestra Patria, los industriales y comerciantes de toda España, por medio del Bloque Patronal, suplican: que se restablezca el principio de autoridad; que se imponga a todos el respeto a la Ley, porque no pueden más con tanta vejación y tanta vergüenza.

Si, por el contrario, se estima que la clase patronal española debe desaparecer, por lo menos en su actual contextura, dígase claramente, dictando las nuevas normas sin dar lugar a que millares de españoles que cumplieron sus deberes y contribuyeron en primera línea al sostenimiento del Estado, vayan a engrosar las ya muy nutridas filas de hambrientos y, de puntales que son de la nación, pasen a convertirse en su carcoma.

El Bloque Patronal de España.»

UNA IMPORTANTE FACTORIA PESQUERA EN EL FERROL

MADRID, junio 9. (SE).—Los señores Ansó y Viguri, diputados por Guipúzcoa y Alava, visitaron al señor Casares Quiroga, diciéndole que una entidad que en Pasajes tiene una factoría de pesca que importa géneros por valor de unos 80 millones de pesetas anuales, va a establecer una nueva factoría en El Ferrol.

Las obras se han empezado ya y la entidad ha encargado a Dinamarca la construcción de dos buques que habrán de ser entregados en el mes de diciembre, y con los cuales se iniciarán los trabajos.

Se trata de una importante empresa a acometer, que facilitaría trabajo a numerosos obreros del mar y de tierra y que en Galicia resolvería en gran parte el paro obrero.

El Centro de Contratación de Moneda niega divisas a la entidad para el pago de los barcos y han solicitado del señor Casares Quiroga se procure, por parte del Gobierno, resolver el conflicto que supone la no concesión de divisas a la entidad pesquera.

Juegos florales celebrados en Barcelona

El poeta don Felipe Graugés Camprodón, ganador de la Flor Natural en los Juegos Florales de este año en Barcelona. Con este nuevo Galardón conquista el señor Graugés el título de «Mestre en Gai Saber». A la derecha: Doña María Riera de Graugés, que fué elegida Reina de la fiesta

D. MARCELINO DOMINGO PREVE EL CISMA DE LOS SOCIALISTAS

«Del resultado del Congreso Socialista dependerá el rumbo que sigan el Partido y la política española», afirma el ex-Ministro

MADRID, junio 7 de 1936.—En su despacho particular, siempre rebosante de libros y papeles, don Marcelino Domingo, libre ya de las preocupaciones del cargo que ha dejado en las manos amigas del señor Barnés se apresta amablemente a contestar a mi interrogatorio.

Aludo, en primer término, a la preocupación del momento, a las perturbaciones del orden público y a las exigencias y apremios de los extremistas que integran el Frente Popular y que ahora piden más de lo ofrecido en el programa electoral. El ex ministro de Instrucción Pública no lo niega, pero añade:

—Evidentemente, hay perturbaciones, pero en menor grado de las que anunciaban durante el período electoral las derechas, cuando señalaban los peligros de que el Frente Popular triunfara. Es decir, si en estos momentos nos situamos en los días de la campaña electoral y vemos lo que se predecía como consecuencia del triunfo de las izquierdas y apreciamos hoy los desórdenes, el barullo y las complicaciones habidos, desde luego reprochables y condenables, y aún teniendo el Gobierno el deber, acentuado cada vez más, de poner fin a todo ello, vemos que lo ocurrido es mucho menos de lo que se anunciaba que había de suceder.

«De modo que hay una realidad dolorosa y condenable, pero no imprevista, sobre todo por los adversarios del Frente Popular, que la esperaban en grado mucho mayor del que indudablemente ha tenido. Recuérdense los pasquines de las calles que tanto contribuyeron al envenenamiento de las pasiones, en que se daba la sensación de que después del triunfo no quedaría ni una finca rústica por asaltar, ni un edificio religioso en pie, ni una virtud indemne. Y uno advierte que, aun no siendo consolador ni agradable lo que ha venido ocurriendo, todo ello es mucho menos de lo que se temía.

LA VIABILIDAD DEL PROGRAMA

«Esto, en el aspecto de los desórdenes de la calle, que es algo distinto, aunque parece que está dentro de lo que podía representar la permanencia del Frente Popular.

«Pero hay un segundo aspecto: La viabilidad del programa electoral. Yo creo que se realizará ese programa y que se conseguirá que los elementos obreristas del Frente Popular presten a su realización la asistencia que han venido dispensando hasta ahora».

—Asistencia hasta cierto punto, interrumpo.

—Asistencia parlamentaria. Incluso puede apuntarse la esperanza de que llegue un momento en que los socialistas se dispongan a colaborar desde el Poder para la efectividad de este programa.

—¿Cuándo?

—No hay duda alguna que en la marcha de la política hay un hecho, mejor dicho, una fecha, que puede ser decisiva, y es la del Congreso socialista.

«El partido está evidentemente dividido. Dentro de su unidad se marcan, no ya diferencias doctrinales, sino de temperamento y de manera de ser, incluso al considerar si se debe estar o no en el Gobierno. Hay, pues, dos tendencias: una que va a constituir el Frente revolucionario para marchar hacia su fin y otra de los que creen que es indispensable cerrar el camino a una acción revolucionaria para permitir que el programa del Frente Popular se cumpla e ir, además, directamente a una colaboración con los partidos republicanos, como se fué en el primer bienio para cumplir un pacto. Estas dos tendencias se pondrán en frente en el próximo Congreso.

—¿Y qué cree usted que puede suceder allí?

—Varias cosas: que triunfe la tendencia colaboracionista y que la otra zona del socialismo, no conforme, rompa la unidad del partido y se marche con los elementos que, constituyendo el frente revolucionario, intenten cumplir esta finalidad y entonces, evidentemente, quedará un socialismo colaboracionista y otro abiertamente revolucionario. Y aparte las consecuencias que pueda tener en la calle, otra de mayor trascendencia: la situación parlamentaria.

«Como acerca de esto es un poco difícil hacer cálculos numéricos, me basta con señalar esta posibilidad y el futuro podrá decirnos las derivaciones que ello traiga. Puede suceder lo contrario y es que triunfe la tendencia revolucionaria, y que entonces, los colaboracionistas, escindiendo el partido, se sumaran a la otra parte del Frente Popular que representa la fuerza republicana.

EL EFECTO PARLAMENTARIO

«Si esta tendencia colaboracionista representara en el Parlamento un número de votos suficiente para mantener el Frente Popular, no habría problema. Si la tendencia no colaboracionista, considerando que este es un pleito del partido socialista y que no afecta al compromiso común que habría de cumplir el Frente Popular y a pesar de la escisión consideraba que no debía desvincular su compromiso, tampoco en el orden parlamentario, habría problema.

«Yo, de todas maneras, creo que la conveniencia de todos, incluso de quienes más exaltados y desbordados se encuentran, está en que la obra del Frente Popular llegue a canalizarse, y que en ese empeño colaborará por mucho tiempo el interés de unos, el entusiasmo de otros y el sentido de conservación de los más.

«En la Asamblea se pueden producir muchas sorpresas. Aunque la mayoría de los delegados traigan instrucciones concretas, es indudable que los debates que se produzcan les harán conforme a su convicción. Aun ces, y, en el momento de votar, lo harán conforme a su convicción. Aun conociendo a fondo el estado de las organizaciones locales, nadie se atrevería a precisar en este momento cuál puede ser el resultado del Congreso. Además, ello dependerá del ambiente en que el Congreso se celebre. Este país tiene modalidades insospechadas. Hoy, una huelga general pacífica. Por la noche surge un movimiento imprevisto...

«Hay que tener, sin embargo, confianza en que cuando llegue la fecha del Congreso no habrán variado sensiblemente las cosas y en que la situación seguirá siendo, poco más o menos, la de ahora en cuanto al orden público y que los extremistas de un lado y de otro irán entrando en razón y sometiéndose a la autoridad. Hay que acabar con las provocaciones que engendran, a su vez, no pocos actos de violencia.

«Contando, pues, con un ambiente relativamente tranquilo que es, sin duda, lo que todos deseamos, no puede desconocerse que en los debates habrá un factor decisivo, un hombre: el señor Prieto, que por su fuerza dialéctica, por su temperamento combativo y por otra porción de cualidades que le adornan será factor predominante; y en frente de él, otro: el señor Largo Caballero, asistido de una gran masa de opinión, pero que, tal vez, por carecer de las condiciones de aquél en el aspecto polémico, se encuentra en una situación desventajosa».

—Y si triunfa, a pesar de esto, esa masa impaciente, ¿qué haría el Gobierno?

LA ACTITUD DEL GOBIERNO

—El Gobierno está hoy con plenitud de autoridad para afrontar cualquier situación de fuerza. El hombre que está al frente de él es realmente admirable y España entera debiera rendirle un homenaje permanente de gratitud. Es un hombre enfermo, que está agotando su vida al servicio de la Patria y en defensa del orden con una abnegación ejemplar.

—Y antes del Congreso, ¿no cree usted que se calmaría un poco esa impaciencia de los marxistas con una obra acertada de gobierno?

—Sí. Antes del Congreso se impone una obra de realización urgente para la solución de apremiantes problemas; el primero de ellos, el paro obrero, que se va a atajar con obras públicas, ya planeadas, invirtiendo la mayor cantidad posible de millones en caminos, pantanos y edificios públicos para rebasar, al fin, esta crisis angustiosa del obrero campesino. Si se consigue dar trabajo en los pueblos y se logra que desaparezcan de las plazas públicas esa colas de gente ociosa y hambrienta, motivo constante de perturbaciones, y desplazarla hacia tajos, caminos y pantanos, los conflictos se circunscribirían en todo caso a las ciudades, donde no pueden preocupar tanto, porque no tienen nunca el alcance que en los pueblos, ni aun en el caso de que la autoridad actúe blandamente para no crear situaciones peores».

Para concluir, formulo la última pregunta: —Pero este Gobierno ¿no es en cierto modo interino?

—Cualquier Gobierno que se hubiera formado hoy sería un Gobierno cuya vigencia dependería de lo que ocurra en el Congreso socialista, pero aun puede pasar que cualquiera que fuese la solución del Congreso continúe el Gobierno del señor Casares Quiroga, tal como está constituído.

Enrique MARINE.

(Derechos reservados al DIARIO DE LA MARINA, por North American Newspaper Alliance).

A LOS QUE VAN A VIAJAR

Se les recomienda llevar regalos típicos de Cuba —de Cocodrilo legítimo— en clase fina. Son muy apreciados en el extranjero y encontrará Ud., en el surtido inmenso que le ofrece

LA CASA DEL PERRO,

Neptuno 38, lo que Ud. desee.

El hallazgo de 400 uniformes de la guardia civil dió a las autoridades la clave del plan contra el régimen

En la maleta de un oficial de Sanidad Militar han sido ocupadas doce pistolas. Los establecimientos de Madrid son asaltados por las esposas e hijos de los huelguistas

MADRID, junio 9. AP.—El Gobierno izquierdista de España, resuelto a poner fin al terrorismo que ha invadido a la Península desde el 16 de febrero, anunció esta noche que está redactando un proyecto de ley que someterá en breve a la discusión de las Cortes, en virtud del cual la posesión de armas y explosivos constituirá uno de los delitos más gravemente castigados. Esta decisión ha sido tomada por el Gobierno como resultado de haber descubierto un complot monárquico.

El ministro de Justicia, señor Blasco Garzón, dijo que el proyecto de ley estará terminado y se someterá a las Cortes pronto y que el Gobierno pedirá la urgencia para su discusión y aprobación. No indicó el ministro el carácter que ha de tener el proyecto, pero agregó:

«Facilitará al Gobierno los medios necesarios para acabar con el terrorismo»»

Se encuentra, pues, el país, ante una nueva ley de represión más que añadir a las muchas que ha dictado el Parlamento español desde el advenimiento de la República.

Las Cortes continuaron hoy el estudio de un proyecto de ley que crea un Tribunal especial por jurados encargado de exigir responsabilidades a los jueces y magistrados que dejen influenciar sus fallos por sus simpatías políticas y no castiguen con toda la severidad de la ley a los acusados de delitos políticos

EL SUPREMO DECLARA LEGAL EL FASCISMO ESPAÑOL

El Gobierno ha sufrido, sin embargo, un fracaso en su campaña contra las organizaciones militantes con el fallo que acaba de dictar el Tribunal Supremo de España, declarando con lugar el recurso que presentó el Partido Fascista contra una resolución del Gobierno declarando ilegal dicha organización política. El Tribunal Supremo—no obstante hallarse sus magistrados bajo la amenaza de la ley que se discute en las Cortes—considera que Falange Española, el partido político que dirige el joven Primo de Rivera, es una asociación perfectamente legal.

Una estadística extraoficial revela que desde las elecciones del 16 de Febrero, en los choques habidos entre elementos izquierdistas y de las derechas han muerto 175 personas y los heridos suman 749. En este mismo espacio de tiempo han sido incendiados cien iglesias y conventos y los daños recibidos por la propiedad eclesiástica ascienden a muchos millones de pesetas.

Los rumores que circularon acerca de un complot revolucionario sembraron de nuevo la alarma en esta capital. Lo que al principio se consideró un complot sindicalista para derrocar al régimen y establecer la dictadura del proletariado, parece haber sido, así lo dicen las autoridades, un movimiento monárquico disfrazado.

Se ha podido descubrir, a causa del hallazgo de varios uniformes de la Guardia Civil en un registro practicado por la Policía.

LA NACION, PARALIZADA POR LAS HUELGAS

La distintas huelgas que existen planteadas en España siguen paralizando parcialmente la vida de la nación. En Madrid, Málaga y Asturias los delegados del Gobierno están celebrando conferencias con los patronos y los huelguistas a fin de hallar fórmulas que resuelvan los conflictos.

Los pescadores, albañiles, plomeros y tipógrafos de Málaga han anunciado su propósito de unirse a los 110.000 campesinos de aquella provincia que han ido al paro con el objeto de demostrarles su simpatía por la causa que defienden.

Los mineros de Asturias y los obreros del ramo de construcción de Madrid siguen alejados de sus trabajos junto con muchos otros grupos en más de una docena de ciudades españolas.

Un alto funcionario anunció un complot monárquico, diciendo que se habían encontrado cien uniformes de guardias civiles. Sus manifestaciones no concuerdan con las que horas antes había hecho la Policía en el sentido de haber encontrado 400 uniformes en los centros sindicalistas.

La disparidad de las versiones entre la autoridad republicana y la Policía han sembrado la confusión y la duda. Si la Policía, que debió ser la que halló los uniformes, dice que fueron encontrados en un centro sindicalista, no podía por menos que causar extrañeza que horas después se dijera que los mismos uniformes, aunque en menor número, se hallaban en poder de los monárquicos.

UN COMPLOT EXPLICADO OFICIALMENTE

Oficialmente se dice que los uniformes no eran tantos como se creía al principio y que fueron hallados en el edificio de una agencia de transporte próxima al Círculo Sindicalista. Aunque con los uniformes no ha sido detenida persona alguna, se anticipa que serán detenidos numerosos monárquicos.

También ha llamado la atención el hecho de que las primeras informaciones, las emanadas de los centros policíacos, negasen toda participación de los monárquicos en el complot, y que tanto estos informes como los de otras autoridades más allegadas al Gobierno convinieran en que los sindicalistas preparaban un complot para derrocar al régimen y que se estaban proveyendo de uniformes de la Guardia Civil para desconcertar a la Policía.

Lo que muchas personas creen es que el Gobierno, en vista de la actitud de desafío que han adoptado los sindicalistas en toda España, desacatando abiertamente las disposiciones del Gobierno, no desea complicar más aún la situación en que se encuentra con respecto a ese grupo extremista.

Se sabe que la Policía se enteró de la existencia de los uniformes por medio de una carta anónima.

Por otra parte, la Policía practicó un registro en una residencia particular y confiscó doce pistolas halladas en la maleta de un oficial del Cuerpo de Sanidad Militar, arrestando al poseedor de las mismas.

También tiene conocimiento la Policía de que muchas mujeres y niños de las familias de los obreros en huelga, asaltaron varios establecimientos apoderándose de gran cantidad de queso, jamón y otros artículos por los cuales se negaron a abonar cantidad alguna.

En un establecimiento de Madrid se presentaron cuatro individuos armados de pistolas, los cuales amenazaron a los dependientes obligándoles a encerrarse en un cuarto y mientras tanto se llevaron gran cantidad de artículos.

La Policía apenas si puede atender estos casos, que seguramente han de quedr impunes, y las autoridades toman medidas al objeto de que se ejerza una mayor vigilancia sobre los establecimientos para impedir que ese método se emplee con frecuencia.

NICETO ALCALA ZAMORA,

el publicista y político español, ha escrito unos artículos plenos de interés, en los cuales relata cómo llegó a la Presidencia de la República española y cómo tuvo que abandonar tan importante cargo.

AVANCE,

el gran diario de la tarde, comenzará a publicar exclusivamente en Cuba esos artículos de indiscutible valor e interés actual, a partir de mañana.

Todos los pueblos de Badajoz deciden declarar la huelga

Motiva este movimiento el deseo de prestar apoyo a los parados en Almendralejo

BADAJOZ, junio 9. (AP.)—En la mayor parte de las poblaciones de esta provincia existe la amenaza de una huelga general, en apoyo de los trabajadores de Almendralejo, que están parados desde hace un mes.

En Barganes ocurrió una colisión entre derechistas e izquierdistas, resultando cinco heridos graves. Barganes de Valverde se encuentra en la provincia de Zamora.

ESTALLO UNA BOMBA

MADRID, junio 9. (AP.)—En Oviedo estalló una bomba en las oficinas del periódico «La Tarde», ocasionando graves destrozos.

El Gobierno estudia las demandas de los ferroviarios, que piden mayores salarios. Los observadores recuerdan que la misma petición se hizo a Indalecio Prieto, cuando era ministro de Obras Públicas en el Gobierno de Azaña, en 1932. Entonces Prieto manifestó que era inaceptable la petición.

Las entidades económicas de Cataluña han emitido una nota en que se reclama de los obreros que terminen las huelgas, hasta que se llegue a un acuerdo para solucionar pacíficamente los conflictos actuales.

Un proyecto para los transportes por las carreteras

Medidas contra los patronos de ascensores y calefacción por desobedecer al Gobierno

MADRID, junio 9. (WP.).—El Ministro de Hacienda, señor Ramos, recibió hoy a los periodistas, manifestándoles que se habían repartido copias de un proyecto de ley sobre transportes por carretera, a todos los miembros del Gabinete.

Este proyecto, dijo el Ministro, es de indudable interés por afectar a la carretera y al ferrocarril, cuyos servicios están desorganizados.

Confía el Ministro que con ese proyecto no sólo se corregirán las deficiencias que se han observado, sino que, también, se saldrá al paso a intereses no siempre legítimos, recogiéndose las aspiraciones que se expresaron en el programa del Frente Popular.

Terminó diciendo el Ministro, que él espera que el miércoles comience en las Cortes, la discusión de los proyectos que tiene presentados y que están a estudio de las Comisiones.

Por suponer que está ya dictaminado cree el Ministro que el primer proyecto que ha de discutirse, es el relativo a utilidades.

MEDIDAS CONTRA LOS PATRONOS DE ASCENSORES Y CALEFACCION

MADRID, junio 9. (WP.).—Manifestó esta madrugada el Subsecretario de la Gobernación a los repórters, lo siguiente:

«Parece ser que los patronos que integran la Federación de Montadores de Ascensores y Calefacción, se niegan a cumplir las disposiciones que dictó este Ministerio el viernes pasado.

En vista de la actitud de rebeldía de los citados patronos, se adoptarán graves sanciones, las que serán comunicadas hoy a los interesados.«

Con relación a la huelga de los obreros del ramo de construcciones manifestó que tenía noticia de que el Gobierno, por medio del Ministerio del Trabajo, iniciará nuevas gestiones, cerca de ambas partes y que no cree difícil se llegue a un acuerdo que permita se reintegren los obreros al trabajo.

ESTAMPAS ESPAÑOLAS

Hacia la normalidad

VAMOS hacia la normalidad y poco a poco se llegará a ella. Aún faltan por salvar algunos obstáculos, pero estos se irán eliminando y pronto quedarán al margen, salvo que la marcha de la política de un retroceso, cosa esta poco probable. Desde la proclamación del señor Azaña para la Presidencia de la República se vienen acentuando los síntomas de bonanza. El ambiente se despeja y la tranquilidad, tanto tiempo ausente del país, retornará paulatinamente. Así tiene que ser. No es posible que se mantenga el estado pasional en que se desarollan nuestras luchas.

Las declaraciones hechas por el señor Casares Quiroga han causado muy buen efecto. Anunció que el gobierno procederá con mano dura contra los que alteren el orden, sean de la derecha o de la izquierda. Muy bien: a cumplirlo. El amo de la calle debe ser la autoridad. Cuando unos y otros se convenzan de que el gobierno no tolera desmanes, quien quiera que sea el que los produzca, habrá desaparecido el mayor peligro para la tranquilidad nacional.

Es una terrible equivocación creer que el triunfo obtenido por el Frente Popular el 16 de febrero da carta blanca a determinados elementos para hacerse dueños y señores de la vía pública. Aquella victoria de las izquierdas no puede significar el imperio de la violencia, del desorden y de la algarada. A los obreros les corresponde ciertamente una gran parte del triunfo. A disputarlo pues, pero para poder disfrutarlo debidamente es necesario saber también administrarlo. Y no habrá modo de sacarle beneficio alguno si únicamente se aprovevcha para trastornar violentamente la vida del país.

El sector moderado del partido socialista está en lo cierto al aconsejar sosiego y moderación a las masas. Este sector defiende la tesis de que el partido debe colaborar en el gobierno para ir implantando pacíficamente su programa sin sacrificar nuevamente las masas con otra revolución. Contra esto se pronuncia el sector extremista del partido, aquel que sigue las inspiraciones de Largo Caballero. Funda su oposición a la tesis de los moderados en la creencia de que los republicanos fracasan en el gobierno y en que una vez fracasados aquellos, vendrá el Poder íntegramente a manos del socialismo. La actitud en que se coloca viene a dar la clave de los trastornos que día a día se provocan en distintos lugares de España. Si el fracaso de los republicanos ha de tener como consecuencia inmediata adueñarse los socialistas de la gobernación del Estado, es natural que procuren por todos los medios acelerar ese fracaso. De ahí las huelgas injustificadas, los desórdenes continuos, la intranquilidad que se provoca. El gobierno ya conoce el origen del mal. No le será, por lo tanto, difícil atacarlo y conjurarlo

Esta lucha a fondo que sostienen ambos sectores socialistas ha de traer irremisiblemente la escisión. Acaso los del sector que acaudilla Largo Caballero se unan o se fusionen con los comunistas. Pero se da el caso extraordinario de que los comunistas se están mostrando más moderados que el leader socialista. Sería curioso que, una vez realizada la unión, tuvieran que poner sordina a las excitaciones de aquel.

Se observa que la fiebre que domina en la lucha política va remitiendo y que los ánimos se van encalmando. Cierto que acaso no tarde mucho tiempo en producirse otra crisis ministerial. Y hasta es posible que ello ocurra hacia Julio o Agosto. Desde luego ha de estar supeditada al resultado del Congreso nacional socialista que se verificará en junio y en el cual se definirán las actitudes de los dos sectores hoy en pugna. Todo hace suponer que la crisis a que hago referencia será solamente de trámite, con el único fin de dar entrada en el gobierno a elementos del socialismo.

No falta quienes opinan que ello entrañará un serio peligro para el régimen. Es posible que los que así piensen vayan demasiado lejos ya que en España no está suficientemente preparado el terreno para la implantación del socialismo integral. Así lo reconocen Prieto, Besteiro y los dirigentes del Sindicato Minero de Asturias. Y conste que este Sindicato por su actuación revolucionaria de Octubre del 34, ha de pesar mucho en la orientación a seguir por el partido socialista. El peligro mayor a mi juicio, está en la continua incertidumbre en que se vive.

En España hace falta un fuerte partido de derecha que sea francamente republicano. La Ceda pudiera ser ese partido si no lo estorbara la repugnancia que muestra a incorporarse lealmente a la república. No es posible creer que piense en el establecimiento de otra clase de régimen. Sería absurdo. Nada hace suponer que por la derecha pueda llegarse a tal cosa. Por el contrario todo resulta hostil a semejante cambio. ¿Por qué, pues, la Ceda no hace declaración republicana? Sabido es que las izquierdas no van a eternizarse en el Poder. Para cuando tal ocurra ha de haber un partido de derecha capaz de hacerse cargo del gobierno. La Ceda, si persiste en su incomprensible actitud, no podrá aspirar a gobernar. O reformarse o morir. Todo menos continuar en la situación ambigua en que está colocada. Si la Ceda no cambia de posición habrá de instruir con sus elementos a otro gran partido, al gran partido republicano de derecha que necesita España. Y entonces ella lógicamente desaparecerá.

Al peligro marxista hay que oponerle un poderoso frente republicano. Los que no estén dispuestos a formar en él, no tendrán derecho después a censurar a otros que no sean ellos mismos. El socialismo está lejos aún de adueñarse totalmente del Poder; pero les ayudan grandemente a conseguir sus propósitos los que sin ser marxistas se cruzan bonitamente de manos y los que obstaculizan, en cualquier forma que sea, la labor de los gobiernos republicanos.

Eduardo A. Quiñones.

M.E.C.D. 2016

DOBLE JUEGO DE BASE BALL ESTA TARDE EN EL "STADIUM TROPICAL"

PERDIERON LOS NEW YORK YANKEES Y EL DETROIT AVANZO A COSTA DE LOS BOSTON RED SOX

SPORTS DIARIO DE LA MARINA SPORTS

PAGINA CATORCE — LA HABANA, MIERCOLES, 10 DE JUNIO DE 1936 — AÑO CIV

DESDE EL BULL PEN

Johnny Allen, multado en $250

Por GALI

Este año de 1936 no es precisamente el "año bueno" de Johnny Allen, el pitcher temperamental que los Yankees cambiaron en el Invierno a los Indios de Cleveland por el sorprendente Monte Pearson. Primero fué acusado de emplear saliva en la pelota, y ahora nos encontramos con que ha dado un escándalo formidable en un hotel, con el resultado de que ha sido multado en $250 por el manager O'Neil.

Fuera de si debido a que los fanáticos de Cleveland no lo quieren en el team, pasándose el día completo recordándole a O'Neil que se equivocó cuando cedió a Monte Pearson por él, Allen se ha dado un poco a la bebida y hace días llegó a las dos de la madrugada al hotel donde paraban los Indios, formando un escándalo mayúsculo. Tiró varias sillas, le rompió la cabeza a dos empleados y molestó el sueño de los huéspedes. O'Neil se levantó ante tanta "algarabía" y después de dar la correspondiente explicación al manager del Hotel pagó los desperfectos causados.

Allen fué multado y condenado a perder en su sueldo parte proporcional a los desperfectos.

Jack Ryder, un viejo amigo de los cubanos, ha muerto!

El famoso comentarista del "Cincinnati Enquirer", que defendió grandemente a Luque cuando el "Havana Perfecto" sostuvo su inolvidable "película" en Cincinnati con Ross Young, Casey Stengel y Bill Cunningham, outfielders de los Giants, falleció en días pasados en Cincinnati, a los 65 años de edad.

Es posible que los "nuevos" no conozcan a Jack Ryder, pero los que hemos estado ligados al baseball americano desde hace muchos años, y seguido las actividades de todos los clubs con interés, sabemos positivamente que Ryder, que fué coach de foot ball en la Universidad de Ohio, antes de dedicarse por entero a la crónica de sports, hizo mucho por los players criollos desde su columna del "Enquirer".

Ryder apoyó a Luque, le dió cartel en el Big Show y fué uno de los que mejores artículos escribió por el criollo. También apoyó a Pedro Dibut, cuando fué firmado por el Cinci, y a otros jugadores. Estuvo en la crónica basebolera durante más de veinte años y fué un amante decidido del baseball todo el tiempo.

Puede que esta afirmación que vamos a hacer les sorprenda un poco, sin embargo, a todos conviene saber que "Joe Di Maggio, el sensacional recluta de los Yankees, **no ha empezado todavía!!!**"

Este servidor de ustedes no es quien da la noticia. La información viene de Tom Laird, sports editor del "San Francisco News", que visitó hace días la ciudad de New York.

Laird le dice a Dimag "my boy" por haber sido su protector durante algunos años en la Liga del Pacífico, y asegura muy seriamente que el joven recluta es uno de esos fenómenos que se presentan en el baseball cada diez o doce años.

"Di Maggio está bateando bien, sin embargo, todavía puede dar más. El jugar en el left field le perjudica mucho. El sol le da de plano en la cara y ello molesta la vista, no pudiendo batear con libertad. Cuando se acostumbre a la posición, empero, tendrá preocupaciones en cuanto al fielding, y entonces podrá dedicar todo su empeño al hitting. Y aquí será cuando los pitchers tendrán que ponerse los pantalones como es debido".

"Joe ha hecho cosas prodigiosas en el Pacífico, donde hay tan buenos pitchers como en las Mayores, y siempre fué una estrella de cartel. Una vez bateó de hit en 60 matches consecutivos. Nada de extraño tiene que algún día rompa el record de 41 que tienen en las Mayores".

Ty Cobb, considerado uno de los players más perfectos del mundo, es otro que se declara partidario de Dimag (y Cobb tiene motivos para opinar como es debido sobre hitting). El Melocotón de Georgia dice:

"Yo anuncié el éxito de Dimag mucho antes de que ingresase en el Big Show. Yo ví jugar a ese muchacho en el Pacífico, y me pareció que tenía todos los poquitos necesarios para triunfar".

"Desde luego, comprendo que siempre se hacen grandes augurios de jugadores nuevos que después fracasan, pero este Dimaggio es un caso excepcional, y a fin de temporada todos tendrán que darme la razón. Di Maggio es una estrella de estrellas. Y el baseball debe recibirlo con los brazos abiertos".

Cambió Frisch su lineup y logró vencer, 7 por 5

Pepper Martín volvió a la 3ra. base y Johnny Mize fué colocado en el right field

SAN LUIS, junio 9. (AP)— Los Cardenales de San Luis mejoraron aun más su posición en la Liga Nacional al derrotar esta tarde a los Bees de Boston con score de 1x5, mientras los Gigantes perdían con el Cinci.

Billy Walker, que comenzó por los Cardenales, se debilitó en el cuarto y más tarde en el sexto y fué sustituído por Ed Heusser, después que le habían conectado cuatro hits seguidos.

Heusser contuvo el rally y se mostró fuerte al final. Frich alteró completamente su lineup, dándole más punch a la novena. Pepper Martin volvió a la antesala, Johny Mize fué colocado en el right field y Martín siguió en la intermedia.

Mize celebró su regreso al lineup disparando un home run y empujó otra carrera en el séptimo.

El score:

BOSTON

	V.	C.	H.	O.	A.	E.
Urbanski, ss	5	0	0	2	0	0
Thompson, rf	5	0	1	2	0	0
Jordan, 1b	5	1	3	5	0	0
Berger, cf	3	2	2	4	0	0
Cucinello, 2b	4	2	3	2	4	0
Lee, lf	4	0	2	1	0	1
Coscarart, 3b	3	0	0	1	2	0
López, c	4	0	0	7	1	0
Lanning, p	2	0	0	0	0	0
Smith, p	1	0	0	0	2	0
Haslin, x	0	0	0	0	0	0
Totales	36	5	11	24	9	1

x bateó por Lanning en el 6o.

SAN LUIS

	V.	C.	H.	O.	A.	E.
Moore, cf	4	0	0	1	0	0
S. Martin, 2b	4	2	3	2	6	0
J. Martin, 3b	3	1	1	0	1	0
Medwick, lf	3	1	0	6	0	0
Collins, 1b	4	1	1	14	0	0
Mize, rf	4	1	2	1	0	0
King, rf	0	0	0	0	0	0
Davis, c	4	0	1	3	0	0
Durocher, ss	4	0	0	0	6	0
Walker, p	2	1	2	0	0	0
Heusser, p	2	0	1	0	1	0
Totales	34	7	11	27	14	0

Boston	.000	203	000—5
San Louis	.400	020	01x—7

Empujadores: Mize 5, Lee 3, S. Martin, Medwich, Cuccinello, López. Dobles: Cuccinello, Lee, Walker, S. Martin, Collins. Home run: Mize. Sacrifice: Coscarart. Double plays: Coscarart a Cuccinello a Jordan; Durocher a S. Martin a Collins. Quedados en bases: Boston 7, St. Louis 5. Bases por bolas: Lanning 2, Heusser 2. Strike outs: Walker 1, Lanning 2, Smith 2. Hits por Lanning 6 en 5 ing., Smith 5 en 3, Walker 9 en 5, Heusser 2 en 4. Wild: Lanning. Ganó Walker. Perdió: Lanning. Umpires: Reardon, Bar y Goez. Tiempo: 2:04.

EN EL CAMPO DE TRAINING DE KID CHOCOLATE

—Reina el optimismo.
—Pincho muy afanoso.
—¿Cómo está Pedroso?

En el Cerro, el barrio que ha hecho famoso Chocolate con el «apelativo de «el negrito del Cerro», tiene el C. Deportivo Jabón Candado un sampo de entrenamiento que se ve concurrido todas las tardes por los miles de muchachos que aspiran a imitar la carrera pugilística del famoso boxer cubano que ha recorrido el mundo obteniendo victoria tras victoria para su patria. Unos recuerdan y otros han venido oyendo por años, la historia de este muchacho, que de simple vendedor de periódicos escaló las cimas más altas de la pugilancia, llegando a ser campeón mundial de dos divisiones a los veinte años.

Miles de muchachos, van todas las tardes a ver prepararse a su ídolo. Cada movimiento del Kid, en el ring, es seguido por un murmullo de aprobación. Cada uno de ellos no ve en el excampeón mundial otra cosa que «el negrito del Cerro». Si no fuera porque la policía cuida del orden y no los deja llegar hasta el ring, todos ellos se lanzarían hacia el cuadrilátero para ver de cerca a su representante.

Ayer tuvimos el gusto de presenciar el entrenamiento que viene Eligio Sardiñas haciendo en preparación para otra prueba dura, que tendrá lugar el sábado, cuando se las vea con un joven fuerte, lleno de vida, súbdito de Mussolini, quien entre sus victorias cuenta una sobre el judío Lew Feldman, de tan grato recuerdo para la afición cubana.

Chocolate, nos lució aún mejor que la semana pasada. Mas entero, más optimista y radiando fe por los poros. El comeback del Kid ha sido uno de los más sensacionales del boxeo. Cuando ya los fanáticos y cronistas deportivos lo creían llegando al epílogo de su brillante carrera, se llena de amor propio, se pone en manos de grandes médicos, acepta lo que le ordenan, va a una finca por varios meses y se interna en el Campamento Candado, sin más idea que «volver». Volver a ser Kid Chocolate, el ídolo de los públicos de todos los países. El muchacho que con sus peleas sensacionales llevara a las armas del Madison Square Garden, en 9 peleas, la enorme suma de un millón ciento cincuenta mil dollars. El «negrito del Cerro», que lograra lo que ningún otro boxeador, o sea, levantar de sus asientos a todos los fanáticos de la Meca del Boxeo: New York.

Junto al Kid, el compañero de sus triunfos y fracasos: Pincho Gutiérrez, quien ayer nos decía mientras el Kid le daba al saco. Tengo más interés, mucho más, en el come back del Kid, que el que tuve para que llegara a campeón mundial. Se ha hecho de todo y se seguirá haciendo hasta que vuelva al Garden, en las mismas condiciones que cuando discutiera a Jack Kid Berg, el campeonato junior Welter del mundo, a Canzonery, el campeonato ligero, a Battalino el feather y a Benny Bass, el junior lightweight.

Una vez terminado el Kid su entrenamiento subieron al ring Sixtico Morales, el mulo del Candado, quien luce en una forma magnífica y después Joe Pedroso, el fuerte pegador que mandara no hace mucho a dormir por diez segundos al Baby Oriental. Por lo que pudimos ver, al tal Pedroso, nos parece que Johnny Cruz, ha escogido algo más que peligroso para su reaparición en la Habana. Si Johnny no se cuida mucho, su sueño puede ser que dure algo más que el del Baby Oriental.

¡Cómo pega el tal Pedroso... y no solo cómo pega... sino cómo boxea..

JOHNNY CRUZ ESTA MAS OPTIMISTA AHORA PORQUE CREE QUE LE FAVORECE LA TARDANZA DEL MATCH

No obstante, su contrario, Joe Pedroso, conquistador del Baby Oriental luce favorito.—Otra de las buenas peleas del sábado será la de Sixtico Morales contra Ramón Molina.—Tres buenos star-bouts confeccionados en el monumental programa sabatino

Howard Henitz, presidente de la Liga Intercolegial, en tregando un trofeo ganado por un team de relevo formado por los cuatro mejores corredores de Cornell, Har ward, Dartmouth y Penn.

KID CHOCOLATE CONTRA JOHNNY ERICKSON

Si Kid Chocolate logra vencer a Johnny Erickson en la pelea del próximo sábado, estamos pensando muy seriamente, que Luis Felipe se verá en la necesidad de importarle algo fantástico.

Este Erickson demostró valer mucho cuando venció a Lew Feldman con facilidad y Feldman ya sabemos que le dió una pelea salvaje al Kid.

Naturalmente, que por días va mejorando nuestro ex-campeón y los que lo vieron la semana pasada, probablemente no lo conozcan el día 13. El muchacho —porque después de todo, no pasa de ser un muchacho el Kid— se ha dado cuenta de que es ahora o nunca. Se le están ofreciendo las mejores oportunidades en su magnífico come back y a fuer de hombre veraz debemos declarar a voz en cuello que no está desperdiciando los chances que Belmonte le ofrece.

Ese programa a base de tres star bouts, nos tiene a todos intrigados. Por regla general las peleas de boxeo resultan monótonas, porque son sistema «gusarapo». Queremos decir, que solo tienen cola y cabeza. Este programa nos ofrece un perfecto majá de tres kilómetros. Molina y Sixtico Morales, Kid Chocolate y Johnny Erickson y Johnny Cruz y Joe Pedroso son los principales protagonistas de este drama.

Los que nos pasamos la vida lamentándonos de que la dichosa lluvia nos suspenda las peleas, ahora debemos alegrarnos de esa interrupción del pasado sábado. Veremos pelear además de los dos grandes star bouts, a Chocolate, frente a uno de los americanos de más nombre. Y, tres star bouts en una misma noche, ya saben ustedes que es más que suficiente para causar la locura de cualquier fanático.

MOLINA SE ESTA CUIDANDO BIEN

Ramón Molina, que tiene que vérselas con Sixtico Morales, está trabajando con mucha cabeza. En vez de ponerse a pelear a diario, a sabiendas de que ya está en gran forma, hace ligeros ejercicios guiado por Fan Fan y por las mañanas corre un par de kilómetros para mantener las piernas en forma. El jueves, según nos dijo, debe hacer unos rounds de boxeo para coger vistilla.

Referente a Sixtico debemos decir que el muchacho está que corta. Cuando le hablamos de la suspensión nos dijo: «Dice Molina que yo me salvé de algo muy serio... Tal vez... Pero yo creo que fué él quien se salvó de recibir el mejor regalo que jamás haya recibido boxer alguno. Yo estaba en una forma magnífica y ahora voy a estar mejor. Que se vaya preparando».

JOHNNY CRUZ ENCANTADO DE LA VIDA

Sobre Johnny Cruz debemos decir que la suspensión en nada lo ha mortificado. «Yo siempre estoy en buena forma porque en Europa siempre estuve peleando. Pero si me faltaba algo de aclimatación por los muchos inviernos que pasé en esas tierras frías, con una semanita más de calor criollo, me voy a poner en unas condiciones tales, que Mr. Joe Pedroso va a pensar en lo lejos que le queda Jiguaní y que no es lo mismo el Baby Oriental que Johnny Cruz».

No obstante, el nuevo prospecto de Luis Felipe es un hombre a quien debemos temer. Es un atleta enormemente largo, de brazos kilométricos y siempre dispuesto a enroscarse y pelear sin cejar una pulgada. Pega como un ariete y sabe boxear. No es ningún tonto. Johnny Cruz puede muy bien buscarse un gran dolor de cabeza con el Hombre de Jiguaní... El demonio solo sabe lo que uno de estos pegadores salvajes pueden hacer...

Se espera para mañana una justa de largo metraje en el programa de Oriental Park

El secretario de las carreras realiza sus mejores esfuerzos para combinar una justa de gran interés. También habrá una justa para ejemplares de tres años exclusivamente

Si se llenan las carreras hoy, como espera el Secretario que se llenen, tendremos mañana dos competencias de largo metraje en el programa hípico de Oriental Park.

Las dos justas extensas están escritas con estas condiciones: una, a milla y sesenta yardas, para ejemplares de tres años y más, que no hayan ganado cuatro veces en el año. Los de tres años cargarán 107 libras, y los otros 115. Los que hayan ganado tres veces cargarán dos libras extra. Los que no hayan logrado pasar triunfalmente por la varilla durante ese período de tiempo tendrán una concesión de tres libras y a los que hayan «metido nueve escones», de entonces a la fecha, tendrán seis libras de ventaja respecto a los pesos básicos. No hay ventaja para jinete aprendiz.

La otra es para milla y furlong para tres años y más. El reclamo es de 800 pesos y esto indica que irán a la distancia los más destacados negociantes de largo metraje. Los de tres años cargarán 105 libras y los otros 113 libras. Podrá reducirse el precio del reclamo hasta 600 pesos con dos libras de concesión por cada 100 pesos que se bajen hasta 600 pesos. Se añadirá una libra sobre los pesos básicos por cada carrera ganada en el año a distancia de milal y octavo o mayor. No se concederá ventaja a jinete aprendiz.

UNA PARA TRES AÑOS, EXCLUSIVAMENTE

La carrera para pur sangs de tres años, exclusivamente, será a cinco y medio furlongs para los que no hayan ganado tres carreras desde el primero de Abril. El reclamo es por 400 pesos, pero puede llegarse hasta mil pesos por una libra extra, por cada 100 pesos de aumento sobre dicho reclamo hasta mil pesos.

Los que hayan ganado dos carreras desde dicha fecha cargarán cinco libras extra sobre el peso básico que es de 110 libras, y los que hayan ganado una carrera cargarán dos libras más.

DOS CARRERAS MAS DE CALIBRE

Una carrera con reclamo de 400 pesos y otra con reclamo de 500 pesos, darán color y animación a una fiesta que debe resultar excelente si se llenan las competencias como se espera, y todo indica que se logrará tan alta finalidad.

La primera de estas dos es una justa abierta para cuatro años y más con 111 libras de peso básico y una libra extra por cada carrera ganada desde Diciembre 31, sin ventaja a jinete aprendiz.

La otra es para tres años y más que no hayan ganado carreras desde Marzo 31 con pesos de 107 libras para los de tres años y 112 los mayores de esta edad. Los que hayan ganado dos veces durante ese período de tiempo cargarán 4 libras extra. Y los que no hayan podido triunfar de entonces a la fecha tendrán tres libras de concesión.

PARA EL SABADO

El sábado habrá una carrera para tre saños y más que no hayan ganado «otras que reclamables desde Marzo 31», así dice la condición. El reclamo es de mil pesos y con ello se sabe que se reunirá el mejor grupo de sprinters de nuestro hipódromo. La distancia será a seis furlongs.

POR LA VIA AEREA LLEGARA HOY POR LA MAÑANA, ERICKSON

En horas de la mañana y por la vía aérea de Miami, es esperado a las diez y media el boxeador americano Johnny Erickson, quien peleará el sábado próximo, día trece, en la Arena Cristal, contra Kid Chocolate.

Sabemos que a Johnny Erickson se le hará un cordial recibimiento por parte de los promotores y de los fanáticos. Inmediatamente Erickson hará training para terminar la preparación que inició en los Estados Unidos.

Con arrancada feliz, triunfó el zurdo Henshaw

Dominó a los Philies con un score de 6 por 3, para lograr su quinto triunfo de la season

CHICAGO, junio 9. (AP).—Ayudado por un margen de cuatro carreras que le dieron sus compañeros en los primeros innings, el zurdito Roy Henshaw, derrotó esta tarde a los Phillies con score de 6 por 3, para extender la cadena de victorias de los Cubs en seis desafíos.

Henshaw permitió tan sólo siete hits, para alcanzar su cuarta victoria de la temporada.

FILADELFIA

	V.	C.	H:	O.	A.	E.
Chiozza, cf	3	0	0	3	0	0
Sulik, lf	3	1	1	1	0	0
Klein, rf	4	0	2	1	0	0
Camilli, 1 b	4	0	0	10	1	0
Whitney, 3b	4	0	0	1	2	0
Norris, ss	4	0	1	2	0	1
Wilson, c	4	0	1	4	2	0
Gomez, 2b	3	2	2	1	5	1
Atwood, xx	1	0	0	0	0	0
Kelleher, p	2	0	0	1	0	0
Passeau, p	0	0	0	0	1	0
Walter, xxx	1	0	0	0	0	0
Sheerin, x	1	0	0	0	0	0
Totales	34	3	7	24	11	2

x bateó por Kelleher en le 7o.
xx bateó por Gomez en el 9o.
xxx bateó por Passeau en el 9o.

CHICAGO

	V.	C.	H.	O.	A.	E.
Hack, 3b	3	1	1	0	1	0
Herman, 2b	3	1	2	2	5	1
Galan, cf	4	1	1	4	0	0
O-Dea, c	3	1	0	4	0	0
Demaree, rf	4	0	2	1	0	0
Allen, lf	4	0	0	5	0	0
Cavarreta, 1	4	1	1	6	0	0
English, ss	3	1	0	5	2	0
Henshaw, p	4	0	1	0	0	0
Totales	39	6	8	27	8	1

Anotación por entradas

Filadelfia	.001	000	200—3
Chicago	.310	001	10x—6

Empujadores: Sulik 2, Klein, Herman, Galan, Demaree, Henshaw. Home run: Sulik. Double plays: Herman, English y Cavarretta. Quedados en bases: Filadelfia 6, Chicago 6. Bases por bolas: Kelleher 3, Passeau 1. Henshaw 1. Strike outs: Kelleher 3, Henshaw 4, hits por Kelleher 8 en 6 ing, Passeau 0 en 2, Dead ball Henshaw a Chiozza, Perdió: Kelleher Wild: Keller, Paseau. Umpires: Moran, Guigley y Magerkurth. Tiempo: 2«02.

LOS SEIS DE LA FAMA

Player	J.	V.	C.	H.	Ave.
Sullivan, Indians	32	108	16	44	.407
S. Martin, Cards	39	129	33	51	.395
Terry, Gigantes	29	76	16	30	.394
Gehringer, Tigres	53	225	52	82	.365
Gehrig, Yanks	51	199	61	72	.362
J. Moore, Phillies	43	172	38	62	.360

Sigue figurando en los sports el "Avance Social"

La entidad competencia dando impulso a distintas justas que cubren todos los deportes

El pasado jueves cuatro, en Hospital número 29 frente a Valle, dió comienzo la nueva justa ajedrecista, que con el nombre de «Torneo de la Dama», acaba de organizar el delegado de ajedrez de «Avance Social de Cuba» señor José Villegas Huertas.

Se sortearon los pareos y las fechas y piezas que corresponderían a cada team, obteniéndose el resultado siguiente: Team Azul: José Víctor Regueiro, Arcadio Radillo, Julio Le Riverend, José Acosta y Juvenal Mesa; Team Rojo, José Villegas, Mario Fiallo, Luciano Rodríguez; Carlos M. Martínez y José A. Vega; Team Verde, José Ara, Oscar Toboso, Orestes Mesa, Florentino Suárez y Antonio Alfonso, los que jugarán entre sí las partidas en consulta los días:

Jueves 4: Rojos (piezas blancas) Azules.
Jueves 11: Azules (piezas blancas) Verdes.
Jueves 18: Rojos (piezas blancas) Verdes.

La partida señalada para el jueves cuatro, fué comenzada con gran entusiasmo, robando las simpatías de todos los ajedrecistas que han gustado de esta forma de juego, la cual se encuentra suspendida con una ligera ventaja de parte del Team Azul, quien a pesar de conducir en esta partida las piezas negras, tienen una mejor posición y el ataque.

Las partidas personales comenzaron el domingo y si por el resultado de ellas nos guiamos, bien pudiéramos llamarle a esta justa el «Torneo de las Sorpresas», pues el campeón del club ha sido derrotado en sus dos primeras partidas y los que ocupan invistos los primeros lugares,son los componentes de la segunda categoría del club, el estado actual es como sigue:

Primer lugar

	G.	P.
Mario Fiallo	3	0
C. M. Martínez	3	0
A. A. Pedroso	3	0
Alberto García	3	0

Segundo lugar

	G.	P.
José Villegas	2	1

Tercer lugar

	G.	P.
Julio Le Riverend	1	2
José V. Regueiro	1	2

Como la justa es a una sola vuelta, va a ser difícil señalar a un ganador, aunque la lógica señala a los «de arrancada firme» como posibles ganadores en competencias cortas.

El jueves se celebrarán las nuevas partidas en consulta y el domingo las partidas personales.

Aparte del ajedrez, «Avance Social de Cuba», tienen organizada una justa y el domingo las partidas personales.

Aparte del ajedrez«Avance Social de Cuba» tiene organizada una justa Atlética para novicios, la que se celebrará próximamente si el tiempo sigue mejorando. En ella se discutirá una copa de plata que ha donado el presidente de la Asociación Cubana Pro-Aviación y una medalla de oro que entrega la asociación.

LIDERES EN LAS MAYORES

LIGA NACIONAL

Batting:
Terry, Gigantes, .395; Stuart Martin, Cardenales, .384.
Carreras:
Pepper Martin, Cardenales, 45; Arty Vaughan, Piratas, 43.
Empujadores:
Medwick, Cardenales 51; Melvin Ott, Gigantes, 48.
Hits:
Jordan, Bees, y Moore, Gigantes, 75 cada uno.
Dobles:
Herman, Cubs, 22; Medwick, Cardenales, 18.
Triples:
Dolph Camilli, Phillies, 8; Goodman Reds, 7.
Home runs:
Melvin Ott, Gigantes, 11; J. Moore, Phillies, 9.
Bases robadas:
Pepper Martin, Cardenales, 10; Stuart Martin, Cardenales, 8.
Pitching:
Dizzy Dean, Cardenales, 11-2; Al Hollingsworth, Reds, 7-2.

LIGA AMERICANA

Batting:
Sullivan, Indians, .402; Gehrig, Yankees, .364.
Carreras:
Lou Gehrig, Yankees, 61; Charley Gehringer, Tigres, 51.
Empujadores:
Jimmy Foxx, Red Sox, 52; Goose Goslin, Tigres, 51.
Hits:
Charley Gehringer, Tigres 79; Lou Gehrig, Yankees, 71.
Dobles:
Charley Gehringer, Tigres, 21; Red Rolfe, Yankees, 17.
Triples:
Charley Gehringer, Tigres, y Clift, Browns, 8 cada uno.
Home runs:
Jimmy Foxx, Red Sox, 14; Hal Trosky, Indians, 12.
Bases robadas:
Powell, Senadores, 11; Piet, White Sox, 10.
Pitching:
Lefty Grove, Red Sox, 9-2; Monte Pearson, Yankees, 7-2.

HOME RUNS DE AYER

Los players de las Grandes Ligas que batearon ayer de home run, y sus líders, son los siguientes:

Kiki Cuyler, Reds	1
Sulik, Phillies	1
Johnny Mize, Cardenales	1
Melvin Owen, Tigres	1

LOS LIDERS

Jimmy Foxx, Red Sox	14
Hal Trosky, Indians	12
Melvin Ott, Gigantes	11
Lou Gehrig, Yankees	11
Goose Goslin, Tigres	9
Tony Lazzeri, Yankees	9
J. Moore, Phillies	9
Bill Dickey, Yankees	9

TOTALES POR LIGA

Liga Americana	237
Liga Nacional	217
Totales	454

SABADO 20 JUNIO
CENTRO GALLEGO
TRADICIONAL
VERBENA DE SAN JUAN
Con: Romeu, Belisario, Havana Casino, La Sonora, Cubano 1927, y Quinteto Tomé

JUEGOS NOCTURNOS, ANOCHE, EN LA LIGA INTERNACIONAL

				C.	H.	E.
Montreal	000	000	000—0		8	3
Newark	400	010	03x—8		13	2

Baterías: Wade, Chagnon y Myatt; Piechota y Collins.

				C.	H.	E.
Buffalo	001	210	020—6		12	2
Syracuse	000	010	003—4		6	2

Baterías: Fisher, Wilson y Crouse; Mangum, Midkiff y Heving.

				C.	H.	E.
Rochester	000	100	001—2		6	1
Baltimore	202	000	00x—4		5	1

Baterаís: Weiland, Doyle, Klinger y O-Farrell; Melton y Florence.

JUEGOS NOCTURNOS, ANOCHE, EN LA ASOCIACION AMERICANA

				C.	H.	E.
Kansas City	011	000	001 0—3		5	4
Louisville	003	000	000 1—4		6	1

Baterías: Vance, Moncrief y Madjeski; Tising y Thompson.

Amateur Aces

—Cardoso y Picazo...
—«Todavía vale», dice.
—El Gasómetro eléctrico.

(Por DAN)

Ahora los reglanos dicen que gran parte de lo que ocurrió el domingo en Regla, debe cargarse a la cuenta de una serie de fanáticos de Hershey, que son enemigos de Agapito Mayor, debido a lo que le ocurrió a este lanzador con los azucareros antes de iniciarse la season... Perico Miranda prepara una excursión con sus nadadores a Cienfuegos... Se trata del team de novicios del Casino Deportivo, que competirá en la Perla del Sur el 19 de Julio próximo... A Miranda le han propuesto dos fechas distintas, pero ha aceptado la primera... Acepten este secreto de parte de Perico Cardoso: Picazo está más fuerte que nunca, y el que le dé un paso hacia delante, tratando de cazarle un strike, sufrirá un desengaño terrible... Perico pasó por esta experiencia el domingo... Le dió un paso «alante» a Narcisín y se encontró con que le tiró atrasado a la pelota... Enrique Cartaya, center del team de basket del Hispano, se encuentra nuevamente en acción... Ayer, al menos, viajaba por la tarde en un hermoso «limousine» por la calle de San José... Y en su cara no se notaban síntomas de la enfermedad que ha padecido... Uno de los delegados a la Liga Nacional de Baseball Amateur está tratando de entusiasmar a Raúl Argüelles, a fin de que acepte el puesto de umpire... Y cree que el «Buey» podría formar una excelente pareja con Fernando Ríos... Laureano Prado, secretario de la U.A.A., está formando el team de viejos de la Universidad, y cree que cuando termine con el lineup habrá logrado la mejor combinación de veteranos, para la serie que se proyecta.

—0—

El team de novicios de natación del V.T.C., ofrecerá una fiesta en la piscina de 8 y 19, en el Vedado, el próximo sábado por la tarde... Y Carlos Alfonso espera barrer fácilmente a sus opositores... Dos telefonistas nos escriben para decirnos que antes de conceder al Cubaneleco el mejor trío de outfielders de la Liga Nacional, debemos estudiar la combinación de Picazo, que, según ellos, es tan buena como la de los eléctricos... El trío telefonista está formado por Reinaldo Alvarez, Germán García y Oscar Reyes... Otro trío de primera lo posee ahora el Regla, con el ingreso de Joaquín Bernal... Cuando se habla de left fielders, nosotros preferimos a Alfredo Arteaga, del Regla, antes que José Luis García, del Cubaneleco... Torres, es para nosotros, el mejor center, y Alejandro Rodríguez puede considerarse el mejor right... Preferimos a Ealo, del Fortuna, sobre Nieto, del Atlético, y a Valdés, del Teléfonos sobre Gálvez, del Regla. Gálvez, incidentalmente, será suspendido por la Liga, por la tirada que hizo el domingo... Y Germán García será amonestado por discutir siempre el conteo de los umpires de home... Un observador imparcial nos dice que Alfredo (Palitico) Consuegra, fué quien dirigió, uno a uno, los lanzamientos del pitcher Decall, en el match del domingo... Y si esto es cierto, Consuegra ha introducido en el baseball amateur una costumbre de McGraw

—0—

El club Cubaneleco está en alza y luce destinado a ocupar pronto un puesto destacado en el mundo de los aficionados, pero la dicha no será completa hasta que la alta dirección del club le conceda el «Gasómetro» a la entidad... Esto ayudaría a colocar la casa-club en el mismo terreno donde se cultivan los sports y haría del Cubaneleco una sociedad perfecta... ¿Por qué no se le habrá acurrido esto a Mr. Mahoney?... Según los peritos, Juanillo Mendizábal es el mejor pitcher del A.D.C. Sin embargo, Raúl Alvarez está ofreciendo hasta ahora las mejores demostraciones.. Jorge Comellas, ex-pitcher del Regla, resultará este año el mejor pitcher-tapón de la Liga profesional donde compite... Hasta el presente ha tomado parte en más desafíos que ningún otro pitcher de su circuito... Comellas nos escribe para decirnos que Regino Otero está resultando una sensación y que en el invierno maravillará a todos los que le conocen... Fermín Guerra y Otero están con Comellas en el York... El sábado se efectuará una buena competencia de natación entre los equipos novicios del Miramar y del Columbus Yacht Club. Y Fernando Espino anuncia una grata sorpresa... La reunión es el home del Columbus, celebrándose un buen baile después...

—0—

Clara Gómez Roca, hermana de Cuca, ha sido operada con éxito en la quinta «Covadonga»... Y mientras tanto, Cuca se prepara para la gran fiesta que se dará en su honor el sábado 20, en el Hotel Plaza... Dentro de pocos días, los Tigres del Atlético celebrarán su magno banquete de «Todos Campeones», organizado en honor de los distintos conjuntos de la entidad.. Los Azules del V.T.C., están contentos en estos días... Fueron dados para el séptimo lugar, debajo del Atlético y actualmente están dando batalla por el pennant.. (Sin embargo, la contienda no se termina en Julio, sino en Octubre, y aún quedan muchas cosas por ocurrir)...

PROBABLES PITCHERS PARA HOY

NEW YORK, junio 9. (AP.)—Los probables pitchers para los juegos de hoy, miércoles, son:

LIGA NACIONAL

Filadelfia en Chicago: Bowman vs. Lon Warneke.
Brooklyn en Pittsburgh: Dutch Leonard vs. Red Lucas.
New York en Cincinnati: Carl Hubbell o Coffman vs. Schott o Al Hollingsworth.
Boston en San Luis: Ray Benge vs. Winford.

LIGA AMERICANA

Chicago en Filadelfia: Sugar Cain vs Kelley.
San Luis en New York: Thomas vs. Hadley.
Detroit en Boston: Phillips vs. Wesley Ferrell.
Cleveland en Washington: Brown vs. Earl Whitehill.

Confort y satisfacción con el botón de cuello

Verdad que un botón de cuello es un artículo pequeño e insignificante de la indumentaria masculina, mas, el cuello sentará mejor si se tiene el debido tamaño y forma. Se sentirá mejor si lleva un BOTON DE CALIDAD KREMENTZ.

KREMENTZ
B. J. del Riesgo, Representante
Rayo No. 2, Habana

Los yatistas en plena actividad en estos días

Rafael Posso anuncia una serie de regatas de yates de gran interés para distintas aguas

(Por Rubén OTERO)

Los yatistas ya han iniciado su temporada este año, pudiendo decirse que tendrán un gran año a juzgar por la cantidad de barcos que se hallan compitiendo.

Hasta ahora se han celebrado varias interesantes competencias organizadas por la Flota de la Habana y nuestros clubs náuticos H. Y. C. y M. Y. C.

La serie por la copa Cienfuegos Yacht Club terminará el próximo sábado por la tarde, efectuándose el evento bajo la égida del Miramar.

El domingo a las diez de la mañana tendrá efecto la regata más original del yachting criollo, que no es otra que la llevada a cabo en opción a la copa «Rafael Posso».

Desde la cantina del Habana Yacht Club, después de empinarse un trago, saldrán los contendientes y la meta también será aquí.

Rafael Posso, Vice-Comodoro del HYC es el hombre que más copas ha ofrecido en el mundo de las velas. Con la del domingo sumará la número diecinueve. Ofrecida anualmente.

El domingo pasado se corrió la justa de «estrellitas» por el trofeo «Bernardo Jorge», habiendo resultado ganador el muy conspicuo Don Miguel de Sena, patrón del «Aurrerá V» y perteneciente a la flota del Miramar.

Celebrará la Unión Atlética varias juntas

Pablo Montesinos, oficial de la UAA, anuncia la celebración de distintos meetings

Pablo Montesinos, oficial de la secretaría de la Unión Atlética de Amateurs y jefe de su departamento de publicidad, anunció ayer la celebración de una serie de reuniones para las distintas federaciones unionistas. Todos estos meetings son de interés, por eso se ruega la más puntual asistencia de los delegados y citados.

La lista completa de las juntas es:

Base Ball

Jueves 11, a las 5:30 p.m. junta de baseball. Todos los delegados y miembros de la Liga.

Basket Ball

Miércoles 10 a las 9 p.m. en el DIARIO DE LA MARINA. Junta de los miembros de la Comisión de Records y Promedios. Se ruega asistencia de Galiana, Luis E. Martínez, Manuel J. Díaz. Cita Sordo.

Natación

La Federación Nacional de Amateurs de Natación y Diving, dará las competencias Masculinas Novicias Juniors y Seniors en las fechas anunciadas y la Asociación Atlética Femenina de Cuba convocará en las fechas que estime oportuno las competencias femeninas. Se anula por tanto la convocatoria de las competencias femeninas para novicios señaladas para el día 26 del corriente mes de junio, quedando en vigor en lo que respecta a competencias masculinas.

Por un error se ha publicado en los periódicos que se nadarán 100 metros de espalda en las competencias de novicios, siendo dicha distancia de 50 metros.

Los atletas que hayan tomado parte en cualquier competencia durante el presente año, representando cualquier club, no podrán representar a otro club dentro del año deportivo de 1936.

VEA más SPORTS en la página DIECISEIS

ASOCIACION AMERICANA

				C.	H.	E.
St. Paul	014	000	000—5		7	1
Toledo	000	302	20x—7		11	2

Baterías: Herring, Lissenbee y Fenner; Ulrich, Fritz, Cohen y Linton, Pasek.

				C.	H.	E.
Milwaukee	000	000	000—0		3	0
Indianápolis	000	100	01x—2		7	1

Baterías: Pressnell y Brenzel; Logan y Riddle.

(Primer juego)

				C.	H.	E.
Minneapolis	000	231	000—6		13	0
Columbus	110	000	100—3		9	0

Baterías: Baker, Tauscher y Gearge; McGee y Owen.

(Segundo juego)

				C.	H.	E.
Minneapolis	000	000	001—1		5	0
Columbus	000	100	002—3		7	1

Baterías: Milner, Kolp y Harris; Ryba y Owen.

M.E.C.D. 2016

Fanáticos Beisboleros

Deseando proporcionarles Base Ball de LIGA GRANDE
y excediéndonos a lo que todos esperaban, hemos contratado a los

NEW YORK GIGANTES

para jugar en su período de entrenamiento en nuestro

GRAN STADIUM CERVEZA TROPICAL

Cooperen a nuestros esfuerzos tomando las Cervezas

TROPICAL, CRISTAL, MALTINA TIVOLI VITAMINADA

Cervecería LA TROPICAL

Es conveniente iniciar la práctica del water polo con las reglas internacionales

Son las que mejor se prestan para que el juego se afianze pronto aquí. El water polo ha de jugarse todos los veranos y será un game popular, por practicarse en el agua

Comentábamos en el artículo anterior que era conveniente comenzar la práctica del Water-Polo con reglas internacionales, porque resultaba más beneficiosa para los participantes, ya que el juego practicado en esta forma desarrolla la velocidad, resistencia, seguridad en el agua, valor y sangre fría, mientras que jugado con reglas intercolegiales americanas, se necesitan hombres fuertes y pesados, el contacto personal es permitido y los accidentes son más frecuentes.

Hoy trataremos de dar una idea de lo que es este deporte practicado con reglas internacionales, para ir más tarde publicando el articulado del Reglamento Internacional, ampliándolo con algunos comentarios.

El Water-Polo no es más que el «balón-pie» practicado en el agua. Hasta los nombres que se le dan a los jugadores provienen del antiguo «soccer», y son un guarda-meta, tres delanteros (forwards) un medio y dos defensas, haciendo un total de siete.

DIMENSIONES DEL CAMPO

Cualquier piscina de 20 yardas por 10 pies es suficiente para un campo. En aguas abiertas, el campo se limita por medio de flotadores o boyarines, fluctuando sus dimensiones entre las siguientes medidas: LONGITUD, entre 27 y 17 metros (30 y 19 yardas). ANCHURA, entre 18 y 9 metros (20 y 10 yardas). La PROFUNDIDAD mínima ha de ser de 3 pies (0.90 metros). A cada extremo del rectángulo se colocan las metas (goals o puertas) las cuales deben de estar por lo menos a 1 pie (0.30 metros) libre de todo obstáculo. La LONGITUD de las metas o goals ha de ser de 10 pies (3 metros) y su altura, sobre el nivel del agua de 3 pies (1.50 metro). La parte posterior de las metas estarán cubiertas con una red, con objeto de que los jueces de meta conozcan cuando se hace un «goal».

JUECES

Los jueces que actúan son cuatro. Un referee, quien pone la bola en juego, canta todas las infracciones, resuelve todos los casos no cubiertos por las reglas, etc.; dos jueces de metas, los cuales sortearán su lugar y no cambiarán puestos durante todo el match y anunciarán por medio de una bandera cuando la bola entra en la meta, y un cronometrista, quien estará provisto de un cronógrafo, para suspender el tiempo cuando lo indique el referee y cuando termine cada half y juego.

En Cuba pudiéramos agregar un juez más, a quien le llamaríamos anotador, cuyo deber sería llevar los nombres de todos los jugadores, anotar todos los goals, quién los hace, infracciones, etc., para que al fin de la temporada se pudiera seleccionar un «all-star». En esta forma se falcilita la selección de un equipo cuando tengamos necesidad de compatir contra instituciones extranjeras.

EL JUEGO

Siete jugadores forman un equipo, quienes se alinean en los dos extremos del campo y al oir la voz de arrancar (o silbato) del referee, nadarán hacia el balón de cuero que el mismo tira o coloca en medio del rectángulo.

Cuando estas infracciones se cometen en la zona de la meta (4 yardas) del goal, entonces se conceden tiros libres, mientras que los demás jugadores se mantienen en sus posiciones hasta que el jugador que pose la bola haya pasado.

TIEMPO DE JUEGO

El tiempo de juego se divide en dos «halves» de 7 minutos cada uno, con un descanso de tres minutos para cambiar de meta. Durante el juego no se pueden hacer sustituciones, a no ser que a juicio del referee un jugador no esté en condiciones de continuar en juego. El jugador que se ha sacado por esta razón o por faltas, no podrá reingresar hasta tanto no se haya apuntado un goal por cualquiera de los dos equipos.

Normalmente el delantero-centro es el jugador más rápido del equipo, y éste, al apoderarse de la bola, la pasa al medio, y de ahí comienza el juego, que consiste en llevar la bola hasta la meta contraria e introducirla, mientras que los contrarios tratan de evitarlo.

RESTRICCIONES

Las reglas internacionales no permiten que los jugadores usen las dos manos para manejar la bola (exceepto el guarda-metas) pudiendo driblearla alternando cada mano, pasarla, etc. Al ser tackleado, no puede hundir la bola, sino pasarla a un compañero o dejarla ir. Empujar, agarrar, hundir, etc. a un jugador que no tiene la bola, es una infracción, que se penaliza dándole la bola al equipo contrario en el lugar donde se comete la infracción, mientras que los demás jugadores se mantienen quietos en sus puestos.

RESUMEN

Podemos apreciar por lo arriba expuesto, que el juego de Water-Polo es sumamente interesante, sus reglas son simples y como es practicado en el agua resulta un deporte ideal para nuestro clima. Yo espero que este año se haga un esfuerzo por nuestros clubs para formar equipos, los cuales, seguramente, no serán del otro mundo, pero por lo menos comenzaremos, y eso es ya algo. Para la temporada que viene y de acuerdo con el resultado de ésta, podremos mejorar este deporte, como ya lo hemos hecho con otros muchos más difíciles.

Manuel J. DIAZ.

Habana, Junio, 1935.

Fronton Jai-Alai

RESULTADO OFICIAL DE LA FUNCION CELEBRADA ANOCHE

PRIMER PARTIDO

Martín y Goyo, blancos . . . 21
Faura y Solá, azules 25
Ganadores: AZULES.

PRIMERA QUINIELA

	Tantos	Pagos
1—Irigoyen III	2	$ 3.67
2—Paco	1	5.10
3—La Paz	6	7.65
4—Ondarres	0	7.06
6—Guernica	0	4.81
5—Vallejo	1	4.83

Ganador: LA PAZ. Pagó a:

7.65

SEGUNDO PARTIDO

Irigoyen III y La Paz, blancos 27
Guernica y Ondarres, azules . 30
Ganadores: AZULES.

SEGUNDA QUINIELA

	Tantos	Pagos
1—Alvarez	3	$ 6.25
2—Malluquiza	3	4.60
3—Creus	6	3.15
4—Adolfo	1	5.83
5—Tellechea	3	7.95
6—Morales	2	5.47

Ganador: CREUS. Pagó a:

TERCER PARTIDO

Román y Alvarez, blancos . . 30
Tellechea y Adolfo, azules . . 29
Ganadores: BLANCOS.

3.12

Doble juego le ganaron los Buc a los Dodgers

Con esto, la novena de Pie Traynor empató con los New York Giants en el segundo lugar

PITTSBURG, junio 9. (AP).—Los Piratas de Pittsburgh ganaron hoy los dos encuentros de un doble header a los Dodgers de Brooklyn, siendo los scores de 4x1 y 7x5.

Con esto, los Bucaneros lograron empatar en el segundo puesto de la Liga con los New York Gigantes.

En el segundo game Johnn Welch obtenido de los Red Sox hizo su primera salida con los Piratas y fué expulsado en el quinto inning. Mace Brown tuvo que terminar por él.

El score:

Primer juego.	C.	H.	E.
Brooklyn . .100 000 000—1	7	0	
Pittsburght 000 000 04x—4	8	0	
1Meahh44)-c...Gb....	etaoinaoinnn		

Baterías: Earnshaw y Berres; Weaver y Tood.

Segundo juego:

BROOKLYN

	V.	C.	H.	O.	A.	E.
Bordagaray, cf . .	5	1	2	3	0	0
Jordan, 2b	2	1	2	3	4	0
Gautreaux x . . .	1	0	0	0	0	0
Stripp, 3b	5	2	1	1	1	0
Hassett, 1b	5	1	3	6	0	0
Bucher, rf	4	0	1	3	0	0
Taylor, ly	4	0	2	6	0	0
Frey, ss	3	0	1	1	2	1
Berres, c	1	0	0	0	0	0
Phelps, c	3	0	0	1	0	0
Mungo p	0	0	0	0	0	0
Frankhouse, p . . .	4	0	0	0	1	0
Totales	37	5	12	24	8	1

x bateó por Jordan en el 9o.

PITTSBURGH

	V.	C.	H.	O.	A.	E.
Jensen, lf	5	0	1	1	0	0
Shulte, cf	4	1	1	0	0	0
P. Waner, rf . . .	5	3	2	3	0	0
Vaughan, ss . . .	3	2	1	2	5	0
Suhr 1b	3	0	2	14	0	0
Brubaker, 3b . . .	5	0	3	1	5	0
Lavagetto, 2b . .	3	0	0	2	4	0
Padden, c	3	0	0	4	1	0
Welch, p	1	1	0	0	0	0
Brown, p	2	0	0	0	1	0
Total	34	7	10	27	16	0

Anotación por entradas:

Brooklyn. . . . .000 130 100—5
Pittsburgh . . . .240 001 00x—7

Empujadores: Brubaker 3; P. Waner, Suhr, Padden, Taylor, Stripp Hassett; Vaughan; Bucher 2. Dobles: P. Waner 2. Jensen. Triple: Hassett. Sacrifice: Jordan. Double plays: Vaughan a Lavagetto. Quedados en bases: Brooklyn 8. Pittsburgh 12. Bases por bolas: Mungo 6. Frankhouse 3. Welch 2. Strike outs: Frankhouse 1, Brown 2, Hits por Mundo 4 en 1, Brown 2. Hits por Mungo 4 en dos tercios; Welch 8 en 4, Brown 4 en 5. Wild : Brown. Ganó: Brown. Perdió: Mungo: Umpires: P Firman, Stewart, Pinelli. Tiempo: 2:12.

PROGRAMA OFICIAL PARA LA FUNCION QUE SE CELEBRAR ESTA NOCHE

(A LAS 8 Y MEDIA)

PRIMER PARTIDO, A 25 TANTOS: Ochoa menor y Aguiar, blancos, contra Faura y Garramiola, azules. A sacar, ambos, del cuadro 9 y medio, con ocho pelotas finas.

PRIMERA QUINIELA, A 6 TANTOS: Elizondo, Salazar, Paco, Vallejo, Ondarres y Creus.

SEGUNDO PARTIDO, A 30 TANTOS: Creus y Paco, blancos, contra Hermanos Vallejo, azules. A sacar los primeros del cuadro 10 y los segundos del cuadro 9 y medio, con ocho pelotas finas.

He aquí a Jack Crawford, de Australia, y a Donald Budge, de los Estados Unidos, en el momento de iniciar el partido celebrado por ambos en el torneo de la Copa Davis, donde Budge ganó con scores de 6-2, 6-3, 4-6, 1-6 y 13-11.

En el segundo de esta noche en el Jai-Alai, jugarán Creus y Paco contra Hnos. Vallejo

En el segundo de anoche vencieron Guernica y Ondarres. La Paz perdió, pero jugó mucho. Muy interesantes partidos para hoy. Buenos pagos en las quinielas. Entusiasmo

El partido estelar de anoche en el Jai Alai, tuvo su sensación en la última decena.

Mayorearon desde su comienzo, Guernica y Ondarres, llevando a veces algunos cartones de ventaja, todo el tiempo, sobre Irigoyen y La Paz, y cuando se encontraban los primeros en 27 por 28, se consolida un poco Irigoyen y con el gran trabajo de La Paz, llegan a colocarse en 25 por 27. Esta gran tantorrea sembró el pánico en sus contrarios, acabando la tormenta, Guernica, con un remate bien colocado, de derecha. Después sólo hicieron un tanto los que perdieron, llegando Guernica y Ondarres, plácidamente, al decisivo.

La Paz, aunque perdió, fué el más distinguido de la lucha, y Ondarres, también.

Antes del partido, La Paz, se llevó la quiniela ed calle, habiéndola jugado.

En la segunda quiniela, salió vicdo muy bien, pagando eléctricamente. torioso Creus.

El partido inicial fué de los de «velocidad y empuje», derrotando fácilmente Faura y Solá a Martín y Goyo.

ESTA NOCHE

Para esta noche se han combinado, por Eguiluz, interesantes partidos.

VEA más SPORTS en la página DIECISEIS

Elon Hogsett le pitcheo bien al N. Y. y triunfó

Sólo permitió 5 hits en el curso del desafío, ganando con un score de cinco por tres

NUEVA YORK, junio 9.— El indio Elon Hogsett superó a Vernon Gomez y dos lanzadores más en un duelo de pitchers hoy, y los Browns de San Luis conquistaron a los líders de la Liga Americana con score de 5x3 para empatar la serie.

Hogsett no permitió un hit hasta el quinto inning y mantuvo a los Yankees sin carreras hasta el octavo. En esa entrada los newyorkinos hicieron tres.

El score:

SAN LUIS

	V.	C.	H.	O.	A.	E.
Lary, ss	5	1	1	2	4	0
Clift, 3b	3	1	0	3	4	1
Solters, lf	5	0	0	0	0	0
Hornsby, 1b . . .	4	1	1	10	0	0
Bell, rf	3	0	0	3	0	0
Pepper, cf	5	0	1	4	0	0
Hewsley, c	4	2	2	3	0	0
Giuliani, c . . .	0	0	0	0	0	0
Carey, 2b	4	0	4	2	3	0
Hogsett, p	5	0	1	0	1	0
Totales	29	5	10	27	12	1

NUEVA YORK

	V.	C.	H.	O.	A.	E.
Crosetti,, ss . . .	4	0	0	1	4	0
Rolfe, 2b	4	0	0	0	3	1
Di Magio, lf . . .	4	0	1	2	0	0
Gehrig, 1b	4	0	1	7	0	0
Chapman cf . . .	4	0	0	3	0	0
Hoag rf	3	1	1	5	0	0
Lazzeri 2b	4	1	1	3	2	1
Jorgens c	3	1	0	6	1	0
Gomez p	2	0	0	0	0	0
Browns p	0	0	0	0	0	0
Ruffing z	1	0	1	0	0	0
Johnson zz . . .	0	0	0	0	0	0
Hadley p	0	0	0	0	0	0
Totales	33	3	5	27	10	2

Anotación por entradas:

San Luis . . . .000 000 311—5
Nueva York . . . .000 000 030—3

Empujadores: Lary, Hornsby, Bell, Carey, Lazzeri, Ruffing, Crosetti, Peper. Dobles: Hemsley 2, Carey, Hoag, Lazzeri. Sacrifice: Bell. Quedado en bases. Nueva York 4. San Luis 13. Bases por bolas: Gomez 3 Brown 1, Hadley 1 Hogsett -1- Strike outs: Hogsett 2; Gómez 3. Hits por Gomez 8 en 7; Brown 0 en 1; Hadley 2 en 1. Wild: Gomez. Perdió: Gómez: Umpires: M Crowan, Quinn y Osmsby. Umpires: 2:05.

EN LAS GRANDES LIGAS

RESULTADO DE LOS JUEGOS CELEBRADOS AYER

LIGA NACIONAL

Cincinnati, 15; New York, 4.
Pittsburgh, 4; Brooklyn, 1.
Pittsburgh, 7; Brooklyn, 5.
San Luis, 7; Boston, 5.
Chicago, 6; Filadelfia, 3.

LIGA AMERICANA

Chicago, 5; Filadelfia, 2.
Detroit, 8; Boston, 4.
Washington, 2; Cleveland, 1.
San Luis, 5; New York, 3.

ESTADO DE LOS CLUBS

LIGA NACIONAL

	G.	P.	Ave.
SAN LUIS	32	17	.653
New York	28	22	.560
Pittsburgh	28	22	.560
Chicago	26	21	.553
Cincinnati	24	26	.480
Boston	24	27	.471
Filadelfia	19	32	.373
Brooklyn	19	33	.365
Totales	200	200	

LIGA AMERICANA

	G.	P.	Ave.
NEW YORK . . .	34	17	.667
Boston	32	21	.604
Detroit	29	24	.547
Cleveland	25	23	.521
Washington	26	25	.510
Chicago	23	25	.479
Filadelfia	16	32	.333
San Luis	16	34	.320
Totales	201	201	

JUEGOS SEÑALADOS PARA HOY

LIGA NACIONAL

Boston en San Luis.
Filadelfia en Chicago.
Brooklyn en Pittsburgh.
New York en Cincinnati.

LIGA AMERICANA

Detroit en Boston.
Chicago en Filadelfia.
San Luis en New York.
Cleveland en Washington.

Sarmiento y Labat Menor contra fuerte trío, hoy, en el Frontón Habana-Madrid

Epifanio, Aníbal y Gayarre intentan vencer nuevamente a aquella pareja. Un buen programa combinado para hoy en la popular Bombonera de la Calzada de Belascoaín. Pagos

El trío que venció el sábado último a Sarmiento y Labat menor, pretende repetir esa victoria esta noche. En aquella ocasión llevaba Epifanio medio cuadro de ventaja y eso siempre pesa en un partido bien equilibrado.

El Maestro sacará esta noche del catorce y medio al igual Sarmiento y con eso habrá una nivelación mayor en relación con el último match celebrado.

En la forma en que está jugando Epifanio es cosa difícil derrotar a este gran artista de los cuadros alegres que será defendido en los cuadros graves por Aníbal y Gayarre, dos «jabucos» que están igualmente en excelente condición.

No se puede perder de vista, sin embargo, que los contrarios del trío serán Sarmiento y Labat menor, ambos como lo han visto los fanáticos últimamente y capacitados, por tanto, para rendir un trabajo fino, como el que tendrán que llevar a cabo para ganar esta noche.

Pascau y Buendía, Constante y Azpeitia, serán las dos parejas que se presentan en el match de fin de fiesta. Un partido de gran arrastre y que resultará de gran atracción.

PROGRAMA OFICIAL PARA LA FUNCION QUE SE CELEBRARA ESTA NOCHE

(A LAS 8 Y MEDIA)

PRIMER PARTIDO, A 25 ANTOS: Vales y Ayestarán, blancos, contra Girón y Roda, azules. A sacar los primeros del cuadro 13 y medio y los segundos del cuadro 14 y medio.

PRIMERA QUINIELA, A 6 TANTOS: Ayestarán, Girón, Roda, Sarmiento, Aníbal y Gayarre.

SEGUNDO PARTIDO, A 30 TANTOS: Epifanio, Aníbal y Gayarre, blancos, contra Sarmiento y Labat menor, azules. A sacar, ambos, del cuadro 14 y medio.

SEGUNDA QUINIELA, A 6 TANTOS: Epifanio, Labat menor, Pascau, Buendía, Constante y Azpeitia.

TERCER PARTIDO, A 30 TANTOS: Pascau y Buendía, blancos, contra Constante y Azpeitia, azules. A sacar, ambos, del cuadro 14 y medio.

GAYARRE VA GANANDO JUEGO

Anoche dió una nueva demostración de que va mejorando notablemente de juego el zaguero Gayarre. El Tenor ha jugado un bonito partido y con Mingo de compañero le ganó a Pedrito y a Labat menor, treinta por veintiseis.

El partido ha sido trágico en su última decena. Después que el dinero estuvo botado por Pedrito y Labat, pese a que éstos eran superados por sus rivales, en 22 tantos se dió el primer empate. Antes, los azules estuvieron cuatro veces a un tanto de la igualada. Pero es bueno que digamos que a una tantorrea de cinco tantos de los albos, contestaron Labat y Pedrito con diez cartones, mientras los contrarios corrían uno solo. No conforme con el empate a 22, Cachorro se fué a 25. Aquí otra vez el dinero por el Amo de la Zaga, a como quiera usted. Pero hay empate en 25, producido por dos pifias y un saque soberbio de Ugalde. Otro empate a 26 y de aquí al triunfo, de un salto, fueron los albos que han dominado en las dos primeras decenas. Un saque terrible de Ugalde ha puesto punto final al encuentro.

El peloteo ha sido sostenido. Pedrito tuvo jugadas brillantes y lo mismo puede decirse de Labat. En cuanto a Mingolo, más codicioso, más ligero, más fuerte que nunca. Ugalde busca ahora la pelota con mayor velocidad y esto, aparte de que le hace llegar a pelotas a las cuales no llegaba antes, le da más fuerza a la fina de Bilbao. Y de Gayarre ya lo dijimos a lo primero de esta crónica, está jugando bien otra vez y poco a poco está recuperando aquélla, su seguridad proverbial, cuando se le veía a través de todo un partido con una o dos pifias, tan sólo.

Roda le ganó un nuevo partido a Ayestarán. Eran Vales y Roda, para Salvador y Ayestarán, y éstos se quedaron en 22 para 25.

Fué el partido de la noche.

Ayestarán se desquitó al llevarse la primera quiniela y producir un jugoso dividendo. Ugalde, segundo favorito, ganó la segunda para satisfacción del doctor Cárdenas.

RESULTADO OFICIAL DE LA FUNCION CELEBRADA ANOCHE

PRIMER PARTIDO

	Tantos
Salvador y Ayestarán, blancos	22
Vales y Roda, azules	25

Ganadores: AZULES.

PRIMERA QUINIELA

	Tantos	Pagos
1—Salvador	2	$ 2.22
2—Ayestarán	6	5.78
3—Vales	2	4.12
4—Roda	1	2.62
5—Azpeitia	5	2.62
5—Astigarreta	5	1.62
6—Buendía	4	0.99

Ganador: AYESTARAN.

SEGUNDO PARTIDO

	Tantos
Ugalde y Gayarre, blancos . .	30
Pedrito y Salvador, azules .	26

Ganadores: BLANCOS.

SEGUNDA QUINIELA

	Tantos	Pagos
1—Ugalde	6	$ 1.74
2—Gayarre	0	4.49
3—Labat menor . . .	5	1.31
4—Constante	1	3.14
5—Montes menor . .	1	3.49
6—Pedrito	5	5.24

Ganador: UGALDE.

TERCER PARTIDO

	Tantos
Constante y Buendía, blancos	26
Montes menor y Labat mayor, azules	30

Ganadores: AZULES.

M.E.C.D. 2016

REITERAN LOS SARGENTOS NACIONALISTAS SU ADHESION AL ALCALDE, DR. ANTONIO BERUFF MENDIETA

ENTRE CAZADORES

—Dos Campeonatos.
—Uno de la A.N.T.C.
—Y otro del C.C.C.

La Asociación Nacional de Tiro celebrará el próximo domingo un campeonato Nacional de Pistola, y el Club de Cazadores del Cerro tiene señalado el suyo para el segundo domingo de agosto.

Y esto, a la verdad, nos parece una anomalía que deberían evitar los amantes del tiro, tanto los de una organización como los de la otra. Está bien y es muy plausible, que haya muchas sociedades, y que todas celebren competencias. Pero lo que nos parece muy mal es que todas quieran celebrar Campeonatos Nacionales, pues lo que sucedería era que íbamos a tener más Campeones que tiradores, perdonándonos, como es natural, la hipérbole.

Dicha nuestra opinión sobre el asunto, vamos a dar publicidad a las líneas que nos envía el señor Pedroso, Presidente de la A. N. T. C., sobre la justa del domingo:

«Existe mucho entusiasmo por la celebración del Campeonato Nacional de Pistola el cual se efectuará el próximo domingo 14 de Junio en el «Range» de la Asociación Nacional de Tiro, en el Vedado, y a cuyo evento que es uno de los clásicos del deporte de tiro en Cuba asistirán nuestros mejores y más eficientes tiradores de pistola.

Esta importante competencia es para tiro de precisión exclusivamente debiéndose emplear solamente la pistola como arma para concursar. con miras abiertas que no contengan vidrio pero pudiendo ser ajustables y el curso de la misma se verifica a dos distancias o sea a 20 y a 50 yardas haciéndose treinta (30) disparos a cada distanciaen un límite de tiempo de una hora para cada serie, según reza la convocatoria, por consiguiente el concursante para hacer un record completo en ambas distancia puede tomarse dos horas completas.

Hagamos un poco de historia: Este Campeonato se instituyó en el año de 1929 y en opción, primitivamente, a la Copa donada por el entonces Secretario de Obras Públicas doctor Carlos Miguel de Céspedes, y a las medallas consiguientes para el primer, segundo y tercer lugares pasando la copa representativa de dicho evento a poder definitivamente de quien la conquistase tres veces.

A pesar de ser el Campeonato que siempre ha sido el más concurrido, pues era para el arma más generalmente empleada solamente han sido Campeones Nacionales de Pistola los siguientes señores que a continuación aparecen con los records verificados:

Año de 1930: doctor Ernesto Herrero. Score: 508 puntos.
Año de 1931: doctor Joaquín Pedroso. Score: 527 puntos.
Año de 1932: Manuel F. Porro. Score: 539 puntos.
Año de 1933: doctor Ernesto Herrero. Score: 537 puntos.
Año de 1934: Manuel F. Porro. Score: 525 puntos.
Año de 1935: doctor Ernesto Herrero. Score: 546 puntos.

Como se ve por los numeritos el Campeonato ha sido un encarnizado duelo entre el señor Herrero y Manolo Porro, habiendo abierto un paréntesis en la enconada lucha el Dr. Pedroso que logró inscribir su nombre una vez en el preciado trofeo, de cuarto veces en que participó; Porro de 6-2 y Herrero de 6-3 habiendo el pasado año establecido la marca-record que se tratará de romper el próximo domingo.

La competencia del domingo será muy interesante pues veremos en acción a un selecto grupo de tiradores que están «afilados» y en condiciones y un magnífico elenco de gente nueva» que pide su puesto bajo el sol.

El Campeonato de este año está entre Rodríguez Feo, que se encuentra admirablemente preparado; Herrero, que es siempre el maestro y Porro que es precisamente un tirador para el momento. No obstante si van al Campeonato Armas, Pedroso y Bustillo, veteranos de más de cien combates deportivos pueden dar su susto y si por cualquier casualidad les entra la «calambrina a los antes mencionados señores tiradores entonces serán tragados por los «cazones» de Orilla: González Roig, Castro Palomino y el sensacional Colacho» Pérez Hernández, la sensación de la presente temporada en el Club de Cazadores del Centro y defensor de sus sedas deportivas en tan interesante evento que se aproxima.»

CAMPEONATO NACIONAL DE PISTOLA DE LA REPUBLICA DE CUBA

VII CONVOCATOIRA

Por la presente se convoca para el Campeonato Nacional de Pistola de la República de Cuba, cuyo evento habrá de celebrarse el domingo 14 de Junio de 1936, en el range de la Asociación Nacional de Tiro de Cuba, sito en 25 y 28. Vedado, y lugar designado debidamente por el Campeón de 1935, doctor Ernesto Herrero para celebrarse dicha justa; y de acuerdo con las siguientes

Bases:

A.—Sólo podrá emplearse la Pistola de precisión de cualquier clase o calibre que se ajuste a las Reglas de los Matchs «B» y «N» de la United States Revolver Association, es decir, con un largo de cañón máximo de 10 pulgadas y una resistencia en el disparador de dos libras como mínimun.

B.—Este Campeonato se compondrá de dos series de 30 disparos cada una, la primera serie a la distancia de 30 yardas y la segunda a la de 50 yardas sobre blancos Standard American Target para dichas distancias.

C.—El tiempo que deberá emplear cada competidor será el de una hora para cada serie.

D.—Una vez verificada la justa. se sumarán los puntos alcanzados por los competidores en las dos distancias, y el que acumule mayor número de puntos será proclamado Campeón Nacional de Pistola de la República de Cuba y recibirá una medalla de oro; el que quede en segundo lugar, recibirá una medalla de plata y el que quede en tercer lugar una medalla de bronce.

E.—En caso de empates éstos se decidirán de la siguiente manera: Tirando cada competidor una serie de «cinco disparos» cada una, en las distancias de 20 yardas y 50 yardas, repitiéndose cuantas veces fuere necesario hasta obtener el desempate.

F.—Podrán inscribirse para tomar parte en este Campeonato, todas las personas que en el momento antes de la Competencia abonen la cantidad de «tres pesos» moneda oficial, al miembro del Jurado encargado al efecto.

G.—El Jurado se compondrá de sólo tres personas que tengan reconocida competencia en materia de tiro y su reglamentación y los cuales serán nombrados por el Presidente de la Asociación Nacional de Tiro de Cuba.

H.—Podrá concursarse en cualquiera de las horas comprendidas entre las 9 a. m. y las 6 p. m.; bien entendido que el record una vez comenzado no podrá ser interrumpido, para hacerlo en mejor ocasión dentro del expresado día.

Habana, 4 de Mayo de 1936.

Vto. Bno.: Dr. Joaquín Pedroso Pequeño. Presidente A. N. T. Q.—Dr. F. González Roig, Secretario A. N. T. C.

SPORTS — DIARIO DE LA MARINA — SPORTS

Vic Sorrell le ganó al Boston con score de 8x4

El hombre de los espejuelos superó a la novena de Cronin a pesar de que le dieron algo

BOSTON, junio 9. (AP)—Los campeones mundiales anotaron siete carreras en el segundo inning y con eso tuvieron suficiente para derrotar a los Medias Rojas de Boston con un score de 8 por 4 ante 3.500 fanáticos.

Los Tigres, ahora en tercer lugar, se encuentran a tres catches del Boston y a seis de los Yankees.

Vic Sorrell, que blanqueó a los Medias Rojas la última vez que les pitcheó, volvió a imponerse hoy, a pesar de que le dieron 13 hits. Esta fue su quinta victoria de la temporada.

El score:

DETROIT

	V.	C.	H.	O.	A.	E.
Rogell, ss.	3	1	0	1	5	0
Fox, rf	5	2	2	2	0	0
Gehringer, 2b	5	1	3	5	6	0
Goslin, lf	5	0	3	3	0	0
Simmons, cf	4	1	3	1	0	0
White, cf	1	0	0	1	1	0
Owen, 3b	5	1	1	0	2	1
Burns, 1b	4	1	1	13	0	0
Reiber, c	2	1	0	1	0	0
Sorrell, p	4	0	0	0	2	0
Totales	39	8	13	27	16	1

BOSTON

	V.	C.	H.	O.	A.	E.
Melillo, 2b	5	2	3	1	1	0
Cramer, cf	5	0	0	3	0	0
Manush, lf	5	1	1	3	0	0
Foxx, 1b	5	1	3	3	1	0
Cooke, rf	5	0	1	4	0	0
Cronin, ss	3	0	1	2	1	0
Werber, 3b	2	0	1	1	0	0
R. Ferrell, c	4	0	1	8	0	0
Walberg, p	0	0	0	1	0	0
Marcum, p	4	0	2	1	1	0
Totales	38	4	13	27	4	0

Detroit . . . .070 000 001—8
Boston 100 000 003 4

Empujadores: Gehringer 3, Owen 2, Goslin 2, Fox, Foxx 2, Manush y Cooke. Dobles: Melillo, Foxx, Triples: Gehringer Manush. Home run: Owen. Double plays: Rogell a Gehringer a Burns; Gehringer a Rogell a Burns; Cronin a Melillo a Foxx. Quedado en bases: Detroit 7; Boston 10. Bases por bolas por Sorrell 3, Walberg 2, Marcum 1, Strike uots: por Sorrell 1, Marcum 5. Hits por Walberg 6 en 1 y dos tercios ing. Marcum 7 en 7 y un tercio. Perdió: Walberg. Umpires: Summers, Owens y Johnston. Tiempo: 2:05.

El Cincinnati superó a los Gigantes, ayer

Kiki Cuyler encabezó muy bien el ataque de los Rojos con un homer y tres singles

CINCINNATI, junio 9. (AP)—Los Reds de Cincinnati acabaron hoy con los New York Gigantes, derrotándolos con score de 15 por 4, para pasar al quinto lugar de la Liga.

Kiki Cuyler, el outfielder de los Rojos, fué el principal cabecilla en el ataque, empujando cuatro carreras con un home run y tres singles:

El score:

NUEVA YORK

	V.	C.	H.	O.	A.	E.
J. Moore, lf	4	0	1	1	0	0
Whitehead, 2b	4	0	0	4	1	0
Leslie, 1b	4	1	1	7	2	0
Ott, rf	4	1	2	3	0	0
Leiber, cf	4	0	1	1	0	0
Danning, c	4	0	1	4	2	0
Mayo(3b	4	0	1	2	4	0
Bartell, ss	4	1	1	1	1	0
Castlemann, p	4	1	1	1	4	0
Totales	36	4	9	24	14	0

CINCINNATI

	V.	C.	H.	O.	A.	E.
Chapman, lf	5	2	2	1	0	0
Goodman, rf	5	2	3	7	0	0
Cuyler, cf	5	2	z	6	0	0
Herman, 1b	5	1	0	7	1	0
Lombardi, c	5	1	1	4	1	1
Riggs, 2b	5	1	2	0	2	0
Myers, ss	3	2	1	0	3	0
Kampouris, 2b	3	2	2	1	1	0
Stine, p	4	2	3	1	1	0
Totales	40	15	18	27	9	1

Anotación por entradas.

Nueva York 000 001 210 4
Cincinnati . . . .004 205 04x—15

Empujadores: Moore; Ott; Leiber; Chapman; Goodman 3; Cuyler 4; Herman; Lombardi, Riggs 2; Kampouris. Stine 2. Dobles: Martel; Meyers; y Kampouris. Triples: Ott, Riggs. Home run: Cuyler. Bases robadas: Cuyley: Sacrifice: Stine, Kampouris. Quedado en base: Nueva Yor 5, Cincinnati 6. Base por bolas: Castleman 3. Strike outs: Castleman 2, Stine 2. Wild: Castleman. Umpires: Klem, Sears y Ballanfant. Tiempo: 2.15.

SALE MAÑANA NUEVA REVISTA DEPORTIVA

Mañana jueves se pondrá a la venta una nueva revista deportiva que en poco tiempo ha de resultar la predilecta de todos los amantes de los sports. Se trata de «Blanco y Rojo» que es dirigida por un veterano comentarista que retorna. Consta la nueva publicación de 60 páginas, con excelentes artículos escritos por las mejores plumas locales y extranjeras.

Su tamaño es como «Bohemia», y la portada, a cuatro colores, responde a uno de los mejores dibujos de García Cabrera.

El primer número tendrá las mejores crónicas de baseball americano, un artículo sobre el boxeo español y sus posibilidades, algo muy importante sobre cine, y otra serie de comentarios de yachting, remos, natación, jai-alai, futbol balompié, basket femenino, etc., etc., que gustarán extraordinariamente.

TOPICOS FUTBOLISTICOS

Por PETER

—Los gallegos esperanzados.
—Iberia, un team peligroso.
—Hay que ganar el domingo.

Puede terminar el próximo domingo, todo el interés del Campeonato Regional de 1936 en el Campo Cerveza Polar.

El shedule señala para ese día, estos dos juegos:

Centro Gallego-Iberia.
Juventud Asturiana-Olimpia.

El primero de estos dos encuentros es el que tiene toda la importancia de un match decisivo, pues en realidad así lo es para los muchachos del Deportivo Centro Gallego, que están esperando un patinazo de la Juventud Asturiana, para volver a empatar con ella, y arreglar unas cuentas pendientes al final de la justa.

Pero es el caso de que antes de que se registre ese patinazo que los gallegos ansían, puede que llegue el de ellos. Confucio dijo: «No le hagas a nadie lo que no te gustaría que te hicieran a tí». Pero como los gallegos del Deportivo no saben quién es Confucio, ni lo han leído, y sólo piensan en el Campeonato... están tirándoles piedras al tejado del vecino sin acordarse que tienen el suyo de vidrio.

En pocas palabras, señores lectores, que los atletas y supporters del Deportivo Centro Gallego están deseando que la Juventud pierda uno de sus juegos pendientes. Pero no se fijan que la Juventud Asturiana tiene el domingo un contrario, al que ya los gallegos han dejado «groggies», y no es de esperar que vayan a revirárseles a los asturianos. Es decir, que mientras los muchachos de Fernando Rodríguez cogerán los mangos bajitos, los gallegos se van a tener que encaramar en la mata, y ya sabemos los peligros que hay en esa operación.

Los gallegos tienen que ver cómo logran derrotar al Iberia. El once de los leones es un team pligroso. Un enemigo muy difícil de derrotar. Luego no conviene rogar por una derrota del contrario, mientras no se sepa el resultado del match del domingo, que insistimos en decir, que es el partido más difícil para los gallegos, y no ya por el detalle apuntado de la bondad del cuadro iberista, sino porque en ese partido el Deportivo se lo juega todo. Si lo empata o lo pierde, adios todas las esperanzas.

x X x

Para el próximo sábado, día 13, está señalado el atrayente baile que ofrece el «Club Cultural», en sus salones de Prado 118, en honor de la Sección de Sport.

El programa bailable ha sido confiado a la orquesta de Neno González, con su cantante Paulina Alvarez, que alternará con el Septeto Gloria Matancera.

La nueva Directiva de esa progresista Sociedad, ya nos tiene acostumbrados a presenciar fiestas tan amenas y de ambiente agradabe, por cuyo motivo este baile del sábado se verá, como todos los del «Club Cultural», espléndido.

x x x

«Lucero del Alba», lugar El Lucero, parece un jeroglífico, pero no; sepa usted que se trata de la gran verbena que celebrarán los hispanófilos en su Campo Armada, que nadie ignora que está ubicado en El Lucero. Aclarado esto, tenga presente que el día señalado es el sábado 18, de julio, las orquestas que lo amenizarán son las mejores, recuérdolo: Hermanos Palau, Romeu, Belisario, Sonora Matancera, hay para todos los gustos, esté atento a las noticias que periódicamente daremos de este magno festival. No se preocupe de llevar dinero, compre la entrada y lo tendrá todo resuelto, el pasaje de ida y vuelta ,un sandwich, un helado, un tabaco, una fracción de la lotería con la cual puede usted hacer su felicidad. Todo esto y más, lo tendrá usted por sólo 80 centavos, valor insignificante que se le ha fijado al precio de la entrada.

Gran doble game habrá hoy en el Stadium Tropical

Los teams de las Fuerzas Armadas han de ofrecer muy buenos games esta tarde

Un buen doble header basebolero ofrecerá esta tarde el Stadium de La Tropical con los clubs inscriptos en el campeonato de las Fuerzas Armadas como contendientes.

Y si los muchachos responden a las prácticas que han hecho en éstos días, puede asegurarse que los dos encuentros reultarán de enorme interés.

EL PROGRAMA

En el primer turno de la tarde, comenzando a las dos menos cuarto, tendremos en acción a los players de los regimientos de la Cabaña y Quinto Distrito, que tienen sus fuerzas bastante equilibradas, y en el segundo competirá el equipo de la Policía, que se anotó una fácil en su primera salida, con el equipo de Columbia, que ganó el campeonato del año pasado y que aspira a repetir.

Se cree que Pimpi Valiente pitcheará por los muchachos de Columbia, mientras Silvio Romero lanza por el regimiento Martí. Y en el segundo encuentro se espera un gran duelo entre Eckelson y Oscar Campos.

Como de costumbre, las bandas y cornetines de los equipos contendientes estarán presentes, alegrando el ambiente con sus toques.

LOS RECORDS

Los records oficiales del campeonato, son:

Estado de los clubs:

	J.	G.	P.	E.	Ave.
Regimiento 6	2	1	0	1	1.000
Marina G. C.	2	1	0	1	1.000
Policía Nacional	1	1	0	0	1.000
Regimiento 5	1	0	1	0	.500
Regimiento 7	2	0	2	0	.000

Batting de los clubs:

	V.	C.	H.	R.	Ave.
Regimiento 6	57	6	15	3	.263
Policía Nacional	39	11	9	1	.231
Marina G. C.	67	9	13	1	.194
Regimiento 5	31	5	5	4	.161
Regimiento 7	64	4	8	2	.125

Fielding de los clubs:

	O.	A.	E.	Ave.
Marina G. C.	51	27	3	.963
Regimiento 5	24	11	3	.921
Regimiento 7	51	27	8	.907
Policía Nacional	27	12	6	.866
Regimiento 6	51	24	13	.852

Pitching:

	J.	C.	G.	P.	Ave.
J. García, MGC	1	1	1	0	1.000
J. Eckelson, P.	1	1	1	0	1.000
R. Ferrer, Reg. 6.	1	0	1	0	1.000
H. Fowler, Reg.7	1	1	0	1	.000
S. Romero, Reg. 5	1	0	0	1	.000
C. Valiente, Rg. 7	1	0	0	1	.000

Batting individual:
(Hasta 200).

	V.	C.	H.	R.	Ave.
J. Acosta, Reg. 6.	5	1	3	0	.600
M. Docal, MGC	5	0	3	0	.600
B. Garriga, PN	4	3	2	0	.500
V. Arteaga, Reg. 5	2	2	1	1	.500
D. Dávila MGC	7	1	3	0	.429
R. Veitia, Reg. 6.	7	0	3	1	.429
A. Fiallo, PN.	5	2	2	1	.400
C. Jorrín, PNC.	5	1	2	0	.400
J. Menocal, Reg. 7	6	1	2	0	.333
C. Morales Reg. 7	6	0	2	0	.333
R. Puig, 6.	8	0	2	0	.375
R. García, Reg. 6.	3	1	1	0	.333
S. O-Hallorans MGC	3	0	1	0	.333
M. Lecubet, MGC	3	0	1	0	.333
R. Fraga, Reg. 6.	8	1	2	0	.250
C. Cabrera Reg. 7	8	0	2	0	.250
P. T Gonzáyez, Rg 5	4	1	1	1	.250
J. Martínez, Reg 5	4	1	1	1	.250
F. Rojas, Reg. 5.	4	0	1	0	.250
A. Echenique, Rg. 5	4	0	1	0	.250
A. Calderón Rg. 6	4	0	1	0	.250
R. Linares, Rg. 7.	5	1	1	1	.200
P. Gutiérrez, Rg. 6	5	1	1	0	.200
	V.	C.	H.	R.	Ave.
G. Ballesteros, PN	5	1	1	0	.200
R. Hernández, PN.	5	1	1	0	.200
P. Garzón, PN	5	0	1	0	.200

Julio Fránquiz,
Anotador y compilador.

Johnny Allen volvió a perder con los Senators

El ex-pitcher de los Yankees lleva 5 salidas sin ver la suya y ahora tiene mala suerte

WASHINGTON, junio 9.—(AP)—Los Senadores le batearon libremente a los Indios de Cleveland y lograron ganar el primer match de la serie con anotación de 2x1.

Pete Appleton mantuvo a los visitantes en cinco hits, y ganó prácticamente el desafío cuando empujó una carrera y anotó la otra.

El score:

CLEVELAND

	V.	C.	H.	O.	A.	E.
Galatzer, rf	4	0	0	1	0	0
Hughes, 2b	4	0	1	4	4	0
Averill, cf	4	0	1	1	0	0
Trosky, 1b	3	0	0	8	0	0
Vosmik, lf	3	0	0	2	1	0
Hale, 3b	3	0	0	3	1	0
Knickerbocker, ss	3	1	1	0	1	0
Pytlak, c	3	0	1	4	0	0
Allen, p	2	0	0	0	1	0
Lee, p	0	0	0	0	1	0
Hudlin, p	0	0	0	0	0	0
Sullivan, x	1	0	1	0	0	0
Gleeson, xx	1	0	0	0	0	0
Totales	31	1	5	24	0	0

x bateó por Allen en el 8o.
xx bateó por Hudlin en el 9o.

WASHINGTON

	V.	C.	H.	O.	A.	E.
Bluege, 2b	5	0	0	3	2	0
Lewis, 3b	4	0	1	1	2	0
Reynolds, cf	4	0	1	3	0	0
Stone, lf	2	0	0	2	0	0
Travis, rf	3	0	1	3	0	0
Kuhel, 1b	3	0	1	9	0	0
Kress, ss	2	1	1	2	3	0
Bolton, c	3	0	1	3	0	0
Milies, c	0	0	0	0	0	0
Appleton, p	4	1	2	0	1	0
Hill, z	0	0	0	0	0	0
Totales	30	2	8	27	8	0

z corrió por Bolton en el 9o

Anotación por entrada:

Cleveland . . . .000 000 1000—1
Washington . . . .010 000 10x—2

Empujadores: Appleton, Sullivan, Reynolds. Dobles: Sullivan. Sacrifice: Kuhel. Doble plays: Bluege a Krees a Kuhel. Quedados en bases Cleveland 8; Washington 11, Bases por bolas: Allen 3, Lee 2, Appleton 4. Strike uots: Allen 1, Lee 1, Appleton 2, Hits Allen 6, en 6, Lee 2 en 1 y un tercio. Dead balls: Appleton a Knickerbocker, Lee a Travis. Wild: Allen, Lee, Ganó: Apleton. Perdió: Lee. Umpires: Moriarty, Basil y Kolls. Tiempo: 2.08.

El Chicago Sox derrotó a los A's en el décimo acto

Un batazo de Radcliff dió comienzo al rally que marcó la victoria de los Medias Bancas

FILADELFIA, junio 9. (AP)— El triple de Radcliff, seguido de dobles de Washington y Bonura y un single de Piet, dió a los Medias Blancas de Chicago, tres carreras en el décimo inning, justamente las que necesitaban para derrotar a los Atléticos de Filadelfia con score de 5 por 2.

El score:

CHICAGO

	V.	C.	H.	O.	A.	E.
Radcliff, lf	4	1	1	1	0	0
Piet, 2b	5	1	1	1	3	0
Washington, rf	5	1	1	2	0	0
Haas, rf.	0	0	0	0	0	0
Bonura, 18	5	1	2	13	1	0
Kreevich, cf	5	1	2	4	1	0
M. Hayes, ss	4	0	1	2	4	0
Dykes, 2b	3	0	1	2	2	0
Grube, c	4	0	1	4	0	0
Kennedy, p	4	0	0	1	2	0
Totales	39	5	10	30	13	0

FILADELFIA

	V.	C.	H.	O.	A.	E.
Finney, 1b	5	1	3	12	0	0
Wasstler, 2b	5	0	0	2	5	0
Moses, cf	5	0	1	2	0	0
Puccinelli, rf	3	0	1	2	0	0
Higgins, 3b	3	0	0	0	1	0
Johnson, lf	4	0	1	4	0	0
Peters, ss	4	0	1	4	3	0
F. Hayes, c	4	1	2	4	0	0
Fink, p	3	0	0	0	3	0
Dean, z	1	0	0	0	0	0
Dietrich, p	0	0	0	0	1	0
Totales	37	2	9	30	13	0

z bateó por Fink el 9o.

Anotación por entradas . .

Chicago . . . .000 010 001 3—5
Filadelfia . . . .100 000 100 0—2

Empujadores: Grube, M. Hayes, Piet, Washington, Bonura, Puccinelli, Finny. Dobles: Puccinelli. F. Hayes Washington, Bonura. Triple: Radcliff Bases robadas: Kreevich, Double plays: Kennedy, M. Hayes a Bonura; Wahstler, Peters a Finney. Quedado en bases: Chicago 6, Filadelfia 9 Base por bolas por Kennedy 4, Fink 9. Strike outs: Kennedy 4, Fink 4, Hits: Fink 6 en 9 ing. Dietrich 4 en 1 Perdió Dietrich. Umpires: Hubbard Dinneen y Geisel. Tiempo: 2:14.

PRACTICA HOY EL ADC

Esta tarde, a las dos y media, practicará en los terrenos del club Ferroviario. el equipo del club ADC, que se encuentra en el primer lugar del campeonato social. Tino Argimon, su manager, nos ruega citemos por este medio a todos los players, a fin de que acudan al field lo más temprano posible.

El team juega el sábado con Acción Republicana.

MOVIMIENTO POLITICO

NACIONALISTAS ORIENTALES VUELVEN A SU REGION MUY SATISFECHOS DE J. L. POZO

Muy de mañana ya se encontraba en su Despacho del Capitolio el Presidente del Congreso y del Partido Unión Nacionalista, señor Justo Luis del Pozo.

Después de resolver los asuntos administrativos del Senado, el señor del Pozo, comenzó a recibir distintas comisiones y elementos políticos de la Isla con los cuales cambió impresiones.

Los primeros que se entrevistaron con el Presidente del PUN lo fueron los líderes nacionalistas de Oriente, Juan P. Alayo, ingeniero Luis Corredor, Dr. Ernesto Buch, Primitivo Cordero y Luis Ossorio, quienes dieron cuenta a su máximo jefe del estado en que se haya el Nacionalismo en la histórica región.

A la salida de estos señores fuimos informados por el doctor Buch, que la conferencia se había desarrollado dentro de los términos más cordiales, por lo que volvían a Oriente muy satisfechos y deseos de intensificar una efectiva labor de propaganda en beneficio del engrandecimiento del Partido en la provincia de los Maceo.

Más de $500,000 pagó Correos en giros postales

También han aumentado las remesas de numerario a las poblaciones más importantes

En la mañana de ayer se reunió en la secretaría de Camunicaciones, la Comisión de Selección y Retiro, acordando los siguiente retiros y pensiones; Juan Miguel Odio y Alvarez, conductor de Correos Auxiliar, clase segunda de la Administración de Correosrreos de Santiago de Cuba, causando retiro con $752-40 anual; Angel Guilermo y Castro, cartero auxiliar clase primera de la Administración de Correos de la Habana, retirado con el haber anual de $1,035.00; Antonio, Angel y Juan Sierra y Martés, como hijos naturales del empleado fallecido Angel Sierra y Rincón, se les concedió pensión anual de $154.00.

LABOR EN LA ADMINISTRACION DE CORREOS.—La labor realizada por la Administración de Correos de la Habana en el mes de mayo ha sido laboriosa en extremo: Por la División de certificados en el tiempo referido se han recibido 75.518 artículos; se han entregado 125.079, de éstos 6.615 corresponden al Departamento de cuarta clase.

Los Carteros han realizado en ese período de tiempo una labor considerable, pues han entregado 863,143 cartas ordinarias; 45.007 certificados, 150.780 tarjetas postales y 6.591 paquetes de prensa.

La Sección de Entrega Especial ha hecho llegar a manos de los destinatarios, 32,772 cartas especiales ordinarias y 1.058 certificados especiales.

La División de Estafeta ha despachado al extranjero 2.893 sacos y valijas conteniendo correspondencia ordinaria y para el interior de la isla 20.047 sacos y 7.361 paquetes.

Por apartados se han manipulado en el período detiempo referido 1,846 cestos de cartas y 1,293 sacos de prensa.

Por la División de Lista e Información ha recibido de cartería 9,679 artículos de estos 688 faltos de franqueo.Han sido devueltos al membrete 4.905 cartas. Esta División ha expedido en el mes de mayo 70 carnets de identificación. Por las ventanillas de Lista se han entregado 4.692 cartas y se han remitido al Negociado de Rezagos 6142 artículos.

Por la División de Giros Postales, se han expedido órdenes ascendentes a $41,260-94 y se han pagado 679,802 pesos, 26 centavos. Las remesas del interior de la República han ascendido a la cantidad de $750.944.82

La División de Bultos postales ha recibido 8.490 artículos. Ha entregado 11.164. La recaudación por ese concepto alcanzó la suma de 15.826 pesos, 29 centavos

Los sellos y demás efctos timbrados vendidos en el referido mes de mayo ascendió a la cantidad de $20.148.90.

ARRESTADOS EN POLONIA VEINTIDOS FUNCIONARIOS DEL SERVICIO DE CAMINOS

VARSOVIA, junio 9. (AP.).—A instancias de las compañías americanas de automóviles, veinte y dos funcionarios del servicio de carreteras, fueron arrestados hoy, acusándoseles de haber aceptado dinero a cambio de concesiones a distintas casas de autobusese y automóviles de alquiler.

UN JOVEN INFIELDER SUSTITUYE A GALVEZ EN LA SEGUNDA BASE

Gálvez, el veloz infielder de los reglanos, no podrá vestir uniforme el próximo domingo, debido a la suspensión que ha acordado sobre él la Unión Atlética de Amateurs, pero, esto no preocupa grandemente al manager doctor Candela. El veterano lider anunció ayer, que el short stop del team junior vencerá los 30 días el próximo sábado y enseguida podrá entrar en acción.

«Este muchacho no tiene la experiencia de Gálvez, ni su velocidad alrededor de la segunda, pero, es hábil y batea bien»—dice Candela quien cree que el debut del joven player ha de constituir una de las notas de mayor colorido en el programa del próximo domingo en el VTC., donde el Regla jugará con el Yara, mientras el Teléfonos se enfrenta con el Vedado.

Candela habla bien del muchacho y dice que ha de resultar un jugador útil al club... Incidentalmente, Candela se apuesta cualquier cosa a que al trabajar el domingo su novena en el Vedado Tennis, la recaudación de este terreno superará fácilmente a la que se haga en el campo del Cubaneleco.

Candela dice que hasta el presente su terreno es el que marca el paso en materia de reaudación y dice que con esto ha demostrado que tiene más punch que el de los eléctricos... El programa señalado para el campo de Mr. Freigar, sin embargo, resulta atractivo en condiciones... El team del Atlético jugará con el Hershey en el primer turno, y el Fortuna con el Cubaneleco, después.

El umpire Maestri se propone pedir a la Liga que lo designe para actuar nuevamente en Regla el próximo domingo... Y es casi seguro que la Liga consienta.

Tópicos y Comentarios

—En la Cámara.
—Sargentos liberales.
—Vasconcelos.
—Piña.

¿HAY crisis en la mesa de la Cámara? Todo el día de ayer circuló la noticia—de la que se hicieron eco los colegas de la tarde, de que determinadas declaraciones del doctor Gustavo Gutiérrez referentes al cumplimiento de las promesas hechas por el doctor Miguel Mariano Gómez al liberalismo, habían causado tanto desagrado en el Comité Parlamentario Republicano y en la mayoría de la representación liberal, que la mesa de la Cámara se encontraba envuelta en una situación delicada.

La ausencia de las actividades camerales de su presidente, doctor Carlos Márquez Sterling, le daba el natural impulso a la noticia, ya que los compañeros reporteros no encontraban a su paso la fuente principal para poder desmentirla. El doctor Márquez Sterling se encuentra enfermo, agotado, de la ingente labor desenvuelta durante los últimos meses.

Sin embargo, ya dijo el abate sentantes republicanos con quienes departimos anoche, no se mostraban en ese plano en que los situaba la noticia que agitó por el día a la cátedra. El no ser congresista el doctor Gutiérrez le restaba al asunto importancia, para que afectara a la mesa de la Cámara. Se comentaba también el período de efervescencia en que se encuentran las fuerzas liberales, en pugna los sargentos con los dirigentes, y la creencia de que algunas actitudes se dirigen más bien a ganarse las simpatías de aquéllos y el desplazamiento de los últimos.

YA que nos referimos al movimiento de la sargentería liberal habenera, cuyos fines y propósitos en otra ocasión hemos expresado, diremos que en breve, en los primeros días de la próxima semana—según se nos informó anoche—se reunirán conjuntamente con los de la Habana, los de Marianao.

¿A dónde irá todo esto? Los caminos son difíciles de predecir. Lo mismo puede ser a una máxima integración y unidad del partido, que a su quebrantamiento, puesto que lo que vigoriza y nutre a las grandes colectividades es su ideología más que la obtención de posiciones.

Sin embargo, ya dije el abate célebre que lo primero era vivir.

CON Vasconcelos, mente y espíritu inquietos, notable escritor y periodista, departimos breves instantes, apenas minutos. Hubiéramos querido reportearlo sobre los temas liberales de actualidad: la crisis en la mesa de la Cámara, el movimiento de la sargentería, la proximidad de algunos jefes de términos de dicho partido a Acción Republicana, pero no hubo tiempo para vencer al primer período de la conversación, pues se le llamaba y el tópico iniciado se consumió en la primera etapa; los años que ya esperan la quietud, la serenidad; el alejamiento en algún país nórdico; hombres de seis pies que son todavía niños; verdadera, pura democracia en países regidos por dinastías centenarias, en los cuales el soberano juega al golf en un parque público, etc...

Para otra oportunidad quedará el político y senador liberal habanero.

GUILLERMO Piña, distinguido compañero y amigo, ha reanudado su labor como jefe de la plana política de nuestro colega «El Mundo».

Al saludarnos, con motivo de haberse hecho cargo del mismo, correspondemos a su gentileza y le deseamos éxitos.

MUY FELICITADO EL DOCTOR BERUFF MENDIETA POR LA DESIGNACION DE REPILADO

El Presidente y Secretarios del Ejecutivo Central de «Orientación Nacionalista», señores Félix Puente Socarrás, Enrique Regal y Juan Cabrera, nos remiten unas extensas declaraciones aprobadas por dicho Comité, en las cuales se elogia la figura del popular alcalde capitalino, doctor Antonio Beruff Mendieta, con motivo de haber sido designado para ocupar la Tesorería del Ayuntamiento el líder de la sargentería nacionalista doctor Sebastián Repilado.

Dice el Comité Central de «Orientación Nacionalista», que: «se complace en enviar este mensaje de salutación al doctor Beruff Mendieta, por su acierto demostrado al escoger al doctor Sebastián Repilado para tan delicada posición y que al felicitar al señor Alcalde también lo hacen a los vecinos todos de los 43 barrios de esta municipalidad, por la garantía que brinda tan prestigioso hombre público en el manejo del dinero del pueblo habanero».

EL ALCALDE DE REMEDIOS, SEÑOR POBLADOR, RESOLVIO UN PROBLEMA OBRERO

Anoche regresaron a Remedios, complacidos de las gestiones que realizaran en la Secretaría del Trabajo con relación a patronos y obreros de escogidas de tabacos, el alcalde de aquella ciudad señor Pedro Poblador, Francisco Olay, Presidente de la Cámara y Pedro Fuentes, como delegado de las clases obreras.

Estos comisionados acompañados del ex representante Juan Felipe Cruz, resolvieron favorablemente en la Comisión de Salarios Mínimos, la situación de diferencias entre patronos y obreros, asegurándose que en Remedios habrán de funcionar unas cuantas casas de escogidas de tabacos, entre ellas la del señor Lisandro Pérez.

EL REPRESENTANTE DE ORIENTE, RIVERON, SE INTERESA POR BARACOA

Con motivo de una noticia de su corresponsal en Baracoa publicada por nuestro colega «Avance» anteayer, dando cuenta de un brote epidémico alarmante en el barrio de Jaruco, en dicho Término Municipal, muy temprano ayer se entrevistó con el Director de Sanidad el activo Representante oriental, señor Aurelio Riverón Hernández, con el propósito de que se destinaran los recursos necesarios para combatir el mal.

A su salida del despacho del Director de Sanidad, el Representante Riverón nos informó que en dicho departamento no se había recibido todavía noticia oficial al respecto, pero que, no obstante, se había cursado un telegrama urgente al Jefe Local de Sanidad de Baracoa, pidiéndole informe sobre la verdad del caso, autorizándosele, al propio tiempo, para que, de ser cierta la noticia, tome cuantas medidas estime oportunas para la más pronta conjuración del brote epidémico.

El congresista Riverón se mostraba altamente complacido de las deferencias que le fueron prodigadas por el Director de Sanidad.

UNA AGRUPACION DE PTES. Y SCTRIOS. DE COLEGIOS ELECTORALES HABANEROS

Firmado por los señores Virgilio Casañas, Manuel Barra, Manuel Pérez y Agustín Suárez Guzmán, Presidente, Secretario, Tesorero y Vicesecretario, respectivamente, de la Agrupación de Presidentes y Secretarios de los Colegios Electorales de la ciudad de la Habana, hemos recibido copia del escrito que los mismos han enviado a los senadores doctores Agustín Acosta, José A. Casabuena y Rafael Octavio Pedraza. sometiéndolo a la consideración de dichos congresistas.

En dicho escrito se detalla en once artículos el objeto de la constitución de la mencionada Agrupación, entre los que se propende a beneficiar de manera efectiva los intereses de los asociados, que suman mil dos cientos.

A TODOS LOS CIUDADANOS DE BUENA VOLUNTAD

La Asociación Nacional «Centinelas de la República de Cuba», nacio bajo los auspicios de patrióticos empeños nacionales.

Ni las vicisitudes encontradas en la marcha social, ni las insidias falaces de los pobres de espíritu, ni la calumnia emboscada y traicionera, pudieron aminorar nuestra fe en el mañana mejor.

Respetando todas las ideas, pregonando la confraternidad en el seno de la familia cubana, hemos puesto al servicio de Cuba, la integridad de nuestros mejores sentimientos. Las contingencias afrontadas, lejos de aminorar nuestros entusiasmos, acrecentaron nuestras energías, y como un solo hombre, llevando por bandera la dignidad ciudadana, la despiegamos en todos los rincones de nuestro territorio nacional, para cobijar bajo los pliegues de la gloriosa enseña de la República, a todos los ciudadanos de buena voluntad que quieran trabajar con nosotros.

Firmes y resueltos a sostener las bases por las cuales nos regimos en el desenvolvimiento social, nos aprestamos a participar en los debates de la Constituyente, llevando un programa propio y definido, para contender en la justa funcional que se ha de realizar en la fecha determinada por las leyes en vigor.

Todo intento de aplazamiento a la palpitante realidad cubana, será noble y valientemente combatido por los «Ceninelas de la República de Cuba.»

Ya hemos probado cumplidamente, que cada uno de los hombres que militan en las filas de nuestro organismo, políticamente, ejercita sus libres determinaciones. En el caso específico nacionalista, todos seremos uno, y nos guiará el fanal de luz más brillante, para obtener un Código Fundamental que responda cumplidamente a los avances de la civilización, a la vida cubana en sus explosiones de progreso, y justifique ser fiel exponente de nuestra cultura, el civismo y el amor a la tierra donde se nace, se fomenta y construye la vida de un pueblo libre y soberano.

A todos los ciudadanos de buena voluntad nos dirigimos, para que vengan a formar en las filas de nuestro organismo, trayendo en el corazón, el altar de la Patria, y en sus mejores energías, la fecundidad necesaria de la mejor cooperación al bien de Cuba.

Nuestro lema: «Con todos y para el bien de todos», guiará la marcha emprendida, siguiendo las huellas inmortales de Martí.

La Dirección Ejecutiva.

HOMENAJEARAN EN BREVE AL EDIL HUERTA OLIVA

Los sargentos del Partido Unión Nacionalista en esta municipalidad están preparando un homenaje de adhesión y simpatía al joven concejal nacionalista habanero señor José Huerta Oliva a quien consideran que está rindiendo una labor eficiente en la Cámara Municipal.

HECTOR PAGES, REPRESENTANTE POR MATANZAS, VISITO AL SECRETARIO DE HACIENDA

Con una comisión del Consejo de Administración de la Zona Franca del puerto de Matanzas, visitó al Secretario de Hacienda el representante matancero Héctor Pagés, a quien acompañaban el también representante e ingeniero Ducassi y los doctores Rojas y Jordán.

Pagés obtuvo la formal promesa del doctor Wolter del Río de aprobar el Reglamento del Consejo de la Zona Franca, habiéndole salido altamente complacidos.

EL CONSEJERO RUBEN MONTEAGUDO CONFIA EN QUE EL PRESIDENTE SANCIONE LA LEY DE SUELDOS

El consejero villareño Rubén Monteagudo, a quien vimos en el despacho del senador Capestany Presidente de la Comisión de Justicia y autor de la Ley que fija sueldos a los consejeros nos decía, que estaba seguro que dado a la justicia que tiene la Ley que les asigna sueldos de acuerdo con la capacidad de la Provincia, ésta será sancionada de un momento a otro por el Presidente, a pesar de las influencias que se mueven por algunos Gobernadores para que no sea aprobada definitivamente.

También con Rubén Monteagudo estaba otro consejero de las Villas, el señor Guillermo Rodríguez, que estima que el Presidente sancionará la Ley.

LOS JEFES LIBERALES DE LOS MUNICIPIOS DE LA HABANA RECLAMAN LAS JUSTAS COMPENSACIONES

Nuestro estimado compañero señor Guillermo Ceballos Pa[...], Presidente de la Asociación de Presidentes y Secretarios de los Ejecutivos Municipales del Partido Liberal de esta provincia, hablando ayer tarde con nosotros hubo de declararnos que esa Asociación no se solidariza en forma alguna con la campaña infecunda de algunos correligionarios equivocados contra determinadas figuras del Partido, porque aquella fué creada con el exclusivo objeto de propender, en primer término, a la unificación de sus filas, compenetración de todos sus afiliados; de cooperar en la defensa de los intereses políticos, reclamando para los suyos posiciones que legítimamente les corresponden en su calidad de grupo mayoritario de la Tripartita y de trabajar porque se cumplan por el actual Gobierno, lo que humanamente fuere posible, los puntos fundamentales del programa de renovación que sirvió de base a la propaganda electoral del Presidente Gómez Arias.

«Hasta este instante—nos dijo Ceballos — nuestras reuniones, a las que siempre han asistido los veinte y cinco municipios que integran la Asociación, se han desenvuelto en un plano de absoluta decencia, sin que se hayan registrado alusiones mortificantes para ninguno de nuestros jefes y correligionarios. Queremos seguir observando esta conducta, no por sometimiento ni por miedo, sino porque entendemos que de ella depende, en no pequeña proporción, el éxito de nuestras gestiones, encaminadas, no a satisfacer mezquinas rencillas personales, sino a hacer justicia a quienes, con exposición de sus propias vidas y en momentos muy tristes para los principios del derecho, se lanzaron a la lucha por la rehabilitación del Partido que, presa a las condiciones de inferioridad en que se le obligó a incurrir a la consulta popular del diez de enero, aportó la mayor cantidad de votos a la candidatura «Gómez-Laredo».

Refiriéndose a la reunión del jueves cuatro, que tanta repercusión ha tenido en el seno del liberalismo, por las declaraciones que en ella hiciera el Comandante Enrique Recio y el Representante Albertini, hubo de declarar:

«Afirmo que en el discurso del Comandante Enrique Recio no se advirtió una frase que pudiera lastimar la suceptibilidad de nadie y mucho menos del Senador y Jefe Provincial señor Ramón Vasconcelos, se limitó a decir que si éste, por estar prácticamente dedicado al estudio de los graves problemas nacionales que agitan la conciencia pública, no podía atender debidamente los asuntos de los correligionarios de la Habana, reclamando para éstos las posiciones que deben ocupar dentro del Gobierno tripartito, él estaba dispuesto a cumplir su obligación poniendo sus esfuerzos a contribución de los jefes de términos allí reunidos.»

Refiriéndose finalmente «al contenido ideológico del liberalismo que algunos consderan perdido, hubo de afirmar:

«Reitero que el hecho de que nos reunamos para pedir las posiciones burocráticas que legítimamente hemos conquistado en lucha desigual, nuestros aguerridos sargentos, no da derecho a pensar que el Partido Liberal haya perdido todo su contenido ideológico para convertirse en una agencia de colocaciones. Precisamente en la sesión del jueves fué tratada una moción del compañero de Jaruco señor Juan R. Martínez, pidiendo el concurso de los congresistas liberales para la adopción de medidas legislativas que amparen al obrero y eviten la intensificación del imperialismo y el latifundio.

PRO-CONVENCION CONSTITUYENTE SOBERANA

La Asociación Nacional Pro-Convención Constituyente Soberana, se ha dirigido al Congreso en una extensa exposición, en la cual, después de considerar la procedencia de las medidas que propugna, entre las que se encuentran el restablecimiento de la autoridad civil y la supresión de los tribunales de excepción establece los siguientes pedimentos:

«2.—Amnistía de todos los presos políticos y sociales, excluyendo a los delincuentes machadistas. Respeto al derecho de vida y los derechos de reunión, de prensa, de palabra, de organización, etc., con amplias garantías para la expresión y propaganda de cualquier idea, dentro de las leyes.

3.—Reapertura del Censo y rectificación pertinente, libre organización e inscripción de todos los partidos no inscriptos; modificación del Código Electoral en el sentido de permitir la más amplia participación democrática y legal de todos los partidos y grupos que se organicen.

Indudablemente que esas medidas darán al pueblo de Cuba, tan ansioso como necesitado de derechos y libertades. Ellas permitirán elaborar una Constitución que asegure la soberanía de Cuba, impidiendo la intromisión de cualquier poder extraño; asegurará el libre ejercicio de los derechos democráticos y la defensa de los intereses populares, para hacer la Cuba grande y próspera por la grandeza de sus instituciones y la defensa de los que en ella nacieron.

Esta Asociación (y sus miles de adherentes) tiene el firme propósito de apoyar, con todas sus fuerzas, cuantas medidas democráticas sean auspiciadas por ese Congreso o alguno de sus miembros, y oponerse a cualquiera que limite o impida el logro de una Constituyente Soberana y Democrática. Una consideración final, señores del Congreso: Al decidir ustedes acerca del alcance de la Constituyente, tienen en sus manos la posibilidad de dar a Cuba un medio de decir, pacíficamente, lo que quiere, o de llevarla a manifestarlo violentamente. No es de esperar que por consideraciones jurídicas o de otro modo, den, no atiendan al poderoso movimiento popular que respalda el anhelo de Constituyente Soberana y Democrática.

Ese Congreso, seguramente afanoso de interpretar los sentimientos populares, hoy que tiene (en lo que a decir soberanía de la Constituyente se refiere) más apoyo popular que en el momento de su elección, satisfará la voluntad popular. Por tanto, esperamos que sus miembros, elegidos en días turbulentos, sabrán corresponder a los deseos de todo el pueblo de Cuba.»

Asociación Nacional Pro-Convención Constituyente Soberana,
Comité Ejecutivo Nacional.

M.E.C.D. 2016

O'MAHONEY ESPERA QUE EL LUNES SEA APROBADA POR EL SENADO DE WASHINGTON LA LEY AZUCARERA

Los detallistas acordaron formular su protesta ante el alcalde por las injustas notificaciones de apremios

A muchos minoritarios que se encuentran al corriente en sus pagos se les conmina para que paguen cantidades que no adeudan. La protesta contra los vendedores ambulantes

En su edificio propio de la calle Chacón número 25, celebró ayer su sesión ordinaria la Junta Directiva de la ASOCIACION DE DETALLISTAS DE VIVERES UNIDOS DE LA HABANA, siendo presidida por el señor José Busto Fernández, titular de la misma, asistido del secretario, P. S. R., señor Benigno Somoza, ocupando sus puestos en la mesa los vice presidentes primero y segundo, señores Segundo Formoso y José Caviedes, y el tesorero señor José Pérez Fernández; así como la mayoría de los vocales que integran dicha Junta de Gobierno.

El presidente declaró constituída la Junta de acuerdo con el Reglamento, ordenando la lectura de la Convocatoria y de la Orden del día que fueron aprobadas; leyendo el Secretario a continuación el acta de la sesión anterior, la que también fué aprobada por unanimidad.

Después se dió lectura al informe de Tesorería que contiene el balance de las operaciones sociales del mes de mayo último, donde aparecen detallados todos los ingresos y egresos ocurridos en dicho mes, en el que se nota un aumento en la capitalización en relación con los meses anteriores, lo que demuestra la buena administración de los actuales dirigentes de la colectividad.

Seguidamente se dió a conocer el informe de Secretaría, donde aparecen todos los trabajos y gestiones realizados por los distintos departamentos de la Asociación, entre ellos el Departamento Legal, el de Contabilidad y Oficinas sociales, en favor de los asociados, aprobándose.

Fué aprobado asimismo el informe de la Comisión de Propaganda, dando cuenta de la labor que realizó en el mes de mayo ppdo., y aceptándose definitivamente las suscripciones de socios de número propuestas y los contratos para insertar anuncios en el Boletín Oficial, suscritos por industriales y comerciantes de esta plaza; acordándose también un voto de gracias para los componentes de esa Comisión por el éxito que ha obtenido en sus gestiones.

La Comisión de Hacienda e Inmuebles, rindió su acostumbrado informe mensual con respecto a la administración de la casa Concha número 15½, en el cual se nota normalidad en las recaudaciones por alquileres, resultando un saldo bastante favorable a los fondos sociales, siendo objeto de la aprobación unánime.

Correspondió el turno a la lectura de la correspondencia, leyéndose entre otras cartas las suscritas por los señores Segundo Formoso y Pedro García, vice presidente primero y vocal, respectivamente, de la Junta Directiva, que solicitan licencia por embarcarse concederles las licencia de referencia durante el tiempo que permanezcan fuera de este país.

Se dió lectura a la carta recibida del señor Pedro Sánchez, vocal de la Comisión de Propaganda, celebrando los acuerdos tomados por la última Junta General, dando facultades a la Directiva para mejorar los servicios e intensificar la propaganda conforme lo solicitó el presidente de esa Comisión.

Se acordó aceptar las diez entradas que envió el Centro de Vendedores Comerciales para el festival que celebrará el día 5 de julio en todos los jardines de «La Polar», para recaudar fondos para la Sección de Socorros Mutuos.

En asuntos generales se acuerda, interpretando el sentir unánime de todos los miembros de la Junta Directiva y general, que se les ofrezca una comida con carácter íntimo, en ocasión de su viaje a España, a los señores: Jesús C. Portela, Segundo Formoso, y Pedro García, distinguidos y entusiastas asociados que tan fructífera labor han desarrollado siempre en la Asociación.

Para la organización de este ágape cordial que tendrá efecto el próximo miércoles, día 17, a las 9 p. m. en el local que acuerde la Comisión y se dará a conocer oportunamente; fué designada una comisión integrada por los señores Benigno Somoza, Francisco Moscoso, Manuel Barcia, Silvino Méndez y Pedro Sánchez.

Cumpliendo acuerdo de la Junta General, se encargó a la Comisión de Hacienda e Inmuebles el estudio de los nuevos servicios que se implantarán a la mayor brevedad, creándose al efecto los departamentos que tendrán a su cargo el despacho y atención rápida para asuntos de urgencias, tales como seguros y fianzas, expedientes por infracciones de leyes y ordenanzas y servicio rápido y directo entre el detallista y las Oficinas sociales, los que redundarán en un extraordinario beneficio para los detallistas asociados, ya que con tales medidas los asociados sin abandonar su negocio resolverán los asuntos que les interesen y a que viene obligada la Asociación.

Se acordó dirigir atento escrito al señor Alcalde Municipal para protestar de la plaga de vendedores ambulantes y puestos fijos que sin pagar los tributos legales, le hacen competencia ilícita a los detallistas legalmente establecidos.

También se acordó protestar ante el señor Alcalde Municipal de las notificaciones de apremios que indebidamente se le hacen a muchos detallistas, por adeudos que no tienen con el Municipio, demostrándose muchos casos en que a comerciantes que están al corriente en el pago se les conmina para que abonen cantidades que no adeudan, llegando a amenazarlos con intervenirles las ventas de sus establecimientos, o las rentas de sus fincas.

Agotados todos los asuntos a tratar y siendo ya muy avanzada la noche, la presidencia en medio de la mayor cordialidad y armonía dió por levantada la sesión, dando las gracias a todos por la asistencia a dicha junta y por el interés que como directivos de la Asociación mostraban en defensa de la clase que representan.

GODOY-SAYÁN
SEGUROS Y FIANZAS
(INSURANCE AND BONDING)
SEGUROS GODOY
TELÉFONOS: M-9866. M-9867
AGUIAR 77.
HABANA. CUBA

MERCADO DE METALES

Cierre ayer en New York, recibido por el hilo directo de Luis Mendoza y ompañía:

Cobre	9.02½
Plomo	4.60
Zinc	5.27½
Plata	—
Estaño	43
Manganeso	40

BOLSA DE LA HABANA

Cotizaciones efectuadas ayer en la Bolsa de la Habana

COTIZACION OFICIAL		
Bonos y Obligaciones	**Comp.**	**Vend.**
República de Cuba:		
Speyer, 1904	100	106
Deuda Int. 1905	96	99
Cuatro y medio, 1909	98¾	—
Morgan, 1914	100½	105
Morgan (5½) 1923	102⅞	—
O Públicas (5½) 1945	55¼	56¼
Obligs Oro (5½) 1935	40	60
Recibos de Depósito de Obligaciones Oro	36½	38
Azúcar (5½) 1940	97	—
Rep Cuba, Morgan (Seriados) 5½% — 1927:		
H Vence 1 julio 1935	101	—
I Vence 1 julio 1936	101	—
J Vence 1 julio 1937	101	—
Ayunt Hab 1a Hipt	96	—
Ayunt Hab 2a Hipt	96	—
Centro Asturiano	41	—
B Territorial, Serie B	36	41
Cervecera	45	60
Cervecera Obligs no hipt	8	11
Gas	105	—
Hav Elec (Consol)	36	38⅞
Hav Electric, Debentures Obligs no hipt	5½	6¼
Edificio La Metropolitana, S A	14	—
Mercados de Abasto y Consumo 1a Hipt	50	60
Nueva Fábrica de Hielo	100	—
Teléfono	94	—
Unidos	18	—
ACCIONES	**Comp.**	**Vend.**
Banco Territorial	7	18
Cervecera	20	50
Fec C Consolidados de Cuba, P	6¾	9
Cuba, R R	10	—
Fibras y Jarcia	25	—
Hav Elec Utilities Com, P 6 por 100	49½	—
Hav Elec Utilities Com, P 5 por 100	18	—
Hav Elec Railway Com, preferidas	3	6
Hav Elec Railway Com, comunes	¾	2
Jarcia, P	76	90
Jarcia, C	15	—
Licorera de Cuba	7	9
Mercantil, La (Seguros)	70	—
Metropolitan Auto	100	—
Naviera, P	15	—
Naviera, C	3	4
Nueva Fábrica de Hielo	150	—
Nueva Fábrica de Hielo, beneficiarias	45	—
Pesca, P	20	—
Pesca, C	4	20
Teléfono, P	50	60
Teléfono, C	16	—
Unidos	3	3⅝
Unión Oil	2	10
«COTIZACION LIBRE»		
Bonos y Obligaciones	**Comp.**	**Vend.**
Inter Tel Convert, 4 y medio por ciento	92	—
Inter Tel 5 por ciento, 1955	80	—
Cuba Tel Co, 7 y medio por ciento	102	—
Cuba R R, 5 por ciento, 1952	54	—
Cuba RR, 7 y medio por ciento, 1936	65	—
Norte de Cuba, 5 y medio por ciento, 1942	56	—
Manatí Sugar, 5 y medio, 1942	31	—
Vertientes Sugar, 7 por ciento, 1942	14	—
Eastern Sugar, 7 y medio por ciento, 1937	4	—
Central Cunagua, 6 por ciento, 1957	99	110
C Gallego, 6 por ciento, 1975	43½	—
Ved Tennis, 3 por 100, 1949	7	—
Pro Arte Musical, 7 por ciento	40	60
ACCIONES	**Comp.**	**Vend.**
Inter Telp and Tel	13	15
Cía Cubana de Electricidad, P, $6.00	32	—
Cuban American Sugar, preferidas	89	—
Cuban American Sugar, comunes	9½	—
Cuba Company, C	1½	—
Nueva Papelera Cubana	80	—
Cía Litográfica, P	60	—
Auxiliar Marítima, P	4½	—
Seguros La Comercial	70	—
Seguros El Comercio	100	—
COTIZACION A TERMINO		
Ayer a las 3.30 p. m.		
Entregas: días 15 y último de mes		
Bonos y Obligaciones	**Comp.**	**Vend.**
República de Cuba:		
Speyer, 5 por 100	102½	103¼
Deuda Interior	96	99¼
Speyer, 4 y medio por ciento	98¾	—
Morgan, 5 por 100	100	104
Morgan, 5 y medio por ciento	103	104
O Públicas, 1945	55½	56⅝
Obligaciones Oro	41	65
Recibos de Depósitos de Obligaciones Oro	36	40
Azúcar	95	—
Julio 1935, H Morgan	101	—
Julio 1936, I Morgan	101	—
Julio 1937, J Morgan	101	—
Ayuntamiento, 1a	96	—
Ayuntamiento, 2a	96	—
Centro Asturiano	46	—
Cervecera Internacional	44	—
Cervecera Internacional, Obligs no hipt	8	12
Gas y Electricidad	108	—
Hav Elec Railway Co	36½	40
Hav Electri Ry Comp, Obligs no hipt	5¾	6¼
Nueva Fábrica de Hielo	100	110
Pap Cubana, Serie B	94	—
Cuban Telephone Co	94	—
Unidos	18	—
ACCIONES	**Comp.**	**Vend.**
F C Consolidados, P	7	10
Cuba Railroad, P	11	—
H E Utilities, Prefs	49¾	—
HE Utilities, Pretes	19	—
Hav Elec Ry Co, P	2½	—
Jarcia, P	79	88
Jarcia, C	16	17
Licorera de Cuba	7½	9
Naviera, P	15½	20
Naviera, C	3	4
Nueva Fábrica de Hielo	150	—
Nueva Fábrica de Hielo, beneficiarias	44	—
Teléfonos, P	50	60
Ferrocarriles Unidos	3¼	4
Unión Oil Co	2	10

COTIZACIONES DE LA BOLSA DEL AZUCAR DE NEW YORK

Habana, Junio 9 de 1936.—Por el hilo directo de Luis Mendoza y Cía.

Anterior.	Meses.	Abre.	Máx.	Mín.	Cierre
2.54	Mayo	2.54	2.55	2.54	2.55
2.84	Julio	2.84	2.87	2.84	2.85
2.81	Septiembre	2.81	2.84	2.82	2.83
2.78	Noviembre	2.78	2.80	2.80	2.79
2.54	Enero	2.54	2.56	2.56	2.55
2.53	Marzo	2.54	2.55	2.55	2.54

APRECIACION DEL MERCADO DE AZUCAR

Por LUIS MENDOZA Y CIA.

JUNIO 9, 1936

	Ant.	Hoy.
E. Unidos, costo y flete	2.83	2.85
E. Unidos, contado, base LAB	2.70	2.72
E. Unidos, retenidos, contado, base LAB	2.34	2.36
O. países, contado, base LAB	0.89	0.89
Cuota local, contado, base ex almacén (nominal)	0.85	0.84
Tres cuotas de embarque, base LAB	1.91	1.92
Todas las cuotas, contado, base LAB	1.85	1.86
Cuota de colonos, 1936, en almacén, por saco	$5.71	$5.74

BUFETE DE
JOSE I. RIVERO
Notario: FELIPE RIVERO
Chacón No. 38
A-8142
HABANA
Teléfonos:
M-1472

SIGUE MEJORANDO MUCHO EL COMERCIO EXTERIOR DE LOS ESTADOS UNIDOS

Es mayor el valor de lo que exporta que el de lo que se le envía. Datos de seis años

Con excepción de 1931, las cifras del Comercio Exterior de los Estados Unidos, señalan un mejoramiento palpable en el presente año, según puede comprobarse por la siguiente estadística, basada en las cifras oficiales de Washington.

El valor de las importaciones y exportaciones de los Estados Unidos con el resto del mundo en los primeros 3 meses de los últimos años fué como sigue:

3 meses	Impts.	Expts.
1931	$567.846,778	$709.884,713
1932	397.849,517	459.059,839
1933	274.676,608	330.142,671
1934	406.776,105	526.043,931
1935	496.749,970	524.214,094
1936	578.941,549	575.297,450

De acuerdo con las anteriores cifras, se observa nuevamente, el mayor valor de las importaciones en relación con las exportaciones, fenómeno éste, que ya tuvo lugar en el pasado año.

COTIZACIONES

NUEVA YORK, junio 9. (AP.) Cotizaciones al cierre de la Bolsa de Nueva York:

Acciones: 876,251.
Bonos: $10,754,500.

COTIZACION DE LA PESETA

La peseta española se cotizó al cierre del mercado ayer, a razón de 7.33.13 por dólar.

COTIZACION DEL FRANCO

El franco francés se cotizó ayer, al cierre del mercado, a razón de 15,15 por dólar.

COTIZACION DE LA LIBRA

La libra esterlina se cotizó ayer en el mercado local a $5.01½.

GANADO

LOS PRECIOS EN PIE

Precios que pagan compradores, entregado el ganado en esta capital.

	Ctvs. Libra
Vacuno, de 3½ a	3¾
Cerda, de 7 a	8
Lanar, de 3 a	3½

LOS PRECIOS DE LA CARNE

Los precios que rigen en los Mataderos de esta capital para las carnes, son los siguientes:

	Ctvs. Kilo
Vacuno, de 13 a	15
Cerda, de 25 a	30
Lanar, de 15 a	20

MATADERO DE LUYANO

Se sacrificaron ayer en el Matadero de Luyanó:

	Cabezas
Vacuno	119
Cerdos	27
Carneros	18

MATADERO INDUSTRIAL

	Cabezas
Vacuno	139
Cerdos	47
Carneros	—

CARROS ENTRADOS

Ninguno.

VALORES

Nuestro mercado local de valores actuó ayer con pocas diferencia del día anterior.

Los bonos de Obras Públicas, fueron los que más movimiento tuvieron.

De las Obligaciones del Tesoro, sólo existen el interés especulador en los Recibos de Depósitos.

Persistió la demanda por los bonos de Speyer, Deuda Interior 1905, Morgan, Estabilización del Azúcar, Papelera, Nueva Fábrica de Hielo, Gas, Havana Electric Railway y Cuban Telephone, y las Obligaciones Hipotecarias del Ayuntamiento de la Habana.

Las acciones en general denotaron buen tono, especialmente las de la Havana Electric Utilities, Jarcia de Matanzas, Nueva Fábrica de Hielo, Cuban Telephone y Navieras. Quietas mantuviéronse las otras emisiones.

En la Cotización Libre de la Bolsa, hubo demanda por los bonos Internacional Telephone del cuatro y medio, Cuban Telephone del siete y medio, Central Cunagua y Cuba Railroad del siete y medio; y por las acciones preferidas de la Cía. Cubana de Electricidad, Nueva Papelera, El Comercio, La Comercial y la Litográfica.

En la Cotización Oficial de la Bolsa se operó en $5,000 de Recibos de Obligaciones del Tesoro al precio de 36½; en la de Término se operó en cinco lotes de 20 acciones cada uno de los F. C. Unidos al tipo de 3¾, para entrega el próximo día 15. Extra oficialmente se ejecutaron otras operaciones en distintas clases de bonos y acciones.

BONOS DE CUBA

Cierre ayer en New York, recibido por el hilo directo de Luis Mendoza y Compañía:

	Comp.	Vend.
Speyer, 5%	99¾	100½
Speyer, 4½%	96½	99¾
Morgan, 5%	99⅝	—
Morgan, 5½%	100⅝	101
Obras Públicas	56	56½
Cuba Railroad, 7½%	64	65
Cuba Railroad, 5%	53¼	54¼
Cuba Northen, 5½%	40⅝	42⅝
Eaestern Sugar, 7½%	18¼	20
Int. Tel. and Tg.	91½	92½

SECRETARIA DE HACIENDA

ADUANA DE LA HABANA

PEDRO LEON OTAÑO, Director-Administrador, en comisión, de la Aduana de la Habana.

HAGO SABER: Que en el Expediente de Apremio No. 2678, seguido contra el Sr. JOHN ASHE, Capitán de la Goleta ANNIE AND LOLA» en cobro de multas e infracciones de las Ordenanzas de Aduanas, ascendentes a la cantidad de TRES MIL DOSCIENTOS VEINTE PESOS ($3,220), y las costas de dicho Expediente, he dispuesto sacar a pública subasta los bienes embargados, consistentes en la mencionada Goleta «ANNIE AND LOLA», construída en Harbom Island, inglesa, en el año 1933: de una velocidad de 40 millas, y tonelaje neto de 21,85; de casco de madera, en regular estado de conservación, con inclusión de todas sus pertenencias, herramientas, accesorios y útiles que en la misma se encuentran; y sus medidas de: 16.22 metros de eslora: 5.04 metros de manga: y 1.55 metros de puntal: con 46 toneladas brutas de desplazamiento; motor Fairbanks Morsester, New York, Costr. U. S. A. de 40 H.P. de petróleo, una planta eléctrica de 32 Volts, marca Fairbanks, un bote auxiliar; cuatro anclas: tres extinguidores: dos radios: dos bombas de achicar: tres brújulas: luces de situación completas: una cocina: seis acumuladores: siete salvavidas: un compresor: dos tanques de gasolina: dos velas: una cabina: un reloj de pared: un aparato de compás: un barómetro: un palo trinquete: y herramientas y accesorios propios de esa clase de embarcaciones; que el término de esta subasta es el de veinte días; que la misma se celebrará en el local de la Administración; que se ha señalado para la celebración de dicho acto la hora de las nueve de la mañana del día siete de Julio próximo, (7); que no se admitirán proposiciones que no cubran el principal reclamado, ascendente a la cantidad de TRES MIL DOSCIENTOS VEINTE PESOS ($3,220.00), y las costas que se originen con esta subasta: que los bienes embargados han sido tasados por el Perito Sr. Ignacio de Vega y Ramonteu, en la cantidad de CUATRO MIL QUINIENTOS PESOS ($4,500.00); que la Goleta que se subasta se encuentra en el tercer espigón de Paula, de esta Aduana; pudiendo ser examinada en horas de ocho a doce de la mañana; que la misma se encuentra bajo custodia de la Marina de Guerra Constitucional: que los que deseen tomar parte en el remate deberán consignar previamente en la Administración, el 10% en efectivo del valor de la tasación; que la subasta se adjudicará provisionalmente al mejor postor: inmediatamente se notificará al deudor un plazo de cinco días para que haga uso, si le conviniere, del derecho que le otorga el párrafo 1 del Artículo No. 23, del repetido Decreto-ley No. 113, de 1935, con el apercibimiento que de no hacerlo, se procederá a la adjudicación definitiva; que durante ese término se admitirá también cualquier oferta que mejore la postura aceptada provisionalmente en el acto de la subasta, siempre que se cumpla lo dispuesto en el Artículo No. 37, así como las demás prevenciones a que se refiere el último párrafo del Artículo No. 42, del tantas veces repetido Decreto Ley No. 113, de 1935; que después que los bienes se hubieren adjudicado con carácter definitivo, se requerirá al adjudicatario para que, dentro del término improrrogable de cinco días, ingrese el resto del precio ofrecido, de acuerdo con lo dispuesto en el Artículo No. 43: que en esta subasta no podrán tomar parte, por sí ni por persona intermediaria, los funcionarios y empleados de la Secretaría de Hacienda, y de sus dependencias, ni las personas a que, con las especificaciones de cada caso, se refiere el Artículo MIL CUATROCIENTOS CINCUENTA Y NUEVE, del Código Civil, de acuerdo con lo dispuesto en el Artículo No. 55 del mismo Decreto Ley No. 113: que el Expediente de subasta se encuentra en la Sección de Contaduría, Negociado de Apremios, de esta Aduana, a la disposición de las personas que tengan interés en esta subasta.

Y para su publicación en un periódico local, expido el presente Edicto, a los ocho días del mes de Junio de mil novecientos treinta y seis.

Pedro León Otaño,
Director-Administrador.

MERCADO DE GRANOS

El mercado de granos de Chicago cerró ayer a los siguientes tipos:

Avena:	
Junio	24¾
Septiembre	25⅝
Diciembre	26⅞
Centeno:	
Julio	54⅛
Septiembre	54½
Diciembre	56⅛
Maíz:	
Julio	61¾
Septiembre	58⅛
Diciembre	53
Trigo:	
Julio	84½
Septiembre	85¼
Diciembre	87⅜
Trigo de Winnipeg:	
Julio	77
Septiembre	77⅜
Diciembre	77⅞
Diciembre	77⅞
Trigo de Mineapolis:	
Julio	93⅝
Septiembre	89¾
Diciembre	89¼

MERCADO DE MANTECA

Cierre ayer en Chicago, recibido por el hilo directo de Luis Mendoza y Compañía:

Julio	10.10
Septiembre	10.15
Granel	9.55

MERCADO DE PIELES

Cierre ayer en New York, recibido por el hilo directo de Luis Mendoza y Compañía:

Julio	11.50
Septiembre	11.82
Diciembre	12.16
Marzo	—

MERCADO DE CAFE

Cierre ayer en New York, recibido por el hilo directo de Luis Mendoza y Compañía:

Julio	4.58
Septiembre	4.72
Diciembre	4.85
Marzo	4.90

LA PLATA EN TORONTO

Cierre ayer en Toronto, recibido por el hilo directo de Luis Mendoza y Compañía:

Diciembre	44.80	45.20
Julio	44.90	45.29
Septiembre	45.05	45.39

El ORO y la PLATA

Cotizaciones efectuadas ayer al cierre de la Bolsa de la Habana:

Plata contra billete americano	98⅞	99¼
Oro acuñado contra billete americano	159	170

ACCIONES DE LOS BANCOS

Cierre de ayer en New York, recibido por el hilo directo de Lamborn, Hutching & Company:

Guaranty Trust	291
New York, Trust	122
Chase National Bank	39¾
National City Bank	34¼
Public	40½
Irving Trust	15
Manufacturers Trust	47⅞
Corn Exchange	59½
Chemical	54¼
Bankers Trust	57¾
First National of N. Y.	1.905
Manhattan	114
Royal B. of Canada	167¾

PRECIOS DE MIEL Y CERA

Los precios que pagan los almacenistas de la Habana, por la miel y la cera, son los siguientes:

Miel: en barriles viejos, 48 centavos el galón; en barriles nuevos, 50 centavos el galón.

Cera: oscura, a 18 centavos la libra; amarilla, a 20 centavos la libra.

CAMBIOS EN NEW YORK

Cierre ayer en New York, recibido por el hilo directo de Luis Mendoza y Compañía:

Libras esterlinas	5.01¼
Francos	6.54
Pesetas	13.63

MERCADO DE LONDRES

LONDRES, junio 9.—La Bolsa estuvo quieta, pero sostenida.

Las acciones comunes de la US Steel, se cotizaban en Londres, a 61¼, American Tel a 166¾ y General Motors a 62⅛.

La plata se cotizó hoy a 19⅞, baja de 3/16.

OFICIAL

«TRIBUNAL SUPERIOR ELECTORAL.—AVISO DE SUBASTA.—Se hace público que hasta las cuatro p. m. del día 30 de Junio de 1936, se recibirán en la Secretaría de este Tribunal proposiciones en pliegos cerrados para el suministro y entrega de los artículos sobre los cuales se declaró desierta la subasta celebrada por este Organismo el día 30 de Mayo de 1936, y las proposiciones se abrirán públicamente dicho día y hora. Los pliegos de condiciones están de manifiesto en esta Secretaría. Habana, 9 de Junio de 1936. DR. ARTURO MENENDEZ CARBALLO.—Secretario».

10-11-12-13 26 27

LADRILLOS
del
TEJAR
TOLEDO'
Consistencia
Uniformidad
y Servicio.

Tlf: FO-7016 Marianao.

MARCAS Y PATENTES
LORENZO S. RUIZ
En práctica desde 1912
Edificio Casteleiro, Departamento 401
Oficios 18. Cable y Telégrafo
«TRADEMARK»
Teléfonos: A-9746 e I-3128. Habana.
Esta oficina cuenta con archivo clasificado para la investigación de las marcas.

BOLSA DE NUEVA YORK

(Cierre de ayer por el hilo directo de Luis Mendoza y Compañía)

—A	
Am Radiator	20⅝
Adams Expr	11
Air Reducc	66
Alaska Jun	14⅞
Alleghany	2⅞
Allied Chem	198
Allis Chal	45¾
Amer Can	129¼
Am Car Fou	35¾
Am F Pow	7⅛
Amer Ice	3
Amer Inter	10
Amer Loco	27
Am P Light	12
Amer Smel	77½
Amer Sugar	53
A C Alcohol	22⅝
Amer T and T	170½
Am Tobac A	93½
Am Tobac B	95¼
Am W Works	23¼
Am Woolen	9
Anaconda C	33⅝
Atchison	72¼
Atlan Coast	24½
Atlan Ref	27½
Ass D Goods	17¼
Auburn Auto	27
Aviat Cor	5⅝
Amer Bank	43½
Amer Metal	28⅝
—B	
Baldwin Lo	3½
Balt and Ohio	18¼
Bendix Avi	27½
Best and Co	54¼
Beth Steel	52¾
Borden Co	28¾
Briggs	46¾
Brook Man	47
Byers A M	17⅝
—C	
Can Pacif	12⅝
Cann Mills	39
Case T Mach	162⅝
C de Pasco	56¼
Ches and Ohio	58¼
Chi R Islan	1⅞
Chrysler	95⅛
Coca Cola	101
Col Carbon	124
Comm and Sout	3⅛
Congoleum	34
Cons Cigar	8⅝
Cons Gas	34½
Cons Oil	11½
Cont Can	78
Cont Oil	29
Corn Prod	78½
Coty Inc	4⅞
Cuba Co	1¾
Cub Amer S	10⅛
C Am Sug, p	94½
Cmm-l Solv	16½
Chesapeake	68
Col Fuel	5
—D	
Del Hudson	40
Del and Lack	16⅛
Drug Inc	21
Dupont	144¼
—E	
East Kodak	162½
El Auto Lit	34¾
El Pow Lig	16½
Elec Bond	20⅞
Erie (R R)	12¼
—F	
Fox Fil mC	27
Frep Texas	30⅛
—G	
Gen A Tank	49¾
Gen Asphalt	24⅛
Gen Elec	38⅝
Gen Foods	40½
Gen Motors	62
Guantánamo S	2⅛
Gillet Saf	15½
Gimbel Bros	11½
Gold Dust	16½
Goodrich R	20
Goodyear	24¾
Gen Bronze	8
Great North	40
—H	
Hershey, com	72
Houston Oil	8
Hudson Mot	14¾
—I	
Illi Cent	21¼
Interb R T	14
Int Cement	48
Int Nickel	47
Inter Tel	14
Illin Glas	145
—J	
Johns Mansv	95¼
—K	
Kroger Groc	22⅝
Kresge S S	22¼
Kelvinator	19
Kennecot	38¾
—L	
Lambert Co	21
Ligg Myers	108
Loew-s Inc	45⅞
Loose Wiles	42⅛
Lorillard	22¾
Louisy Nas	69¾
Ludlum Stl	24⅞
Lehman Cor	93
Liquid Carb	33⅞
—M	
Macy (H R)	44
Montgomery	44½
Miss Pac, p	5
Min Honeyw	67
Murray Corp	15⅝
—N	
Nash	16⅝
Nat-l Dist	28
Nat-l Bisc	35¼
Nat-l Cash	24
Nat-l Dairy	24⅛
Nat-l P Li	10¾
North Amer	27¾
N A Aviat-n	7⅞
Norfolk and W	235
Nort Pacif	30
—O	
Ohio Oil	12⅝
Otis Elev	26
Otis Steel	15
—P	
Packard Mot	10¼
Paramount	8¼
Pennsylvann	30⅞
J C Penney	80½
Pullman Co	47
Proc Gamble	41⅞
Pure Oil	16¾
Puerto Rico	27⅝
—R	
Radio Corp	12
Rep I Steel	20
Reynolds	54¾
—S	
Safeway Sts	33
Sears Roeb	74½
Simmons Co	29⅝
Soc Vacuun	12⅞
St Paul, p	3⅞
So Pacific	33⅛
South Ry	16⅜
Stan Brands	15⅝
Stand Gas	6⅞
Stan N J	58⅛
Stan Oil C	35⅜
Stewart War	18
Studebaker	11⅛
—T	
Texas Co	31⅜
Texas Gulf	35⅞
Timken Roll	61⅛
—U	
Union Carb	78
U Pacific	127¼
Union Oil	21⅜
United Cor	6¾
Uni Cor. pfd	44
Unit Fruit	78½
U S Rubber	28⅞
U S Steel	62⅛
U Aircraft	24¼
U S Ind Alc	37¼
—V	
Vanadium	19½
—W	
Warner Bros	10
West Union	81½
West Elec	114
Woolworth	50⅝
W Wrigley	66¾

MERCADO DE ALGODON

Cierre ayer en New York, recibido por el hilo directo de Luis Mendoza y Compañía:

Julio	11.64
Octubre	10.97
Diciembre	10.94
Enero	10.95
Marzo	10.95
Mayo	10.97

SECRETARIA DE COMERCIO

SECCION DE PERSONAL BIENES Y CUENTAS

AVISO DE SUBASTA

Hasta las 3 p.m. del día 3 del mes de Julio próximo, se recibirán en la Sección de Personal, Bienes y Cuentas de la Secretaría de Comercio, proposiciones en pliegos cerrados para suministro y entrega de «Uniformes de Verano e Invierno para la Servidumbre».

Hasta las 3 p.m. del día 2 del mes de Julio próximo, se recibirán en la Sección de Personal, Bienes y Cuentas de la Secretaría de Comercio, proposiciones en pliegos cerrados para suministro y entrega de «Materiales de limpieza y de consumo».

Hasta las 3 p.m. del día 1o. del mes de Julio próximo, se recibirán en la Sección de Personal, Bienes y Cuentas de la Secretaría de Comercio, proposiciones en pliegos cerrados para suministro y entrega de «Efectos de escritorio e impresos en general».

En la oportunidad referida se abrirán y leerán públicamente dichas proposiciones.

Se ofrecerán informes a quienes los solicitaren.

R. E. CEBALLOS RIERA,
Secretario de la Comisión Local de Subastas

Jun. 11-29-30

Se vendieron 3,000 toneladas de Cuba para comenzar a cargar en este mes, a 2.85, C.&F., a la Refineria Savannah

Los crudos libres de derechos fueron ofrecidos a 3.80, aunque parecía posible obtener algunos lotes a menor precio. El refinado sigue firme y con buenas extracciones

El mercado azucarero estuvo ayer, firme. Notábase creciente interés por parte de los refinadores, existiendo la creencia de que hubieran pagado de 3.72 a 3.75 centavos por crudos en posiciones convenientes. En general, las ofertas se mantenían a 3.80 centavos y más, también, según posición. Se confirmó una venta hecha, consistente en 3,000 toneladas de Cuba a llegar en julio, a la Savannah Sugar, a 2.85 centavos C&F, sin variación.

Los futuros estuvieron más activos y sostenidos. En los primeros momentos de la tarde, las cotizaciones acusaban alzas netas de 1 a 4 puntos, con algunos traspasos y compras de cubertura contra ventas de crudos disponibles. La mejoría de los futuros, parece basarse en el creciente interés que despierta el disponible y la posibilidad de un nuevo movimiento, a fines de mes en el refinado. Se vendieron 7,900 toneladas.

El mercado de refinado no ha variado, con buenas extracciones.

MERCADO DE LONDRES.—El mercado de Londres estuvo quieto, existiendo la creencia de que se vendieron unas 20,000 toneladas de crudos al equivalente de 0.92 centavos lab. Cuba, con más compradores a ese precio. Las cotizaciones de la Terminal de Londres, fueron las siguientes:

	Cierre del 8	Cierre del 9
Julio	4/ 8	4/ 8
Agosto	4/ 8¼	4/ 8½
Septiembre	4/ 8	4/ 8¼
Octubre	4/ 8	4/ 8¼
Diciembre	4/ 8¼	4/ 8½
Marzo	4/ 9½	4/ 9¾
Mayo	4/10¼	4/10½

LA NUEVA LEY.—Los últimos despachos llegados de Washington sobre la Resolución Conjunta referente al azúcar, indican que el Senador O'Mahoney tratará de obtener su votación el lunes próximo. En la Cámara se indica que, apesar del informe de la Comisión correspondiente, no se han trazado planes para someterlo a debate. Al dictaminar favorablemente sobre la moción la Comisión de Hacienda del Senado suprimió los artículos 3 y 4, que disponían créditos por $30.000.000 consignados para el pago de beneficios, pero dejando intacta la ratificación del sistema actual de cuotas azucareras, sin el impuesto de elaboración.

INFORME DE LAMBORN.—Los señores Lamborn, Hutchings & Company, dieron, ayer tarde, el siguiente informe sobre el mercado de crudos:

«A la apertura del mercado de crudos, hoy, reportóse existir fuertes indicaciones de que durante el día de ayer se habían efectuado ventas de azúcares de Cuba, a refinador «outport», probablemente, para embarque tarde en junio, al precio de 2.85 C&F.

Hoy abrió el mercado de crudos con un tono más sostenido, influenciado por el mejor tono de la Bolsa de Futuros de Azúcar de Nueva York. Varios lotes de azúcares de las Filipinas, en manos de operadores, para llegar en julio, y que ayer estaban obtenibles, a la base de 3.75, hoy obtenibles, a la base de 3.78. Una limitada cantidad de azúcares de Cuba y de derechos libres, para embarques en junio-julio, obtenibles, a la base de 3.80. Los crudos de las Filipinas, para embarques en junio-julio y julio-agosto, ofrecidos a la base de 3.82. Los refinadores estaban mostrando buen interés comprador a la base de 3.72, con indicaciones, los de al Norte del Cabo Hateras, deseando pagar la base de 3.75.

Al mediodía, confirmóse en el día de ayer, la refinería Savannah había comprado 3,000 toneladas de azúcares de Cuba, para comenzar a cargar tarde en junio, a la base de 3.75.

Existencias de azúcares crudos en almacenes afianzados Nueva York: Ayer: 98.409 sacos. Hoy: 98.319 sacos. Cotización «spot» de Willett & Gray el día 8: 3.72.»

TABACO

Las impresiones que hemos recogido respecto a las cualidades de la nueva cosecha de Vuelta Abajo, entre los compradores que han registrado los primeros lotes de capas y tripas que han llegado al mercado, convienen todas en un mismo criterio: que el tabaco nuevo que han visto unos y han registrado otros, reúne cualidades sobresalientes, entre éstas la de buen arder y aroma exquisito.

Han comprado tabaco nuevo de Vuelta Abajo en esta plaza, las firmas siguientes: García y Vega; Cuesta, Rey y Compañía; Arthur A. Schwarz, y otras. Alguna más tiene comprometido lotes que ha de registrar en breve.

Calixto López y Compañía, acabaron de registrar y cargar, en los almacenes de Godínez y Hermano, los tercios de colas que estos señores les habían vendido. Resultó un total de cuatrocientos sesenta y siete tercios.

También de la cosecha del año pasado compraron y registraron, en los almacenes de Toraño y Compañía, ciento cincuenta y dos tercios de tripas procedentes de San Luis y Pilotos, los fabricantes de torcidos Martínez y Compañía.

LAS ENTRADAS DE RAMA

Entraron ayer en la plaza, en camiones solamente, las partidas de tercios que siguen:

De San Antonio de los Baños, para Severiano Jorge y Compañía, 50.

Del mismo lugar, para Junco y Compañía, 29.

De Alquízar, para Severiano Jorge y Compañía, 50.

De Guanajay, para Junco y Compañía, 12.

NOTAS DE LOS CAMPOS

En varios centros productores de Las Villas, están los mercaderes a punto de comenzar su acción compradora. En otros centros de la mencionada región ya han comprado algunos conucos en matules otros mercaderes.

Por Remates y Guane, están actuando en matules varios compradores de firmas manufactureras y especuladoras de esta capital.

También andan otros mercaderes moviéndose por la zona de Semi-Vuelta.

CAMBIOS

Tipos de venta al cierre ayer en Bancos de esta capital:

New York, cable	1/10P.
New York, vista	1/10P.
Londres, cable	5.01½
Londres, vista	5.01¼
Madrid, cable	13.64
Madrid, vista	13.60
París, cable	6.58½
París, vista	6.58
Italia, cable	7.88
Italia, vista	7.87
Bélgica, cable	16.95
Bélgica, vista	16.93
Alemania, cable	40.27
Alemania, vista	40.27
Toronto, cable	Par.
Toronto, vista	1/16%D.
Hong Kong, cable	32.25
Hong Kong, vista	32.20
Amsterdam, cable	67.58
Amsterdam, vista	67.58
Buenos Aires, cable	28.00
Buenos Aires, vista	27.05
Suiza, cable	32.35

Compañía Trasatlántica Española
(Esta Compañía mantiene servicio regular (2 salidas al mes) con vapores correos, sin interrupción durante todo el año entre Cuba y España y viceversa).
El rápido vapor correo
"HABANA"
saldrá el día 18 DE JUNIO. para
VIGO, CORUÑA, GIJON, SANTANDER, Y BILBAO
—vía New York—
El rápido vapor correo
"MAGALLANES"
saldrá el día 11 DE JUNIO, para
CADIZ Y BARCELONA —vía New York—
Para Veracruz:
Vapor "MAGALLANES" .. .. Junio 3
Vapor "HABANA" .. .. Junio 10
GARCIA & DIAZ, Ltda. Agtes. Grales. Telfs. M-6911 y M6912.
Palacio de la Lonja. Apartado 1690. Amgardiaz, Habana.

Banco Herrero
OVIEDO
Cuentas corrientes y Caja de Ahorros con abono de intereses. Toda clase de operaciones
Dirección Telegráfica BANCHERRERO

M.E.C.D. 2016

Información Telegráfica
DEL INTERIOR DE LA ISLA

Por nuestros Corresponsales a través del Hilo Directo del DIARIO

PINAR DEL RIO

FALLECIO EN EL HOSPITAL

PINAR DEL RIO, junio 9. DIARIO, Habana.—En el Hospital Civil de esta ciudad, dejó de existir esta mañana la joven Bárbara Manzano, de la raza mestiza, quien anoche se envenenó y se prendió fuego para suicidarse, declarando estar aburrida de la vida.

INGIRIO TINTA RAPIDA

Segundo González Vena, blanco, de 56 años de edad, intentó poner fin a su vida, ingiriendo dos pomos de tinta rápida. Encuéntrase en el Hospital, entre la vida y la muerte.

MENOR FALLECIDO

En Río Feo, ahogóse Cirilo Madera, de la raza negra, de 15 meses de edad. Según manifestaron los familiares, el menor se cayó por el hueco de un horcón de la casa que está en reparaciones, sin que nadie pudiera advertirlo.—Corresponsal.

PIDEN EL ARREGLO DE LA CARRETERA Y PUENTES DE LA MISMA

GUANE, junio 9. DIARIO, Habana. —Llegó esta madrugada una caravana de máquinas de distintas marcas, de la General Motor, que representa en esta provincia el señor Ramón Campa, alcanzando un buen record de eficiencia y rapidez, a través de los pésimos puentes y del camino detestable. El puebo regocijado por el record de los drivers, pide al Gobierno el inmediato arreglo de la carretera y puentes de la misma, en beneficio de estas zonas.—Martínez, corresponsal.

LA LEY DE VENTAS DEL TABACO EN RAMA

REMATES, junio 9. DIARIO, Habana.—Los vegueros de Remates, me ruegan pida al DIARIO su valioso concurso para que sea aprobada con la premura de las circunstancias, la Ley del precio mínimo al tabaco en rama en los campos, pues ya empezaron las operaciones de compra, dentro de una confabulación que establece el precio de siete y ocho pesos quintal.

BRILLANTE CONFERENCIA OFRECERA MERCEDES PINTO

PINAR DEL RIO, junio 9. DIARIO. Habana.— El jueves 10 del actual ofrecerá en esta capital una Conferencia Mercedes Pintó. El acto será auspiciado por la Colonia Española, en cuyos salones disertará la conferencista. Después se celebrará en su honor un suntuoso baile.

RESCATADA LA GOLETA AMERICANA

Anoche fué rescatada de los arrecifes la goleta americana «Flettwood» y llevada al puerto de los Arroyos de Mantua, donde comenzará a repararse tan pronto regrese de la Habana el capitán de la nave, Mr. Mauricio Allard. G. RODRIGUEZ. Corresponsal.

HABANA

ELECCIONES DEL CLUB ROTARIO SAN ANTONIO DE LOS BAÑOS

junio 9. DIARIO, Habana.—El Club Rotario de ésta celebró elecciones, resultando electos: Presidente, Marcelino Mons; Secretario, doctor Ricardo Hernández; Tesorero, Mariano Macías; Vicepresidente, Pedro Pereda; Vocales: doctores Antero Rivero, Enrique Aguilar y Silvestre Anglada; Marcelino Cruz, Andrés Herrero y Angel Alonso.—Blanco, corresponsal.

DENUNCIAN LAS OBRERAS, UNA COACCION

GUANABACOA, junio 9. DIARIO, Habana.—Esta mañana comparecieron en la Jefatura de Policía de esta villa, más de treinta obreritas, presididas por Adelaida Romero, para manifestar que hoy, al presentarse a sus trabajos, en el taller de confección de ropa de niños, que bajo la razón social de «Rebika», se encuentra situado en la calle de Maceo, esquina a Aranguren, les informó el encargado que no podían trabajar más allí; que si querían se llevaran a su casa la ropa para confeccionarla en sus respectivos domicilios, por lo que ellas, ante hecho tan extraño y dudoso para su permanencia en ese taller, lo ponían en conocimiento de la autoridad competente, a fin de evitar torcidas interpretaciones a favor de sus intereses obreros.—Cortés, corresponsal.

UNA JOVEN AMENAZA DE MUERTE A SU MAMA

MARIANO, junio 9. DIARIO, Habana.—Guadalupe Laureano Febles, natural de Guanajay, de 39 años de edad y vecina de Agramonte y Miramar, denunció ante el Sargento Angel García que su hija, de 17 años de edad y nombrada Caridad Andreu, constantemente la insulta y maltrata de obras por tratar ella de llevarla por buen camino, toda vez que lleva una vida de desorden. Pero que hoy llegó a amenazarla de muerte. Del caso se dió conocimiento al Juez de Instrucción.

IBA A ESTRANGULAR AL CICLISTA QUE LO ARROLLO

En la Calzada Real y Avenida de Columbia, Cristo Romero Trujillo, de 15 años, vecino de Santa Aurora y Pluma, montaba una bicicleta, arrollando casualmente a Pedro Padrón Maidique, natural de Ciego de Avila, de 21 años y vecino de Real 41. Padrón le dió una trompada al muchacho, oprimiéndolo después fuertemente por el cuello, causándole lesiones, de las que fué asistido en el Centro de Socorro. Los vigilantes 96, F. Duarte; y 92, Lázaro Frías, que presenciaron el incidente, procedieron a la detención del acusado, el que ingresó en el vivac, por no prestar fianza de 25 pesos.

A. Martínez, Corresponsal.

SANTA CLARA

TENAZ CAMPAÑA CONTRA EL JUEGO

SANCTI SPIRITUS, junio 9. DIARIO, Habana.—El Cuerpo de Policía ha emprendido tenaz campaña contra el juego. Cumpliendo órdenes del Teniente Ruiz Beltrón, Jefe interino, el Sargento González, el cabo Villar y otros vigilantes, procedieron a la detención del comerciante Manuel Morell, Cano y Ricardo Martínez Estrada, (a) «Panchita», denunciados como banqueros; a Arsenio Rodríguez Velozo, Rafael García Rubio, Oscar Hernández Tomás, Manuel Pérez Hernández y Mariano González, como listeros de la bolita, encontrándose a estos últimos listas de papeletas y dinero, siendo conducidos a la Jefatura, quedando a la disposición del Juez Correccional, quien les fijó fianza de cien pesos, la que prestaron. Continúa la persecución del vicio, elogiándose la actividad de la policía.—Serra Carbonell, corresponsal.

LLEGARON LOS INGENIEROS PARA HACER EL PRESUPUESTO DE LAS OBRAS DE LA CARRETERA

YAGUAJAY, junio 9. DIARIO. Habana.—Hoy ha llegado a esta el ingeniero señor Sixto García, acompañado del señor Manuel Olivera, enviados por el Jefe de la provincia, para el estudio y formación del presupuesto de las obras de reparación de la carrerera de Yaguajay a Iguará. Ha comprobado nuestra información, sobre la suspensión del tráfico, por ser este imposible dados los peligros que ofrece. SOLER. Corresponsal.

DETENIDO OTRO PRESUNTO AUTOR DE AMENAZAS

RANCHO VELOZ, junio 9. DIARIO. Habana.—Otro presunto autor de las amenazas condicionales a Mr. Harrison, dueño del Circo Ecuestre, fué detenido; trátase del Procurador Juan O-Farrill. Conducido a Sagua la Grande, fué puesto a disposición del Juez de Instrucción. La detención débese a la semejanza de la letra, no existiendo pruebas concluyentes. SARABIA. Corresponsal.

ESFECTACULAR VUELCO DE UN PISI-CORRE

SANTA CLARA, junio 9. DIARIO. Habana.—En el kilómetro 270 de la carretera Central ocurrió un espectacular vuelco de un pisi-corre, chapa número 60-602, manejado por Luis García. Su suceso ocurrió cerca de Jicotea, manifestando el chauffeur que fué a causa de haber reventado una de las gomas delanteras, volcándose y destrozándose el vehículo, resultando cinco heridos, dos de ellos gravísimos, y los otros menos graves. En una ambulancia del Ejército, del Distrito provincial, por el teniente Ascanio, el soldado Florentino Arocha y el vigilante de la carretera Victor Candelario, fueron trasladados a la Casa de Socorros de esta ciudad, siendo asistidos por los doctores Villa y Pino, y el practicante Acea. Actuó en este caso el teniente de la Policía Nacional Evaristo Alonso Pino, el vigilante Alfredo Castro. Los heridos fueron internados en el Hospital Civil para su curación. Corresponsal.

ORIENTE

ARROLLADOS POR UNA LOCOMOTORA

SANTA LUCIA, Oriente, junio 9. DIARIO. Habana.— La locomotora número 5, que regresaba al puerto de Vita, efectuando trabajos de carga de miel al vapor «Amolco» conducida por el maquinista Dionisio Sánchez, arrolló en la curva del chucho «Vicente» a los marineros del vapor Alfred Yates y Rupert Carter, que dormían en la línea, la ingestión d ebebidas alcohólicas. El suceso ocurrió a las cinco de la mañana; la neblina oscurecía la curva, impidiendo observar la distncia en la vía. Los cadáveres fueron llevados al Hospital para la práctica de la autopsia. Las autoridades actúan. Campo. Corresponsal.

INVESTIGACION MILITAR

SANTIAGO DE CUBA, junio 9. DIARIO. Habana.—Sl capitán González Oliveros, jefe del escuadrón «Manzanillo», ha ordenado una minuciosa ingestigación a fin de comprobar quiénes fueron los soldados que dieron una carga al machete, cuando el uúblico paseaba en un parque público.

MENOR HERIDO DE UNA PEDRADA

El niño Valentín Favier, de 9 años de edad, recibió hoy una herida contusa en a región frontal, con hundimiento de los huesos, cuando transitaba por Sagarra y San Agustín. Un grupo de menores que se lanzaban piedras en ese momento motivó este accidente. Al ser trasladado a Emergencias fué preciso hacerle una operación.

Las autoridades deben actuar en estas pedreas, ya que vienen ocudo con frecuencia lamentable. GARCIA. Corresponsal

CRONICA CATOLICA

ACTOS CATOLICOS QUE SE ANUNCIAN PARA MAÑANA EN LAS DIVERSAS IGLESIAS

En la Santa Metropolitana Iglesia Catedral

En la Santa Metropolitana Iglesia Catedral se celebra la festividad del Santísimo Corpus Christi, con el siguiente programa: A las nueve de la mañana, exposición del Santísimo Sacramento, Misa solemne y sermón. A las cinco de la tarde, los cultos del Jubileo Circular, procesión del Santísimo Corpus Christi y reserva.

Se ruega la asistencia a los Hermanos de la Archicofradía del Santísimo de la Catedral.

En la Iglesia del Vedado.

Concluyen los quince jueves en honor a Jesús Sacramentado con arreglo al siguiente programa:

A las nueve de la mañana, misa solemne con exposición de Su Divina Majestad. A las cinco de la tarde, estación, Santo Rosario, ejercicio del último de los quince jueves, sermón por el R. Zacarías Mínguez, Vicario de los Padres Dominicos procesión del Santísimo Corpus Christi, con las respectivas visitas de altares, bendición y reserva.

Quince jueves

Continúan celebrándose los Quince Jueves en honor de Jesús Sacramentado en las Iglesias de Reina, a las 4.30 de la tarde en Jesús del Monte y Antigua Iglesia del Carmelo de Padres Dominicos, a las cinco de la tarde.

En Reina, predica el Padre Esteban Rivas, S. J.

En Jesús del Monte, el P. José Rodríguez Pérez.

En la Antigua Iglesia de los Padres Dominicos, el P. Reginaldo Sánchez O. P.

Jueves Perpetuos Eucarísticos

En la iglesia de San Nicolás y en María Auxiliadora, los jueves Perpetuos eucarísticos.

Por la mañana a las ocho.

Por la tarde a las cinco.

En San Francisco

Solemne novenario en honor de San Antonio de Padua; A las siete y media de la mañana, misa de comunión general, ejercicio de la novena y veneración de su Reliquia.

A las cinco de la tarde, exposición estación, Santo Rosario, ejercicio de al novena, sermón porel R. P. Fray Benigno de Iturriaga, O. F. M., sobre el siguiente tema: «Bienaventura dos los pacíficos», bendición, reserva y veneración de la Reliquia de San Antonio.

En la Iglesia de las Escuelas Pías de Guanabacoa

El Apostolado de la Oración de la Iglesia de las Escuelas Pías de Guanabacoa, celebra solemnemente el mes del Corazón de María, con los siguientes actos católicos: A las siete y media de la mañana, exposición de Su Divina Majestad, rezo del Santo Rosario, ejercicio propios del día, Letanías del Sagrado Corazón de Jesús, Himno Eucarístico al Sagrado Corazón de Jesús por los asociados y bendición del Santísimo.

Ejercicios del mes del Sagrado Corazón de Jesús

En las iglesias de Reina, Monserrate, Cerro y Santo Angel, ejercicios del mes al Sagrado Corazón de Jesús.

En la Capilla de los Padres Misioneros del Inmaculado Corazón de María.

Solemne novenario al Corazón de Jesús en la capilla de los Misioneros del Inmaculado Corazón de María, sita en Tulipán y Cerro.

Por la mañana a las 7.30 misa de comunión general. A las 5.30 exposición, estación, Rosario, ejercicio, sermón, bendición y reserva. . . . .

Solemne novenario al Corazón de Jesús en la Parroquia del Vedado.

Programa:

Empezará el día once de junio para terminar el día de la fiesta al S. Corazón.

Todos los días:

Mañana: A las nueve de la mañana misa cantada.

Tarde: A las cinco: exposición de Su Divina Majestad, rosario, ejercicio, sermón y reserva.

Fiesta principal.

A las ocho de la mañana, misa de Comunión general.

A las nueve de la mañana misa solemne a toda orquesta.

Por la tarde después del ejercicio, procesión por las naves del templo, con la nueva imagen del Sagrado Corazón.

El Sagrado Corazón de Jesús es el Titular de la Iglesia Parroquial del Vedado.

Las almas buenas y el Ropero

Los centros catequísticos que viven económicamente del Ropero de San Antonio llevan a cabo una intensa labor catequística. Actualmente, para la primera comunión de junio, se están preparando unos 500 niños: 500 niños que no comulgarán si las almas buenas no os vistieran y calzaran para acercarse con decencia al Sacramento del Amor. ¡Con sólo un peso puede usted habilitar un niño de primera comunión! Y ¡qué valor no tendrá la oración de un niño así favorecido!

Misa de comunión general en la Iglesia de la Merced

El sábado trece del actual, las Asociaciones de la iglesia de la Merced, ofrecerán misa de comunión a las 8 de la mañana, según las piadosas intenciones del Visitador de los Padres Paúles e Hijas de la Caridad, como homenaje al esclarecido de San Vicente de Paúl en sus días.

Invita la Asociación de la Medalla Milagrosa de la cual es Director.

Francia condecora al maestro José Valls

Nuestro estimado compañero, crítico musical de «Avance» más conocido por José Valls, Director del Conservatorio «La Milagrosa», fué condecorado el sábado pasado en la Legación de Francia por el Excmo señor Ministro de Francia con las Palmas Académicas de Francia. Este acto tuvo efecto con gran brillantes y a presencia de varios secretarios de Despacho. Felicitamos muy de veras al cronista musicólogo y pedagogo por tan señalada distinción ya que sus grandes méritos musicales contraidos para con la Patria bien lo merecen.

Loor al maestro Valls!

Parroquia de Nuestra Señora de Monserrate

Solemne bendición de la Sagrada Imagen del Santo Niño Jesús de Praga.

El día once de los corrientes a las nueve de su mañana, e bendecirá en la iglesia Parroquial de Nuestra Señora de Monserrate la Sagrada Imagen del Santo Niño Jesús de Praga, obsequio que ha hecho a dicha iglesia parroquial, la señorita María Teresa Castro y Gally.

Apadrinarán la ceremonia la señorita María Teresa Castro Gally, el señor Manuel Morejón y Valladares.

El Párroco de dicha feligresía invita a sus amados feligreses a tan piadoso acto.

Habana, nueve de junio del año del Señor 1936.

Dr. Alberto Méndez,
Párroco de Monserrate.

OMNIBUS "ISLA DE CUBA"

NUEVO SERVICIO ESPECIAL

Habana - Sta. Clara - Caibarién - Camagüey - Oriente

SALIDAS

7.45 A. M. hasta Caibarién
8.45 A. M. hasta Pedro Betancourt.
3.45 P. M. Pedro Betancourt.
8.00 P. M. hasta Caibarién.
10 y 30 P. M. hasta Santiago.

Nuestro precios son un 25% menos que los de otras empresas.

Separe su asiento con anticipación, llamando al Teléfono M-3535.

ANUNCIOS CLASIFICADOS DE ULTIMA HORA

COMPRAS

17 MUEBLES Y PRENDAS

A-9647: COMPRO MUEBLES DE uso: máquinas coser, escribir, todo valor, casas completas, establecimientos, mamparas, burós, objetos Arte. Cambio muebles. Se hacen encargos. Barnizo, tapizo a domicilio. Salud 16.

VENTAS

43 CASAS

VENDO $1.750 CASA VEDADO MOderna mampostería cielo raso, jardín, portal, sala, dos cuartos, baño completo, comedor, cocina, no trato intermediarios, dueño A-9173, doy ganga, libre gravámenes.

SU MEJOR BANCO: SE VENDEN cinco casas modernas, Santos Suárez, buen lugar, bien fabricadas, mucha renta, en 5,600 pesos. Martín, Zapotes 73, casi esquina San Julio. No corredores.

VEDADO: VENDO, COMO GANGA, una casa de planta baja y azotea, con 23 metros de frente, por 22.66 de fondo. A la entrada del Vedado y rodeada de muy buenas casas. Guillermo Delmonte, Habana 84, Telf. M-2474.

VEDADO: VENDO COMO GANGA, una vasa de planta baja y azotea, con 23 metros de frente, por 22.66 de fondo. A la entrada del Vedado y rodeada de muy buenas casas. Guillermo Delmonte, Habana 84: M-2474.

CERRO, A UNA CUADRA DE LA Calzada, vendo esquina con portal, sala, saleta, tres cuartos, garage; 2 en las mismas condiciones, 448 metros fabricados. No corredores: Telf. I-6334.

VENDO EN 2,000 PESOS, CASA EN Salvador: portal, sala, saleta, tres grandes cuartos, cocina y servicios. Toda mampostería. No corredores: I-6334.

VENTAS

49 SOLARES

GANGA: VENDO SOLAR, CALLE 25, pegado Infanta, es decir, Habana y Vedado. Mide 10.35 por 38.50: $14.00 metro. Mayor medida, también. Marrero: M-7774 y U-6671, Aguiar 25.

VENDO, REPARTO MENDOZA
Solares: $650.00, $800.00 y $900.00. Medida que quiera, de $1.50 vara, una cuadra de los colegios Maristas y Champanag y parques. También le fabrico su casa. Planos y presupuestos gratis. Telfs. M-5090 y U-6723.

MIRAMAR: VENDO EN LA SEPTIma Avenida, un solar de esquina de fraile; y otro, de centro, a $4.00 vara. Unicos en ese precio, por arreglo de testamentaría. Guillermo Delmonte, Habana 84: M-2474.

51 ESTABLECIMIENTOS

NEGOCIO BODEGUERO, DEPENidentes, regalo $624 bodega surtida cuestión de familia, sola esquina, buena barriada. Informan Arellano 28½, entre Luz y Pocito, Víbora de 12 a 2 y 6 a 8.

53 AUTOMOVILES-ACCESORIOS

URGE VENTA FORD 1929, 2 PUERtas, 5 gomas, pintura y mecánica como nuevo, último precio, $180.00 contado. Castillito Lourdes, Santa Catalina y Calzada Jesús del Monte.

STUDEBAKER -ERSKINE DEDAN, cinco pasajeros, gomas nuevas, cuatro piuertas. Particular. Puede verse en garage Quinta y C, Vedado. Precio $200-00. Teléfono F-5423.

GANGA. CAMION CHEVROLET, DE 3 toneladas en buen estado se vende muy barato está trabajando y se da a prueba. Pedro Pernas 44 esquina a Juana Alonso. Luyanó.

SE VENDE UN LA SALLE, TIPO turismo, del 31, siete pasajeros, en magníficas condiciones. Se puede ver, en Paseo y 21, Vedado, de 1 a 4, tarde: F-4528.

POR AUSENTARME, VENDO MI Chevrolet del 34 al 35, cerrado, 4 puertas, vestidura cuero, nuevo completamente. Precio: $625.00. Es una ganga. Avenida Wilson número 75, esquina a 2, Vedado.

FORD SEDAN DEL 29, 2 PUERTAS, perfecto estado, 4 gomas nuevas. Puede verse, en «La Predilecta», San Rafael número 141, casi esquina a Oquendo, lado bar. Benítez.

AL PRIMER POSTOR, VENDO MI auto marca Terraplane, del 34 al 35, cuatro puertas. Está flamante. Véalo, que es un buen negocio. Informan: Suárez 53, esquina a Gloria.

CUÑA CHRYSLER DEL 34, EN MAGníficas condiciones, radio y otros extras. Procure verla en La Pasiega, Falgueras 8, Cerro. Precio: $750.00.

54 MAQUINARIAS

SE VENDE: A PRECIO DE LIquidación 150,000 ladrillos colorados; una caldera de 200 HP., con su máquina de vapor, completa: un molino francés, de 4 mazas; una mezcladora, marca C. W. Raymond, número 777, con su equipo completo, para una capacidad de 50,000 ladrillos, vigonetas, carrillos y todos los enseres de un tejar. No se repara en precio. Monte número 461. Telf. A-9031.

56 MUEBLES Y PRENDAS

FAMILIA, VENDE LUJOSO JUEGO comedor, Arte Moderno, con butacas; relop pie, Renacimiento; juego cuarto, moderno; radio RCA., sala. San Miguel 97, bajos, entre Lealtad y Campanario.

SE VENDE UN JUEGO PARA DESpacho, muy fino; un par de jarras antiguas, magníficas; y cuadros de firmas. 22 número 17, esquina a I., Vedado.

59 RADIOS

UNICAMENTE LOCO
Radio Majestic, último tipo, flamante: $25.00; Mattos, Catedral, prácticamente nuevo: $17.00; Deleite, 1935: $12.00; Crosley, gabinete: $17.00. Véalos pronto. Monte 217, altos, esquina Figuras.

COMO NUEVO, DESDE $10.00, RCA. Grunow, Philco, Majestic, etc. cualquier onda. Todas ondas, desde $35.00 Magníficos, garantizados, baratísimos. Oirlo es desearlo. Obrapía 84: A-7159.

60 INSTRUMENTOS DE MUSICA

VENTA. FLAMANTE PIANO, PIAnola Marshall and Wandell se vende de precio racional, Costo $1.000 Línea 104 esquina 4, apartamento No. 1, Vedado.

VENDO FLAMANTE PIANO, 3 PEdales, grandes voces, propio para persona de refinado gusto. Lo doy sumamente barato. Urge venta. Perseverancia número 1, casi esquina a San Lázaro.

VENDO UN FLAMANTE PIANO, REfractario al comején, modelo especial, propio para persona de gusto y una regia lámpara «Trianón». San Rafael esquina a Oquendo, (lado bar).

VENDO PIANO, EN BUEN ESTADO, moderno. Lo doy muy barato. Negocio rápido. Necesito dinero. Informan: Aguila número 150, por Corrales, al lado carnicería.

MARAVILLOSO PIANO, CHASSAIGne Freses, supermoderno y único en Cuba. Está nuevo y es verdadera joya de valor, propio para persona de gusto intachable, barato. Dragones frente teatro Martí.

62 OBJETOS VARIOS

SE VENDEN DIEZ MIL CARTUchos de papel de cemento, vacíos, propios para envasar carbón. Benítez: M-7058.

Dinero-Hipotecas

64 OFERTAS

FACILITO DINERO SOBRE BOVEdas y panteones, desde 50 pesos, con mucha reserva, firmo en el día. También hipotecas, desde $300.00. Informes: J. Llanes, Sitios 42, esquina a San Nicolás. Telf. M-2632.

INTERES GENERAL

Regalo de $50 a $100

Por pruebas de vendedores clandestinos de Medicinas sean o no robadas que no den Factura ni Timbre Nacional. Tel. I-3515.

Sr. Andreu.

ALQUILERES

79 HOTELES

ANTIGUO HOTEL «JEREZANO», EL mejor punto y vista de La Habana. Habitación para persona sola, ropa cama: $10.00. También, otra, amplia, en la azotea. Prado número 102, altos, esquina a Virtudes.

ALQUILERES

83 DEPARTAMENTOS

SE ALQUILA GRAN DEPARTAMENto, de 2 o 3 habitaciones. Informan: Trocadero 115, departamento 5.

CASA DE MORALIDAD Y BUEN ASpecto. Departamento amplio, balcón a la calle. También habitaciones, desde $5.00, $6.00 y $7.00. O-Reilly 32, altos, entre Cuba y Aguiar.

SE ALQUILA ESPLENDIDO GABInete, para un profesional, dentista o médico, todo moderno, punto céntrico: $18.00 mensuales. Genios 32, entre Consulado e Industria. Telf. A-9477 de 9 a. m. a 8 p. m.

84 HABITACIONES

SE ALQUILA HABITACION, CON O sin muebles, teléfono y agua corriente. Aguila 107, altos.

DOS HABITACIONES AMUEBLAdas, con baño privado, independientes. Casa americana: F-3427.

85 NAVES Y LOCALES

HERMOSO, MAGNIFICO LOCAL, Quinta Avenida a 28, reparto Miramar, próximo a desocuparse, propio para exhibición automóviles, muebles, víveres, guaguas, etc. Puede verse. Informes: M-7245.

ALQUILO O VENDO ESQUINA COmercial, dedicada bar, enseres y cerrada por no poderse atender y admito socio. Negocio en marcha. Si no es persona seria, que no se presente. Misión 35, altos. J. V.

87 HABANA

AGUILA 235, PEGADO A MONTE, modernos bajos, con sala, saleta, tres cuartos, comedor al fondo. Llave, de 3 a 5. Telf. A-9344.

ALQUILO, INFANTA 105, ALTOS, casa moderna, cuatro habitaciones. Informan: Telf. M-1091.

SOMERUELOS 65, ALQUILO FREScos y modernos altos, sala, 3 habitaciones, comedor al fondo, baño intercalado. Llaves, misma. Teléfono: A-9690.

ESCOBAR 11, CASI ESQUINA A SAN Lázaro, alquilo bonitos altos, reconstruídos, sala, comedor, 3 habitaciones, baño completo nuevo, cuarto y servicio criados. Llaves misma. Informes: A-9690.

88 VEDADO

VEDADO: SE ALQUILAN LOS ALtos de 21 número 406, entre Seis y Ocho. Pueden verse de 8 a 11 y de 2 a 5. Informan en los mismos.

VEDADO: L. ESQUINA A 19, SEgundo piso. (Hay primero). Lujosos altos, muy frescos, sin verano, bella vista, tres terrazas, recibidor, sala, 5 habitaciones dos baños, comedor, cuarto criados, garage dos máquinas, servicios criados. Informan en los bajos.

CALLE I, NUMERO 202, ENTRE 21 y 23. Alquilo cómodos y frescos bajos, acabados de pintar: portal, sala, comedor, dos habitaciones, baño intercalado, cocina y patio. Informes, la misma.

90 MARIANAO Y SUS REPARTOS

SE ALQUILA AMUEBLADA LA CAsa quinta situada en el Lago del Country Club Park. Se puede ver de dos a cuatro. Informes FO-7737.

$40.00 ALQUILO RESIDENCIA ALmendares, calle E No. 24 entre 16 y 18 acabada de pintar, verla todo el día. Más detalles Máximo, teléfono I-3173.

91 J. DEL MONTE Y LA VIBORA

$27 SAN FRANCISCO 187 ENTRE 8a y 9a, Víbora, portal, sala, saleta, 4 cuartos intercalados, comedor, hall, gran cocina, traspatio. Verse de 3 a 5. Acabada pintar.

92 SANTOS SUAREZ Y MENDOZA

SE ALQUILA CASA EN BERNARDIno número 1 entre Dolores y San Indalecio, con portal, sala, saleta, tres cuartos, comedor, baño, cocina y un cuartito en los altos, patio y servicio de criados. Llave en San Indalecio 46, letra D, esquina Santa Irene, teléfonos 1-5555 e 1-5190.

93 LUYANO

CHALET MAGNIFICO $60.00 PORtal, sala, 5 habitaciones, hall, 3 baños, comedor, cocina, pantry Garaje 3 máquinas, 3 cuartos criados. Patios, jardines, etc Juan Abreu 27, Luyanó, calle asfaltada. Andrés López, M-8628 y U-2763.

PROXIMO A DESOCUPARSE, SE ALquila, Matías Infanzón número 3, Luyanó: portal, sala, comedor, 2 habitaciones, baño intercalado, agua caliente. Informes: Concordia 178, letra D.

98 ALQUILERES VARIOS

TEMPORADA DE COJIMAR: SE ALquila espléndido apartamento, modernísimo, independiente, pegado al mar, frente baños. Precios de situación. Villa Ruiz, Cojimar. Véalo pronto. A-9477, de 9 a. m. a 8 p. m.

SE SOLICITAN

103 CRIADAS Y CRIADOS

SE SOLICITA CRIADA PARA LA limpieza de casa chica, se prefiere de color y que sepa limpiar. Dormir en su casa: $5. Para tratar de 9 a 12. Calle 8 No. 251 entre 27 y Zapata. Vedado.

SE SOLICITA SIRVIENTA, DE MEdiana edad, blanca, para quehaceres de matrimonio, con un niño. San Ignacio 88, segundo piso, por Sol. Sra. Levin.

E. NUMERO 59, ENTRE 23 Y 25, VEdado, se solicita una joven, para todo el servicio de matrimonio y una niña. Tiene que saber cocinar bien y ser persona de moralidad. Se piden referencias.

104 COCINERAS Y COCINEROS

SE SOLICITA BUENA COCINERA, repostera para matrimoñio. Teléfono FO-1190.

SOLICITO CRIADA PARA COCINAR y limpiar que sepa cocinar y traiga referencias. No duerme en la colocación. Sueldo: $8.00. Línea 104 esquina 4. apartamento 1, Vedado.

SE SOLICITA UNA COCINERA blanca, para casa de corta familia. Tiene que dormir en la colocación, ropa limpia, uniformes. Sueldo: $15.00. Chaple número 7, Víbora.

SE SOLICITA COCINERA, DE 25 A 35 años, que sepa cumplir con su obligación y dormir en la colocación. D-Strampes 92, entre Carmen y Vista Alegre. Víbora.

SE SOLICITA UNA COCINERA, PAra corta familia, española o parda, que duerma en la colocación. Sueldo: 12 pesos y ropa limpia. Monte 7, entre Chaple y Zayas. Víbora.

SE SOLICITA UNA COCINERA PEninsular, que entienda algo de repostería y tenga referencias. Sueldo: $15.00. Se prefiere que duerma en la colocación. Paseo 220. Vedado.

110 LAVANDERAS-LAVANDEROS

SE SOLICITA LAVANDERA, DE MEdiana edad, de color, del país, con referencias. También para atender niña, se solicita, de 12 m. a 8 p. m. Calle C. número 4, Vedado.

SE SOLICITAN

114 AGENTES Y VENDEDORES

UNA NUEVA FABRICA DE CHOCOlates, caramelos y bombones, tomate al natural y en pasta, Dulces en almíbar, cremas y pastas de guayaba, solicita agentes para depósitos en el interior, que puedan ofrecer propiedades como garantía de sus operaciones. Daremos facilidades de pago a los que se encuentren en esas condiciones. Los solicitantes deben expresar la renta actual de la propiedad que ofrezcan como base del negocio. José G. Gómez, Apartado 1353. Habana.

AGENTES: SE SOLICITAN BUENOS Agentes de anuncios de ambos sexos, para la mejor propaganda comercial hoy existente. Algo nuevo, único y de éxito comprobado. Magnífica comisión y gastos de viaje. Oficinas Prado No. 93, altos, Sr. Coya. de 10 a 12 a.m. y de 3 a 6 p.m.

SOLICITAMOS 30 MUJERES, PARA propaganda de producto de mucho consumo. Véame, de 9 a 12, en Rastro 22, entre Gloria y Vives. Preguntar por Urrutia. Telf. A-9553.

116 SOCIOS

PARA INDUSTRIA QUE ESTA EN marcha y que necesito ampliar, ofrezco proposiciones ventajosas, a la persona que aporte pequeño capital. Informes: Sr. Carballo. Telf. A-8831.

117 SOLICITUDES VARIAS

ENCARGADO. SOLICITO UN MATRImonio para casa inquilinato con referencias, doy solamente habitación. San Rafael 144 de 9 a 10.

EN LA ACADEMIA «BRAVO», DE Neptuno y Lucena. Teléfono: U-2627, se solicita un profesor de taquigrafía Pittman, que tenga experiencia en la enseñanza.

SE OFRECEN

118 CRIADAS Y CRIADOS

SE DESEA COLOCAR UNA MUCHAcha del campo de criada de mano. Teléfono F-6234.

SE DESEA COLOCAR UNA JOVEN española para cuartos o criada de manos, tiene buenas referencias, Teléfono U-5445.

SE DESEA COLOCAR UNA MUCHAcha española para coser, no le importa vestir a una señora y atender su cuarto, tiene buenas ref erencias de donde ha trabajado, también se coloca otra para los cuartos, sabe zurcir, tiene buenas recomendaciones llame U-9798.

SE DESEA COLOCAR UNA MUCHAcha española de criada de mano o de cuartos, tiene referencias. Teléfono U-3519.

DESEA COLOCARSE UNA ESPAÑOla de mediana edad para limpiar por horas. Teléfono U-5417.

DESEA COLOCARSE UNA JOVEN española para criada de manos en casa moral y de corta familia. Informan teléfono M-3095.

DAMA CUMPLIDORA, DE COLOR, ofrece sus servicios para criada o manejadora. Tiene referencias. Teléfono FO-3390.

F-3084 SE DESEA COLOCAR UNA muchacha española, para criada de mano o manejadora. Desea casa de moralidad, tiene buenas referencias.

SE DESEAN COLOCAR DOS MUchachas españolas. Tiene referencias y saben cumplir con su obligación. Calle Nueve número 96, entre F. y Baños. Preguntar por Sara.

SE DESEA COLOCAR UNA ESPAÑOla, de sirvienta de habitaciones. Telf. M-4526.

SE DESEA COLOCAR UNA MUCHAcha española, para criada de mano o para matrimonio solo. Sabe de cocina. Tiene referencias. Informan: Industria 111. Telf. A-6394.

SE DESEA COLOCAR UNA JOVEN española, para criada de mano o cuartos. Es formal y trabajadora. Tiene referencias. F-3254.

SE DESEA COLOCAR UNA MUCHAcha española, de criada de mano o para cocinar y limpiar. Telf. F-5369

SE OFRECE UNA CRIADA JOVEN alemana, con buenas referencias, para criada de mano o de cuartos. M-1149.

SE DESEAN COLOCAR DOS JOVEnes, para criadas de mano. Desean casa de moralidad y dormir fuera. Tienen referencias de las casas que han trabajado y cumplen con su obligación. Informes: F-6068.

SE DESEA COLOCAR UN JOVEN español, de criado de mano, para casa particular, comercio o industria. Tiene referencias. Informan: Obispo 82, por Villegas: M-8046.

COCINERAS Y COCINEROS

DESEA COLOCARSE UNA COCINEra para hombres solos o para corta familia o para criada de mano, llame al teléfono F-3412.

COCINERO REPOSTERO: BLANCO, joven con buenas referencias, se ofrece a casa particular o comercio, salgo barrios extremos, 14 años de oficio. Teléfono M-4329.

DESEA COLOCARSE SRA. JOVEN española para cocinar y limpieza. Tiene quien la recomiende. Teléfono F-2084.

SE SOLICITA GENERAL COCINEra repostera que tenga buenas recomendaciones. Sueldo: $15.00, dormir en la colocación. Informan en San Mariano y Goicuría, (chalet grande) Reparto Mendoza, Víbora.

SE OFRECE SUPERIOR COCINERA de color va a repartos, solamente cocinar. Una muichacha española criada de mano, sirve bien comedor. Ambas buena presencia y referencias M-7122.

SE DESEA COLOCAR UNA JOVEN española para cocinar y limpiar a matrimonio solo o corta familia. Telf. M-5114. 119

DESEA COLOCARSE UNA COCINEra de color, sabe cocinar a la criolla y a la americana entiende de repostería, duerme fuera. F-2405.

DESEA COLOCARSE UNA BUENA cocinera y repostera, española, sabe su obligación tiene buenas referencias, no duerme en la colocación y no se coloca menos de 20 pesos. De 7 a 12 y de 4 a 7. F-3330.

SE DESEA COLOCAR UNA JOVEN española, para cocinar. Entiende de repostería. Buen sueldo. Tiene referencias y no duerme en la colocación. Informes: M-6672.

SE DESEA COLOCAR UNA COCINEra y repostera, española, en casa particular, para cocinar nada más. Sueldo, no menos de 18 pesos. Telf. A-9809.

SE DESEA COLOCAR UNA JOVEN mestiza, para cocinar. No duerme en la colocación: F-2154.

SE OFRECE COCINERA, DEL CAMpo. Tiene buena sazón, o acepta empleod de criada, manejadora o para cuartos o comedor. Informes: Agencia de Alonso: M-1149 y A-3090.

SE DESEA COLOCAR UNA COCINEra española, sabe de repostería. Tiene referencias. Telf. A-9273.

SE DESEA COLOCAR UNA BUENA cocinera, española, de mediana edad. Cocina a la española y criolla, hace dulces y plaza. Tiene buenas referencias. Telf. U-4360.

SE DESEAN COLOCAR DOS MUchachas, de color, de cocineras o manejadora. Duermen en la colocación. Llamen: F-6256, Esperanza.

SE DESEA COLOCAR UN COCInero fino, repostero, asiático, en casa particular. Cocina perfectamente a la criolla, española y francesa. Muy limpio y formal. Sabe cumplir con su obligación y tiene buenas referencias: M-4339.

SE OFRECEN

119 COCINERAS Y COCINEROS

SE OFRECE UNA SEÑORA, PARA cocinar y limpiar. Si puede ser, en Marianao. Informan: Telf. FO-7231, bodega.

SE DESEA COLOCAR UNA ESPAñola, con un matrimonio o corta familia, para cocinar y limpiar o para criada de mano. Desea casa de moralidad y no sale a las afueras. Tiene buenas referencias y cumple con su obligación. Telf. M-7721.

120 MANEJADORAS

MUCHACHA DECENTE, RECIEN llegada del campo, desea colocarse de manejadora o para cuidar una anciana en casa formal. Calle 13 No. 32 entre 2 y 4. Almendares.

PROFESIONALES

1 ABOGADOS Y NOTARIOS

DIVORCIOS.
Muy rapidos a plazos cómodos, en toda la Repblica, a cubanos y extranjeros. Matrimonios en su domicilio. Ciudadanías. De 9 a.m. a 6 p.m. Obrapía 17. Dr. Angel Fernández.

2 DRES. EN MEDICINA

APLICACIONES DE DIATERMIA, $1.00, a domicilio precios convencionales. Tratamiento del reumatismo, ciática, asma, broncopneumonía, etc. Dr. Gil, Acosta 68 de 2 a 4.

DR. J. B. RUIZ
Ex especialista del Centro Gallego, de los Hospitales de Filadelfia y New York. Especialista en Vías Urinarias, Venéreo, Sífilis y trastornos sexuales. Uretroscopía y Cistoscopía. Consultas, de 1 a 3. Trocadero 35.

DR. PEDRO MONTALVO
Enfermedades de las Vías Digestivas y Nutrición. Metabolismo Basal. Fisioterapia. Consultas, de 3 a 6. Calle 18 número 4, entre 7 y 9, Vedado. Telfs. F-5040 y F-4405.

Dr. Avendaño Fabré
MEDICO PSICO-FISICO
INFANTA 18-C., ALTOS, HABANA

Tratamientos especiales. Cualquiera que sea su afección, consúlteme y esté seguro que siempre haré algo por usted. Consultas diarias, de 2 a 5. ppobres, martes y viernes. Consultas por correspondencia. Envíe síntomas edad, acompañados de $0.25, en sellos. Absoluta reserva.

Dr EDUARDO BRUNET
CIRUJANO DENTISTA
MEDICO CIRUJANO
SAN RAFAEL 135 ENTRE BELASCOAIN Y GERVASIO
TELF. U.3614 . LA HABANA

Cualquier problema de sus dientes o de su boca, quedará resuelto satisfactoriamente. Visite hoy mismo al
DR. BRUNET
Y se convencerá. Hora fija al que lo solicite. Consultas diarias, de día y de noche. Facilidades de pagos.

Dr. J. R. Alvarez
HERNISTA
Ex Director de «La Benéfica», del Centro Gallego.
Edificio "América", Jovellar esquina a N.
Telfs. U.5400 y FO.1361

Cura radical de la Hernia, sin recurrir a operación, ni al uso permanente del braguero Desprovista de peligro, dolor y complicaciones de todo género. El paciente puede continuar sus ocupaciones habituales

CONSULTAS, TURNO FIJO

GABINETE UROLOGICO ALEMAN
VIAS URINARIAS
Consultas gratis: de 7 a. m., a 1 p. m., y de 4.30 a 9. Jesús del Monte 135, bajos, frente a la Quinta de Dependientes. Tratamientos modernos con vacunas alemanas, para curar la Gonorrea en 15 días. No importa que sean crónicas o mal curadas. Garantizamos que no quedan recogidas. Facilidades de pago. Impotencia y debilidad sexul, piel y sifilis

DR. ALBERTO S. DE BUSTAMANTE
Especialista en partos y enfermedades de señoras. Consultas: lunes y viernes, de 2 a 4 p. m., en la clínica Bustamante-Núñez. Teléfono: F-3890. Domicilio: Quince entre J. y K., Vedado. Telf. F-3995.

DR. FRANCISCO J. DE VELASCO
Corazón, Pulmones, Estómago, Intestinos.
DR. RUBEN DE VELASCO
Corazón, Pulmones, enfermedades de los niños. Consultas de 1 a 3, días laborables. Horas especiales previo aviso. Salud 34. M-6068.

DR. ANTONIO PITA
ENFERMEDADES NERVIOSAS Y ENDOCRINAS
Medicina General. Contando con un bien montado Instituto de Fisioterapia. Tratamiento efectivo de la neurastenia. Impotencia, enfermedades crónicas y glandulares, etc. Nuevo método de estimulación vago-simpática. No visita ni da consultas por correo. Consulta previamente concedida: $10.00. Consultas de 2 a 4 p.m. $2.00. San Lázaro 45, entre Prado e

DR. JOSE ALFONSO
Exespecialista del Centro Asturiano Exclusivamente enfermedades de los ojos, garganta nariz y oídos. Consultas: $3.00 de 2 a 4. Turnos fijos $5.00 Máximo Gómez (Monte) 386. Teléfono M-2330.

HEMORROIDES
Tratamiento médico curativo. Animas 134, entre Escobar y Lealtad. Consultas, de 1 a 3 p. m. Reconocimiento y medicinas: $3.00. Dr. R. García.

DR. ALFREDO COMAS
Especialista del Instituto del Cáncer. Enfermedades venéreas, sífilis, impotencia. Afecciones de señoras, tumores del útero y pechos. Aplicaciones del Radium. Horas, 2 a 5: Telf. M-7728. San Nicolás 70, Habana.

DR. OCTAVIO RIVERO
Asma, Tuberculosis y enfermedades pulmonares. Exasistente del Servicio del profesor Saye, (Barcelona), Jefe Clínico del Dispensario Antituberculoso Municipal. Consultas: lunes, miércoles y viernes, de 12 a 2 de la tarde. Campanario 43: M-6258.

DR. LUIS A. SERRA
MEDICO CIRUJANO
CIRUJANO DENTISTA
Medicina interna. Sífilis. Tratamiento médico de la Piorrea Alveolar y complicaciones. Consultas diarias. Turnos fijos. Gratis a pobres, de 2 a 4. San Lázaro 336, bajos: U-2532.

PROFESIONALES

2 DRES. EN MEDICINA

DR. MANUEL BETANCOURT
VIAS URINARIAS Y VENEREO
Especialista de la Quinta de Dependientes. Asistente 4 años de los Hospitales de París. Consultas diarias, de 3½ a 5½ Sábados, de 10 a 12½. San Lázaro 173, esquina a Perseverancia. Telfs. M-6347 y F-

DR. ROSAL
EX-ASISTENTE AL SERVICIO DEL PROFESOR SAYE EN BARCELONA
Tuberculosis, pulmones, corazón. Medicina en General: Electricidad Médica, Luz Alpnia. Consultas diarias De 4 a 6 p.m. San Miguel 117, entre Gervasio y Escobar. Teléfono U-

VIAS URINARIAS VILLEGAS 114
Consultas y reconocimiento gratis. Tratamiento moderno de la gonorrea y sus complicaciones. Cistitis, prostatitis, orquitis, uretritis mal curadas. Precios módicos por tratamientos. Garantizamos los trabajos. Consultas de 2 a 7 p. m. Consultas por correspondencia.

DR. J. LYON
DE LA FACULTAD DE PARIS
Especialista en la curación radical de las Hemorroides, sin dolor, ni operación. Consultas diarias, de 1 a 3. Genios número 15, altos.

INSTITUTO HIGIA
Consultas gratis, de 8 a. m. a 7 p. m., Zanja 2, altos, entre Galiano y Rayo. Teléfono: M-6605. Enfermedades venéreas. Tratamientos modernos. Garantizamos su cura, en pocos días: Gonorrea, sífilis, debilidad sexual e impotencia. Inyecciones intravenosas, Neosalvasán, etc. Precios módicos. Facilidades de pago.

4 DENTISTAS

DR. JOSE Ma. GATELL
Cirujano Dentista. Calle Habana No. 98. Bajos. entre Obispo y Obrapía. Precios: 1 extracción sin dolor, un peso; Limpieza, un peso; Dentaduras di ez pesos. Arreglo de puentes y planchas en el día. Facilidades de pago. A los forasteros les terminamos en 24 horas. Consultas de 8 a 8. Teléfono A-8335.

5 COMADRONAS

CONSUELO RUDA, COMADRONA
Ex-interna de la Casa de Salud «La Balear». Inyecciones intravenosas a domicilio. Consultas gratis, de 8 a. m. a 6 p.m. Belascoaín número 54, altos, esquina a Jesús Peregrino. Teléfono U-5824.

EDELMIRA MATARREDONA: COmadrona facultativa en Universidades de Madrid y La Habana, ex-interna Maternidad de Barcelona y Charité de París. Ultimos procedimientos científicos. Especialidad en reconocimientos. Consultas gratis. Trocadero 54, altos, entre Aguila y Blanco.

6 VETERINARIOS

CONTRA RABIA VACUNO SU PErro, voy a su domicilio, entregándole certificado y chapa. Todo $1.00.

FRANCISCO ETCHEGOYEN Y MORtané, ha trasladado su consultorio canino y oficinas, de Malecón número 16 a Industria número 6, bajos. Telf. M-9486.

COMPRAS

9 CASAS

COMPRO CASA REPARTO Y HABAna facilidades de pago entrada $600 resto $25.00 a $30.00 mensuales, no pase de $2.000. No corredores. Sr. V. la. Someruelos 24 esquina Apodaca.

COMPRO CASAS Y SOLARES
Situadas en Vedado la Sierra, Miramar, Almendares, Habana y Santos Suárez, prefiero casas modernas que renta neta produzca 6 por 100. Fernández Hermo. Manzana Gómez 4 M-2758.

COMPRAMOS CASAS Y SOLARES Habana, Vedado y repartos. Pagamos buenos precios. También dinero al 6 y 8 por ciento, para hipotecas. Operaciones con absoluta reserva. Quintana e Hijos, Chacón 23, altos. M-8182.

10 SOLARES

SE DESEA COMPRAR UN SOLAR en los repartos La Sierra, Santos Suárez, que no pase de 350 varas, entregando como parte de pago, un solar en reparto Palatino. Sr. González, apartado 1730, Habana.

COMPRO SOLAR DE 10x30 METROS pago $2.00 metro, prefiero la Sierra, trato solamente con el dueño, contesta por carta dando detalles. Sr. Casas apartado 1364, Habana.

13 BOVEDAS Y PANTEONES

COMPRO BOVEDA CON OSARIO EN el Cementerio Colón en buen estado, a precio de situación, interesados San Salvador 37, Cerro, César Figueroa. Teléfono I-6715.

14 AUTOMOVILES-ACCESORIOS

COMPRARIA AUTOMOVIL DEL 3 en buenas condiciones. Teléfono FO-1058.

15 MAQUINARIAS

COMPRO DE CONTADO 100 TUBOS de 8 pulgadas, 100 tubos de 6 idem, 200 tubos de 2 idem. Mederos Gutiérrez. Apartado 2505, Habana.

17 MUEBLES Y PRENDAS

COMPRAMOS ROPA USADA DE CAballeros. Si usted tiene alguna ropa usada tráigala, se la pago bien. Monserrate 133 entre Dragones y Teniente Rey. Martínez.

U-4609 COMPRA MUEBLES, MAQUInas escribir, coser, burós, archivos, objeto plata, oro, marfil, bronces, porcelanas, lámparas, vajillas, cristales, alfombras, tapices. Equipajes. Compramos todo. Neptuno 220 U-4609. Armando Duvillere.

A-6620: COMPRO MUEBLES
Juegos de cuarto, comedor, sala, piezas sueltas, neveras, refrigeradores, máquinas de coser y escribir, muebles de oficina, radios, equipajes. Liquido casa de huéspedes. «La Moderna», Salud 3: A-6620.

COMPRO MUEBLES
Compramos, vendemos y cambiamos muebles de todas clases. De oficina, en general.
"LA CASA OTERO"
Suárez núm. 45. Telf. A-7190.

A-9003: COMPRO MUEBLES
De todas clases y de oficinas; objetos Arte, máquinas coser, escribir, lámparas, camas hierro, neveras, ropa caballero. Casas completas. Pago como nadie. Salud 15. Telf. A-9003.

ORO, PLATA Y PLATINO
Compramos en joyas, objetos o monedas rotas.
BAHAMONDE Y COMPAÑIA
Amistad 94, casi esq. a San José.

U-4800: COMPRO MUEBLES
Modernos y antiguos: pianos, máquinas coser y escribir, neveras, alfombras, objetos Arte, lámparas, archivos, cajas de caudales, objetos de plata y oro viejo: U-4800.

U-1488: COMPRO MUEBLES
Máquinas coser, escribir, lámparas, radios, neveras, equipajes, pianos, baúles, jillas, objetos de Arte. Pagamos bien. Negocio rápido: U-1488.

M.E.C.D. 2016

PASATIEMPOS

PRUEBA DE SALON

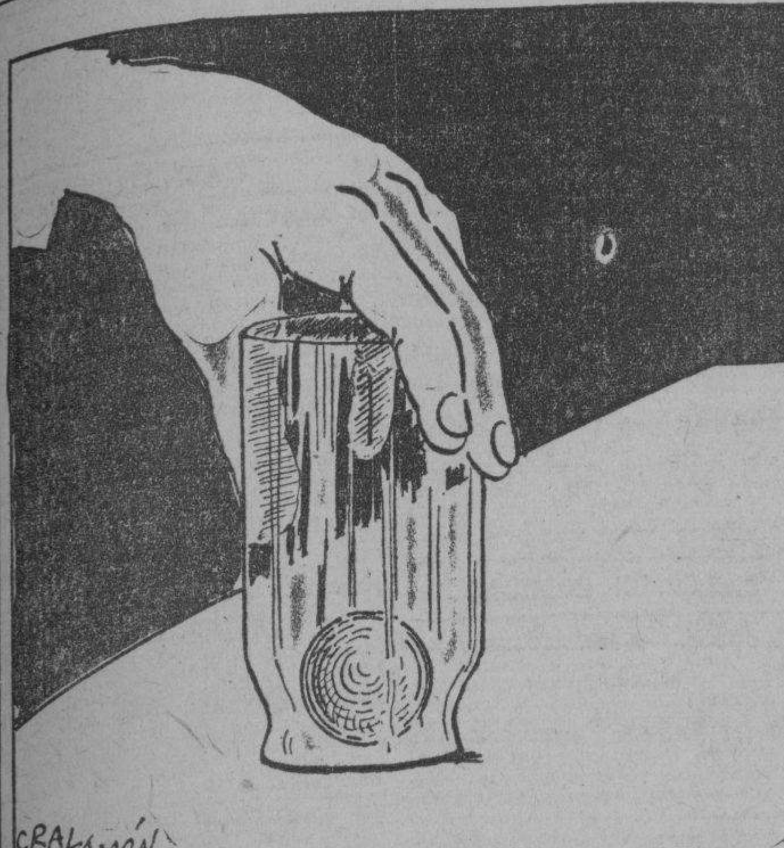

He aquí una prueba de prestidigitación muy fácil de aprender. Todo lo que se necesita para ella es una jarra de boca ancha como la que se ve en la ilustración, una pelota de caucho pequeña y un poquito de paciencia.

Se pone la bola sobre la mesa y se invierte la jarra sobre ella, de la manera indicada en el grabado. Se le dice a alguien de la concurrencia que pase la jarra, sin arrastrarla, pero conservándola invertida como está, de un lado al otro de la mesa, y luego de una mesa a otra sin que la pelota se salga de adentro.

Para quien no sepa el secreto, todos los esfuerzos serán en vano. Usted que ha aprendido la prueba y que es el gran prestidigitador, les demuestra entonces cómo se hace: toma el fondo de la jarra con la mano derecha como se indica en el grabado y hace girar la bola dentro de ella. Mientras se mantenga la bola siempre girando, será fácil levantar la jarra, sin que aquélla se caiga, para pasarla de un lado de la mesa al otro o de una mesa a otra.

Es conveniente, sin embargo, practicar bien la prueba antes de demostrarla.

COMPRAS

17 MUEBLES Y PRENDAS

COMPRAMOS Y VENDEMOS JO-yas, muebles, máquinas de coser de escribir y objetos de arte, pagamos a buen precio y vendemos muy barato. Angeles 53 y 55, esquina o Corrales: M-2104.

COMPRO MUEBLES: X-1012

Finos y corrientes: máquinas de coser, escribir, neveras, lámparas, loza, vajillas y todo objeto de uso, que desee vender. Pago más que nadie. Llame: X-1012. Jesús del Monte 142.

ORO Y PLATA

Compramos en prendas de todas clases, objetos de plata, bandejas, candelabros, escribanías, cajitas, juegos de café, cubiertería, fruteros, etc. No importa que estén rotos.

CARBALLAL HERMANOS

San Rafael 138, entre Gervasio y Belascoaín, Teléfono: U-5744. Pagamos bien y vamos a domicilio.

PAGAMOS BIEN. U-1729.

Compramos muebles de todas clases, especialmente juegos cuarto; dinero en el acto. No hacemos cuentos. Vamos al momento. Compramos cualquier cantidad y pagamos muy bien. No olvide: U-1729.

U-5154: COMPRO MUEBLES

De uso: máquinas de escribir y coser. Pagamos más que nadie. Operación rápida. **Díaz y Chao, Neptuno números 197 y 200, entre Belascoaín y Lucena. Telf. U-5154.**

M-9136: COMPRO

Muebles, objetos de Arte, pianos radios, neveras, máquinas de escribir y coser, archivos, contadoras muebles de oficina, vidrieras, lámparas, mamparas, divisiones, armatostes, equipajes, servicios sanitarios, cafés y fondas. Pago más que nadie. Avise a esta casa: M-9136.

A-7795: COMPRO MUEBLES

Pago más que nadie. Llame y se convencerá. Dinero en mano. Vamos en seguida. Monte 85. Telf. A-7705. También cambiamos y vendemos muy barato.

U-2530: COMPRO

Mubles, objetos de Arte, pianos, lámparas, alfombras, gobelinos, cuadros, objetos de plata Compro todo. Liquido casas completas. Negocio rápido. **San Rafael 41 y Oquendo** U-2530.

DINERO

Por joyas, muebles, máquinas de coser y escribir, objetos de Arte, pagando más que nadie.

"LA PERLA"

Animas 84, casi esq. Galiano. Telf. A-8222.

19 LIBROS E IMPRESOS

COMPRAMOS TODA CLASE DE LI-bros M-4752. Vamos inmediatamente a domicilio. M-4752. Rogamos llamen en horas de trabajo. M-4752 Pregunte por Salinas.

21 INSTRUMENTOS DE MUSICA

COMPRO PIANOS DE TODAS MAR-cas sanos y sin comején. Taller de reparación y afinación de pianos, de Manuel Domínguez, graduado en la escuela Danguard, de New York. Teléfono M-3040.

23 OBJETOS VARIOS

PESAS Y BALANZAS, COMPRO TO-da clase de pesas, básculas, romanas y piezas sueltas. Compro en el Interior. Escriba: a Juan Laplume, Oquendo número 40, esquina a San José. Teléfono U-4584.

CAMBIOS

34 INSTRUMENTOS DE MUSICA

CAMBIO PIANOLA ELECTRICA Y de pedales con más de 200 rollos por auto de uso. Ver en 29 entre 28 y 30 Reparty Kohly, Vedado, después de la 1 p.m. todos los días.

Arrendamientos.

A.1 FINCAS RUSTICAS-URBANAS

FINCA CAMPESTRE, CON CASA DE vivienda, que no diste de La Habana más de 60 kilómetros desea arrendarse. Informes: Telf. U-1729.

ARRIENDO CONFORTABLE Y MO-derna casa de campo con todas comodidades moderna, lugar muy alto, fresco, rodeada de 500 árboles frutales, 50.000 metros de tierra, situada en la carretera de Diezmero a San Miguel, que desemboca en el kilómetro 11 de la carretera central, precio: $50 mensuales. Finca Mora Chica, Teléfono I-5695.

NECESITO UNA IMPRENTA MODES-ta pero completa, propia para editar revistas. Debe tener linotipo. La compro, arriendo o entro en sociedad con su dueño. Tengo la oportunidad de muchos trabajos para ganar dinero. Escriba a M. Bermello. Mazón 33. Segundo piso.

ARRIENDO CASA GRANDE APAR-tamentos o habitaciones garantía en efectivo. Teléfono U-5752 todas horas.

REPARACIONES

42 MUEBLES Y PRENDAS

CASA «CORO»: REPARAMOS MUE-bles. Combinaciones maderas, chapas y tapicerías. Barnizo toda clase de muebles. Especialidades en colores. Limpieza de muebles a domicilio. Precios módicos. Estrella 27, entre Angeles y Aguila: M-2127.

NEVERAS ROTAS. NO MALVEN-da su nevera por estar picada o falta de pintura. Por un precio insignificante se la dejaremos nueva. Talleres «Varadero», mueblería y objetos Arte. San Rafael 141-B., entre Soledad y Oquendo: U-3637.

REPARAMOS MUEBLES, POR POCO dinero, dejándolos nuevos, Casa Pardo: U-5761. Los modernizamos, barnizamos a muñeca, esmaltamos Duco. Pinturas mimbres a vapor. Tapicería en general. Azogamos espejos. Trabajos garantizados, San Rafael 130.

NO IMPORTA QUE SUS MUEBLES sean antiguos o estén deteriorados. Nosotros los reformamos, garantizándole quedan como el más moderno. Barnizamos a muñeca, tapizamos y azogamos espejos. Talleres «Varadero», San Rafael 141-B., entre Soledad y Oquendo: U-3637, mueblería y objetos Arte.

TAPICERIA, EBANISTERIA Y PIN-turas finas. Vendemos y reparamos muebles. Nuestra garantía es tener talleres propios, que nos facilitan hacer el mejor trabajo, al más bajo costo. ¡Visítenos! Mueblería García Espinosa. La casa que no cobra lujos, San Rafael y Soledad. Telf. U-4424.

GRAN TALLER DE TAPICERIA

¿Quiere usted hacerse con poco dinero de un juego estilo Inglés? Pase por el Taller de Tapicería de Martínez, Rayo 43. Me hago cargo de tapizar dorar, barnizar y reformar toda clase de muebles. Trabajos garantizados. Precios económicos, Rayo 43: M-7872.

VENTAS

48 CASAS

REVILLAGIGEDO 59 SE VENDEN doscientos setenta y cinco metros, para verla en la misma C No. 8, trato directo con el dueño. FO-2161.

EN EL MEJOR PUNTO DE SANTOS Suárez con el tranvía a la puerta, vendo en $4.500 casa moderna, jardín, portal, sala, 3 cuartos, baño intercalado, comedor, cuarto y servicio de criado. Informan: Fábrica No. 57 frente al Parque. Telf. X-2072. No corredores.

SE VENDE LA CASA VINCULO 25, Calabazar, a una cuadra de la Calzada, de mampostería, con 595 metros, a $3.00 el metro de terreno y fabricación. Informan: Notaría del Dr. J. E. Jiménez, Habana No. 51, teléfono M-2357.

GANGA. VENDO CASA ESQUINA fraile todo mampostería con cuatro establecimientos, gana buen interés, urge venta por enfermedad, si no tiene todo el dinero daré facilidades para el pago. Informan Antón Recio No. 1, bodega las seis puertas.

COJIMAR

Para casas y solares a precios de situación, llame R. Rabell, M-8821. Tret. 10. Calle 32 y Calzada. Loma de Cojímar.

SE VENDE BARATA, CASA DE tres plantas en la calle Luz, con 24 ms. 2 de superficie. Informa: Dr. Granda. Teléfono I-5368.

$500.00: SALA, COMEDOR, DOS cuartos, mampostería y madera, próximo calle Martí, en Regla. Cuba 48, de 10 a 12. R. Valdés.

$2,800: PORTAL, SALA, SALETA, 3 cuartos, comedor al fondo, baño completo, patio y traspatio, en el Cerro. Cuba 48, de 10 y media a 12. R. Valdés.

$2,700: LUYANO, PROXIMO A CAL-zada: sala, 3 cuartos, baño completo, comedor al fondo, patio y traspatio. También una esquina, 4 cuartos. Lugar inmejorable. R. Valdés, Cuba 48, de 10 a 12 y media.

$14,000: DOS PLANTAS, MODERNA, a dos cuadras de Malecón y una del Prado, 4 cuartos, comedor al fondo, servicio de criados. R. Valdés, Cuba 48. Telf. A-9118.

$14,000: DOS PLANTAS, MODERNA, zaguán, recibidor, 4 cuartos, comedor al fondo, servicio de criados. Situación inmejorable, de Galiano a Belascoaín. R. Valdés, Cuba 48. Telf. A-9118.

$25,000: CUATRO PLANTAS, FACHA-da de cantería, 4 cuartos, comedor al fondo, decorada, servicio de criados. Lugar inmejorable. Neptuno al mar, acera de sombra. R. Valdés, Cuba 48. Telf. A-9118.

$6,500: CHALET, CON 5 CUARTOS, tres baños completos. Fabricación de primera, 2,500 metros terreno, con frutales, a 5 kilómetros del Capitolio, carretera Bejucal. R. Valdés, Cuba 48 Telf. A-9118.

$8,000: CHALET, 4 CUARTOS, DOS baños de lujo, garage y cuarto de criados, dos cuadras de La Tropical, acera de sombra. Toda decorada. R. Valdés, Cuba 48. Telf. A-9118.

PARA FABRICAR, A $60.00, REINA acera comercial, próximo Galiano; esquina, barrio comercial, con 14 metros de frente, en $15.000. R. Valdés, Cuba 48. Telf. A-9118.

VENTAS

48 CASAS

VENDO MI HERMOSA CASA AM-plia bien fabricada y frutales, situada en 8a No. 28 B. entre San Francisco y Concepción, dos líneas, no es de tabla y tejas ni está en las quimbambas, no la quemo ni la regalo. Si tiene plata, venga.

LA SIERRA. EN LO MEJOR DEL Reparto, calle Ocho casi esquina B. vendo casa decorada sin estrenar con portal, tres cuartos, sala, comedor, baño moderno, gran pantry, cocina, terraza, jardín frente y fondo. Omnibus y tranvías en la esquina. Informes teléfono F-3895.

¡CORRA!

ES DEL PRIMERO QUE LLEGUE. Amplia y cómoda casa, pisos bellísimos, amplios dormitorios, garage, reparto Nogueira. Costó $5,000. Se regala en $1,200. (Libre gravamen).

VEDADO: CALLE DOS, CASA CHI-ca, (modernísima): $1,950, (libre gravamen y gastos escrituras); Habana, Lealtad, (Viejita pero puede ir tirando): $1,600; Víbora, citarón, punto excelente: $950.00.

«EL ALQUILER SE LO COME POR los pies: Lawton, vivienda ladrillo: $300.00; Cerro, magnífica casa, cerca de su trabajo, con $800.00; regalo solar (Miramar y B.) Tejadillo 17 Telf. A-6558. (Alvarez Cuervo).

ALTURAS DE ALMENDARES

Vendo chalet, acera sombra, compuesto de 4 cuartos, dos baños en colores, garage y demás servicios. Precio $12,500. otro, con 3 cuartos y garage: $6,500. Dueño: M-8182.

VENDO CALLE LUGAREÑO FREN-te al parque, una cuadra del tranvía, espléndida casa moderna construcción monolítica, dos plantas independientes. Precio de ocasión. Propietario teléfono A-6612.

NO CORREDORES: SE VENDE UNA casa en la calle Refugio, muy cerca del Prado, compuesta de sala, comedor, dos cuartos bajos y uno alto, cocina y baño moderno, muy apropósito para echarle altos. Para más informes, su dueño: Telf. F-4915.

VENDO UNA ESQUINA Y UNA CA-sa. Rentan 50 pesos, 1,000 varas, moderna. Se cambia por finca rústica. Precio: $6,000. Informes: Galiano 125. García, de 10 a 11.

SE VENDE MUY BARATO, CASA DE sala, saleta, dos cuartos, un cuarto en la azotea con servicio y cuatro cuartos de madera al fondo, próximo Calzada de Buenos Aires. Precio: 2,500 pesos. Informes: Acevedo, Cienfuegos número 11, de 6 a 6 p. m.

VENDO CASA, CALZADA VEDADO, hermosa esquina, baja, 800 metros de fabricación. Total con jardines, 1,050 metros. Pedir hora de verla, a A. Durlan, Apartado 35, Habana Idem. solar, Calzada y N., mil metros; idem. hermosa finca, 2 caballerías atravesadas por Havana Central, agua, luz entrada. Calzada Arroyo Apolo y Hermán Behn, Víbora.

VEDADO: CALLE F., MUY CERCA de Línea, vendo casa de construcción moderna, una planta, techos monolíticos, garage, espléndidas residencias alrededor. Urge venderla. Informes: Guillermo del Monte, Habana 84: M-2474.

Se vende esta moderna casa, de tres amplias habitaciones y baños de lujo, en uno de nuestros mejores Repartos. Tiene sala muy grande. Es muy fresca. Más de mil cien varas de terrenos, con preciosos jardines. Tranvías y ómnibus a una cuadra. Construcción de primera y decorada con mucho gusto. Garage para dos automóviles. Costó: $25,000 y se da en $10,500. Para mayores informes:

Mendoza y Cía.

Obispo 63. Tel. M-6921

PRECIOSA CASA, NUEVA DEL PI-lar primera cuadra de Belascoaín, moderna, una planta a la brisa, preparada para altos. Sala, recibidor, tres habitaciones, una alta y su servicio, comedor, baño intercalado, closet, cuarto y servicio de criados, gran patio, renacimiento español, arboleda al frente, mucha agua, precio muy reajustado, trato directo Inicamente. José B. Fernández, Obrapía 36. M-7430 y M-1506.

ALMENDARES, VENDO CASA MO-derna, citarón, decorada, árboles frutales, entrada para automóvil. Precio de situación. Informes: San Rafae cio de situación. Informes: San Rafael 143-A., entre Aramburo y Soledad.

VENDO CASA INMEDIATA PARQUE Mendoza, Santos Suárez; otra, Vedado, 5 habitaciones, 2 garages; solar esquina, Avenida Santa Catalina: $1,850. Ortega, Empedrado 24. Telfs. M-3324 e I-3990.

VENDO, EN LO MEJOR DEL RE-parto Almendares, chalecito moderno, de dos plantas: jardín, sala, recibidor, comedor, tres habitaciones, baño, garage y servicio de criados. Llame: M-6695, para verlo.

GANGA: SE VENDEN DOS CASAS, acabadas de construír, en Flores 45 y 47, esquina a Santos Suárez. Informan en Matadero número 1. Sr. Constenla.

GANGA, GANGA: $2,300 SANTOS SUAREZ

Residencia, parte alta, una cuadra tranvías: portal, terraza, sala, gran hall, tres habitaciones comedor al fondo cocina, despensa, baño intercalado completo, lujoso; dos cuartos y servicio de criados y garage. Precio: 2,300 pesos y reconocer 2,000 pesos en hipoteca: A-8590 y A-8591.

ALVAREZ Y ROJAS, CONSTRUC-tores. FO-2754. Vendemos los palacetes más lindos de Almendares. Mucho lujo y confort, fácil pago, véalos. Todas horas. Calle 14 y Quinta, Almendares.

BUENAS OPORTUNIDADES

Habana. Vendo esquina antigua muy bien situada próxima Monte 360 metros. Precio $11.000. J. González, O-Reilly 26. M-2602.

HABANA. VENDO ESQUINA PARA fabricar a 30 metros de Avenida de las Misiones, mide 714 metros, agua redimida. Precio: $50 metro. J. González. O-Reilly 26. M-2602.

VEDADO. — VENDO CUARTO DE manzana, tiene agua, gas y alcantarillado. Precio bajo, dejo el importe total en hipoteca al 6 por ciento. J. González, O-Reilly 26. M-2602.

VEDADO. VENDO SOLAR DE 27 por 30, acera sombra. También una esquina, calle 23, pregúnteme precio. J. González, O-Reilly 26. M-2602.

BUEN RETIRO. VENDO SOLAR DE 580 varas a poca distancia de la Avenida de Columbia y de los eléctricos. Precio: $1.30 vara. J. González, O-Reilly 26. M-2602.

CALZADA DE LUYANO. VENDO SO-lar de 556 varas próximo al paradero acera sombra. Precio: $1.600. J. González, O-Reilly 26. M-2602.

NICANOR DEL CAMPO, CASA MO-derna en 2,500 pesos, 10 por 20 varas.

CASA PROXIMA A COLUMBIA, MO-derna, portal, sala, comedor, dos cuartos baño, comedor: $2.000. José González: M-2602, O-Reilly 26.

VENTAS

48 CASAS

VENDO, SAN LAZARO ENTRE BE-lascoaín y Oquendo, casa de dos plantas, 8.20 de frente. Renta $100.00. Tiene agua redimida: $15,000. Informes: Gervasio 86, altos. Carlos Rodríguez, de 5 a 8.

SE VENDE EN $1.310.00 LA HER-mosa casa de dos plantas Rita No. 50, en Luyanó con 300 metros de terreno y a 5 minutos del centro de la Habana, en ómnibus. Espaciosa sala y comedor, baño completo y cocina en los bajos y 4 grandes habitaciones y hall central en los altos. Pisos de mosaico, agua corriente y luz jardín y portal al frente, entrada para automóvil y traspatio. Informa: Mallada. Reina 104, altos.

REPARTO ALMENDARES, SIERRA, Vendo varias casas todas bien construidas, no pierda tiempo buscando, tengo de diferentes tipos y precios, fácil pago, pida informes. Oficina 7 y 14 teléfono FO-2212, Abel Rodríguez (constructor).

VIBORA. $3.000-00 PROXIMA PAR-que Córdova, 10x15.70, techos monolíticos, jardín, portal, sala, comedor, tres cuartos, baño, patio cocina y servicios. Garage. M-6801.

VIBORA. $3.900. PORTAL, SALA, REcibidor, cinco habitaciones, baño intercalado, comedor, patio y traspatio. Verla de una a cinco. Octava 23 entre San Francisco y Milagros. Lawton.

A. DE QUESADA, CORREDOR. OFI-cina: edificio Bank of Nova Scotia, departamento número 301 Teléfono: A-9338. Compra y venta de casas, solares y fincas rústicas. Dinero para hipotecas, en todas cantidades, a los mejores tipos del mercado. Operaciones rápidas. Seriedad absoluta.

CASA PROXIMA A COLUMBIA, MO-derna, portal, sala, comedor, dos cuartos, baño, comedor: $2,000. José González: M-2602 O-Reilly 26.

PRECIOSA CASA, FINA, MODERNA en lo mejor de Ampliación de Almendares, que costó $14.000, se vende en $8.000 por embarcar. Dueño: teléfono FO-1043.

VEDADO: VENDO CASA MODERNA, dos plantas independientes, frente tranvías: jardín, portal, sala, 5 cuartos, garage, etc: $12,000. Quesada, edificio Bank of Nova Scotia, departamento 301: A-9338.

CASA ANTIGUA, VEDADO, EN GANGA

Vendo casa, calle 25 número 228, entre F. y G., acera sombra: portal, sala, 3 habitaciones, baño, comedor, cocina, jardín y patio: 7.83 metros frente, por 50 fondo. Precio: $6,000. Dueño: M-7058.

EN IMPORTANTE ZONA ORIENTAL, edificio de concreto, amplio, comercio acreditado, con o sin mercancías. Fábrica de jabón, 50 cajas diarias. Ambas propiedades, se venden baratísimas. Informes: Mario de Castro, Neptuno 24, Habana.

VENDO BONITA CASA, REPARTO La Esperanza. Lo más sano y saludable de Cuba, 400 metros de terreno, muchos árboles frutales, agua de Calabazar, luz, teléfono y demás comodidades. Precio: $1,100. Dueño: M-3040.

49 SOLARES

ALTURAS DE ALMENDARES

Vendo solar, a media cuadra Calzada Columbia, acera sombra. Mide 23 por 41, a $4.00. Otro, de 12 por 35, acera sombra: $2,500. Otro, 11 por 28: $2,000. Dueño: M-8182.

REPARTO MIRAMAR GANGA

Vendo solar de esquina, brisa, frente doble línea. Mide 29 por 53, a $2.20. Otro, calle Seis, acera sombra, 23 por 53, a $3.75. Su dueño: FO-2188.

MIRAMAR: VENDO EN LA SEPTI-ma Avenida, un solar de esquina de fraile y otro de centro, a $4.00 vara. Unicos en su precio, por arreglo de testamentaría. Guillermo Delmonte, Habana 84: M-2474.

AMPLIACION DE ALMENDARES

calle 12 solar de 15x32 480 varas a la brisa cerca de Avenida 3a y Parque y varios más. José B. Fernández Obrapía 36. M-7430 y M-1506.

VENDO, REPARTO MENDOZA

Solares: $650.00, $800.00 y $900.00. Medida que quiera, de $1.50 vara, una una cuadra de los colegios Marista y Campanag y parques. También le fabrico su casa. Planos y presupuestos gratis. Telfs. M-5090 y U-6723.

VEDADO: CALLE 12, CON DOBLE línea de tranvías, terreno llano, en la loma, a $12.00 metro. Rodeado de muy buenas residencias y dando facilidades de pago. Informes: Guillermo del Monte, Habana 84: M-2471.

LA LISA: SE VENDEN TRES SOLA-res, con frente a la Carretera Central, entre Santa Brígida y San Miguel, juntos o separados. Cada uno mide 520 varas cuadradas, con 10 varas de frente. Precio: $1,000, por solar, contado. Alberto Mendoza, Amargura 23: M-9494.

VENDO SOLARES

Vedado: a tres, cuatro, cinco y seis pesos, todas medidas, calles 19, 21 y 23. Facilidades de pago. Oficinas del Reparto. Rebollo. Calle 23 y 24 y Aguiar 98: M-6886.

MUCHOS SOLARES

Tengo muchos compradores y vendedores de todos los precios y todas medidas y en todos los repartos, confíeme y pronto resuelvo. José B. Fernández, Obrapía 36: M-7430 y M-1506.

REPARTO MIRAMAR VENDO LA mejor esquina de la Avenida Séptima 1564 varas aproveche g anga vale el doble, pida informes Abel Rodríguez 7 y 14, teléfono FO-2212.

REPARTO KOHLY, MARIANAO, SE venden solares. Lotes de 8.300 y 24.500 vs. a 3 calles, otro rústico de 40.000 vs. orilla del Río, frente jardines Tropical. Títulos limpios sin ningún gravámen. Trato directo. Manzana Gómez 264.

EN LAITON BATISTA FRENTE A la línea y a cuadra y media de la ruta 23, a la brisa, con alcantarillado, luz y agua, vendo un solar de 16x59 varas. FO-2247.

EN LA 5a AVENIDA FRENTE AL Miramar Yacht Club, vendo magnífico solar de 18x60 varas muy barato por embarcar. Dueño FO-1043.

VEDADO. —TENGO PARA VENTA, solar o parcela terreno que desee comprar; puede situarse las principales avenid ad o después calle 12, los precios tienden a subir. Fernández Hermo. Manzana Gómez 453. M-2758.

LA MEJOR ESQUINA FRAILE VEDADO

Vendo, G. y 27, Vedado, propia para fabricar edificio de apartamentos o gran residencia. Su dueño: M-7058.

LA SIERRA, FRENTE AL PARQUE, GANGA

Parcela veinte varas por 50, calle Nueve entre Dos y Cuatro. Tranvías por el frente y ómnibus a una cuadra, con cercas «Peerles». Su dueño: M-7058.

50 FINCAS RUSTICAS

VENDO DOS CABALLERIAS FABRI cada arboleda frutal, palmar, pozo, platanal, $2.500. Otra cuarto caballería fabricada, arboleda, platanal, pozo $1.200, facilidades pago. Juan Miguiel Fernández, Vereda Nueva.

VENDO HERMOSA FINCA DE SIE-te caballerías, cerca de carretera, tierra de primera, arboleda, palmar, propia para crianza. Ganga: $9.000. José Díaz, Desagüe 1.

FINCAS RUSTICAS. — VENDO LAS mejores fincas provincia Habana; usted puede hacer su elección de carretera, cabida, casa y arbolado, magníficas tierras, también vendo magníficas fincas para cría ganado y puercos, en las provincias Matanzas y Pinar del Río, fincas para establecer vaquerías, próximas a la ciudad. Fernández Hermo, Manzana Gómez 453 M-2758.

FINCA CEBAR GANADO, CRIA DE puercos monte, 200 cabs., ríos, potreros, casa, corrales, (gangas) arriendo, vendo $1.300, $8000 varas casa mampostería. Permuto automóvil por billar familiar. M-6867.

VENTAS

50 FINCAS RUSTICAS

PROTEJA SU DINERO CONTRA DEVALORACIONES

Se amenaza a las hipotecas y sus intereses con ser mutilados. Los alquileres al contrario, aumentan, porque la «prosperidad» se acerca. Compre hoy, que mañana valdrán más. Casas, solares y finquitas. F-4047.

CEDO UNA FINCA, TODA SEMBRA-da, tierra de primera. El que me compre la acción, vacas, bueyes, caballos, ect. Doy barato, finca Santa Rosa, Cotorro.

FINCAS RUSTICAS. —ALQUILO O vendo en Guayabal, magnífica finca de recreo, casa de mampostería, toda clase de frutales, garage, casa encargado, jardines, luz eléctrica. Informa teléfono F-2047.

VENDO DOS CABALLERIAS CARRE-ra Central en Caimito con casa, frutales, palmas, un pozi de buena agua con tubería para la casa, situación inmejorable y saludable. Teléfono I-6148.

RUSTICAS, VENDO: HOYO COLO-rado, carretera, dos caballerías, tierras primera, fondo, maza, pozo, fértil, arboleda; Vereda Nueva, carretera, una caballería, buenas tierras, arboleda, pozo, fértil; entre Punta Brava y Hoyo Colorado, 17 caballerías, buena tierra, más de 10,000 palmas, agua a 6 varas; carretera San Antonio a Alquízar, dos caballerías, tierras de fondo y maza, arboleda, pozo fértil; Guanajay, carretera, dos caballerías, tierras primera, arbolado, batey, pozo fértil. Precios de ocasión. Fernández Hermo, Manzana de Gómez 453: Telf. M-2758.

51 ESTABLECIMIENTOS

BUEN NEGOCIO CON POCO DINE-ro se venden los mejores manantiales con todos sus enseres y 400 metros de terreno en la afueras de Guanabacoa. Informes teléfono A-6128.

BOTICA. SE VENDE BUENA FAR-macia bien surtida, cerca de la Habana, con dos médicos, muchas fórmulas. Informes M. Ibáñez, Casa Sará.

SE VENDE POR NO PODER ATEN-derlo su dueño, el café Moderno de Toyo, frente al Cine Moderno, su dueño en el mismo hasta las 10 a.m. y después en Carlos Manuel No. 28 entre Gertrudis y Lagueruela, Víbora.

SE VENDE UN CINE CON TODO SU equipo y funcionando con su barrio propio y muy extenso en la Habana, por no poderlo atender. Informan teléfono I-3320.

VENDO UN GRAN NEGOCIO, PARA dos socios que quieran trabajar. No pierlan tiempo buscando, yo tengo lo que usted busca. Informes: Galiano 125, García, de 10 a 11. 1

VENDO EL MEJOR CAFE DE LA Habana. Precio: 50,000. Venta diaria: 400 pesos; y una bodega, en Calzada, 3,500 pesos. Informes: Galiano 125 García, de 10 a 11.

VENDO UNA GRAN DULCERIA, maquinaria, mucha venta. Precio $2,000. Los moldes valen más, por embarcar. Gran horno y local para familia. Informes: Galiano 125. García de 10 a 11.

BODEGA SEMI BARRA: $4,000

Calzada más tránsito Habana. Admito el pago, en pesetas España. También compro pesetas, a cambio de propiedades, en La Habana, o establecimientos. Informes: San José y Belascoaín, café. Alvarez.

UN BUEN NEGOCIO POR NO PO-der atenderlo vendo una gran casa con 6 representaciones, un camión transporte y dos de reparto en buen estado. Propio para almacén víveres. Para informes: FO-7824 Manuel.

OPORTUNIDAD: CAFE Y RESTAU-rant, céntrico, muy conocido y trabajando bien. Se vende o cambia por finca urbana, para atender otro negocio. Ferrán, Metropolitana, departamento 227, de 2 a 4.

SE VENDE UNA POLLERIA, SE DA muy barata. Lagunas y Lealtad.

VENDO UNA GRAN FONDA $500-00, en Regla. Vende $15.00 de carta, no tiene gagtos, véala para que quede convencido. Informan Anton Recio y Monte. Benito, café.

SE VENDE UN ESTUDIO DE BAI-les y todo los muebles, tipo americano. Compuesto de sala, dos dormitorios y comedor. Malecón núm. 339, Habana.

NEGOCIO: SE VENDE UNA CASA huéspedes, en Obispo 127, casi esquina a Bernaza. Informan, en Prado 88. Pregunte por la dueña.

BODEGA, VENDO O CAMBIO, POR crédito hipotecario o finca urbana, muy surtida. Excelente punto. Poco tubre 201, zapatería. Rafael González-alquiler. Buen contrato. Diez de Oclez.

BODEGA EN CALZADA EN $1000

En pueblo cerca Habana, muy surtida garantizándose venta diaria $40.00 contado, amplia casa vivienda, poco alquiler y contribuciones. Soberbio negocio. Informes: Suárez Belascoaín y Figuras, café.

52 BOVEDAS Y PANTEONES

BOVEDA CON OSARIO, TAPAS MAR-mol: $130.00; bóveda con osario, frente mármol, marco de cuatro centímetros, contramarcos y tapas ocho centímetros: $250.00; bóveda, orilla calle, con osario, forrada toda mármol, tapas diez centímetros: $380.00. Félix Rodríguez, calle Doce número 229: F-6258.

PANTEON DEL MARQUES DE PEÑALVER

Unico situado en la calle principal, entre la entrada y capilla, 21 metros cuadrados. Vendo. Armenteros: I-5255, Heredia 16, Víbora.

53 AUTOMOVILES-ACCESORIOS

SE VENDE STUDEBAKER CERRA-do de 7 pasajeros, 5 gomas nuevas seis cilindros, está como nuevo del año 1930 para verlo Línea y Cuatro Vedado, F-5559, pregunte por Francisco.

HORROROSA GANGA DE UN DOD-ge cerrado, del 31, de 4 puertas, 6 ventanas, 9 gomas nuevas, buena pintura, buen acumulador y perfecto funcionamiento, siempre trabajado por su dueño. Está como nuevo. Ultimo precio: $350.00. Informes: Pedro García, garage Estrella y Oquendo.

UN CHEVROLET REGALADO, POR embarcar se vende esta preciosa máquina, modelo del 35, de cuatro puertas. Para más informes: F-3257.

VENDO FORD DEL 29, DOS PUER-tas, gomas y pintura nuevas, a toda prueba. No pierda tiempo. Véalo, lo comprará en el acto. 23 número 455, entre Doce y Catorce.

VENDO MI FORD CERRADO, DE Luxe 1934, cuatro puertas. Est nuevecito. Me embarco, baratísimo, villa Haydee, calle Ocho entre Quinta y Séptima Avenidas, reparto Miramar. Telf. FO-2189.

VENDO CHEVROLET DEL 30, CASI nuevo, buenas condiciones, $325. Véalo e informes San Rafael 174.

WHITHE DE 2½ EN MAGNIFICAS condiciones, gomas cacizas casi nuevas. Se vende. Verlo e informes: Benajumeda y Plasencia, depósito carbón. De 7 a 9, de 1 a 2 y 5 a 6. Exclusivamente. En la misma un camión Dodge muy barato, propio para finca.

GRAN OPORTUNIDAD, SE VENDEN dos Trayles de 10 asientos, modernos con sus máquinas Studebaker Presidente. Informes en la Agencia Studebaker.

VENDO CARRO CERRADO, MULO arreos, chapa, Juan Abreu 12. Bermúdez.

REGALO FORD, DEL 31, NUEVO; Chevrolet, del 29; Willys, del 29, en $130.00; yate, de 56 pies. Todo confort, regalado. Chávez 25, garage.

FORD DEL 34, CUATRO PUERTAS, en perfectas condiciones de mecánica, pintura y gomas. Se vende barato, en Calzada número 9, entre M. y N., Vedado, de 1 a 4 p. m.

AUTOMOVIL GRAHAM PAIGE 1934, como nuevo, 6 gomas de paquete, 4 puertas. Ganga, por embarcar. Informes: Sr. Fernández. Telf. M-4576.

VENTAS

53 AUTOMOVILES-ACCESORIOS

$275.00 FORD SEDAN, DEL 30 AL 31

Cinco gomas, 6 capas, nuevas, motor flamante, 30 kilómetros por galón. ¡Gran oportunidad! ¡Aprovécnela! Jardín «Padial», Galiano 40.

AUTOMOVIL NASH, CUATRO PUERtas, lo vendo baratísimo, o lo cambio por muebles o por un Ford o cuña aunque tenga que abonar la diferencia del cambio. Prado 43, altos.

SE VENDE CHEVROLET CAMION-cito en buen estado. Puede verse a todas horas. 17 y K Casa Upman entre por el fondo $60.00.

AUTOMOVIL CERRADO 4 PUERTAS 6 cilindros, gomas y cámaras nuevas pintura fábrica, radio 9 tubos gabinete véalo en Industria 16, Dr. Perera dentista

PARA UNA BUENA MOTOCICLE-ta, cadenas, puños de goma cualquier reparación o pieza de repuesto, la «Casa Presas» le ofrece la mayor garantía. Amargura 51. Habana.

54 MAQUINARIAS

SE VENDE GUARAPERA FRENTE cine Valentino esquina de Tejas, buen local y marchantería, con todas sus licencias, en la misma informes.

METAL DE COJINETES (METAL patente) alta velocidad y alta presión, baja velocidad, alta presión, calidad de primera y precio ínfimo. Infanta 46 esquina a Zaldo, fundición.

SE VENDEN DOS MOTORES ELEC-tricos de 1 H. P. uno de H. P. uno de 3 H.P. y uno de 5 H.P. Implementos Agrícolas Plasencia y Desagüe. U-3369.

VENDO PLANTA ELECTRICA, MARca «Asea», para corriente alterna. Capacidad: 15 kilowts, completamente nueva, finca Sabanilla. Loma de Tierra provincia Habana.

VENDO ELEVADOR ELECTRICO, completo, para carga. Caldera horizontal 50 H. P.. Vertical de 10 y 15 H.P. Informa Sr. Rodríguez, Santa Catalina 15, altos. Cerro. Habana.

MAQUINARIA: SE SOLICITA UNA trituradora para piedra. Capacidad, una tonelada por hora. A dimensión de hasta una pulgada, en buenas condiciones y precio situación. Sánchez. Telf. M-8155.

CAFETEROS: EN MATADERO 3, tengo repuesto, piezas para máquinas de colar café marca Arduino, Lapavoni y otras. Fabrico máquinas de colar café. Cubren todo servicio del giro.

CARPINTEROS:

Está al llegar lote maquinaria belga, marca DANCKAERT; aproveche oportunidad de esta gran maquinaria. Tota viene montada en caja de bolas. JOSE VIDAL, Cuba No. 3, Habana. A-9643.

55 CAJAS CONTADORAS

SE VENDE UNA BUENA CAJA RE-gistradora National Ferretería «El Llavín», Galiano y Neptuno.

SE VENDEN DOS CAJAS CONTA-doras marca National. Informan: teléfono XO-1124.

VENDO CONTADORA «NATIONAL», 8 contadores, cinco gavetas, eléctrica, caoba, con cinta y ticket; otra, de cuatro gavetas y cuatro contadores; y otra, chica. Cano, Habana 116 y medio, cerca de Amargura.

56 MUEBLES Y PRENDAS

POR RAPIDO EMBARQUE URGEME vender juego cuarto 3 cuerpos, $25 otro 3 cuerpos, grande, $35. Sala regio, $35, comedor renacimiento baratísimo, todo moderno. Escobar 9, bajos, San Lázaro y Lagunas.

SE VENDE LAMPARA ANTIGUA de cristal 6 luces, zapatera y coqueta con su espejo de caoba y talla a mano. Teléfono M-2187 de 8 a 12 a.m.

FAMILIA VENDE CUARTO, TRES cuerpos: $85.00; otro, regio: $155.00; comedor Renacimiento: $70.00; radio, onda corta, Grunow; juego sala; lámpara Renacimiento: $25.00. Salud 54, entre Escobar y Lealtad.

JUEGO CUARTO $20.00 OTRO TRES cuerpos, $30.00; otro 3 cuerpos gran de coqueta último modelo, escaparate lunas $10.00. Varias piezas sueltas baratas. Maloja 81, entre Manrique y San Nicolás.

FAMILIA VENDE LUJOSO CUARTO 3 cuerpos, caoba butacón tiradores carey, $125 regio comedor Renacimiento $75. Recibidor sala $25, cuarto dos cuerpos moderno, $65. Concordia 127, Belascoaín y Gervasio.

FAMILIA QUITA CASA: LAMPARA sala regia $35.00, sala dorado: $35, comedor moderno de lujo. $100.00; cuarto haoba, 3 cuerpos chifonier $75, Oquendo 21, bajos, Virtudes y Animas

«EL 21 DE SALUD», VENDE TODA clase de muebles, a precios sumamente baratos: juegos de sala: $30.00; juegos cuarto, desde $25.00 y toda clase de piezas sueltas. Visítenos.

DOS JUEGOS DE CUARTO, ARTE Moderno. El de dos cuerpos: $21.00; tres cuerpos: $29.00. Están nuevos. Radio Víctor: $22.00 y demás muebles, baratos, por reducirme. Neptuno 220, entre Soledad y Aramburo.

VENDO JUEGO CUARTO, 3 CUER-pos, lunas biseladas y de comedor, barniz muñeca, nuevos, hechos para casarme, por desistir matrimonio. Ganga, sóloa a particulares: U-5393. Véndolos. Acepto ofertas. Oportunidad.

OBJETOS DE ARTE "VARADERO"

De Paulino Rodríguez y Compañía, San Rafael 141-B., entre Soledad y Oquendo. Objetos propios para regalos o personas de gusto, a precios sin competencia. Visítenos y convénzase. Compramos y hacemos cambio: Telf. U-3637.

PARTICULAR, VENDE MODERNO juego cuarto, de caoba, muy barato. Escobar 191, tercer piso, entre Sitios y Peñalver.

OBJETOS DE ARTE

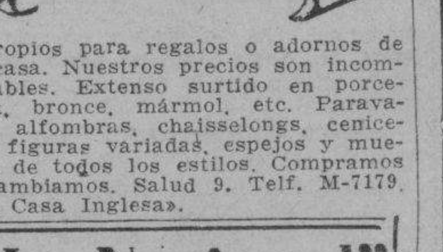

Propios para regalos o adornos de su casa. Nuestros precios son incomparables. Extenso surtido en porcelana, bronce, mármol, etc. Paravanes, alfombras, chaisselongs, ceniceros, figuras variadas, espejos y muebles de todos los estilos. Compramos y cambiamos. Salud 9. Telf. M-7179. «La Casa Inglesa».

"La Nacional"

Dinero por joyas y muebles.

Compra y Venta

MUEBLES PARA OFICINA

Disribuidores de los muebles de acero "Steel-Age".

EQUIPAJES

BAULES Y MALETAS

Surtido completo

Registradoras "NATIONAL" con garantía mecánica.

"LA NACIONAL"

Villegas 93, entre Teniente Rey y Amargura. A-9915.

56

VENTAS

56 MUEBLES Y PRENDAS

FAMILIA, VENDE: JUEGO CUARTO caoba, completo, regio: $150.00; otro: $55.00; enchapado, fino: $75.00; comedor: $30.00; recibidor: $38.00, modernos; buró: $8.00; nevera porcelana: $18.00. Sitios 111, entre Campanario y Lealtad.

MUEBLES A PLAZOS

Brindamos los mejores muebles, desde los modestos a los más lujosos. Facilidades de pago. Especialidad fabricación. Tomamos muebles en fondo. **Díaz y Chao, Neptuno 197 y 200, entre Belascoaín y Lucena: U-5154.**

BARBEROS: VENDO UN SILLON Koken, muy barato. Villegas 93: A-9915.

LA CASA MOSQUERA

San Rafael 129 y 131. Telf. U-5437

Amueble su casa con gusto y con poco dinero. También le cambiamos sus muebles o hacemos el negocio que más le convenga. Háganos una visita. No perderá tiempo. La Casa Mosquera, San Rafael 129 y 131. Telf. U-5437. Facilidades de pago.

VENDO POR URGENTE VIAJE TO-dos los muebles, Precioso cuarto 3 cuerpos, modernísimo, $125, otro regio $170, comedor renacimiento completo recibidor, arte moderno, $45, juego living-room radio, 4 lámparas, Prado 27.

VIDRIERAS EN TODOS TAMANOS

Véalas Salud 11, de 4 pies en adelante, 5, 6, 7, 8, 12 y 15 p., ni pierda tiempo procedente de remate, igualmente ofrecemos los mejores muebles, neveras, refrigeración y doméstico, baúles, maletas, liquidamos 25 radios todas marcas, lámparas, cajahierro, contadora; barbería completa, 2 sillones Koken, espejos. Visítenos, sólo 10 días. Compro camion-Ford o Chevrolet 6 cilindros del 30 al 36. también compro M-9136.

MUEBLES BARATOS

A VERDADEROS PRECIOS

Liquidación permanente de radios, juegos de sala, cuarto y comedor.

VENGA A VERNOS EN SEGUIDA

Ahorrará dinero, Facilidades de pago. Tomamos sus muebles a cambio

«La Casa López», Belascoaín 76, entre Jesús Peregrino y Pocito. Teléfono U-4541.

OBJETOS ARTE JOYAS

A precios increíbles liquidamos: Figuras de bronce y marfil, porcelanas, lámparas y Frigidaire, relojes de pared y pie, gobelinos, juegos de cubiertos de plata, de café, objetos de plata, mubeles antiguos y modernos. También tenemos un surtido enorme de joyería fina.

"LOS TRES HERMANOS"

Consulado núms. 94 y 96

Telf. M-3534.

Baúles y Maletas

Liquidamos gran surtido: baúles y maletas, nuevos y uso. Maletas, desde $0.65. Tenemos maletas y maletines cuero finos, porta sombreros y varios artículos propios, viaje. Aproveche se acaba la temporada. **La Casa Inglesa»,** Salud 9, esquina Rayo: M-7179.

"LA PREDILECTA"

Muebles oportunidad. Gran cantidad, a precios bajísimos. Facilidades pago: juegos cuarto, comedor, sala y piezas sueltas. Radios "Pilot", baratísimos. **"La Predilecta", San Rafael 171, entre Marqués González y Oquendo: U-1729.**

OBJETOS DE ARTE

Gran surtido en jarrones de porcelana, lámparas, alfombras, gobelinos, cuadros, figuras de bronce y marfil, abanicos, joyas e infinidad de objetos muy propios para regalos.

"LA PREDILECTA"

San Rafael esquina Oquendo al lado del Bar. U-2530.

JOYAS Y MUEBLES

Visite nuestra enorme exposición. El más acabado y variado surtido, a los precios más bajos. Baúles y maletas de todas clases.

"LA PERLA"

Animas número 84, casi esquina a Galiano. Teléfono: A-8222.

VENDO JUEGO CUARTO ARTE MO-derno, 3 cuerpos, magnífico: $125; otro 2 cuerpos: $45; sala, 9 piezas: 40 pesos; comedor renacimiento: $65; tres lámparas, modernas, radio, adornos. Prado 43, altos.

VENDO BONITO JUEGO DE SALA, moderno, con 7 piezas; y una cocina de gas. Malecón número 6-A., bajos, entre Cárcel y Prado.

VENTAS

56 MUEBLES Y PRENDAS

MUEBLES EN GANGA

Juegos de cuarto, Arte Moderno, $4 mensuales; comedor, caoba, último estilo: $3.00 mensuales; sala o recibidor, modernísimos: $3.00 mensuales; juego de cuarto, 3 cuerpos, caoba, últimas creaciones: $5.00 mensuales. Precios muy bajos.

"LA EMINENCIA", NEPTUNO 182 entre Gervasio y Belascoaín.

VENDO LUJOSO JUEGO DE CUAR-to, regio; comedor, Renacimiento; un recibidor y un cuarto de señorita. Virtudes 122, altos, entre Gervasio y Escobar.

ANTIGUEDADES Y OBJETOS

De Arte, crucifijos de tallas admirables, cuadros de mérito, bandejas, juegos de café, cubiertería, candelabros, escribanías, jarras y palanganas y otras cosas. Toda plata legítima. Alhajas antiguas y modernas, en profusión, a precios reducidos.

CARBALLAL HERMANOS

San Rafael 138, entre Gervasio y Belascoaín. Telf. U-5744

SALUD 11 M-9136

Muebles finos y corrientes: juegos de cuarto: $30.00; sala: $12.00; recibidor: $25.00; comedor: $40.00. Objetos de Arte, pianos, radios, lámparas, juegos Renacimiento y juegos de cuarto, de 3 cuerpos.

Equipajes y objetos varios

Baúles y maletas Gran surtido en neveras nuevas y de uso, contadoras, cajas de hierro, vidrieras, archivos y cafés. No cierre trato sin antes vernos. Compro, cambio y vendo. Esperamos su visita.

Salud 11, entre Rayo y San Nicolás.

Compramos, cambiamos y vendemos: M-9136.

LA CASA INGLESA

SALUD Nº 9 ESQ A RAYO

TELF. M-7179

Muebles finos y corrientes, nuevos y usados: comedor, Renacimiento: $65.00; Arte Moderno: $50.00; cuarto: $25.00; sala: $10.00; cenicero, chaislongs, alfombras, lámparas, paravanes, espejos. Compramos, vendemos y cambiamos. Visítenos y ganará dinero. **«La Casa Inglesa», Salud 9, esquina Rayo: M-7179.**

MUEBLES A PLAZOS

Gran cantidad en juegos de cuarto sala y piezas sueltas. Ultimos modelos.

SEMANAL: $1.50

En las ventas del contado, casi regalado. También compramos y cambiamos, tomándolo como fondo, ofreciendo las mejores ventajas. Le invitamos a que nos haga una visita en **Neptuno núm. 235 y Soledad: U-1360.**

CASA ARECHAGA

«EL SIGLO» TALLER DE EBANISTERIA

Muebles en todos los estilos, los encontrará visitando ésta su casa. Vendemos únicamente a particulares. Precios sin competencia. Manrique 189. Telf. A-6136.

LA CASA FERRO

Gloria 123 y 127. A precios de ocasión y sólo 10 días, liquidamos: juegos cuarto: $30.00; comedor: $40.00; sala: $15.00; radios, todas ondas, baratísimos; neveras, todas clases y eléctricas; baúles y maletas, máquinas coser y escribir. **Cambiamos y compramos, pagando más que otros.**

VENDO PRECIOSO CUARTO TRES cuerpos de la última moda, muy barato, comedor renacimiento completo, juego liwing-room, recibidor Arte moderno, lámpara Renacimiento 10 luces, costó $100, en $40. Prado 27, altos.

MUEBLES

A plazos y con grandes facilidades de pago, en **LA PROTECTORA,** Belascoaín 68. Liquidación de juegos de cuarto, sala, comedor, neveras, lámparas y piezas sueltas. Le tomamos sus muebles, como parte de pago. No deje de visitar la gran mueblería **LA PROTECTORA,** de Belascoaín 68, esquina a Salud: U-3145.

JUEGO DE CUARTO, DE 9 PIEZAS, Está nuevo y moderno: $20.00 y el de tres cuerpos: $28.00; juego comedor y nevera, por pronto embarque. Sitios 40, entre Rayo y San Nicolás.

BAULES Y PUPITRES

Procedentes de empeño: capas, maletas, fluses zapatos, pantalones, sobrecamas, abrigos, prendas, relojes. Mil objetos que realizamos. Véalos: Monserrate 39 y parque de Zayas. Telf. A-8454.

CAPAS DE AGUA: $2.00

Procedentes de empeño: fluses, zapatos, pantalones, sobrecamas, abrigos, maletas, prendas, relojes. Mil objetos que realizamos. Véalos: Monserrate 39 y Parque de Zayas. Telf. A-8054.

MUEBLES EN GANGA

Juegos cuarto: $30.00; idem., 3 cuerpos: $40.00; sala: $15.00; comedor: $30.00; escaparates: $9.00; con lunas: $15.00; mesas correderas: $4.00; aparadores: $6.00; 6 sillas y 2 sillones: $10.00; neveras: $10.00; máquinas de coser y escribir. Se cambian y compran toda clase de muebles, pagando más que nadie.

LA PRINCESA, SAN RAFAEL 107 entre Escobar y Gervasio: U-7926.

MUEBLES BARATISIMOS

Juegos cuarto, sala, recibidor, comedor, escaparates, camas, coquetas, aparadores, vitrinas, mesas de comer, neveras, lámparas, pianos, radios, máquinas Singer burós, libreros, cuadros, gobelinos, espejos, relojes, sillas, sillones, mamparas y piezas sueltas. Amueble su casa, por bajo precio. «La Colonial», San Rafael 152, esquina a Marqués González: U-1488.

57 UTILES DE OFICINAS

MUEBLES DE OFICINA

Vendo y compro: sumar, calcular, burós, archivos, Kardex, tarjeteros, cajas caudales, satélites, libreros, pupitres, sillas giratorias, percheros y toda clase de equipos oficina. Progreso 3, entre Aguacate y Villegas. Telf. M-8638.

M.E.C.D. 2016

VENTAS

57 UTILES DE OFICINAS

MAQUINAS, ARCHIVOS, BUROS, DINERO, JOYAS

Radios. Empeño, compro y vendo: máquinas de escribir, sumar, calcular y coser, archivos-cajas, mimeógrafos, pupitres, equipajes, objetos de Arte, satélites y mesas.

FLUSES, A $2.00

Procedentes de empeño: pantalones, sobrecamas, zapatos, maletas, etcétera.

LA HISPANO CUBA

Monserrate 39 y Parque Zayas. A-8054.

ARCHIVOS

GF Allsteel

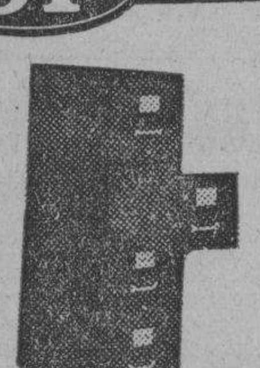

DESDE $29.00

¿Para qué comprar un archivo de uso o muebles para oficina de uso, si nuevo le cuesta más barato?

Casteleiro Vizoso y Cía
Oficios y Lamparilla
A-8838

Bolsa de Muebles de Oficina

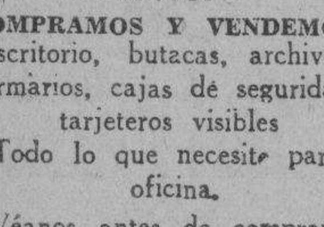

A-7744

COMPRAMOS Y VENDEMOS

Escritorio, butacas, archivos, armarios, cajas de seguridad, tarjeteros visibles

Todo lo que necesite para oficina.

Véanos antes de comprar.

Compostela núm. 55, entre Obispo y Obrapía. Teléfono A-7744.

OFICINA QUE CIERRA, VENDE 4 escritorios, 4 máquinas de escribir Underwood, una caja-archivo, una máquina de sumar Burroughs. Informes: edificio Calle, de 2 a 6 p. m. Sr. Feito.

MAQUINAS DE ESCRIBIR

Máquinas de escribir, sumar, calcular, burós, archivos, libreros, tarjeteros, Kardex, satélites, cajas hierro estantes acero, juegos recibidor, carpetas, divisiones, pesas Toledo. Compostela 43, entre Progreso y O-Reilly. Telf. M-8081.

VIDRIERA: VENDO CAJA HIERRO, ventilador, satélite, archivo, divisiones, máquinas sumar, máquina escribir, mimeógrafo, adresógrafo, buró, juego de recibidor, librero, pesa Toledo, sillas, sillones, armario acero, silla giratoria, burócortina, gavetería acero. Compostela 43, entre Progreso y O-Reilly.

58 LIBROS E IMPRESOS

VENDO JUEGO CUARTO ARTE MOderno, 3 cuerpos, magnífico: $125, otro 2 cuerpos: $45; sala, 9 piezas: 40 pesos; comedor renacimiento: $65; tres lámparas modernas, radio, adornos. Prado 43, altos.

LIBRERIA «ALBELA», CONTINUAS novedades científicas y literarias. Libros de Enseñanza Elemental y Superior. Revistas de Modas. Agencia exclusiva «Le Femme Chic», de París; «Chic Parisien» y todas sus publicaciones, las mejores del Mundo. Pídalas en esta librería. Compra y venta de libros antiguos, con grabados, preferentemente cubanos o que traten de Cuba. Belascoaín y San Rafael: U-5782, Apartado 511, Habana.

59 RADIOS

RADIO VICTOR, DE LO MAS MOderno: $20.00, por embarcarme. Deseo tratar con particular. Grandes voces y alcance. Tiene poco uso. Neptuno 220, entre Soledad y Aramburo.

VENDO UN RADIO GENERAL ELECtric, de este año, onda corta y larga, seis bombillos, nuevo: $46.00; otro, Majestic, ocho bombillos, usado: $19.00. Maloja 18, altos: Telf. A-8831.

RADIO DE AUTOMOVIL MARCA «Belmont», completamente nuevo, de paquete, costó $70 y se da en $40 por no necesitarlo. Llamen al teléfono FO-1043.

VENTAS

59 RADIOS

RADIOFONOGRAFO RCA. VICTOR, mueble estilo Salónico, 9 tubos y cambia discos autimáticamente moderno. Véalo, antes de 48 horas. Ganga, «Ya Cubana», Compostela entre Obispo y O-Reilly.

SE VENDEN AMPLIFICADORES Phillips con 6 bocinas y sus accesorios. Informan Jaruco Planta Eléctrica.

60 INSTRUMENTOS DE MUSICA

REALIZO DOS MAGNIFICOS PIAnos, de afamadas marcas. Los doy casi regalados, a la primera oferta. Aramburo 58, casi esquina a Zanja.

CONSERVATORIO, LIQUIDA SUS pianos, completamente nuevos; americanos, alemanes y franceses, a primera oferta, por tener que embarcarme. Calle Doce número 7, entre F y G, frente a la destilería Habana, reparto Batista. X-2139.

LOS MEJORES PIANOS LOS VENde «La Internacional». Cuarto cola y vesticales famosas marcas «Steinway», «Ronich», «Pleyel», «Karman». Grandes facilidades pago «La Internacional», San Rafael 57 esquina a Campanario.

"LA PREDILECTA"

Gran liquidación de un enorme surtido de pianos verticales y cuarto de cola, de las más acreditadas marcas, a precios sin competencia y con grandes facilidades de pago. También los alquilamos.

San Rafael y Oquendo. al lado del Bar. U-2530.

AFINADORES

AFINADOR COMPOSITOR DE PIAnos y autopianos: del Conservatorio Masriera, experto graduado Estados Unidos, trabajos garantizados. Precios módicos. Afinar $2.00. Salgo, teléfono A-8606.

$2.00 SOLAMENTE LE CUESTA afinar su piano; cuerdas rotas, gratis, si son pocas. Reparaciones mayores, precios módicos. Oiga tocar al afinador, lindas piezas. Telf. I-3186.

AFINE SU PIANO POR $2.00, CON toda garantía y seguridad. Manuel Domínguez, afinador-mecánico, graduado en la Escuela «Danguard», de New York. Taller de Reparaciones, Dragones entre Prado y Zulueta. Telf. M-3040

61 DE ANIMALES

VENDO MAGNIFICO EJEMPLAR vaca de raza, dos cochinos, un lote de gallinas Leghorn y Brahma y dos novillas de raza. Reparto Lucero, finca «El Rosario», Telf. U-6730. Puente.

VENDO: PAREJAS DE PALOMAS White King: $5.00; un trío patos, Orfington: $15.00; conejos rojos, de Nueva Zelandia; Gigantes de Flandes, Himalayas. Dr. Lagarde, calle 23 número 211, de 2 a 4 p. m.

VENDO 25 AÑOJAS CRUZADAS. TEléfonos I-1139 y M-2189.

VACAS RECENTINAS

Buenas lecheras, primer y segundo parto, cruzadas de Holstein y Jersey. También añojas y novillas. Informan: Ayestarán número 1. Telf. U-1129.

SE VENDEN VACAS

Recentinas, Jersey y Holstein, de mucha producción. Lotes de añojas y añojos. Un jaca, moro azul, de 7 cuartas. Se pueden ver, en la finca La Milagrosa, carretera de Vento, kilómetro 10. Más informes: Fernández. Telfs. M-2189 e I-7139, Figuras 4, esquina Lealtad.

CABALLOS CAMINADORES

Magníficos ejemplares. También mula muy fina y yeguas de silla. Precios reducidos. Adriano Miranda, finca Peñuelas, kilómetro 16. Arroyo Arenas, de 4 a 6 p. m.

VENDO, A PRECIO DE SITUACION, mulos, carros y arreos de todas clases; caballos, mulos de monta y Pony, 4 potros sementales, 7 y media cuartas, bonito color; 4 mulos, criados, domados, de monta y cerreros; carros cerrados, para lecheros y panaderías. Domingo Jarro, Marina y Atarés, Jesús del Monte: X-2876.

62 OBJETOS VARIOS

SE VENDEN DOS EXTINGUIDORES químicos nuevos un buen reloj de pared Amsonia treinta días de cuerda. Consulado No. 79.

SE VENDE PLANTA ELECTRICA «Vit-o-net» en perfectas condiciones teléfono M-2187 de 8 a 12 a.m.

SE VENDEN TODOS LOS MATERIAles de Plasencia 2 entre Llinás y Benjumeda dos casas modernas una nave de 200 metros, fibra cemento, puertas calle, persiana y reja. Todo fabricación moderna. Informan en la misma. Telf. M-1698.

POSTURAS Y ESTACAS DE MORERAS

Si desea adquirir posturas o estacas de Moreras, de las mejores variedades, escriba a Manuel Díaz Cuevas, Placetas, Provincia de Santa Calra, que tiene en existencia gran cantidad de posturas especiales de un metro de alto. Estacas de más de un año en vivero. Variedades de Moreras importadas de Europa, de las más recomendadas para crianza del gusano de seda.

SE VENDE UNA BUENA DIVISION, 5 metros de largo, dos de alto, cedro y cristal grabado, barnizada. Tiene puerta. Urge venta, por necesitar el salón: $35.00. Zanja 69, bajos.

SE VENDE UNA SIERRA SIN FIN de 30 pulgadas calle I No. 211 entre 21 y 23. Vázquez.

VENTAS

62 OBJETOS VARIOS

VENDO A MITAD DE PRECIO, treinta tablas de cartón «Celotex» de 2.40 por 1.20 metros, propias para división de habitaciones y doscientos pies de madera. Dirigirse: Quinta Avenida esquina calle Veintiocho, garage. Reparto Miramar. Omnibus ruta 32. Urge venta.

LIQUIDAMOS PESAS USADAS, DE todas marcas: comerciales, domésticas e industriales. Reconstruimos y cambiamos. Venta y servicio organizado en todo el país. Escriba: Agencia Pesas «Toledo»: A-7807, Habana y Chacón.

VENDO: SILLAS DE VIENA, DE REjilla y de tijera; casa de caudales, mediana; ventiladores, de techo y de pared, oscilantes, barato. Jesús del Monte 142. Puente Agua Dulce.

DINERO

Por joyas: pulseras, aretes, sortijas, relojes otras joyas finas, de ocasión, a precios sin competencia. **«La Regente»**, Neptuno y Amistad.

400 TEJAS FIBRO CEMENTO, DE 6 pies, con sus caballetes. Teléfono: X-1613. Casa Tuma, Luyanó.

SE VENDE UNA SIERRA SIN FIN de 30 pulgadas. Calle I No. 211 entre 21 y 23, Vázquez.

VIDRIERAS, TODOS TAMAÑOS; contadoras, banquetas, molinos, mesas Vitrolite, sillas, espejos, cantinas, enseres de comercio, de oportunidad. También compro y cambio. Cano, Habana 116 y medio, entre Amargura y Teniente Rey.

Dinero-Hipotecas.

63 SOLICITUD

MARTINEZ Y PRIETO

Tenemos grandes y pequeñas cantidades, para hipoteca al mejor tipo de plaza, para La Habana, Marianao, Víbora, Vedado y sus barrios. Rapidez. Martínez y Prieto. O-Reilly 23: A-6951 e I-3456.

TOMO: $9,000 AL 8 POR CIENTO, sobre residencia de dos plantas, en lo mejor de la Quinta Avenida, en Miramar, fabricado 486 metros, solar de 20 por 45. Bufete de Cuba 48, R. Valdés, de 10 y media a 12.

DINERO EN HIPOTECA

En todas cantidades, al tipo más bajo de plaza, con la mayor reserva y prontitud.

MIGUEL F. MARQUEZ

Empedrado 16, altos. Telf. A-8450.

TOMO 2,000, PRIMERA HIPOTECA, sobre casa esquina, dos plantas, nueva, monolítica, citarón. Vale $19,000, sobre quinientos metros fabricación. Prestamista, véame, Manrique 43, altos: A-9173. No intermediarios.

64 OFERTAS

CLAUDIO DE LOS REYES

Compra-venta de valores

DINERO PARA HIPOTECAS

Compra-venta de casas.

Empedrado 35, altos. Teléfono A-7725

HASTA DIEZ MIL PESOS, SE FAcilitan, en hipoteca. Tejadillo 17, bajos. Notaría: A-6558.

DOY DINERO EN HIPOTECAS A muy bajo interés con rapidez y reserva. También sobre bóvedas, panteones, automóviles y alquileres de casas desde $50.00. Compro casa Habana o Repartos. Teléfono I-3167.

DINERO.

Lo facilito en primera hipoteca sobre buenas garantías. Fernández Hermo, Manzana de Gómez 453. M-2758.

DINERO SOBRE ALQUILERES, panteones al 2 por 100, sobre casas y terrenos al 6 por 100, fabricamos casas a plazos, dinero sobre automóviles y condominio. Lealtad 28, de 10 a 12 y 3 a 5. M-9623.

DOY DINERO HIPOTECAS, AL 7 POR ciento anual. Operación en 24 horas. También sobre bóvedas, panteones, alquileres, usufructo, nuda propiedad, condominio. Compro casas. Alberto Cuervo, Metropolitana 342: M-2808.

DINERO

No pierda tiempo. Cuando necesite tomar dinero en hipoteca o Pagarés, vea a M. Fernández, San Ignacio 50. Teléfono M-9272. De 2 a 5. Operación rápida y absoluta reserva.

DINERO

Doy grandes y pequeñas cantidades en primera hipoteca, desde el 7 por ciento, en adelante, para la Habana y sus barrios. Compro y vendo casas, solares y créditos hipotecarios. Compro y vendo Bonos y Acciones.

JULIO C. GRANDA

Obrapía 33. Telfs. M-5921 y F-5759.

65 BONOS Y VALORES

SE CEDE CONTRATO DE FINCA, caballería y media, con vacas y otros animales, muy barata. Informes: finca La Angelita, kilómetro 11 y medio, carretera Batabanó.

SE CEDE LA ACCION DE UNA FINca 2 caballerías a 6 kilómetros Habana casa, luz, 2 platanales, árboles frutales y palmares, 4 pozos, río, establo, trasiego, 26 vacas en producción, 2 yuntas bueyes, 3 caballos, su carro de reparto, 30 puercos, 150 gallinas, aperos de labranza y muchas siembras. Informan en San José No. 38 entre Luz y Altarriba, Jesús del Monte, Habana

BONOS, COMPRO: OBRAS PUBLIcas, Obligaciones oro. También los pignoro. Pago el mejor tipo mercado. Fernández Hermo, Manzana de Gómez 453: M-2758.

N. GELATS Y COMPAÑIA

106 Aguiar 108 esquina a Amargura

CAJAS RESERVADAS

Las tenemos en nuestras bóvedas construidas con todos los adelantos modernos y las alquilamos para guardar valores de los interesados. En esta oficina daremos todos los detalles que se deseen.

PARA LAS DAMAS

70 INTERES PARA LAS DAMAS

SE TIÑE LA MELENA A 50 CTS. SE limpia el cutis de granos, manchas y espinillas. Llame al teléfono M-2476 de 2 a 6 p.m. Villegas 40. J. Alonso.

PARA LAS DAMAS

70 INTERES PARA LAS DAMAS

CORTE MODERNO NACIONAL

«SISTEMA MENDEZ»

Reconocido como el más completo y rápido para aprender a cortar y coser con perfección. De venta: El Encanto», ««La Filosofía» y su autora señora Méndez, en su academia, Neptuno 81. Al mismo tiempo le brinda a las damas, oportunidad de aprenderlo en su academia, a domicilio o correspondencia. Moralidad.

BLANCA: SOMBRERERA REFORmista. Plancha, tiñe y engoma, desde 20 centavos en adelante. Hace toda clase de encargos, San Rafael 27, altos del Bazas Inglés departamento 4.

FUERA CANAS: OBTENGA UN HERmoso color: negro, castaño o rubio, usando la tintura «La Favorita». Teñido del cabello: $3.00. Estuche: $1.00. De venta en todas las farmacias. Depósito: Virtudes núm. 28.

LA CENTRAL DEL SISTEMA ALEMANY NACIONAL

Autora y directora: Matilde Alemany viuda de Raurell, San José 9. Estudie corte y costura. Matricúlese hoy mismo. Se alegrará dar con este novísimo sistema. Desde la primera clase tomará las medidas. Cortará sus patrones y confeccionará sus vestidos, encontrando al probarlo que está tan bien ajustado al cuerpo, que quedará altamente satisfecha, por su elegancia de puro estilo parisién. A toda mujer es útil y conveniente el aprendizaje de un buen sistema de corte. Posea su **título de profesora de corte por el sistema «Alemany»** y estará asegurada contra posible reveses de fortuna. Clases, ajústese para terminar en dos meses. También a domicilio y cortamos patrones a medida. Vendemos métodos, con explicaciones y grabados, al alcance de todas inteligencias. Cómprelo y damos 6 clases gratis. Precio: $4.00 30 clases. Remito. Sucursales por mis competentes tituladas: Sra. de Orfila, Luz 26; Srta. Hortensia, Atocha 6, Cerro; Sra. Alfonso, Jovellar 39, entre M. y N.

EXTIRPACION

De los vellos de la cara, muslos, piernas, etc., por medio de la electricidad. Tratamiento definitivo y garantizado. Señora Alexander. Calle Tercera número 381, entre 2 y 4, Vedado.

SEÑORA: ¿QUIERE LUCIR JOVEN y bonita Compre su sombrero en «Casa Celestina». Sombreros nuevos: $0.99. Finísimos: $2.00. Tiño y reformo, San Rafael 41-C., casi esquina a San Nicolás.

ENSEÑANZAS

75 PROFESORAS Y PROFESORES

PROFESOR GRADUADO EN MAdrid y Paris da clases a domicilio. Enseñanza Primaria, Elemental, Superior y Francés. Emplea modernos sistemas didácticos. Cuotas módicas. Señor Cid, San Nicolás 3. Teléfono M-3423.

PROFESORA INGLESA (LONDRES) da clases a domicilio y en su casa. Edificio Zéndegui. Galiano y Concordia. Piso 1, apartamento 3.

PROFESOR AMERICANO, ABOGAdo de Boston (Yale University graduate), da clases de inglés. Método moderno, rápido y eficaz. Telf. U-5110, de 8 a 11 a. m. y 1 a 7 p. m. Sr. Antolín.

BAILES MODERNOS. TOMASIN. ENseño bailes de salón, rápido, elegante. Seriedad y garantía. San Nicolás 264 entre Gloria y Misión.

ESTUDIO LUCILLE, PROFESORA de bailes de salón, Rumba y Danzón, «Tap», blue, bailes acrobáticos y cultura física a damas y caballeros. Clases especiales para caballeros. Malecón 339, teléfono U-2238.

SEÑORA O CABALLERO PREPARE a su hijo para el cursillo de verano. Enséñele taquigrafía español-inglés e inglés mecanografía tacto. Cálculos mercantiles, ortografía. Doy clases a domicilio sistema garantizado. F-6225.

COLEGIO BRAVO

Gran Cursillo de Verano, por profesores Normalistas. Clases para todos los grados. Servicio de ómnibus. Cuota de Cooperativa. Material científico, moderno. Neptuno 198, frente Academia Bravo: U-2627.

EDUQUE SUS HIJOS

Magníficos Colegios Públicos, hasta Bachillerato. Familia inglesa-cubana hospeda reducido número de estudiantes. Precios módicos. Informes: Simons. 3052 N. E. First Sourt, Miami, Florida.

GARANTIZO USTED HABLARA INglés en breve, tomando clases individuales conmigo. Aseguro enseñanza gramatical, rápida, práctica. Especialidad conversación, perfeccionamiento. Competente profesora americana. Galiano 93, altos.

PROFESORA INGLESA (LONDRES) da clases a domicilio y en su casa. Edificio Zéndegui. Galiano y Concordia. Piso 1, apartamento 3.

ESCUELA DE VERANO: EN EL INglés más correcto y empleando el moderno método progresivo, la profesora Emily Estey, Universidad de Washington, (BA.) y Universidad de Columbia, (MA), dará en The Cathedral School, Paseo esquina a Quince, Vedado, un curso de verano que abarcará todos los grados de la Escuela Primaria. Y como requisito indispensable de preparación para la vida social Emily Estey, poseedora del Culbertson Certified 1936, dará para los adultos clases de Contrac Bridge, así como clases adelantadas de inglés. Teléfono F5980.

PROFESOR DE INGLES, CON ALgunas horas libres, aceptaría pocos discípulos que realmente quieran aprender inglés Profesor graduado Universidad inglesa, con mucha práctica, enseña oralmente. La gramática explicada en el curso de las lecciones. Especializamos clases particulares. Profesor Timens, Concordia 16, Studio Parra, de 11 a 12 m. Telf. A-9905.

PROFESOR DE BAILES

Precios módicos. Enseñanza rápida: Son, Fox, Tango, Blue, etc., etc. Doy clases a domicilio. Ismael Servelló. Cárlenas número 3, segundo piso.

PROFESORA DE 1a Y 2a ENSEñanza, años de práctica. Sistema pedagógico. Clases en casa y a domicilio. Preparatoria con el inglés. Doy referencias: F-2635.

PROFESORA DE 1a Y 2a. ENSEñanza, se ofrece para dar clases en su casa y a domicilio. Precios módicos. Teléfono F-2646.

ENSEÑANZAS

PROFESORAS Y PROFESORES

PROFESORA DE INSTRUCCION: clases a domicilio y en su casa, prepara para exámenes, ortografía y aritmética práctica. Especial para niños poco estudiosos. M-8734. Chacón No. 19.

CLASES NOCTURNAS. — INGLES, alemán, castellano, correspondencia Comercial, Conversación, Traducción, Clases individuales y colectivas. Agiiero. Jesús María 64, primer piso.

SEÑORA O CABALLERO PREPARE a su hijo para el cursillo de verano. Enséñele taquigrafía español-inglés e inglés mecanografía tacto. Cálculos mercantiles ortografía. Doy clases a domicilio sistema garantizado. F-6225.

$1.50 MENSUAL, 8 ASIGNATUras, todas inclusive. Inscribiéndose hoy. Ultimo día. Aproveche: Inglés, Taquigrafía, Teneduría, Mecanografía, Gramática, Ortografía, Aritmética, Caligrafía. Profesor Tizol: U-4782, San Rafael 87-A., bajos, esquina a Escobar.

INGLES. QUIEN ADELANTE NO mira, atrás se queda. Profesor experto de Londres. Enseñanza rápida. Clases a todas horas. Farnes, Zulueta 73, altos, Apartamento 20, (entre Dragones y Monte).

76 COLEGIOS

INTERNOS: 10 PESOS ADMITIMOS niños ambos sexos todos los grados. Alimentación abundante y nutritiva. Vigilancia y moralidad. Inglés diario. Estudios comerciales. Colegio Academia Mercantil. Luz número 26.

"SAN ELOY"

Colegio y Academia. Fundado en 1907. Primera y Segunda Enseñanza: Preparatoria, Bachillerato, Comercio, Idiomas, Cultura Física. Cursos preparatorios especiales. Admitimos pupilos, medio pupilos y externos. Cerro 620. Telf. I-6002. Pida Prospectos.

77 ACADEMIAS

ACADEMIA DE IDIOMAS ROBERTS, Malecón 31. Teléfono M-2124. ¿Desea usted aprender inglés? Compre el método Roberts. Se recomienda por sí solo. Distinción. Eficiencia. Garantía. Cuarta edición: $2.00.

UN PESO ASIGNATURA: MECANOgrafía, Taquigrafía, inglés teneduría de libros, ortografía, caligrafía, trabajos oficina. Enseñanza práctica a cargo experto Contador. Academia mercantil, Luz 26. Habana

ACADEMIA RABIÑA

EL NUEVO CURSILLO COMIENZA EL DIA 6 DE JUNIO BACHILLERATO

Clases individuales: Inglés, Francés, Alemán, Taquigrafía «Pittman» y «Gregg», Mecanografía, Ortografía, Teneduría de Libros, Correspondencia Comercial y Aritmética. TAMBIEN CLASES POR CORRESPONDENCIA. Ingreso E. de Ingenieros, Arquitectos y Veterinaria. Curso de Procurador. **Pida Prospectos: Neptuno número 80, altos, esquina a Manrique. Teléfonos: M-7849 y A-9222.**

OBSEQQUIO DE LA ACADEMIA DE COMERCIO

LUIS B. CORRALES

Los que presenten quince centavos en sellos, recibirán una Aritmética Mercantil, práctica. Clases: Teneduría de Libros, Taquigrafía, Ortografía, Inglés. Clases de Mecanografía: $1.00 mensual, una hora diaria. Clases individuales. Lealtad 141, entre Salud y Dragones.

ACADEMIA BRAVO

EL PRIMERO DE JUNIO COMENZARAN NUEVOS CURSILLOS DE BACHILLERATO, **DIURNOS Y NOCTURNOS.** Clases por catedráticos Instituto. Cuotas: Preparatoria, Primer y Segundo Año: $4.00. Tercer y Cuarto Año: $5.00. Ingresos a Escuelas Ingeniero, Aviación, Cadetes, Veterinaria y Comercio. Taquigrafía, Mecanografía, eneduría y cursos especiales de Inglés Primera Enseñanza por profesores Normalistas. Servicio ómnibus. Laboratorios para prácticas de Física y Química. Neptuno 198 y 199 (dos edificios): U-2627.

INTERES GENERAL

GABINETE DE OPTICA «Versalles» PRADO Nº 109

LA OPTICA DE GARANTIA

Nuestro moderno gabinete óptico se encuentra atendido por un competente cuerpo de optometristas, siendo, por lo tanto, todos nuestros trabajos completamente garantizados. Visítenos y será nuestro cliente. Optica «Versalles», Prado 109, Habana.

SE COMPONEN MALETAS Y ARtículos de cuero. Talabartería «Romero». Monserrate 29, frente al Parque Zayas. Teléfono M-3916.

«LA FAMILIA», Revista mensual de labores. Cada número contiene un suplemento con primorosos dibujos y una labor en tela. 25 centavos ejemplar. Pídala a nuestros vendedores. AGENCIA DE PUBLICACIONES «MADIEDO», bajos del Centro Asturiano, frente al Parque Central, Habana. Teléfono A-6466.

INTERES GENERAL

HAGASE PROPIETARIO DIRECTOR de un periódico en su localidad, innecesarios conocimientos. Nosotros hacemos todo. Recibiendo 10 centavos, remitimos Magazine, plan, etc. Emilio Gall. Monte 78, Habana.

"EL CASTILLO DE FARNES".

Acabamos de recibir sidra natural, chorizos asturianos y de Cantimpalo, de la clase más selecta; embuchado de la Sierra, jamones, queso de Cabrales y Manchego, etc. Háganos una visita y deléitese comiendo en nuestro restaurant, sito en Monserrate y Obrapía. Teléfono: M-4225.

ALQUILERES

79 HOTELES

"CAMPOAMOR"

Compostela 106: A-7401. Departamentos con baño privado, agua fría y caliente, luz, teléfono, desde $13.00 mensuales. Interiores y vista a la calle. Comida: $16.00, una persona; $20.00, matrimonio.

HOTEL "IDEAL ROOM"

PRADO 93.B., (POR PASAJE)

¿Desea vivir en casa tranquila, mejor que en su propia casa? Visite esta gran casa, aunque sea por curiosidad. Por dentro la mejor. Precios para matrimonios, con comida y toda asistencia, desde $35.00 a $45.00. Hay apartamentos de dos habitaciones, con balcón y baño a Prado. Exígense referencias de moralidad y pago.

HOTEL CORTEZ

MIAMI

Situado en el centro de la ciudad, frente a la Oficina Principal de Correos, a media cuadra del Consulado Cubano. 115 habitaciones con baño. Precios de verano $1.50 habitación sencilla y $2.00 doble por día. **Precios especiales por semana.**

Avenida Northeast First y Tercera Avenida.

HOTEL "VANDERBILT"

Lo más alto, saludable y económico, Neptuno 309, esquina a Mazón. Habitaciones de esquina, con baño privado, propias para quien convenga vivir cerca de la Universidad o de los hospitales Calixto García y Mercedes.

HOTEL ANDINO

S. LAZARO 490, ESQ. M. U-2553

Unico en su clase. Moderno, céntrico, amplio, fresco, saludable, frente Universidad. Conviene para los que necesiten vivir cerca de los hospitales Calixto García o Mercedes. Habitaciones con baño privado, balcón, hermosa vista. Con 3 excelentes comidas: $45.00, matrimonios. Una persona, desde $28.00. Clientela escogida. Pensión completa para huéspedes del interior. Precios sin competencia. Garage propio y ascensor. Esmerado servicio en mesas separadas.

TROTCHA

Cerca baños de mar, a una cuadra tranvías y ómnibus. Economía y confort. Frescas habitaciones, con baño privado y todo servicio. Rodeado de hermosos jardines. Calzada y 28, Vedado. Precio de situación: F-2383.

HOTEL "COLONIAL"

SAN MIGUEL 62, CASI ESQUINA A GALIANO

Residencia para familias. Apartamentos y habitaciones: baño privado, elevador día y noche. Restaurant en octavo piso. Cocina criolla y española, con carta. Moralidad. Telf. A-6958.

THE SAVOY

F Y 15. VEDADO. Telf. F-6616

Situado en un lugar alto del Vedado. Con fácil y frecuente comunicación, con la Ciudad y Repartos. Rodeado de jardines. Con 600 metros de hermosos portales Las habitaciones tienen ventilación directa, teléfono, baño privado, con agua fría y caliente. Precios moderados, incluyendo tres excelentes comidas. El servicio en mesas separadas, para cada familia.

80 CASAS DE HUESPEDES

HUESPEDES: VIVA FRESCO, COmodo y coma bien por precios módicos. Ofrecemos habitaciones con toda asistencia desde $35.00 dos personas, una desde $22.00. Malecón 3, primer piso izquierda. A-9231.

SE ALQUILAN HABITACIONES CON muy buena comida, agua caliente en los baños, una persona desde $25; matrimonios, desde $45.00. «El Castillito». Calle 17 número 56, entr I y J.

ALTOS DEL CAFE «LA ISLA», GAliano y San Rafael, alquilo espléndida habitación, vista a la calle, estricta moralidad y exquisita comida.

ALQUILERES

80 CASAS DE HUESPEDES

CASA DE HUESPEDES LA MATANcera, Reina 83 esquina a Manrique teléfono A-0238. Se alquilan amplias y ventiladas habitaciones con vista a la calle, precios muy módicos. Comida muy variada.

HUESPEDES: HABITACIONES AMUEbladas, con vista al Parque Central, desde 12 pesos; interiores: $10.00. Comida, si la desean. Casa familiar de moralidad. Prado 93, altos Partagás, esquina Neptuno.

CASA DE HUESPEDES «LA ISLA», Monte 53, por Factoría. Exclusivamente para personas de boralidad. Habitaciones con balcón a la calle. Edificio moderno. Espléndidos baños, precios reducidos.

«CASA RITA», NUEVA CASA DE huéspedes. Haga una visita y comprobará las habitaciones frescas, cómodas y económicas. Elevador, teléfono. O-Reilly 52, entrada por Habana.

COMPLETAMENTE INSTALADA LA gran residencia familiar que ofrece familia Horruitiner, Malecón 75, confort, buena alimentación y moralidad. Exigimos Referencias. M-7379 Sucursal Santiago de Cuba Aguilera 28.

81 CASAS DE COMIDAS

SIRVO COMIDA A DOMICILIO, VAriación constante en el menú, cocina criolla y española, absoluta limpieza. M-1688.

PRADO 111 ENTRE TENIENTE REY y Dragones. Cantinas especiales para personas que estén bajo plan médico o que no les guste la comida rutinaria de cantina. Sazón esmeradísima y económica. A domicilio. Se admiten abonados al comedor. Teléfono A-7905.

PRADO 111 ENTRE TENIENTE REY y Dragones. Cantinas especiales para personas que estén bajo plan médico o que no les guste la comida rutinaria de cantina. Sazón esmeradísima y económica. A domicilio. Se admiten abonados al comedor. Teléfono A-7905.

ALQUILO LINDA Y MODERNA REsidencia, pripia persona de gusto: jardín, portal, sala, saleta, cuatro amplias habitaciones, suntuoso baño completo, hal, comedor, cocina, patio, garage, cuarto y servicio de criados. Lo más alto y sano de la Víbora, reparto Bella Vista, Paco número 15, segunda cuadra Calzada donde pasan todas las guaguas de la Víbora. Verla, de 2 a 5. Agua abundante.

82 APARTAMENTOS

GALIANO Y LAGUNAS, PRIMER PIso, esquina, apartamento con sala, comedor dos cuartos baño completo etc. Informes: U-1428. Llave en la misma de 9 a 4.

CALLE K. NUMERO 200, ENTRE 21 y 23, Vedado. Hermosos apartamentos. Pueden verse a todas horas. The Trust Company of Cuba, Obispo 53: M-6917.

APARTAMENTO PARA OFICINA O profesional único inquilino, tres piezas, recibidor, sala, cuarto, limpieza, luz, $30. Aguiar 10, 1er. piso entre Cuarteles y Chacón. Informa Julián Córdova. Banco Gelats Telf. M-8404.

ALQUILO DEPARTAMENTO, CON hermoso armario, propio para oficina, Lamparilla 74, bajos, esquina a Villegas, Plaza del Cristo.

APARTAMENTOS FRESCOS Y CON todo confort. Edificio moderno de ocho pisos y sótano para garage. Lens 6 esquina a 11. Vedado.

SE ALQUILA UN PRECIOSO APARtamento independiente en casa honorable, hombres solos o matrimonio sin niños. Agua fría y caliente. Cristo 23, altos.

APARTAMENTOS AMUEBLADOS, oportunidad: Se alquila desde mayo a septiembre, magnífico apartamento, 235 W. 76th. Street, New York, 6 habitaciones, 2 baños 125 pesos mensuales. Diríjase a Jacobs 317, W. 83rd. St., New York City.

83 DEPARTAMENTOS

EDIFICIO PARA FAMILIAS

Carlos III número 12, esquina a Oquendo. Se alquila un hermoso, fresco y amplio departamento. Apresúrese. Precio muy razonable. Teléfono: M-9659.

ALQUILO, A FAMILIAS SIN NIÑOS, departamentos de dos, tres y cuatro habitaciones. También habitaciones a hombres solos, en las casas siguientes: Empedrado 15, Habana 55, Monte 2-A., Bernaza 30 y Habana 55. Todas casas de orden y de buen aspecto.

SE ALQUILA UN DEPARTAMENTO para matrimonio u oficina, compuesto de tres piezas, punto fresco, frente al mar. Obrapía y San Pedro. Informan: Baraillo 7, por Obrapía.

AYESTARAN 9½ ESQUINA A DESagüe, departamento alto. Sala, comedor, dos habitaciones, baño, cocina y terraza, $25.

DEPARTAMENTO CALLE 23 No. 308 entre B y C, moderno, sala, dos habitaciones, baño completo, cocina, calentador y patiecito, abundante agua frente mercado, verse tarde de 3 a 5

DEPARTAMENTO ALTOS PARA persona de gusto, recién fabricado, propio matrimonio sin niños, 2 cuartos grandes, cocina y baño moderno. 15 entre 18 y 20, Vedado, bajos.

NEPTUNO Y GERVASIO SE ALQUIla un apartamento con 3 balcones y lavabo de agua.

ALQUILO, A FAMILIAS SIN NIÑOS, departamentos de dos, tres y cuatro habitaciones, con servicio privado y sin servicios. También habitaciones a hombres solos, en las casas siguientes: Empedrado 15, Habana 55, Monte 2-A., Bernaza 30 y Habana 55. Todas casas de orden y de buen aspecto.

EDIFICIO PARA FAMILIAS, CARlos III número 12, esquina a Oquendo. Se alquila un hermoso, amplio y fresco departamento. Apresúrese. Precio razonable. Telf. M-9659.

DEPARTAMENTO HERMOSO, DOS piezas, cinco balcones, esquina sombra, agua caliente lavabo, teléfono. Se alquila con toda asistencia, con o sin muebles. Casa particular. Neptuno 77, primer piso de La Filosofía.

SE ALQUILA UN PRECIOSO DEpartamento recién pintado, dos piezas, con baño y cocina. Obrapía 14 esquina a Mercaderes 1er. piso. Informes en la misma. Telf. I-3023.

ALQUILERES

83 DEPARTAMENTOS

LUJOSA OFICINA, A 40 PE[SOS] O-Reilly esquina Aguiar. Informa conserje.

SE ALQUILAN, EN COMPOSTELA número 75, entre Teniente Rey y Amargura, espaciosos y frescos departamentos y habitaciones, acabados de pintar. Llaves en la misma. Informes: Francisco Torres, edificio Bacardí, apartamento número 421. Telf. A-7830.

84 HABITACIONES

SE ALQUILA UN CUARTO EN LA azotea, poca escalera, casa particular, luz toda la noche, propio para hombre solo. Se dan y se toman referencias. San Miguel 176, esquina Gervasio.

SE ALQUILA UNA HABITACION fresca y cómoda, a hombre empleado. Casa de familia de absoluta moralidad. Véala. San Miguel ... segundo piso, izquierda.

VILLEGAS 22, ALTOS, FRESCA HAbitación balcón a la calle, lavabo, mucha agua, 2 cuadras Parque Central, magnífica situación, lugar céntrico. Informan Estrada Palma ... Víbora.

FAMILIA DE MORALIDAD ALQUIla dos habitaciones juntas o separadas, matrimonio señoras o señoritas de buena moral. Exijo referencias. Aguila 90, 2o. piso.

SE ALQUILAN DOS AMPLIAS HAbitaciones independientes habitaciones para guardar muebles u otros objetos, módico alquiler. Villaverde, Espada ... Apartamento 13.

SE ALQUILAN DOS HABITACIOnes para persona sola de estricta moralidad en 6o. piso de Empedrado 49. Luz y elevador. Informa conserje.

HABITACIONES: SAN RAFAEL ... Belascoaín, altos de La Yarda, alquilan dos hermosas habitaciones con balcón, entrada por San Rafael.

EN CASA DE FAMILIA DECENTE se alquila lujosa habitación amueblada con lavabo, hay teléfono. Habana 155 entre Luz y Acosta.

LEALTAD 2, ALTOS, ESQUINA MAlecón se alquila una habitación vista al mar. No radio ni niños ni animales. Se cambian referencias.

SE ALQUILAN DOS AMPLIAS HAbitaciones en casa de familia seria para depositar muebles. Oquendo No. 1, altos, entre San Lázaro y Animas.

SE ALQUILA UNA HABITACION con balcón a la calle para matrimonio, con comida. Concordia 81, altos. Teléfono M-7647.

AMPLIA HABITACION BAÑO PRIvado alquílase toda asistencia matrimonio, otra personal. Buena comida, comodidad economía. Comunicación todas partes. Línea 28, casi esquina J. Vedado. Teléfono F-632[illegible].

SE ALQUILA UNA HABITACION fresca con vista a la calle. Casa particular. Obispo 84.

EN NEPTUNO 240-B., ALTOS, ENtre San Francisco e Infanta, se alquila a señora sola o a matrimonio sin niños, una habitación clara y fresca. Sólo a personas de moralidad. Puede verse en horas de la mañana.

SE ALQUILAN DOS HABITACIOnes, juntas o separadas, a matrimonio o señoras de moralidad. Hay teléfono en la casa. Escobar número 77, segundo piso.

NEPTUNO 142, ALTOS, ENTRE Lealtad y Escobar, casa particular. Se alquila habitación anexa al baño con o sin muebles y asistencia, si se desea, a matrimonio o señoras solas de moralidad.

VEDADO. LINEA 91 ESQUINA ... familia honorable alquila hermosa habitación con lavabo corriente y baño al lado; propia 2 o 3 personas. Todo servicio. Cambiamos referencias. F-5632 y F-3569.

FAMILIA HONORABLE, AMPLIA ... ventilada habitación, propia una o dos personas, anexa baño, agua caliente, teléfono, asistencia. Comidas esmeradas. Módico precio. Paseo número 25 entre Trece y Quince. Vedado.

HABITACION AMPLIA, FRESCA, muy ventilada, en azotea: 10 pesos. Todos servicios. Hay elevador. Campo 59, altos del café Europa.

ANTIGUA HOTEL «JEREZANO», ... mejor punto y vista de La Habana. Habitación amplia, otra chica. Persona sola: $10.00, con ropa cama. Prado 102, altos, esquina a Virtudes.

HUESPEDES: HABITACIONES ... apartamentos con o sin muebles desde 10 pesos. Comida, si la desean. Prado 93, altos Partagás, esquina Neptuno, frente Parque Central.

SE ALQUILAN HABITACIONES fresquísimas exteriores con o sin muebles, hombres solos o matrimonios sin hijos. Pido referencias, ... 97, tercer piso.

EN MONTE 22, 2o. PISO SE ALQUIla en casa de familia, amplia habitación a matrimonio sin niños o hombres solos, con baño anexo y agua fría y caliente.

FAMILIA DECENTE, ALQUILA BOnita habitación, con lavabo de agua corriente y baño anexo, a matrimonio sin niños o dos personas mayores, con toda asistencia. Industria 112, altos.

CUBA 86, ENTRE TENIENTE REY y Amargura. Edificio moderno, fresco, tranquilo. Habitaciones con lavabos, luz, teléfono, baño caliente, desde $9.00. Dos meses. Personas mayores: A-8309.

BONITA HABITACION, LAVAMANOS, teléfono, servidas las comidas a la habitación. Exclusivamente personas honorables sin niños. Industria ..., frente al teatro Campoamor.

GRAN RESIDENCIA, PRADO ... Habitación grande, para tres o cuatro. En la misma, en la azotea, muy independiente, para caballeros, a precios reducidos. Se admiten abonados al comedor. Referencias.

MONSERRATE 93, ALTOS, ENTRE Lamparilla y Obrapía. Se alquilan habitaciones con muebles y lavabo agua, a precio de situación. Otros informes en la misma.

SE ALQUILA HABITACION, CON vista a la calle, para hombres solos, con baño al lado, en casa moderna. Malecón 49, esquina a Concordia.

EDIFICIO "CUBA", SEIS PISOS

Empedrado número 42. Se alquilan amplias y ventiladas habitaciones, muy baratas. Elevador, lavabo, luz toda la noche. Orden y moralidad. Telf. M-5113.

SE ALQUILAN HABITACIONES, CON vista a la calle, teléfono y agua corriente, Aguila 107.

FOLLETIN 49

DOÑA SOL

RAFAEL PEREZ Y PEREZ
De venta en la «Casa Wilson». Obispo 52. Tel. M-3850.

—Sí, tiene un fondo. Mira. En el fondo guardo yo los fetiches y los amuletos que Freddy ha traído para mí en este último viaje. ¿Ves este corazón de jade? Era de un faquir famosísimo y según él tiene una porción de virtudes... Aquí hay una perla rosa pescada por un buzo en Ceylán a la vista de Freddy.

Lady Harwing, después de enseñar unas cuantas curiosidades a sus parientas, fué a colocar de nuevo la bandeja de rojo terciopelo en su sitio para seguir mirando y ordenando sus coleciones de vistas y postales La bandeja se resistió un poco a encajarse y lady Harwin apoyó las manos en los bordes laterales de la alhaja florentina. Seguramente debió tocar algún resorte oculto e insospechado hasta entonces, porque la tapa delantera de la arqueta cayó rápida hacia adelante dejando al descubierto un doble fondo sobre el cual se adivinó un paquete de papeles atado con una cinta encarnada.

Lady Harwing lanzó una exclamación de asombro.

—¿Vosotras no sabíais que la arqueta tuviese un doble fondo?—preguntó tras un instante de perplejidad.

—Yo, no—respondió Sol.

—Yo, tampoco—aseguró la generala.

—Freddy tampoco debía saberlo, porque no me lo advirtió, Y estos papeles... ¿tendré derecho a tocarlos?—murmuró María Teresa.

—¡Andate ahora con repugos!—se echó a reír la generala muerta de curiosidad.—Fueran de quien fueran, tu hijo es el heredero del último clavo que pueda haber en Olarriaga ¿Quién, sino él, tiene el derecho de tomarlo? Y de leerlos, naturalmente. A lo mejor será el diario de alguna damisela aburrida y sentimental o fajo de versos de la época romántica las cuentas del administrador, o un ca... Sácalos.

—Llamaré a Freddy.

—Ganas y todo. Míralos tú antes, porque no tendría maldita la gracia que le llamases y se encontrara con una tontería. Te advierto que están engolfados él y sir Grahams en descifrar un pergamino comido de los ratones que han encontrado en la biblioteca... Lord Beaton dirige la operación. ¡Es chocante ese viejo! Gasta una lupa como un plato. Descuida, que lo que es esta tarde no se duerme.

—¡Pobre lord Beaton! Es tan viejecito...—se compadeció Sol.

Convencida al fin lady Harwing, se decidió a romper la cinta roja que ataba los papeles; su mano torpe tuvo que recurrir a este extremo porque en su emoción no acertó a deshacer el lazo. Sentía un vago y confuso presentimiento que la impresionaba hasta el punto de quitarla de momento toda acción. Carlota Márquez seguía con ojos ansiosos los tardos movimientos de la mano torpe y temblorosa de lady Harwing. Tenía también el corazón oprimido y la ahogaba un intenso malestar que le ponía como un nudo en la garganta. A María Teresa le cayó al suelo un sobre lacrado con las armas de Olarriaga. Sol, lo recogió.

—Es la letra del padrino...—murmuró sin darse cuenta casi de lo que decía y, en realidad, sin detenerse tan siquiera a leer la dirección, en un exceso de delicadeza.

Lo entregó a lady Harwing, pero a ésta le volvió a caer.

—¡Cómo estoy de nerviosa!—Decididamente, soy una estúpida.

Abrió entonces uno de los pliegos de papeles sellados... Palideció al leer apenas los escasos renglones. Extendió su mano, ya sin vacilaciones ni torpezas, y sonó un timbre.

Hay que llamar a mi hijo, Carlota. Es él quien debe leer esto...

Los ojos de la generala brillan de inconsciente esperanza un poco loca y su mirada y la de María Teresa se cruzan como dos espadas en el momento de aparecer en la habitación la camarera española.

—Paquita: lord Harwin está en la biblioteca; haga el favor de decirle que tenga la bondad de venir inmediatamente. ¿Ha oído usted bien? Inmediatamente.

—Sí, señora.

Los minutos que transcurrieron hasta que lord Harwing se presentó en el gabinete de su madre, nunca sabrán las tres mujeres si fueron minutos o fueron siglos. De tal manera les atenaceaba la impaciencia esperando. Sol era la más turbada de todas. ¿Por qué? Se acercó al ventanal y se entretuvo en ver volar a los pájaros asustados del tejado a los alerces próximos y de los alerces al tejado, atemorizados ante el temporal de nieve que arreciaba conforme la noche se iba acercando. El «Volga», con el velamen recogido, era una silueta fina y gallarda en la gris opacidad del horizonte plomizo, con su casco blanco, en escorzo, bailando sobre las olas con una indiferencia audaz ante las cóleras del océano. Los marineros cantaban una barcarola escocesa que en la calma silente del anochecer envuelto en nieve, tenía aire de salmodia. Con un esfuerzo de oído y de inteligencia, la muchacha intentó descifrar el estribillo que cantaban a coro, pero el salón venía también el eco de un bailable arrancado al piano y no era muy fácil conseguirlo. Tan embebida estaba en su tarea que no se dió cuenta de la entrada de lord Harwing, y cuando oyó la voz de su madre contándole el hallazgo del doble fondo de la arqueta, mientras le entregaba para su examen el rollo de papeles, se volvió hacia el duque vióle la muchacha de pie, apoyado en la chimenea, destacándose su inteligente cabeza sobre el fondo policromo del blasón de los duques de Stevart y recortándose su silueta impecable, con su bien cortado traje de jerga azul marino, sobre la roja y danzarina llama del llar. Sin decir una palabra..., ¿qué solemnidad surge de aquel momento para dar una nota de inexplicable emoción en todos los personajes de la escena? ¿Qué presienten, qué adivina su intuición?... Freddy deja caer sus ojos sobre unos documentos amarillos por los años... Es hermética la expresión de su rostro, pero no puede evitar que el parpadeo nervioso (signo en él de alteración profunda) le venda ante los ojos de las tres mujeres.

Con ademán lleno de cortesía y con mirada rebosante de una ventura singular, el duque se dirige a Sol: su voz tiene una vibración más profunda..., ¿qué emoción intensa tremola en ella?

—Hoy es día de dicha para esta casa—dice alargándole los papeles—para usted y para nosotros. Mamá, puedes escribirle a ese señor Sttoldey que andaba buscando la solución al misterio del origen de Sol, que no se moleste en peregrinar más. La arqueta ha revelado su secreto... ¡y pensar que la he tenido a la cabecera de mi cama durante todo el viaje en el «Volga»..., y antes, antes...! Encima del vargueño de mi despacho, ¡tan cerca de mí! Y en Olarriaga, sobre la mesa de trabajar y no ocurrírseme... Aquí tiene usted, Sol, los justificantes de su nacimiento; la partida de casamiento de su padre de usted, Carlos de Olarriaga....

—¿Qué te decía yo?—murmuró la generala al oído de María Teresa. —Ya me parecía a mí que andar Juan Ignacio de aventuras sentimentales a aquellas horas...

—... la partida de nacimiento de usted, el acta de defunción de su madre... Todo ello extendido en Chicago hace veinticuatro años.

—Pues no andaba muy descaminado el detective—aseguró lady Harwing.

Sol no contestó. No hubiera podido, aunque quisiera. De todo el horizonte que le abrían en la vida esos papeles que temblaban en su mano, sólo una visión había impresionado su espíritu agobiado por la carga de la felicidad llena de legítimo orgullo, al no tener que ir por la tierra llevando un nombre prestado por la generosidad de otros. No era una bastarda, no era ni siquiera una hija natural reconocida..., ¡oh, qué suprema ventura!... Era una Olarriaga elgítima. Al fin, ¡tenía un nombre!

Cuando levantó los ojos de aquellos papeles acreditativos redactados en inglés, vió a la generala que la estaba mirando con jos enternecientes y a lady Harwing feliz, pero aun ansiosa, como si todavía esperase más, y a Freddy... Freddy estaba luchando entre la dicha y la vergüenza que le causaba el pensamiento de haber disfrutado de una fortuna y de un título que no le pertenecían. En la chacota de los maldicientes... Pero lo daba todo por muy bien empleado porque iba a restituir a Sol lo que era suyo.

—Sírvase usted, duquesa de Olarriaga, aceptar mi más sincera felicitación—dijo con la voz muy segura y los ojos gozosos extendiendo a Sol su mano señoril.

El título sonaba de manera muy gentil en boca del elegante joven y Sol lo oyó admirada, como si se lo dijeran a otra mujer, aunque tenía en la mano el testamento ológrafo de su abuelo que la instituía heredera universal de sus bienes, títulos y privilegios. Pero, de repente, una pura luz del cielo refulgió en sus pupilas... Dios había oído la plegaria henchida de fervores que un día dejaron ella y Freddy al pie del cuadro de Rafael, junto a la tumba del abad don Lope

—Acepto y agradezco muy complacida la felicitación de usted, milord—dijo inclinándose gentilmente ante el prócer.—Y la acepto tanto más cuanto que ese título con el cual acaba usted de saludarme, me trae una nueva ventura que yo no esperaba.

—¡Oh, Sol! ¿Será posible?—suplicó María Teresa ansiosamente, adivinando.

Conteniendo los latidos de su corazón que iba a romperse en golpes violentísimo, lord Harwing aguardó.

Hace ocho días me hizo usted una pregunta. Una pregunta difícil de contestar, que ha suscitado grandes luchas dentro de mí, porque el corazón gritaba una cosa y el deber... lo que a mí se me antojaba mi deber... me aconsejaba otra... La tregua que yo solicité de usted para reflexionar expira hoy, a estas horas precisamente... Freddy, puede usted dar por contestada su demanda en sentido afirmativo.

Y para ocultar su turbación, la inmensa felicidad del momento...

M.E.C.D. 2016

AÑO CIV

ALQUILERES

84 HABITACIONES

SE ALQUILAN LINDAS Y FRESCAS habitaciones. Todas, balcón calle, magnífica comida, buen baño, agua caliente. Toda asistencia, para matrimonio u dos personas: $35.00. Es casa de corta familia. Lucena 15 y medio, esquina a San Rafael, primer piso, derecha.

85 NAVES Y LOCALES

SE ALQUILA UN BUEN LOCAL, AL fondo del hotel Habana, Belascoaín y Corrales. Informes, en la misma.

INQUISIDOR 20

Entre Santa Clara y Luz. Alquilo para almacén, depósito o industria, modernos bajos, tres puertas metálicas, sobre columnas, gran puntal, quinientos metros cuadrados. Llave, en los altos. Informan: I-3487.

TENIENTE REY NUM. 13

Propio para establecimiento o almacén. Se alquila el piso bajo de esta casa. Llaves e informes: San Pedro núm. 6. Telfs. F-3392 y A-9619.

OBRAPIA NUM. 51

Se alquilan dos locales, propios para almacén. La llave en Obrapía número 42, «La Caoba». Informes: San Pedro número 6. Telf. A-9619.

SE ALQUILA LOCAL CINCO PUERtas para fonda u otro establecimiento. Crespo y Colón. Carnicería.

NAVE ESPACIOSA, AGUIAR 112, entre Amargura y Teniente Rey. Informan: Carlos III número 73, esquina a calle Almendares. Teléfono: U-3923.

ALQUILO EN 10 PESOS LOCAL AZUlejado con nevera, mostrador y barra, carnicería propio para cualquier negocio de carnicería o lechería, Pocito y 14 al lado de la bodega. Lawton. Informan bodega y en Tejadillo No. 68, 2o.

ALQUILO CARNICERIA AL LADO de muy buena bodega sola en esquina. Véala y se quedará con ella. Informes: Chacón 33, altos, esquina Aguacate.

MODERNO LOCAL ALQUILO EN Neptuno 164-166, entre Escobar y Gervasio. Vidrieras al frente. 380 metros superficie. Llaves e informes Empedrado 49. M-3031.

CAMPANARIO NUM. 35

Esquina a Virtudes. Terminadas las reparaciones, se oyen proposiciones, para establecimiento y viviendas, en las cuatro accesorias, por Virtudes. Llaves e informes: San Pedro 6, Arturo A. Vázquez: A-9619.

NAVE ESPACIOSA, AGUIAR 112, ENtre Amargura y Teniente Rey. Informan: Carlos III número 73, esquina a calle Almendares. Telf. U-3923.

REPARO KOHLY, CALLE 27 ENTRE 26 y 28 Profesora de francés, recomendada por familias conocidas da clases en su casa y a domicilio. Telf. F-5618.

GALIANO
Y SAN LAZARO
El mejor local de La Habana.
APROVECHE
Unica Oportunidad de Alquilarlo
VEALO Y OFREZCA CONTRATOS POR AÑOS
Informes: Genios y Morro
Telf. M-6747

87 HABANA

ALQUILO ENSANCHE HABANA, Pozos Dulces 43, casa grande, sala, saleta, 7 habitaciones, comedor, servicio de criados, garage y patio grande, la llave en la bodega de enfrente.

NO CORREDORES. ALQUILO O vendo la casa de dos plantas con mil doscientas varas de fabricación moderna esquina sitios y San Carlos, propia para cine, fábrica tabaco o industrias, informa en la misma de nueve a once a. m. Teléfono A-8040

ALTOS Y BAJOS MAGNIFICAMENte situados en Prado y Malecón, se alquilan juntos o separados. Informan edificio Bacardí 414. Las llaves en Jardín de Boxeo, Prado y San Lázaro.

$27.00 MODERNOS ALTOS, 4 HAbitaciones, sala, comedor, baño completo intercalado. Muy frescos, agua abundante, entre dos líneas de tranvía. Vigía y Fernandina.

27 NUM. 9, ENTRE MARINA Y HOSPITAL

Se alquilan los pisos bajo y segundo de esta casa, dotados de sala, 3 habitaciones, comedor al fondo, con baño intercalado. Llaves e informes: San Pedro núm. 6. Telf. A-19619.

JESUS MARIA NUM. 19

Se alquilan los altos de esta casa, propia para larga familia. Puede verse en la misma, por estar realizándose obras. Informan: San Pedro núm. 6. Telf. A-9619. Dr. Arturo Vázquez.

SAN PEDRO NUMS. 24 Y 26

Se alquilan los hermosos altos, frente a la plazoleta de Luz. Cuentan con comodidades para larga familia, bufete, consultorio, consignación de vapores, etc., y habitaciones en la azotea. Llaves e informes: San Pedro número 6. Dr. Arturo A. Vázquez. Telf. A-9619.

MONTE NUM. 399

Se alquila el piso alto, derecha, con comodidades para larga familia. Llaves e informes: San Pedro número 6. Telf. A-9619.

SE ALQUILA UN SEGUNDO PISO, con todo el confort moderno, en 25 pesos y un departamento independiente, en 15 pesos, en la casa Valle 29, al lado de la esquina de Infanta. Informan: Telf. M-4671.

MONTE 36, PRIMER PISO, SALA, saleta, cuatro habitaciones, baño, comedor al fondo, cocina y servicio de criados. Informes: Monte 103, La Democracia. Telf. M-2364.

ALQUILO, TENERIFE 71, PRIMER piso: sala, saleta, cinco habitaciones, baño intercalado, comedor fondo, cuarto y servicio de criados, Monte 170. Telf. M-3216.

EN CRISTINA, SE ALQUILAN CAsitas y apartamentos modernos de 2 y 3 habitaciones, a $8.00 y $10.00, con luz, etc. Ensenada y Quinta del Rey, junto a la fábrica de mosaicos La Cubana. Apéese en Cristina y San Felipe, dos cuadras de la Calzada. Un Ford lo lleva por 20 centavos. Más detalles: M-8574.

VILLEGAS 41, BAJOS, ENTRE EMpedrado y Tejadillo: sala, comedor, 3 habitaciones, baños: $40.00. The Trust Company of Cuba. Obispo 53: M-6917.

SE ALQUILA EL PISO DE SAN RAfael y Marqués González número 152. Informan: elf. FO-2548.

ALQUILERES

87 HABANA

ALQUILO HERMOSOS BAJOS, CAMpanario 8, entre Lagunas y San Lázaro: sala y saleta decoradas, 3 cuartos grandes, baño intercalado, comedor al fondo, cocina gas, cuarto y servicios criados: $55.00. Dos meses en fondo. Informes: Navarro, Cerro 510.

SE ALQUILAN LOS ALTOS DE NEPtuno 16 informan en los bajos casa de préstamos «La Equidad».

MONTE 298 PRIMER PISO, A UNA cuadra mercado, sala, saleta, cuatro habitaciones, salón comedor, baño moderno, servicio criados acabado de pintar, agua impulsada, abierto de 2 a 5.

SE ALQUILA LA CASA OBISPO

No. 72 entre Villegas y Aguacate, compuesta de cuatro pisos, propia para establecimiento. Informa: Sr. Cámara. Telf. M-6276.

SE ALQUILA: GERVASIO 88, ESQUIna a Neptuno, primer piso, sala, comedor, tres habitaciones, baño intercalado y cocina. La llave e informes en la misma (azotea).

NEPTUNO Y AGUILA, A FAMILIA de gusto, fresquísimo y hermoso piso, esquina, independiente: sala, comedor, 3 habitaciones, gran baño, calentador. Barato. Véanos. Llaves «Bar Trío». Tratos: altos «Vista Alegre», departamento 1.

LEALTAD No. 64. SE ALQUILA CON sala, saleta, comedor, cinco cuartos y servicios modernos, en $55.00. Infórmase en Luyanó 25. Telf. I-6412.

ALQUILO MISION 26 CASA ANTIgua propia para tren de lavado, sala, saleta y cuatro cuartos. Informan en la misma.

OBISPO ESQUINA A CUBA, ALTOS del café El Tesoro. Se alquilan, propios para sociedad de recreo o bufete, ambién se pueden adaptar para viviendas, 12 grandes habitaciones. Alquiler módico.

SE ALQUILA LA ESPACIOSA CASA, Bruzón 16, altos, entre Luaces y Montoro, Ensanche de La Habana. La llave e informes, bodega La Juventud.

MALECON 62, SAN LAZARO 200, SAN Ignacio 48, frescos y cómodos apartamentos y habitaciones independientes. Precios razonables. Informes: sus respectivos encargados.

ANIMAS 150, ENTRE ESCOBAR Y

Gervasio, cuarto piso, con sala, recibidor, tres habitaciones, comedor y cocina. Hay elevador. Llaves, en la misma. Informan: Amargura 23. Telf. A-1192.

SE ALQUILA, XIFRE 20, BAJOS,

entre Estrella y Maloja, dos cuartos, sala, comedor, baño intercalado, etc. Informan: Cerro 532. Telf. L-7048. La llave en la misma.

ALQUILO LA PLANTA BAJA, ACOSta 7, cinco cuartos, sala, saleta, zaguán: $35.00. Llave, altos. Informes: Salud 21. Telf. M-4712.

SE ALQUILA EL CHALET, PRADO 6, con sala, saleta, comedor y 4 habitaciones y dos baños completos. Informes: A-8903.

SAN RAFAEL 271 ALTOS, SALA REcibidor, cuatro habitaciones, servicios completos, $32.00 Telf. F-5142.

EN $25.00, SE EALQUILA LA FRESca y ventilada casa, calle Agustín Alvarez número 9, entre Marqués González y Oquendo, a 2 cuadras de Belascoaín. Acabada de pintar: agua abundante, alumbrado toda la noche: sala, comedor corrido, 3 habitaciones, cocina, patio y servicios. Llaves en el número 10. Informes: edificio «Bacardí», apartamento 421. Francisco Torres. Telf. A-7830.

SE ALQUILAN: JOVELLAR NU-

mero 51, entre Espada y Hospital, apartamentos de sala, dos habitaciones, baño y cocina. Llaves en los mismos. Informes. U-5858.

SE ALQUILA: OQUENDO 24, EN-

tre San José y San Rafael, apartamento de dos habitaciones, baño, cocina, con luz, desde 12 pesos: U-2208.

SE ALQUILAN LOS ALTOS DE CONcepción de la Valla 28, esquina a Lealtad: sala comedor, recibidor, 3 grandes cuartos, baño intercalado. Informan en la misma, de 8 a 11 y de 2 a 26. Telf. I-6183.

SE ALQUILA, EN PRADO 21, BAjos, entre Refugio y Genios, espléndida casa: sala, comedor, saleta, 2 baños, 6 cuartos, etc. Informan, en los altos de la misma.

MONTE 298, A UNA CUADRA MERcado, primer piso, sala, saleta cinco habitaciones, baño moderno, terraza interior, agua impulsada, abierto de 2 a 5.

ALQUILO HERMOSOS ALTOS: 30 pesos, Maloja 49, modernos: baño completo, sala, dos cuartos, hall, comedor al fondo y cocina. Informan en la misma, de 4 a 7: M-6886.

ALQUILO PISO BAJO DE TENERIfe 87 entre Rastro y Belascoaín, compuesto de sala, 2 cuartos, comedor, baño completo, llave allí mismo informes. Teléfonos F-3414 y A-6612

ALQUILO FRANCO 6, ALTOS ENtre Carlos III y Estrella, próxima a desocuparse, sala, saleta, comedor, cuatro habitaciones, baño intercalado. Informan: Campanario No. 224. M-1420.

SE ALQUILA UN PISO EN SAN RAfael 152 esquina a M. González. Informes al teléfono FO-2548. Para verlo de 1 a 6 p.m.

ECONOMICAS

Casas de sala saleta, comedor, 2, 3, 4 y 5 habitaciones, baño intercalado, cocina, cuarto y servicio de criados, en los mejores lugares de la Ciudad.

HABANA

F. núm. 235, entre 23 y 25	35.00
Atocha 8½, Cerro	5.00
Cuba 29, bajos	33.00
A. Ramírez núm. 4	15.00
Jesús del Monte núm. 344	11.00
San Nicolás núm. 173, altos	30.00
San Lázaro 222 y 224	19.00
Magníficas habitaciones, con baño:	
Amistad 68, esq. a San Miguel	15.00
Marina núm. 2, edificio Carreño	10.00
San Ignacio núm. 25	10.00
Dragones y Amistad	20.00

OFICINA, GENIOS ESQ. A MORRO TELEFONO: M-6747

ALQUILERES

88 VEDADO

SE ALQUILA, CALZADA 165, ALTOS entre J e I con terraza, sala, recibidor, 6 cuartos 2 baños para familia y todas las comodidades. Informes: F-5360.

27 Y B, ALTOS.

Sala, saleta, comedor, tres cuartos, baño, cuarto y servicio de criados, cocina, esquina de fraile. Informan: M-1454.

MODERNOS BAJOS: $25.00

Calzada 37, entre J. y K., Vedado: jardín, portal, sala, comedor, dos cuartos, baño y cocina. Muy buenos vecinos. Llave, bodega. Informes: Telf. F-3514.

ALQUILO 17 No. 206 ENTRE G Y H, Vedado, fr escos y amplios altos. Terraza, sala, comedor, 4 cuartos, baño completo, cocina y cuarto y servicios de criodos. La llave en los bajos. Informan FO-2368.

VEDADO: B. NUMERO 2, ENTRE

Tercera y Quinta. Alquilo frescos y espaciosos bajos.

CALLE 21 NUMERO 45, ALTOS, ENtre J. e I.: sala, 3 cuartos, baño intercalado, comedor y cocina. Puede verse a todas horas. The Trust Company of Cuba, Obispo 53: M-6917.

VEDADO. SE ALQUILAN LOS ESpaciosos altos de 21 y B compuestos de comedor, sala, terraza, 4 cuartos, baño intercalado, cocina, cuarto criados y servicio. Informan en la bodega.

SE ALQUILAN LOS BAJOS DE LA calle K esquina a 11, 2 portales, 5 cuartos, 2 baños, sala recibidor, comedor, hall y demás comodidades con garage. Informes F-5368.

ALQUILO BAJOS CALLE M NUMEro tres, casi esquina Calzada, moderna decorada, $40.00, portal, sala, tres habitaciones baño intercalado, cocina cuarto criados, servicio criados, calentador gas.

ALQUILO AMPLIO CHALET CON garage, para dos máquinas en la calle 2 No. 208, Vedado. Informan allí.

EN $45.00 SE ALQUILAN LOS MOdernos y frescos bajos calle Diez esquina a Veinte y uno, Vedado, acabados de pintar; sala, tres habitaciones, saleta, cocina de gas, calentador, baño completo y servicio de criados. Llaves en la misma. Informes: Francisco Torres. Edificio «Bacardí», apartamento 421 teléfono A-7830.

VEDADO. CALLE 28 No. 15 ENTRE 17 y 19 se alquila casa moderna, terraza, sala, 4 cuartos, baño intercalado, con agua caliente, comedor al fondo cocina, $25. F-2736.

ALQUILO LOS ALTOS CASA Y 41 entre 17 y 19 5 cuartos, dos baños servicio criados, sala, comedor, y saleta, llave la esquina, bajos. Teléfono F-5649.

PISO (ALTOS) LUJOSAMENTE amueblado se alquila por tres meses en el Vedado en loma, calle F. Son cinc o posesiones y alquilo con luz y servicio $60, por embarcarme. Teléfono F-5342.

VEDADO. ALQUILO ALTOS 21 Y 10 sala, comedor, 3 cuartos y uno en la azotea, demás comodidades, precio: $30.00, llave bodega Crecherie. Informes San Rafael 115.

MAGNIFICO CHALET, LUJOSAMENto amueblado, se alquila. También sin muebles: cinco habitaciones familia, espléndidos baños, garage grande, patio. Cuantas comodidades necesarias. Calzada esquina a M., entrada Vedado.

VEDADO: SE ALQUILAN LOS ALtos de 19 número 397, entre Dos y Cuatro. Tienen living room, cinco cuartos, dos baños, comedor, etc. Son fresquísimos y con mucha agua. Informan: Telf. F-4884.

REGIA RESIDENCIA RODEADA

de jardines, Paseo 18 esquina 11, Vedado, 2 plantas portal, sala, saleta, comedor, 7 habitaciones, 2 baños, pantry cocina, dependencia servidumbre, garage 2 máquinas, $160.00. Informes: Paseo 20, de 9 a 12 y de 2 a 5. F-3354.

89 CERRO Y PALATINO

SE ALQUILA CHALET, EN FLOrencia y San Quintín, Cerro, ómnibus Palatino: sala, comedor, tres cuartos, baño intercalado, cocina y jardín, portal y patio. Informes: carnicería. I-5180. Precio: $20.00.

ALQUILO UNA CUADRA AYESTArán Clavel 2½ entre Lombillo y Piñeira, portal, sala, 3 cuartos, comedor, cocina, baño patio grande $14.00 llave bodega. U-9733.

SE ALQUILAN HERMOSOS ALTOS en Lombillo 2, Cerro, a 20 metros Calzada, con 5 habitaciones, sala, saleta y dos baños. Informan bajos, 30 pesos.

ALQUILO CASA EN EL CERRO, MOreno 53, de 7 cuartos: sala, comedor, buena cocina, gran patio. Llave, bodega: $25.00. Informes, todas horas: Prensa 12-A. Sr. Cueto.

SE ALQUILA PRENSA 90 ENTRE Velarde y Washington, 3 cuartos, cocina, servicios gran patio y caballerizas propio carros o automóviles. Informan en la misma y en Prensa 55.

$27.00 MODERNOS ALTOS, 4 HAbitaciones, sala, comedor, baño completo intercalado. Muy frescos, agua abundante. Entre los líneas de tranvía. Vigía y Fernandina.

90 MARIANAO Y SUS REPARTOS

FLOR AL PARK

Avenida de entrada al Country Club entre Río Miramar y Línea ferrocarril. Lujoso chalet, gran living-room, y demás comodidades. Informan Consulado 52, altos.

CHALET ESQUINA A TRANVIA, acabado de pintar: jardín, portal, frutales, garage, sala saleta, cuatro cuartos. Calle Pluma esquina Línea. Verse a cualquier hora, 4 cuadras Calzada Marianao.

AVENIDA PRIMERA, ESQUINA A Cuarta, Buenavista, Marianao: sala, habitación, cocina y servicios. Puede verse a todas horas. The Trust Company of Cuba, Obispo 53: M-6917.

REINA Y LINEA PLAYA: PORTAL, sala, comedor, 3 cuartos, baño intercalado y cocina, 4,000 metros terreno de cultivo. Llaves e informes, en General Lee 3, encargado.

GENERAL LEE, ENTRE REINA Y Concepción, chalet madera: portal, sala, comedor, 3 cuartos, baños y cocina. Informes y llaves, en General Lee número 3, encargado.

LA LISA, SAN JOSE Y LA PAZ, COmoda casita, propia para familia corta. Gran terreno al fondo y costado. Precio bueno. Informes: Obispo 16, altos.

Lea ¡ALERTA! al mediodía. Un periódico al alcance de todas las mentes y todos los bolsillos

ALQUILERES

90 MARIANAO Y SUS REPARTOS

REPARTO LA SIERRA: $60.00. SE alquila regia casa nueva, hall central, cuatro habitaciones, dos baños intercalados y otras comodidades. Calle Seis y Primera: FO-2212. Abel Rodríguez.

SE ALQUILA CASA COMPUESTA DE sala, comedor, 4 habitaciones, dos baños, garage, dos cuartos de criados y amplio patio con árboles frutales, situada en la calle A entre 14 y 16. Almendares, Marianao. Informan en la misma.

ALQUILO, SAN JACINTO NUMERO 15, entre Reina y Panorama, Buen Retiro, Marianao, fresco y cómodo chalet de dos pisos, tres dormitorios con baño, sala, comedor, despensa y cocina. Garage. Cerca de tranvías y ómnibus. Alquiler razonable. Llaves, en la misma, o al lado. Informes: A-7479.

SE ALQUILA, REPARTO LA SIErra, calle Cinco, entre Seis y Ocho: jardín, portal, sala, 3 habitaciones, comedor, hall, baño intercalado, garage, servicios completos: 40 pesos. Dos meses fondo.

SE ALQUILA, BUEN RETIRO, CASA frente a la Avenida Columbia, esquina línea tranvías y la Calzada, cerca del Hipódromo, compuesta de portal, sala, saleta hall, dos habitaciones, piso bajo y una en el alto, baño, comedor, cocina y garage. Informes: FO-2827.

91 J. DEL MONTE Y LA VIBORA

VIBORA

Se alquilan los altos de Milagros esquina a Párraga, compuestos de sala, recibidor, cinco nabitaciones, comedor, hall, baño completo, cocina y servicios de criados. La llave en los bajos. Informa: Manuel Rodríguez, «La Dichosa», Obispo y Compostela. Teléfono M-1804.

VIBORA. O-FARRILL 18 BARATISIma, entre Revolución y Lindero a 3 cuadras del Paradero, con sala, comedor y 3 cuartos, baño completo. Llave al lado, M-3227.

VIBORA: SANTA CATALINA NUMEro 111, entre Lawton y Armas: sala, saleta, 4 habitaciones, baño, comedor, cocina y servicio de criados: 25 pesos. Obispo 53: M-6917. Puede verse a todas horas.

SE ALQUILA HERMOSA CASA CON todas las cocodidades y gran extensión de terreno de árboles frutales. También se admiten ofertas por la casa solamente. Avenida Santa Catalina y Juan B. Zayas, Víbora. Informes: Bufete del Dr. Zayas. Puede verse de 2 a 6 p. .m

SE ALQUILAN DOS CASAS, EN construcción, Juan Delgado entre Milagros y Libertad. Informan, al lado, Juan Delgado 91.

ALQUILO SAN BUENAVENTURA 7, moderna y fresca, portal, sala, recibidor, tres habitaciones, baño intercalado, comedor, servicio y cuarto de criado. Informan FO-9064.

SAN FRANCISCO 21, BAJOS, TErraza, portal, sala, recibidor, 3 cuartos, comedor, baño completo patio y traspatio. Informan la misma de 9½ a 12½ y 2 y media a 7.

SAN FRANCISCO 13, VIBORA, LLAve al lado, portal, sala, 2 saletas, 4 cuartos, otro criados, baño patio, 45 pesos.

ALQUILO LINDA Y MODERNA REsidencia, propia persona de gusto, jardín, portal, sala, saleta, cuatro amplias habitaciones, suntuoso baño completo, hall, comedor, cocina, patio, garage, cuarto y servicio de criados. Lo más alto y sano de la Víbora, reparto Bella Vista, Paco número 15, segunda cuadra calzada, donde pasan todas las guaguas de la Víbora. Verla, de 2 a 5. Agua abundante.

92 SANTOS SUAREZ Y MENDOZA

SANTOS SUAREZ

Alquilo casa en Enamorados número 68, esquina a Serrano. Tiene portal, sala, 4 cuartos, baño intercalado, hall, comedor al fondo, cocina y servicio de criados. Entrada independiente y patio. Informan en la misma.

MODERNA CASA, SAN INDALECIO 6, entre Santos Suárez y Enamorados: portal, sala, comedor, 4 cuartos, baño intercalado y demás servicios. Llave e informes en la misma, de 1 a 4 p. m.

CORTINA 4 ENTRE GENERAL LEE y Lacret: sala, 2 habitaciones, cocina y baño. The rust Company of Cuba, Obispo 53: M-6917. Puede verse a todas horas.

ALQUILER $15, APARTAMENTO en edificio moderno, con sala, comedorcito, una habitación, baño completo y cocina, (no es pasaje); agua abundante. Juan Delgado esquina a General Lee, Santos Suárez, tranvías y ómnibus ruta 15 por el frente.

93 LUYANO

NTRA. SRA DE LOS ANGELES 10

A una cuadra de las Hijas de Galicia, sala, comedor, tres cuartos, baño, cocina, patio y traspatio. Informan: M-1454.

ARANGO 125, POR FABRICA, LEtra C., Luyanó: asla, comedor, 2 habitaciones, baño y cocina. The Trust Company of Cuba, Obispo 53: M-6917. Puede verse a todas horas.

LUYANO. SE ALQUILA EN VILLAnueva 15 A, casa con sala, comedor, dos cuartos, baño moderno, cocina y servicio. Informan teléfono M-1853.

94 LAWTON-BATISTA

TEJAR NUM. 218, ENTRE 15 Y 16

Reparto Batista, Lawton, acabada de reparar y pintar. Se alquila esta moderna casa, con comodidad para familia de gusto. Llaves e informes: San Pedro 6. Telf. A-9619.

CONCEPCION Y TRECE, LAWTON, casa moderna: portal, sala, tres habitaciones, servicio intercalado, cocina y dos patios: $18.00. Llaves: Concepción 302.

MIRAMAR: VENDO EN LA SEPTIma Avenida, un solar de esquina de fraile y itro de centro, a $4.00 vara. Unicos en ese precio, por arreglo de testamentaría. Guillermo Delmonte. Habana 84: M-2474.

EN LAWTON BATISTA, FRENTE A la línea y a cuadra y media de la ruta 23, a la brisa, con alcantarillado, luz y agua, vendo un solar de 16x59 varas. FO-2247.

97 GUANABACOA, REGLA Y CASA BLANCA

GUANABACOA: SE ALQUILAN ESpléndidos altos, con agua a todas horas, en la calle de Maceo número 38. Informan en la Casa de Cuenllas. Telf. XO-1538.

98 ALQUILERES VARIOS

CASA-QUINTA

EN VARADERO. SE ALQUILA TOtalmente amueblado un chalet frente a la Playa Norte. Informes F-3058.

ALQUILERES

98 ALQUILERES VARIOS

PLAYA DE GUANABO. SE ALQUILA una casa amueblada con tres habitaciones. Informan: A-823 de 1 a 12 y de 4 a 6.

ALQUILO POR EL VERANO. FINCA de Recreo en la Calzada de la Playa de Baracoa. Chalet de mampostería con 5 cuartos y 2 baños, garage y ciuartos de servicios independiente, con jardines y frutales alrededor, luz eléctrica y todas las comodidades necesarias. Informes: F-5368.

SE ALQUILAN CASAS EN LA PLAya de Guanabo, informan en la Playa Juan Padrón, en la Habana señor Agustí Teniente Rey y Zulueta teléfono M-7145.

DESEO ALQUILAR, POR CONTRAto, buena casa-quinta, de mampostería, a no más de 20 millas de la ciudad, o buena casa en los repartos. Escribir: XX., Departamento de Anuncios Clasificados, DIARIO DE LA MARINA, Habana.

SE SOLICITAN

99 SOLICITUD DE ALQUILERES

SE SOLICITA UNA CASA GRANDE, en el Cerro, Jesús del Monte, Víbora, Santos Suárez o Vedado y una en todo Reina, Galiano, Neptuno o Belascoaín. Avise: Telf. A-7398.

DESEO TOMAR EN ARRENDAmiento por años buena casa en los repartos. Al escribir mande detalles. Escribir a Departamento de Clasificados DIARIO DE LA MARINA.

DESEO TOMAR EN ARRENDAmiento por años, buena casa de campo de mampost ería dentro 40 kiló metros del Capitolio. Escribir X. X. Departamento de Anuncios Clasificados DIARIO DE LA MARINA.

101 PERDIDAS

SE HA EXTRAVIADO PERRITA NEgra, entiende por Negrita, tiene manchas carmelitas. Se gratificará en $5.00 quien la entregue en G y 5a, Vedado. Colegio Americano.

102 AGENCIAS-COLOCACIONES

"LA MATANCERA": A-7740

Servimos rápidamente: criadas, cocineras, choferes. Toda clase de servidumbre y empleados de ambos sexos, con referencias. Sol número 111, entre Egido y Villegas.

NEW CUBAN AMERICAN, AGENCIA de colocaciones. Se ofrece y se solicita personal competente, para el servicio doméstico, oficinas y hoteles, con buenas referencias. Consulado 142: M-1534.

«LA HABANERA»: U-1880. SERVImos con rapidez, cocineras, criadas, camareros, jardineros, choferes y toda clase de servidumbre, con referencias, incluso, para el interior. Neptuno 255, esquina a Espada.

103 CRIADAS Y CRIADOS

SOLICITO MUCHACHITA DE 12 12 a 14 años, para ayudar quehaceres de un matrimonio, se le viste y calza, tiene que dormir en la casa, informes: San Lázaro 61.

SE SOLICITA UNA MUCHACHA para los quehaceres de una casa chica, sólo dos personas en Consulado 15, bajos, sueldo: $8.

DESEO CRIADA ESPAÑOLA, QUE sepa los quehaceres de su casa y que sea formal. Informes: Antonio Rodríguez, Santo Tomás número 5, casi esquina a Almendares, Marianao.

EN LA CALLE QUINTA AVENIDA Y 20, Miramar, se necesita una criada, para limpieza y cocinar, para un matrimonio.

DESEO UNA MUCHACHA PARA TOda limpieza en Luz No. 5, Jesús del Monte, llamar I-6157 1 p.m. Tiene que ser limpia y sin pretensiones.

SOLICITO ESPAÑOLA, CON REFErencias, sin compromiso, que duerma en la colocación, para los quehaceres de una casa de dos personas. Sueldo: $10.00., Maloja 119.

SE SOLICITA SIRVIENTA PARA criada de mano, con referencias, en Carmen 62, altos, entre Esperanza y Vives.

SOLICITO UNA MUCHACHA QUE SEpa limpiar por horas. San Mariano 64 entre Lawton y Armas.

SOLICITO CRIADA JOVEN PENINsular soltera, si tiene buenas recomendaciones se le dará más de $15. Saber zurcir, repasar y lavar ropa interior. Llamar al F-2917. Solamente de 8 a 9.

SE NECESITAN UN CRIADO DE mano, sueldo: $30. También necesito un chauffeur, un camarero, un segiundo criado, un jardinero y un albañil. Informan Compostela 58 Agencia.

SE SOLICITA UNA SIRVIENTA PAra casa de moralidad, corta familia, sin pretensiones. Monte 260 Apartamento No. 2 Edificio Calzadilla.

104 COCINERAS Y COCINEROS

SOLICITO COCINERA ESPAÑOLA que sea joven y limpia y sepa cocinar bien, traiga referencias, dormir en la colocación, sueldo: 15 pesos. Aguila 131 primer piso, casi esquina a San José.

SOLICITO EXPERTA COCINERA

de color o española, 30 años limpia, formal, sólo cocinar plaza una vez por semana. Referencias, $15.

EN LINEA Y G (ALTOS) FRENTE A maternidad se solicita una buena cocinera que sepa cumplir con su obligación. Dormir en la colocación. Buen sueldo. De 10 a 11 a.m.

SOLICITO ESPAÑOLA JOVEN, PAra cocinar y limpiar a matrimonio. Sueldo $15.00. Tiene que dormir en la colocación. Lucena número 8, altos, entre Neptuno y San Miguel.

SE SOLICITA UNA COCINERA O COcinero, que sepa cumplir con su deber. Reina 126, altos.

SE SOLICITA UNA COCINERA Y REpostera, española, de mediana edad, con buenas referencias. Que sepa hacer la plaza y no salga por las tardes. Sueldo: 20 pesos, calle Quinte número380, entre Dos y Cuatro, Vedado.

105 MANEJADORAS

SE SOLICITA MANEJADORA DE color con referencias de mediana edad y del país. Calle C No. 4, frente al Parque, Vedado.

SE SOLICITA JOVENCITA BLANCA, para manejadora, Santos Suárez número 36.

SE SOLICITA MANEJADORA CON experiencia, buen carácer y referencias, señora Sierra, Calle F entre 13 y 15. Vedado.

SE SOLICITA MANEJADORA FORmal que tenga referencias y duerma en la colocación. Sueldo: $10 y uniforme. Informan F-2745.

SE SOLICITA MANEJADORA CON experiencia buen caracter y referencias. Teléfono FO-2427.

SE SOLICITAN

114 AGENTES Y VENDEDORES

AGENTES VENDEDORES. NECESIto en toda la República y en la ciudad de la Habana, tienen que tener carros de reparto. Agua Mineral Fuente Blanca, Apartado 22, Guanabacoa.

VENDEDOR FERRETERIAS SE SOlicita un vendedor de experiencia en el giro de Ferreterías. Diríjase con datos completos al apartado 34, Guanabacoa.

VENDEDORES. — SE SOLICITAN agentes vendedores para artículos de gran demanda tanto al contado como a plazos. Preséntese de 9 a 10 a. m. y de 2 a 3 p.m. Figuras 9, altos, entre Campanario y Marques.

VENDEDORES SE SOLICITAN PAra artículos de fácil venta. Beltrán No. 5, Jacomino 8 a 5 p.m. X-1285. Salud 59. 5 a 8 p.m.

NECESITO VENDEDORES, PARA Habana, que tengan buena marchantería, para ajos chilenos. Venta a comisión. Compostela núm. 60.

SOLICITO REPRESENTANTES, EN cada localidad del interior, para vender ajos y otros productos. Dirigirse a apartado 1672, Habana.

COMPAÑIA DE ESPECIALIDADOS

solicita los servicios de personas de 25 a 35 años de edad para vendedores; buena preparación comercial y presentación para aprender nuestro giro. Las clases darán comienzo el día 15 del presente. Solamente prestaremos atención por escrito. Dirigirse al apartado 1789, Habana.

¡¡IMPORTANTE!! CASA IMPORTAdora de productos de calidad, necesita un representante en cada localidad de la Isla y uno en cada central azucarero. Buena retribución y conección permanente. Dirigirse a: «SAKARA», San Rafael y Lucena, Habana.

PARA LA HABANA E INTERIOR DE la Isla, necesitamos vendedores activos, ganando magnífica comisión, por adelantado. Artículo fácil, atractivo y útil. Gorriarán y Michelena, edificio La Metropolitana 809, Habana.

SE SOLICITA JOVEN ACTIVO, PAra propaganda de artículo de fácil venta. Sueldo o comisión. Informan: Fernandina 53, de 7 a 9 a. m. y de 5 a 7 p. m.

115 OFICINISTAS

NECESITO PARA OFICINA UNA joven para dependiente y una mecanógrafa, sueldo: $25. También necesito una encargada niños en una creche. Informan Compostela No. 58 agencia.

SE SOLICITA SEÑORITA DE BUEna presencia que sepa mecanografía y tenga experiencia en trabajos de oficina. Conteste escrito a mano, dando experiencia y sueldo que pretenda. Apartado 761. Habana.

116 SOCIOS

EXPERTO INDUSTRIAL EXPERImentado en fabricación diversos productos, desarrollaría con persona algún capital, preferible comerciante, industrias lucrativas, adaptándolas numerario disponible. M. Gómez Dilla, Maceo No. 22, Regla.

SE SOLICITA UNA PERSONA SEria, con capital, para darle sociedad en casa comercial establecida. El dinero para ampliar el negocio. Informes, interesado, Virtudes 122, altos. Cordero.

117 SOLICITUDES VARIAS

DENTISTAS. SE NECESITA DENtista para auxiliar en la consulta a otro profesional dentista en la ciudad de la Habana. Si está dispuesto a trabajar intensamente de día y de noche, tiene magnífica oportunidad. Sueldo fijo: $50.00 o arreglo especial que desee hacer. Se ruega envíen referencias. Informes: Sr. Dentista, Apartado de correos No. 1935. Habana

SE SOLICITAN JOVENES DE AMbos sexos, para producto de fácil venta, de gran necesidad en todo hogar. Puede sacar un magnífico sueldo. Diríjanse al señor García, Teniente Rey 73 y 75, de 8 a 10 a. m. y de 4 a 6 p. m.

SE SOLICITA UNA SEÑORA O SEñorita, de 25 a 40 años, que esté preparada para administrar una casa con su finca, en Isla de Pinos. Se prefiere que tenga algún conocimiento de idioma inglés. Debe tener algún conocimiento de cocina. Escriba dando edad, experiencia y sueldo querido: R. C. Sanborn, Nueva Gerona, Isla de Pinos.

SE OFRECEN

118 CRIADAS Y CRIADOS

DESEAN COLOCARSE DOS JOVEnes españolas, una buiena criada de mano, o para habitaciones, la otra experta cocinera repostera; tienen referencias. Desean ganar $18 a $20. teléfono M-1959.

SE DESEA COLOCAR UNA MUCHAcha para cuartos, es del campo, es formal y trabajado ra. Sueldo: 12 pesos. Teléfono A-8696.

SE OFRECE MUCHACHA BLANCA para criada de cuartos o de mano, otra de color para criada o manejadora. Sra. Rodríguez, I-3552.

SE DESEA COLOCAR UN CRIADO de mano, joven, español, habituado al servicio fino. Ha trabajado con familias conocidas. Tiene buenas referencias de las mismas. Telf. M-1593.

SE DESEA COLOCAR UNA MUCHAcha española, para criada de mano, o de cuartos. Es formal y cumplidora de su obligación. Informes: Marina número 48. Telf. U-5070.

SE DESEAN COLOCAR DOS JOVEnes, para criadas de mano. Desean casa de moralidad y dormir fuera. Tienen referencias de las casas que han trabajado y cumplen con su obligación. Informes: F-6668.

SE DESEA COLOCAR UNA JOVEN española. Es formal y trabajadora. Tiene buenas referencias. Telf. U-7078

SE DESEA COLOCAR UNA ESPAñola, de criada de mano o manejadora. Entiende de cocina y es de mediana edad: F-6279 y F-6093.

SE DESEA COLOCAR UNA SEÑORA española, de mediana edad, de criada de mano. No le importa ir a los repartos. Tiene buenas recomendaciones: A-9554.

SE OFRECE CRIADA DE MANO, ESpañola, sabe servir la mesa. Tiene buenas referencias. Telf. A-8768.

UN JOVEN ESPAÑOL DESEA COlocarse de criado de mano en casa particular, tiene referencias de casas donde ha trabajado. Telf. F-4733.

JOVEN DE COLOR DESEA COLOcarse para habitaciones, entiende algo de costura, o comedor y una cocinera, en casa de moralidad, tienen referencias. Informan F-2049.

SE OFRECEN

118 CRIADAS Y CRIADOS

SE DESEA COLOCAR UNA SEÑORA española, de cocinera. Tiene referencias. Telf. F-6133.

DESEA COLOCARSE UNA ESPAÑOla de mediana edad para cuartos y zurcir, también maneja, siendo una niña sola, es muy cumplidora y tiene referencias. Teléfono F-6116.

SE DESEA COLOCAR UNA ESPAñola para cuartos o comedor, entiende un poco de costura, para criada de manos. Teléfono A-9398.

DESEA COLOCARSE UNA MUCHAcha española de criada de mano o manejadora, sabe cumplir con su obligación, tiene buenos referencias. Telf. M-3982.

SE DESEA COLOCAR JOVEN ESpañola para criada o cocinar, tiene referencias. Teléfono F-6075.

DESEAN COLOCARSE DOS MUCHAchas españolas para cuartos o comedor, saben trabajar y tienen referencias. Informes teléfono U-1727.

DESEA COLOCARSE CRIADO DE mano español, para el servicio de comedor, sale a donde se ofrezca, prefiere el campo. Tiene referencias. Informan al teléfono M-3983, Bernaza 23, tintorería.

DESEA COLOCARSE UNA MUCHAcha española para criada d e mano o cuartos o para los quehaceres de un matrimonio, sabe cumplir con su obligación tiene referencias. Teléfono: I-4566.

SE DESEA COLOCAR UN BUEN español, habituado a todo el trabajo fino, sin pretensiones. Tiene muy buenas referencias. Informes: M-7430.

SE DESEA COLOCAR UNA JOVEN de color para limpiar por horas con referencias. F-6107, no se coloca por 4 pesos. Calle 12 No 18 A Vedado.

SE DESEA COLOCAR UN JOVEN ESpañol de criado de mano o ayudante cocina, es formal, tiene referencias y sabe trabajar en casa particular Informan teléfono M-4282.

SE DESEA COLOCAR UNA JOVEN japonesa para cuartos y entiende en costuras, sabe servir a la rusa, tiene buenas referencias. Prefiere en la Habana. Informan teléfono A-6414.

SE DESEA COLOCAR MUCHACHA española, para cuartos o comedor. Tiene referencias. F-6259.

CRIADO DESEA COLOCARSE CASA particular de mediana edad, es práctico en la limpieza y en jardinería, tiene referencias. F-3262.

DESEA COLOCARSE JOVEN ESPAñola de criada de manos, en casa de moralidad, también cocina siendo corta familia, tiene buenas referencias. No molesten menos de 15 pesos. Teléfono M-5678.

SE DESEA COLOCAR UNA JOVEN española para cuartos o manejadora. Tiene referencias. Teléfono: FO-2343. Calle 16 entre E y F. Almendares.

DESEA COLOCARSE UN JOVEN español de criado de mano, sabe servir bien la mesa y también se coloca para portero o jardinero. Con biuenas referencias. teléfono F-3002.

SE DESEA COLOCAR UNA JOVEN española, en casa de moralidad, de criada de mano o de cuartos. Sabe cumplir con su obligación y tiene delicado comportamiento. Informan: Neptuno 237, Josefa. Telf. U-6834.

SE DESEA COLOCAR UNA ESPAñola, para criada de mano o de cuartos. No le importa ir al campo. Telf. U-5470.

SE DESEA COLOCAR UNA JOVEN española, para criada de mano. Sirve a la rusa y plancha ropa fina de señora. Tiene referencias y sale a las afueras: F-6029.

SE DESEA COLOCAR UNA JOVEN española, para criada de mano o comedor; y otra, para el servicio de casa chica. Informes: M-7443.

SE DESEA COLOCAR UNA CRIADA de mano. En la misma, una cocinera, manejadora y lavandera. Tiene buenas referencias, de 12 a 15 pesos. Informes: M. Herrera: F-5553.

SE DESEA COLOCAR UNA JOVEN blanca, para criada de mano, manejadora o para coser con familia honorable. No menos de 15 pesos. Informes: U-6636. Esther.

SE DESEA COLOCAR UNA MUCHAcha española, de criada de mano o de cuartos. Tiene referencias. Telf. U-3513.

SE DESEA COLOCAR, EN CASA DE familia seria, una española, para cuartos. Sabe coser o para un matrimonio solo. Tiene buenas referencias. En la misma, una criada de mano. Telf. M-2522.

SE DESEA COLOCAR UNA JOVEU española, para criada de mano, de cuartos o cocinar para un matrimonio solo. Tiene referencias. Telf. M-4248.

DESEAN COLOCARSE DOS ESPAÑOlas de criadas de mano, una sabe coser y cortar muy bien, tienen buenas referencias. Teléfono M-6218, Carmen Fernández.

DESEAN COLOCARSE CRIADO DE mano español experimentado todo servicio fino, y otro para segundo criado, jardinero, ayudante cocina, etc. Tiene referencias de buenas casas. Teléfono M-1959.

SE DESEA COLOCAR UN ESPAÑOL de criado de mano. tiene referencias. M-1149.

UN JOVEN ASIATICO DESEA COlocarse en casa particular para cocinar criolla, española y repostería. Informan teléfono U-7075.

SE DESEA COLOCAR UN CRIADO de mano, sabe servir mesa y también sale fuera, tiene referencias. Informes teléfono M-4451.

119 COCINERAS Y COCINEROS

SE OFRECE UNA MUCHACHA DE color para cocinar y limpiar a corta familia. M-4105.

COCINERO REPOSTERO JOVEN ESpañol de muy buen carácter se ofrece a casa particular, es limpio, cumplidor, buenas referencias. M-4687.

COCINERO ESPAÑOL MUY PRACtico en su trabajo, variación de postres, limpio, hombre solo, agradable sazón, toda clase de helados. Telf. A-0515. (Alfredo).

ESPAÑOLA SE COLOCA SOLO PAra cocinar, cocina a la criolla y española, desea casa de moralidad. Informan Salud 153.

SE DESEA COLOCAR UNA SEÑORA española de mediana edad para cocinar y limpiar, tiene referencias, duerme en la colocación. Informan teléfono M-4276.

COCINERO ASIATICO JOVEN DESEA colocarse. Cocina a la española y a la criolla, sabe repostería y pastelería. Toda clase de dulces. Referencias. M-5034.

BUEN MAESTRO COCINERO RE-

postero joven chino, cocina criolla, española y francesa, siempre muy limpio, cumple con su obligación. Tiene recomendaciones. Informan Manrique 102, teléfono M-9164 preguntar Roque. Desea colocarse casa particular.

SE DESEA COLOCAR UNA ESPAÑOla para cocinar. Sabe cumplir con su obligación y tiene referencias. En la misma, una para cuartos y costura, o limpiar por horas.: F-5747.

SE DESEA COLOCAR UNA ESPAñola, para cocinar. Si es corta familia, no le importa hacer limpieza. Sabe lavar y planchar y no saca paquetes. ambién sabe hacer plaza. Tiene buenas referencias y lleva tiempo en el país. Sabe trabajar. Informan: Telf. U-2625.

SE DESEA COLOCAR UNA COCINEra y repostera, española, para corta familia. Sabe cumplir con su obligación. Tiene buenas referencias y duerme fuera. Telf. A-9402.

SE DESEA COLOCAR UNA SEÑORA de mediana edad para un matrimonio solo, sabe cocinar y limpiar, teléfono FO-2848.

DESEA COLOCARSE ESPAÑOLA PAra limpiar solo, o cocinar y limpiar a matrimonio solo o corta familia. Tiene buenas recomendaciones. Telf. F-6764.

SE OFRECEN

119 COCINERAS Y COCINEROS

SE OFRECE UN COCINERO REPOStero español mediana edad, sin pretensiones casa particular o comercio va al campo. Informan teléfono M-5678 Obrapía 81, bajos.

SE DESEA COLOCAR UNA MUCHAcha española de cocinera, duerme en la colocación, en la misma se desea colocar otra muchacha española para criada de cuartos, sabe zurcir ropa. FO-7463 calle Sama No. 34.

COCINERA ESPAÑOLA CON REFErencias, desea colocarse en casa de moralidad. Tiene buenas referencias, sabe cumplir con su obligación. Telf. A-8620 de 8 a 12 y 2 a 6.

DESEA COLOCARSE ESPAÑOLA COcinera y repostera muy práctica, buenas referencias, sabe toda clase comidas, es muy seria, sólo cocina y en el Vedado. U-2657

DESEA COLOCARSE UNA ESPAÑOla de cocinera repostera, cocina a la criolla y espaola, hace plaza, si desean, tiene referencias, no duerme en la colocación. Sueldo: 20 pesos. Teléfono FO-2751.

SE DESEA COLOCAR UN COCINEro y repostero. Está práctico en la cocina. Tiene buenas recomendaciones de donde ha trabajado. FO-3232.

SE DESEA COLOCAR UNA BUENA cocinera española. Sabe hacer dulces y cumple con su obligación. Tiene buenas referencias. Informes: Telf. F-5262.

SE DESEA COLOCAR UNA MUCHAcha de color, para cocinar. Sabe cocinar bien. Tiene referencias. En la misma, una muchacha, para limpiar todo el día. Informes: Telf. F-3854.

SE DESEA COLOCAR UNA ESPAñola, para cocinar y limpiar, a corta familia. Es seria y trabajadora. Telf. U-5470.

SE DESEA COLOCAR UNA SEÑORA española, para cocinar. Menos de 15 pesos, no se moleste en llamar. Telf. U-7071.

SE OFRECE SOLO PARA LA COCIna, buena cocinera y repostera, madrileña. Cocina criolla, española y toda clase de platos finos. Es limpia y dispuesta. Tiene referencias. Telf. M-1755.

SE DESEA COLOCAR UNA SEÑOra española, de mediana edad, para cocinar y limpiar a corta familia. Tiene referencias. Merced y San Ignacio. Telf. M-5456, bodega.

SE DESEA COLOCAR UNA COCINEra española, para poca familia o para mucha, si es buen sueldo. Entiende de repostería. Puede trabajar en casa de comercio o para encargada de casa. Tiene referencias. Para verla en persona, San Rafael número 86. M-8615. Carmen Fernández.

SE DESEA COLOCAR UNA BUENA cocinera, pastelera y repostera. En la misma, una muchacha, como criada o lavandera. Las dos con muy buenas referencias. Llamar: FO-2555.

SE DESEA COLOCAR UNA MUCHAcha del campo, de color, para cocinar. Entiende de repostería. Tiene referencias y no le importa ir al campo. No se coloca por menos de 12 pesos. Informan: Telf. M-4591.

SE DESEA COLOCAR UNA ESPAÑOla, para cocinar sólo o para limpiar por horas. Sabe trabajar y es de confianza. Informes: Aguila 118, entrada, izquierda.

DESEA COLOCARSE ESPAÑOLA DE mediana edad para cocinera entiende repostería cocina de todo. Tiene referencias. Telf. M-7666.

SE DESEA COLOCAR UNA ESPAñola de cocinera y sabe de repostería, es formal y cumplidora, Calzada de Columbia y Mendoza, bodega teléfono FO-2125.

SE OFRECE UN BUEN COCINERO repostero chino, cocina criolla española y americana, tiene muchos años de práctica en la cocina. Informan: llamar por teléfono M-5034.

UN ASIATICO COCINERO Y REpostero, desea colocarse en casa particular, sabe cocinar a la criolla, española y francesa, sabe cumplir con su oblicación y tiene referencias. Informan teléfono M-4774.

UN COCINERO ASIATICO, DESEA colocarse en casa particular, que cocina muy práctico española y criolla y americana, también repostero fino. Preguntar en Dragones 94, bajos, M-5236.

JOVEN COCINERO REPOSTERO, asiático, desea colocarse casa particular, cocina bien criolla, española, francesa y americana; tiene buenas recomendaciones. Informes: Reina 53, teléfono M-4374. Fruitería Mario.

COCINERO REPOSTERO CHINO COcina criolla, española y americana, hace pasteloería y panadería. Biuenas referencias. Teléfono U-6805. San José 40 B, altos Yip.

SE DESEA COLOCAR UN COCINEro fino, repostero, asiático, en casa particular, cocina pe rfectamente a la criolla, española y francesa. Muy limpio y formal. Sabe cumplir con su obligación y tiene buenas referencias. M-4339.

120 MANEJADORAS

SE DESEA COLOCAR UNA MUCHAcha del país, para criada de mano o manejadora. Tiene referencias: F-4580.

SE DESEA COLOCAR UNA SEÑORA española de mediana edad para manejadora o criada de cuartos, sabe cumplir con su obligación y tiene referencias si las necesitan. Dirección Maloja 105, altos. M-6272.

DESEA COLOCARSE UNA MUCHAcha que habla inglés y espaol para manejadora o criada de cuartos, limpiar por horas, muy cariñosa y buenas referencias. Telf. FO-2741.

SE DESEA COLOCAR UNA SEÑORA de mediana edad para manejar o una corta limpieza, tiene referencias teléfono F-2250.

124 LAVANDERAS-LAVANDERO

SE DESEA COLOCAR UN CHINO para lavar y planchar en casa particular (dirección) Calzada y Baños No. 66 Vedado Teléfono F-6156.

SE DESEA COLOCAR UN ASIATICO lavandero y planchador. Desea colocación en casa particular. Informes teléfono F-6023.

125 CHOFERES

SE DESEA COLOCAR CHOFFER CUbano en casa particular con biuenas referencias. 5a 114 Vedado. Teléfono F-5465.

DESEA COLOCARSE UN CHAUFfeur español, es formal, y competente y tiene recomendaciones. Informan en el teléfono U-4255, desde las 9 a.m. en adelante. Ramón.

SE DESEA COLOCAR UN JOVEN blanco, del país, para chofer particular o criado de mano. Tiene referencias. Telf. A-9736.

SE OFRECE UN BUEN CHAUFFEUR experto toda clase máquinas y mecánoica, sin pretensiones, y con esmeradas referencias de buenas casas. Teléfono M-1959.

SE DESEA COLOCAR CHAUFEUR español con mucha práctica, buenas recomendaciones y sin pretensiones de mucho sueldo en casa particular. Informes U-6946.

SE OFRECE UN CHOFER MECANIco, español para casa particular. Maneja cualquier clase de máquina y va a cualquier parte, sin grandes pretensiones. Tiene buenas referencias de donde ha trabajado. Informan: Telf. M-5402.

126 JARDINEROS

SE DESEA COLOCAR UN JARDINEro español, joven. Entiende de hortalizas e injertos de todas clases. Tiene referencias y no le importa ir al campo. Informes: jardín La Dalia. Telf. F-4391.

UN JOVEN ESPAÑOL DE 25 AÑOS desea colocarse en casa particular de jardinero, informan teléfono I-6118 tiene referencias.

129 OFICINISTAS

DESEA COLOCARSE UNA JOVEN experta mecanógrafa y taquígrafa, o para telefonista, consultorio, dependienta, etc., sin pretensiones. Tiene buena presencia y referencias. Teléfono M-1959.

M.E.C.D. 2016

JUNIO 10 DE 1936 — DIARIO DE LA MARINA — EJEMPLAR: 5 CENTAVOS

TEMEN EN FRANCIA QUE LOS ALEMANES HAYAN MINADO LA "LINEA MAGINOT"

¿ESPAÑA O FRANCIA?

Para el DIARIO DE LA MARINA

Es de tal modo absurdo el socialismo, que si el fracaso de los bolcheviques en Rusia no fuera suficiente a dejar establecida su absurdidad, bastaría a constatarla el que, aún antes de llevar a la práctica las reivindicaciones populares, afrontan los dirigentes del comunismo franco-español. «Comunismo» he dicho, con pleno conocimiento del vocablo; porque «izquierdismo» —nombre «famoso y de estruendo, como conviene a la nueva orden y al nuevo ejercicio que profesan» los que jamás supieron hacer cosa alguna a derechas, no es sino «comunismo en su primera etapa de organización».

Anómalo hasta en su esencia, el socialismo tiene manifestaciones tan extrañas que, como la de expresar su júbilo con hechos cuya entidad cae dentro del mundo de la psiquiatría criminosa, movieran a risa si no fueran señuelo o banderín de pasiones insanas generadas a influjo de ese mal consejero que suele ser el fracaso en las aulas universitarias y por obra del cual se reputa injusta la estructura social del grupo en que se verifica el malogro de una generosa ambición juvenil. Como si la sedimentación milenaria y las concomitancias del régimen social en que se vive no fueran tan ajenas a las contingencias humanas, como a la causa de la abulia, la pereza o la tontuna determinantes de un «destripamiento» universitario.

Tras el número astronómico de chanchullos electorales que dieron el triunfo a las izquierdas en España —que no, como se ha pretendido, la reacción consiguiente a los dolores de la muchedumbre detenida en las cárceles españolas por las derechas— una alegría homicida, incendiaria y ávida de defraudar intereses ajenos, puso de manifiesto el júbilo de aquellos extremistas. Con lo que si alguna duda cupo a cualesquier español respecto a las calumnias burguesas sobre el soviet, de fijo no hay uno que ahora dude. Y para colmar su credulidad, han pasado ciento veinte días desde aquel en que el señor Azaña viera desfilar frente a su balcón todo linaje de trapos y leyendas moscovitas y aún no es posible apaciguar el vivo movimiento anímico de las izquierdas manifestado con signos tan elocuentes como éste:

Cruza por las calles de Madrid un desfile de extremistas; van con los puños en alto y gritan cuando les place «¡Viva Rusia!». A poco otro desfile. Es el Ejército, llevando también en alto la bandera, la bandera republicana. Desde un balcón «un español de raza y de coraje siente que se agolpan en sus labios todas sus ansias de siempre, todas sus ansias de español y de hombre, todas las ansias que heredó su espíritu de las generaciones antañonas y todas las que él creó». Y mirando hacia abajo ha gritado: ¡Viva España! «Viva España —dice el ilustre escritor que esto ha presenciado— que es más que la República y más que la Monarquía y más que todos los hombres de la situación actual y más que todos los hombres de todas las situaciones que pudieran formarse en este régimen». Y agrega: «Este hombre no era político, no figuró jamás como fascista... Este hombre es español y nada más... Los hombres del «viva Rusia» llenáronse de furor; juntáronse contra él:... pretendieron asaltarle para castigarlo... Luego el desenlace trágico: el señor Gobernador dispuso con magnífica energía:

—A este hombre que lo metan en la cárcel. Y por si fuera poco añadió aún:

—A ver! Mil pesetas de multa!»

No precisaban los ritos de la aruspicina ni es menester el don de la videncia para prever y presagiar lo que ocurre y va a ocurrir al otro lado de los Pirineos. Es demasiado reciente el ejemplo de España donde, como en Francia y en todo el mundo —excepción hecha de Rusia en la que la huelga se trocó de derecho en delito— al sólo anuncio del triunfo más o menos lícito de las izquierdas, se hace sentir el pandemonium de las huelgas en serie hasta dar al traste con el Gobierno al que pretenden apoyar por modo tan insólito. Y es que el socialismo es idéntico en todas las latitudes con la sola excepción —se impone repetirlo— de esa Rusia tan admirada de bobos y listos: una dictadura innoble y acéfala. Que no es cabeza la que, en fuerza de pensar con las de trescientos mil o más pedigüeños, acaba por no pensar ni realizar sino delirios.

León Blum pasará por el Gobierno con la celeridad y los efectos de un ciclón. Más vale que así sea. Es la ventaja de los ciclones: que pasan pronto. A menos de que, frustando la esperanza de los comunistas que lo reputan un Kerensky francés, resulte a la postre un Lenín galo. Los Kerensky no entregan el gobierno, como se supone. Se les quita por la fuerza como en Rusia; que en política nadie da de sí sino aquello que no comprometa la grata tarea de mandar y aún de oprimir cuando y cuanto ello sea posible a sus conciudadanos.

Es hermoso, debe serlo, ver desfilar ante sí ciento cincuenta mil, acaso mayor número de adeptos, arrojando flores sobre uno en celebración de una victoria electoral. Y ha de serlo tanto, hasta hacer que un hombre de la edad y los prestigios actuales de Blum pierda la serenidad y empuñe con cierta bis cómica la batuta imaginaria con que hace pocos días dirigió en las calles de París la Internacional entonada por sus partidarios. Se ha de pensar, tal vez, que bastará una orden terminante para que aquella manada obedezca sin demora. Pero hay manadas de pavos y las hay de lobos; y es el caso de saber si es de éstos o de aquéllos la que nos aclama. Por no saberlo se malograron muchas ambiciones.

Después de la «masacre» de Asturias y ante la crisis permanente —valga la paradoja— que viene arrostrando el Gabinete Casares Quiroga, el señor Azaña sabe ya a qué atenerse. No son pavos precisamente sus adeptos. Acaso monsieur Blum empieza asimismo a percibir que medio millón de obreros en huelga tampoco son de los que «se mueren la víspera». Ambos están «mano a mano» ante la espectación mundial. Dos pueblos estupendos de Europa han confiado sus destinos a la habilidad o la torpeza de hombres hasta ayer casi ignorados.

De ambos depende, en buena parte, el estigma o la consagración de sus contemporáneos; ambos afrontan idénticas o muy parecidas situaciones internas; ambos distintos pero graves problemas exteriores. El español, el de la hegemonía moral en Hispanoamérica; el francés, la asechanza soviética, el peligro alemán, la doblez británica y la altisonancia inquietante del Duce. Para ambos se presenta el camino incierto y tortuoso.

¿Quién alcanzará los honores del triunfo, en esta hora decisiva para la especie?

Queda vibrando en el ambiente la severa interrogación de la Esfinge.

Lic. Querido MOHENO, Jr.
México, Junio de 1936.

POCAS PROBABILIDADES DE TRIUNFO REPUBLICANO EN EE.UU.

Se cree que Landon no es candidato apto para enfrentarse con Roosevelt que también se ha ganado al pueblo

Landon fué arrancado a la anonimidad por el Editor de periódicos Hearst y se caracteriza por su sencillez y su frugalidad y por su candor ante la intrincada política

NUEVA YORK, junio 9. (Por Jorge Losada).—El Partido Republicano, quebrantado aún por los efectos de dos derrotas sucesivas, sus filas diezmadas por la deserción de los progresistas, carente de líderes, de doctrinas y de arrastre popular, celebró hoy en Cleveland la primera sesión de su Asamblea Nacional, para designar el candidato presidencial del partido. Entre la desconcertante banalidad y ritual absurdo que caracterizan estas orgías políticas, se perfila como hecho irrefragable la temprana nominación de Alfred M. Landon, Gobernador del Estado de Kansas. Hombre arrancado de la anonimidad por el publicista Hearst, cuyos rasgos más salientes son la frugalidad, la sencillez y un ingente candor hacia las complejidades de la alta política, Landon no es el candidato más apto para enfrentarse con un político tan diestro y tan suceptible a responder al resgo del sentir popular como el Presidente Roosevelt.

Mas lo cierto es que el éxito de los republicanos no depende del candidato que ellos designen. Contra un Partido Democrático que ha sabido favorecer más a los obreros y campesinos y deudores que a la industria y patronos y acreedores, cuyo régimen ha sido responsable o coincidido con el alza en el índice de los negocios y que ha distribuído subsidios y beneficios pecuniarios entre la colectividad, el candidato contrario sólo podrá esperar la dubitable distinción de ser vencido por un adversario que múltiples factores han hecho formidable.

Una nota curiosa en la Asamblea Republicana ha sido el movimiento que se ha entronizado en favor de una enmienda constitucional. Tal enmienda le daría a los Estados el derecho a legislar en cuanto a jornales mínimos y condiciones de trabajo. Esta es una actitud peregrina para un partido que se ha declarado custodiador fiel de la Constitución y que obstinadamente se ha mostrado contrario al acrecentamiento de prerrogativas gubernamentales que tiendan a intervenir en los negocios.

Son muchos los republicanos que, como expediente político, esposan ahora la promulgación de una plataforma de visos liberales. Pero es necesario tener en cuenta que la tesis fundamental de la vida pública estadounidense está basada más bien en cuestiones económicas que político-sociales. El público que toleró la escandalosa administración de Harding, por estar satisfecho con las condiciones económicas que prevalecían, permanecerá uncido al carro de Roosevelt mientras continúen en alza los valores materiales. «La prosperidad absorbe toda crítica», como epigramatizó aquí recientemente un observador cínico de la política norteña.

El Senador Vandenberg dice que no acepta la nominación vicepresidencial americana

Senador Vandenberg, de Michigan, a la derecha, con el senador Loftin, demócrata, de la Florida, en Washington, antes de que el primera anunciara que no aceptaría la nominación vicepresidencial republicana, en caso de que se la ofreciesen.

VAN ZEELAND ACEPTA FORMAR OTRO GOBIERNO

BRUSELAS, junio 9. (AP.).—Paúl Van Zeeland aceptó la encomienda que le dió el rey, de organizar gobierno.

Un ataque a los tratados de reciprocidad del New Deal fué el tema fundamental del discurso inicial en la Convención Republicana iniciada en Cleveland

Steiwer, Senador por Oregon, manifestó en su larga perorata que esa política de reciprocidad va rápidamente colocando a la nación bajo el dominio extranjero. Aboga por la protección

CLEVELAND, Ohio, junio 9. (AP.)—El senador Steiwer, llamado a dar el tema general de la convención republicana, que se está celebrando en esta ciudad, enfocó su peroración contra la política de reciprocidad comercial que ha iniciado el Presidente Roosevelt, mediante tratados, que han sido concertados en tiempos recientes. Afirmó el senador por Oregón que rápidamente esa política está colocando «a la nación bajo el dominio extranjero y que la protección aduanera es un principio fundamental de la política nacional».

El discurso de Steiwer, de 6,500 palabras, versa casi enteramente sobre la política de reciprocidad comercial, la política agraria y monetaria, y el régimen fiscal del Gobierno democrático. Sostuvo que los convenios celebrados con otros países de acuerdo con la ley de 1934, «se han negociado a diestra y siniestra con hábiles comerciantes extranjeros, que han logrado reducir las tarifas de artículos que trataban de llevar a sus respectivas tierras, mientras que el Gobierno de Washington simplemente obtenía, con su política de «Buen Vecino», el que aumentasen las acumulaciones de productos de la granja, forestales y de la ganadería, por abrirles las puertas a efectos similares de otras procedencias».

Continuó diciendo:

«El resultado neto ha sido una revisión en descenso del sistema de aranceles, que ha venido dar un serio golpe al sistema americano de protección. Por el bien de nuestro pueblo, tenemos que llegar a la conclusión de que el Gobierno, en su esperanza anhelante de rescatar al mundo de sus males a costa nuestra, ha dañado a la industria y a la agricultura, acrecentando el desempleo, la necesidad y la carencia de todo. El esfuerzo combinado de los convenios comerciales inconsultos e implacables, y la política monetaria del Gobierno, pone lentamente a la nación bajo el dominio extranjero. La desvalorización del dólar, junto con la compra de oro a 35 pesos la onza, ha dado a los países extranjeros de patrón oro, cierto margen de utilidad en la venta de metal amarillo a nosotros. Nos han vendido oro hasta un valor total de $3,000.000.000 y con el margen que se han ganado compran los extranjeros valores nuestros, han redimido sus obligaciones morosas con descuento, y, aunque éramos una nación acreedora, nos hemos colocado casi ya en la posición de nación deudora, sin que los que nos gobiernan se hayan dado cuenta».

Añadió que la ley de 1934 sobre convenios de reciprocidad tolera que se concierten convenios secretos, sin consultar con los intereses norteamericanos a quienes afectan, y sin darles la mejor ocasión de protegerse.

—Establece, dijo, una forma dictatorial en nuestra política interna.

Aunque sin hacer referencia al Presidente Roosevelt directamente, lo llamó «el César del New Deal», y hombre «sin conciencia», que destruye «los cimientos esenciales del gobierno popular».

Steiwer agregó que durante los doce años de gobierno republicano, entre los regímenes de Roosevelt y Wilson, los impuestos se redujeron cinco veces y prometiendo que lo que una vez se hizo «se hará nuevamente». Sobre esto dijo que el partido «reducirá las dimensiones del Gobierno federal» deteniendo «el derroche».

Del auxilio al necesitado manifestó que el Partido Republicano empleará de verdad los créditos destinados a la alimentación del necesitado, sin tolerar el enriquecimiento de los concusionarios, ni de los agentes electorales.

El jefe de Oregón estableció un programa de nueve puntos, en que se consigna que «para sacar a los Estados Unidos de los males del «New Deal, hay que evitar las complicaciones on el extranjero y los compromisos, la consolidación de una honrada política monetaria, y sistemas de relaciones mercantiles con el extranjero, para la protección del nivel de vida del pueblo norteamericano.

Mientras Steiwer hablaba, en una cámara cerrada los miembros del Comité de Programas intentaban coordinar los puntos de vista a veces disímiles de las diferentes organizaciones: poner de consuno los planes de los occidentales, los orientales, los agrarios y los industrialistas, los conservadores y los liberales.

Según todos los pronósticos, el gobernador Landon, de Kansas, será quien se abra paso en esta deliberación, para ser postulado candidato a la presidencia de los Estados Unidos, por el Partido Republicano.

Surge una disputa sobre la sucesión del sultán de Joló

Por este motivo existe la amenaza de guerra civil entre los moros filipinos

MANILA, junio 9. (AP.)—Una disputa con motivo de la sucesión del Sultán de Joló, amenaza con provocar la guerra civil entre los moros.

El anciano monarca, que tenía 72 años de edad, y se titulaba Hadji Muhamed Jamalu'l Kiram, Sultán de Zulú, Sultán del Norte de Borneo y Juez de Agama, falleció el domingo por la noche.

El Príncipe Datu Umbra, esposo de la Princesa Dayang Dayang, hija adoptiva del Sultán, inmediatamente asumió el cergo del extinto, pero ha encontrado fuerte oposición por parte de Hadji Butu, consejero de los moros.

Butu, que coronó a Kiram como Sultán, en 1894, anunció que apoyaría a Datu Rajamuda, único hermano superviviente del soberano muerto, para que le suceda.

Créese que Datu Umbra se apoderó de la vacante a instigación de la Princesa Dayang Dayang que, por espacio de varios años, manejó los asuntos del Sultán y le ayudó en sus reclamaciones territoriales y monetarias contra el Gobierno Británico.

Aunque James R. Fugate, Gobernador americano de Mindanao, recomendó al Gobierno que reconozca al sucesor citado, el Bureau filipino de [illegible]us no cristianas, dice que no se ha atendido hasta ahora, dicha recomendación.

Cree el Bureau que la muerte de Kirama, que se decía descendiente del Profeta Mahoma, permitiría la asimilación de los moros por los filipinos.

Se duda en Inglaterra de que León Blum pueda evitar la política de la desvalorización de la moneda

El anuncio de «nuevo trato» francés hecho por el Jefe del Gobierno parece ofrecer buenas perspectivas de arreglo de los graves conflictos obreros que confronta ese país

(Por Francis Hirst)

LONDRES, junio 9. (Por el N. Y. Herald Tribune).—Aunque la situación francesa continúa dominando la atención del distrito financiero de aquí, la Bolsa de valores de Londres, se mostró más firme hoy alentada por la mejoría en tono de los valores de Wall Street y aun más por informes favorables sobre el desempleo en Inglaterra. Las posibilidades de que Francia solucione sus conflictos obreros fueron acrecentadas ayer al anunciar el Premier Blum el «Nuevo Trato» francés lo cual naturalmente recordó la acción similar tomada por el presidente Roosevelt y Adolfo Hitler en mil novecientos treinta y tres.

Igual que el Presidente Roosevelt, el Premier Blum, deliberadamente está desnivelando su presupuesto. Blum está restaurando algunas de las rebajas de Laval y eximiendo de impuestos a ciertas clases. Al inducir a los patronos franceses a que reconociesen el derecho de los gremios obreros a negociar colectivamente, Blum ha rendido un gran servicio a las relaciones industriales entre el capital y el trabajo.

Pero el súbito aumento en jornales y la reducción de horas laborables, ha de encarecer el costo de producción y entorpecer la marcha de las industrias exportadoras, causando consecuentemente desempleo a menos que sea aplicado el estímulo de la devaluación.

Desgraciadamente, es muy probable que el Gobierno de Blum, recurra a restricciones de cambios y otros medios artificiales en lugar de seguir el remedio de una devaluación moderada, inmediata, aconsejado por el profesor Charles Rist. Ayer el franco se animó por un momento, pero hoy continúa la tendencia bajista, dando lugar a que algunos financieros ingleses expresaran el temor que el franco sólo tuviera un mes más de vida.

El desempleo en Alemania está declinando aún con más celeridad que aquí. Durante el mes de mayo, el número total de desempleados alemanes quedó reducido en doscientos setentidos mil. Los bonos alemanes se han mostrado ligeramente más firmes. Los bonos chinos y japoneses se mostraron flojos debido al fervor bélico del Gobierno cantonés.

LA POLICIA DEFENDIO A LOS ROMPE-HUELGAS

SYRACUSE, Nueva York, junio 9. (AP.)—La policía utilizó gases lacrimógenos y apeló a la fuerza esta noche para impedir una agresión contra dieciseis obreros que abandonaron la fábrica de la Remington Rand Company bajo la proteccón policiaca bajo una lluvia de huevos y las burlas de centenares de huelguistas.

Dos de los individuos protegidos por la policía fueron arrojados contra el pavimento, sufriendo lesiones en la caída.

Se ha aumentado la fuerza policiaca al anunciarse que los directores de la compañía se proponen «importar 500 rompe-huelgas» para que ocupen los puestos que han dejado vacantes los huelguistas.

La huelga, que se declaró hace tres semanas, obedeció a las demandas de aumento de salarios y a una protesta contra la separación de varios obreros agremiados.

Chile no se opone a que se forme la Liga Panamericana

El Gobierno de E. U. puede recuperar las propiedades extranjeras dadas en 1921

WASHINGTON, junio 9. (AP.) — La Embajada de Chile en una nota dada en el día de hoy a los periódicos, expone que [illegible] gobierno no se opondrá a que en la Conferencia Inter-Americana de Buenos Aires se considere una proposición para la creación de una S. de las N. propia de este hemisferio. El gobierno no se opondrá, desde luego, a que se discuta el asunto, a despecho de las ideas que mantiene sobre el particular.

EL GOBIERNO AMERICANO PUEDE RECUPERAR LA PROPIEDAD EXTRANJERA

WASHINGTON, junio 9. (WP.) — El Tribunal de Apelaciones del distrito de Columbia ha dictado hoy un fallo confirmando el derecho del Gobierno a dictar disposiciones con el fin de recuperar las propiedades que, por valor de $8.500,000 entregó a los extranjeros en 1921 la organización que tenía a su cargo la custodia de las propiedades extranjeras.

Casando y anulando las sentencias dictadas por el Tribunal Supremo del distrito en dos pleitos, el Tribunal de Apelaciones devolvió las dos causas a los tribunales inferiores para que las reconsideren.

Lea ¡ALERTA! al mediodía. Un periódico al alcance de todas las mentes y todos los bolsillos

Chiang Kai Shek pide apoyo a los caudillos del Sur

Pretende con la cooperación de aquellos jefes ofrecer un frente único al Japón

SHANGHAI, miércoles, junio 10. (AP).—El generalísimo Chiang Kai Shek, en un mensaje telegráfico dirigido a los jefes militares de Cantón, en respuesta del manifiesto de los meridionales reclamando la guerra contra el Japón, les recuerda que «si la nación no actúa unida, sobrevendrán gravísimos peligros», añadiendo que él espera que los del Sur, comprendan la gravedad del histórico momento en que se vive.

La agencia japonesa, «Domei», en un despacho de Cantón, dice que el Cónsul nipón en aquella ciudad ha hecho saber que de continuar «la indebida excitación contra el Sol Naciente, se producirán graves cuestiones». Esta advertencia se ha comunicado por el representante japonés al general Chen Chi Tong, comandante militar de las tropas cantonesas.

Se calcula que en las provincias del S. O. hay 600,000 hombres, prestos a entrar en campaña contra el Japón.

Las autoridades británicas, con conocimiento de que las tropas cantonesas han ocupado la ciudad de Heng Yang en el interior de Hunan, han ordenado a los misioneros que se refugien en Changsha. La noticia de la ocupación de HengYang por los cantoneses ha sido comunicada por el general Ho Chien, gobernador de la provincia de Hunan, que se mantiene fiel al régimen central de Nankín.

UN NACIONALISTA FUE ARRESTADO AYER EN S. JUAN DE PUERTO RICO

SAN JUAN, Puerto Rico, junio 9. (AP.)—Hoy fué arrestado el nacionalista, Carlos Marchand Paz, vestido con el uniforme de «Cadete de la República», o sea, del ejército, para la independencia de Puerto Rico, a quien acusan la viuda del policía, Orlando Colón, y su cuñada, Ana Canino, de haber matado a ese guardia, a quien se señalaba, por los nacionalistas, de haber dado muerte a varios de sus correligionarios en los recientes desórdenes Le fijaron $15,000 de fianza.

Hubo 42 muertos y 150 hrridos en un terrible accidente

Durante la misa de compaña de los boys scouts, dos de las tribunas se desplomaron

BUCAREST, junio 9. (AP). — Al desplomarse dos gigantescas tribunas, en los momentos en que oraban ante la multitud 30,000 espectadores y 20,000 boy-scouts, todos de hinojos, se han registrado 42 muertes y unas 150 personas sufrieron heridas, algunas de ellas de suma gravedad. En una nota oficial se dice que hubo solamente 14 muertos y 400 heridos. Las noticias concernientes a estos hechos son censuradas, para evitar el pánico.

El Rey Carol, vestido con el uniforme blanco de Mariscal del ejército, que ocupaba un palco frente a las tribunas, acudió de los primeros en auxilio de los heridos, conjuntamente con su hijo, el príncipe heredero, Mihai. El soberano levantó las tablas bajo las cuales se hallaban los heridos, siendo de los primeros en extraer a los lesionados. Más tarde, tomó la dirección del salvamento. Las voces de pánico debieron escucharse en muchas partes del campo en donde se celebraba esta ceremonia, pues se habían establecido amplificadores junto a los altares en donde oficiaban los sacerdotes de la iglesia nacional rumana.

Cada una de la stribunas podía contener 1,400 personas, parece calcula que en cada una de ellas había por lo menos 3,000. Se desconoce empero, las causas del siniestro.

El regente Pablo, de Yugoeslava, el Presidente Benes, de Checoeslovaquia, y los ministros de R. E. de la Pequeña Entente que vinieron a esta capital para asistir a una conferencia de ese bloque político, presenciaron la catástrofe.

Todas las defensas de Francia, así como todas las armas del ejército han sido puestas en manos civiles

La coordinación de todas las fuerzas quedó en manos de Daladier, el cual designará un Comité de Defensa Nacional. Galerías alemanas bajo la famosa línea defensiva francesa

Por JAMES M. MINIFIE

PARIS, junio 9. (Servicio especial del N.Y. Herald Tribune).—La coordinación de todas las fuerzas defensivas de Francia, ha sido colocada bajo la dirección efectiva de Eduardo Daladier, el líder del Partido Radical Socialista, quien es ahora ministro de Defensa Nacional, en el nuevo gabinete del Frente Popular. Así lo dice hoy el «Journal Officiel».

Este paso, previsto el día en que los radicales formaron el nuevo gobierno galo, se ha dado para coordinar las tres armas que componen las fuerzas de la nación lográndose que funcionen todas con la mayor eficiencia posible y sobre todo concentrar en las manos de un ministro civil los grandes poderes que antes estaban en manos de militares.

Bajo el nuevo sistema toda la fuerza defensiva de Francia, será considerada como una unidad, no sólo en cuestiones de armamento, movilización industrial y gastos, sino también en cualquier posible plan de desarme.

Para ayudar a Eduardo Daladier, el mismo decreto gubernamental ha creado un comité de Defensa Nacional. Forman este Comité el Ministro de la Marina, senador Alfonso Gasnier Duparé, el Ministro del Aire, Pierre Cot, el mariscal Petain, los jefes de los Estados Mayores del Ejército, la Marina y fuerzas aéreas, y, si es necesario, los altos funcionarios a quienes les está encomendada la administración general de los tres departamentos que componen la defensa nacional.

Los inspectores generales de las fuerzas armadas tendrán en el futuro que informar directamente al ministro de la Defensa Nacional en lugar de dirigirse a los Estados Mayores, como lo hacían antes.

Importante característica del nuevo plan es la colocación del Consejo Supremo de Guerra, bajo la jurisdicción del Ministro de la Defensa Nacional, haciendo que el Secretario de este Consejo sea un funcionario del Ministerio y no un oficial responsable tan solo a los altos jefes militares.

La consolidación de las tres armas en manos de Daladier ha sido muy bien acogida en los círculos militares, quienes está muy satisfechos de la conducta de Daladier cuando éste fué en otra ocasión ministro de la Guerra.

Se considera cosa muy necesaria el tener a un hombre capaz y de carácter como jefe supremo de todas las fuerzas armadas, debido a los constantes y alarmantes informes del progreso de las fortificaciones alemanas al otro lado de la frontera.

Ha llamado mucho la atención la explotación de canteras en el lado francés, cerca de la famosa cadena de fortificaciones, la línea Maginot. Se ha dicho que en muchas de ellas deben de esconderse espías o aun más el que están ellas bajo la dirección de agentes alemanes deseosos de excavar galerías bajo las propias fortificaciones francesas.

Que el Estado Mayor tiene sospechas, lo indica la orden que acaba de hacerse pública, ordenando que la explotación de la cantera, en Kedange, se haga bajo estricta supervisión militar. Revela el decreto que en este caso las galerías de la mina están ya bajo las fortificaciones francesas, existiendo peligro de que estas se derrumben. Las galerías y túneles están siendo rellenadas a toda prisa por orden superior y en el futuro excavaciones similares sólo podrán hacerse previo consentimiento de las autoridades militares.

Checoeslovaquia teme la agresión de los alemanes

El Gobierno toma medidas de precaución y también a fin de evitar contrabando

PRAGA, Checoeslovaquia, junio 9. (Servicio Especial del New York Heral Tribune.) — El Gobierno ha tomado medidas de precaución para asegurar el orden en la frontera con Alemania, así como para evitar el contrabando de material de propaganda política, intentos de secuestro y otros hechos de sorpresa, así lo dice el periódico «Ceske Slovo», en su edición de hoy. Se han erigido barreras en todos los caminos y carreteras que llevan a la frontera con Alemania. El número de fuerzas en la frontera ha sido considerablemente aumentado estableciéndose centros telefónicos en varias partes, los que permitirán dar la alarma rapidamente a todas las fuerzas armadas de las cercanías. La construcción de fortificaciones militares ha de iniciarse dentro de poco.

MONTEVIDEO, Uruguay, junio 9. (AP.).—La Cámara de los Diputados ha aprobado por unanimidad, el Pacto contra la guerra de Saavedra Lamas, Ministro de Estado argentino.

Llaman a México a su ministro en Nicaragua, Reyes

No se cree que la llamada tenga relación con la interrupción de relaciones

MEXICO, D. F., junio 9. (AP.)—El gobierno mexicano ha llamado a esta capital al ministro en Nicaragua, Octavio Reyes Spíndola, sin que se crea que el retorno del mencionado diplomático tenga que ver con la interrupción de relaciones méxico-nicaragüenses. Reyes Spíndola ha sido llamado sólo para que informe sobre los acontecimientos resultantes de la última revolución.

El gobierno de México, de acuerdo con la Doctrina Estrada, viene manteniendo la política de reconocer a todo gobierno que se constituya en los países hermanos, sin atender a la forma en que se haya producido su ascenso al mando. A Bolivia se le reconoció hace poco, sin que fuera óbice el que el gobierno del Coronel Toro, surgiese por un cuartelazo.

Acerca de las noticias circulantes de que el señor Portes Gil reemplazaría como embajador en Washington al Dr. Francisco Castillo Nájera, insistiendo la Secretaría de R. E. en que el viaje del presidente del P. N. R. es simplemente por su deseo de pasar allí unos días.

El Gobierno francés está cumpliendo sus promesas de conceder a la clase obrera todo cuanto había solicitado

Respondiendo al ruego del Jefe del Gobierno, León Blum, los diputados accedieron a que se nombrase una comisión de 33 diputados para acelerar la sanción de leyes obreras

PARIS, junio 8. (AP).—El nuevo jefe del gobierno francés, M. León Blum, ha solicitado del Parlamento que adopte rápidos acuerdos acerca de su nuevo procedimiento para curar la fiebre de huelgas que se ha desatado en Francia.

El primer ministro presentó a la consideración del Congreso varios proyectos de ley, todos ellos relacionados con las demandas que vienen haciendo los elementos obreros del país: semana obligatoria de 40 horas, vacaciones con sueldo, contratos de trabajo colectivo y pensiones.

Ha forzado la marcha de los acontecimientos en vista de que la huelga de las minas de carbón y los nuevos conflictos provinciales prolongan el malestar de la industria francesa, y también debido a que los esfuerzos combinados del Gobierno y de los jefes obreros han fracasado. Los huelguistas persisten en el paro y se niegan a volver al trabajo.

Esta noche el ministerio del Interior anunció el arresto de varios agitadores a los que se acusa de portar armas y de haber intentado influir sobre el ánimo de los huelguistas, haciéndoles persistir en el paro, antes, los diputados del ala izquierda decidieron «pedir explicaciones» al ministro del interior, Roger Salengro, acerca del rumor de que «fuerzas militares y guardia móvil se habían concentrado en la capital»».

Los diputados respondieron al llamamiento que les hizo León Blum, accediendo a su ruego de que se nombra una comisión especial de treinta y tres diputados para que acelere la aprobación de las nuevas leyes, las que se cree quedarán aprobadas la semana próxima.

También presentó un proyecto de ley concediendo al Gobierno el control del Banco de Francia.

Parte de los obreros en huelga han vuelto al trabajo, como resultado del convenio de ayer, y esto dió al área industrial de París cierto aspecto normal.

A los catorce días de las grandes huelgas se anuncia que una docena de socialistas resultaron heridos en un combate con los comunistas en la fábrica de municiones de Valenciennes; que de 150,000 a 195,000 mineros han abandonado las minas de carbón del norte de Francia, y que en otros departamentos existen distintas huelgas.

La huelga de los empleados de la fábrica del gas en Rouen ha sido solucionada, pero Toulouse se encuentra ahora en pleno conflicto social, con una huelga general en la que participan 15 mil hombres y mujeres. Los bazares, grandes establecimientos de departamentos, de Burdeos han cerrado sus puertas por acuerdo de los patronos y cinco mil empleados se han quedado en paro forzoso. Por otra parte han abandonado el trabajo los obreros de aviación y de los astilleros.

El personal de las fábricas en el norte, ha abandonado las oficinas en señal de simpatía con los mineros.

Los obreros de algunos edificios que se encuentran en construcción en París, así como los empleados de la Casa Hachette, distribuidora de periódicos, han solucionado sus diferencias con los patronos. Las fábricas de Lavalette, en Saint Ouen, han regresado al trabajo y otros obreros metalúrgicos negocian con perspectivas de un posible arreglo, con sus patronos.

Cinco de las principales demandas del millón de obreros que apeló a la huelga de brazos caídos han sido aceptadas por los patronos en la madrugada del lunes, bajo la presión del gobierno de León Blum. Los patronos accedieron a aumentar los salarios del 7 al 15 por ciento, a reconocer los derechos de los obreros a organizarse en gremios, a los contratos colectivos, a la semana de 40 horas y a las vacaciones con sueldo.

Sin embargo, los obreros han manifestado que su vuelta al trabajo depende del resultado de las negociaciones que iniciaran con las empresas acerca del contrato del trabajo.

Los mineros se declararon en huelga inmediatamente después de haberse firmado en París el convenio que se creyó pondrít fin definitivamente a la huelga, aunque no ha ocurrido así, asegurando que no pueden vivir con lo que se les paga.

Distintas dificultades en varias provincias francesas han sido origen de distintas huelgas, aunque de menos importancia que las de París y la de los mineros del norte.

Esta noche se libró una refriega entre una docena de individuos armados con palos, que trataban de abrirse paso hasta el edificio de una compañía de seguros que se halla ocupada desde hace días por los obreros. La policía consiguió restaurar el orden. Una persona fué arrestada y otra llevada al hospital con la cabeza rota.

LAS ENTIDADES PETROLERAS DE VENEZUELA NO ATIENDEN DEMANDAS DE SUS OBREROS

MARACAIBO, Venezuela, junio 9. (SEA).— Las compañías petroleras que explotan los yacimientos petrolíferos de este país, contestando a las demandas de la Asociación de Empleados, declaran hoy que no están dispuestas a discutir más que casos individuales.

La Asociación de Empleados había pedido aumento de salarios, vacaciones con sueldo y mejoramiento de las condiciones para el personal nativo.

ACTUALIDAD INTERNACIONAL

DISTINTAS organizaciones cívicas de México han soli... del presidente Cárdenas que rehuse reconocer como legítimo nuevo gobierno de Nicaragua, a... mando en su petición que en república ítsmica hay una di... dura. ¿Y en México? ¿Existe la democracia en nuestra América? Realmente, desde febrero 1934, Sacasa no se hallaba en mejores condiciones que al final su régimen. El reconocimiento quiere negar a Nicaragua, la ... ragua de Brenes Jarquín, ... hondas que se encuentran en México las simpatías que inspir... general Sandino.

* * *

La Gran Bretaña levantará formidable base naval en El Cabo para asegurar sus comunicaciones con Asia. Esto representará ... peligros para Francia, cuya posesión de Madagascar anula en ... el valor estratégico de cualquier ... se que se construya en África del Sur. Cuando las campañas de Gallieni en la isla de los malgaches en Londres se levantó la protesta contra el peligro que para la ... de la India significaba el que Francia estuviese allí, porque las bahías septentrionales de la isla son ... naturales. En el arreglo del incidente de Fachoda, Inglaterra reconoció a Francia la posesión ... na de esa isla. Ahora, si el eje del Imperio se coloca en el Cabo de Buena Esperanza, los franceses también tendrán que cuidarse de sus defensas en Madagascar. ... amistad con la Gran Bretaña ... durará hasta que los intereses franceses no le sean adversos, y ... ello es posible que los ingleses quieran apoyar las fortificaciones de El Cabo con las de Dar es Salaam y acaso las que imponga a los portugueses de Beira y Lorenzo Marques.

* * *

El legislador Steiwart, hablando en la convención del partido Republicano, en Cleveland, criticó al gobierno de Roosevelt, empleando los argumentos simplistas que generalmente siguen los «tories» norteamericanos en sus campañas políticas. Se pretende por Steiwart que el partido Republicano ha de restaurar la normalidad económica en el país, como si la prosperidad y las transformaciones de la economía se pudieran lograr por maniobras políticas o maquinaciones de los partidos. Hoover no pudo hallar la «prosperidad al doblar de la esquina», porque había fórmulas que no podían conservarse y que él trató de conservar, y lo mismo ha hecho Roosevelt, aunque empleando métodos más o menos ingeniosos que al cabo han fracasado. La verdad es que después de tanto «New Deal» y tanta publicidad rooseveltiana, hay todavía en los Estados Unidos doce millones de personas sin trabajo, a despecho de la plétora de oro y de las disposiciones artificiosas que se han adoptado para levantar los coeficientes económicos del país. El punto es que hay crisis que los partidos no resuelven, porque es de un ámbito más amplio, y, por lo tanto, para ello lo mismo representan los democráticos como los republicanos. El resto es pura demagogia, como la que empleó en su discurso de nota tónica el congresista por Oregón.

* * *

Hablando el Dr. Schuschnigg en Viena, pidió apoyo para el régimen corporativo católico que trata de implantar en la República del Danubio. Es dudoso que, sin mercados, sin potencialidad para la absorción de los rendimientos de sus industrias, el corporativismo pueda hacer nada en Austria. Italia va siéndole ya de poco auxilio. Si el régimen de Viena no llega a un acuerdo con los restantes estados de su misma cuenca danubiana, aunque se haga un cambio profundo en sus instituciones no se llegará a nada. El calor está en la ropa, y si el potencial esonómico del país no alcanza, todo gobierno que allí se instituya sufrirá las mismas acometidas de las fuerzas sociales. El problema es de comer, de dinero. Antes, Francia y otras potencias prestaban a Austria, mediante la Sociedad de las Naciones; ahora, ya no lo hacen y así falta al Dr. Schuschnigg un elemento esencial de estabilidad. Esto indica que está cercano el momento de las resoluciones difíciles, en que intervendrá el Duce Mussolini, ¿Qué hace Von Papen entre tanto?

* * *

Siguen las huelgas en España. El momento se agrava. Hay, desde luego, mucha emoción desencadenada en esta cuestión. Pero no se puede olvidar que el desorden ... siempre tiene por causas la inc... nación al motín. No toda crisis se puede resolver con la Guardia Civil, ni en España ni en ninguna parte, y quizás, se si estudiase más atentamente en la península la correlación entre los precios y los jornales, y entre ambos y la economía general del país, perderían mucha fuerza los agitadores, que no pueden actuar donde no hay un campo propicio. El organismo débil es más fácil presa de las bacterias que el que cuenta con recursos naturales.

J. L. M.

L. Cárdenas no se entrevistará con Mr. F. Roosevelt

El Presidente de México desistió de ir a inaugurar la carretera hasta Laredo

CIUDAD MEXICO, junio 9. (AP) La reunión del Presidente Roosevelt y del Presidente Cárdenas en el s... de Texas, asunto que ha sido objeto de muchos y muy variados comentarios, ha dejado de tener actualidad con motivo de la decisión del ejecutivo mexicano de no tomar parte en la inauguración de la nueva carretera desde esta capital a Laredo.

El secretario hoy, en representación del Presidente Cárdenas, irá al frente del grupo de funcionarios de este país que recorrerá las 760 millas de la nueva carretera en las ceremonias de inauguración el día primero de julio.

El Presidente Cárdenas ha manifestado que la necesidad de atender a asuntos urgentes del Estado le impide participar en las ceremonias.

DISUELTA A TIROS UNA MANIFESTACION DE LOS SIN TRABAJO EN POLONIA

VARSOVIA, (Polonia), junio 9. (SEA). La policía dió muerte a ... personas e hirió a otras diez haciendo uso de sus armas de fuego contra una manifestación de obreros sin trabajo que recorría las calles de esta capital.

M.E.C.D. 2016

SUP... RO...

...TARIO DE LA MARINA

ACTUALIDAD NACIONA
E INTERNACIONAL

LA HABANA, MIERCOLES, 10 DE JUNIO DE 1936

EN EL TORNEO internacional de ajedrez que se ha celebrado en Moscú, nuestro José Raúl Capablanca ha obtenido otro triunfo indiscutible al vencer a todos los concursantes (Foto Wide)

UNA ESCENA en el Royal Exchange, donde recientemente se ha fijado la fecha de la coronación del rey Eduardo VIII. La ceremonia revivió las características de los tiempos medioevales (Foto Wide)

EL REY DE ARMAS (Mayor A. H. S. Howard, de Londres), leyendo, desde las gradas del Royal Exchange, la proclamación de la fecha de la coronación de Eduardo VIII de la Gran Bretaña. La ceremonia se cerró de acuerdo con la tradición de la Edad Media (Foto Wide)

PARA CERRAR el ciclo de conferencias acerca de la prevención de accidentes, se celebró ayer una sesión-almuerzo en el Sevilla Biltmore, al que asistieron, entre otras personalidades, el Alcalde de la Habana, el Presidente de los Rotarios, el señor Sabatés y otros (F. D. M.)

EN EL «MEXIQUE», regresó ayer a la Habana el señor Ramón Castro Palomino, que perteneciera largo tiempo a la carrera diplomática (Foto D. M.)

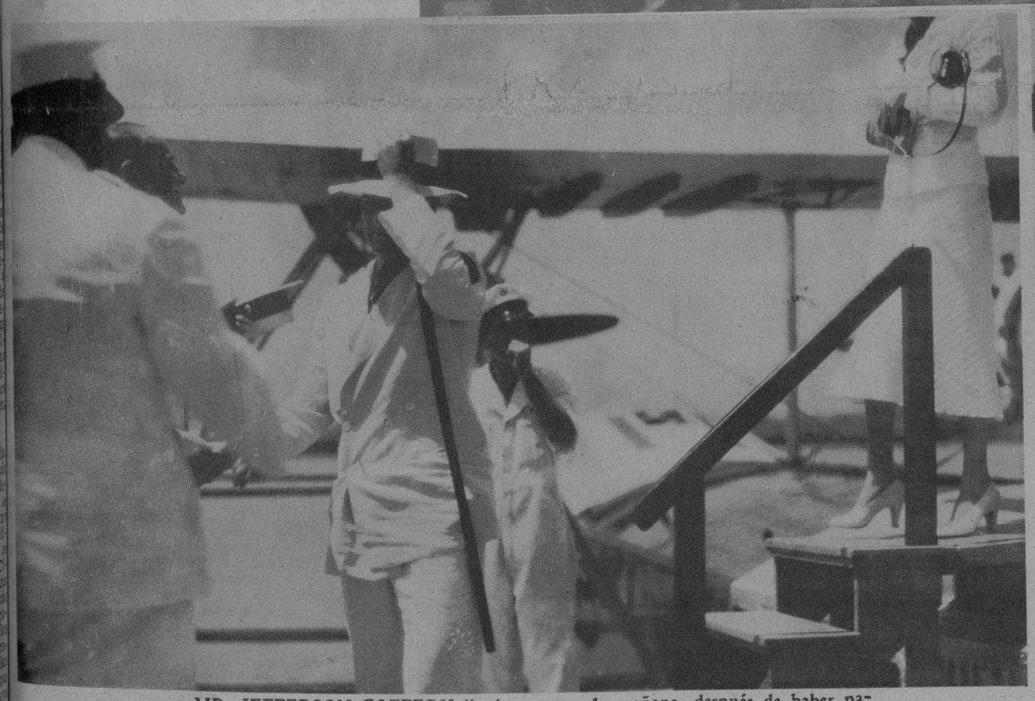

MR. JEFFERSON CAFFERY llegó ayer por la mañana, después de haber pasado unos días en los Estados Unidos. Diéronle la bienvenida a su llegada, entre otras personalidades, el Sr. Soler y Baró—introductor de ministros—, y el comandante Bernardo García, ayudante del Jefe de la Policía Nacional (Foto D. M.)

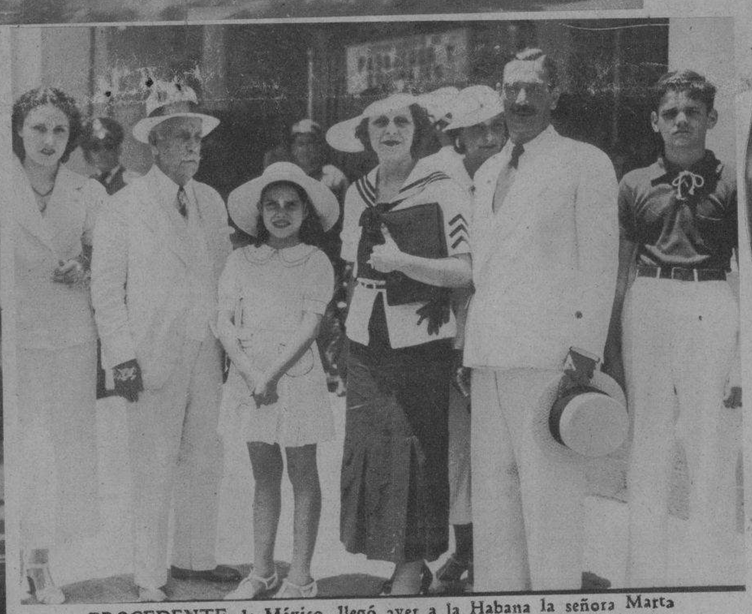

PROCEDENTE de México, llegó ayer a la Habana la señora Marta Julvecourt de Fernández de Castro, distinguida esposa de nuestro compañero J. A. Fernández de Castro, Encargado de Negocios de Cuba en Port-au-Prince (República de Haití). En el grupo figuran, rodeando a la distinguida dama, el señor Fernández de Castro (padre), su esposo e hijos (F. D. M.)

EN LA EMBAJADA de Cuba en Madrid se conmemoró solemnemente nuestra fiesta nacional, habiendo visitado nuestra casa numerosos cubanos residentes en la capital de la República Española. En la foto pueden verse (sentados): Exmo. Sr. Juan de Osma, Ministro del Perú; Sr. Manuel Ecay; Sra. de Núñez Morgado, Embajador de Chile; Sr. Rubén Ortiz Lamadrid; de pie: señora del Subsecretario de Estado de España; señora de Estalella; Dr. Manuel Villaverde; Dr. Ramón Estalella; Dr. José M. Chacón y Calvo; Exmo. Sr. Daniel Castellanos, Ministro del Uruguay; Sr. Manuel Serafín Pichardo, Encargado de la Embajada de Cuba en Madrid; Exmo. Sr. Núñez Morgado, Embajador de Chile; Exmo. Sr. Contreras, Ministro de El Salvador y el señor Andrés Abela, Cónsul de Cuba en Santander (F. Iberia)

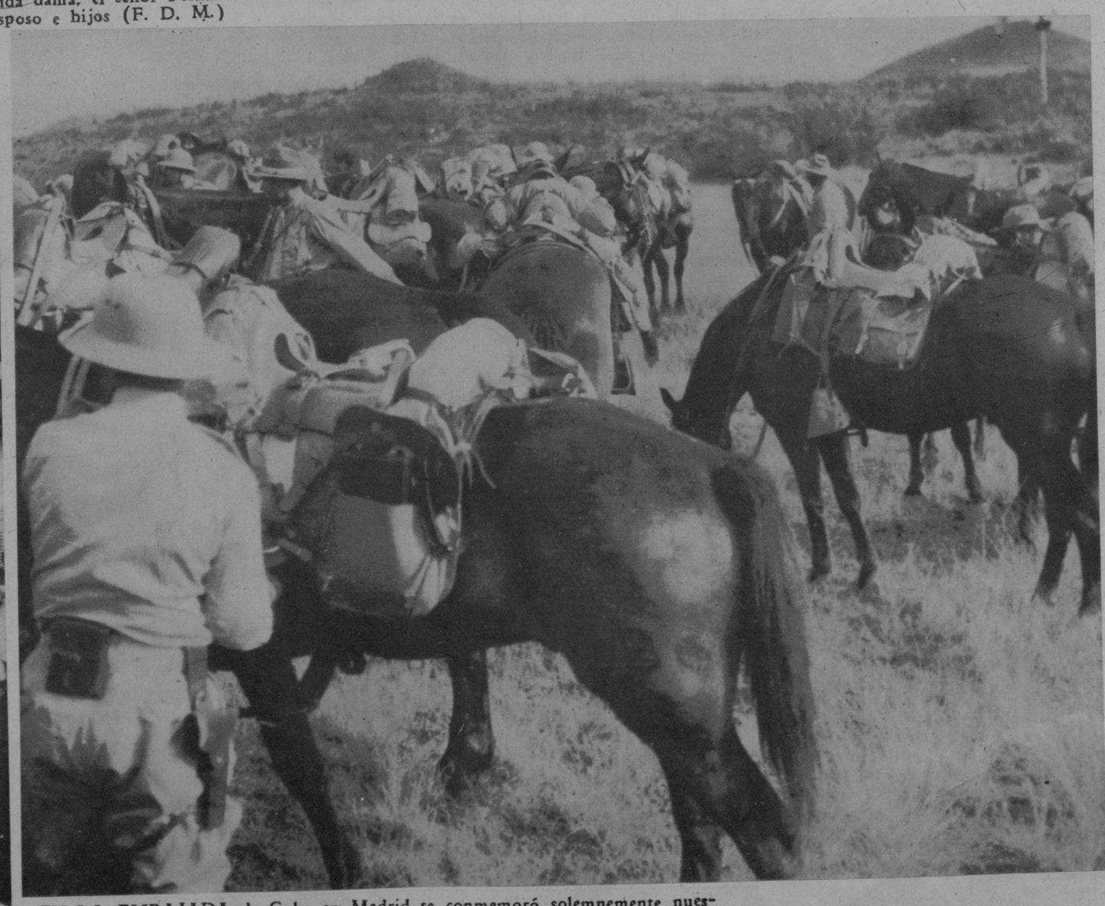

UN MOMENTO de descanso de las tropas que forman la columna del coronel Batista, en su camino hacia las lomas de Trinidad (Foto X. y Z.)

M.C.D. 2016

HOMENAJE DE LOS EMPLEADOS Y OBR[illegible] LA TROPICAL AL SR. FRANCISCO ALMUZARA SUB- ADMINISTRADOR GENERAL

CINCO PERSONAS entre los 14 y 18 años fallecieron, y otras tres heridas en la colisión de un auto y un camión, en Richmond (Virginia). La foto muestra a la policía cuando inspeccionó el lugar del accidente (Foto Wide)

BANQUETE de simpatía y congratulación con que los Empleados y Obreros de la Cervecería La Tropical ofrecieron en sus jardines al Sr. Francisco Almuzara, Sub-Administrador general, con motivo de su próximo viaje a E[illegible]ncia, celebrado el día 7 del presente mes. Fueron invitados [illegible] la Compañía, Sr. Julio Blanco Herrera y el Administrador General señor José C. Pagliery (Foto D. M.)

DESPUES de usar el avión y el buque en la búsqueda de su ex esposa Ann Harding, Harry Bannister, embarcó en el «Duchess of Atholl». Bannister piensa entablar una querella contra la estrella cinematográfica, a propósito de su hijita Jane. La foto muestra a la Harding en el Castillo de Frontenac (Quebec, Canadá), de donde desapareció. Más tarde se ha sabido que está en Inglaterra (Foto Wide)

EXTRAÑA, triple amistad, la de estos tres animalitos: un magnífico ejemplar de perro-policía, una rata y un minino. Juntos han visitado la Exposición del Pacífico (California), con su amo Beverly Dobbs (Foto Wide)

ANTIGUOS enemigos en dos guerras —la Civil y la Mundial—unidos en el tributo de sus camaradas en el Lawn Memorial Park. De izquierda a derecha: coronel J. C. Brooks, confederado de la guerra civil americana; el attorney de distrito Burton Fitts, veterano de la guerra europea; Dr. Konrad Burchardi, oficial alemán en la guerra europea y Robert N. Taylor, veterano del ejército de la Unión (Foto Wide)

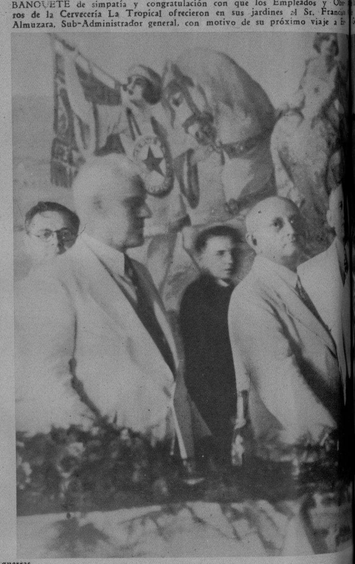

ENTREGA del Bastón ofrecido por los Empleados y Obreros de la Cervecería La Tropical, al Sr. Francisco Almuzara, Sub-Administrador general de esta empresa (Foto D. M.)

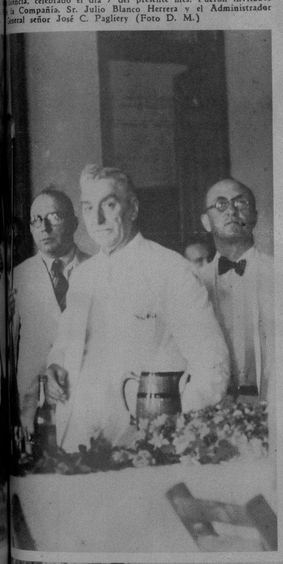

SHIRLEY TEMPLE (izquierda), aparece hablando con S. Saburu Karusu, Embajador japonés en Bélgica, y su hijita de 10 años Teru, en una visita que hicieron recientemente a Hollywood. Teru es una admiradora de Shirley y pudo recorrer con ella los estudios de la Fox (Foto Wide)

¿UN ESCANDALO DE HOLLYWOOD?—Harry Bannister, antigua marido de Ann Harding, subió al «Empress of Australia» en la búsqueda—por el buque, que partía de Quebec a Inglaterra—, de Ann Harding y una hijita de siete años, de ambos, llamada Jane. Ha anunciado Bannister que volverá a New York para consultar con sus abogados para promover un caso internacional de derecho, acerca de la posesión de Jane (Foto Wide)

ASPECTO verdaderamente impresionante del Río Hudson a la llegada de su primer viaje del «Queen Mary». Esta foto exclusiva nos da una idea exacta de casi toda el área del puerto a la llegada del nuevo gigante de los mares (Foto Wide)

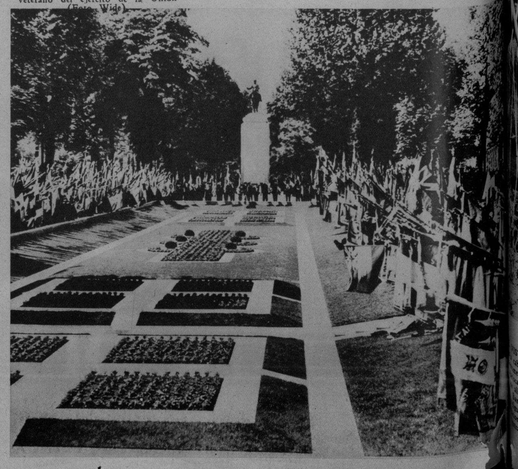

[illegible]TA de las ceremonias lle[illegible]o en Llille (Francia) ante [illegible]nto dedicado a la memoria [illegible] Foch, generalísimo de los [illegible]dos durante la guerra eu[illegible]deras de todas las naciones [illegible]ron en la ceremonia y re[illegible]es de numerosos gobiernos [illegible]njeros (Foto Wide)

EL TRABAJO para «adquirir responsabilidades de la vida», se llama a un curso de los estudiantes que trabajan en la división de agricultura de North Carolina. Estos estudiantes pertenecen al Block Mountain College (Foto Wide)

UNA VISTA del interior del Convention Hall, de Filadelfia, en donde se reunirá la Convención Demócrata el próximo 23 del actual junio, para la proclamación de candidatos del partido (Foto Wide)

M.E.C.D. 2016

TOME Coca-Cola
su efervescencia se transformará en energía

ROSITA BLANCO HERRERA y Clavería, se presentó en la «Gavota» de Mignon, en el recital de danzas ofrecido por su profesora Fernán Flor, revelándose como una artista que siente el baile. Vistió un traje de Dalmau (Foto D. M.)

SRTA. MONADITA Berndes en «La Rosa», de Tschakowsky, en el recital de danzas celebrado en el Principal de la Comedia, recientemente (F. D. M.)

LA PROFESORA de bailes Fernán Flor, en su recital de danzas, acompañada de sus alumnas, en el Principal de la Comedia, el pasado domingo (F. D. M.)

EN EL HOTEL NACIONAL.—Tuvo lugar el sábado pasado en el Salón Plata del Hotel Nacional el primer recital de la señorita Carmelina Santana Reyes, soprano de bella y bien timbrada voz, que obtuvo un brillante triunfo. Aparece con su profesor, el laureado maestro Sr. Francisco Fernández Dominicis, y la señorita Anita de León, que la acompañó al piano (Foto D. M.)

SR. JOSE BALCELLS García, Presidente de la Lonja del Comercio de la Habana, quien ofreció, a nombre de la citada entidad, el banquete-homenaje celebrado en honor del Secretario de Comercio, Sr. Eudaldo Bonet, recientemente, en los salones del edificio social de dicha Corporación (F D)

SR. EUDALDO BONET, Secretario de Comercio y Presidente titular de la Lonja del Comercio de la Habana, actualmente en uso de licencia, quien fué homenajeado por las clases económicas nacionales con un banquete celebrado en la noche del 5 del actual en el edificio social de la Lonja del Comercio (Foto D. M.)

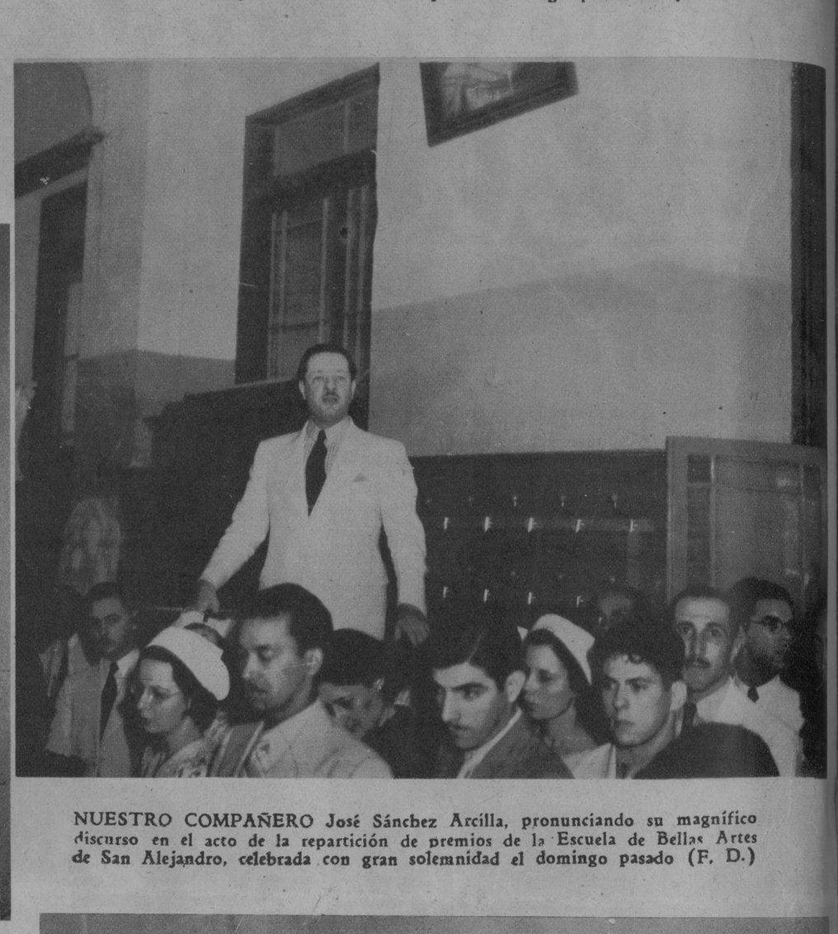

NUESTRO COMPAÑERO José Sánchez Arcilla, pronunciando su magnífico discurso en el acto de la repartición de premios de la Escuela de Bellas Artes de San Alejandro, celebrada con gran solemnidad el domingo pasado (F. D.)

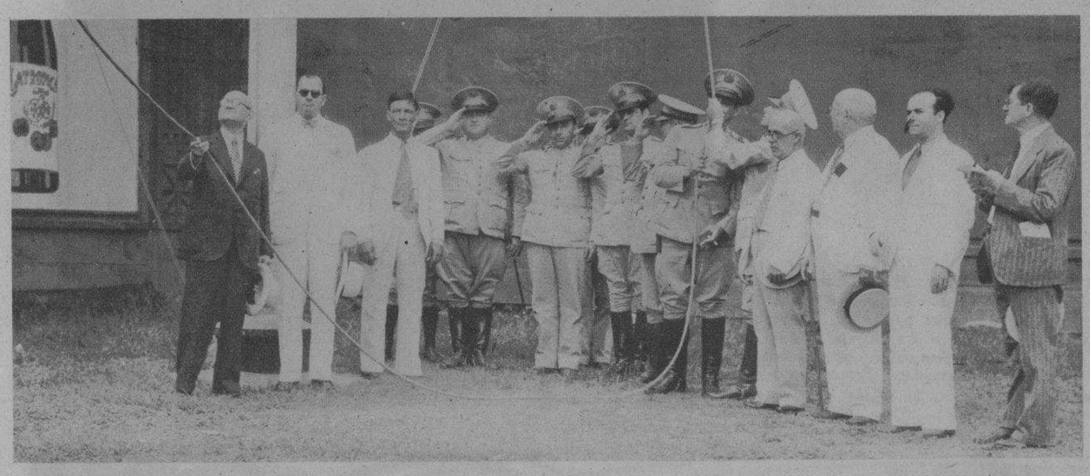

STADIUM Cerveza Tropical. El teniente coronel Galíndez, presidente de la Liga del Campeonato de las Fuerzas Armadas, izando la bandera cubana en el mástil del Stadium, el pasado domingo (F. D. M.)

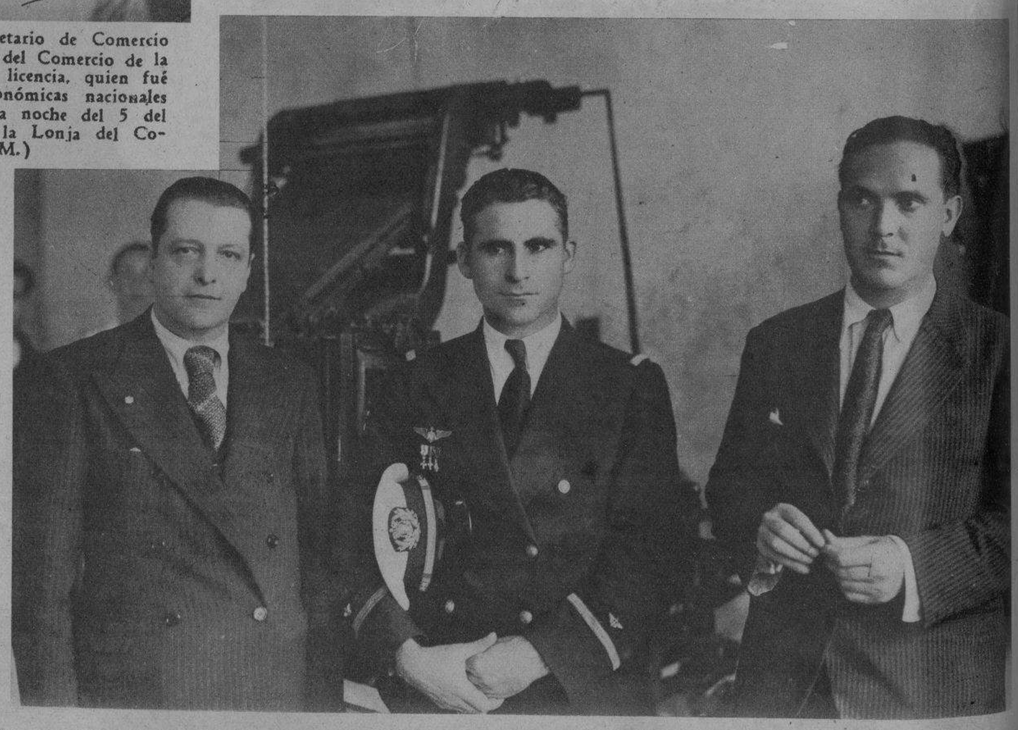

SANTA CRUZ DE TENERIFE.—El aviador teniente Menéndez, en unión del Cónsul de Cuba en Tenerife, Sr. José Clavijo Torres y del poeta Sr. Antonio Acosta, durante la visita que hizo al periódico «La Tarde» (F. G. C.)

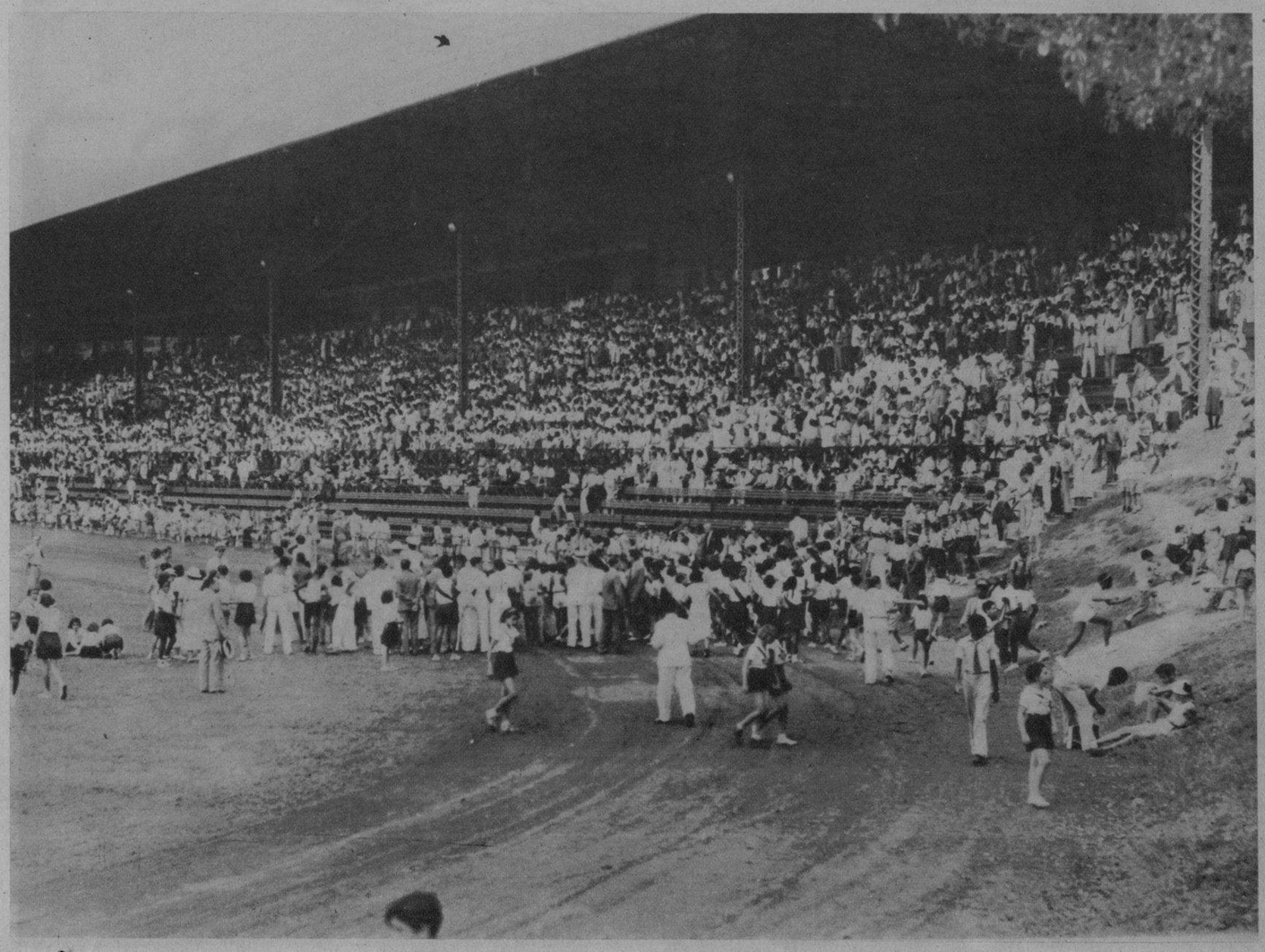

FIELD DAY del Club Rotario de la Habana a los niños de las Escuelas Públicas celebrado en el Gran Stadium Cerveza Tropical. A dicho acto asistieron 20.000 niños (Foto D. M.)

SEÑORA MARIA JOSEFA de Armas de Martínez, esposa del Sec. de Educación, y Fina Ervití de Galigarcía, esposa del Pte. del Rotary de la Habana, con el Sr. Julio Blanco Herrera y Juan Luis Pedro presenciando el Field Day del Club Rotario de la Habana en el Stadium Cerveza Tropical (Foto D. M.)

M.E.C.D. 2016