1ª SECCION 1

SERVICIO DE ASSOCIATED PRESS. Esta queda autorizada para usar nuestro servicio y noticias de información.
HILO DIRECTO CON NUEVA YORK

DIARIO DE LA MARINA

EL DIARIO DE LA MARINA es el periódico más antiguo de Cuba. Fué fundado en el año mil ochocientos treinta y dos.
SERVICIOS ESPECIALES DE ESPAÑA

1ª SECCION 1

Compl.
HEMEROTECA MUNICIPAL ENTRADA 20 JUN 1936 MADRID

AÑO CIV.—NUM. 131 — ACOGIDO A LA FRANQUICIA POSTAL — LA HABANA, MARTES, 2 DE JUNIO DE 1936.—STOS. EUGENIO Y MARCELINO Y LA BEATA MARIANA DE JESUS PAREDES — TIEMPO PARA HOY: Nublados; posibles turbonadas. — PRECIO: 5 CENTAVOS

EN DIVERSOS SECTORES DE NICARAGUA SE ESTAN SOSTENIENDO VIOLENTOS COMBATES

Encuentro entre campesinos y soldados en la hacienda "Jauco"

LOS LABRIEGOS LE HICIERON FRENTE A LAS TROPAS CUANDO FUERON A LANZARLOS DE ALLI

Hubo un muerto y varios heridos. Los soldados cumplían un mandamiento judicial. Los heridos quedan sometidos a la jurisdicción de Urgencia. Sigue lloviendo torrencialmente

SANTIAGO DE CUBA, junio 1o. (Por teléfono de larga distancia, por nuestro corresponsal señor Alberto García).—En los momentos en que hablo, once y cuarenta de la noche, se acaban de recibir noticias de la ciudad de Baracoa, de un encuentro entre los campesinos radicados en la hacienda comunera «Jauco», ubicada en ese término, y el Ejército, al acudir éste a dar cumplimiento a la sentencia judicial de desalojo de los terrenos de la hacienda, a lo que se opusieron los allí residentes, alegando que ellos cultivaban esas tierras.

Resultado de la colisión ha sido la muerte del campesino Samuel Matos, sufriendo gravísimas heridas Estanislao Lovaina y resultando, también, con serias contusiones, Tomás Mato, Olimpio Rodríguez, Manuel Ortega, Tomás Mato, hijo; Lorenzo Rodríguez, Paulino Díaz, Benedicto Mato, Juan Lares, Fausto Herrera y Eladio Durán, todos los que han sido sometidos a la jurisdicción de Urgencia por los delitos que hayan podido cometer.

Esas noticias dicen, también, que el soldado Andrés Mato, familiar de los campesinos de ese apellido, protestó de lo ocurrido, promoviendo escándalo en el cuartel del Ejército, por lo que fué desarmado y preso.

CONTINUA LA LLUVIA TORRENCIAL

En toda la provincia llueve torrencialmente, habiéndose inundado distintos barrios de esta ciudad, entre ellos el de San Pedrito, donde ha habido necesidad de acudir en auxilio de los habitantes del mismo, actuando el Cuerpo de Bomberos, la Policía y el Ejército.

Se sabe que los ríos están desbordandos en la provincia y que las cosechas se han perdido, así como muchos animales. El río Mayarí arrastró en su corriente a un campesino, que se cree haya perecido. El río Baire arrastró al niño de catorce años Hermedes Rondón, que pereció ahogado.

CAFFERY REGRESARA EL 9

MIAMI, Fla., junio 1. (AP.) El embajador Jefferson Caffery, pasó por esta ciudad rumbo a Washington, manifestando que regresará a la Habana el día 9. Llegó en avión, pero siguió hacia el norte en tren.

FUERZAS ARMADAS A LA FRONTERA CON NICARAGUA

SAN JOSE, Costa Rica, junio 1. (AP.)—El Gobierno de Costa Rica envió hoy fuerzas armadas a la frontera con Nicaragua, con el fin de impedir que los rebeldes o las tropas nicaraguenses la crucen con armas.

LA CAMARA ALTA APROBO AYER EL PROYECTO AUMENTANDO LOS HABERES A LOS CONSEJEROS

Por una enmienda que presentó Verdeja podrán cobrar sus sueldos los anteriores Consejeros. 60,000 pesos para el pago del personal suplente del Poder Judicial

Aprobó ayer la Alta Cámara, con suspensión de los preceptos reglamentarios, dos proyectos de ley que se encontraban ya dictaminados, uno concediendo un crédito de 60,000 pesos para reforzar la consignación a funcionarios suplentes del Poder Judicial y otro restituyendo el artículo 47 de la Ley Orgánica de la Provincia, según se encontraba modificado últimamente, en lo que respecta a la dotación de los consejeros provinciales.

Las proposiciones habían sido presentadas ya hace muchos días, tomadas en consideración por el Senado y estudiadas por las comisiones permanentes de dicho cuerpo, que dictaminaron favorablemente los proyectos.

En cuestión de trámites, se estaba al fin dela calle: no faltaba más que llevarlos expresamente a una próxima orden del día. La suspensión carecía, pues, de importancia. Sin embargo, teniendo en cuenta que en la última sesión ordinaria se suspendieron por tres veces, se podría llegar a decir que, de seguirse así, va a resultar la suspensión de preceptos lo reglamentario.

Concurrieron a la sesión 19 senadores y presidió el doctor Federico Laredo Brú, Vicepresidente de la República.

El presidente de nuestro máximo cuerpo colegislador, señor Justo Luis del Pozo, no participó de la sesión, por haber concurrido a un acto oficial.

Tras de darse por enterado el Senado del mensaje de la Cámara de Representantes participando haber aprobado el proyecto de ley que pone término a los sorteos de terminales diarios y de leerse dos comunicaciones oficiales informando de la constitución de las comisiones de Industrias y Aranceles, se pasó a la consideración de las diez proposiciones de ley que figuraban en la orden del día, todas las cuales fueron remitidas a comisiones: la del senador Alonso, creando la Academia Cubana de Legislación y Jurisprudencia, pasó a la de Cultura; la del senador Recio, cancelando de oficio los expedientes de adeudos por infracción del impuesto del uno y medio por ciento y otros, a las de Impuesto y Códigos; la de los senadores Carrillo y Capestany, dividiendo el Juzgado de Primera Instancia e Instrucción de Remedios, a las de Códigos, Hacienda y Presupuestos y Justicia, a las dos últimas a propuesta de los senadores Alonso y Suárez; la del senador Caiñas, declarando exentos de pago los contratos sobre gravámenes hipotecarios comprendidos en las leyes de Moratoria, a las de Hacienda y Presupuestos y Justicia; la del senador Carrillo, concediendo un crédito para el pago de las dietas a los auxiliares de los Tribunales de Urgencia, a las de Hacienda, Presupuestos y Justicia; la de los senadores Verdeja y Alonso, modificando el plan de enseñanza de las granjas escuelas de la República, a las de Agricultura y Educación; la del senador Pedraza, adicionando el artículo primero del decreto-ley 195, de 30 de agosto de 1935, un párrafo cancelativo de determinados antecedentes penales, a las de Justicia y Códigos, a instancias del senador Gonzalo del Cristo; la de los senadores Gutiérrez y Campanería, creando la Escuela Profesional de Comercio de la provincia de Matanzas, a la de Educación; y la de los propios senadores derogando el decreto-ley que regula la venta del carbón vegetal, a la de Industria.

Esta última se acordó que fuese dictaminada antes del lunes, a propuesta del senador Recio, a fin de que se pudiera conocer el dictamen en la sesión ordinaria de dicho día.

Además se envió a la comisión de Hacienda y Presupuestos y Justicia la proposición de ley del senador Suárez, creando el juzgado de Primera Instancia e Instrucción de Placetas.

UNO DE LOS PROYECTOS APROBADOS

Una vez que se conoció el dictamen de la comisión de Hacienda y Presupuestos, favorable a la proposición de ley del senador Capestany y otros poniendo en vigor el artículo 47, modificado, de la le orgánica de la Provincia, que trata de la dotación de los consejeros provinciales, el senador Gutiérrez pidió la suspensión de los preceptos reglamentarios y Capestany lo apoyó, alegando que el dictamen era ya conocido y que el asunto podía quedar resuelto en aquella misma ocasión.

La votación nominal que siguió a la proposición le fué unánimemente favorable, por lo que fué puesto a discusión el proyecto.

Se encargó de su defensa el propio senador Capestany, que declaró que no se necesitaban muchas palabras para demostrar que con la consignación que se había fijado a los consejeros, cien pesos a los de provincia y 200 pesos a los de la Habana, no podían desempeñar decorosamente sus funciones, añadiendo que se había atendido, al hacerlo así, a razones de economía, y que los aumentos que se proponían no alterarían la ascendencia de los presupuestos.

El senador Pedro Goderich, presidente de la comisión de Asuntos Provinciales, se unió, a nombre de la misma, a la petición de que fuera aprobado el proyecto, recordando que precisamente había sido ésta la primera en rendir su informe favorable.

También el senador del Cristo, hablando a nombre del partido Unión Nacionalista, se adhirió a la petición, alegando razones de justicia con su verbo de siempre, y el proyecto fué aprobado con una enmienda al artículo II del senador Verdeja.

PODRAN COBRAR LOS MESES ATRASADOS LOS CONSEJEROS ANTERIORES

Por la enmienda a que hemos aludido, se autoriza a los Consejos provinciales a incluir en sus presupuestos las cantidades necesarias para el pago de los haberes de los anteriores consejeros, desde la fecha en que se constituyó dicho organismo: 24 de febrero de 1933, hasta aquella en que fué disuelto por el decreto publicado en la «Gaceta Oficial», de 25 de septiembre del propio año.

EL OTRO PROYECTO

Inmediatamente se pasó a leer el otro dictamen, también de la comisión de Hacienda y Presupuestos, recomendando la aprobación del crédito solicitado por el senador Goderich, para los funcionarios suplentes del Poder Judicial, y formulando una petición de datos al Ejecutivo sobre la forma en que se habían invertido los fondos onsignados.

Goderich hubo de pedir la suspensión de los preceptos reglamentarios, para que se discutiera el asunto en la misma reunión, y ésta fué aprobada con el voto del senador Rosado en contra.

A favor del proyecto habló el propio senador Goderich, consignando que no lo iba a defender, porque se defendía por sí solo, sino a hacer una explicación al Senado sobre los escrúpulos que con relación al reglamento tenían algunos senadores, como Saladrigas.

Una vez aprobada la totalidad y el articulado, se dió lectura al último de los dictámenes, que figuraba en la orden del día para su discusión.

El dictamen es favorable al mensaje del Poder Ejecutivo solicitando un crédito de 100.000 pesos para ampliar la consignación de «manutención de presos y penados», y el senador Zaydín hizo uso de la palabra para recordar que se había determinado que se trajese con o sin dictamen a la sesión de ayer y proponer que figurase, ya formulado como proposición de ley, en la orden del día de la sesión de hoy.

Lucilo de la Peña, que hizo ayer su reaparición en el hemiciclo, se manifestó porque viniese en forma de proyecto de ley, y el senador Suárez declaró que sólo faltaba el trámite de la redacción, que ya había sido acordada por la Comisión de Hacienda y Presupuestos.

Y se levantó la sesión.

EL PROYECTO EDUCACIONAL DE VASCONCELOS TIENE PRIORIDAD

Ayer se recibió en el Senado una comunicación de la Cámara de Representantes dando cuenta de haber sido presentado en dicho Cuerpo una proposición de ley del señor Bravo Acosta sobre la reorganización de la enseñanba, a los efectos del artículo 12 del reglamento que regula las relaciones entre ambos Cuerpos.

Según los datos que se nos facilitaron el proyecto de ley del senador Vasconcelos tiene la prioridad, de acuerdo con dicho artículo, ya que la proposición fué tomada en consideración por el Senado en su sesión del día 25 de mayo y enviada la comunicación el día 29, mientras que la del representante Bravo Acosta fué tomada en consideración el día 27 y remitida la comunicación al Senado el día de ayer.

Allá que los sevillanos se las compongan con ellos...

ESTUDIARA UNA COMISION DE LA MINORIA LAS AMNISTIAS

En la sesión celebrada ayer por el Comité parlamentario de la minoría senatorial se designó una comisión para que estudiara las proposiciones de ley de amnistía presentadas.

Todo parece indicar que aún transcurrirán hasta semanas antes de que la Alta Cámara aborde en el hemiciclo el asunto.

El Comité Nacional Pro Amnistía ha solicitado ya un palco del Presidente del Senado, señor Justo Luis del Pozo, para el día en que se trate de la amnistía en sesión, y numerosas son las entidades que se vienen interesando en el asunto, algunas hasta chinas...

Con lo que se podría decir que hasta los chinos se encuentran interesados en el asunto.

SE AUSENTARA VERDEJA

El líder parlamentario del Conjunto, el senador Santiago Verdeja, tiene pensado trasladarse por unos días a la provincia de Matanzas.

Durante todo el tiempo que dure su ausencia actuará como líder el senador don Pedro Goderich, que tiene «saveir faire» y bastante experiencia.

EMPEZO LA CAMARA BAJA A DISCUTIR LA REFORMA DE SU REGLAMENTO, APROBANDO UN VOTO PARTICULAR AL ART. 15

SE SUSCITO UN FUERTE DEBATE CON MOTIVO DE LA COMISION DE LA CAÑA Y DE SUS DERIVADOS

Fué aprobada sin discusión la de actas, incompatibilidades e inmunidad parlamentaria. En los últimos momentos de la sesión el ambiente estaba bastante caldeado. Faltó quorum

Al iniciarse la sesión de ayer en la Cámara de Representantes, es planteada en seguida la proposición de ley de Márquez Sterling, concediendo un crédito destinado al pago de los empleados temporeros de la Secretaría del Trabajo.

El líder liberal Suárez Rivas pide, y es acordado, un receso de 15 minutos, a fin de que los congresistas cambien impresiones sobre la designación de las Comisiones Permanentes de la Cámara.

A las 4 y 10 minutos se reanuda la asamblea.

El Presidente Márquez Sterling explica que ésta ha sido convocada para resolver proposiciones de suspensión de preceptos reglamentarios y el nombramiento de las Comisiones Permanentes.

Ducassi quiere que se pasen a discutir las suspensiones de preceptos y Carbonell quiere que se acuerde otro receso.

Cremata se opone. Dice que sobre la mesa hay leyes urgentes, como la relativa al crédito para los temporeros, de la Secretaría del Trabajos los cuales, sin embargo de no cobrar, continúan prestando servicios. Añade que dicho crédito ha sido considerado ya por el Consejo de Secretarios.

Suárez Rivas dice que son tantas las peticiones de suspensión de preceptos, que pasan de lo normal y pregunta si se discuten o se rechazan.

Portocarrero aboga porque la sesión sea declarada permanente.

Yebra dice que la cuestión de las suspensiones deben resolverse sin más discusiones, porque la Cámara está ahita de oratoria y huérfana de labor, y exclama: «¡Basta ya de elocuencia!»

Portocarrero insiste en que la sesión ordinaria se declare permanente y que se acuerde en seguida un receso para dar comienzo a la extraordinaria, en la que va a discutirse la reforma del Reglamento de la Cámara.

Se pone a votación el receso y es acordado por cien votos contra cuatro.

Se abre entonces la asamblea extraordinaria.

Son las 4 y 40 minutos.

Se propone otro receso de 10 minutos, que no llega a tomarse en consideración.

Al anunciarse que ya se ponía a votación la totalidad del Dictamen de la Comisión que redactó las reformas del Reglamento de la Cámara, usa de la palabra Marino López Blanco para pedir que se discuta en primer término, según lo estatuído por el Reglamento, el voto particular al Dictamen que suscriben él y Suárez Fernández.

Fernández Supervielle pronuncia un largo discurso en torno al artículo 15, que es al que se refiere el voto particular defendiendo la enmienda del mismo.

López Blanco habla en favor del voto particular y se muestra contrario a la Ponencia: Luego de analizar ampliamente la reforma que a dicho artículo 15 propone la ponencia y de impugnarla, pide a la Cámara que ratifique el criterio de que el voto en blanco es válido, y en consecuencia, un derecho que asiste al congresista de hacerlo así.

López Blanco insiste en que la Ponencia, uno de cuyos preceptos modifica el aludido artículo 15, sea rechazada a fin de que en definitiva éste no sufra la menor alteración y quede en la forma misma en que aparece en el Reglamento.

Sometido a la consideración de los representantes el voto particular, es aprobado por la mayoría.

El Presidente dice que el voto particular sustituye en la Ponencia al precepto que se refiere a la modificación del artículo 15.

Se pone a votación la totalidad de la Ponencia.

Y es aprobada.

Se deja en suspenso momentáneamente el debate sobre algunos artículos de la Ponencia y se comienza a discutir el número 21, que se refiere al nombramiento de las Comisiones Permanentes.

Se aprueba la Comisión de Actas e Incompatibilidades.

Al presentarse una enmienda a la Comisión número 18 en el sentido de que ésta se llame de Industria Pecuaria, Germán solicita votación nominal para la aprobación de dicha enmienda.

El Presidente pide al señor López que retire su demanda y éste insiste.

Se produce un acalorado debate, en el que intervienen muchos representantes y finalmente se produce un incidente, en el cual el Presidente Márquez Sterling dice que está trabajando hasta 20 horas diarias con objeto de resolver todos los problemas de la Cámara, pero que si ésta no coopera a su labor y por el contrario, le opone obstáculos, entonces se retirará a su casa en busca de reposo a su naturaleza muy agotada por el exceso de labor.

Como el incidente se ha producido a causa de una proposición del señor F. López, para que se discutan antes del artículo 21 las enmiendas presentadas al mismo, el presidente somete el caso a la consideración de la Cámara, después que Germán López ha manifestado que su actitud no significa el planteamiento de conflictos al presidente de la Cámara, de quien hace grandes elogios.

Se pone a discusión la enmienda de Germán López a dicho artículo 21 y que consiste en que la Comisión de Caña y sus derivados se denomine de Azúcar y sus derivados.

A ello se opone Portocarrero y surge un largo incidente que va subiendo de tono.

El presidente, que ha abandonado su escaño para tomar parte en el debate, dice que todas las ideologías expuestas en torno a la denominación de la Comisión del Azúcar deben dejarse para cuando se llevan a la Cámara los problemas sociales, universitarios, políticos, etc.

Añade que en esa oportunidad verán cómo se produce el partido Liberal, porque «no son todos los que están ni están todos los que son».

(Aplausos en todos los bancos).

Dice luego que él es propiciador de soluciones, pero que la Cámara ha colaborar con él en tales empeños, y agrega que la presidencia se produce enérgicamente, pero, siempre, dentro del reglamento.

(Márquez Sterling alude a lo que aparece como oposición a la reforma del reglamento y nombramiento de las comisiones).

El presidente regresa a su estrado y continúa el debate a propósito de la Comisión del Azúcar y sus derivados o de la Caña y sus derivados.

La enmienda tiene partidarios y adversarios y esto vuelve a producir grandes debates en los que intervienen Germán López y Portocarrero. Hay frases un tanto duras que son rechazadas por las personas aludidas en ellas.

Portocarrero no acepta ciertas apreciaciones del señor López, y éste dice que lo que afirma en la Cámara lo sostiene fuera de ella, en todos los terrenos.

En igual forma se manifiesta Portocarrero, esto es, dice que responderá de sus palabras en todas partes.

Con la intervención del señor García, termina el incidente.

Portocarrero dice: «En mi impugnación al señor López aseguré que fuí a la comisión que redactó el dictamen al reglamento sin nexo alguno con los intereses de compañías azucareras ni de colonos, y en esas palabras no veo alusiones al señor López ni a nadie. El Sr. López quiere establecer diferencias entre representantes experimentados y nuevos (aplausos) sin saber que los representantes nuevos deseamos servir también al país (aplausos).

Se pone a votación nominal la enmienda del señor Germán López, que consiste, según se ha dicho, en que la Comisión de Caña se denomine de Azúcar y sus derivados.

La enmienda López es desechada por 73 votis contra 20 en favor.

Suárez Rivas exclama: «Germán está obstaculizando y no debe sentir los resquemores de la derrota».

Se pone a discusión la enmienda Tirso para denominar la Comisión de Riqueza Pecuaria, con el título de Comisión de Industria Pecuaria.

Nuevo debate se produce en torno a esta enmienda. Portocarrero en contra y F. Supervielle a favor.

El señor Tirso aclara el alcance de su enmienda.

Cuando va a ponerse a votación hay un pase de lista y falta el quorum.

Se levanta la sesión.

Eran las diez y media de la noche.

No piensa alterar el gobierno actual el plan azucarero

El Jefe del Estado hace declaraciones terminantes en la mencionada materia

En la tarde de ayer el Secretario de la Presidencia doctor Domingo Macías hizo a los reporters palatinos entrega de la siguiente nota:

«En vista de repetidas preguntas que representantes de la prensa han formulado al Sr. Presidente de la República, sobre problemas azucareros de Cuba y su futuro, el Jefe del Estado declara, que el Gobierno no ha pensado alterar ni modificar en ninguna de sus partes la legislación política azucarera que está vigente y que ha regido últimamente para la regulación de la producción azucarera cubana y la distribución de sus cuotas.

EL NUEVO EMBAJADOR DE ESPAÑA LLEGARA EL DIA 9

Según noticias extraoficiales, el próximo martes, día 9, arribará a esta capital en el trasatlántico «Habana», el Excmo. Sr. Domingo Barnés, notable intelectual hispano que acaba de ser designado Embajador de la República Española en nuestro país.

Por tal motivo, sus compatriotas aquí radicados se disponen a hacerle objeto de un recibimiento cordialísimo.

COMO TRATAN A LOS COMUNISTAS LAS TROPAS DE NANKIN

Fotografía tomada en el momento en que un comunista chino, de las provincias del N. E., va a ser ejecutado por las huestes de Kankín, que le hicieran prisionero. (Foto AP.)

NOMBRADA UNA SUBCOMISION EN EL SENADO DE ESTADOS UNIDOS PARA EL PROBLEMA DEL AZUCAR

Se cree que hará posible el sistema de cuotas para la zafra del próximo año

WASHINGTON, junio 1. (AP).—La Comisión de Hacienda del Senado nombró hoy una Subcomisión que estudiará una resolución por la cual habrá de mantenerse el sistema de las cuotas azucareras. La Subcomisión decidirá si lo que en la resolución se dispone se incorpora como enmienda al proyecto de impuestos que estudia en estos momentos el pleno del Senado. La resolución, presentada por el senador O-Mahoney, democrático, por el Estado de Idaho, suprimirá de la ley Costigan-Jones actualmente en vigor todas las disposiciones que el Tribunal Supremo de la Unión considera contrarias a la Constitución. Hará, además, efectivo el régimen de cuotas azucareras de 1936 hasta 1937.

Recientemente, como se recordará, la Comisión de Hacienda declaró sin lugar un impuesto de consumo de 1.5 centavos sobre la libra de azúcar, contendiendo que esta tasa debía de acompañarse de nueva legislación sobre las cuotas. En el proyecto que se estudia, empero, no se estatuye la creación del impuesto referido. La Subcomisión está formada por los senadores George, Clark y Couzens, los dos primeros demócratas y el último, republicano.

ELEGIDO MIEMBRO DE LA ACADEMIA DE CIENCIAS EL DR. MORALES COELLO

La Academia de Ciencias de la Habana, en su última reunión, ha elegido por unanimidad para Académico de la misma, al doctor Julio Morales Coello, Subsecretario de Estado.

El alto honor reviste mayor significación si se toma en cuenta la unanimidad con que fué elegido Académico el doctor Morales Coello.

Dimitió el vizconde Monsell, primer Lord del Almirantazgo británico, al que sustituirá quizás, Samuel Hoare

No se dicen las causas de su renuncia; pero se asegura que en distintas ocasiones había manifestado que no se encontraría en el Gabinete el 31 de Mayo. Conjeturas

LONDRES, junio 2. (martes). AP. El «Daily Mail» dice que el Vizconde de Monsell, Primer Lord del Almirantazgo, ha presentado la dimisión.

Agrega el periódico que Sir Samuel Hoare, ex Secretario de Relaciones Exteriores, «será probablemente su sucesor». Hoare se retiró del Gabinete del Primer Ministro Stanley Baldwin por haber sido desaprobado por la opinión pública y el Parlamento su plan para la división de Etiopía.

El Vizconde Monsell, dice el «Daily Mail», ha entregado la dimisión al Primer Ministro Baldwin, quien probablemente la hará pública hoy.

Las indicaciones que hicieron los repórters en la residencia del Vizconde Monsell no dieron resultado. El personal de la casa se limitó a decir que el Vizconde se hallaba ausente de Londres y que nada sabían acerca de la renuncia.

El Vizconde Monsell, que hace tiempo expresó deseos de retirarse, tenía la intención de abandonar el Gabinete pronto, según se dice en los círculos políticos, donde se agrega que había manifestado en distintas ocasiones últimamente que no estaría en el Gobierno después del 31 de mayo.

EN LA ARGENTINA SE HA SUICIDADO UN PARIENTE DEL PRESIDENTE DE E. U.

BUENOS AIRES, junio 1. AP. Un despacho de Resistencia, Argentina, informa que Robert B. Delano, que se decía pariente del Presidente Roosevelt se suicidó en la ciudad de Barranqueras.

Delano vino a la Argentina hace seis meses y ha estado trabajando en el norte de la región del Chaco, donde se encuentra Resistencia.

El despacho no menciona la edad ni da más detalles.

Lea ¡ALERTA! al mediodía. Un periódico al alcance de todas las mentes y todos los bolsillos

VEINTE CADETES DETENIDOS EN TOLEDO POR HABER ATACADO A UN VENDEDOR DE PRENSA ROJA

Algunos civiles salieron en defensa del atacado. Cierre general de establecimientos

TOLEDO, junio 1. (AP).—Veinte cadetes de la Academia de Infantería y cuatro civiles han sido detenidos por haber atacado a un individuo que se dedicaba a vender periódicos comunistas.

Al verse rodeado el vendedor del periódico «Mundo Obrero» por un grupo de cadetes, varios civiles salieron a la defensa del primero, entablándose una breve lucha de la que resultaron varios heridos.

El Gobernador Civil de la Provincia ha manifestado que tiene informes de que varios oficiales del Ejército participaron en el incidente y dijo que los cadetes y los paisanos dieron vivas al fascismo.

Una manifestación de obreros se organzó poco después, visitando al Gobernador para pedir el castigo de los cadetes.

El Gobernador persuadió a los manifestantes que se dispersaran.

Todos los establecimientos fueron clausurados por orden del Gobernador a fin de impedir desórdenes.

La ciudad está tranquila, pero las autoridades adoptan medidas de precaución.

Ickes ha opuesto reparos al nuevo sistema de cuotas

WASHINGTON, junio 1. (AP).—El Secretario del Interior, Ickes, en nombre de Hawaii y Puerto Rico, ha opuesto objeciones a la ley que ha presentado el senador O-Mahoney, en relación con la ley Costigan-Jones, por entender que se establecen discriminaciones contra esas dependencias, puesto que se da a los cañeros y remolacheros un promedio del 40% del mercado, en vez del 30 que establece la ley actual. Entiende, en definitiva, que la modificación de esta proporción hará dificilísima la aprobación de las cuotas en el Congreso.

Según se ha explicado, los asuntos en cuestión se hicieron para permitir la liquidación del superávit de caña de la Luisiana y La Florida.

A Hawaii y Puerto Rico la disposición que se estudia en el Congreso no representa sino algo menos de un uno por ciento reducción de sus cuotas actuales

SE CREE QUE LOS FUERTES DE LOS LEALES NO SE SOSTENDRAN MUCHO POR FALTA DE VIVERES

El General Somoza dice que no se propone derrocar a Sacasa; lo que desea es que reconsidere la candidatura de Argüello. Muchos civiles muertos durante la lucha

TEGUCIGALPA, Honduras, junio 1. (AP).—Las noticias que han llegado hoy, procedentes de la vecina República de Nicaragua, dan cuenta de que se combate violentamente en León, así como en la capital.

En los centros bien informados se dice que las causas de la insurrección son las siguientes:

El Presidente Sacasa aprobó el viernes juntamente con varios jefes liberales y conservadores la nominación de Leonardo Argüello, exministro y miembro del partido liberal, como candidato de coalición para la Presidencia contra los deseos del general Anastasio Somoza, director de la Guardia Nacional.

El general Somoza, considerando esa designaación como una ruptura definitiva con el Presidente, destituyó a las autoridades civiles «sacasistas» de toda la República, designando «somozistas» para ocupar sus puestos.

Después entregó el mando de las fuerzas militares de Managua a su amigo el expresidente y general don José María Moncada. Con 600 hombres partió para León, donde 500 leales a Sacasa, al mando del coronel Ramón Sacasa, se mantienen firmes en el fuerte de Acosasco, llave de León.

A las cuatro de la tarde del sábado Somoza publicó un ultimátum pidiendo que se rindiera la fortaleza. Esta petición fué rechazada a las seis de la tarde, Somoza atacó el baluarte que todavía resistía esta mañana.

Enoc Aguado, exvice-presidente de Nicaragua y amigo de Sacasa llegó el sábado a esta ciudad y salió hoy para El Salvador. Como enviado del Presidente explica la situación de Sacasa a los gobiernos vecinos esperando obtener ayuda.

Además de la Guardia Nacional, que es la única organización militar de Nicaragua, el general Somoza cuenta también con varios millares de los llamados «camisas azules» organización de campesinos y obreros. Créese que la mayoría de estos están armados.

LAS FUERZAS REBELDES TIENEN COPADO AL PRESIDENTE DE NICARAGUA

MANAGUA, Nicaragua, junio 1. (AP).—El Presidente de Nicaragua y un puñado de leales se encuentran encerrados en el nuevo Palacio presidencial, situado en un cerro desde el cual se domina la ciudad, pero rodeados por rebeldes armados de ametralladoras.

El día de hoy transcurrió relativamente tranquilo después del ataque que realizaron ayer contra el Palacio las fuerzas de la Guardia Nacional que se han sublevado.

Todavía no se conoce el número de muertos y heridos habidos en esta capital en el día de ayer. Sábese que varios ciudadanos fueron víctimas de balas perdidas durante el ataque al Palacio, para desalojar al Presidente Juan B. Sacasa.

Boaz W. Long, ministro de los Estados Unidos, ha recomendado a los ciudadanos americanos que busquen algún lugar que ofrezca seguridad para sus vidas hasta que los desórdenes terminen.

Tres o cuatro de los defensores del Palacio perdieron la vida y varios otros están heridos. Por persona bien enterada se sabe que el Presidente Sacasa se encuentra ileso y «no ha perdido la serenidad».

Los miembros del cuerpo diplomático se reunieron hoy y se tiene entendido que tratan de concertar un armisticio entre los rebeldes y el Presidente.

El coronel Reyes, que manda las fuerzas de la Guardia Nacional en Campo de Marte, campamento militar que se encuentra situado entre Managua y el Palacio Presidencial, dijo que garantizaría la seguridad de los combatientes.

Genaro Bueno, súbdito italiano que administraba el Hotel Anglo-Americano de esta capital, falleció hoy a consecuencia de un ataque al corazón, producido, según parece, por la excitación que le causaron los acontecimientos.

Asegúrase que las fuerzas rebeldes de la Guardia Nacional dominan la situación en Ciudad León.

VARIOS CIVILES MUERTOS EN LOS COMBATES DE MANAGUA

TEGUCIGALPA, Honduras, junio 1. (AP).—Varios civiles, entre ellos mujeres y niños, resultaron muertos ayer en los combates que se registraron alrededor de la mansión del Presidente Juan B. Sacasa en Managua, Nicaragua, según los despachos que llegan hoy a esta capital.

También ocurrió un importante encuentro en la ciudad de León.

UN BOLETIN DEL GOBIERNO

MANAGUA, junio 1. (AP).—El Cuartel General de la Guardia Nacional, dió a la publicidad a las siete de la noche un boletín manifestando que reina absoluta tranquilidad en los catorce departamentos de la República, aunque continúa la destitución de las autoridades, porque el pueblo no se encuentra satisfecho de ellas, que fueron designadas por el gobierno de un modo fraudulento.

Agrégase en el Boletín que el alto mando de la Guardia Nacional, no dispuso que desde La Loma, se hiciera fuego sobre el Palacio Presidencial ni La Loma. Considérase que el fuego de las tropas presidenciales llevaba la finalidad de aislar a la Guardia en la parte occidental de la plaza.

La tregua que se concertó ayer debido a la intervención de la Legación de los Estados Unidos, ha expirado, pero continuó por orden del general Somoza, con el propósito de impedir que siga la matanza. El general llegó el viernes de León, siendo recibido con grandes muestras de contento. El general manifestó, además, que no regresará a León por ahora, mientras los fuertes mantengan su actitud actual, puesto que obedeciendo a las órdenes del Presidente, que es el Jefe Supremo de las tropas de la nación, han quebrantado las disposiciones constitucionales, según las cuales la Guardia Nacional es el único contingente armado de la nación.

Como los fortines se encuentran copados cree que se rendirán por hambre. Poseen víveres para tres días. Se cree que la rendición se efectuará mañana.

El Cuerpo Diplomático, en tanto sigue la tregua, intenta llegar a una solución práctica. En la capital hay tranquilidad. Los bancos operan como de costumbre.

El coronel Rigoberto Reyes, comandante militar de la plaza, adicto al general Somoza, domina enteramente la ciudad, salvo La Loma, posición que, según los somocistas, no podrá resistir mucho.

El general Emiliano Chamorro, dirigente conservador, se ha refugiado en la legación de México. El cuerpo diplomático gestiona una tregua, habiéndose acercado al doctor Sacasa el ministro de los Estados Unidos, mediante el secretario, Warren Fletcher.

Durante la tregua, como las fuerzas del general Somoza atacasen en León, con 2,000 hombres, los fuertes de Acosasco, se demandó por el cuerpo diplomático la cesación de las hostilidades, respondiendo el general que su fuego era defensivo, no ofensivo, por lo cual no se le puede culpar a él de lo acontecido. Termina el general reclamando que el Gobierno retire la candidatura de Leonardo Argüello a la presidencia de la República.

Los soldados de La Loma y los fuertes de León, según dice, se pronunciaron contra la autoridad, por lo cual intenta volverlos a la disciplina.

SOMOZA ASEGURA QUE NO INTENTA DERROCAR A SACASA

TEGUCIGALPA, junio 1. (AP).—Un despacho de Managua dice que Alejandro Argüello Montiel, vocero del general Anastasio Somoza, ha manifestado que los adictos de ese caudillo no aceptarán la intervención extranjera, en ninguna forma que se presente, en el conflicto actual. Dícese que Argüello manifestó:

—Dejad que vertamos nuestra sangre, para la solución de nuestras cuestiones.

Según el despacho en cuestión, Argüello Montiel agregó que los partidarios del Presidente Sacasa habían sido los primeros en iniciar la lucha, porque ellos fueron los atacantes de la Guardia Rural, destacada en el Campo de Marte, sobre la cual hicieron fuego.

Agregó que en su creencia Somoza no persigue la finalidad de derrocar a Sacasa, el cual deberá continuar en el mando hasta la expiración de su período4 Conceptúase que Somoza exige que la candidatura de Leonardo Argüello no salga triunfante en las próximas elecciones, aunque manifiesta que el Gobierno tiene que ser imparcial en los venideros comicios.

SUMARIO DE ESTA EDICION

Páginas
Aduana
Anuncios Clasificados—17-18-19-20-2[illegible]
Cables
Cartel del Día.—(Teatros y Cines)
Crónica Habanera
Crucigramas
Cultos Católicos e Información General)
Defunciones
Editoriales
Escenario y Pantalla.—(Crítica)
Estado del Tiempo — 12
Federación de la Propiedad — 3
Gacetillas — 6-10
Guanabacoa al Día — 9
Habaneras — 4
Hacienda — 3
Instituto Cívico Militar — 2
Lyceum — 3
Matanceras — 4
Mercantil — 17
Municipio — 11
Música y Músicos — 10
Noticias de los Juzgados de Primera Instancia.—(Vida Civil) — 11
Policía — 2
Política — 16
Puerto — 2
Reglanas — 4
Sociedades Españolas — 10
Sports — 14-15-16
Trabajo — 2
Telegramas del Interior — 11
Tribunales — 11
Universidad — 11
Viboreñas — 15

LECTURAS:
Actualidad Internacional. (Por J. L. M.) — 22
Al Margen de la Historia. (Por José Sánchez Arcilla) — 8
Armonías. (Por Gustavo E. Urrutia) — 2
Bromas y Veras. (Por Joaquín Aristigueta) — 18
Caricatura. (Por Roseñada) — 8
Ciencia e Invención — 4
Desde Wáshington. (Por Diplomáticus) — 22
El Comunismo en el Día. (Por Willy de Blanck) — 12
El Cuento de Hoy — 8
Estampas Españolas. (Por Eduardo A. Quiñones) — 18
Fechas y Aniversarios — 3
La Actualidad. (Por León Ichaso) — 13
La España de Hoy. (Por Manuel Aznar) — 18
La Exquisita Sensibilidad de Ciertas Plantas. (Por Pierre Devank) — 8
La Nota Cómica — 8
Libros — 8
Los Negativistas. (Por Gabriel Camps) — 13
Pasatiempos — 19
¿Quién Sustituirá al Papa Pío XI? (Por Frank Gervasi) — 12
Terry y los Piratas — 21

Han encontrado un escudo de 424 años antes de Jesucristo

El hallazgo se efectuó en las excavaciones que están llevándose a cabo en Atenas

PRINCETON, Nueva Jersey, junio 1. (AP).—Un escudo con trabajos de talla, que se cree sea uno de los que capturaron los atenienses al general espartano Brasidas en el año 424 antes de Jesucristo, fué encontrado en unas excavaciones que se hacían en la Plaza del Mercado de Atenas durante la primavera por la Escuela Americana de Estudios Clásicos.

El doctor Capps, director de la Escuela y profesor de la Universidad de Princeton que acaba de hacer ese anuncio, regresó de Atenas, diciendo que entre los objetos descubiertos figura una estatuilla de marfil que se cree pertenezca al siglo IV antes de Cristo.

EXIJA el SUPLEMENTO en ROTOGRABADO con esta EDICION

M.E.C.D. 2016

RESULTO MUY BRILLANTE EL ACTO DE COLOCAR LA PRIMERA PIEDRA DEL "INSTITUTO CIVICO MILITAR"

En el "Pennsylvania", que arriba a las ocho de la mañana, llegarán para nuestra capital 70 pasajeros

Franquicias de estilo para varios diplomáticos. Un cargamento de azúcar para Colombia. Se espera también, al vapor «Magallanes». Vapores que llegarán mañana

ARMONIAS

SIMULTANEIDAD

La Habana, mayo 31 de 1936.
Sr. Gustavo E. Urrutia.
DIARIO DE LA MARINA.
Ciudad.

Distinguido y admirado amigo:

He seguido con el particular interés su amplia exposición sobre los planes que se proponía desarrollar al frente del Departamento de Cultura del Municipio y, en verdad, es lamentable que razones fundamentales que usted ha explicado minuciosamente en su carta-renuncia, hayan privado a esta capital de los incomparables servicios que tan **predestinado patricio**, que es en lo que se ha convertido usted, que, con la posesión de dos valiosos títulos profesionales (profesor mercantil y arquitecto), hace voluntaria abdicación al ejercicio profesional para consagrarse a luchar y a sufrir por el bienestar ajeno, tomando como norma las prédicas del Apóstol, entre las que se destaca la de que «la Patria es **deber y sacrificio**».

Es verdad que usted siente gran fe en las gestiones de su sucesor, doctor Esteban de Varona, por el buen concepto que le merece, pero no es lo mismo, señor Urrutia, pues usted, desde mucho antes de que el nuevo alcalde tomara posesión, ya tenía conocimiento de su designación y venía dándole forma a sus ideas de divulgación cultural y organizando el Departamento conforme a sus concepciones ideológicas, muchas de ellas por largo tiempo acariciadas y en espera de la oportunidad para convertirlas en hechos.

Sin embargo, mucho celebraría que tanto el señor Alcalde como su digno sustituto de usted, logren realizar una labor de trascendencia en favor de la cultura popular habanera, y que a usted le sea dable poder coadyuvar en tan importante misión, de acuerdo con sus deseos en ese sentido manifestados.

Pero, como ya a este asunto hay que ponerle punto final por haber pasado a la historia, quiero aprovechar la coyuntura para hablarle del ya permanente tema de los problemas de la enseñanza y estimularle a que continúe prestándole la preferente atención; pues parece que el momento es oportuno con motivo del trabajo que con el título «La cuestión universitaria», vió la luz en la revista «Isla», suscrito por el distinguido profesional y catedrático de la Universidad, doctor Ernesto R. de Aragón, que ha merecido el honor de ser reproducido en los principales diarios de esta ciudad, pues es un documento que merece detenido estudio y comentario, y en el que se plantea por primera vez desde campo interesado, el principio básico de la libertad de enseñanza como esencial para la resolución definitiva de tan importantes problemas nacionales, y que, desde hace tiempo, venimos propugnando como verdadera solución; aunque, desde luego, con la sabiduría necesaria para evitar perjuicios evidentes a numerosos núcleos de nuestra población a quienes su modesta posición económica no les permite acudir a centros privados de matrículas de costo elevado.

La simultaneidad de éstos con los centros oficiales ¿no sería la solución ideal para todos los que necesiten y deseen estudiar en Cuba? No se escapará a su vista que los intereses creados serán indudablemente el obstáculo invencible... ¿Pero no es también cierto que invencible parece la resistencia que una granítica roca opone a ser perforada por una débil gota de agua y, con la continuidad, lo logra? Pues, convirtámonos en gota de agua hasta que la perforemos, que sin duda será uno de los servicios más estimables que podemos prestar a la juventud estudiosa y, por tanto, al porvenir de Cuba; sin perjuicio de continuar ocupándonos de todos los demás problemas que están por resolver y que usted y yo sabemos que son muchos.

Y con la admiración de siempre, se suscribe suyo.

Dr. M. Martínez.

* * *

Otro día comentaré la segunda parte de esta interesante carta del doctor M. Martínez, colaborador incógnito por tantos años.—**G. E. U.**

EL «ORIZABA».—Directo de New York llegó el vapor correo americano «Orizaba», de la New York and Cuba Mail S. S. Co., que trajo 33 pasajeros para la Habana, y carga y 63 pasajeros en tránsito para Progreso y Veracruz para donde salió llevando de la Habana numerosos pasajeros.

En el «Orizaba» han llegado Mario Molina, John Nonahue, Benigno Roldán e hija, Lorenzo Carbonell, este último devuelto por las autoridades de inmigración de los Estados Unidos, así como 28 chinos que fueron remitidos a Tiscornia hasta que se compruebe que son residentes.

Entre los pasajeros en tránsito anotamos a la artista americana Margaret Barker, el ingeniero sueco Ivan Flodin, el ingeniero americano Frank Foster y señora, el agregado militar de la Legación del Japón en México, señor Kioho Hananaka, el diplomático mexicano Andrés Lastra, los banqueros John Scanlen y London Towansend y otros.

También va devuelto para México el obrero mexicano Miguel G. Hernández.

LOS QUE EMBARCARON.—En el «Orizaba» se embarcaron José Vasco, Francisco Reambau, Avelino Montes e hijos, José Mayarí, Rogelio A. Moreno, Valentín Arrigunaga, Olegario Molina, William T. Salman, Aurelio Romero, Jorge Moreno, Joaquín Cassasus, Leopoldo Reyna, Julio Fernández, Elsa de la Riva y familia, Fernando Mijares, Alejandro Pencho, Alfredo Danelson, diplomáti- Piña, John Hay Clarson, Mario Molina, Cónsul de Panamá en Mérida; Juan Morales Arroyo, Esperanza Dejarrie, de Muñoz e hijo, el Teniente Alcalde de la Ciudad de México, Antonio Villalobo y señora, Mildred S. Manson, George Dier, Antonio Suárez y otros.

EL «ORIENTE».—Otro barco de «Oriente», llegará hoy de New York.

Trae más de mil toneladas de carga general y numerosos pasajeros, entre ellos P. Loford, T. J. Lonrey y señora, Augusto Manan y familia, Ana Massaré, J. V. Mueller y señora, Mary Murphy, S. Cire, P. Plath y señora, Arturo Rabell y señora, Henry Rubin y señora, J. Schapire y seora, John J. Smith y señora, A. Sole, Helen Sullivan, Minerva Vaski, A. anes, Faustino Alvarez, Julieta Bechard, Jean Blundin, Domingo Cababa, Cirilo Chase, S. Cohen y señora, Jeannette Collins, E. A. Colson y señora, Earl Cox, A. C. Delgado, P. Dietrich y señora, Mae Aisnberg y señora, Eduardo Feilke, Betty y Josephine Genco, M. Giordano, José F. Iturrioz y señora, G. Johnson, William Jorgenson y señora, Ralph Josephthal, Dora Kazan, Berta Kamp, doctor Cirilo Lack y señora y otros.

EL «CUBA» CUBANO.—De Puerto Trujillo, Puerto Rico y Santiago de Cuba llegó el vapor de bandera nacional «Cuba», que trajo carga general y 47 pasajeros, entre ellos el exrepresentante a la Cámara Aquilino Lombard e hijo, Gladys J. Pons, Isabel Chardon, Delia y Rogelio León, Antonia Llovio, Esther Cuevas, María de Roger, Carmen Mora, Antonia Berlingeri, José Villalonga, Francisco A. Umpierre, Providencia Gier e hija, Gregorio Gómez y familia, Esperanza D. de Muñoz, Ernesto Núñez, Carlos Martí y señora, César Ferrer, Delia Badilla, Pastor Herrera y familia, Ana Escalante de Aparicio y familia.

EL «TIVIVES».—De New Orleans llegó el vapor americano «Tivives», de la Flota Blanca, que trajo carga general, 20 pasajeros para la Habana, y conduce carga y 17 pasajeros en tránsito.

Un grupo de estudiantes cubanos ha llegado en este barco y son José Alvarez, Antonio de la Carrera, Carlos García, Alfredo L. Hendrich, Ernesto Pino, José M. Lombillo, Federico Soto, y también llegaron Viwian de van Sporry y familia, Clarence Dreke y señora, Robert Howrey y señora, Carmen Zalduando.

Entre los de tránsito va el capitán John R. Glascock.

EL «SEATRAIN NEW YORK».—El ferry «Seatrain New York», llegó de New Orleans con carga general.

EL «PENNSYLVANIA».— En la mañana de hoy a las ocho, llegará el turbo eléctrico «Pennsylvania», que trae setenta pasajeros para la Habana y conduce carga y 476 pasajeros en tránsito.

Entre aquéllos se encuentran el Dr. Jorge Mañach, exSecretario de Instrucción Pública y familia, los señores Arturo Chabau, Francisco Mestre Magnadlea y Graciela Junco, señora M. Labrador, Enrique Hierro, Tomás Masestu, Alfredo F. Triana y familia, G. Santamaría y familia, Mercedes Baños Padilla, señorita J. H. Pérez, Oscar Pinis, Bernardo Pita y señora, J. Rodrígez, Emilio y Raoul Rosado, Eduardo Sagaró, y otros.

Entre los turistas figuran el Senador del Estado de Pennsylvania Hon. William H. Clark y señora, los profesores de la Universidad de Hocard doctores E. M. East e Irving W. Bailey, el director artístico de los Estudios de la RKO en Hollywood Miss Eileen Powers, Secretario del Hon. J. B. Ross, Comisionado de Seguridad y valores de la Comisión de Hacienda, señora E. C. Opp-Ernan, corresponsal en New York de la Script, Mr. Harris Lutgens, Director de Instituciones comerciales de California y familia.

MR. P. V. G. NITCHELL.—En el vapor alemán «Columbus» llegará Mr. P. V. G. Nitchell, Vicepresidente de la Panamá Pacific Line.

PRODUCTOS CUBANOS.— El vapor «Santa Paula» llevó para New York 81 cajas tabacos torcidos, 55 huacales de esponjas, 50 cajas langostas en conserva, 708 tercios de tabaco en rama, 76 cajas ron, una caja maquinaria y nueve mil huacales de frutas y vegetales.

LOS CORREOS ESPAÑOLES. — Los señores García y Díaz, Agentes de la Trasatláántica Española en la Habana, han recibido los siguientes informes sobre los barcos asignados a la carrera de la Habana.

El vapor «Magallanes», que procede de Barcelona, vía Vigo y New York, llegará esta noche con carga general, 800 toneladas, y 88 pasajeros, dependiendo de la hora de llegada, que se conocerá fijamente hoy, el que sea o no despachado.

El vapor «Cristóbal Colón», que salió de la Habana para Vigo, vía New York, llegó el domingo a dicho puerto del norte de España.

En cuanto al trasatlántico «Habana», que oubre el viaje del presente mes desde los puertos del norte de España, se sabe que salió el domingo de Cádiz directamente para la Habana, esperándosele el día diez del corriente.

El «Habana», además de las escalas en los puertos del norte fué a Cádiz para tomar allí un cargamento de aceite.

MANDADO A REPONER JOSE POMARES.—Por resolución del Tribunal Supremo de la República, ha sido ordenada la reposición del señor José Pomares como Práctico de número del puerto de la Habana, y cuya jubilación fué declarada improcedente.

EL «P. HARRISON»—Ayer tarde llegó de New York el vapor americano «P. Harrison» que trajo tres pasajeros para la Habana y conduce carga y 84 pasajeros en tránsito.

En este barco llegó el Cónsul de Cuba en Roma, señor Emilio Lufriú, quien ha traído el cadáver de su esposa, y a quien acudieron a recibir, familiares y amigos.

También llegaron en este barco Mr H. A. Murcell y señora.

EL «CUBA».—De Tampa y Key West, llegó ayer tarde, el vapor americano «Cuba», qupe trajo pasajeros, entre ellos María Gómez y familia, Adolfina Montalvo y familia, Ibor Camps, Otilia Camps, Georgia Santa Esteban, Sara Balivian, José H. Balvián, Alex Gregory Manuel Cortés y señora Rafaela Rodríguez, Louis Hayde, Jaime E. Molina, Gertrudes A. Tomé, Francisco Panceira y familia, Alejandrina y Carmen Margas, Antonio Losada, Manuel Cañas, Calixto Núñez Orlando García, Jané Tompson.

NUEVO SERVICIO.—Desde el 14 del corriente mes la Flota Blanca intercalará en su servicio de la Habana, los vapores «Abangarez», «San Bruno», «Turrieba», «Atenas« y «Carrillo» para el servicio quincenal desde Boston.

SALIERON—Ayer salieron el «Annavore» para Nuevitas; el «Seatrain New Orleans», para New Orleans; el «Orizaba», para Progreso; el «San Bruno», para Puerto Barrio; el «Reliance para Nassau y el «Dora», para Júcaro.

FRANQUICIAS—Han sido concedidas las siguientes franquicias de estilo para el señor Carlos Martí, Cónsul de Cuba en Santo Domingo, que llegó ayer.

Para el señor René Dechard, Vicecónsul de Cuba en Cincinatti, que llegará mañana, y para el señor Ricardo Castro Beche, exSecretario de Relaciones Exteriores de Costa Rica y actual Ministro de dicha nación en Washington quien llegará en el vapor «Peten».

EL CAPITAN ZANDER.—Los señores Lykes Bros y Cª., Consignatarios en la Habana de la Swedish American and México Line, han recibido ayer un cablegrama de Gottenburg, informándoles el fallecimiento del Presidente de dicha empresa naviera sueca Capitán R. Zander, quien el año pasado visitó la Habana.

TOMARA AZUCAR PARA COLOMBIA.—Mañana llegará el vapor americano «Estella Lykes», que tomará en la Habana un cargamento de azúcar para Colombia.

LOS QUE SE EMBARCAN.—En el «Cuba» embarcan Dolores B. de Vivaros, Carmen R. de Lis, Justo González, Irma Alvarez, Martín Mira Díaz, José Fernández y señora, Ana R. Fernández, José Coto, Laura Ojeney, Marabelle Mingan.

—Los que llegarán hoy: el «Columbus», a la una de la tarde, de Nassau; el «Pensylvania», de New York; el «Oriente, de New York, ambos por la mañana y por la noche el «Magallanes».

MAÑANA LLEGARAN.— Mañana llegarán el «Mexique», de Europa; el «Florida», de Miami

Más adhesiones al banquete que se le ofrecerá a E. Bonet

El Alcalde ha ofrecido el concurso de la Banda de Música. Aumenta el interés

La comisión organizadora del banquete homenaje que la Lonja del Comercio de la Habana ofrece a su presidente titular, actualmente con licencia, Sr. Eudaldo Bonet, por haber sido designado secretario de Comercio, continúa entregada a su labor.

En vista de que varios representativos de las clases económicas se han acercado a la comisión pidiendo sean ampliadas las adhesiones a determinados sectores de los negocios, ha acordado acceder a dicha solicitud, ya que no podía rechazar esas muestras espontáneas de simpatía hacia el señor Bonet de parte de esos valiosos elementos vinculados a las actividades económicas del país.

El señor Alcalde municipal, doctor Antonio Beruff Mendieta, ha ofrecido el concurso de la Banda de Música Municipal, para que amenice el acto; y uno de los jardines más renombrados ha sido encargado del adorno y decorado de los salones del edificio de la Lonja donde se efectuará en la noche del próximo viernes día 5, el banquete. De igual modo, se está instalando ya una iluminación especial para ese acto y colocándose magnavoces para que los discursos puedan ser escuchados por la concurrencia desde cualquier parte del local.

El homenaje, en resumen, a juzgar por los preparativos, además de ser un exponente de las simpatías con que cuenta el secretario de Comercio, resultará una reunión de la más alta representación de las actividades económicas nacionales, en sus distintos aspectos: bancario, comercial, industrial, agrícola, naviero, comisionista, etcétera.

LESIONADO DE GRAVEDAD

Gerardo Marín, de 24 años y vecino del Reparto Batista, se produjo ayer lesiones de carácter grave de las cuales fué asistido en el Centro de Socorro de Jesús del Monte, al sufrir una caída en ocasión de encontrarse colocando una estación de radio en su domicilio.

EVITADO UN PARO EN TODOS LOS PUERTOS DE LA NACION

UNA RESOLUCION DEL STRIO. DEL TRABAJO CONJURO AYER UN CONFLICTO MUY GRAVE

Dejó sin efecto una disposición del Directorio del Retiro Marítimo que aumentaba la contribución de los obreros de un 3 por 100 a un 5 por 100. Pagos de maternidad obrera

INFORMACION DE LA SECRETARIA DEL TRABAJO

El problema obrero del puerto de Caibarién, con especialidad, y el de los demás puertos de la República, creado por acuerdo del Directorio de la Caja del Retiro Marítimo al aumentar la contribución de los obreros desde al 3% al 5%, quedó resuelto, ayer, mediante la rápida intervención del Secretario del Trabajo, doctor Agustín Cruz Fernández, problema éste que llevaba trazas de una paralización completa del movimiento portuario de la República, estimándose que a su organización no eran ajenos elementos disolventes.

Como dejamos dicho el Dr. Cruz Fernández, convenientemente asesorado por quienes de buena fe le detallaron el problema en cuestión—producto de intereses personales—firmó una Resolución suspendiendo el acuerdo del Retiro Marítimo aumentando la contribución, a virtud del recurso presentado por un empleado afectado por dicho acuerdo.

Al admitirse el recurso se ordena la suspensión del acuerdo referido hasta tanto dicho recurso se resuelva en definitiva. La citada resolución de la Secretaría del Trabajo se comunicó oficialmente a las representaciones obreras afectadas y a las empresas patronales que contribuyen a este fondo, así como a las aduanas y capitanías de puerto, por medio del siguiente telegrama:

«Secretaría del Trabajo ha resuelto suspender el acuerdo del Directorio del Retiro Marítimo aumentando del tres al cinco por ciento contribución obreros y empleados hasta tanto se resuelva recurso presentado a esta Secretaría. Mientras se resuelva recurso Secretaría recibirá gustosa información interesados relativa a modificaciones en la Ley del Retiro Marítimo garantice la estabilidad de dicho retiro. Secretaría del Trabajo no se ha hecho eco de informaciones periodísticas sobre posible huelga en relación con el acuerdo de la Caja del Retiro Marítimo, puesto que está vigente el Decreto Ley número 3, que regula dicha materia. Secretaría del Trabajo hará cumplir a patronos y obreros, por igual, todas las leyes vigentes con alto espíritu de justicia.»

Inmediatamente de conocerse la Resolución del Secretario del Trabajo, miembros de la Federación Obrera de Caibarién enviaron al doctor Cruz un despacho telegráfico felicitándolo por su enérgica actuación y haciendo constar que es la primera vez en Cuba que se hace justicia a la clase obrera.

PAGOS POR MATERNIDAD. — La Junta Administrativa de Maternidad Obrera de la Habana aprobó ayer las reclamaciones hechas por los siguientes obreros, para que se aplique a sus esposas o compañeras el donativo de $25.00, que establece el Art. 14: Ramón Llerena Noval, José Peñate Fuentes, Julio Lastra Garzo, Raúl de la Rosa Aguabella, César Martínez Vivó, Ricardo Cabrales Ramos, Oscar Varela Camejo, Francisco Díaz Llerena, Esteban de la Rosa Quintana, Sixto Oliva Armenteros, José Agustín Setién, Francisco Trujillo Gil, Emilio Laguardia Márquez, Antonio Mariño Vázquez, Miguel Lozano Galate, Alberto Ruiz González, Higinio Leyva Pupo, Moisés Nazar Díaz, Publio Suárez Rodríguez, Santiago Alvarez García, Emilio Mena y Espino, Feliciana Hernández, José Pulido Arocha, Gilberto Argüelles Ruiz, Justo Rubio Pereira, José León Sánchez, Raúl Cárdenas Cuesta, Agustín Moraleda, Rafael Barroso López, Pedro Luis Sáez, Santiago Aranegui Ochoa, Eulogio Núñez Domínguez, Francisco Rodríguez Sánchez, Santiago Delgado, Baltasar Alvarez, Melchor Pérez Sergo, Eugenio Braulio Sandrino, Ignacio López Valdés, Gumersindo Durán Alvarez, Faustino Torres Martín, Edelmiro Rey y Pico, Miguel Hernández del Sol, Hernán Roch y Baeza, Carmelo Marcelino Guzmán, José Perdomo Gutiérrez, Enrique Valerio Alfonso, Carlos Martos, Carlos Aurelio Iglesias Valdés, Víctor Miranda Acanda, Lázaro Waldo Sánchez, Hipólito Sánchez, Alfredo Villavicencio, Ricardo Sol Sosa, Félix González Hernández, Elio García González, Gustavo Palacios Groning, José Sosa, José Antonio Vega, Jenaro Milán Pedroso, Juan Hernánde Hernández, Modesto Granela Valdés, Francisco Gorrín Hernández, Benito López Mata, Jesús Yebra Hernández, José Rafael Garriga y Calás y Ricardo Quiza Plá.

HA SIDO LOCALIZADO EL DUENO DEL CAMION-BOMBA QUE SE IBA A UTILIZAR CONTRA PEDRAZA

Se sospecha que este mismo vehículo fué el empleado en el secuestro de Nicolás del Castaño. La Policía ha rendido un informe muy preciso y detallado en la materia

Relacionado con un camión cargado de dinamita, que se trató de utilizar para atentar contra la vida del Jefe de la División Central de la Policía Nacional, el sargento Falcón y los agentes Mariano Faget y Rey Merodio, recibiendo instrucciones del teniente Cortés, jefe de la Sección de Investigaciones, han elevado a la superioridad, el siguiente informe:

«Que de las investigaciones que han venido practicando, tendientes al descubrimiento de los autores del hecho y con motivo de los datos obtenidos en el Fondo Especial de O. Públicas, respecto al camión chapa 71873, se comprobó que éste había sido adquirido por Luis García el día 18 de septiembre de 1935, haciéndose el traspaso correspondiente mediante la identidad de éste y el vendedor que resultó ser el blanco Manuel Alvarez, vecino de Cienfuegos número 14, quien exhibiendo en aquella oportunidad su carnet de extranjero número 153100 y el Luis García su pase de plataforma de la Havana Electric, con su retrato y el número de orden 4.100, con este motivo se logró localizar al precitado Alvarez, en una bodega situada en la Plaza del Vapor, por Dragones número 48 y encontrándose presente dijo nombrarse Manuel Alvarez Junquera, hijo de Manuel y de Rosalía natural de Oviedo, España, de 35 años de edad, soltero, con instrucción, comerciante y vecino de Salud número 50, quien manifestó espontáneamente, con relación al camión de referencia, lo que sigue: «Que este camión es de marca Ford, de tres cuartos de tonelada, del año 1925 al 26, pintado de color amarillo rojizo, cerrado, de una puerta en la parte posterior, el que adquirió de los señores Mayoral y Compañía, de Concha número 3, el día 4 de Julio de 1935; que desde entonces lo dedicó al reparto y venta de tabacos, pintándole un letrero en sus costados que decía: «Tabacos «La Luna», R. Miranda y Cía. Pereira número 4. Habana». Que en los primeros días del mes de septiembre de 1935, en ocasión de ir a despachar la bodega situada en Ayestarán número 11, propiedad de los señores Paz y Arroyo, se le presentó un individuo de raza blanca, color trigueño, más bien alto, delgado, de cara barrosa y afilada, que usa bigote chico, sin sombrero y portando una capa de agua en sus brazos, el que le mostró deseos de comprarle el camión, pero sin que se llegara a cerrar la operación; que quince días después, mejor dicho, el 17 del propio mes de septiembre, cuando el exponente concurrió a la bodega aludida para vender tabacos, se le presentó nuevamente el individuo antes descripto, insistiendo en la compra del camión, y como quiera que el dicente no pensaba continuar en el negocio de venta de tabacos, no tuvo inconveniente en acceder a la venta, la cual se verificó al día siguiente, digo aquella misma tarde, mediante la suma de 65 pesos, de los que sólo recibió $55, restándole el García diez pesos que aún continúa debiéndoselos; que en aquel acto le hizo entrega del camión en presencia de un individuo de raza blanca, grueso, estatura regular, como de 22 años, vestido de mecánico y cubriéndose la cabeza con un pedazo de media de mujer, que era amigo del Luis García y venía con él, para examinar el estado del camión; que una vez examinado el camión tanto Luis García como su amigo el mecánico, se fueron con él, en dirección al Cerro por la propia calzada de Ayestarán; que al día siguiente se volvieron a ver en las oficinas del Fondo Especial de Obras Públicas, a donde habían quedado citados el día anterior, y en cuyas oficinas se llevó a efecto el traspaso; que medió en esta diligencia un individuo de la raza negra, que parecía ser amigo del Luis García y que se hizo cargo de hacer o llenar las planillas de traspaso y el Luis García le regaló cuarenta centavos por la prontitud con que se hizo el trabajo; que recuerda que el repetido García le dijo que ese camión lo iba a destinar en el reparto de ropa a domicilio, pues iba a instalarse en la industria de tintorería, en la calle Dolores número 34, Santos Suárez; que posteriormente el dicente concurrió repetidas veces a la calle Dolores con el fin de cobrarle al García los diez pesos que le quedó restando sin que lograra ver a éste ni comprobar la existencia de la tintorería, por lo que dió por perdido ese dinero y no lo ha vuelto a ver, enterándose ahora de lo ocurrido, por la prensa y por los actuantes. El actuario hace constar que no habiéndose comprobado participación dolosa en este hecho por parte del Alvarez Junquera, se le deja en libertad y en calidad de testigo para que concurra al Juzgado cuando éste tenga a bien citarlo. Asimismo se hace significar que el repetido Luis García no es otro que el ex periodista del diario «Heraldo de Cuba», de tiempos del Gobierno de Machado nombrado Luis García Quibús, el que con posterioridad fué director de «La Hora Auténtica», y lo prueba que para identificarse en el Fondo Especial de Obras Públicas hizo uso del pase número 4.011 que la Compañía Havana Electric le había concedido a virtud del anuncio que esta Compañía le había dado para su hora de radio, y cuyo individuo se encuentra en rebeldía en la causa instruída a virtud del atentado de que fué víctima el millonario Nicolás Castaño y Padilla, hecho ocurrido el día 3 de marzo del corriente año; que también se ha podido comprobar por los datos que existen al efecto, que este propio camión fué el utilizado cuando el secuestro del referido señor Castaño, al ser trasladado a él desde su automóvil, en Avenida de Porvenir en la Víbora, ignorándose desde entonces el lugar donde se encontraba oculto este vehículo hasta la noche del día 28 del actual en que fué localizado por la Policía.

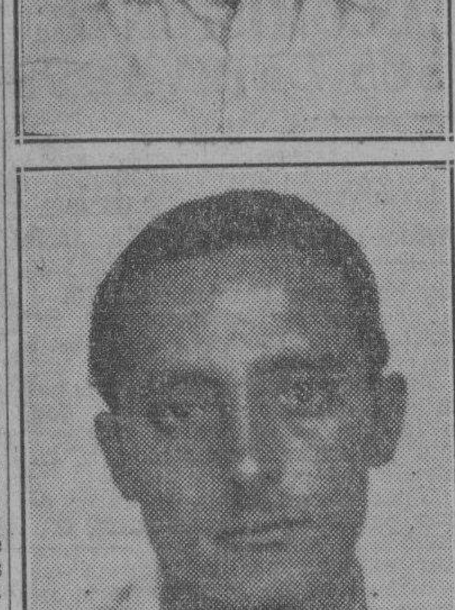

José Zequeira Hernández, llamado «El Chino Zequeira», Alberto Fernández Pérez, conocido por «El Cabo Montero», y Juan Ramos Peña, (a) «Juan Pescao», señalados como autores del hurto de una sortija en una joyería y que fueron arrestados por el subinspector de la Secreta Raimundo Aragón y sus subalternos, siendo recluídos en el vivac por el Juzgado, después de reconocerlos la víctima como los autores del hecho

Han sido detenidos los que sustrajeron una valiosa sortija

El dueño de la platería los reconoció como los mismos que robaron la prenda

Publicamos recientemente que en la Jefatura de la Policía Secreta había denunciado Manuel Menéndez Alvarez, vecino de San Miguel, 180, que el 28 del pasado se habían presentado en la platería de Avenida de Italia, 123, donde él presta servicios como platero, tres sujetos, de raza blanca, de aspecto decente, los que, una vez en el interior, pretextando ver algunas alhajas para comprar, se habían apropiado, aprovechando un descuido de Menéndez, de una valiosa sortija de señora, de platino con un brillante, rodeado de zafiros, valuada en 300 pesos, que tenía el denunciante en su mesa de trabajo, conociendo del caso el Juzgado de Instrucción de la Segunda Sección al que se dió cuenta.

El comandante Eugenio Menéndez jefe de la Policía Secreta, comisionó para que investigara, al subinspector Raimundo Aragón, jefe del grupo de persecución de los delitos contra la propiedad, el cual, en unión de los detectives de ese grupo Emilio Morón, Aurelio Ramos y Rafael Bretón, logró la captura de los tres individuos en cuestión, que no son otros que los avezados delincuentes José Zequeira Hernández, llamado «El Chino Zequeira», avecindado en Sol, 94; Juan Ramos Peña, llamado «El Cabo Montero», de Egido, 333, y Juan Ramos Peña, (a) «Juan Pescao», de Oquendo, 9.

Los tres fueron presentados al Juzgado de Instrucción de la Segunda Sección, el que los remitió al vivac por todo el término de ley, logrando Aragón con sus subalternos, ocupar la sortija en la casa de préstamos de Compostela, 100. Los sujetos acusados fueron reconocidos por Menéndez Alvarez como los mismos que sustrajeron la prenda aludida.

DETENIDO POR DISPAROS Y LESIONES Y ATENTADO.—El citado subinspector Aragón, con los detectives Ramos y Bretón, detuvieron en el teatro «Martí», a José Hernández, reclamado por la Sala Primera de lo Criminal de la Audiencia, en proceso por atentado y disparos y lesiones. Hernández, que vive en Gloria, 65, fué recluído en la cárcel de la Habana, a cumplir la pena de cuatro años y un día de presidio correccional, que fué la pena que le impuso el expresado tribunal.

OTROS ARRESTOS POR LA SECRETA.—El repetido subinspector Aragón, con los detectives Morón, Bretón y Ramos, detuvo a José Valdés Molina, estudiante, de Animas, 54, acusado de haber estafado a José Soto Saborido, de Virtudes, 137, de cuyo caso conoce el Juzgado Correccional de la Tercera Sección. No habiendo prestado la fianza de 100 pesos que se le señaló, fué remitido al vivac.

—El detective Oswaldo Fiallo procedió al arresto de Mario Suárez de la Fe, de San Lázaro, 116, bajos, por rapto, de que conoce el Juzgado de Instrucción de la Cuarta Sección.

—Y el detective Virgilio Montero detuvo a Alfonso Pablo Cortés, de Obispo, 17, reclamado por el Juzgado Correccional de la Primera Sección, quedando en libertad, por haber prestado la fianza que se le fijó para ello.

LOS SERVICIOS DEL GRUPO CONTRA LA DROGA.—Del 16 al 31 de mayo último el grupo de persecución de la droga, en su comercio y vicio, integrado por el subinspector Antonio Gil Carballo, como jefe, y los detectives José Sobrado, Juan A. Bolet, Julio Diéguez y Amado Martínez, ha prestado los siguientes servicios, que constituyen un record:

Arrestos efectuados, 21; ocupación de objetos del delito, 11; registros sin resultado: 3 en la Habana y 2 en el interior de la República; órdenes judiciales diligenciadas, 7; servicios de vigilancia, 2, que hacen un total de 44 servicios prestados. El comandante Eugenio Menéndez, jefe de la Policía Secreta, ha felicitado a dicho grupo por la labor realizada.

ANCIANA LESIONADA DE GRAVEDAD

Al sufrir una caída en su domicilio se produjo ayer lesiones de carácter grave en el rostro, Aurelia Fernández Abreu, de 69 años de edad y vecina de Cuba número 71. Se las produjo casualmente al sufrir una caída en su residencia.

Celia Betancourt aspira a un alto cargo gubernativo

Nos entrega una lista de los congresistas que han pedido un puesto para ella al Pdte.

La señora Celia Betancourt Navarro, que aspira a ser nominada para el cargo de Inspectora General de Cárceles y Presidio, nos hizo entrega, ayer, de la relación de senadores y representantes que, según la misma, se han dirigido al señor Presidente de la República y al Secretario de Gobernación, apoyándola en su aspiración. He aquí la citada relación:

Wifredo Albanés, M. Pedraza, Ernesto Rosell, Arturo Illas Hourruitiner, J. Matías de la Fuente, Carlos Palma, Felipe Jay, Miguel Morales, José Meneses y Comas, Guillermo Cuervo, Enrique Recio, Delfín Yedra Proenza, Tomás Galdós, Eduardo Zayas Bazán, Manuel Fernández Supervielle, José Manuel Castillo, José Manuel Casanova, María Gómez Carbonell, Radio Cremata, Walfredo J. Rodríguez, José Ferrer, Raúl Menocal, Néstor Carbonell, José A. Cardet Górgora, José Antonio Martínez, Pedro Ramos Chandeau, Mario Abril Dumois, Angel Pardo Giménez, Everardo Valdés Quintero, Pedro Pérez Morgado, Cristóbal Guamalí, Santiago Verdeja, Alfonso Blanco Maceira, Manuel Pérez Galán, Aurelio Ituarte de la Solana, Rafael Díaz Balart, Aurelio Riverón Fernández, Luis Loret de Mola, Ramón F. del Collado, José María Reposo, Luis F. Caíñas Milanés.

Lea ¡ALERTA! al mediodía. Un periódico al alcance de todas las mentes y todos los bolsillos

Diez títulos de bachiller listos para su entrega

Han sido expedidos por el abolido Instituto de 2da. Enseñanza de Santa Clara

Santa Clara, mayo 30 de 1936.
Sr. Director del DIARIO DE LA MARINA.
Habana.

Señor:

Por el beneficio que puede reportar a los interesados le estimaré tenga la bondad de hacer público, en el diario de su digna dirección, que se encuentran en esta Escuela de Segunda Enseñanza, listos para ser entregados, los Títulos de Bachiller en Letras y Ciencias expedidos por el abolido Instituto de Segunda Enseñanza de Santa Clara correspondientes a los señores siguientes:

Carlos Manuel López Valdés.
Angel María Tellechea y Macicior.
Eneida Ariosa y Morales.
Adrián Roberto Trespalacios y Guerra.
Rafael Alberto Julio Pérez y Douval.
Gustavo Gregorio Bergnes y Durán.
Lucio Genaro Rodríguez y Hernández.
José Antonio Cabaleiro y Cáceres.
Manuel Anastasio Centurión y Maceo.
Florencio Monzón y Domínguez.

Le anticipo las gracias y quedo de Ud. atentamente.

Dr. Juan B. Sed.
Director.

LOS SANITARIOS DE LA PERLA DEL SUR NO SON PERSEGUIDOS POR NADIE

El Jefe Local de Sanidad de Cienfuegos, Dr. Bosch, desea aclarar que carece de fundamento la noticia publicada de que por dicha Jefatura se pida a los empleados la renuncia de sus cargos; que lo sucedido es que la Dirección de Sanidad lo comisionó para que investigara si el Jefe Local de Sanidad de Aguada de Pasajeros le exigía a los empleados de su Departamento las renuncias de los puestos que ocupaban.

EL CORONEL BATISTA PRONUNCIO UN BREVE DISCURSO EXPONIENDO LO QUE HA DE SER ESE PLANTEL

Numerosas personalidades acudieron al acto, las cuales fueron obsequiadas más tarde con un buffet en la finca del señor Hornedo. Detalles complementarios de la fiesta

Muy lucido resultó el acto de colocar la primera piedra del Instituto Cívico Militar, en los terrenos ubicados en Ceiba del Agua y donados graciosamente por el señor Alfredo Hornedo, editor propietario de «El País».

El acto tuvo efecto poco después de las dos de la tarde de ayer, en ceremonia sencilla y solemne, estando presentes el coronel Fulgencio Batista, propulsor del Instituto Cívico Militar, altos oficiales del Ejército y la Marina Constitucionales, oficiales de la Policía Nacional, el señor Hornedo y caballeros y damas distinguidas de nuestra sociedad.

Pudimos informarnos que empezará muy en breve la fabricación del edificio del Instituto Cívico Militar que ha de ser uno de los más notables en su clase. Una gran cantidad de obreros ha sido contratada para que dentro de pocos meses la obra culminante del coronel Batista se vea realizada. Este plantel dará albergue a miles de niños necesitados de asistencia.

Después de la colocación de la primera piedra se sirvió un magnífico «buffet» al que asistieron todos los presentes.

Junto al lugar donde fué colocada la primera piedra fueron colocadas tres astas de bandera, enarbolándose en ellas: la cubana, la del 4 de septiembre y la del Instituto Cívico Militar.

Lo primero que se hizo fué izar dichas banderas. En ese momento la banda del Cuartel General ejecutaba el Himno Nacional.

Poco después se procedía a la firma del acta en colocación de la primera piedra, cuyo documento era de pergamino. Estamparon sus rúbricas en el mismo: el coronel Batista, el secretario de Defensa, Gral. Rafael Montalvo; el coronel Carlos Mendieta, el coronel Pedraza, el coronel Velasco, el comandante Luis Rodolfo de Miranda, en representación del expresidente señor Barnet; el ayudante del Presidente Gómez Arias, en su nombre; los tenientes coroneles Galíndez, Tabernilla, García Pedroso, el capitán Moreno, de la Policía, en representación del Alcalde de la Habana, doctor Beruff Mendieta; el señor Celestino Baizán, Gobernador de la Habana, el doctor Maximiliano Smith, fiscal del Tribunal Supremo, todos los miembros del Consejo Nacional y un grupo nutridísimo de altas personalidades.

Al ser colocada la primera piedra, echaron las primeras paletadas de mezcla el coronel Batista, el senador Hornedo, el Gral. Montalvo y otros.

PRESENTES AL ACTO.—En Ceiba del Agua se hallaban, entre otros: el coronel Batista y su esposa, la señora Elisa Godínez de Batista y sus ayudantes capitán Cernada, tenientes Alonso y Batista, jefe de la Escolta; coronel Mendieta y su esposa; comandante Luis Rodolfo Miranda, en representación del primer magistrado de la nación; el fiscal del Supremo, Dr. Smith; Alfredo Hornedo, Julio César González Rebull, director de «El Crisol»; señor Rivero Muñiz, Director del Trabajo; señor Santiago Claret, doctor Manolo Castellanos, comandante Franco Granero, Dr. Andux, Dr. Grande Rossi, señor Zoilo García, señor Juan Espinosa, en representación del secretario de Comercio; señor Bonet, señor A. Bedriñana, capitán Moreno, de la Policía Nacional, en representación del Alcalde municipal; capitán Abascal, director del Instituto; Dr. Juan de J. Remos, una comisión de Enfermeras del «Calixto García»; Gobernador de la Habana, Sr. Baizán; Gobernador de Oriente señor Pérez André; doctor Dámaso Pasalodos, Mosquera, exsubdirector de la R. de Lotería; comandante Menéndez, jefe de la Policía Secreta; coroneles Pedraza, Velazco; tenientes coroneles García Pedroso, el jefe de la Marina Constitucional señor Angel Aurelio González; comandante Tarrau, Cap. Ponce, ayudante presidencial, comandante Alvarez y su esposa; Dr. Zenón Zamora, señor Justo Luis del Pozo, senador señor Casabuena, señor José A. Ahisila, en representación del señor Blanco Herrera, Dr. Morales del Castillo, capitán Arias, teniente coronel Tabernilla, teniente Echemendía, ayudante del secretario de Defensa; comandante Franco Beoto, el ayudante del teniente coronel Tabernilla, capitán Sotolongo y el capitán Padilla; Dr. Anaya Murillo, comandante Querejeta, Sr. Jorge Fernández.

El capitán Abascal, director del Instituto Cívico Militar, pronunció breves palabras y se la ofreció al Dr. Juan J. Remos.

HABLA EL DR. REMOS.—El doctor Remos, en breves y elocuentes palabras, se refirió a la colocación de la primera piedra del Instituto Cívico Militar, iniciativa del coronel Batista, y a la cesión del terreno en que se edificará dicho organismo hecho por el senador señor Hornedo, que resolvía una honda tragedia que únicamente comprendían los que son padres y los que han tenido como secuela este gran honor.

Se refirió después al coronel Batista, exponiendo que como hombre de conciencia y compenetración de las necesidades de su pueblo había concebido en su imaginación tan trascendental proyecto, que vibraba en su alma por ese anhelo incesante de hacer el bien por su espíritu organizador y por su iniciativa y esfuerzo propio, que no ha sabido olvidar desde el poder con su visión clara y generosa en demanda de los humildes, realizando algo que graba lo que significa la comprensión y amor en un organismo donde está enclavada el alma del soldado y del civil. Agregó que el coronel Batista era un soñador, como el que inicia o proyecta instituciones de la naturaleza del Instituto, sin pensar que la injuria y la indiferencia pueden ser el premio a sus grandes y generosas obras.

Se refirió después a la labor del Gobierno de la Provisionalidad que dió vida legal a la iniciativa del coronel Batsta, en cuyo gobierno hay mucho apreciable, como lo ha reconocido el actual Presidente Dr. Miguel Mariano Gómez, citando a este efecto distintas medidas y leyes anteriormente adoptadas dentro de las que se encuentran las de las obras benéficas y educacionales, proyectadas por el jefe del Ejército.

Finalizó el doctor Remos, después de otros párrafos, diciendo que en el devenir de la liquidación de los actuales tiempos, cuando en ella se caven tierras y se hurgue en las bibliotecas, se verá lo que fué esta obra excelsa, que hará temblar de emoción a las almas maternales al saber lo que se hizo por la madre bendita y su fruto de amor, recordando al propulsor de la obra y a sus cooperadores.

Dijo igualmente el doctor Remos, que los miembros del Instituto habían tenido el propósito de condecorar en el día de ayer al coronel Batista con la medalla del Instituto, pero que se había decidido la celebración del acto en otra fecha y en medio de una gran fiesta.

Y por último, repitió las palabras pronunciadas por el coronel Batista, cuando colocaba en el interior del block de piedra el tubo de metal diciendo: «Al bajar a la tierra este tubo, quiero colocarlo en línea recta, como rectos marchamos nosotros».

PALABRAS DE BATISTA.—El coronel Batista comenzó leyendo unas cuartillas que se porponía dar a conocer el senador Hornedo, mostrando primeramente su agradecimiento por haber designado con su nombre el de la finca por él cedida, y haciendo después grandes y merecidos elogios del jefe del Ejército, a quien se debe la idea de la creación del Instituto.

El coronel Batista, en los momentos en que leía dichas cuartillas, hizo una pequeña pausa diciendo: «si hubiera sabido que las cuartillas se referían a elogios personales a mí, hubiera pasado por alto esa parte, «escuchando en estos momentos voces que le decían: «No, léalas, que usted se las merece».

Se refirió también a las modestas y sencillas manifestaciones del señor Hornedo, proporcionando terrenos de su propiedad para la construcción del Instituto que será el refugio y albergue no sólo de la niñez, sino de la conciencia nacional, como eran sus más loables propósitos. «Si no hubiéramos creido,—dijo el coronel Batista,— en el bien común que prodigamos, no hubiésemos empleado noches y días en fomentar lo que era una necesidad y obligación».

El Instituto Cívico Militar es la iniciativa de un soldado que viste uniforme y que antes llevó el overall del obrero y de un ciudadano, y su organización, repito, será producto de todas las voluntades, tanto la civil como la militar.

No importa su nombre, agregó, su origen ni los que han colaborado, sino el que sea una realidad para el mejor desenvolvimiento de sus funciones sociales y para sembrar el corazón de las futuras generaciones y el respeto y el deber con la familia y la patria.

La creación del Instituto abarca distintas fases en su vida; pretendemos que dicho organismo constituya una preparación para la conciencia y el carácter ciudadano con la cooperación de todos los factores sociales, siendo nuestro lema: «hacer todo el bien que se pueda». Terminó el coronel Batista, en medio de una gran ovación, diciendo que agradecía la presencia en dicho acto de las numerosas y distinguidas personalidades y familias que allí se encontraban. Dió las gracias al señor Hornedo por sus mayores pruebas de altruismo al consignar en la escritura de donación de los terrenos, que el resto hasta veintiocho caballerías de la finca «Ceiba del Agua» que había cedido para el Instituto Cívico Militar, las donaba a favor de dicha Institución a su fallecimiento, significándole en ese sentido el coronel Batista, que conforme con las diez o doce caballerías donadas, hacía votos porque esa nueva donación se cumplimentara dentro de cien años.

Al terminar acto y discursos, el senador Hornedo ofreció en su finca «Ceiba del Agua» un magnífico buffet a la distinguida concurrencia.

Un automóvil fué arrastrado por un tren en Pastrana

No hubo que lamentar ninguna desgracia. La máquina sufrió averías. Detenido el motorista

SANTIAGO DE LAS VEGAS, junio 1. DIARIO. Habana.—Esta tarde a la una, en el Reparto Pastrana, en Wajay, el tren eléctrico número 423, procedente de la Habana en viaje al Rincón, compuesto por el carro motor número 878, conducido por el motorista J. Panabad, del que era conductor Francisco Zayas, arrolló en el mencionado lugar al automóvil Chevrolet número 31642, que guiaba el chauffeur Macario García, vecino de la finca «Reforma», en el citado Reparto. El driver tuvo la fortuna de resultar ileso. El auto fué arrastrado más de treinta metros de distancia, recibiendo averías de consideración.

De las actuaciones de la Policía, se deduce, que ni el motorista, ni el chauffeur se dieron cuenta al llegar al crucero; no pudiendo el motorista evitar el choque, por la proximidad de la máquina; el motorista continuó su viaje, escoltado por un soldado, para ser presentado al Juzgado de este pueblo, después de rendir su itinerario.

El teniente Ferrer, de la Policía Nacional de Santiago de las Vegas, actuó en el caso.—**M. Perera**, corresponsal.

NOSOTROS TAMBIEN

En el DIARIO DE LA MARINA correspondiente al día de hoy, sábado, se insertan telegramas de todas las Asociaciones de Propietarios de la República, apoyando la intensa campaña de protesta contra los Decretos-Leyes números 750 y 773, ambos agresivos y atentatorios a los derechos de los contribuyentes por cuotas municipales.

Nosotros también, los que constituímos la Asociación Nacional de Propietarios, protestamos de esos Decretos, y ahora con mayor motivo, por cuanto el señor Alcalde ha manifestado a la prensa que concederá 90 días más de plazo para inscribir los contratos de los propietarios con sus inquilinos, y que el Senado, oído el parecer de los propietarios, modificará dichos Decretos-Leyes.

Esas declaraciones son la más elocuente prueba de la razón que tienen los contribuyentes para protestar de esas disposiciones.

Por su parte el Senado no modificará los Decretos citados. Lo que hará será anularlos, de acuerdo con el dictamen de la Comisión de Asuntos Municipales de aquel alto cuerpo colegislador.

Después podrá hacer una nueva legislación, si lo estima necesario; y será en ese caso, una legislación que no contenga agresiones injustificadas a los contribuyentes, ni imponga penalidades absurdas, ni erogaciones abusivas e inconstitucionales.

Los Municipios se han establecido por el pueblo, para el pueblo y en beneficio del pueblo.

El Alcalde no es el primer ciudadano.

Ocupa lugar preferente la masa popular.

Asociación Nacional de Propietarios.

Habana, Mayo 30 de 1636.

M.E.C.D. 2016

HERIDO GRAVEMENTE EL TENIENTE OTAÑO AL DISPARARSELE LA PISTOLA AL TTE. EPIFANIO HERNANDEZ

SE CREE QUE LA RECAUDACION GENERAL DE LA NACION SERA DE UNOS 65.000,000 DE PESOS

ESPERA EL DIRECTOR GENERAL DE CONTABILIDAD UNA BUENA RECAUDACION EL PROXIMO MES

Hasta el 30 de Mayo lo ingresado en Tesorería sumaba $59.992,012.27. Numerosas denuncias sobre usurpación de fincas han pasado al Fiscal. Una consulta original

El Secretario de Hacienda doctor Wolter del Río, concurrió muy temprano ayer a su despacho, resolviendo asuntos de carácter administrativo con el Sub secretario doctor Luis Vidal y el Contador Central, señor José Luis Beruff Mendieta. Cerca de las diez de la mañana se ausentó para concurrir a Palacio y asistir al Consejo de Secretarios que estaba señalado para la mañana de ayer.

Hablamos con Director General de Contabilidad señor Beruff Mendieta acerca de las recaudaciones del Estado en el presente ejercicio fiscal y comprendidas hasta el día 31 de mayo último, alcanzando la cifra de muy cerca de sesenta millones. Nos dijo que le hacía presumir, por lo estimado de las recaudaciones mensuales y teniendo en cuenta que falta el mes de junio para que termine el ejercicio económico 1936-37, se logre recaudar sobre cinco millones de pesos, cerrando dicha ejercicio con sesenta y cinco o setenta y cinco y medio millones de pesos.

Hasta el día treinta de mayo han ingresado en la Tesorería General, por recaudaciones del presente ejercicio fiscal $59.992.012,27.

EL REPRESENTANTE GARRIGA.—Se entrevistó en la mañana de ayer con el Director General de Contabilidad señor Beruff Mendieta, el Representante por la provincia de Pinar del Río, señor Marcelino Garriga, quien acudió a dichas oficinas interesándose por datos sobre recientes Decretos Leyes que modificaron la estructuración presupuestal habiendose creado diversas oficinas autónomas dentro de la administración.

Interrogado sobre el tema de palpitante actualidad, o sea los presupuestos, manifestó el señor Garriga que a su juicio debe procederse en esa materia con un alto sentido humano, a fin de hacer en lo posible, el menor perjuicio de la clase burocrática, haciendo los reajustes necesarios en créditos que afecten en lo mínimo al personal.

DENUNCIAS QUE PASAN AL FISCAL.—El secretario de Justicia ha dado cuenta en un escrito al de Hacienda, de haber sido trasladadas al Fiscal del Tribunal Supremo las denuncias formuladas sobre fincas que se dice son propiedad del Estado, y cuya relación es la siguiente: Caujerí, Cuartel de Infantería, San Juan de la Playa, El Cupe, El Raspú, El Cupeyal, El Sagrado Corazón, el juicio declarativo de mayor cuantía contra la United Fruit Co., casa Calvario 7, en San Francisco de Paula, finca Yaguanal o Lara, en la bahía de Nipe, Iglesia 2 en San Miguel de Padrón, Monte 2 en el mismo pueblo. Aparición 5 en Guanabacoa, Real 28 en San Francisco de Paula, Real 80 en San Miguel del Padrón, Camposanto 14, Guanabacoa; Real 61 en San Francisco de Paula y Sol 10 y 19, Cocos 4 y San Pedro 1 en San Miguel del Padrón.

AUTORIZACIONES RECONSIDERADAS.—El Secretario de la Presidencia se ha dirigido en un escrito al de Hacienda, indicándole que por resolución del Presidente de la República, se pide sean reconsiderados las autorizaciones concedidas por la Dirección de la Renta de Lotería, autorizando los planes con regalos de illetes concedidos a Pedro Ortega Díaz, de San Cristóbal, Rafael Martínez de la industria del Bijol y a las Siervas de San José de 17 y A en el Vedado.

RECLAMA ATENCION.— El sargento del ejército libertador señor José Quintana residente en la ciudad de Santiago de Cuba, pide al Secretario de Hacienda se le preste atención al escrito que remitió hace algún tiempo proponiendo el arrendamiento de la finca El Siglo en aquella ciudad con 45 caballerías de terreno cuyo escrito todavía no se le contestado.

CONSULTA UN ALCALDE—El alcalde de Gibara interesa conocer de la Secretaría de Hacienda si el descuento del 25 por ciento a los nuevos empleados puede ser verificado en dos mensualidades.

LOS FUNERALES DEL ARZOBISPO DE MEXICO

Parte de la inmensa multitud que exteriorizando sus sentimientos religiosos y sus simpatías por el ilustre prelado, asistió a los funerales del arzobispo de México Pascual Díaz. El cuerpo diplomático acreditado en pleno asistió al sepelio.

CHARLA SOBRE LA EXPANSION DEL UNIVERSO

El Dr. Manuel Gran habló doctamente en el Lyceum sobre ese hermoso tema

En la tarde de ayer, en los salones del Lycoum, pronunció una interesantísima charla científica sobre la expansión del Universo, el doctor Manuel Gran.

El distinguido profesor dividió su disertación en dos partes: una histórica y otra ilustrativa.

En la primera hace referencia, a los antiguos sistemas astronómicos, recorriendo las teorías caldeas, griegas, de Copernico, de Keppler, de Ticho Brahe hasta llegar a los estudios que se realizan en el magnífico observatorio de Mount Wilson de donde se desprenden consecuencias que superan las mayores de los cuentos de hadas. Se ha llegado a conocer —dice el conferenciante— que nuestra galaxia, en la cual se insertan los grupos de estrellas que nos son familiares, es una especie de esferoides de estrellas muy achatado cuyo diámetro alcanza probablemente una extensión de 200,000 años de luz.

Estudió, después las distintas galaxias, deteniéndose en la Vía Láctea, señalando su tamaño. Si se atribuye a la órbitra terrestre, el tamaño de una cabeza de alfiler, la Vía Láctea será como todo el continente americano. Ahora bien, la Vía Láctea es una de las galaxias de los millones de galaxias que se han observado.

Entra después, en estudios de matemática pura; estudia el Universo de Einste y los resultados dados a conocer por Eddington y de Sitter.

Ahora bien —dice el doctor Gran— hemos visto que la experiencia reconoce una desviación de las rayas hacia el rojo, y por esta razón muy atendible, defienden con calor algunos investigadores, la tesis de un Universo esférico, finito limitado en evolución del primer tipo estático al segundo. Se ha llegado hasta a presumir que el número total de nebulosas, oscila alrededor de 100,000.10 y que el radio de la esfera Universo, se duplica en períodos de 1,360 millones de años.

Y después de señalar las velocidades que se acusan en las galaxias terminó preguntándose ¿cómo se posible una expansión hacia la nada? y en esta dilatación, ¿qué es lo que se dilata? En realidad el término expansión sugiere la idea de aumento de algo diferente del espacio dentro del mismo espacio. Aplicada a la idea de espacio finito, quizás sea buena la interpretación siguiente. la distancia entre dos puntos materiales cualquiera del Universo, digamos dos galaxias, es una función creciente del tiempo, y ello, sean cual quiera las nebulosas consideradas. En un espacio infinito, la posibilidad del fenómeno es evidente; en un espacio finito, la imaginación humana pierde sus asideros; todo son escapes tangencias, resbalones.

El problema es extraordinario vasto. y, como es casi todos los casos, se encadena con otros en serie que nunca terminan y mantienen despierta la llama que se alimenta de su propio afán.

El doctor Gran se anotó un éxito más en su carrera como distinguido profesor universitario.

Al terminar la charla fué muy felicitado.

EL ACCIDENTE FUE CASUAL Y SE REGISTRO AL REGRESAR DE UN SEPELIO AMBOS MILITARES

Abandonó a la esposa y a una hija de un año de edad. Encontrado el cadáver de un ahorcado en una finca. Se cree que puso fin a su vida hace días. Actuaciones

MARIANAO, junio 1ro.—A las 5 de la tarde de hoy fué asistido en el Hospital Militar de Columbia, por el doctor Muxó, el teniente del Ejército Constitucional, José Otaño Lazo, perteneciente al transporte a lomo del batallón 1 de infantería del regimiento 6, «Cuatro de Septiembre». Presentaba dos heridas producidas por proyectil de arma de fuego, de pequeño calibre, situadas: una en la región glútea izquierda, y otra en la cara posterior tercio superior del muslo del mismo lado, de carácter grave, quedando recluído en la sala de oficiales del citado hospital, donde se le inyectó suero debido a su estado.

EL ACCIDENTE.—Esta tarde se verificó el sepelio del vigilante de la Policía de Marianao, número 74, Tomás García Mesa, en el cementerio de Marianao, asistiendo al sepelio el comandante Julio Prats, jefe de ese cuerpo; el teniente Andrés Amoedo, teniente Epifanio Hernández y el lesionado, teniente Otaño, los que viajaban en la perseguidora de la sección de Marianao; y al regreso se le disparó al teniente Epifanio Hernández la pistola calibre 9 milímetros, que llevaba en el bolsillo derecho del pantalón, hiriendo el proyectil a Otaño. El accidente se estima casual.

ABANDONA A LA HIJA, DE UN AÑO.—Ante el oficial de guardia en la jefatura de la Policía se presentó María Oliva López, natural de Pinar del Río, de 20 años, vecina de General Lee 3, manifestando que está legítimamente casada con el cabo del Ejército Constitucional, Zoilo Zayas, perteneciente al batallón 3 de infantería, y que desde hace quince días la abandonó, al igual que a su hija de un año, y que desde hace más de tres meses su esposo no le da para la manutención de ella ni de la niñita.

EN EL CANO APARECIO AHORCADO UN HOMBRE.—Esta mañana, en la finca del señor Charles Hernández, ubicada en el pueblo de El Cano, próximo a la línea del ferrocarril y pendiente de un árbol, fué encontrado el cadáver de un hombre, mestizo, en estado de putrefacción.

ACTUA EL JUZGADO.—El juez municipal de El Cano, señor Ramiro Martínez, se constituyó en la finca de referencia, iniciando las diligencias. Reconocido el cadáver por el médico forense Dr. Quadreny, éste certificó que su muerte podía datar de unos tres días, calculando que el occiso tenga unos cincuenta años de edad. Vestía traje gris a rayas; del cuello le pendía una cadenita con su medalla, y en un registro efectuado en sus bolsillos, se halló una cajetilla de cigarros, vacía, cortada por la mitad y, escrito con lápiz, se leía: «Vivo en Bernaza 13, Conrado Ledo», sin otro documento de identificación.

PROCESADOS.—El doctor García Navarro, juez de instrucción, procesó con trescientos cincuenta pesos de fianza, a los asiáticos Ramón Wong, y Rafael En, los que en días pasados fueron detenidos por los agentes Lladó y Rubio, de la Policía Judicial, ocupándoles un pomo con residuos de opio.

MORDIDA POR UN PERRO.—En el centro de socorro, el doctor Gálvez asistió de distintas desgarraduras por las piernas a Mercedes Hernández Pérez, natural de la Habana, de 27 años de edad y vecina de la calle Torrecilla 6, la que fué atacada por un perro de la propiedad de Antonio Rodríguez.—**A. Martínez**, corresponsal.

Una explicación del fracaso del Retiro Marítimo

Nadie quiere señalar con claridad los males. Se deben cinco meses a los jubilados

Varias organizaciones de obreros portuarios, han venido protestando inconformes con el acuerdo del Directorio del Retiro Marítimo, aumentando la contribución de los obreros y empleados, del tres al cinco por ciento.

Es verdad que el Directorio está facultado para hacer este aumento, por el artículo IV inciso (a) de la Ley que regula este Retiro, pero siempre y cuando el Directorio haya comprobado de manera cierta, la insuficiencia de los ingresos para cubrir los egresos. Esta comprobación, estamos seguros que no ha podido hacerla el Directorio, toda vez que a pesar de los nueve años que lleva de vigencia dicho Retiro, el Directorio no ha confeccionado un censo del personal jubilado, ni tampoco del número exacto de contribuyentes.

Esta sociedad, se abstuvo de sumarse a la protesta iniciada por otras organizaciones obreras, por un motivo de humanidad, pues entendíamos que no era humano negarnos a pagar dos centavos más de descuento, permitir que al gran número de obreros y empleados que hoy viven acogidos a los beneficios de esa Ley, (y a los cuales se les está adeudando cinco meses en sus jubilaciones) continuaran muriéndose de hambre, porque no se les paga.

Hemos recibido con fecha 31 del mes ppdo., un telegrama del señor secretario del Trabajo, comunicándonos que dicho centro suspendió el acuerdo del Directorio, aumentando la contribución, mientras se resuelva el recurso presentado ante dicha secretaría en tal sentido. La secretaría del Trabajo invita a la vez para que se le diga las modificaciones que a juicio de los interesados deben hacerse a la vigente Ley de Retiro Marítimo.

Es de alabar, las medidas tomadas por el señor secretario del Trabajo, al suspender el acuerdo del Directorio, y estar dispuesto a recibir toda clase de informaciones. Así podrá saber el señor secretario del Trabajo, las causas principales que han motivado el estado precario porque viene atravesando la Caja del Retiro Marítimo.

En tal sentido, creo conveniente señalar algunas de dichas causas. Desde hace algunos años, el Directorio acordó invertir sus fondos en comprar bonos de la Deuda Exterior como la Ley dispone, no sabemos por qué causa, el Directorio compró una gran cantidad de bonos de O. Públicas; desde entonces la caja del Retiro fracasó. Esto nadie lo ha dicho, porque son muchos los responsables de tal anomalía.

También el Directorio ha venido tolerando que muchos patronos y empresas marítimas, dejen de ingresar a su debido tiempo, las cantidades que dichos patronos descuentan a sus obreros y empleados, llegando algunas veces a disponer de ese dinero.

Hace algún tiempo, que el Tribunal Supremo de Justicia, resolvió la obligación en que están los obreros y patronos viveristas de tributar al Fondo del Retiro, y el Directorio, sin facultades para ello, acordó que los viveristas tributaran a partir de la fecha de la resolución del Tribunal Supremo, cuando en justicia tenían que hacerlo desde que la Ley fué promulgada.

Por otra parte, se hace de todo punto necesario una amplia fiscalización de los ingresos, revisión de muchos expedientes de jubilaciones y pensiones que han sido concedidas sin derecho alguno, examen de capacidad de la empleomanía que existe en dicha oficina, que ha sido colocada atendiendo a recomendaciones; exigir al Directorio ponga en lugar visible, y se publique, por los periódicos de mayor circulación, los estados demostrativos de los ingresos y egresos, aclarando los conceptos, y en fin, una serie de medidas fiscalizadoras que hoy no existen y que son de todo punto necesarias. Si esto no se hace así, y no se dispone en la nueva Ley que se haga, no podrá salir la Caja del Retiro Marítimo de la grave crisis que atraviesa en la actualidad.

A. Padrón Batista,
Secretario.

Convocando a la insurrección en la Tierra Santa

Los árabes invitan al pueblo a que se arme contra la Gran Bretaña. Boicot a los judíos

JERUSALEM, junio 1. (AP).—En Jaffa, Nablús y numerosas ciudades árabes de la Palestina, se ha hecho un llamamiento general a la revuelta anti-británica, por proteger la inmigración judía, el Alto Comisario inglés.

En Jaffa, se distribuyó por las calles un pasquín diciendo: «tocad a rebato los tambores», solicitando de las juventudes árabes que se armen para la rebelión. En una reunión conjunta celebrada por los árabes de 17 aldeas, en las cercanías de Jaffa, se proclamó el boicot contra los judíos y la revuelta contra Inglaterra.

Ha fallecido el comerciante que hirió un policía

El acusado no ha podido ser localizado. Huyó después de consumar el sangriento delito

Esta madrugada dejó de existir en la Casa de Salud de Dependientes, Ramón Celorio Alvarez, natural de España, de 48 años de edad, vecino y propietario de la bodega situada en Calzada de Vento y San Miguel.

Celorio había ingresado la noche del domingo ppdo., en dicho centro benéfico, para ser asistido de varias contusiones en la cabeza y una herida de bala en la región costal, que le había producido el vigilante 2566, Esteban de Armas Vidal, residente en Santa Lutgarda número 31, al maltratarlo con el club y después hacerle un disparo con el revólver de reglamento, dándose acto seguido a la fuga, sin que haya sido posible localizarlo.

La víctima, a raiz del suceso, declaró que encontrándose en su establecimiento, ya por la noche, se presentó el vigilante de Armas, quien, pasando al interior, sostuvo una disputa con él, agrediéndolo.

Más tarde, ante el Juez de Guardia, expuso Celorio que el policía había acudido a la bodega para asaltarlo en unión de otros que lograron darse a la fuga, en automóvil.

Por orden superior, se está procediendo a la busca y captura del vigilante agresor, quien, como antes se dice, ha desaparecido una vez que cometió el hecho.

Citan los graduados en Derecho Diplomático a una reunión esta tarde

En ella han de tratar de asuntos de interés para los alumnos de esa escuela

Según se nos comunica, hoy por la tarde, a las cuatro y media, celebrarán una asamblea los estudiantes y graduados de la Escuela de Derecho Diplomático en el local de la Academia Politécnica de la Habana, en Virtudes y Zulueta.

Hacen la citación de referencia los señores Guillermo Rodríguez Narezo y Gabriel Bretón, presidente y secretario respectivamente de la Asociación de Estudiantes de Derecho Diplomático.

Se ruega la más puntual asistencia, ya que en la misma se habrán de tratar asuntos de gran interés para los estudiantes y graduados de la citada Escuela.

BRILLANTES EXAMENES DE TEORIA, SOLFEO Y PIANO

Tuvieron efecto en el Conservatorio Dr. Con los exámenes de Teoría, solfeo y piano de las discípulas de la reputada profesora señorita Elvira Orta y López de las más connotadas en la Academia de Música Municipal de la Habana.

Todas las examinadas quedaron aprobadas por sus adelantos obteniendo notas de Sobresaliente la niña Olga Ruiz, hija del Alcalde Municipal de San José de las Lajas y las señoritas Ada Martínez e Ixora González que recibieron congratulaciones del Tribunal lo mismo que la señorita Orta, eminente profesora de música.

SUGERENCIAS EN TORNO A LA LEY Pro ALMA MATER

La Escuela de Ingenieros señala algunas reformas al proyecto de R. Vasconcelos

La Escuela de ingenieros y arquitectos, reunida para tratar del proyecto de ley que ha sido presentado a la Alta Cámara por el senador Ramón Vasconcelos, acordó hacer determinadas sugerencias sobre cuestiones que considera básicas, las cuales ha remitido, en forma de memorándum, a los claustros de las otras escuelas universitarias.

Figuran en primer término entre dichas sugerencias la concesión de una autonomía universitaria completa y la elección par cada claustro de un delegado y un suplente, que formarían parte del organismo al que el Poder Ejecutivo haga entrega de la Universidad.

Estima dicha escuela que el organismo citado debe disfrutar de una entera libertad para su labor y designar un presidente entre sus miembros, a fin de que ostente la representación del Alma Máter.

Recomienda que se le conceda un plazo de 45 días para la redacción de los estatutos universitarios y señala que el presupuesto de nuestro máximo plantel de enseñanza no debe ser menor del dos ceinto del montante de los presupuestos generales.

Por último consigna que la matrícula gratis no debe exceder del 20 por ciento del número de inscripciones pagas.

La Escuela de Medicina, precisamente, tenía también convocada una reunión para ayer, a fin de tratar de dicho asunto.

Como quiera que no se consiguió el quorum, sólo se celebr un breve cambio de impresiones.

FECHAS Y ANIVERSARIOS

- El día 2 de junio de 1581 fué decapitado en Edimburgo el Conde de Merton.
- Este día y mes de 1882 murió José Garibaldi, político y general italiano, quien en 11 de mayo de 1860 desembarcó con 1,000 camisas rojas en Marsella venciendo al general Landi y haciendo capitular a Palermo. Garibaldi era nativo de Niza.
- El día 2 de junio de 1857 nació Sir Edward Elgar, el notable compositor inglés.
- En este día y mes del año 1740 nació en París, Donato Alfonso Francisco, Conde y después Marqués de Sade, a quien la historia coloca entre los hombres fatales, asimilándolo al Don Miguel de Mañara y al Conde de Villamediana. Francisco Coves, al describir la personalidad del Marqués de Sade, se expresa en estos términos: «Este descendiente de magnates que es el Marqués de Sade, es propiamente un hombre fatal. Su escandalosa concupiscencia lo sitúa en ese plano adonde sobresalen los que «fatalizan» a las mujeres. Es un auténtico demonio. Sus escándalos son siempre galantes. Su estela estrepitosa es sensual. Con menos talento o con menos fuerza de carácter hubiera sido un Don Juan integral. En la segunda mitad del siglo XVIII París se llena de su nombre de diablo con todos los matices del donjuanismo. En lugar de hacerse místico como Mañara, por la pérdida de su amor, a Sade le pasa lo que lógicamente debe pasarle a un Don Juan. Sade está casado, pero a quien adora es a una hermana de su mujer, Luisa. Luisa ingresa en un convento, y Sade se descarría en un furor de suicida, que no acaba de tener valor para matarse.»

La vida del Marqués de Sade se epiloga en aventuras que más de una vez tuvieron matices sangrientos. No es, pues, exagerado el criterio de la pluma de Coves al colocar a Sade entre la figura del burlador sevillano y aquel otro famoso Landrú que acabó sus fechorías bajo el filo de la guillotina en Versalles en 1922.

TRATAN DE ROBAR EN LA ADMINISTRACION DE CORREOS DE JESUS DEL MONTE

La señora Aurora Delgado y Jiménez, administradora de la Estación de Correos situada en Jesus del Monte 329, denunció a la Policía, que en distintas ocasiones individuos para ella desconocidos, han intentado realizar un robo en dicha dependencia del Estado y como ella guarda valores de importancia, es la causa por lo cual determinó participarlo oportunamente.

De esta denuncia se le dió cuenta al Juez de Instrucción de la Sección Quinta.

LA "FEDERACION NACIONAL DE LA PROPIEDAD" CONTRA LOS 2 DECRETOS LEYES 750 Y 773

De todas partes llegan mensajes contra la vigencia de ambos, por estimar los dueños de fincas que constituyen un grave mal. Apelación a los Senadores de la República

Tan profundamente han afectado a los propietarios de fincas urbanas los decretos-leyes 750 y 773, que la «Federación Nacional de la Propiedad» viene librando una formidable batalla—junto con el Centro de la Propiedad Urbana de la Habana—a fin de que éstos sean derogados.

El secretario de la institución mencionada, en primer término ha dirigido a los senadores de la República la copia literal de enorme número de telegramas recibidos del interior de la isla, relacionados todos ellos con dichos decretos-leyes; decretos que los propietarios consideran completamente injustos. Los mencionados telegramas los dimos a conocer oportunamente. A esos documentos se agregó una carta para los senadores, en la que se dice, entre otras cosas, lo siguiente:

«Nos permitimos remitirle una relación de los telegramas enviados al honorable Sr. Presidente de la República, por las distintas asociaciones de propietarios y centros de la Propiedad Urbana del territorio nacional, integrantes todas de la Federación Nacional de la Propiedad; telegramas que acreditan la cooperación de dichos organismos en la acción que la misma realiza, para pedir, como lo hemos hecho en ese alto cuerpo de que usted forma parte, la derogación de los decretos-leyes 750 y 773, por considerarlos atentatorios a los derechos de la propiedad y causarnos con su aplicación serios perjuicios.

«Asimismo usted podrá apreciar el número de instituciones que integran la Federación Nacional de la Propiedad, que marchan de acuerdo en todos momentos, para actuar con la única finalidad que sus estatutos disponen y que es defender y fomentar los intereses generales de la riqueza territorial y especialmente reclamar la protección del legítimo derecho que le corresponde a la misma, llevando a cabo una obra de defensa superior y colectiva de la propiedad inmueble.

«También queremos expresar a usted la negativa absoluta de que los decretos-leyes 750 y 773 tengan como finalidad ningún beneficio para la clase de inquilinos o arrendatarios, ya que a los mismos nada incumbe las obligaciones impuestas al propietario.

Nuevo director del hospital Saturnino Lora en S. de Cuba

Solucionado de momento el conflicto portuario. Compás de espera. No habrá huelga

SANTIAGO DE CUBA, junio 1.—El conflicto de huelga que había de producirse hoy en el puerto quedó solucionado por el momento, al suspender la Secretaría del Trabajo el acuerdo del Directorio del Retiro Marítimo, por el que se elevó del tres al cinco por ciento el descuento a los jornales de los obreros portuarios, disponiendo dicho Departamento la citada suspensión hasta que se resuelva el recurso presentado por los obreros.

DESIGNACION ACEPTADA

Ha causado grato efecto la designación del doctor Venzant Quintanada, prestigioso médico e intelectual de esta ciudad para el cargo de director del Hospital Provincial Saturnino Lora. El doctor Venzant Quintana se destacó en el término del Cobre como organizador del Partido Acción Republicana y cuenta con el apoyo moral de la clase médica en esta ciudad, la que, al igual que el pueblo en general, proclama el acierto de su nombramiento.—**García**, Corresponsal.

HIZO LA TRAVESIA DEL ATLANTICO SIN SUPERAR LA MARCA DEL «NORMANDIE», EL «QUEEN MARY»

NUEVA YORK, junio 1. (AP).—Con 2.139 pasajeros, el orgullo de la Marina Mercante inglesa, «Queen Mary», el hermoso trasatlántico, efectuó la travesía con un promedio de marcha de 29.133 nudos, con un tiempo de cuatro días, 12 horas y 24 minutos, o sea, 42 minutos menos que el «Normandie», en su primera travesía.

Los oficiales del barco manifestaron que están complacidos de la manera de operar del barco y que no intentaron superar el límite establecido por el «Normandie» en su primer viaje.

UNA JOVEN DE 18 AÑOS TOMO TINTA RAPIDA CON OBJETO DE SUICIDARSE

En el Centro de Socorro de Jesús del Monte fué asistida de graves síntomas de envenenamiento, Lidia Fiallo Herrera, de 18 años de edad y vecina de Santos Suárez 51. Se las ocasionó, según declaró a la Policía, al ingerir cierta cantidad de tinta rápida, con el propósito de suicidarse.

ROBARON EN UN DEPOSITO DE MATERIALES

Desiderio Montalvo Margot, sereno del taller de materiales situado en Juan Delgado entre Patrocinio y O-Farrill, denunció a la Policía, que un individuo blanco, cuyas señas particulares describió, logró sustraer ropas de su propiedad por valor de 25 pesos.

Anoche se suicidó un inspector del Fondo Especial de Obras Públicas que estaba enfermo de los nervios

Se hizo un disparo en el pecho. Para consumar su plan se encerró en los servicios sanitarios de su morada, en la calle de Cuarteles. Entregado el cadáver a la familia

Anoche falleció en el primer centro de socorro, a donde fué conducido por sus familiares, el señor Heliodoro Betancourt Vera, natural de Santiago de Cuba, de 46 años, Inspector del Fondo Especial de Obras Públicas y vecino de Cuarteles número 1.

Examinado el cadáver por el médico de guardia, doctor Azcuy, le apreció una herida producida por proyectil de arma de fuego, situada en la región precordial, con salida de la bala por la región costal izquierda.

Ante el capitán Gómez Gómez, al mando de la Primera Estación, prestó declaración la joven Eudosia Betancourt, la que identificó el cadáver como el de su hermano Heliodoro, agregando que éste, desde hace algún tiempo, había dado señales de estar enfermo de los nervios, a cuya causa supone el motivo de su determinación de privarse de la vida.

Heliodoro Betancourt, para consumar sus propósitos, utilizó un revólver calibre 38, con el cual se introdujo en los servicios sanitarios de su domicilio, donde llevó a cabo su resolución.

El cadáver le fué entregado a sus familiares, con la obligación de presentarlo en la mañana de hoy, en el Necrocomio, donde le será practicada la autopsia.

SE DENUNCIA LA EXTRAÑA DESAPARICION DE CONRADO LEBRIT, POR SU FAMILIA

El vigilante 2050, Agustín Phinng vecino de Bernaza número 18, denunció en la Sección de Investigaciones, la desaparición de su cuñado Conrado Labrit Salas, que cuenta 53 años de edad, temiendo le pueda haber ocurrido alguna desgracia.

EL COMITE DE TRANSPORTE TIENE INTERES EN QUE NO SE REGISTREN ACCIDENTES

El Sr. Miguel Angel Alvarez Rubiella, miembro del Comité del Transporte, (Ruta Central), nos dirige un escrito, significando la satisfacción con que ve los esfuerzos que la prensa habanera hace, por la terminación de los accidentes, orientando a la opinión pública.

—Es deber de todos los ciudadanos—nos dice—coadyuvar con los Poderes Públicos en esa misión, proporcionando ideas y aportando los datos de su experiencia y conocimiento en la materia. En defensa de la clase a que pertenezco, y para reivindicar sus prestigios, visitaré al Secretario de Comunicaciones, para exponerle con pruebas evidentes, que no son los obreros del Transporte, los culpables de los accidentes. La implantación de medidas, que se presentarán al nuevo Secretario, evitará en su mayor número dichos accidentes, y beneficiará grandemente a una clase humilde, que desea por su propia responsabilidad, demostrar al público su interés en no seguir cargando con una culpa que no lo corresponde.

El Sr. Alvarez Rubiella, ha pedido una audiencia al Sr. Secretario de Comunicaciones, para tratar de los problemas relacionados con el transporte y accidentes.

ROBARON EN UNA CASA DE LEALTAD

La Policía se personó en la casa Lealtad 48, letra B, con motivo de haberse cometido en la misma un robo de prendas por valor de 200 pesos. Hortensia Martínez Calderín inquilina principal de la expresada casa, dió cuenta de ello a la Policía. haciendo constar que no tenía sospechas en persona alguna.

Será controlado por el Dominio el Banco del Canadá

Emitirá nuevas acciones que tomará el Gobierno con objeto de hacer efectivo el control

OTTAWA, Canadá, junio 1. (AP). La Cámara de los Comunes aprobó hoy una resolución autorizando al Gobierno para que adquiera el control de las acciones de The Bank of Canada.

El Ministro de Hacienda, Dunning, dijo que con esa autorización el Banco emitiría un capital en acciones de $5.100,000, las que compraría el Gobierno, obteniendo de esa manera el control del Banco.

El principal deber del Banco, una vez que esté en manos del Gobierno, dijo Dunning, consiste en controlar el volumen del crédito y del currency en beneficio del país.

ALICIA LOPEZ ALDAMA DE GODOY

En Baltimore (Estados Unidos), dejó de existir el pasado 27 de mayo la virtuosa dama Alicia López Aldana de Godoy. La distinguida señora falleció no sin ser asistida de toda clase de cuidados, tanto de la ciencia como espirituales.

El entierro de sus restos—que han sido trasladados a la Habana—se verificará mañana miércoles en el Cementerio de Colón, a las nueve y media de la mañana, y constituirá una imponente manifestación de duelo.

Estimada y justamente apreciada por nuestra buena sociedad, la señora López Aldana de Godoy contaba con arraigadas simpatías en la Habana; es por ello que la noticia de su fallecimiento ha sido sinceramente lamentada, dejando un hondo vacío entre sus amistades y familiares, particularmente en su esposo, nuestro estimado amigo el señor Raul Godoy y Agostini, al que por este medio enviamos la expresión sincera de nuestro más sentido pesar.

UN BANQUETE AL JEFE DE LA JUDICIAL

También se le ofreció al Inspector Jefe del Cuerpo. Simpático tributo de cariño

En las primeras horas de la tarde del domingo se celebró en el restaurant «Le Gran París», sito en O-Reilly y Mercaderes, un almuerzo en honor del Jefe de la Policía Judicial, señor Julio Moreno Coll, y del Inspector Jefe del Personal del propio Cuerpo, Antonio Gayoso y Cárdenas, el cual fué ofrecido por los miembros de la institución con motivo del reciente ascenso a Jefe del Inspector Jefe del Personal, respectivamente, de dichos señores.

LA MESA PRESIDENCIAL. ASISTENTES.—El acto fué presidido por el señor Julio Moreno Coll, asistiendo a la mesa presidencial, el Supervisor de la Policía Judicial, comandante del Ejército Constitucional Isidro R. de Franco Beoto; Antonio Gayoso y Cárdenas, Inspector Jefe del Personal; el comandante del Ejército Constitucional doctor José I. Alvarez Díaz; el comandante de la Policía Nacional, Bernardo García, en representación del coronel José E. Pedraza; el capitán de la Marina de Guerra Constitucional. R. Cernada, en representación del coronel Fulgencio Batista; el comandante del Ejército Corbo Barquín; y los capitanes Clemente Gómez Sicre y Ramón Cruz, y el detective de la Policía Secreta, Francisco Pérez, en representación del comandante Eugenio Menéndez, Jefe del Cuerpo, del que es secretario particular.

Y ocuparon asientos todos los miembros de la Policía Judicial e invitados de honor, entre ellos, el señor Manuel González, Director de la revista policíaca «Indicio'.

También los reporters encargados de la información en la Jefatura de la Policía Judicial.

LOS ORADORES.—Después del menú usaron de la palabra, en primer término, el comandante Isidro R. de Franco Beoto, quien ensalzó la labor que rinde la Policía Judicial y aplaudió los ascensos del señor Julio Moreno Coll y del señor Antonio Gayoso para Jefe e Inspector Jefe del Personal de ese Cuerpo, respectivamente. Le siguió el agente Ramón Roldán Capaz, el que habló en relación al ágape y a los compañeros caídos recientemente, que no lograron disfrutar de tan ameno acto. El señor Rey Merodio, invitado de honor, dirigió también la palabra destacando la labor de la Policía Judicial y de los ascensos de ambos jefes.

Y finalmente, hizo uso de la palabra el comandante doctor José I. Alvarez Díaz, quien expuso que durante su permanencia en la Jefatura de la Policía Judicial, nunca fué el jefe, sino un compañero. Continuó hablando de la Judicial y su desenvolvimiento, tratando, además, del «4 de Septiembre» y dando vivas al coronel Fulgencio Batista, Jefe del Ejército Constitucional, que repitieron los concurrentes, siendo el doctor Alvarez Díaz, ovacionado.

Un estudio sobre nuevas doctrinas constitucionales

Alberto de Carricarte hizo una bella disertación en la Esc. de Derecho Privado

Continúa con éxito el brillante curso que sobre «El problema constitucional cubano» está celebrando la «Escuela Privada de Derecho».

La tercera conferencia del ciclo actual estuvo a cargo del doctor Alberto de Carricarte, quien disertó sobre el territorio cubano y la jurisdicción de nuestro Estado.

Expuso el conferencista lo que técnicamente debe considerarse como territorio nacional y los problemas de orden nacional e internacional a que su en concepto puede dar lugar, presentando diversos ejemplos de los que se han ofrecido en Cuba.

Respecto de la jurisdicción, expuso la necesida de fijar en la Constitución su exacto concepto, tanto con relación a la legislación nacional como a los trabajos y convenciones y aún a las relaciones privadas engendradas por el trato mercantil.

El conferencista se refirió especialmente a la jurisdicción aérea e ilustró con diversos mapas sus explicaciones.

El doctor Luis J. Botifoll hizo, al empezar el acto, la presentación del conferencista y al terminar éste, el doctor Lancís, Director de la Escuela, anunció que el próximo viernes, en el propio local de Malecón 54, altos, tendrá efecto la cuarta conferencia de este ciclo, a cargo del doctor Natalio Chediak, Profesor de Derecho Internacional, quien se referirá a las relaciones de la materia que explica con la Constitución cubana.

UN LESIONADO DE GRAVEDAD AL CAERSE

Humberto Hernández Rodríguez, de 4 años de edad y vecino de Reforma 22, fué asistido en el Centro de Socorro de Jesús del Monte, de lesiones de carácter grave, que se produjo casualmente al sufrir una caída en su domicilio.

Han sustraído a la Shirley Temple de Santo Domingo

La madre acusa a la hermana y al cuñado del hecho. Creen que se proponen explotarla

Ante el sargento Collado, de la Sección de Investigaciones, compareció ayer Mercedes Peña Díaz, de 35 años de edad y vecina de Prado, altos del café «El Dorado», denunciando que desde hace dos años su hermana Elvira, tenía bajo su abrigo a su hija Fiol Carrasquide Peña, natural de Santo Domingo y de siete años de edad, la que es muy conocida del público habanero, con motivo de haber trabajado en numerosas ocasiones en distintos teatros de esta capital, por su gran parecido con la estrella norteamericana Shirley Temple.

TRATAN DE EMBARCARLA

Agregó la denunciante que hasta el día 30 del pasado mes, su hermana residía en la casa Valle número 9, de donde se mudó, ignorando su actual paradero y que de acuerdo con su marido, —de Elvira—, nombrado Rolando Bequer, tratan de embarcar a su hija para España, con motivo de haber sido contratada para trabajar en varias películas, por cuya causa la han sustraído, teniendo la seguridad que es el propósito de ambos acusados el explotar a la referida menor.

$25.575.626 en 11 meses ha recaudado nuestra Aduana

Se cree que en este mes ha de recaudar lo suficiente para llegar a los $28.000,000.00

Por el Director administrador de la Aduana de la Habana, señor Pedro León Otaño, le fué notificado oficialmente ayer a la firma Jacobs Dorb Pakings, los correspondientes alcances que ha expedido la Aduana para que ingrese en la caja de dicha aduana la cantidad de 120 mil pesos que su agente Jesús Dove dejó de ingresar, falseando documentos y cometiendo otras irragularidades en el fraude que descubrió el señor León Otaño.

OTRAS NOTIFICACIONES.—Durante el día de hoy le serán hechas las correspondientes notificaciones en igual sentido a las otras firmas comerciales de José López Rodríguez, J. Pennino, y otros hasta un total de $12.700 a que ascienden los derechos dejados de percibir por la Aduana en la misma forma.

HAY RECAUDADO YA MAS DE 25 ½ MILLONES.—Durante los 11 meses del corriente año fiscal, o sea desde el 1 de julio de 1935, al 30 de mayo del corriente de 1936, la Aduana de la Habana ha recaudado la cantidad de $25.575.626.83.

Estima el señor León Otaño que durante el mes corriente la Aduana logrará cubrir los dos millones y medio pesis que completarán los veintiocho millones que dicho centro recaudó en el pasado ejercicio fiscal.

Durante los meses de septiembre 12 del 1936 hasta mayo 30, o sea el tiempo que el señor León Otaño ocupa ese cargo, ha logrado mejorar la recaudación en $390.031.78, comparada con la de igual período del año anterior.

LA RECAUDACIONDE AYER.—La recaudación de ayer ascendió a $90.928.75.

LAMENTABLE SITUACION DE ALGUNOS PROFESORES

BANES, junio 1. DIARIO. Habana.—Los profesores de la Escuela Superior se hallan atrevesando difícil situación económica debido a que han suprimido el sueldo de algunos y se les deben varios meses a todos. A tal extremo llegan sus vicisitudes, que se hallan prácticamente en la indigencia. Es necesario, pues, que la Secretaría de Educación solucione este bochornoso problema.—**Solís**, corresponsal.

M.E.C.D. 2016

Ayude a Sus Riñones

No Tome Drogas Drásticas

En sus riñones hay unos nueve millones de diminutos tubos uriníferos o filtros que usted pone en peligro al descuidarlos o al tomar drogas drásticas e irritantes. ¡Tenga cuidado! Si a causa del mal funcionamiento de los riñones o de la vejiga sufre usted de micciones nocturnas que lo obligan a levantarse, de dolores en las piernas, nerviosidad, desvanecimientos, rigidez muscular, reumatismo, lumbago, neuralgias, ardores en la uretra, picazón, escozor, acidez o pérdida de la vitalidad, no pierda un instante: tome el Cystex, nuevo descubrimiento de un médico para aliviar, tonificar, limpiar y reponer los riñones irritados y adoloridos. Comienza a obrar a los 15 minutos de tomarse, y renueva la salud, la juventud y la vitalidad en 48 horas. El Cystex no cuesta más que unos cuantos centavos por cada dosis, y se garantiza que le aliviará sus sufrimientos en una semana o se le devuelve su dinero. En todas las boticas.

Si su farmacia no lo tiene, escriba a J. Casanova, apartado número 1294. Habana.

666 Domina el **PALUDISMO** en tres días.
Líquido- tabletas, Gotas para la nariz
CATARROS en un día. Tónico y Laxante.

CIENCIAS E INVENCION

(Por el Science New Service)

Se ha inventado un cartucho para bala calibre 0.22, cuya velocidad inicial es de 4,140 pies por segundo, la mayor que jamás se haya registrado.

Los químicos japoneses han perfeccionado un método para la obtención de carbonato de magnesia y para la extracción de la sal del salitre marino.

Se ha inventado una máquina que distribuye los huevos en cuatro clases, los pesa y los empaqueta en cajas para venderlos a razón de 140 docenas por hora.

Los ingenieros polacos han inventado un tren dotado de motor de línea aerodinámica, que alcanza pasajeros a la velocidad de 93 Kms. por hora.

Varios oficiales del ejército de los Estados Unidos, han inventado un arranque para motor de aviación, que emplea el vapor que se produce dentro de un tanque, por el empleo de una antorcha de gasolina.

El Gobierno francés ha prohibido que se emplee la palabra «seda» para referirse a otro producto que no sea producido por el gusano.

FARMACIA OROGUERIA DE **"JOHNSON"** DE TURNO LOS LUNES obispo Nº30 TELEFONO-A-2129.

LA MAYOR 35 EDIFICIOS 700 EMPLEADOS **SARRA** DROGUERIA ABIERTA TODOS LOS DIAS TODA LA NOCHE LOS MARTES A-8026 A-3641

FARMACIAS

de turno hoy

MARTES

DESDE BAHIA A PASEO DE MARTI (PRADO)

Compostela No. 162	A-3555
General Aguirre Animas) 1. República del Brasil (Teniente Rey) 41 A-1106 y	M-5557 A-8026
Tejadillo No. 38	M-1129

DE PASEO MARTI (PRADO) A P. VARELA (BELASCOAIN)

Antonio M. Lazcano (Manrique) 7	M-4231
Ave. S. Bolívar (Reina) y M. Lazcano M-5229 y	M-1229
Ave. República (San Lázaro) No. 203	A-4268
B. Massó (Escobar) y M. Gorgas (Virtudes) M-5020 y	M-5022
E. Palma (Consulado y Colón	M-4640
Figuras y Lealtad	
General Alemán (San Nicolás) y Rayo	
M. Suárez (San Miguel) y Lealtad	U-6743
M. Gómez, (Monte) 172	M-4148
P. Gómez (Corrales) y Cienfuegos M-4819 y	A-7836
R. M. de Labra (Aguila) y Barcelona M-8510 y	M-4517
R. M. de Labra (Aguila) 180	M-5353
Ruiz de Luzuriaga (Vives) No. 139	M-5410
Salud y Gervasio	M-4170

DE P. VARELA (BELASCOAIN) A AVE. DE MENOCAL (INFANTA)

Ave. Menocal (Infanta y E. Villuendas (Concordia)	U-7076
Ave. Menocal (Infanta) 59 y Estrella	U-6668
Ave. Menocal (Infanta) 118	U-6779
Ave. de la Independencia (Carlos III) y Oquendo	U-6830
E. Villuendas (Concordia) y Oquendo	U-6841
M. Gómez (Monte) entre Roma y y San Joaquín	M-4128
Príncipe 19	U-7057
San Martín (San José) 122	U-2507

VEDADO

Ave. de España (Calle 17) 53 entre J e I	F-6092
Ave. de España (Calle 17) 453	F-6193
Calzada y 10	F-6262
23 número 257	F-4044
23 número 381	F-6127
Zapata y B	F-6007

VIBORA

10 de Octubre 444 y Chaple	I-7700
10 de Octubre 600	I-5067
Carretera de Managua y Vaciente	I-5342
San Francisco y Lawton	X-2326
Santa Catalina y Luz Caballero I-7474 e	I-5755
16 y Tejar (Lawton)	X-2318

JESUS DEL MONTE Y S. SUAREZ

10 de Octubre y Municipio	X-1717
10 de Octubre y Sta. Emilia I-4473 y	I-7576
San Leonardo y Flores	I-7466
San Julio y Zapotes	I-3500

LUYANO

Calle 11 y R. de Cárdenas, R. Batista	X-2525
Rosa Enríquez 50	X-2333

CERRO

C. del Cerro 599 esquina a Patria	M-5136
Churruca 16	I-7440

NOTA.—Este grupo deberá prestar servicio público todo el día y toda la noche de los domingos siguientes: Enero 26, Marzo 8, Abril 19, Mayo 31, Julio 12, Agosto 23, Octubre 4, Noviembre 15 y Diciembre 27.

HABANERAS

LA MODA ACTUAL

BLUSAS DE NOVEDAD

Jean Patou, el maravilloso mago de la costura, que se ha perdido para siempre, nos presenta esta bonita blusa de **chiffon** estampado como una de las más bellas y atractivas creaciones de la temporada.

El sombrero es de paja negra adornado con cinta de **gros-grain** que le hace resaltar doblemente bello el conjunto.

(Foto **Luigi Díaz**, París).

DE NUEVO EN «EL ENCANTO»

Ana María Borrero, la genial artista que tanto se destaca en las letras como en la alta costura, vuelve a «El Encanto» a ocupar el lugar que tuviera anteriormente a dirigir el departamento de confecciones, donde tantos éxitos tuvo, en épocas no lejanas.

Nos satisface grandemente dar a nuestras lectoras esta grata noticia, sabiendo de antemano con el placer que será acogida, conociendo, como todas conocen, el gusto insuperable de esa artista que, con gran amor, pone a la disposición de las clientas de «El Encanto» su arte exquisito dando a todas su consejo más sincero sobre la elegancia femenina.

Nosotros, que tan ligados estamos a «El Encanto», sentimos una verdadera satisfacción al volver a saludar a esa distinguida dama en su antiguo puesto, felicitando a la casa por su valiosa adquisición, así como a la artista por encontrarse ahora en su lugar, de donde no debió de salir nunca.

NOTAS DE PARIS

Las primeras exhibiciones de modas para mediados de temporada nos demuestran que cada **couturier** presenta una silueta especial e individual, dentro de la línea pasada, en vez de ofrecer nuevos y sensacionales cambios. Lo más destacado son las mangas, que siguen siendo anchas en la parte superior, aparentando los hombros tan altos y anchos que a veces ocultan el cuello.

La línea del talle es más bien elevada, internándose en el estilo Imperio con un **fichu** cruzado que forma el cinturón que sube por delante, cayendo por detrás. También presentan esas tiras anchas que marcan el cinturón, incrustadas en la línea de la cintura, indicando el talle en forma ambigua, apareciendo en su lugar y a la vez alto.

Schiaparelli sigue afinando aún más sus modelos de talle alto, con el empleo sutil de alforzas y pinzas, viéndose algunos de sus modelos de gala con el cinturón marcando el talle de avispa, como lo lucían nuestras abuelas. El largo de las faldas es el mismo, aunque Marcell Rochas, Chanel y otros presentan trajes de tarde y de **cocktail** del mismo largo que los de calle.

El punto culminante y dramático de la silueta presente está en subir los hombros escondiendo el mentón. **Robert Piguet** invierte esta fórmula con lazos que sirven para cerrar la blusa en la nuca y en la cintura por detrás, haciendo lucir más suave la silueta a la vez que resulta más práctica.

Es de gran importancia la influencia del primitivo **ballet** ruso. **Alix** acentúa esta tendencia en sus túnicas **hongos**, que ensancha hacia el borde forrándolas con telas gruesas de colores, contrastando. También se nota en las túnicas **pantallas** engomadas en largos abrigos de gala con el borde inferior de otro color, redondeando el estilo Sherezade, llamando mucho la atención su modelo de noche denominado **Princesa del Pájaro de Fuego**, hecho enteramente con dobleces de crepé en colores, colocados en sentido horizontal, que completa con un tocado de plumas colocadas en largas caídas de dos tonos, ofreciendo otra indicación de esta influencia en sus abrigos-túnicas neo-Persas de raso labrado que son modelos de tarde y se llevan con turbantes sin copa en forma de diadema.

TRANSFORMACIONES DESTACADAS

El cambio favorable de la silueta devolviendo a cada persona el peso que debe tener, según su estatura, se realiza sólo usando **Gelee Mitza**, el maravilloso producto que hace eliminar la grasa por medio de fricciones, sin peligro alguno para la salud.

A las pocas semanas de estar usando **Gelee Mitza** la silueta aumentada, había cambiado, luciendo, en cambio, un cuerpo joven y ligero dentro de las líneas que marca la moda.

Toda mujer celosa de su salud y de su belleza debe rectificar su silueta usando **Gelee Mitza**, que se adquiere en las droguerías o por conducto de su representante Julio Ciria, por el apartado 1046.

FIESTAS RELIGIOSAS

El domingo 31, empezaron las fiestas que en honor de San Hilarión, Patrono de Guanajay, se celebran todos los años.

Esta que ha sido efectuada, constituye el primer domingo de los 25 que seguirán celebrándose con la solemnidad debida.

Todos los domingos, a empezar desde este último de Mayo, se efectuarán fiestas religiosas en la iglesia de Guanajay, empezando con una misa de comunión desde las ocho de la mañana y terminando con la Exposición solemne del Santísimo, a las cinco y media p. m.

Las personas que deseen contribuir a que esas fiestas se celebren con más lucimiento, pueden enviar cualquier limosna al párroco de Guanajay.

AL FIN, VENDRAS

Al fin, vendrás... Vendrás con tu risueño
rostro adorable y tu sonrisa franca,
y vendrás luminosa y vendrás blanca
¡tal como yo te he contemplado en sueño!

Vendrás... Sé que vendrás con los divinos
senos en flor, y con las manos llenas
de rosas y ternuras nazarenas,
y traerás mucho amor y muchos trinos.

Como eres dulce y buena y soberana,
yo sé que tú vendrás, Samaritana,
cuando la sed de mi pasión sea loca,

y como al buen Jesús, piadosamente,
depositando un ósculo en mi frente
me llevarás el cántaro a la boca.

Alberto LOVIO

Matanzas.

MENU DEL DIA

Almuerzo.	Comida.
Cocktail de ostiones.	Grape fruit.
Huevos con foie-gras.	Puré de plátanos.
Fricasé de pollo.	Papas con leche.
Arroz blanco. Boniatos.	Pierna asada. Ensalada.
Boniatillo con leche de coco.	Cake de café.

RECETAS DE COCINA
Bacalao con leche.

Se tiene el bacalao en remojo desde la noche anterior cambiándolo en varias aguas. Se salcocha y se limpia de pellejos y espinas. Aparte se hace un sofrito en aceite con cebollas, ajos y perejil bien picadito, añadiéndole pimienta en polvo y una cucharada de harina de Castilla. Se echa el bacalao en trozos, uniéndole poco a poco una taza de leche, sin dejar de revolver, hasta formar una salsa clara añadiéndole si se quiere ruedas de papas.

M. R. de FONTANILLS

Dr. HUMBERTO FAZ TABIO
Especialista en ENFERMEDADES DE NIÑOS
CALZADA No. 90 entre PASEO y A. VEDADO
CONSULTAS de 3 a 5 P. M
Teléfono F-2679

BUFETE DE JOSE I. RIVERO
Notario: FELIPE RIVERO
Chacón No. 52 A-8143 HABANA Teléfonos: M-1472

Las Hemorroides
Se curan radicalmente con el uso de la
POMADA MIDY
Y LOS
SUPOSITORIOS MIDY
Adreno-estípticos
Remedio muy eficaz, de uso fácil y aseado, gracias a la cánula rectal adaptada á cada tubo
De venta en todas las Farmacias y Droguerías
Laboratorios MIDY
67 Avenue de Wagram
PARIS
POMADA ADRENO-ESTÍPTICA MIDY

REGLANAS

EL BAILE DE LAS FLORES.—En el Liceo de Regla.

Nuestra cubanísima sociedad.

Constituyó un gran acontecimiento social.

Del que participaron nuestras más distinguidas familias.

Bellamente adornados aparecían los hermosos salones de la más cubana de todas nuestras sociedades.

Flores, muchísimas flores veíanse por doquier.

En la entrada predominaban los crisantemos amarillos, caprichosamente combinados; en la sala, el color rosa de las flores daban un aspecto mayestático; y en el salón de fiesta veíanse artísticamente instalados, guirnaldas, búcaros y lindos adornos de flores multicolores.

Tan celebrada combinación floral, fué obra del joven artista Manolo Arias, a quien ha cabido el honor en los tres últimos años, de haber obtenido las primicias y felicitaciones del primer premio en los paseos artísticos de carnaval que se han celebrado en la Habana.

Animación y alegría.

Elegancia y distinción.

Fué el sello característico de esa gran fiesta bailable del Liceo de Regla. A las doce de la noche, el presidente social, señor Vicentico Lamelas, en unión del siempre entusiasta presidente de la Sección de Recreo y Adorno, señor Juanito Quintero Martínez, abrió la puerta que comunicaba al nuevo salón de fiestas, y que antes se denominaba «Salón Sevillano».

Una verdadera metamorfosis ha sufrido ese simpático lugar. Aunque aún no está terminado «El Batey», que así se llama ese lugar de expansión al aire libre, puede admirarse en él, toda la gama de nuestras costumbres guajiras.

En ese nuevo punto de atracción del Liceo, se ven los clásicos bohíos cubanos, las palmas, el pozo rústico, la valle de gallos, la casa-escuela, la talanquera de entrada, etc. a la que se agregarán la tienda mixta, la casa de vivienda, y otras obras propias de nuestras clásicas costumbres.

Todos fueron a celebrar el gran esfuerzo que vienen realizando los entusiastas muchachos que preside Vicentico Lamelas.

Y fué allá, en uno de los muchos «parties» que se formaron, donde anotamos algunos nombres de la gran concurrencia de esa bella fiesta.

Sea el primero el de la gentil y elegante señora Elena Lunar de Cabrera, amante esposa de nuestro Alcalde, Sr. Octavio Cabrera Pereda.

Otra dama joven y bella: Ziomara Alvarez de Castells, gentil esposa del Dr. Calixto Castells y Llanes, Teniente del Ejército Constitucional.

Georgina López de Sentí, la siempre simpática y atractiva esposa de mi estimado amigo Paquito Sentí, alto empleado de confianza del Secretario de Justicia, Dr. Cartañá, y miembro queridísimo del Liceo de Regla.

Estela Ruiz de Pérez.

Ofelia Cabrera de Peña, esposa del Secretario de la Junta de Educación de Regla, Sr. Pablo Peña.

Teresa Schocoll de Díaz, Eloísa Perlasia de Pérez, ..arta Garrucho de Franca.

Bebita Correa de Reboredo.

María Luisa Echezárraga, Nieves Fernández de Granda, Ondina Pérez de Ferretti, Mecedes Sales de Valiente, muy hermosa y gentil.

Luisa Garmendi de Pérez, Sra. de Sentí, Elisa López de López.

María Teresa Lestón de Gómez, Carmen Porlandia de Llerías, Hortensia G. de Galnares, Carmela Hernández de Torres, Amada Valdés de Alonso.

Margarita Hernández de Vicetto, Carmen Ballester de González, Rosa Padilla de Pérez.

Señoritas.

Un primer nombre:

El de la culta y bella Aleyda Amaya y Martí.

Mimí Pérez Perlasia, la gentil japonesita.

Fifí Fernández Salazar, Clara y Esther Alonso, Reglita Rosado.

Carmelina y Conchín Sentí, Alejandrina Santana, Gloria Alvarez.

Hilda Fernández López, muy bonita y simpática.

Graciela Carrillo, Chachita Vela, Lola Quintero, Josefina y Loló Rich, Panchita Pérez, Juana y Argelia Salvador.

Juana María Bontempo, muy elegante y bonita.

Carmen Gómez, Zita e Hilda Rodríguez, Rosita Fernández, Rosita Rebbón.

Anita Picayo, Marina González, Mercedes y Aracelia Sales, Eva e Irene Basilio.

Dulce María Mas, muy simpática.

Sara María Hernández, Conchita Braña, Rita Gómez, Celia Ríos, Rita Gómez.

Josefina y Gloria Pajón, dos hermanitas muy gentiles.

Joaquina Martínez, Mercedes Páez, Reglita Valiente, Etelvina Lledes, Lucrecia Cabrera, Panchita Castilla, Onelia Echezárraga, Sara Glosado, Rafaela Mir.

Carmela Llerías, Isabelita Vázquez, Curruca e Isabelita Martín.

Armantina García, Amelia Artigas, Copelia González, Esperancita Huguet, Esperanza Méndez, muy hermosa y bella.

Josefina Fe, Mercedes Fernández, simpática y con muy bonitos ojazos.

Jorgelina Cao, Guillermina Delabat, Amelia Domínguez, Emilia Hermida.

Isabelita de Armas, muy atractiva y bonita.

Estelita Vargas, Mercedes Delgado, Silvia Puga, Luisa González, Caren Linares, Milagros Aribú.

Margarita Delgado, muy bonita y celebrada; Juana María Ballester, Micaela Rodríguez.

Irene Montano, bonita trigueña, muy celebrada; Sara y Delia Hernández, María del Carmen Valdés, Zenaida Fernández, Delia Castillo.

Matilde Valdés, Julia Botana, Margot Aribú, Vicenta Domínguez, Carmita Gómez.

Silvia Angelo, Alejandrina Vidre, Araceli Martínez, Ligia Hernández.

Aída Ferreiro, Dolores Hernández, Matilde Peeira.

Mercedes y Juana Alonso, Dinorah y Zenaida Pérez, muy airosas y bonitas.

Norma González, Marfgot Vega, Rosa Barrios, Caridad e Isabel Pérez, Francisca Miqueli, Nenita Rodríguez.

Al iniciarse el desfile, a las cuatro de la mañana, todo fueron elogios para el cubanísimo Liceo de Regla.

Por la brillante organización.

De ese gran Baile de las Flores.

Que constituyó un éxito más.

Para la siempre activa Sección de Recreo y Adorno, que con unánime simpatía preside Juanito Quintero Martínez.

A esas felicitaciones, uno la mía.

Con un aplauso.

RETRETAS. — Por la Banda Municipal, de Marianao.

Serán ofrecidas todos los jueves.

En el concurrido Parque Clark.

Así me lo informó nuestro Alcalde, Octavio Cabrera Pereda, en el baile que el pasado sábado celebró el cubanísimo Liceo de Regla.

Sus deseos de proporcionarle al pueblo, ratos de expansión, le hizo visitar a su colega Pedro Acosta, Alcalde de Marianao, en solicitud de la Banda Municipal, de aquella localidad, la que le fué concedida para todos los jueves.

Sépanlo, pues, los asiduos concurrentes al hermoso Parque Clark.

Todos los jueves habrá retretas.

Por la Banda de Música de Marianao.

EL PROGRAMA SEMANAL.—Del coquetón teatro «Regla».

Con gusto lo publico accediendo a varias peticiones femeninas que en ese sentido se me han hecho.

Hélo aquí:

Hoy, martes 2. Gran programa: «Monte Criollo», Nedda Francy y Petrone; «Ojos Negros», Simone Simón y Harry Baur.

Miércoles, 3. Fenomenal estreno: «Oro maldito», Edward Arnold y Binnie Barnes; «Los amores de Susana», Zasu Pitts.

Jueves 4. Gran estreno: «Trompadas femenomenales», Lew Ayres e Isabel Jewell; «Noches de Montecarlo».

Viernes 5, gran estreno en español: «Morena Clara», Imperio Argentina y Miguel Ligero; «Una de las fieras», en español.; «Arte, amor y estacazos».

Sábado, 6. Gran estreno en español: «Morena Clara», Imperio Argentina y comedia; «Arte, amor y estacazos». Miguel Ligero; «Una de las fieras».

Domingo 7. Gran estreno en español: «Morena Clara»; Variedad. Variedad y Episodio.

Gran matinée a las 2 p.m .: «El terror de Chicago», José Bohr y Anita Blancr; «El círculo vicioso», Donald Cook.

Estreno del episodio 10 de la gran serie «La montaña misteriosa», por Ken Maynard. Una comedia y un cartón.

Quedan complacidas mis simpáticas peticionarias.

Y no olviden.

Que siempre estoy a vuestras órdenes.

PARA MAÑANA.—Otras notas.

La falta de espacio de que hoy disponemos, nos priva de informar a nuestros lectores de otros actos celebrados.

Sépanlo también los interesados.

Hasta mañana, pues.

Alejandro Pérez Pérez.

Danielita Jalandoni Capiro

Linda Muñequita.

Encanto y adoración de los estimados esposos Caridad Cápiro de Jalandoni y José Jalandoni Jabilosa, químico azucarero y propietario reglano.

Cumple Danielita en el día de mañana, sus doce años de edad.

Y con tal motivo, recibirá muchos regalos y muchos besos.

Por la noche, en la elegante morada de los esposos Cápiro-Jalandoni, se festejará ese acontecimiento, con una bonita fiesta.

Para Danielita, por anticipado, mi felicitación.

Con un beso.

DR. ANTONETTI PULMONES
Consultas diarias de 2 a 5.
San Lázaro 470, entre Infanta y N. Tel. U-3900.

MATANCERAS

LEONOR BARRAQUE.—En el Liceo.

Absorbe hoy la actualidad yumurina, la presencia en la tribuna de la legendaria casa de los matanceros, de la notable escritora, cuyo nombre me sirve de título a esta primera nota de las «Matanceras».

Tema en extremo sugestivo es el que ha escogido la señora Barraqué, para su disertación de esta noche. Se titulará su conferencia «La belleza como factor de dichas».

Embajadora de esa gran firma Max Factor, nuestra gentil compañera, al conocimiento y a la popularización de los productos de belleza de dicha casa, dedica Leonor Barraqué sus actuales conferencias.

Lleno ha de verse hoy el Liceo, para admirar a la digna mujer, que si sabe subyugar con su pluma, deleita y arroba con la magia de su palabra.

VARADERO.—Atracción dominical.

La cantidad de máquinas que desde el mediodía del sábado comienza a pasar por Matanzas, con dirección a la Playa Azul es tal, que debiera hacerse un censo para satisfacción de los hombres que de tan buena voluntad, cooperaran al arreglo de la carretera de Coliseo a Cárdenas y de Cárdenas a la hermosísima playa.

El beneficio que el Gobierno del coronel Mendieta ha hecho a esa ciudad hermana de nuestra provincia es tanto, que calculando ínfimamente cuanto puede dejar en Varadero cada uno de sus excursionistas dominicales, en pocos, poquísimos meses, se llegaría al montante de lo que se ha gastado en esa utilísima obra.

El tiempo que se ha reducido en el viaje, por los kilómetros que se han acortado en el nuevo trazado de la carretera que dirigiera el Departamento de Obras Públicas del Distrito, la bondad del camino y la facilidad de acceso allí, sumados al atractivo poderoso que ofrece la Playa Azul, y al imán que parecen tener aquellas aguas de turquesa y aquellas perladas arenas, son factor que bien pronto ha de repercutir en Marianao, por que aunque la mano del hombre haya llevado allí muchos millones, los tesoros que la naturaleza dió a Varadero, se sobrepondrán bien pronto a aquéllos.

Tan es cierto que Varadero a la vuelta de un año será rendez-vous obligado de cuantos aman el mar y sus bellezas, que ya se han presentado al Gobierno Provincial de Matanzas, los planos y el proyecto para un magnífico balneario que complementará la sugestión que los naturales encantos de esa playa ejercen sobre cuantos la visitan una sola vez.

Varadero, lo repetimos hoy, como lo hemos dicho ya muchas veces, tiene reservado un porvenir, que será sin duda alguna, la fuente de riqueza más prepotente de la provincia matancera.

Y como matanceros, de ello nos enorgullecemos.

ANGELICA MARTORELL. — De temporada.

Ha dejado su casa de la calle de Byrne y Zaragoza, para pasar estos meses de Verano, en la bonita Quinta que en las alturas de la Cumbre, es residencia de sus hermanos.

Va con su hija Angeliquita Solaún y Martorell.

Vieja amiga del cronista, la joven interesante y bella dama, al dar cuenta a sus amistades de su reciente traslado, formulo votos por la tranquilidad y la ventura de la señora de Martorell.

DE DIAS AYER.—Una lindísima jeune fille.

Festejó su natalicio en ese primer día de junio, la encantadora y bella jovencita Nenita Caraballo y Gorris, la blonda figulina, que reina con el poder avasallador de su gracia y sus simpatías, en el hogar de mis muy distinguidos amigos, el Administrador del National City Bank, Juan B. Quirós y su gentil esposa, Amparo Gorris.

Halagos infinitos con más infinitas congratulaciones, hubo ayer para esa ideal Nenita, promesa de una muy cercana aurora para los salones yumurinos.

Felicidades, charmantte.

FELICITACIONES.—Para las Marianas.

En esta primera festividad del mes de junio celebran su santo las señoras Mariana R. de Sorondo, Mariana Venero de Camps y Mariana Gaudie de Juartero.

Mariana Domenech.

Mariana Plazaola y Cotilla.

Tengan todas un feliz día.

MUY DELICADA.—Angélica Oliva.

Así se encuentra en la Asociación Cubana de Beneficencia, donde fué sometida a una intervención quirúrgica por el eminente cirujano doctor Lastra.

Lo que en un principio se pensó que fuera algo sencillo y sin importancia alguna, se vió luego que revestía el caso una gravedad no pensada.

El estado, a la hora en que escribo estas líneas,—dos de la tarde del lunes,—de la señora Angélica Oliva de Domínguez es, dentro de su gravedad, más alentador por haber cedido bajo un tratamiento de terapia, la gran inflamación que tanto alarmaba a la familia.

Tan pronto se supo en Matanzas la dolencia que aquejaba a la señora Oliva de Domínguez, en la Habana, han embarcado para dicha ciudad numerosas personas de su familia y de la intimidad de sus amigos.

Hacemos votos por la mejoría de la muy distinguida dama.

DUELO EN UN HOGAR.—El de los esposos Alsuri-Carballo.

En la mañana de ayer recibieron cristiana sepultura en la Necrópolis de San Carlos, los restos del joven León Alsuri y Carballo, que a muy temprana edad ha sido arrancado a la vida, dejando inconsolables a sus amantísimos padres y a los abuelos que adoraban en él.

Para que sea aún más dolorosa esa muerte del niño Alsuri, fueron sólo horas las que antecedieron a su muerte, que le sobrevino, según cálculos médicos, a consecuencia de un golpe que recibiera cuando jugaba alegremente en la finca de sus padres.

Tras el blanco carro en que hizo su última jornada en la tierra el pobre León Alsuri y Carballo, iban las innúmeras ofrendas florales que como postrer tributo, perfumaron su capilla ardiente.

Para Pedro Alsuri y Amelia Carballo, así como para Benito Carballo y América Escalona, a quienes esta desgracia hiere tan íntimamente, va mi pésame más sentido.

LA SEÑORA DE LUQUE.—Monona Ross.

Después de unos días, que ha pasado en la residencia de sus tíos, el doctor Luis A. Cuní y María Luisa Valera, embarcó ayer para la Habana la esposa del ex Secretario de la Legación de Cuba en Lima.

Deja aquí la señora Monona Ross de Luque, a una de sus hijas, que pasará la season veraniega en «Villa María Luisa», la elegante mansión del eminente clínico en la Playa.

LA ULTIMA NOTA.—Para decir que queda para mañana la reseña de la suntuosa fiesta que ofreciera en la noche del sábado la señorita Emelita Gutiérrez Migoya, en su señorial mansión de la calle de Milanés.

Intentar hoy la descripción de esa soirée tan brillante, sería sacrificarla al inadecuado espacio de que dispongo, después de dar turno a las noticias del día, que como martes, después del paréntesis de silencio obligado de los lunes, son siempre numerosas.

Me obligo, pues, mañana, a la crónica, de una de las fiestas más hermosas, más espléndidas, que en particulares mansiones se han celebrado aquí, en lo que va de año.

Manolo JARQUIN.

"La senda está libre.. Acuda usted"
* * *
Rescatar la Salud es fácil ahora. Verifíquelo Ud.: Use
BISMÁGEN
y admírese de cómo la enfermedad, si es del
ESTOMAGO
hígado, VESICULA,
úlcera gástrica o duodenal, COLITIS o intestinos
cede rápidamente ante la acción prodigiosa de este notable patente moderno.
"Bismágen" ha merecido la aprobación competente y justa de eminentes médicos, y es un producto ya consagrado por legítima fama.
"Bismágen" es un preparado científico MEJOR que cualquier otro, ya sea que "ese otro" cueste más o cueste menos.
"Bismágen" ... Pero deje Ud. a los hechos, más que a las palabras, la explicación de por qué los miles de miles de personas que usaron Bismágen tienen para él elogios rotundos, entusiastas, sinceros y espontáneos.
* * *
ADVERTENCIA. **No confunda** Ud. el nombre Bismágen con alguno que se parezca. Y si al pedir **Bismágen** intentan (persiguiendo **mayor ganancia**) **venderle** alguna IMITACION, **desconfíe, rechácela**... y compre en otra Farmacia.
* * *
El progreso de las Ciencias no se detiene y él está aquí para bien de Ud. Utilícelo: Ensaye con un frasco de "Bismágen" y
bendecirá la hora en que decidió tomarlo.

CRUCIGRAMAS

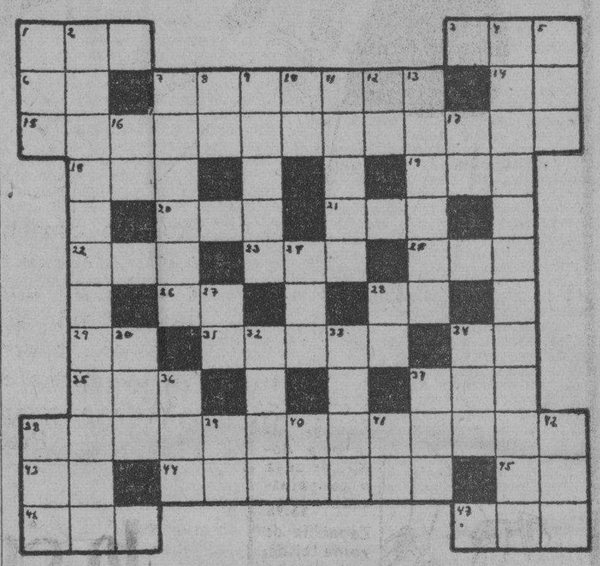

HORIZONTALES

1.—Río de Galicia.
3.—Volcán de la isla de Mindanao (Filipinas).
6.—Antes meridiano.
7.—Flor.
14.—Nota musical.
15.—Unidad de capacidad eléctrica (plural).
18.—Flúido aeriforme.
19.—Antiguo.
20.—Marcharé.
21.—Dios del trueno en la mitología escandinava.
22.—Todavía.
23.—Baile.
25.—Igual al 18.
26.—Naipe.
28.—Símbolo del sodio.
29.—Moneda de cobre de los romanos.
31.—Vano, inútil.
34.—Sociedad anónima.
35.—Mono pequeño pardo amarillento, que habita en las orillas del alto Paraná, del Uruguay y del Paraguay.
37.—Bebida.
38.—Por algún tiempo.
43.—Dios del Sol.
44.—Persona que habla en público.
45.—Terminación de infinitivo.
46.—Hembra del oso.
47.—Agarradera.

VERTICALES

1.—Personaje representativo de una nacionalidad.
2.—Familia de árboles o arbustos de hojas alternas, flores precoces y fruto drupáceo.
4.—Que sigue el luteranismo (pl.)
5.—Vocal (pl.)
7.—Combinación del arsénico con un radical alcohólico.
8.—Sílaba que repetida resulta el nombre del dios de la locura.
9.—Falto de corteza.
10.—Sílaba que repetida resulta un apodo familiar.
11.—Que ha perdido el juicio.
12.—Artículo.
13.—Escudo de cuero.
16.—Interjección.
17.—En (en inglés).
24.—Alabanza.
27.—Afirmación.
28.—Sílaba que repetida resulta el nombre que se le da a un niño pequeñito.
30.—Personaje representativo de una nacionalidad.
32.—Nombre femenino.
33.—Río del Africa.
34.—Baile.
36.—Veneno activo que destilan ciertos árboles de la India.
37.—Uno de los nombres de Cibeles.
38.—Instrumento de música a modo de un violín usado en Siam.
39.—Organización revolucionaria.
40.—Preposición inseparable.
41.—Señor (en inglés).
42.—Epoca.

Solución al crucigrama anterior

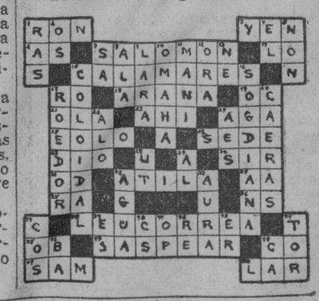

A TODOS LOS QUE PADECEN
de **ESTREÑIMIENTO, MALAS DIGESTIONES CARGAZÓN de la LENGUA — ENTERITIS INFARTOS BILIARES**
Tomen por la noche, al acostarse, dos comprimidos de
Lactolaxine Fydau
Este remedio es un poderoso reeducador del intestino, el único capaz de curar el Estreñimiento y las afecciones que de él derivan.
La **LACTOLAXINE FYDAU**, admitida en los Hospitales de París, la prescriben las eminencias médicas en todos los países.
LABORATORIOS BIOLÓGICOS ANDRÉ PARIS, 4, R. de La Motte-Picquet, PARIS (Francia).
De venta en todas buenas farmacias.

M.E.C.D. 2016

TRAJES DE BAÑO DE PURA LANA

Traje de pura lana muy de moda. $3.75 Zapatilla de goma. 39 c.

Traje de pura lana, de tejido fantasía. $4.95 Zapatilla tipo sandalia. 95 c.

Traje de pura lana, de bello estilo. $2.75 Zapatilla de goma. 39 c.

Excelente traje de pura lana doble, de saya y con ajustador. $5.95 Zapatilla de goma tejida, tipo sandalia. 95 c.

Provéase convenientemente para la temporada de playa. "la época" le ofrece un inmenso surtido en trajes de baño, así como zapatillas, bolsas etc., a precios únicos, pues esta es nuestra especialidad.

Véalas y compare Precio y calidad.

"la época"

NEPTUNO Y SAN NICOLAS

CRONICA HABANERA

LAS FESTIVIDADES DE HOY

San Marcelino y la Beata Mariana de Jesús son las festividades de hoy.

Entre las señoras que están de días, plácenos saludar, en primer término, a Mariana Seva, distinguida e interesante esposa del mayor general Mario G. Menocal, ex Presidente de la República.

La señora de Menocal, que ocupa destacada posición en nuestro gran mundo, donde posee grandes afectos y relaciones, será objeto en esta fecha de toda clase de halagos y satisfacciones.

En su residencia de la calle Línea y G, en el Vedado, permanecerá durante toda la tarde para recibir a sus amistades.

Siguen los saludos para Mariana Montejo de Fernández, Mariana Potestad viuda de Paniagua, Mariana Echevarría de Mesa, Mariana Averhoff de Entenza, Nena del Castillo de Salas.

Cuca Ramos, la bella señora de Cervantes.

Y Mariana Fernández viuda de Varona, madre de los queridos compañeros Ramón, Carlos y Luis S. Varona, este último cronista social de «El Crisol» y Vicepresidente de la Asociación de la Prensa.

Sekoritas:

Mariana de Armas y Fernández, figurita que brilla en nuestros salones.

Mariana Montalvo Zertucha, Mariana Quintana Cárdenas, Mariana Gumá, Mariana Sánchez Ferrer, Marianita Valdés de la Torre, Mariana Fernández Magriñá y Cuca Paniagua.

Y la encantadora Mariana Avilés, que no recibe.

Está de días hoy, también, la señora Eugenita Ovies, interesante esposa del doctor Ricardo E. Viurrum.

Una joven y bella dama, Chichita Landa, esposa del señor Paul Warner, fino artista del lente.

Y estos caballeros:

Marcelino de la Cantera, conocido comerciante.

Marcelino Santamaría, Marcelino Hernández Márquez, Marcelino Sánchez, Marcelino Moreno, Marcelino Reyes.

El doctor Marcelino García Paredes.

Los conocidos jóvenes Marcelo Sánchez Laurent, Marcelino García y Marcel Weiss y Horstmann.

Y Marcelino Blanco, antiguo periodista.

COMIDA ELEGANTE.—El conocido matrimonio Salomón Maduro y Bibí de Lima, obsequió a un grupo de sus amistades ayer noche con una comida.

Tuvo efecto en su elegante residencia del Vedado, con la asistencia de las siguientes personas:

El Ministro de Chile, Excmo. señor Emilio Edwards Bello.

El Ministro del Brasil, Excmo. señor Carlos de Rostaing Lisboa.

El Encargado de Negocios de Argentina, señor Luis S. Luti y su esposa Crucita Maytorena.

Las señoras Anita Sánchez Agramonte viuda de Longa y Anita Maytorena viuda de Villaseñor.

La señorita Luisa Carlota Párraga.

Y el señor Guillermo Gazitúa, Agregado Comercial de la Legación de Chile.

La mesa llevaba un fino adorno y fué servida con gran esplendidez.

MERCEDES MONTALVO VIUDA DE MARTINEZ.—El domingo abandonó la clínica, donde permaneció recluída varios días a consecuencia de una operación, la distinguida dama Mercedes Montalvo viuda de Martínez.

El doctor Ernesto R. de Aragón, el afamado especialista, practicó dicha operación que ha resultado un franco éxito.

La señora viuda de Martínez se halla de nuevo en su residencia.

Enhorabuena.

GRAN MUNDO. —Ana María Menocal, la bella y elegante dama prepara un bridge party para el próximo viernes por la tarde en su residencia del Vedado.

Dicho bridge party lo ofrece en honor de una dama del mundo diplomático muy querida de todos: Madame Carterón, esposa del Ministro de Francia.

Resultará animadísimo.

EN EL AUTOMOVIL CLUB.—El viernes próximo, en horas de la noche, se celebrará una magnífica fiesta en el Automóvil Club para la que nos invita amablemente el Ministro de Francia, Excmo. señor Edouard Carteron y su distinguida esposa.

Trátase de una fiesta de esgrima, cuyos asaltos se darán a las nueve y media.

A su terminación habrá baile, amenizado por una gran orquesta.

ALMUERZO.—Emilita Aguilera de Johnson, la bella y gentil señora, ofrecerá hoy un almuerzo en su residencia del Vedado.

Ello será en honor de un grupo de distinguidas señoras de esta sociedad.

FELIZ ANIVERSARIO.—Lo celebran mañana de su efectuado enlace el coronel Julio Morales Coello, subsecretario de Estado, y su gentil e interesante esposa Manuelita Gómez Arias.

Los esposos Morales Coello-Gómez Arias cumplen veinticinco años de casados, bodas de plata, que festejarán con una misa de acción de gracias, a las nueve de la mañana, en la iglesia de la Merced.

Para el distinguido matrimonio habrá, en la fecha de mañana, con tal motivo, innumerables felicitaciones.

Sean las nuestras las primeras.

GRAFOS. — Como siempre, interesante y ameno, viene el «Grafos» de este mes.

Una magnífica edición, aumentada en planas y artículos, para conmemorar su tercer aniversario.

Además de un material selectísimo de fotografías de actualidad, trae una serie de trabajos literarios que calzan firmas de tanto prestigio como las de León Ichaso, Eduardo Avilés Ramírez, Antonio Sánchez de Bustamante y Montoro, Max Jiménez, J. A. Lezama Lima, Conde del Rivero, Francois G. de Cisneros, Miguel de Marcos, Héctor de Miranda, Herminia Portell Vilá.....

La sección de modas masculinas y femeninas, las planas de cine, sports, etc. completan el interés de esta publicación.

VISITAS DE PESAME. —Las señoras Margot Espinosa de Toñarely, Julia Urquiola de Toñarely y Esther Toñarely de Espinosa, recibirán visitas de pésame durante estos días en la casa de la calle dos esquina a Línea, residencia de las señoritas Pilar y María Luisa Toñarely y de la señora Carmencita Rafecas de Toñarely.

Como se sabe, la familia Toñarely llora en estos momentos la desaparición del Lcdo. Juan Pablo Toñarely cuyo sepelio se verificó el domingo.

EL DIA DE LAS SOCIAS. — El domingo próximo en la Asociación de Católicas Cubanas en la Calzada del Cerro se celebrará una interesante fiesta con motivo de conmemorarse el Día de las Socias.

Dicho acto, señalado para las nueve de la mañana, se ajustará a un magnífico programa combinado con acierto por la Presidenta del Comité de Fiestas, la gentil dama Cheita Tagle de Alfonso.

Primeramente se dirá una misa, en que la parte musical estará a cargo de las señoras Asunción García de Arias, Maricusa Manso de Rodríguez, Cachita Arias de Capestany y Mercedes Peláez de García Pujol.

Más tarde se iniciará el programa con palabras alusivas al acto por la doctora Amelia de Vera de Lens, números de canto por la distinguida señora Nena Nodarse de Beltrán, la culta dama Conchita Valdivia de Santo Tomás recitará varios poemas y la señorita Vivita de Vera ofrecerá varias canciones acompañándose a la guitarra.

EL RECITAL DE MARGARITA MONTERO.—Como hemos anunciado, el día diez de junio, a las cinco y media de la tarde, se celebrará un recital en la Sala Falcón.

Lo ofrece Margarita Montero de Inclán, notable arpista cubana, de cuyas actuaciones en la Orquesta Filarmónica ha dejado imborrables recuerdos.

Margarita Montero ha preparado un programa muy interesante, en el que figuran obras de Bach, Glazunow, Haydn, Leurent, Massenet, Chalmers, Cady y otros.

La venta de localidades, que como se sabe, vale un peso, aumenta por días.

Muchas se encuentran ya en poder de nuestras principales familias, entre ellas la Marquesa de Tiedra, Conchita Ribas de Chibás, Nena Beci de Mederos, Agustín Batista y señora, Frank Steinhart Jr., y señora; Julio Blanco Herrera y señora; José Agüero, Constante García y señora; Laura Rayneri de Alonso, Lizzie Morales de Batet, María Beci de Mederos, Arturo Bovi y señora; Mr. y Mrs. Baker; Francisco Saravien y señora...

LA EXCURSION A LA AMERICA DEL SUR.—Es grande el entusiasmo que reina entre los principales elementos de esta sociedad para participar de la excursión que saldrá para la América del Sur el día 2 de julio próximo.

Como se sabe, saldrá a bordo del vapor «Reina del Pacífico», y figuran en su itinerario todas las grandes ciudades de la América del Sur, tanto en el Atlántico como en el Pacífico.

Además del entusiasmo que hay por visitar ciudades tan importantes como Lima, Santiago de Chile, Buenos Aires, Montevideo y Río de Janeiro, existe un interés enorme por conocer el paso por la cordillera de los Andes. Todo lo que se diga de este viaje resulta pálido ante la realidad y la grandiosidad del espectáculo que presenciarán los excursionistas, que recordarán siempre.

La excursión es limitada y son ya muchas las familias que han separado en firme su acomodación, pues el día 15 de junio quedarán definitivamente cerradas las inscripciones para este interesante viaje.

DISTINGUIDOS VIAJEROS. — Próximamente, el día dieciocho de junio saldrá con rumbo a Europa a bordo del lujoso vapor «Habana», la distinguida e interesante señora Lolita Rams viuda de Gaye, tan estimada en la sociedad habanera.

La señora viuda de Gaye irá acompañada de su hermano, el señor Enrique Rams y de su sobrina, la gentil señorita Magdaleine Gaye.

Tras de disfrutar la temporada de verano en la playa de Segur, tan de moda actualmente, continuará viaje hacia París para visitar a sus familiares.

Un feliz viaje le deseamos.

COUNTRY CLUB. — El té del domingo en el Country Club se vió como de costumbre favorecido y animado.

Innumerables parties congregáronse alrededr de aquella terraza, donde amenizaba el baile la siempre celebrada orquesta «Habana Casino».

En una mesa se encontraba el Cónsul General de España Jaime Montero Madrazo, su esposa Margarita Villalonga y sus hijas Margot, Carmen y Rosita, con los jovenes esposos Edgar Runken y Teresita Moas.

El Encargado de Negocios de Argentina señor Luis S. Luti y su encantadora esposa Crucita Maytorena en otro party con Mayito Menocal y Beba Almagro de Menocal, las señoritas Sylvia Aróstegui y Mari Claire West y los señores Edgar Fraga, Secretario de la Legación del Brasil y Chacho de Armas.

El doctor Ventura F. Dellundee y su joven esposa Carmen Menocal con dos parejitas, Zelda del Portal y Ramón Martínez y Sara Giménez y Paco Mendieta.

En una petite table la gentil señora de Estrada Palma con la lindísima Cuchita Lluriá y el joven Carlos M. Sánchez.

Un party de numerosas parejitas:

Lillian Gómez Mena y Alfonso Fanjul

Ofelia Freyre y Gavin Whittset

Yolanda Lima y Rogelio Lasa

Loló Casteleiro y Charlie Fanjul.

Sara Lanier y Marcial Truffin.

Los esposos Jorge Alfredo Belt y Alicia de Cárdenas en otra mesa con la señorita Rosario de Cárdenas y el doctor Francisco Pérez de la Riva.

El doctor Cosme de la Torriente y su distinguida esposa Estela Broch con el señor Perico Arango y su gentilísima esposa Susanita de Cárdenas.

Tres matrimonios conocidos, David Suero e Isabel Falla, Mario Montoro y Elena Lobo y Gonzalo Arellano y Grace Pantin.

La señora Rosario Ruiz de Ortiz con una simpática parejita, Carmita Ortiz y el doctor Tomás Galdós, joven y distinguido Representante a la Cámara.

En una mesa las bellísimas señoritas Hortensia Colás, Ofelita de la Cruz y Angelina Ariosa con los jóvenes norteamericanos Dan O-Connor, Willie Barrett y Ralph N. Houck.

El Marqués y la Marquesa de Tiedra se reunían en otra mesa con Manolo Santeiro y Nena Rodríguez de Santeiro, y Alberto Belt y Bebita Alonso de Belt.

Mariano Juncadella y su bella esposa Bebita Miyares en un party.

Dos jóvenes matrimonios, Ramón Gómez y Bety Seargent y Paco Gómez y Ana María Sánchez Crusellas, con Mr. y Mrs. Carlton Davies.

Dos parejitas en otra mesa.

Elena Montalvo y Guillermo Salazar

Ramona Antuña Emilio Roelandts

Willy Baró y Nenita Abril de Baró.

Raúl Deetjen y Pura de las Cuevas de Deetjen con Gloria de la Cuevas en otro party.

Por último una mesa con Julio Cadenas y Gabriela Sánchez de Cadenas, Marcelo Sánchez y Lila Arteaga de Sánchez y Eugenio Silva y la bella Julieta Cadenas de Silva.

TEATRO NACIONAL.—La tanda infantil del domingo próximo en el «Nacional» promete resultar un completo éxito para sus organizadores.

Nunca se ha combinado, en obsequio de los niños, un programa cinematográfico de tantos atractivos. Seguro es que la alegre chiquillería pasará ratos inolvidables durante la realización de esa fiesta que puede decirse que es la fiesta de la alegría.

En ese magno programa se anuncian nada menos que cuatro estrenos, titulados «A puñetazo limpio», «Cazando moscas», «El team de polo» y «Una partida de campo», figurando como protagonistas, respectivamente, Popeye, vitaminado con las espinacas; Betty Boop, la de la liga inseparable; Mickey Mouse, el travieso ratoncito, y el inalterable pato Donald. También toman parte en la función, Buster Keaton con su comicísima película «Maridos noviciosos»; Benitín y Eneas en su sensacional aventura «Escuela de detectives»; Charles Chaplin, en su divertida creación «A la una de la madrugada», y, desde luego, no faltarán películas de la Pandilla y de los ases de la risa, Stan Laurel y Oliver Hardy.

Entre todos los niños asistentes serán sorteadas cuatro Shirley Temples, una de ellas de tamaño monumental y, además, se regalarán 300 álbumes de Shirley Temple, con la biografía, anécdotas y grabados de la admirada petite-étoile. Estos álbumes han sido confeccionados por la popular revista «Chic».

LA BODA DEL JUEVES.—Pasado mañana, jueves 4, a las cinco de la tarde, contraerán matrimonio en la iglesia de San Juan de Letrán, la bellísima señorita Margarita Reyes Tomé y el joven Ernesto Rodríguez Cairo.

Han sido designados padrinos de este enlace la señora Alicia G. viuda de Rodríguez Cairo, madre del novio, y el padre de la novia, señor Antonio M. Reyes.

Desde «El Clavel», el famoso y elegante jardín de los hermanos Armand, en Marianao, llegará a manos de la encantadora Margarita el ramo nupcial.

Será un modelo precioso, especialmente creado para ella por aquellos floristas maestros del edén de Marianao.

Tema para la crónica.

EMMA REVILLA. — El domingo último ha llegado a la Habana por la vía aérea, procedente de Nueva York, la gentilísima señorita Emma Revilla y Langwith.

La señorita Revilla se encontraba estudiando en un afamado plantel de aquella ciudad, donde ha completado su educación.

Le enviamos una afectuoso bienvenida.

INTERESANTE CONCIERTO. — En la Sala Falcón tendrá efecto el día seis de junio, o sea el próximo sábado, un interesante concierto organizado por distinguidas figuras del arte musical, Carmelina Deltín y Sarita Jústiz.

Con ellas cooperarán en esa fiesta llamada a constituir un éxito, las sopranos Edelmira Zayas y Asunción García y el notable tenor René Cabezas.

También actuará el famoso guitarrista Rey de la Torre y el conocido comediógrafo Pepito Sánchez Arcilla.

DEL SEVILLA.—El hotel «Sevilla Biltmore», el céntrico hotel, mantiénese en un rango de aristocrática elegancia.

Los tés de todas las tardes llevan gran concurrencia que disfruta del ambiente exquisito y animado que allí impera.

La música está a cargo de una magnífica orquesta.

Triunfa el «Sevilla-Biltmore».

ULTIMAS EXHIBICIONES.—Hoy se anuncian en el moderno «Auditorium» las últimas exhibiciones de la interesante firm «Infamia», comentada muy favorablemente por la crítica.

Se exhibirá tan emocionante cinta en los turnos elegantes.

Para el jueves se anuncia «Deseo», una gran cinta de Marlene Dietrich y Gary Cooper.

«AMERICA MODES».—Continúa viéndose muy favorecida por las damas habaneras «América Modes», la elegante casa de Prado 78.

«América Modes» tiene en exhibición los últimos modelos recibidos de las afamadas casas de la Quinta Avenida de Nueva York, trajes de sport, de tarde y noche, que constituyen una gran atracción por su elegancia y novedad.

(Continúa en la página SIETE)

DEFUNCIONES OCURRIDAS EN LA HABANA EN LAS ULTIMAS 48 HORAS

DIA 30 DE MAYO

Por error del Negociado de Demografía Sanitaria no se dió a la publicidad el día 30 del pasado mes de mayo la relación completa de las defunciones registradas en la Secretaría de Sanidad hasta las doce del día. A continuación damos esa relación.

Primitivo Lanza, blanco, 53 años, Hospital C. García, Insuficiencia cardíaca.

Adolfo Martién Miret, mestizo, 67 años, Hospital Municipal, Carcinoma del riñón.

Antonio Rodríguez Vázquez, blanco, 64 años, Cerro 472, Arterio esclerosis.

Clotilde Dubrocá Amable, blanca, 32 años, M. Gómez 551. Miocarditis aguda.

Andrés Morales Herrera, blanco, 35 años, Fábrica H. Morales, Hipertrofia del corazón.

Onofre López, negro, 83 años, San Nicolás 9, Insuficiencia cardíaca.

Odilia Castro Ramos, blanca, 2 años Hospital Infancia. Invaginación ileo cecal.

María Lacerna López, blanca, 22 días, Hospital Infantil, Nacimiento prematuro.

José Su, Amarillo, 54 años, Hospital C. García. Nefritis crónica.

Erundina Saez Santana, negra, 14 años, Lawton 1. Pielo nefritis.

Jesús Mena., blanco, 8 meses, Hospital C. García, Acidosis.

Leopoldina Gómez mestiza, 20 años. Hospital C. García, Suicidio por el fuego.

Ana L. Medina de la Cruz, blanca, 43 años, Concha 41, Miocarditis.

Jesús Martín, negro, 6 meses, Recurso 16. Persistencia agujero de Botal.

Seida Medina Suárez blanca, 6 meses, 15 Vedado A Gastro Enteritis.

Gumersinda García, blanca, 60 años, Cerro 551 Cáncer del recto.

Antonio Valdés Gutiérrez, blanco, 62 años, Cerro 659. Cardio esclerosis.

Armando del Valle, blanco, 49 años, Remedios 34, Cáncer del pulmón.

Cecilia Herrera, mestiza, 54 años, Arango, 16, Miocarditis.

Marta Jaurro, negra, 54 años, Rodríguez 125, Bronconeumonía.

Juan Lanteiro, blanco, 17 años Sto. La Esperanza Tuberculosis pulmonar

Francisco Chi Amarillo, 54 años, Hospital C. García, Suicidio por precipitación

31 DE MAYO

Narciso Duquesus, mestizo, 72 años, Lagunas 54, Esclerosis cardio renal.

Juan Domingo Fernández, blanco, 67 años. Hospital C. García. Insuficiencia cardíaca.

Luis Wang, Amarillo, 50 años, Manrique 111. Arterio esclerosis.

Pelayo Esteban Romero, Amarillo 46 años, H. Calixto García, Endocarditis aguda.

José Sánchez Infiesta, blanco, 29 años,. Hospital Municpal, Pionefritis calculosa.

Angustias del Valle, blanca, 73 años San Miguel 68. Cáncer del Píloro.

Pascual Avila Méndez, blanco, 58 años. Hospital C. García, Cáncer de la vejiga.

Nemesia Hernández, blanca, 50 años. Hospital C. García, Mostaiditis.

José Delgado Ros, blanco, 82 años, Cruz del Padre 18. Caquexia senil.

Pedro Ortega Cano, blanco, 27 años, H. Las Animas. Fiebre tifoidea.

Rosa Perera y Lima, blanca, 50 años, H. Calixto García, Suicidio por el fuego.

Pedro Arce Briñes, blanco, 4 años, Prensa 43, Enteritis aguda

1 DE JUNIO

María Santana López, blanca, 62 años, Almendares, s. n. Bronconeumonía.

Pablo González, Canusa, blanco, 71 años, Estévez 17. Enteritis.

Porfirio N. Otaño, negro, 18 años. M. Gómez 4. Bronconeumonía.

Catalina Alvarez Santiago, blanca, 1 mes, Sol 28. Angina del cuello.

Francisco Zamora, blanco, 16 años, Hospital F. Andrade, Apendicitis.

Miguel Coto Vrianueva, blanco, C. Dependientes. Cirrosis del hígado.

Luisa Hidalgo, negra, 81 años, A. Ancianos, Arterio esclerosis.

Manuela Vallhourat Bory, blanca, 58 años, Cerro 440, Cáncer de la mama

Pedro Oliva Ramos, mestizo, 1 año, Palatino 21, Bronconeumonía.

Martha Herrera Fernández, mestiza, 3 meses. Crespo 21. Debilidad congénita.

Alejandro Díaz., mestizo, 70 años, Hospital C. García, Mal de Bright.

María Sosa Rosa, blanca, 36 años, Hospital C. García, Fibroma uterino.

Manuel Rodríguez, blanco, 22 años, Cerro 659, Suicidio por arma de fuego

Antonia Naredo Vega, blanca, 27 años, Cerro 659. Homicidio por arma de fuego.

Armanda Hernández, blanca, 30 años Duany La Lisa, Enfermedad del corazón.

José Correa Martínez, blanco, H. C. García Edema del pulmón.

Cecilia D. Estrampes, blanca, 74 años, E número 1. Vedado, Gangrena seca, extremidades.

Adela deArmas González, blanca, 27 años, Hospital de Maternidad Clancia no puerperal.

Fidelia Rubio, negra, 80 años, Escobar 113 A. Arterio esclerosis.

María del Carmen Bangos, mestiza, 29 años, Aramburu 35, Hepatitis.

GRATIS

Un ejemplar de la Revista CUBAMENA, a todo el que envíe un sello de a 2 Cts. para el franqueo a sus oficinas en Merced 85, Habana.

CUBAMENA contiene: cuentos, modas, chistes, cinegráficas, la letra de las últimas canciones, temas de radio, etc.

✝

E. P. D.

La Señora

ALICIA LOPEZ ALDANA DE GODOY

Fallecida en la ciudad de Baltimore, Md. el día 27 de Mayo de 1936.

(Después de recibir los Santos Sacramentos)

Y dispuesto su entierro para el miércoles 3 del actual a las nueve y media, a. m., los que suscriben: su viudo, hijos, hijos políticos, hermanos y hermanos políticos, en su nombre y en el de los demás familiares y amigos, ruegan a sus amistades, se sirvan concurrir al Cementerio de Colón, favor que agradecerán eternamente.

Habana, 2 de Junio de 1936.

Raúl Godoy y Agostini, Raúl y Enrique Godoy y Sayán, Carlos, Fernando, Augusto, Olga (ausente), Alicia, Blanca, Helena y Hernán (ausente) Godoy y López Aldana, Eloísa Pasalodos de Godoy, Margarita Finlay de Godoy, Carmen Calvo de Godoy, Kathleen Walker de Godoy, Roland Archibald (ausente), Gustavo González del Valle, María López Aldana de Schwalb (ausente), Joaquín, María, Armando (ausente), Gastón, Carmela (ausente), Blanca (ausente) y Gustavo Godoy y Agostini, Joaquín Schwalb, (ausente), Louise Lordonné de Godoy, Julio Barros, Carmela Riofrío Vda. de Godoy (ausente), Julia Cordovés de Godoy (ausente), Serafina Loret de Mola de Godoy, Daniel A. Robles (ausente), Eduardo Rodrigo (ausente), Ana María Rescalbo, Escolástica Salas.

(No se reparten esquelas)

Silueta... Confort... Elegancia Intima...

Sobresalientes cualidades de los nuevos surtidos que presentamos en los Departamentos de Corsés y Ropa Interior. No deje de verlos. Tienen precios muy económicos

Faja..... 2.95

De fino cutí, con elástico y encaje. Abierta en los costados. Tallas del 25 al 30.

Sostenedor.. 1.50

De encaje y seda, en todas las tallas.

Corselete... 3.75

De "lastex", encaje y seda. Tallas chica, mediana y grande.

Camisa de Noche... 2.75

De seda, con incrustaciones y remates de encaje Salmón, Rosa y Blanco.

Camisa de Noche... 3.95

De seda fina, con cola. Exquisitas aplicaciones de encaje "Alencon". En Amarillo, Verde, Azul, Rosa y Blanco.

fin de Siglo

san rafael y águila, tlfnos. m-5991-92-93

Cuando Ud. venga a Miami

A compras, a negocios o pasa por esta ciudad en su camino al Norte; pare en el

HOTEL DALLAS PARK

localizado a corta distancia del centro de la ciudad.

Especial precios por semana y por mes

Una habitación sola con baño $2 — $2.50 — $3

Doble habitación con baño $3 — $3.50 — $4

Un Apartamento para 2-3-4 personas $5 — $6

S. E. 1st Ave. & 3rd St., Miami, Florida

JOYERIA "LE TRIANON"

Regalos para Bodas....

TODOS NUEVOS

Nuestro COMPRADOR PERMANENTE en Europa, ha enviado otras remesas, con las últimas creaciones. Objetos artísticos y prácticos, cuyo recuerdo perdura, A PRECIOS MUY ECONOMICOS

Salvador Fondón: Galiano 91

QUEMADURAS con PENETRO El Balsamo penetrante no se infectan ni ampollan tratandolas

Use Pastillas PENETRO Para la Tos

M.E.C.D. 2016

ESCENARIO y PANTALLA

ENCANTO: «LA IRLANDESITA»

Jane Withers representa, al contrario de Shirley Temple, una niñez más avanzada y más triste. Aun en los momentos en que esta niña de cara aplastada y grandes ojos románticos, ensaya un mohín gracioso, un ademán coqueto o un paso de baile, hay un fondo de melancolía en sus actitudes. No es, como Shirley, la niña para la cual todo ha sido fácil y cómodo; se ve que conquistar la gloria le ha costado largas jornadas de privación y aprendizaje.

Jane Whiters hace en esta película el papel de una irlandesita que se traslada a los Estados Unidos para unirse a su madre. En la travesía queda huérfana. Afortunadamente na trabado amistad con ciertas personas que oportunamente han de salvarla de la miseria.

Las más altas responsabilidades del «film» están confiadas a Jane Whiters, llamada humoristicamente, sin ninguna «seria» razón, la Calamidad pública número 1». Ella canta, baila, sueña, quiere, sufre, goza y se desespera. Bastante mayor en años que Shirley Temple, hay en su arte menos intuición, menos gracia espontánea, pero más conciencia. Su histrionismo es seguro y eficaz.

La película está desarrollada a la manera de la clásica novela de aventuras. Desfilan por los ojos—y también, naturalmente, por los oidos—del espectador, las andanzas de la niña que en alta mar se queda sin ningún asidero sentimental en su vida. El patetismo de esta tema sobrena un tanto al público, que ya no se siente con ganas de exigir mas. En ese caso corriente de coacción que se observa sobre todo en las artes plásticas ¿Quién no se ha impresionado alguna vez ante el retrato mediocre de una mujer hermosa?

Hay un pasaje muy bien explotado en esta película. Es aquél en que se nos presenta el espectáculo de la «troupe» rusa. Es una especie de «chauve souris» finamente presentado y fotografiado. En estos «shots» el director y los «cameramen» se han esmerado sobremanera.

Además de Jane Whiters toman parte en esta película: Rita Cansino, Pinky Tomlin, Jane Darwell y George Givot. La interpretación resulta, en términos generales, muy acertada.

Francisco Ichaso.

NOTAS

MAÑANA: «EL NIÑO DE LAS MONJAS» EN EL ALKAZAR

Hoy es el último día de la sentimental y conmovedora producción titulada «Adiós al pasado», con Ruth Chatterton, Otto Kruger, Lionel Atwill, Marian Marsh, Lloyd Nolan y Robert Allen, y de la emocionante film «Trompadas fenomenales», con Lew Ayres e Isabel Jewell. Completa el programa el simpático cartón en colores «Remiéndame los pantalones». Los precios como siempre: 20 cts. de 1:30 a 6:30; 30 cts. después. Niños a todas horas 15 y tertulia 10 centavos.

Mañana ¡por fin! es el día señalado para el estreno de la simpatiquísima producción española, «El niño de las monjas» que tanta expectación ha despertado entre el público de la Habana. Interpretan divinamente esta película gloria del cine hispano, Raquel Rodrigo, Luis Gómez, famoso torero conocido por «El estudiante», Celia Escudero y esculturales mujeres. Usted se reirá como nunca se ha reido con los chistes despampanantes de esta castiza y salerosa film. Usted se emocionará con su argumento. El otro estreno es la super-dinámica film, «Cachorro de mar», una superproducción de la Gaumont British, brillantemente interpretada por Betty Bolfour, Barry MacKay y John Mills y miles de extras. Para dar facilidades y evitar aglomeraciones, esta empresa ha decidido estrenar estas dos grandiosas películas, conjuntamente con Campoamor. No se alterarán los precios.

Pronto, una película que hiela de espanto... la tragedia de los condenados a una cárcel que era una sucursal del Infierno... La revelación más dramática de la temporada. Un «hit» de hits de la Warner; se titula este film, «Condenados al infierno». También se estrenará la film de gran misterio, «El asesinato del médico», con Ricardo Cortés, Mary Astor, Kay Linake y John Eldredge.

NACIONAL: «EL PEQUEÑO LORD» Y «EL TORBELLINO»

Como una de las mejores películas del año ha acogido el público la que con éxito clamoroso se vuelve a exhibir hoy en el teatro Nacional, bajo el título de «El pequeño lord». La forma en que está tratado el asunto de la famosa novela de Frances Hudson, los primores de la presentación, la riqueza del ambiente en que la trama transcurre, y la formidable labor interpretativa de Freddie Bartholomew, Dolores Costello, C. Aubrey Smith y Guy Kebee, entre los cuales sería difícil determinar cuál está más admirable, son los factores triunfales de «El pequeño lord».

Una cinta profundamente conmovedora que se inspira en una obra literaria inmortal, himno vibrante a la ternura y al amor maternal. «El pequeño lord» es un monumento de espiritualidad y de emoción. Un derroche de realismo y una película que es recomendable para grandes y chicos porque para todos encierra algo interesante.

Completan el programa del Nacional hoy que comienza desde la 1:30 la producción Radio «Torbellino» por Ann Shirley y Phillips Holmes y la interesante revista No. 3 «La marcha del tiempo».

Los precios 20 cts. antes de las 6:30 y 30 cts. después. Tertulia 10 centavos.

El jueves, «Infamia», por Merle Oberon, Joel McCrea y Mirian Hopkins.

En el extraordinario programa doble que se avecina para el lunes figuran «Sin tregua ni compasión», para muchos la mejor película de Preston Foster y «El vagabundo millonario», con igual categoría en lo que se refiere a George Arliss.

El domingo 7 gran mañana dedicada a los niños, con un programa patrocinado por Popeye, Betty Boop, Mickey Mouse, Pato Donald, Benitín y Eneas, Charles Chaplin, Buster Keaton y la Pandilla. Además se repartirán 300 álbumes de Shirley Temple a los primeros 300 niños que lleguen al teatro, y se sorteará una Shirley Temple monumental.

Costará 30 cts. los mayores y 20 cts. los niños.

«EL TERROR DEL HAMPA» HOY EN EL RIVIERA

Acción... Romance... Sensacionales batallas entre gangsters y detectives... las ametralladoras batiendo con su metralla a los criminales... Una muchacha que arriesga su vida por amor... Todo esto y más presenta la emocionantísima producción de la R. K. O. Radio, titulada «El terror del hampa», que hoy se estrena en este elegante teatro, brillantemente interpretada por Preston Foster, Jane Wyatt, Jane Gleason y otros. Completa el programa la película que consagra a Ginger Rogers como estrella, titulada «En persona», con la colaboración de George Brendt. Los precios para hoy, son 20 cts. por la tarde y 30 cts. por la noche. Niños tarde y noche 15 cts. y tertulia 10 cts.

Mañana este mismo programa.

El jueves, conjuntamente con el Encanto, se estrena en Cuba, la más fascinante creación de la reina del cine, Kay Francis, titulada «La favorita», donde triunfan además, George Brent, Genevieve Tobin, Claire Dodd, Ralph Forbes y John Eldredge. También se estrena la dinámica producción «El expreso aerodinámico» con Evelyn Venable y Victor Jory.

El viernes, la película más hermosa de la temporada, «El enemigo del hombre» o «La tragedia de Louis Pasteur, con el inmenso Paul Muni y la sensación musical, «Fama sin dicha», con Winifred Shaw, Lile Talbot, Genavieve Tobin y Allen Jenkins.

EXITO DE «EL 88 FIJO» EN EL MARTI

Esta noche en la tanda de las 10 y media anuncian las carteleras del Martí «El nuevo gabinete», apropósito de actualidad, de Gustavo Robreño, y la revista de palpitante actualidad política en un acto, dividido en nueve cuadros y una apoteosis, libro de Carlos Robreño, con música del maestro Rodrigo Prats: «El 88 fijo» estrenando el viernes último pasado con gran éxito. Luneta 50, butaca 30 y tertulia 15 cts.

A las 8:45, «Carolina» zarzuela cubana histórica de F. Meluzá Otero, con música de Armando Valdespi y evoluciones de Julio Richards.

Luneta 30, butaca 20 y tertulia 10 centavos.

El viernes presentación de la tiple Caridad Suárez, con la obra cumbre del teatro cubano «Cecilia Valdés» y en acto de variedades que daremos a conocer oportunamente. Separe su localidad por el teléfono M-2724.

En preparación: «Guamá», obra de gran aparato escénico en dos actos, original de Federico Villoch y Rodrigo Prats, con decorado nuevo de Nono V. Noriega. Sorprendente.

Se ensaya: «Moreno claro» de Antonio Castells y Gonzalo Roig.

UNICA PRESENTACION DE CARIDAD SUAREZ EN MARTI

Sólo tres días faltan para la grandiosa y única función de la magnífica soprano Caridad Suárez, el día cinco, viernes próximo, a las nueve de la noche, en el teatro «Martí». El programa combinado por la empresa de éste simpático teatro es monumental. En la primera parte se reprisará la formidable obra «Cecilia Valdés», de Agustín Rodríguez y Pepito Sánchez Arcilla, con música del maestro Gonzalo Roig. En la segunda parte se estrenará una preciosa y chispeante obra de palpitante actualidad cerrándose la función con un formidable fin de fiesta en el que tomarán parte: la conocida y valiosa soprano Luisa María Morales, la simpática y exquisita vedette Perlita Greco, el popular «Bola de Nieve», la magnífica bailarina española Conchita Vila, los dinámicos Cuevas Brothers, el simpático Bolito Jr., y la conocida y valiosa pareja Carmita Ortiz y Julio Richards. Dado el enorme interés que esta función ha despertado entre el público habanero, tenemos la absoluta seguridad de que se agotarán las localidades para la misma. Sólo 80 centavos vale la luneta numerada, cincuenta butacas y veinte centavos tertulia. Las localidades pueden separarse en Contaduría o por el teléfono M-2724.

Caridad Suárez y Luisa María Morales, que tomarán parte en la función que se celebrará el viernes próximo en el teatro «Martí».

«EL NIÑO DE LAS MONJAS» MAÑANA EN EL CAMPOAMOR

Hoy se exhibe por última vez la superproducción musical «Brindemos por el amor», con Nino Martini, Anita Louise, Genevieve Tobin, Reginald Denny, María Gambareli y Vicente Escudero, y la sorprendente film de espionaje, «La casa de las 1,000 luces», con Phillips Holmes, Mao Clarke y Rosita Moreno. Los precios como siempre: 20 cts. de 1:30 a 6:30, 30 cts. después. Niños a cualquier hora 20 cts y tertulia 10 cts.

Mañana vestirá sus mejores galas este teatro, por presentar el programa más monumental y soberbio que jamás ha presentado, dos producciones extraordinarias... soberbias...! Es tan grandioso este programa, que se exhibe en dos teatros a la vez, para que todo el mundo pueda deleitarse con él. Internacional film presenta la más simpática, castiza y salerosa de todas las películas españolas, «El niño de las monjas», brillantemente interpretada por Raquel Rodrigo Luis Gómez, famoso torero conocido por «El Estudiante», Celia Escudero y preciosas y esculturales mujeres. Los chistes de esta película son tan graciosos que toda la Habana los comentará, su argumento va de lo alegre a lo sentimental... de la risa a las lágrimas...! El otro estreno es «Cachorro de mar» una super-emocionante film que recorre todas las escalas de la emoción. Son sus intérpretes: Betty Balfour Barry MacKay, John Mills y miles de extras. No serán alterados los precios.

Pronto, la película más hermosa de todos los tiempos, «El enemigo del hombre», o «La tragedia de Louis Pasteur», con el inmenso Paul Muni, y el «hit» musical. «Fama sin dicha», con Winifred Shaw, Lyle Talbot, Genevieve y Allen Jenkins.

PAYRET HOY
3ª SEMANA de LLENOS REBOSANTES!
IMPERIO ARGENTINA y MIGUEL LIGERO en
MORENA CLARA
20¢ ANTES de 6½ CIFESA DESPUES 30¢

TANDA INFANTIL EL DOMINGO EN EL NACIONAL

Nunca se ha combinado, en obsequio de los niños, un programa cinematográfico de tantos atractivos, como el que anuncia para el próximo domingo a las 10 a. m. la empresa del teatro Nacional».

En ese magno programa se anuncian 4 estrenos, titulados «A puñetazo limpio», «Cazando moscas», «El team de Polo» y «Una partida de campo», figurando como protagonistas respectivamente, Popeye, vitaminado con las espinacas, Betty Boop, la de la liga inseparable, Mickey Mouse, el travieso ratoncito y el inalterable Pato Donald. También toman parte en la función Buster Keaton con su comiquísima película «Maridos Novicios», Benitín y Eneas en su sensacional aventura «Escuela de detectives», Charles Chaplin en su divertida creación «A la una de la madrugada» y, desde luego no faltarán películas de la Pandilla y de los «ases» de la risa: Stan Laurel y Oliver Hardy.

Entre todos los niños asistentes serán sorteadas cuatro Shirley Temple, una de ella de tamaño monumental y además se regalarán 400 álbumes de Shirley Temple, con la biografía, anécdotas y grabados de la admirada petite-etoile. Estos álbumes han sido confeccionados por la popular revista «Chic».

Los precios para esta función infantil son 30 cts. los mayores y 20 cts. los niños y tertulia 10 cts.

Cartel del Día

POR LOS TEATROS:

MARTI: «Carolina» y «El nuevo gabinete» y «El 88 fijo».

POR LOS CINES:

ALKAZAR: A-6869. A todas horas: «Trompadas fenomenales», «Adiós al pasado» y comedia.

NACIONAL: A-6700. A todas horas: «El pequeño lord», «El torbellino» y comedias.

CAMPOAMOR: A-7054. A todas horas: «Brindemos por el amor», «La casa de las 1,000 luces» y comedias.

ENCANTO: M-6055. A todas horas: «La irlandesita», comedia y revista.

FAUSTO: A-6800. «Infamia» y «La ley del valor».

AUDITORIUM: F-4455. «Infamia» «Millones en el aire».

PAYRET: A-7157. «Morena clara» y comedia.

RIVIERA: F-2040. «El terror del hampa» y «En persona».

TRIANON: F-2403. «Guerra sin cuartel» y «Desbanqué Monte Carlo».

NEPTUNO: M-2785. «El terror del del hampa» y «La ley del valor».

REINA: M-2272. «La viuda de Monte Carlo» y «El rey de los condenados».

RIALTO: M-1831. «¿Hombre o ratón?» y «Saludo al amor».

PRADO: M-2822. «Guerra sin cuartel» y «Bajo la luna de las pampas».

LARA: M-2421. «Amor a flote» y «Los mercaderes de la muerte».

REGINA: M-1407. «Motín a bordo» y «Noche de duendes».

ACTUALIDADES: M-5575. «Lindas piernas» y «El rayo invisible».

ESMERALDA: M-4080. «El hijo del finado» y «Casta diva».

LIRA: M-4474. «Orquídeas para tí» y «Bajo la luna de las pampas».

OLIMPIC: F-6263. «Nobleza baturra» y «El expreso aerodinamico».

VEDADO: F-3128. «El presidio», «Una aventura en la noche» y presentación de José Crespo.

CARMELO: F-3060. «El paseo del amor» y «Los que danzan».

MODERNO: X-1305. «Cadenas de amor» y «Un extranjero entre nosotros».

NORMA: X-2021. «La sublime mentira» y «Cruz Diablo».

TOSCA: I-3039. «Tiempos modernos» y «El ángel de las tinieblas».

VERDUN: A-9206. «Una noche en la ópera» y «No más mujeres».

WILSON: U-5863. «Vidas opuestas» y «El crimen del Gran Hotel».

INGLATERRA: M-5527. «El crimen del Gran Hotel» y «Vidas opuestas».

CUBA: M-9796. «La Hermana San Sulpicio» y «El valor se impone».

SALON ROJO: M-4794. Cerrado por reformas.

UNIVERSAL: «Amores trágicos», «2,000 años en Sing Sing» y episodio.

RIVOLI: F0-2828. «Guerra sin cuartel» y «Todo por las noticias».

FLOAENCIA: U-6758. «Tiempos modernos» y «Médico o amante».

BELGICA: A-9128. «Bajo la luna de las pampas» y «Los crímenes de Boris Karloff».

VIOLETA: M-3238. «Hampones de la política» y «Los crímenes de Boris Karloff».

PANAMOUNT: Rancho Boyeros. «Un tip caliente» y «Locura errante».

EL JUEVES: KAY FRANCIS EN EL ENCANTO

¡Una tonelada de dinamita explota! cuando la «diablita» Jane Withers aparece en la lindísima producción de la 20th Century Fox, titulada «La Irlandesita», que ayer en su estreno constituyó un magnífico suces. Hoy se repite nuevamente esta bellísima film. Precios como siempre: 30 cts. por la tarde, de 3:30 a 6:30, y 40 cts. de 6:30 en adelante. Niños a todas horas 20 cts.

El jueves, Kay Francis y George Brent, ¡nuevamente juntos!, en la lujosísima producción de la Warner titulada «La favorita», con la distinguida colaboración de Genevieve Tobin, Claire Dodd, John Eldredge, Ralph Forbes y otros. «La favorita» es la mejor prueba de que no hay rival que pueda triunfar sobre Kay Francis, ya que con un gesto que pudiera traducirse diciendo: «donde las dan las toman», la actriz le quita el amante a la mujer que le había robado a su marido. Vea a George Brent en el papel del amante, a Ralph Forbes, en el del marido y a Genevieve Tobin, en el de la infiel.

Pronto, la superespectacular producción de la Universal, titulada «Oro maldito», con un reparto de 20 estrellas, incluyendo a Edward Arnold, Binnie Barnes, Lee Tracy Kattherine Alexander, Montagu Love, John Miljan, Harry Karey y miles de extras. El amor, hizo de él un conquistador, pero el oro le hizo esclavo. Drama emocionante de un aventurero indómito, que fué el hombre más rico del mundo pero a quien la locura del oro, convirtió, por extraña paradoja, en un policero.

Más adelante, «Magnolia» (Show Boat) deslumbrante superjoya musical con Irene Dunne.

COMEDIA: FORMIDABLE EXITO DE CANTARELLI

Anoche se presentó en el teatro Principal de la Comedia, el gran ilusionista Cantarelli, quien, como era de esperarse, obtuvo un grandioso éxito en todos los números del magno programa que ofreció, siendo delirantemente aplaudido por el público que llenaba por completo la sala.

El cuadro final, «La mujer ajusticiada», que constituye el acto más emocionante de todos cuantos presenta el gran mago, mereció los más entusiastas comentarios por parte de los espectadores quienes tuvieron oportunidad de admirar las diabólicas artes de Cantarelli, el hombre que controla los poderes de la vida y de la muerte, siendo también muy comentados los otros números que integran el programa y que resultaron una agradable sorpresa para todos.

Esta noche se llevará el mismo repertorio y según nos avisa la empresa, todo el que tenga empeño en ver actuar al famoso mago, debe separar cuanto antes su localidad por el A-6737, ya que dado el interés que existe por ver trabajar a Cantarelli, así como los bajos precios que se han señalado de 30 centavos las lunetas, butacas y asientos de palcos, hay una formidable demanda de localidades en taquilla.

A partir de hoy, Cantarelli dará dos funciones diarias, una a las 5 y 30 de la tarde y otra la nocturna a las 9 y 30.

NEPTUNO: «EL TERROR DEL HAMPA»

Para hoy nos ofrece el cine «Neptuno», el estreno de «El terror del hampa», espectacular y sensacional producción Radio, con Preston Foster, Jane Wyat y James Gleason. «El terror del hampa», es una película perfecta, con una espléndida dirección, nos presenta un nuevo argumento policíaco, la historia de un valeroso detective que pierde su coraje por una causa inexplicable pero que lo recobra nuevamente, cuando la valiente muchacha que él ama, lo conmina, convirtiéndolo otra vez en «El terror del hampa».

Preston Foster realiza en esta producción, la máxima caracteridación en su larga carrera de éxitos.

Se completa este gran programa con «La Ley del Valor», por Richard Dix y Lelila Hyams.

Además, el último noticiero de asuntos mundiales.

Precios como de costumbre 20 centavos antes de las 6.30 y 30 centavos después de esa hora.

El jueves 4 en combinación con Fausto y Auditorium, exhibirá «Neptuno», «Deseo», donde, de nuevo, vuelven a reunirse Marlene Dietrich y Gory Cooper.

REINA: «LA VIUDA DE MONTECARLO»

Hoy serán las últimas exhibiciones en el «Reina», el amplio y fresco teatro de Reina y Rayo, teléfonos M-2272 y M-4313, del extraordinario programa de dos grandes estrenos, que ayer tan buen éxito obtuvo: la función es continua, comenzando, como siempre, a las dos en punto de la tarde.

«La viuda de Montecarlo», la exquisita producción Warner, ocupa los turnos preferentes, en su reparto la encantadora Dolores del Río y Warren William, el otro estreno «El Rey de los condenados», extraordinaria producción, con Conrad Veid y Helen Vinson. El Noticiero de Asuntos Mundiales, la divertida comedia «Unguento quita callos», y el cartón animado «Por sacar los pies del plato», completan el programa. Los precios al igual que siempre serán 15 centavos antes de las 6.30 y 20 centavos después; niños 10 centavos; tertulia o balcony familiar 10 centavos.

Mañana, «Quiéreme Siempre», de Grace Moore y «La última cita», de José Crespo. El jueves: José Crespo en persona, a las 5.30 y 9.45, y en la pantalla sus dos mejores películas «La Mujer X» y «La última cita». El viernes «El gato montés».

PRADO: «GUERRA SIN CUARTEL»

«Prado», anuncia para hoy y mañana, un interesante programa con dos magníficas películas. La más interesante y movida de todas las películas de gangsters: «Guerra sin cuartel», interpretada por el gran actor César Romero, Brucet Cabot y la simpática Rochelliet Hutson, y la magnífica producción de ambiente latino «Bajo la Luna de las Pampas», por Warner Baxter y Ketty Gallian exhibiendo en los turnos elegantes de 3.30, 6.30 y 9.30, la formidable cinta de terror «Guerra sin cuartel», y en los turnos de 2.00, 5.00 y 8.30, la romántica producción de puro ambiente latino. «Bajo la Luna de las Pampas». Completando el programa un gracioso cartón y una revista con los últimos acontecimientos mundiales. Precios de costumbre: mayores antes de las 6.30, 20 centavos. Después 30 centavos. Niños a todas horas, 15 centavos.

El miércoles, «Citas peligrosas» con William Powell y Binnie Barnesr.

LARA: «AMOR A FLOTE»

Un gran programa es el que ha combinado para hoy la gran Empresa del simpático y bien situado cine familiar «Lara», de Prado y Virtudes, con el teléfono M-2421, ya que exhibirá dos magníficas producciones.

Comienza la función continua a las 2 hasta las 11 y 30 de la noche pasando por la pantalla revista, comedia, estreno de la bellísima y regia superproducción de valioso argumento «Amor a flote» por Carl Brisson y estreno de la muy emocionante y colosal producción «Los mercaderes de la muerte» que interpreta Edward Arnold.

Mañana: «La última cita» (producción hablada en español) interpretada por José Crespo. También se exhibirá «Carne de Escándalo».

Y el sábado y el domingo: «Una noche en la Opera» por los Hnos, Marx.

OLIMPIC: «NOBLEZA BATURRA»

De plácemes y complacidas cuantas personas han pedido una nueva exhibición de «Nobleza Baturra», de Imperio Argentina y Miguel Ligero, en el cine «Olimpic», de Línea y B, en el Vedado, teléfono F-6263, ya que hoy, se ofrece en tandas de 4:45 y 9:45, habiéndose señalado para las tandas de 6:30 y 8:30, el estreno de la emocionante cinta «El Expreso Aerodinámico», por Víctor Jory y Evelyn Venable. Hasta las 6:30, luneta 15 centavos después. Niños y tertulia 10 centavos a todas horas. Mañana: «Cadenas de Amor» por Elissa Landi y «Mundos individuales» por Charles Boyer. Jueves: «Hombre o ratón» por Eddie Cantor. Viernes: «Una noche en la Opera» por los Hermanos Max y sábado y domingo: «Motín a bordo» de Clark Gable y Franchot Tone.

ACTUALIDADES Y ESMERALDA: GRANDES PROGRAMAS

Dos grandiosas films, forman el magnífico programa que ha de ofrecer a sus muchos asiduos el popular y centrico cine «Actualidades» de Monserrate 8 y 10, con el teléfono M-5575, ya que exhibirá hoy en su función continua de 2 a 11 y 30 de la noche revista, comedia, estreno de la bellísima, interesante y lujosa producción «Lindas piernas» por Genevieve Tobin, y Warren Williams y estreno de la muy emocionante y escalofriante super-producción «El rayo invisible» por Boris Karloff y Bela Lugosi (Frankenstein y Drácula juntos). Mañana: «La feria del vanidades» y «El pasado acusa».

Espléndido es también el programa confeccionado por el predilecto cine del barrio, el coquetón «Esmeralda» de Monte 242 (Cuatros Caminos), pues en la función continua de 2 a 11 y 30 de la noche exhibirá revista, comedia, estreno del formidable drama del oeste de gran acción «El hijo del finado» por Kent Maynard y estreno de la bellísima y regia super-producción «Casta diva» que interpretan Martha Eggert y Phillip Holmes. Mañana: «La reina del circo» y «El delator».

GACETILLAS

AUDITORIUM: «INFAMIA». (ULTIMAS EXHIBICIONES)

Tocan a su fin en este elegante teatro, las exhibiciones de una de las mejores películas que ha producido el arte cinematográfico, la insuperable creación dramática de Samuel Goldwyn «Infamia» (These Three), la película que con el nombre de «The Childrens Hour», alcanzó, teatralmente el éxito más grande que recuerda el teatro americano. «Infamia» por su argumento humano, original, emocionante; por su insuperable dirección y por su gran enseñanza, puede calificarse de extraordinaria, habiendo merecido tales honores, donde quiera que se ha exhibido. Merle Oberon, Miriam Hopkins y Joel McCrea son sus estrellas principales. Vea hoy, por última vez, en este teatro, en las tandas elegantes de 5.15 y 9.45, «Infamia». En los turnos de 4.00 y 8.30: «Millones en el aire», supercomedia musical con Eleanor Whitnef, Wendy Barrier y John Howard.

Precios: mayores tarde 30 centavos. Noche 40 centavos. Niños 20 20 centavos y Tertulia 10 centavos, siempre.

Mañana: a las 5.15 y 9.45: Paramount presenta la muy interesante película «Antártico», contentiva de la Segunda Gran Expedición al Polo, del Almirante «Richard E. Byrd y a las 4.00 y 8.30: la magnífica producción «Huérfanos del destino», por Eleanore Whitney, Tom Keene, y los niños estrellas, Dickie Moore y Virginia Weidler. El jueves: dos amantes favoritos, Marlene Dietrich y Gary Cooper en la superlujosa producción «Deseo».

FAUSTO: «INFAMIA» Y EL JUEVES: «DESEO»

«Infamia», el vibrante drama de humanidad en el que tanto se distinguen Merle Obero Joel Mac Crea y Miriam Hopkins vuelve hoy de nuevo a la pantalla del teatro «Fausto», completándose el programa con «La Ley del Valor», por Richard Dix y Loila Hyams y la variedad «El Templo del Silencio».

Los precios: 30 centavos hasta las 6 y 30, y después 40 centavos.

El jueves se estrena la gran película de la Paramount, titulada «Deseo» (Desire) en la que nuevamente se unen en la pantalla, los amantes que han sabido fascinar al mundo: Merlene Dietrich y Gary Cooper. El tema de la película es un himno al amor, a ese sentimiento del que pretenden sustraerse algunas mujeres infatuadas por su belleza y personalidad y del cual resultan después, sumisas esclavas, tal como le pasa a la protagonista de «Deseo», vigorosamente personificada por esa gran estrella que se llama Marlene Dietrich. El romance se desarrolla parte en París la Meca del mundo, y parte en España, cuyos bellos escenarios ha sabido captar el lento cinematográfico para añadir más encantos a la película. Marlene Dietrich y Garay Cooper, cuya nueva actuación se esperaba con tantos deseos, realizan en esta obra, tal vez la más exquisita labor de su triunfal carrera.

"DESEO" - *Se estrena simultáneamente en FAUSTO - AUDITORIUM y NEPTUNO - El* JUEVES 4

Una «sirena» y un «lancero» unidos por el amor... Marlene Dietrich la sirena de «Marruecos» y Gary Cooper el apuesto Lancero de Bengala, se encuentran de nuevo en el bello romance de amor que se desarrolla en la gran película de la Paramount «DESEO» que se estrena el jueves próximo simultáneamente en los teatros FAUSTO, AUDITORIUM y NEPTUNO. La pareja ideal realiza en «DESEO» inigualada labor de arte.

PAYRET: «MORENA CLARA»

«Payret», el teatro donde más público acude: 75 mil personas han presenciado y elogiado la superproducción española «Morena Clara». Hoy presenta una revista Universal, una graciosa comedia metro. Un cartón y en todos los turnos éxito grandioso de «Morena Clara». Primer caso que se da en Cuba, de que una película esté 4 semanas a llenos diarios, en un mismo teatro. Imperio Argentina Miguel Ligero Pepe Calle, Manuel Luna y otros en su más feliz interpretación. Oiga, vea, admire «Morena Clara».

Precios: 20 centavos hasta las 6 y 30 centavos después. Niños 15 centavos. Tertulia 10 centavos.

Mañana: «Morena Clara», cuarta semana.

Próximamente «El Cura de Aldea», superproducción «Cifesa»; después «El secreto de Ana María», de Lina Yegros y Juan de Landa con Ramón de Sentmenat. Después «Se ha fugado un preso», y «Los Claveles». de Exclusivas Cima.

RIALTO: «HOMBRE O RATON»

Eddie Cantor en su más graciosa película, el éxito de risa del año: «Hombre o ratón», una superproducción de los Artistas Unidos en la que este famoso actor realiza su mejor interpretación con coros de bellísimas (Goldwyn Girls). Además «Saludo al amor», por Barbara Stanwick y Robert Young. Una comedia y un cartón con la revista Universal completan el programa.

Precios 20 centavos hasta las 6 y media, y 30 centavos después. Niños 15 centavos.

Mañana «Una noche en la ópera»

El Jueves, «Una cita peligrosa».

TRIANON: «GUERRA SIN CUARTEL»

En la tande de las 4, Ronald Colman y Joan Bennett en la bella creación de la Fox, «Desbanqué Montecarlo» revista y estreno de la producción de Rochelle Hudson, César Romero y Bruce Cabot, titulada «Guerra sin cuartel».

A las 8.30: «Desbanqué Montecarlo».

En la de 9.4. revista y «Guerra sin cuartel».

Mañana: «Metropolitana», por el famoso baritono Lawrence Tibbett, y presentación del joven tenor Nino Martini, secundado por María Gambarelli y Genevieve Tobín, en la regia cinta Fox «Brindemos por el amor».

El jueves: los frutos de la reciente expedición del Almirante Richard E. Byrd, en la película documental «Antártico».

Para sábado y domingo se anuncia el estreno de «Infamia», por Merle Oberon Joel McCrea y Mirian Hopkins.

REGINA: «MOTIN A BORDO»

«Regina», presenta hoy, por última vez el éxito más grandioso de las películas americanas «Motín a bordo» el espectáculo más sensacional del año, dos horas y media viendo a Clark Gable, Franchot Tone y Charles Laughton en la obra que ganó el primer premio de 1936. Además, Stan Laurel y Oliver Hardy en «Noches de duendes».

Una revista Universal, completa el programa.

Precios: 15 centavos, hasta las 6 y media y 20 centavos después. Niños 10 centavos. Tertulia 10 centavos.

Mañana: «Hombre o ratón».

El jueves: «Morena Clara», el éxito de los éxitos.

LIRA: «ORQUIDEAS PARA TI»

Dos bellísimas y extraordinarias producciones forman el gran programa que hoy ofrece a sus muchos favorecedores la popular Empresa, del acreditado y elegante cine familiar «Lira», sito en Industria y San José con el teléfono M-4474.

Comienza a las 2 y a las 8 y 30, exhibiendo en todos los turnos, revista, cartón, estreno de la bellísima y muy lujosa producción de interesante argumento «Orquídeas para ti» por John Boles y Jean Muir y estreno de la grandiosa y bella joya musical «Bajo la luna de las Pampas» por Ketty Gallian y Warner Baxter.

Mañana: «Orquídeas para ti» y «El crimen del Gran Hotel».

El viernes: «Tiempos Modernos». Y el sábado y domingo: «La pequeña rebelde» y «Una noche en la Opera».

FLORENCIA: «TIEMPOS MODERNOS»

Un buen programa es el que para hoy, anuncia el «Florencia», de San Lázaro y San Francisco, ya que en su función corrida de 2 a 11 de la noche exhibe el cartón «El canario errante», la monumental super-producción: «Tiempos Modernos» por Charlie Chaplín y la bella producción «Médico y amante» por Ronald Colman.

Precios: luneta 10 centavos hasta las 6 y media y 15 centavos mayores y 10 centavos los niños después.

Mañana: «Desbanqué a Montecarlo» y «La Legión blanca».

(VEASE más GACETILLAS en la página DIEZ)

¡HOY desde la 1 y media p. m. NACIONAL 20 y 30 centavos HOY! "EL PEQUEÑO LORD" *Freddie Bartholomew* y *la* "LEY DEL VALOR" *Richard Dix*

DESDE EL JUEVES INFAMIA MERLE OBERON

M.E.C.D. 2016

COMPRE EN LA FÁBRICA Y GANARÁ EL 50%

La Luisita

MONTE 121
esquina á Angeles
Telf. A8107 · HABANA

GRAN LIQUIDACION

COMPRE TOALLAS Felva LAS MEJORES

Toallas chicas para baño, colores	0.06
Toallas felpa fina para manos	0.10
Toallas grandes 20 x 36	0.15
Toallas grandes 24 x 45 dobles	0.25
Toallas doble felpa 20 x 37	0.25
Toallas doble felpa franja fantasía	0.25
Toallas grandes franja fina 23 x 43	0.30
Toallas grandes, franja fantasía	0.35
Toallas doble felpa franja especial	0.50
Toallas doble felpa Mariposa	0.60
Toallas de fleco, colores, 20 x 40	0.30
Toallas de fleco, colores 24 x 47	0.35
Toallas doble felpa, colores, fantasía	0.70
Toallas baño finas	0.80
Toallas para baño, 42 x 64, finas	0.90
Toallas para baño, 40x66, alta fantasía	1.35

Batas de Baño

Tropical, felpa extra	2.75
Brillante fantasía	3.00
Brillante alta calidad	3.50
Telva alta fantasía	6.50

LAS VEINTE CURAS VEGETALES DEL

ABATE HAMON

UN NUMERO PARA CADA ENFERMEDAD

Curan radicalmente, SOLO CON PLANTAS, cura No. 1 la Diabetes, No. 2 Albuminuria, No. 3 Reumatismo, Etc., así se tratan las siguientes enfermedades: ASMA, BRONQUITIS, ESTOMAGO (dispepsia etc.), NERVIOS, CORAZON, RIÑONES, HIGADO, ULCERAS del ESTOMAGO, ESTREÑIMIENTO y así cada medicina su número. Numerosos testimonios encontrará en el libro «LA MEDICINA VEGETAL» que se regala a quien lo solicite. No es precisamente necesario enviar este cupón.

Pida hoy mismo el Libro «LA MEDICINA VEGETAL», con su nombre y dirección clara a Dr. P. RAMIREZ, Representante y Depositario de los Laboratorios Botánicos de Bruselas Ave. S. Bolivar 141. Habana.

CRONICA CATOLICA

ACTOS CATOLICOS QUE SE ANUNCIAN PARA MAÑANA EN LAS DIVERSAS IGLESIAS

En la iglesia el Cristo.

Los solemnes cultos de los Miércoles de Santa Rita con el siguiente programa:

Misas rezadas a las 6.30, 7.30, 8 y 9 en el altar de Santa Rita. En estas misas se dará la Sagrada Comunión a los fieles.

Después de las misas de ocho y nueve, ejercicio de la novena de Santa Rita y veneración de su Reliquia.

A las 5.30 de la tarde y a las 8.30 de la noche, exposición de su Divina Majestad, Santo Rosario, lectura de gracias y peticiones, sermón por el Padre Claudio García, O. S. A. cánticos, ejercicio de la novena, reserva. Himno de Santa Rita y veneración de su Reliquia.

Invitan a los devotos de Santa Rita los Padres Agustinos de la Habana.

En la iglesia de Reina.

Misa armonizada a las ocho y comunión de ocho coros, con sus insignias correspondientes.

A las cinco de la tarde solemnes cultos y cánticos de los Himnos por todos los fieles.

En la iglesia de San Nicolás de Bari

La Archicofradía del Perpetuo Socorro d ela iglesia parroquial de San Nicolás de Bari, celebra a las ocho de la mañana, la función mensual después d ela cual se celebrará junta general para confeccionar el programa del solemne novenario y fiesta anual a Nuestra Señora tel Perpetuo Socorro que celebran en el presente mes.

Iglesia del Santo Angel.

A las cinco de la tarde, solemnes ejercicios del mes del Sagrado Corazón de Jesús, con exposición de Su Divina Majestad, Santo Rosario, piadosas preces, bendición y reserva.

En la Iglesia de las Escuelas Pías de Guanabacoa.

Solemne novenario a Nuestra Señora del Sagrado Corazón de Jesús con el siguiente programa:

A las 8. 30 de la mañana Himno «¡Viva siempre Nuestra Señora'» Misa cantada, sermón porel M. R. P. José María Jaime, Vicario Provincial de los Padres Escolapios de Cuba, y ejercicio de la novena con gozos cantados.

En la Iglesia de Monserrate.

El Jubileo Circular en la iglesia de Nuestra Señora de Monserrate, A las 8.30 de la mañana misa solemne, exposición de Su Divina Majestd y ejercicio del Mes al Sagrado Corazón de Jesús.

A las cinco de la tarde, Santo Rosario, visita a Jesús Sacramentado bendición y reserva.

En los demás Templos.

Santo Rosario, lectura espiritual y visita a Jesús Sacramentado.

Un ruego

En este mes se celebran las fiestas del Corazón de Jesús, las de San Antonio de Padua y Corpus Chisti.

Hemos de rogar se nos remitan los respectivos programas con la debida anticipación para conocimiento de los fieles.

Gratis, este folleto para el que quiera aprender

Inglés

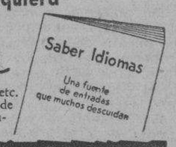

francés, alemán, etc. con la descripción de 32 ocupaciones lucrativas.

¡GRATIS!

Sr. Secretario del INSTITUTO LINGUAPHONE
South Ferry Bldg., NUEVA YORK

Envíeme "SABER IDIOMAS" y una matrícula en blanco por mensualidades.

Nombre .....
Dirección .....
Ciudad .....
Ocupación .....

ZULUETA 30, esq. a NEPTUNO HABANA

EN NEW YORK
VISITE EL HOTEL
HARGRAVE
112 WEST CALLE 72
UNA HABITACION
DESDE $50.00 AL MES
DOS HABITACIONES
Desde $70.00 AL MES
TRES HABITACIONES
DESDE $85.00 AL MES
TODAS LAS HABITACIONES CON BAÑO

EL PADRE JOSE VICENTE ES REELEGIDO PROVINCIAL

El Muy Reverendo Padre Fray José Vicente de Santa Teresa, Prior y Párroco que ha sido de la Parroquia Carmen de la Habana al cumplir los tres primeros años de su cargo de Provincial de Castilla y Cuba de la Orden de Padres Carmelitas Descalzos, ha sido nuevamente reelecto por otro Trienio en el Capítulo Provincial celebrado en el pasado mes de mayo.

Su reelección será gratamente recibida en Cuba y muy especialmente en la Habana, donde goza de generales simpatías.

Nos congratulamos en la reelección de nuestro muy estimado amigo el M. P. P. Fray José Vicente.

CRONICA HABANERA

LA BODA DE ANOCHE

VICTORIA PINETTA.

VICTORIA PINETTA.—En la noche de ayer tuvo lugar, en la iglesia de San Juan de Letrán, la boda de la simpática señorita Victoria Pinetta con el señor Roberto A. Weill, representante de Tráfico de la Pan American Airways.

Fueron padrinos de esta ceremonia, llevada a cabo ante selecta concurrencia, el señor Rafael Pinetta y la señora Ana Nieves de Will.

He aquí los testigos.

Por ella: Raúl Washington, Juan P. Alvarez Tavio, Dr. Andrés Sainz, José A. Vivanco, Jr., y José Méndez; y por él, Armando M. Menocal, G. D. Grssman, Alex N. Roberts, Marcelino Santa María y el doctor Rafael Zayas Bazán.

«La CAMPANA». — La bella casita criolla de la Calzada de Infanta celebra hoy su día de moda.

Y se ha preparado una fiesta magnífica correspondiente a la serie de los martes.

Con tal motivo se verá «La Campana» en animación completa con todas sus mesas ocupadas por distinguidos elementos.

El show se presentará a la una, después que hayan terminado las tandas de nuestros cines.

Con Candita y Garrido, la aplaudida pareja, tomarán parte en él haciendo las delicias de todos, el popular Bola de Nieve y que se despide por embarcar para Argentina y la pareja de rumba Charles y Olga.

Dada la gran cantidad de publico que favorece los martes de «La Campana», se ruega a los interesados reserven sus mesas por los telefonos U-1713 y U-5189.

Manolo Suárez, manager social de «La Campana» atenderá a todos con su amabilidad característica.

RECIBO ELEGANTE.—En la tarde del sábado tuvo un recibo, en la residencia de sus padres, el doctor Alberto Recio y su distinguida esposa, María Teresa Cagigal, en las Alturas de Almendares, la bella y gentilísima señorita Chicha Recio.

La señorita Recio, celebraba un fausto suceso, la formalización de su compromiso amoroso con el joven e inteligente doctor Mario Orbiz y Reyes, quien llegó recientemente de París, donde se graduó de doctor en Medicina.

Muy animado se vió el recibo de la encantadora Chicha.

Los salones de la casa, donde flores innumerables ponían una nota de belleza, se veían invadidos por selecta y numerosa concurrencia, de la que paso a dar cuenta.

Citaremos en primer término un grupo de señoras.

María Montalvo de Soto Navarro, Elena Herrera viuda de Cárdenas, Celia María Recio de Hernández, Dolores Domínguez de Alcahud viuda de Armenteros, Cuca Villalba de Pedroso, Magdalena Hernández de Pujals y Herminia Gómez Colón de Pereira, la bella dama.

Ofelia Cabrera de Repilado.

Isabel Reyes de Zúñiga, Regla Sueiras de Recio, María Teresa Quijano viuda de Varona, Chiquitica Armenteros de Zorrilla y la genti! Esperancita de Cárdenas de Suárez.

Elisa Reyes de Orbiz, madre del novio.

Elvira Pérez de Errasti, Lita Salmoraghi de Pennino, Juanita C. viuda de Arregui, Alicia Morales de Figarola, Nena Vautrin de Suquet.

Anita Sánchez Agramonte viuda de Longa.

Estela B. de Cañal.

María Radelat viuda de Fontanills

Mary M. de Villavivencio, Margarita Montero de Inclán, Esther Peláez de Bouza, Rosario Garcia de Garcia, Nena Avellanal de Recio, y la señora de Viñas.

Teté Blanco de Cárdenas, María Antonia C. viuda de Fuertes, Estelita Martínez de Fumagalli, María Teresa de Varona, Lala Laine de Salazar, María Teresa Herrera de Fontanals, Mercedes Ponce de León de Machado, María Pepa Rodríguez de León, Loló Pell de Tremols, Laura Cowley de Remírez, Herminia Saladrigas de Terry y Carmen Soto Navarro de Sánchez.

Berta Orbiz de Llaca.

María Antonia Fuertes.

Y completando esta parte de la relación la interesante Angelita Quiñones de Hernández.

Señoritas:

Corita Sánchez Agramonte, tan linda.

Cristina Saladrigas, Anita Roelandts, Peggy Smith, Nena Rmirez Olivella, Rosita de Zéndegui, Mina Errasti, Esperancita Tremols, y la encantadora Elena de Solo.

Angélica Sánchez Zayas.

Beba García Capote, Rosa Amelia Rodríguez Cáceres, Berta Recio, Laura de Solo, y Lupe y Margot Zúñiga, las lindas hermanitas.

Armantina Rodríguez Cáceres. gentilísima.

Hortensia y María Luisa de Cárdenas; Mercy Ramón, Ada y Berta Armand, Beba Andino, Beba Puja's, Alicia Pedroso, Angelita Sanz, María Eugenia y Conchita Garcia, Carmelina y Raquel Stincer, Nena Varona y Olga Quijano.

Bebita Montero, Conchitica Pascual, Margarita Hernández.

Carmelina de Cárdenas.

Y las simpáticas Esperanza y Elena Suárez.

En el amplio comedor de la casa, sobre una elegante mesa que decoraba un centro de frutas de cristal, fué servido el buffet.

Buffet magnifico, que permaneció abierto toda la tarde.

Con la señora de la casa, María Teresa Cagigal de Recio, tan amable y tan bondadosa, hacían los honores sus dos hijas, Chicha y Emma, esta última la bella esposa del doctor Raúl Cowley.

Muchas flores llegaron hasta aquella residencia de las Alturas de Almendares.

Flores que recibió la señorita Recio como mensajes de sus amistades.

He aquí la relación.

De la «Casa Trías», el edén del Vedado, destacábase este grupo valioso.

Un centro de «easter lillies», del novio; un cesto de margaritas del Japón, de Lupe y Margot Zúñiga Un cesto de gardenias, de Emelina de Riego de Rocha. Un cesto de gladiolos y callas, de Enrique Llaca y señora. Un cesto de gladiolos, de Lita S. de Pennino. Un cesto de gladiolos, de Nena Areces de Loredo. Una caja de «easter lillies», de Nena Ramírez Olivella.

Entre las de «El Clavel», con ese sello de inconfundible elegancia: un cesto de gardenias de Gonzalo Pedroso y señora. Un cesto de «easter lillies» y dalias, de Ada y Berta Armand. Un cesto de dalias, de Juanita C. viuda de Arregui. Una caja de «easter lillies», de Pablo Alvarez de Cañas. Un cesto de dalias, de Luquita y Elena Alvarez. Un cesto de azucenas y crisantemos, de Carmelina y Raquel Stincer. Un cesto de gardenias y aleifes, de Beba Pujals y Roberto Pedroso. Una caja de «easter lillies», de Juan C. Zamora, y una caja de gardenias, de Rita María Gómez Colón de Colli.

De «El Fénix», el decano de nuestros jardines, eran las siguientes: un cesto de dalias rosadas, de Lily Hidalgo de Conill. Un cesto de «easter lillies», de Herminia Gómez Colón de Pereira. Un cesto de dalias, de Graciela y Sylvia Romero. Una caja de crisantemos, de Sylvia O-Bourke, y un corsage de gardenias, de Hilda Martín de Betancourt.

Con la firma del aristocrático «Milagros», llegaron, entre otras, un cesto de «easter», de Mario Recio y señora. Un cesto de callas y gladiolos, de la señora de Valdés Dapena, y un cesto de lirios, de María Pepa Rodríguez de León.

Además, un corsage, de José Abalos. Una caja de dalias, de Beba García Capote, y un cesto de «easter», de Conchita y María Eugenia García.

EN EL CLUB JAIMANITAS.—El domingo hubo almuerzo bailable en el simpático «Club Jaimanitas», tan favorecido siempre por sus numerosos asociados.

Desde la una de la tarde transcurrió éste, no decayendo un momento la animación y la alegría.

Entre los parties, se encontraban los siguientes:

El doctor Frank García Montes y su esposa Aída Escalona de García Montes, con el doctor Gustavo García Montes y Celia María L. M. de García Montes y las señorita Carmita García Montes, Teté Frías y Teté García Montes.

En la mesa del doctor Marino López Blanco y Conchita Bouza de López Blanco, se encontraban el doctor Eduardo A. de Cienfuegos, Flavio Echevarría y Conchitica y Marino López Blanco Jr.

Los invitados del doctor Rafael Martínez Prieto, eran: señora Nena Mir y las señoritas Lourdes Ramos, Graciela Reynolds, Bertha Cabello y Nena Montejo.

En otra mesa se encontraban el señor Gustavo López Muñoz, Olga Fáes Agüero, Rufo López Tresquét, Hilda López Muñoz, Elida López Muñoz viuda del Monte.

Los invitados del señor Ignacio Sánchez Leal y de María Isabel S. de Sánchez eran el señor Miguel Gastón y María Arteaga de Gastón, señora Luz González del Valle, Lolita Meza, Billy van der Mye, Beba Andino, César Andino y Marina Piñón de Andino.

En petites tables se encontraban el doctor Eduardo Bolívar y esposa Eloína R. de Bolívar, el señor Ramón Abadín y señora, Juan Gutiérrez y señora, señor Alberto Ruz y señora, con Luis Mendiga y señora.

Mrs. Margaret Hellings de Los Angeles con Miss Minnie Porter Harris de Key West.

Doctor and Mrs. J. W. Shields de Miami, Fla., eran los invitados de Mr. and Mrs Joseph H. Duskin.

Los invitados del señor Harold A. Butler eran el señor Benito Loyzorri de Madrid, España, y señora.

Mrs. J. H. Muir de Londres. Inglaterra con Mrs. L. S. Simpson.

La señora D. M. Ituarte y el señor Oswaldo Medina con Mr. P. H. Schlegel de Minneapolis, Minn.

Los huéspedes de la Habana, Mrs. Elizabeth Remick y Miss Marie Walbern de New York.

Mr. and Mrs. John E. Cullingworth, Mr. and Mrs. H. Glyde Gregory, Mr. and Mrs. Jacques Kloeti, Mr. and Mrs. F. K. Stockelberg, Mr. and Mrs. George W. Baillie, Mr. and Mrs Gordon J. Humberl.

Mr. and Mrs. Frank W. Conner, Mr. and Mrs. E. Clinton Smith, Thos. R. Baldwin, Mr. and Mrs. Lulvig L. Ludvigsen, Mr. and Mrs. John Campbell.

Roy E. Waterman, Mr. and Mrs. Ralph O. Lees, Mr. and Mrs. Harry L. Spanner, Mr. and Mrs. W. G. Fender, Mr. and Mrs. Otto Krantz, Mr. and Mrs. Fritz Schindler, Mr. and Mrs. W. F. Heagney.

Mr. and Mrs George C. Whitehead, George E. Green, Albert Scott, H. H. Thompson, Mr. and Mrs. Clarence White, Mr. and Mrs. Francis Shutter.

Mr. and Mrs. H. E. McFarland, Mr. and Mrs. Chas. R. Johnston, William A. Parson, Mr. and Mrs. Carter Ogden, Mr. and Mrs. Bernard C. Deane, y Mr. and Mrs. Harry L. Grey.

NENA GARCIA BLANCO.

NENA GARCIA BLANCO.—Ha sido pedida en matrimonio recientemente la graciosa señorita Nena García Blanco, hija de los esposos Celestino García y Matilde Blanco, para el caballeroso joven Virgilio Rayneri y Andreu.

La madre del novio, la gentil señora Ana Celia Andreu, hijo la petición.

Felicidades.

DE REGRESO.—Procedentes de la afamada Saint Josephs Academy, de San Agustín, en la Florida, han llegado el sábado colegialas que forman un grupo encantador.

Son ellas Josefina Gastón, Georgina Camaraza, Margarita y Alicia de Varona y Fifí Connolley.

Todas han realizado con éxito sus estudios en la acreditada academia «San José», fundada en 1886 e incorporada a la Universidad Católica de Washington.

DE TEMPORADA. — Han salido rumbo a la Playa Habana, donde pasarán una temporada, los jóvenes y conocidos matrimonios Enrique Jova y Josefina Lago y Julio de Cárdenas y Cusita Lago.

Que les sea muy grata les deseamos.

(Continúa en la página NUEVE)

SALAS HNOS.
ALTA COSTURA
Liquidamos nuestros modelos de Sport, Tarde y Noche.
PRADO 71 A-6474

Contra DEBILIDAD tome FITINA

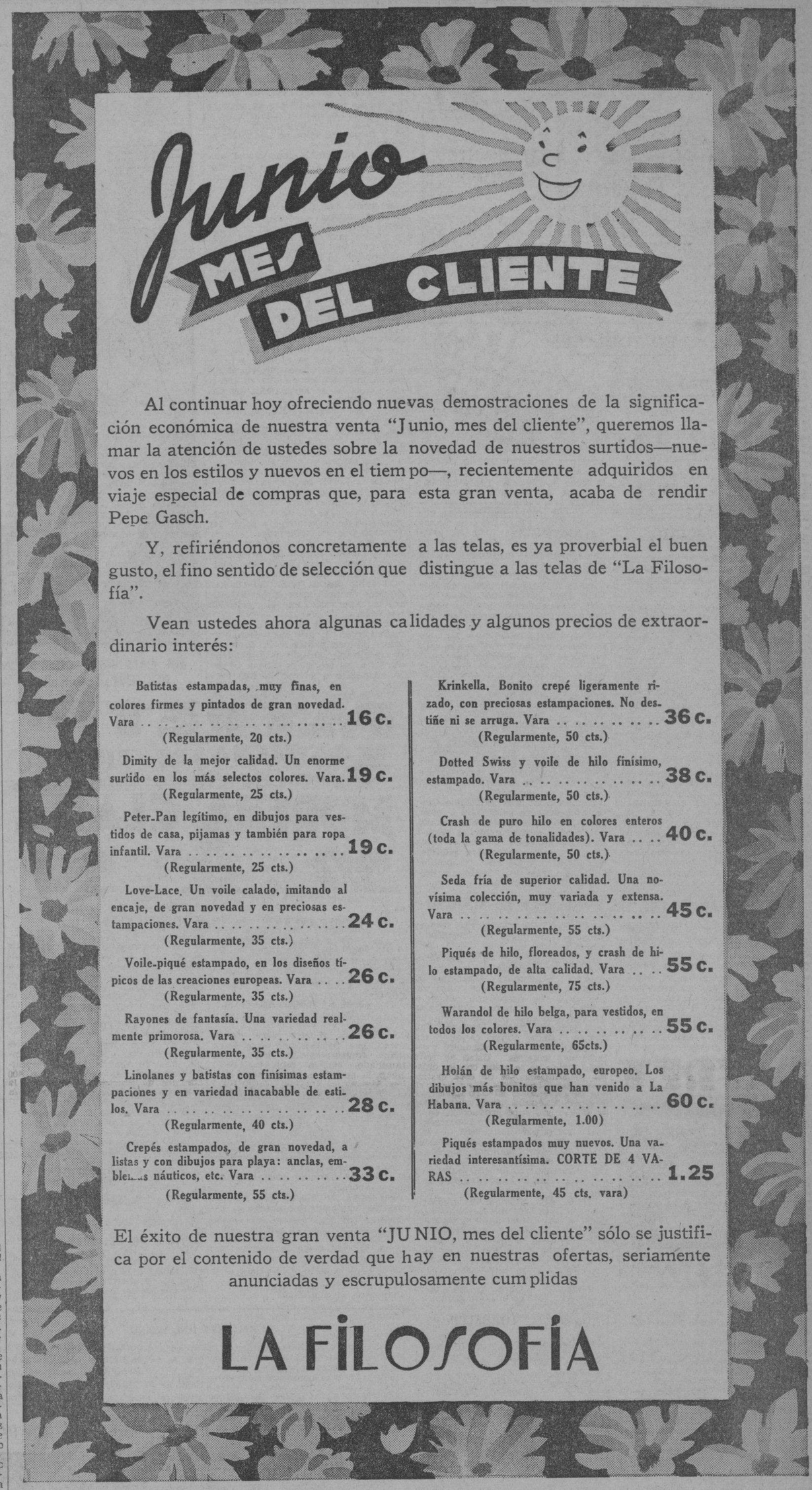

Al continuar hoy ofreciendo nuevas demostraciones de la significación económica de nuestra venta "Junio, mes del cliente", queremos llamar la atención de ustedes sobre la novedad de nuestros surtidos—nuevos en los estilos y nuevos en el tiempo—, recientemente adquiridos en viaje especial de compras que, para esta gran venta, acaba de rendir Pepe Gasch.

Y, refiriéndonos concretamente a las telas, es ya proverbial el buen gusto, el fino sentido de selección que distingue a las telas de "La Filosofía".

Vean ustedes ahora algunas calidades y algunos precios de extraordinario interés:

Batistas estampadas, muy finas, en colores firmes y pintados de gran novedad. Vara ..... **16 c.**
(Regularmente, 20 cts.)

Dimity de la mejor calidad. Un enorme surtido en los más selectos colores. Vara. **19 c.**
(Regularmente, 25 cts.)

Peter-Pan legítimo, en dibujos para vestidos de casa, pijamas y también para ropa infantil. Vara ..... **19 c.**
(Regularmente, 25 cts.)

Love-Lace. Un voile calado, imitando al encaje, de gran novedad y en preciosas estampaciones. Vara ..... **24 c.**
(Regularmente, 35 cts.)

Voile-piqué estampado, en los diseños típicos de las creaciones europeas. Vara ..... **26 c.**
(Regularmente, 35 cts.)

Rayones de fantasía. Una variedad realmente primorosa. Vara ..... **26 c.**
(Regularmente, 35 cts.)

Linolanes y batistas con finísimas estampaciones y en variedad inacabable de estilos. Vara ..... **28 c.**
(Regularmente, 40 cts.)

Crepés estampados, de gran novedad, a listas y con dibujos para playa: anclas, emblemas náuticos, etc. Vara ..... **33 c.**
(Regularmente, 55 cts.)

Krinkella. Bonito crepé ligeramente rizado, con preciosas estampaciones. No destiñe ni se arruga. Vara ..... **36 c.**
(Regularmente, 50 cts.)

Dotted Swiss y voile de hilo finísimo, estampado. Vara ..... **38 c.**
(Regularmente, 50 cts.)

Crash de puro hilo en colores enteros (toda la gama de tonalidades). Vara ..... **40 c.**
(Regularmente, 50 cts.)

Seda fría de superior calidad. Una novísima colección, muy variada y extensa. Vara ..... **45 c.**
(Regularmente, 55 cts.)

Piqués de hilo, floreados, y crash de hilo estampado, de alta calidad. Vara ..... **55 c.**
(Regularmente, 75 cts.)

Warandol de hilo belga, para vestidos, en todos los colores. Vara ..... **55 c.**
(Regularmente, 65cts.)

Holán de hilo estampado, europeo. Los dibujos más bonitos que han venido a La Habana. Vara ..... **60 c.**
(Regularmente, 1.00)

Piqués estampados muy nuevos. Una variedad interesantísima. CORTE DE 4 VARAS **1.25**
(Regularmente, 45 cts. vara)

El éxito de nuestra gran venta "JUNIO, mes del cliente" sólo se justifica por el contenido de verdad que hay en nuestras ofertas, seriamente anunciadas y escrupulosamente cumplidas

LA FILOSOFÍA

ECZEMA? BARRILLOS? Absorbine Jr.

ALIVIA PRONTO

Gracias a sus propiedades antisépticas y calmantes, Absorbine Jr suprime la comezón —destruye los gérmenes venenosos— y mejora. No irrita, ni mancha Use Absorbine para cortes, quemaduras, picaduras de insectos, etc.

Cuando los INSECTOS amenacen su salud-- mátelos con FLIT

Si la lata no tiene el soldadito — no es FLIT

INSTITUTO OFTALMICO NACIONAL | CLINICA DE LOS OJOS REINA 88 TELF. M-7766 | DIRECTOR: DR. ENRIQUE CUELLAR DEL RIO

M.E.C.D. 2016

DIARIO DE LA MARINA

Fundado en 1832.
Dirigido hasta 1919 por D. Nicolás Rivero y Muñiz.
Oficinas y Talleres: Prado 103, Habana.—Representante en New York: Joshuá B. Powers Inc. 220 E. 42nd. St.
Director actual: José I. Rivero.

Editado por la Cía. DIARIO DE LA MARINA (S. A.) cuyo programa consiste en la defensa de los intereses generales y permanentes de la Nación cubana, de los especiales de la Colonia española establecida en la misma y de la unión y armonía entre los diversos elementos que conviven en el país». Art. 1º de los Estatutos.

Teléfonos

Dirección	M-3577
Administración	M-7911
Suscripciones	M-7911
Quejas	M-7911
Clasificados	M-7916
Jefe Redacción	M-1227
Redacción	M-7913
Sports	M-7912
A. Guanabacoa	XO-1584

PRECIOS DE SUSCRIPCION AL «DIARIO DE LA MARINA»

Habana y Provincias	
Mes	$ 1.20
Trimestre	3.25
Semestre	6.25
Año	12.00
Extranjero	
Trimestre	$ 4.25
Semestre	8.00
Año	15.00
Edición Dominical (Para el extranjero solamente)	
Semestre	$ 3.00
Año	5.00

EDITORIALES

Sin ostracismo político

EL Gobierno ha manifestado que ciertos grupos políticos, no inscriptos como partidos para la pasada contienda electoral, podrán reorganizarse legalmente.

Nada más ajustado al espíritu del Mensaje enviado al Congreso por el Presidente de la República. En él se llamaba a todos los ciudadanos y a todas las agrupaciones, aun a las revolucionarias que, actuando dentro de la ley, quisieran realizar una labor reconstructiva. En él se brindaban el perdón y el olvido a todos los elementos que hubiesen delinquido políticamente y no fuesen agitadores sistemáticos, sometidos a mandatos y a consignas extrañas.

Ha tenido, además, el Presidente actual, especialísimo ahínco en que se le acerquen aquellos jefes de grupos políticos que se hallan en voluntario destierro. Alguno de ellos ha conferenciado ya larga y cordialmente con el doctor Miguel Mariano Gómez y ha dicho, de un modo explícito, que cree hállase éste bien orientado y que «mientras persista en sus buenos propósitos y en su recta disposición presente, debe tener el concurso de todos los cubanos de buena voluntad».

Es indudable que no se podría llegar a esa convivencia que tanto desea el Gobierno y a la cual se muestran propicios hasta aquellos sectores que se abstuvieron de intervenir en la lucha comicial, si se los proscribiese de la política y se los condenase a un ostracismo indefinido. Entonces no pudiendo ejercer abiertamente sus derechos de ciudadanos, se esforzarían en propagar y en defender sus ideales, de un modo clandestino. Y, claro está que a la República y al Gobierno les conviene más para su paz y para su quietud que todos los grupos políticos desarrollen sus actividades a la luz del día, siempre que no salten los lindes de la ley. Hemos hablado de los «grupos políticos cubanos», porque nosotros no consideramos tales, a aquellos que tienen un carácter marcadamente internacional; que llevan un programa internacional, completamente contrario al régimen y a la naturaleza de la República cubana, y que obran por órdenes y consignas extranjeras.

A los demás, que representan elementos cubanos de distintos matices; que mantienen ideales cubanos y que van en pos de anhelos y aspiraciones cubanos, estimamos que se les han de dar todas las garantías necesarias para que desenvuelvan sus actividades y contribuyan, dentro de sus campos respectivos, a la paz, al bienestar y al progreso de Cuba.

Hay para ello otra muy poderosa razón. Si a los grupos políticos revolucionarios, no vinculados de ningún modo con los elementos internacionales a que nos referimos, se les cerrasen las puertas de la política, se correría el peligro de que constituyesen un frente único con todos los excluídos, lo cual daría lugar de nuevo a aquellas inquietudes y a aquellas incertidumbres que tan prolijamente hemos sufrido. Aun la misma calidad de víctimas, por un sentimentalismo entrañablemente adherido a nuestra raza, les sumaría a los de dicho frente, mayores y más numerosas simpatías.

Hemos dicho y repetido que Cuba está decidida a entrar en una nueva etapa de absoluta normalidad. Mas esta normalidad resultaría incompleta y trunca, si quedasen proscriptos de la política ciudadanos y grupos netamente cubanos que tan fecundamente pudieran trabajar por su patria. Encauzando todas las fuerzas aprovechables por los rumbos del derecho y de la ley, han de dar vida y salud a la República. Desviándolas con la presión y la exclusión, es fácil que derivasen hacia los tortuosos caminos del resentimiento y de la violencia.

Austeridad

SE ha hecho una reducción en los gastos de la mayordomía palatina. El importe preciso de lo que el Estado se ahorre con esta medida es, en este caso, lo de menos. Lo que importa es la significación moral del hecho. El presidente empieza por dar él mismo, en su propia casa oficial, una oportuna lección de sobriedad. A una política de despreocupación y ligereza en esta clase de dispendios, debe seguir una política de sana austeridad. El momento no es de recepciones y saraos. No somos un país rico. No estamos en condiciones de soportar altos presupuestos. Los dineros del Tesoro hay que reservarlos, por tanto, para aquellos servicios públicos de indeclinable atención.

Ya cuando el Dr. Gómez se hallaba en los Estados Unidos y en vísperas de regresar a Cuba, anunció su deseo de que no se le tributasen homenajes a su llegada. La opinión pública advirtió en esta actitud un deseo simpático de rehuir todos los atributos externos y espectaculares que se consideran inherentes a la primera magistratura de la nación. Ahora, al disponer una disminución de los egresos de la mansión palatina, el presidente no hace otra cosa que corroborar su anterior actitud. Y lo hace en los precisos momentos en que las necesidades del erario exigen un drástico reajuste de los presupuestos nacionales, a virtud del cual tendrán que sufrir indudable perjuicio algunas atenciones capitales del Estado.

Esta lección de prescindencia que el jefe de la nación predica, no con la palabra, sino con el ejemplo, tiene indudable importancia en estas tierras del trópico, tan propensas, acaso por imperativo climatológico, a la exuberancia y al derroche. Nuestro pueblo, habituado a una prosperidad fácil, aunque efímera, como la famosa de las **vacas gordas**, se resiste de un modo casi violento a toda cura de sobriedad. Y, sin embargo, la historia nos demuestra que sólo podemos vivir de dos maneras: con el azúcar a veinte centavos, cubriendo todas las necesidades y dejando amplio margen para lo lujoso y superfluo (recuérdese la «danza de los millones») o con el azúcar a un precio apretado, pero con esa dignidad del pobre, que consiste en prescindir de aquellas «necesidades ficticias»—valga la paradoja—que el hombre se crea a sí mismo por capricho, por refinamiento o por exceso de comodidad, para poder satisfacer, en cambio, sin reajustes mortales, las necesidades auténticas, aquellas íntimamente adheridas a la necesidad fundamental de vivir.

No es esto predicar un ascetismo, que si en el orden espiritual tendría sus ventajas, en el orden material nos dejaría rezagados en la historia, ni tampoco hacer una invitación al voto de pobreza, que si tiene efectividad en las comunidades religiosas, es de imposible ejercicio en esas comunidades laicas que son los pueblos. Es sencillamente recomendar un poco de austeridad, sobre todo a aquellos que están habituados a manejar los fondos públicos como fortuna personal, y aun con más prodigalidad todavía, pues el dinero propio suele siempre administrarse con cierta cautela.

El secretario de Hacienda ha dado la palabra de orden. Esa palabra es tan sencilla como molesta: **reajuste**. Ya ha tenido eco en las alturas presidenciales, donde el jefe del Estado ha dispuesto que se prescinda de aquellos renglones presupuestales destinados al mero brillo externo de su magistratura. El Dr. Gómez es de los que entienden que la autoridad presidencial no está en razón directa con la forma con que se «viste» el cargo. O, para decirlo en criollo, que «la calentura no está en la ropa».

Este ejemplo de austeridad debe seguirse en todos los departamentos de la Administración que han de ser afectados por el reajuste presupuestal. Saber prescindir es, a la postre, la más positiva riqueza de los hombres y de los pueblos.

Al Margen de la Historia

LOS TRES ESPADONES

A las cuatro de la mañana el general O'Donnell, Jefe del Gobierno de Su Majestad Católica, decidió acostarse. Le habían dicho que se preparaba una sublevación contra él, y hasta esa hora no abandonó su despacho.

No había logrado conciliar el sueño, cuando un ayudante le despertó:

—Vengo a comunicar a Vuecencia que los sargentos del cuartel de San Gil, acaban de pronunciarse.

A medio vestir, el Duque de Tetuán abandonó su palacio, no sin antes haber solicitado el concurso de los generales Serrano y Narváez que, en aquella ocasión, colaboraron con el héroe de África.

El Duque de Valencia se encontró en plena calle con O'Donnell. Después de saludarle, afirmó:

—Estoy a las órdenes del Gobierno

Minutos después, el general Serrano se presentaba al Presidente del Consejo. Este le recibió con las siguientes palabras:

—Señor Duque de la Torre, hoy es día de morir por la reina.

Y el general bonito que, sin duda, estaba muy seguro de que su intervención en la revuelta podía ser decisiva, replicó:

No, mi general. Hoy es día de triunfar por la Patria...

Y corrió al cuartel de la «Montaña», cuyas fuerzas estaban indecisas, pues aún no sabían a quién apoyar: si a los sargentos o al Gobierno.

Fué una larga odisea, la del Duque de la Torre, para llegar al cuartel de la «Montaña». Acompañado por su ayudante, hizo un gran recorrido con el fin de presentarse inopinadamente, evitando, de paso, ser detenido por los sublevados.

No era fácil, ni estaba exento de peligros, aquel minuto de arrojo del señor Duque de la Torre. Tuvo que escalar la montaña del Príncipe Pío, para subir por el fondo del cuartel. Después de dos horas interminables hizo su aparición en el cuarto de banderas.

Su prestigio, su valor y su audacia, convencieron a los que estaban a punto de pronunciarse en favor de los facciosos. Dirigió una pequeña arenga a las tropas, y salió a la calle, dispuesto a barrer la insurrección.

Aquella revuelta estuvo cuajada de incidentes dolorosos. El general O'Donnell, con el apoyo de sus «buenos amigos», Serrano y Narváez, se consolidó en el Poder; pero, el propio Duque de la Torre tuvo que decir, refiriéndose a los fusilamientos: «Derramará tanta sangre la reina que llegará a Palacio, ahogándola para siempre...» Y, entonces, recomendó la clemencia. Pero ya habían caído muchísimos españoles, bajo el plomo vengador de las tropas leales.

El pueblo continuó luchando aisladamente durante algunos días; pero las represiones lo atemorizaron de tal modo que aun aquellos ciudadanos más entusiastas y valerosos, tuvieron que cejar en sus propósitos de libertad, dejándolos para mejor ocasión.

Los célebres «espadones» reaccionarios rubricaron en aquella oportunidad otra página ignominiosa de la Historia de España, pues en su afán de conservar a todo trance los prestigios tradicionales de la Corona, olvidaron los sagrados derechos del pueblo.

José SANCHEZ-ARCILLA.

EN LA CASA BLANCA — *Por Roseñada*

MR. CAFFERY:—¿Qué tal, cómo se encuentra Sr. Presidente?
ROOSEVELT:—Well... Well...

EL CUENTO DE HOY

EN TORNO A UN ESTADO CIVIL

El hombre caminaba lentamente, con paso torpe. Echó una mirada colérica sobre el Sena. Caudalosa por las lluvias de la primavera, la corriente era elevada e impetuosa. Las aceras que corren a lo largo de Notre Dame terminaban en el muro estaban caliente al mediodía. Sin haber podido dormir, el hombre caminaba lentamente. Había cargado un viejo pardesus, y bajo un sombrero desnivelado con su caña pendiente del puño, avanzaba como un aristócrata. La cabeza era noble, a la que daba prestigio una barba blanca; el tinte era de un rojo cocido; miraba los libros desde lejos, con cariño. Una vez o dos habiase decidido a tocarlos ligeramente con la mano. El vendedor se aproximó.

¡Ea, vaya! eso no es para tí.

Un poco más lejos se aproximó decididamente a un puesto y puso la mano sobre un libro. El dorso era de marroquín verde, con un dibujo romántico muy bello: «Los Panfletos Políticos», de P. L. Courrier.

Tiró de una página y observó que el ex libris había sido borrado, frunció las cejas al leer un nombre escrito con tinta, en lo alto; refunfuñó aún y se dió a leer un pasaje que le transportó sin duda fuera del mundo; después tres pasos más lejos, metió el libro en el bolsillo y reemprendió su caminata. Pero, ya un agente habíalo alcanzado.

—Acabas de tomar un libro de allí.

—Sí, sí —contestó— Aquí, en el bolsillo.

El agente echó mano inmediatamente.

—¡Te la has ganado bien!

.....

Con el sombrero en la mano, estaba ahora frente al Comisario, que tiraba de su barbilla mirándole por sobre sus lentes. Detrás de él, el dueño del puesto de libros lanzábale feroces insultos.

—¡Regístrelo!—mandó el Comisario.

Un pañuelo sucio, una cartera, una pipa, tabaco... No; sólo había tomado aquello.

Los «Panfletos Políticos» de Paul Luis Courrier—leyó el Comisario.

—Un buen libro—prosiguió el dueño del puesto.

—Pero, esto no te pertenece.

—Je, je, —dijo el viejo.

El Comisario se encogió de hombros.

—Bueno; tenga —dijo el Comisario.

Y el dueño se incautó de él.

—Si supiera usted cuantos pierde uno, así como éste. Un libro que se vende en cuarenta francos, señor Comisario.

El Comisario no contestó más que con una mirada.

—¡Tienes un buen negocio!

El otro sonrió, puso las dos manos sobre la mesa, se apoyó en ellas, abrió la boca tal si fuera a dar una explicación ¡después su cara se tornó triste y retiró las manos sin decir palabra. El Comisario llamó al guardia, y le dijo a la oreja:

—Debe haber sido una caída, ¡vea usted!

El agente, mientras tanto, sacó una vieja cartera, y gritó:

—Julio Octavio Durand, de 64 años sin domicilio.

—Julio Durand... Yo he conocido uno que era magistrado—dijo el Comisario a media voz—Es el que me logró el empleo ¡Hace 25 años!

Volviéndose hacia el hombre, preguntó:

—¿Puedes decirme por qué has robado? (Y en tono de reproche) ¡Estamos en la primavera!

—Tiene usted razón, señor Comisario dijo el hombre—En primavera no se debe estar en la cárcel.

—¿Entonces?...

—¿Usted me permite?

Se volvió sobre el librero, tomó el libro con mano temblorosa, lo abrió por la página donde el ex libris había sido como raspado, mostró aquella como herida y...

—Un recuerdo... dijo

—Ah —dijo el librero, así es la vida. Pero ¿qué tengo yo que ver con eso? Los libros son como el dinero: ruedan.

Y volvió a tomar el volumen. El Comisario le miró con aire compasivo.

El librero se fué. El viejo ladrón se había sentado en el banco. El comisario se acarició el mentón en su mano derecha.

—El procurador general Julio Durand —dijo al guardia— Creo que murió. Tendría por lo menos 80 años. Presentó la dimisión cuando el escándalo...

¿Cuál fué? Fué un gran escándalo. Es la similitud del nombre y de circunstancias la que me recuerdan todo aquello. Se encuentra uno tantos Durand..

—¡Y hay tantos Julios!...

.....

Los agentes habían salido y hablaban fuera. El viejo, sentado sobre el banco con las manos cruzadas sobre las rodillas, mirábaselas con la cabeza baja. Movía difícilmente los labios, como si hablara solo. De repente tomó un aire grave, y con una voz calma, dijo:

—Los señores jurados apreciarán...

—Mire usted esto, señor... ¡sueña!

Iba a sacudirlo, pero el Comisario le detuvo con un gesto. Aquellos dos ojos, aquellos dos ojos grises, a la vez duros y tiernos. Un como fragmentos del pasado fué a caer a sus pies.

—Venga a mi oficina—dijo el Comisario.

Al pasar, se enfrentó con el viejo, tras la puerta cerrada.

—Me había parecido desde el principio; pero, usted sabe... Después de veinte años... ¡Perdóneme señor Procurador!...

Su voz estaba positivamente como extrangulada. Su mano temblorosa buscaba la cartera. El viejo tomó el aire de una bestia herida, hundió la cabeza en las espaldas, tendió las manos y...

—¡No, no no!... dijo

Y volviéndose, abrió violentamente la puerta.

—¡Déjenlo!—gritó el Comisario—¡Déjenle ir!

Los agentes se acercaron. El hombre había llegado a la acera de la calle y corría. Los niños reían a su paso.

—¡Oh, que historia!—dijo el Comisario, penetrando en su oficina.

Pierre DOMINIQUE

LA NOTA COMICA

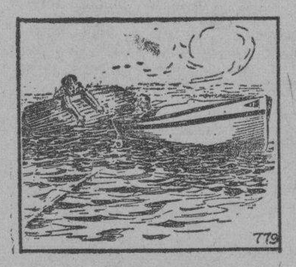

El de la lancha de gasolina:

—Caballero: ¿Cuándo va a dejar de perseguirme por todas partes?

¿No fué a Ud. mismo a quien tuve que atropellar ayer en mi automóvil?

A TRAVES DE LA VIDA

SAN MIGUEL DIVINO

DIOS hizo el mundo y San Miguel de los Baños que tiene unas aguas sulfurosas que son muy apreciadas.

Pero esto no es lo importante, porque ahí se estarían los ricos manantiales y nadie sabría que era aquello si un hombre, enamorado de aquel paisaje maravilloso, no le hubiera consagrado todo su amor y sus energías.

Esto lo dice una escritora que ha visto el lugar y ha sentido las más grandes y delicadas palpitaciones de su corazón al contemplar aquella incomparable obra de ternura que ha puesto la Naturaleza en ese bello y humilde rincón de nuestra Isla.

El hombre que ha amado a nuestro país hasta el extremo de fijar todos sus anhelos en la vida y desarrollo de aquel portentoso lugar, es Don Manuel Abril y Ochoa, abogado, hombre de letras humanas y espíritu refinado y exquisito, de los más nobles y generosos sentimientos.

El doctor Abril, es bien conocido y su historia tiene la transparencia de un cristal. En ella no hay más que sacrificios, generosidades y muchas y muy nobles ilusiones.

La escritora, señora o señorita, no es mi amiga. Sé que se llama «Hortensia de Varela» porque con este nombre firma un opúsculo titulado «Huellas de San Miguel», y lo que ha escrito en él me basta para conocerla y... estimarla.

No puede ser un alma vulgar la que así ha producido un homenaje tan fervoroso a una obra grandiosa, como hechura de Dios.

El libro (que providencialmente ha venido a mis manos) me describe a San Miguel de los Baños, que ahora me avergüenzo de no conocer, y lo hace tan delicadamente, con palabras tan elevadas y sencillas que no es la obra del artífice literato, acostumbrado a manejar la sintaxis y a desentrañar de la retórica y la poesía las más bellas dicciones. La que ha seguido palmo a palmo las huellas de este suelo que con tanta ternura ama, no ha fabricado una obra especulativa. Del mismo don Manuel Abril, que merece todos los elogios, no hace sino declarar, en una dedicatoria sencilla, el honor que le corresponde, y luego, en todo el libro, nada del hotel ni de especulaciones malsanas disfrazadas con el piadoso reclamo.

El libro tiene que producir honda impresión en el lector, porque no sólo está escrito en un lenguaje culto y natural, sino que su misma carencia de figuras de dicción y de hipérboles, que no son del mejor gusto, y su forma elevada y atrayente, y sus descripciones naturales y sencillas seducen y arroban.

Hojeando el libro para admirar de nuevo en sus grabados la tranquilidad y la grandeza de aquella tierra, me ha venido a la memoria el panorama de San Lorenzo del Escorial, en medio de una planicie rodeada de montañas, como el balneario de San Miguel.

Me ha hecho soñar mucho ese librito tan intenso y elocuente. He de ir a San Miguel de los Baños, y me acompañará este amigo para señalarme la cumbre de «El Jacán», la Cueva de las Damas y el Valle de la Diana.

Los otros sentimientos, tan bien despertados en las descripciones, sabré hallarlos por instinto, por más que las almas exquisitas no son difíciles de descubrir ya que, como dijo el filósofo: no hay sentimiento bien oculto que la conducta no revele.

Héctor de SAAVEDRA.

LIBROS

J. H. RAFOLS: «Historia del arte». Edición ilustrada con 420 grabados en negro y 12 cromotipias.

Una historia del arte, encerrada en obra del volumen de ésta, por fuerza ha de ser muy deficiente en el sentido de la extensión. Lo único exigible—exactitud, buen sentido y claridad— está logrado.

A. MEZ. «El Renacimiento del Islam». Traducción del alemán por Salvador Vila.

Un magnífico estudio sobre islamología, que aparece patrocinado por la Escuela de Estudios Arabes de Madrid y Granada.

LA MEJOR NOVELA DE 1935

El Jurado calificador del premio Día de Cervantes ha dictado el fallo, de que es expresión el acta que a continuación reproducimos:

«Reunidos en el domicilio social de la Cámara Oficial del Libro de Madrid Don Armando Cotarelo Valledor, representante de la Academia Española de la Lengua; Don Miguel Artigas, en su calidad de director de la Biblioteca Nacional; Don Fernando José de Larra, en nombre de la Asociación de Escritores y Artistas, y Don Alberto Marín Alcalde, representante nombrado por la Asociación de la Prensa a título de crítico bibliográfico de la Prensa madrileña, para fallar en el concurso titulado Premio Día Cervantes, abierto con objeto de elegir la mejor novela de autor español aparecida en el año de 1935, acordaron por unanimidad, después de leídos los veinticuatro trabajos presentados, adjudicar el premio a Don Ricardo Baroja, autor de la novela titulada «La Nao Capitana», y en su creencia de que una recta interpretación de las bases con arreglo a las cuales se había organizado el concurso proscribía la posibilidad de menciones honoríficas para alguna de las restantes novelas presentadas, acordaron, igualmente, abstenerse de ellas».

LUIS DEL VALLE: «Hacia una nueva fase histórica del Estado».

Ensayo crítico de la actual democracia histórica y su superación por una nueva democracia.

ALEXIS CARREL: «La incógnita del hombre». («Man the unknown»)

Traducción directa del inglés, cotejada luego con la versión francesa del mismo autor, por María Ruiz Ferry. Con un prólogo del profesor Gustago Pittaluga.

MARCOFF, ALEXIS: «Los 7.000 años de Etiopía», ensayo histórico del Imperio Abisinio.

La editorial Araluce, atenta a la curiosidad del público culto, acaba de publicar el interesantísimo ensayo histórico de Alexis Marcoff «Los 7.000 años de Etiopía». En estos momentos, en que la guerra de italianos y abisinios ha llegado a su punto cumbre, la lectura de estas páginas alcanza un máximo de apetencia.

Se divide el ensayo en dos partes —la primera, titulada «Etiopía»; la segunda, «Abisinia»—; y cada una en una serie de capítulos que narran lo que ha sido y lo que es aquel extraño territorio. Son páginas de leyenda, una leyenda sorprendente y casi incomprensible para el cerebro europeo.

En el último capítulo del libro se estudian los orígenes de la actual guerra, apoyados en la que tuvo lugar durante el reinado de Menelik II.

SAMPER ORTEGA DANIEL: «Zoraida», una vida de amor y santidad, novela histórica.

Llega a nuestras manos esta novela del académico de la Historia y correspondiente de la Española de la Lengua Don Daniel Samper Ortega en un minuto de simpatía. Esta vida de aventuras cual la de Don José Solís y Folch de Cardona, que sigue paso a paso, en bella prosa castellana, Samper Ortega, está llena de aroma de raza y sirve de revulsivo en las horas que vivimos, problemáticas, repletas de interrogaciones, tan diversas de las que se planteaba el héroe de Zoraya en sus magníficas hazañas por tierras de Flandes y en la América del XVIII, de rancio sabor colonial.

Estilista a la manera clásica, el novelista goza en la construcción del párrafo, en la caza de la metáfora original, en el empleo del atinado adjetivo en forma elegante y noble. Solís, virrey de Nueva Granada; Solís, añorante en la lejana Santafé de Bogotá de sus amores con su María Fernanda, «esbelta, leve, clara de sonrisas la boca», es un personaje de fina estirpe noveleca.

La edición es cuidada, pulcra.

EL DURMIENTE DEL VALLE

Un hueco verde, un hilo cantarín de agua clara
que andrajos argentinos entre la hierba prende
loco: en ellos el sol del monte altivo esplende
y es como un vallecillo que en rayos espumara.

Un soldado reposa boquiabierto, desnuda
la cabeza, entre berros azules extendido;
muy pálido, en la hierba mojada se ha dormido
y la luz llueve sobre su verde lecho, cruda.

Entre las espadañas tiene los pies. Risueño,
como enfermizo infante, duerme plácido sueño.
Naturaleza mécele con calor. Está helado.

Su nariz el perfume de los campos no aspira.
Con la mano en el pecho duerme al sol. No respira.
Tiene dos agujeros rojos en un costado.

J. Arthur RIMBAUD

La exquisita sensibilidad de ciertas plantas

«¡Detente leñador! ¡Detén un poco el brazo, que no es tan sólo leña, lo que echas abajo!»

Quien no recuerda este elocuente apostrofe de Ronsard, en sus «leñadores crueles» del bosque de Gastine? Llevado por la indignación, el poeta parecía estar oyendo gemir bajo los golpes del hacha a esos seres vivientes y veía el cuerpo blanco y lastimoso de las ninfas, sangrando gota a gota sobre la dura corteza de los árboles heridos...

Desde épocas remotas existe una tradición, filosófica y sentimental a la vez, de que las plantas tienen una sensibilidad, dolorosa a veces y en el siglo último, hubo poetas que nos hablaron del «sufrimiento de los árboles» y de la «crueldad de las raíces del rosal».

Cuando se escribieron, esas expresiones fueron objeto de burlas, pero hoy, la ciencia ha progresado. Sabemos por ejemplo, de que el límite que separa al reino vegetal del reino animal no siempre se nos presenta de una claridad absoluta. Las curiosas «plantas animadas» que viven en el fondo del mar, fueron estudiadas por los especialistas en oceanografía, mientras que los botánicos, descubrían las trampas naturales de esas extraordinarias «plantas carnívoras», que con una mano guarnecida de puñales acerados, aprietan a inofensivos insectos!

Un sabio naturalista hindú, Jagadis Chunder Bose, marcha en primera línea en cuanto se refiere a las investigaciones actuales. Particularizándose con las «plantas animadas» que crecen en la India, ha estudiado sus movimientos por medio de aparatos eléctricos, las ha emborrachado con alcohol; adormecido con la ayuda del cloroformo y matando inyectándoles veneno de cobra, mientras que aparatos de precisión, registraban en un diagrama, sus últimos espasmos.

Expliquemos el procedimiento:

Jagadis Chunder Bose, fija en la rama de una sensitiva, un largo hilo que tiene en el otro extremo, una aguja curvada. Esta aguja, se coloca contra una placa teñida con negro de humo y que contiene un mecanismo de relojería. Así cuando la planta hace un «ademán», la aguja traza una curva con un gancho característico.

Clavemos ahora dos agujas en el tallo y atémoslas con hilos a una pila. Desde que la corriente se establece, la rama se repliega. Es la «sensibilidad eléctrica» de la planta. Podemos conseguir en esa forma, muchos ganchos sucesivos; pero la planta se fatiga y los ganchos van achicándose. Con un poco de descanso, recuperará su vigor.

Si le inyectamos alcohol en el tallo, la planta trazará una serie de ganchos diparejos, ¡imitando la «vacilación» de los ebrios! Una inyección de cloroformo disminuye las reacciones que se vuelven muy débiles, y si la dosis es demasiado fuerte la aguja traza una trágica línea vertical atestiguando la postración difinitiva y la muerte.

Quien dice movimiento, dice músculo. El sabio hindú ha podido identificarlos en los «pulvinus» planta eréctil, que forman una especie de cojín minúsculo en la base de las hojas y ha podido también, diseccionar ciertos «nervios» blancos y blandos, que contienen dos capas conductoras, una para transmitir las «sensaciones» y la otra, para los impulsos motrices. Estos nervios vegetales pueden ser paralizados mediante anestésicos y sobreexcitados con estricnina, exactamente como los nervios humanos. Jagadis ha conseguido identificar, asimismo, un «tejido pulsante», cuyo ritmo se asemeja al de nuestro corazón.

Son estas, la última palabra de nuestros conocimientos actuales, sobre el misterio de nuestras «hermanas inferiores»—las plantas—que participan como nosotros en el drama de la vida y de la muerte. Es un gran mensaje que nos llega del Oriente y una gran perspectiva que se le abre a la ciencia.

Pierre DEVAUX

VERSALLES

La caída de Bismarck

(Por EMIL LUDWIG)

VERSION ESPAÑOLA DE

CIPRIANO RIVAS CHERIF

(CONTINUACION)

LUCANUS: Buenas noches, señores.

LOS CUATRO: Buenas noches. ¿Qué pasa ahí dentro?

LUCANUS: Todo va a las mil maravillas.

DOUGLAS: Tanto peor.

ENLENBURG: Esperábamos que todo marcharía mal.

HEYDEN: ¿Ha vuelto a amenazar con la dimisión?

LUCANUS: (Sonriente.) A Su Alteza se le representará en la Historia con el ceño severo y un dedo amenazador.

HEYDEN: Y... ¿ha producido efecto la amenaza?

DOUGLAS: Eso es coaccionar.

LUCANUS: Es un juicio demasiado duro, señor Conde.

DOUGLAS: Déjese de frases, Excelencia. ¿Ha amenazado o no?...

LUCANUS: (Siempre sonriente.) Si no estoy mal enterado, dentro de unos minutos terminará el Consejo de la Corona, completamente de acuerdo todos sus miembros.

HINZPETER: ¡Cómo va a sufrir el pobre!

EULENBURG: Pero, díganos, ¿ha estado razonable el viejo?

LUCANUS: Yo no estaba presente, señores. Pero ¿por qué se empeñan ustedes en que el Príncipe de Bismarck no haya estado razonable?

DOUGLAS: No es posible que ese viejo tenga cabal su razón poniéndose todas las noches un gramo de morfina.

HINZPETER: ¿Cómo? ¿Está usted seguro?

DOUGLAS: Cuando se toma un gramo de morfina todas las noches...

LOS OTROS: ¿Qué dice usted? ¿Cómo? ¿Está usted seguro?

LUCANUS: (Procurando restablecer la calma.) Señores, yo les ruego...

EULENBURG: Yo también e oído decir, a personas que me merecen crédito, que el Dr. Schweninger ha dicho a la Sra. de oBetticher que el Canciller se sostiene a fuerza de estupefacientes.

DOUGLAS: La señora de Boetticher no me inspira mucha confianza que digamos. Arde en deseos de ver Canciller a su marido e inventa las historias más inverosímiles.

EULENBURG: Es que lleva los pantalones y su marido las enaguas.

LUCANUS: No hay nada imposible, Conde Pero... ¡un gramo!... ¿Quién se atrevería a asegurar que es esa precisamente la dosis?

EULENBURG: Aquí está Boetticher. Se ha terminado la sesión.

(Abren las puertas. Aparece en escena Boetticher con uniforme de ministro. Frisa en los cincuenta: tiene tipo de funcionario, lleva anteojos; toda su persona respira prudencia; no tiene aspecto de mada persona, pepro insignificante y mezquino. Habla con suavidad y más parece un burócrata que un cortesano.)

BOETTICHER: Buenas noches, señores.

TODOS: (Menos Lucanus, se agrupan en derredor suyo)

¿Qué ha pasado? ¿Cómo se ha desarrollado la discusión?

BOETTICHER: (Recreándose en la curiosidad de sus interlocutores.) El Canciller se ha negado a la publicación de los decretos sociales.

DOUGLAS: ¡Gracias a Dios!

EULENBURG: ¡Magnífico!

HINZPETER: Surgirán conflictos...

HEYDEN: Que recaerán sobre el pobre pueblo

EULENBURG: ¿Y el Gabinete?

BOETTICHER: Está de acuerdo con el Canciller

DOUGLAS: ¡Por vida de...!

HEYDEN: ¿Todos?...

BOETTICHER: Todos... menos uno que ha tratado de permanecre entre las dos tendencias contrarias.

DOUGLAS: (Señalando con el dedo e Boetticher.) Bandido... te conozco.

HEYDEN: (Estrechando la mano a Boetticher con efusión simulada.) Todo se ha llevado con la más estricta caballerosidad, Exxelencia Permita usted a un artista estrechar su mano en nombre de los desheredados de la tierra.

HINZPETER: (Pensando en alta voz.) ¿No podría intervenir alguien? Tal vez el conde Herbert....

EULENBURG: (Levándose una mano al cuello.) Su Majestad le conoce bien, y está hasta aquí de él.

DOUGLAS: (Levantando la mano hasta los ojos.) Hasta aquí puede usted decir, querido Eulenburg.

HEYDEN: ¿Qué es lo que van a hacer, qué va a ocurrir, señores?

SEÑORA DE BOETTICHER: (Circunspecta, habla con cinismo y orgullo, con voz apagada.) ¿Qué es lo que van a hacer, señores?

TODOS: (Saludan a la mujer del ministro, que es todavía joven y seductora.) Buenas noches, señora. ¡Qué sorpresa!

SEÑORA DE BOETTICHER: He rogado a mi graciosa soberana que me excuse unos momentos.

EULENBURG: Le damos las gracias a Su Majestad por habernos permitido ver el sol.

SEÑORA DE BOETTICHER: Conde, su cumplido no está en su punto; el sol está puesto.

DOUGLAS: Envidio a la Emperatriz, nuestra graciosa soberana, no por su corona y sus joyas, sino por la dicha de ver a todas horas, señora, su bello rostro.

(En tono cómico.) Supongo, Excelencia, que no me mandará usted los padrinos.

BOETTICHER: (Muy suave.) La belleza es de todos.

HEYDEN: ¿Es usted comunista?

HINZPETER: (Espantado.) ¡Por amor de Dios! ¡Qué palabra en el palacio real de Berlín!

DOUGLAS: Y si continúan gobernando como hasta ahora, tendremos cualquier día una explosión. Dentro de algunos años, Liebknecht, un zapatero, dormirá la siesta después del almuerzo en uno de estos sillones con las armas reales.... dejando en él la huella de su cráneo grasiento.

SEÑORA DE BOETTICHER: ¿Qué quiere usted? Si a estos señores les place dejarse tiranizar por un dictador...

DOUGLAS: ¡Dictador!... Es un hallazgo la palabrita Ya ven ustedes: era necesario que una encantadora amazona viniese a sacarnos de nuestro letargo. ¡Dictador!...

SEÑORA DE BOETTICHER: (Con fuego.) ¿No es exacta la expresión? ¿No es ese hombre un verdadero déspota? Quién se atrevería a decir que reina en Prusia la dinastía de los Hohenzollern? Si a ese vejetorio le viene en gana dar de latigazos a nuestros socialistas, no sé por qué no acepta el título de déspota con todos sus riesgos. Está revolviendo el Imperio excitando a las masas en contra de nuestro gracioso soberano, que se ve obligado a contribuir a sus extravagancias sin decir una palabra.

BOETTICHER: Mi querida Adelaida, las paredes oyen

SEÑORA DE BOETTICHER: (Echándose a reír.) Ya lo sabemos, y el peluquero de Su Majestad la Emperatriz lo sabe mejor que nadie; es tan pequeñito que le hemos encargado de que escuche a la puerta del salón de sesiones. (Con fingido furor.) No me atrevería a decir que nuestro augusto Emperador soporte la tiranía de este hombre.

LUCANUS: El príncipe de Bismarck dice (Inclinándose ante la señora de Boetticher) que las damas pueden permitírcelo todo. (Volviendo al tono oficial.) Deberíamos esforzarnos todos en mantener la unión sagrada.

HINZPETER: Es verdad. Que la paz reine por lo menos en Palacio. (Hinzpeter continúa hablando con Lucanus.)

SEÑORA DE BOETTICHER: (En voz alta.) ¿Puedo decir una palabra? (Con una mirada da a entender a su marido que desearía decirle algo particularmente; co nvoz insinuante, bajito.) ¿Te decidirás por fin a hablarle?

BOETTICHER: Acabas de cometer una imprudencia más.

SEÑORA DE BOETTICHER: Y tú, por exagerar la prudencia, dejarás pasar el momento oportuno. ¿Quieres ser Canciller o pasarte la vida en segundo término?

BOETTICHER: Ten paciencia, Adelaida, hay que saber esperar.

SEÑORA DE BOETTICHER: Estarás esperando hasta que te mueras. Esta noche el Emperador está furioso La ocasión es única. Empújale a que estalle; recuérdale a Federico el Grande como te he aconsejado.

BOETTICHER: ¡Silecio! Nos está mirando Lucanus y no tengo confianza alguna en ese falso hermano.

SEÑORA DE BOETTICHER: ¿Crees tú que hace el juego a Bismarck?

BOETTICHER: No, hace el suyo. (Los dos aguzan el oído.)

LUCANUS: (En su grupo.) Por fortuna Su Majestad

M.E.C.D. 2016

Guanabacoa al Día

EL FESTIVAL DEL SABADO. — Revistió caracteres de verdadero acontecimiento social el festival bailable celebrado el pasado sábado en los salones del Casino Español.

Radiante de belleza hizo su entrada a las diez y media del brazo del Presidente de Honor del Casino, D. Maximino Blanco, la Reina de Mayo señorita Violeta González, seguida de sus dos Princesas las encantadoras señoritas Nena Presmanes y Elvira Díez acompañadas del Presidente, señor Valerio Presmanes y del Comandante José A. Rodríguez Corzo respectivamente.

A lo largo del salón se alinearon en perfecta formación las correspondientes cortes compuestas de gentiles damitas y apuestos jóvenes al paso de la real soberana y su séquito.

Sobre un regio trono y en medio de sus Princesas, fue coronada la Reina de Mayo por el propio D. Maximino Blanco quien les dedicó calidas frases de sentida admiración por su singular belleza.

Después de celebrado el acto de la coronación, la venerable matrona Rita Arteaga V. de Fuentes recibio de manos de la Reina, un artistico pergamino en el que se hace constar el testimonio de la mas franca adhesión del Casino al homenaje que se le hubo de tributar recientemente en el «Liceo».

Componían la corte de la Reina: Hilda Barrios y Emilio Planos, María Aurora del Valle y Rolando V. de la Paz, Felicia Debén y José Hernandez, Mercedes Barrios y René González, Lily Coppolecchia y Carlos Perozo, Isabel Pérez y Alfredo López, Josefina Larín y Mario González, Josefina Vadell y Emilio Hernández, Rosita Soler y Eulogio Sáenz, Carmen Grogués y Benigno Pérez, Angelita Leyva y Rafael Galindo, Evangelina Cañas y Rafael S. de Calzadilla, Perla Coppolecchia y Ernesto Velazco, Leonor Coppolecchia y Angel Zarce, Olga Coppolecchia y José Sampedro, Eloisa Mesa y Abrahán Pereira.

La corte de las Princesas estaba formada por: Raquel Bassetti y Luis Salces, Maruxa Falconi y José Lopez, Pilar Falconi y Amado Rodríguez, Martha Suárez y Luis Badell, Ocilia Aguirre y Antonio Alvarez, Panchita Lima y Evelio Alvarez, Olga Vera y Felipe Lima Jr., Martha González y Manolo Villar Jr, Alicia González y Ricardo Vera, Mercedes Cueto y Angel Fernández, María Espina y Jesús Menéndez, María Dolores Pérez y Sebastián Fernández, Carmina Díaz y Belarmino Menéndez Jr., Aleida Mesa y Erasmo Juliach, Aydée Fernández y Manolo Díaz Carral, Nani Marín y Jesús Valea, Mercedita Presmanos y Félix Díaz Nodar, Consuelo Alemany y Guillermo Alemany, Graciella de la Guardia y Fausto de la Fe, Alda Presmanes Pérez y Rafael García Iglesias.

Por falta de espacio no me es posible reseñar la numerosa y selecta concurrencia que invadió por completo los espaciosos salones de la institución hispana, que lucían encantados con el primoroso adorno realizado por el jardín Las Delicias» de los hermanos Goyanes y con las notas armoniosas de la orquesta «Montmartre» que hizo las delicias de los que, en profundo extasis, se entregaron a la rítmica cadencia del baile.

Pueden sentirse satisfechos los activos directivos del Casino por el éxito alcanzado en esta fiesta que viene a unir un eslabón más a la cadena que tienen conquistada.

Por lo que le enviamos nuestra más calurosa felicitación.

EL DOLOR DE UN COMPAÑERO. Nuestro fraternal compañero Pastor González, acaba de pasar por el hondo dolor de perder para siempre a la autora de sus días, la bondadosa señora Ramona García González.

El sepelio de esta señora que fue un ejemplo fiel de abnegación y sacrificio durante todo el transcurso de su vida, que culminó con una santa muerte en la que se vió confortada por los auxilios de la religión cristiana, resultó una imponente manifestación de duelo donde estuvieron representadas todas nuestras clases sociales.

Profundamente nos asociamos a la pena de tan estimado amigo y le enviamos en estas líneas nuestro más sentido pésame a su padre y hermanos por el rudo golpe experimentado.

El cronista eleva sus preces al Altísimo para que acoja en su seno el alma de la desaparecida y le dé a sus deudos la resignación necesaria.

JOAQUIN TRONCOSO. —Después de habérsele practicado una difícil y delicada operación quirúrgica dejó de existir en la tarde del domingo, el querido amigo Joaquín Troncoso, competente administrador del teatro «Carral».

En plena juventud, cuando todo le sonreía, el destino cruel e inexorable segó para siempre una vida que parecía florecer con toda lozanía, sumiendo en el dolor a unos familiares que lloran desconsoladametne su eterna desaparición.

Reciban su viuda, padres, hermanas y demás deudos nuestra sentida expresión de condolencia.

Hasta la casa mortuoria llegaron procedentes casi todas del jardín «Las Delicias» las siguientes coronas:

A Joaquín, su esposa.
A Joaquín, Trueba, Hermanos y Cía.
A Joaquín Troncosa, sus empleados.
A nuestro mejor amigo, hermanos Dorado y familia.
A Joaquín, Cuervo y familia.
A Joaquín, Pepe y Aurora.
A Joaquín, Goyanes y Hermanos.
A Joaquín, Cora y Pedro Luis.
A Troncoso, Ass. de Distribuidores de Película.
A Joaquín Troncoso, J. L. Machado.
A Joaquín, José Carral y familia.
A Troncoso, 20th Century Fox.
A Troncoso, «Cifesa».
A Troncoso, Unión Nacional de Empresarios.
A Joaquín, Federico Pérez.
A Joaquín, R K O Picture Radio.
A Joaquín, Paquita y Luis.
A Joaquín, Niña y García.
Cojines:
A Joaquín, sus padres.
A Joaquín, repartidores del Teatro.
A Joaquín, Panchita y Víctor.
A Joaquín, Rosa y Luis.
A Joaquín, sus sobrinitas, Lucrecia y Georgina.

ONOMASTICO. — El apreciable amigo Segundo Presmanes, conocido nombre de negocios de esta localidad celebró ayer su fiesta onomástica.

Hasta su residencia de la calle de Máximo Gómez llegaron innumerables mensajes de felicitación como pruebas de afecto y estimación.

Reciba por este medio mi reiterado y más cordial saludo.

EN CARRAL.—Con motivo del fallecimiento de su administrador el teatro «Carral» no ofrecerá función hasta el jueves.

Rafael Fernández Dalmás.

PIANOS

de las marcas más famosas

AEOLIAN

GIRALT

(Mueble de cedro y caoba)

PLEYEL

STEINWAY

NUEVOS Y RECONSTRUIDOS

A los precios más bajos que jamás se han ofrecido.

VENTAS A PLAZOS

desde $5.00 mensuales

Véalos en

GIRALT

O'Reilly 61. Tels. M-9944 M-9945 M-9946

Modelos de alta distinción para mujeres de buen gusto.

Precios Económicos.

Visite la Sucursal de KLEN.

San Miguel 76 esq a San Nicolás. HABANA.

KLEN FROCKS INC. New York N.Y

CURSOS DE VERANO

EL PROFESOR GABRIEL DE LA TORRE ofrece un CURSO DE PIANO, a PRECIOS REDUCIDOS .A toda persona que se inscriba en dicho Curso se le obsequiará con un ejemplar del "METODO ELEMENTAL DE PIANO" del propio Profesor GABRIEL DE LA TORRE. Academia: San Lázaro 311, altos, esquina a Hospital. CURSO DE PERFECCIONAMIENTO Y DE REPERTORIO.

«Me ha sorprendido la claridad con la que se exponen en el Método del maestro G. de la T. los problemas musicales y los de técnica instrumental, que desde el principio deben retener la atención del pedagogo y del joven estudiante de piano, y la elección juiciosa de los ejercicios destinados a desarrollar. el espíritu. de análisis, el gusto artístico y los medios de ejecución del alumno».
Arthur DE GREEF, pianista ilustre y profesor insigne del Conservatorio de Bruselas.

GRANULADO DE SULFATO DE MAGNESIA, PEPTONA Y RUIBARBO. PODEROSO COLAGOGO, INDICADO EN LAS

VESICULOPATIAS

AFECCIONES DEL HIGADO Y LA VESICULA BILIAR. AUTO-INTOXICACIONES, ANAFILAXIA, ESTREÑIMIENTO, ETC.

LABORATORIO BOSQUE TEJADILLO 56. HABANA.

CRONICA HABANERA

EN EL ENCANTO

Muy concurrido se vió ayer el aristocrático teatro «Encanto», con motivo de ser día de moda y estrenarse la preciosa y simpática producción «La irlandesita».

Interpreta esta cinta con su infinita gracia, la encantadora pequeña actriz Jane Whiters, secundada por Pinky Tomlin, Rita Cansino y Jane Darwell.

Hoy se exhibe nuevamente en todos los turnos.

Entre las damas que asistieron se encontraba este grupo distinguido:

La Condesa de Covadonga.
Rosita Montalvo viuda de Coffigny, Elena Vieta de Ramos, Aida López de Rodríguez, María Teresa de Varona, Cristina Fernández de Castellví, Cheché Parreño de Salcedo, María Luisa de los Santos de Sierra.
Cristina Kindelán de Mendoza.
Lolita Colmenares de Casteleiro.
Alicia Nadal de Menocal.
Pacinta Torres de Salazar, Carolina Parellada viuda de Zanón, María Cabeza de Solís, Rosita Cadaval de Rayneri, Alicia López Bisbal de Rodríguez.
Estelita Alonso de Nodarse.
Clarissa Aspuru de Alejo.
Florinda Jardines de Viamontes. Hortensia Arroyo de Castellanos, Piedacita G. Sarraín de Suárez, Cuca Sánchez de Ovies, Ada del Monte de Rionda, Floraida Fernández Reboul de Tolón.
Hermes Díaz de Mesa.
Evelia Méndez de Valdés Rodríguez, Nena Tremols de Maciá, Margarita Mendoza de Miyares, Margarita Vadía de Carbonell, Betty Paz de Posada, Zeida Ochoa de Morales, Leo Rodríguez de Fernández Muñiz, Caridad Rosales de Alzugaray.
Glorita Juarrero de Maestri.
Julita Montalvo.
Josefina Martínez Armand de Kindelán.
Hilda Sarrá de Méjer, Adolfina Fernández de Grave de Peralta, Lolita Morera de García Alonso, Lita Salmoraghi de Pennino, Gloria Alvarez.
Guillermina Pérez Fernández.
Elvira de la Torre viuda de Bermúdez.
Adelaida Parodi de Ramírez Olivellva, Rosa Herrera viuda de Masforrol, Pino Díaz de Suárez, Rosita Clavería de Blanco Herrera, Silvia Durañona de Morales.
Beba Almagro de Menocal.
Conchita Mejías de Grupera, Lidia Dotrés de Blez, Teresa Fernández de Rodríguez, Maricusa Gorostiza, Mary Caballero de Ichaso.
Y Teté Suárez de Aguilera.
Señoritas:
Fefita de Sola, Rosita Párraga, Beatriz y Cecilia Portuondo.
Cristinita Castellví.
María Antonia Morales.
Loló Casteleiro.
Yolanda Lima, Concha Rosales, Alicia Mènocal, Livia Averhoff, María Luisita de la Sierra, Rosita, Margarita y Enita Rayneri, Cuca y Alicia Valiente, María Luisa Ortiz.
Elena Franca.
Emilio Ruiz Trelles.
Elena Montalvo, Lidia y Celita Rayneri, Conchita Graupera, Marta Valdés Amable, Hortensita Colás, Ofelita de la Cruz, Marta Sánchez Barraqué, Consuelito Díaz Pardo, Esperanza Núñez de Villavicencio.
Cristinita Saladrigas.
Ena Bermúdez.
Conchita, Bibí y Sarita Espinosa.
Otilia Ruz.
Mercedes Madrazo, Helena Maciá, Cristina Kindelán, Carmelina Gamero, Cristina y Josefina Zanón, Georgina Martín, Luisa y Mariana Rodríguez López.
Hortensia Tapia.
Y Berta Díaz Balsinde.

SANS SOUCI.—Como en sus mejores noches de la temporada, radiante de animación y concurrencia aprecia en la noche del sábado, el alegre restaurant «Sans Souci».

Aquel hermosísimo «parterre» aparecía colmado de público, muy selecto y distinguido.

Una mesa donde se reunían el señor Mario Pedroso con su bella esposa Angela Herminia Armiñán y los esposos Carlos Morales y María Teresa Collado y Manuel Gómez y Adelina Giscart.

El Secretario de Gobernación, señor Peláez y su distinguida esposa Amalita Simoni, con el señor Rafael Fernández Ruanes y Margarita Villa Urrutia y Angel Peláez y su gentil esposa Olga Valdés Macías.

Una petite-table con el señor Gonzalo E. de Varona y su bellísima esposa Josefina Mencía y el joven Eric Agüero y la señorita tan graciosa Beatriz Portuondo.

Otra mesa con dos matrimonios Juan de la Cámara y Lily Goicoechea y Estanislao del Valle y Paulita Goicoechea.

El doctor Raúl Maestri y señora Gloria Juarrero con el doctor Roberto Netto y su esposa Margot de las Casas.

En la mesa del cronista de ¡Alerta!, nuestro compañero Julio de Céspedes y señora Evangelina de la Vega, estaban los jóvenes esposos doctor Rafael Madan y Graciela Heydrich.

Con los esposos Juan Surís y Ofelia Balaguer, la señorita Angeles Tellaeche y el joven violinista Diego Bonilla.

Dos parejitas en una mesita: Hortensita Yañes y Augusto Saladrigas y Cristinita Saladrigas y Carlos A. Vasseur, Jr.

El doctor Gómez y señora Teté Sirgo, con el doctor Chuchú Valdés Crespo y la señorita Nena Cruz y el doctor Fernando Sirgo, jefe de Despacho del Senado y la señorita América F. Plá.

La señora Isabel de Vega viuda de Aenlle, en una mesa con dos parejitas: Marietta Aenlle y Carlos León y Carmen Luisa Aenlle y Pedro E. Oyarzun.

El señor Rodolfo Martínez y señora Carmelina Suárez, en otro party, Alfredo Loret de Mola y María Isabel Márquez y Eddy Zayas Bazán y Beba Loret de Mola, con la señorita Loló Goitizolo y el joven Enrique Sánchez.

Otra mesita con Chano Barraqué y señora Clara Sampedro y el señor Alfredo Hernández y señora, Dolores Poey.

El señor Julio Cadenas y señora Gabriela Sánchez, con la señora Graciela Abril y el señor Pollo García de la Torre.

Otra mesa con estas cuatro parejitas: Hortensia Tapia y Roberto Rodríguez, Eugenita Balsinde y Jorge Acevedo, Marta Mestre y Horacio de la Torre y Hortensia Silva y el doctor Manuel Villalón. y con ellos la señora viuda de Silva.

El señor Luis Losa y señora Margarita Carrillo, con el señor Alfredo Diago y señora Terina Losa.

Los matrimonios Alfredo Maruri y Carmen Herminia Carranza y Carlos Rodríguez López e Hilda Miklas, con estas parejitas: Joaquín Casasús y Josefina Madrazo, Antonio Ramos y Graciela Giménez, Alberto Recio, Jr., y Fina Montero.

Otra mesa animada con estos cuatro simpáticos matrimonios: Joaquín de Posada y Betty Paz, doctor Néstor Carbonell y Margarita Vadía. Pedro Tamayo y María Esperanza de la Torre y Roberto Fernández Romeu y Berta Vega Flores.

La señora Josefina G. de Santeiro, con estas parejitas: Cary Arregui y doctor Ernesto García. Raudy Arregui y doctor J. Pérez Bayón y Elenita Santeiro y Francisco O. Alsina.

El señor Rafael Benítez, alto empleado de la administración del DIARIO DE LA MARINA, y señora estaba acompañado de las señoritas Kiti Borrel y Josefina Alonso y el doctor Cauzaiz Versón.

El doctor E. Hernández Miyares y señora América Chávez, con dos parejitas Fernando Aballí y Mercy Gastón y José Argamasill y Lucila Salcedo.

El señor Tony Pertierra y señora María Teresa Sánchez, con el doctor Roberto de la Torre y señora Susana Gondry.

Otra mesita con la señora María Luisa Nadal de Lasa, con su hija Hilda de Lasa y el joven Carlos Castañeda.

El señor Armando Cienfuegos y señora Josefina Menéndez, con las señoritas Francisca Guin e Inés Quevedo y los señores Andrés López y doctor Fernando Anillo.

Con la señora Carmela Nieto de Herrera, culta compañera en la Prensa, sus hijas Sissy Durland y Carmencita Herrera y los señores Mario Arce y Enrique Bonachea.

El señor Julián Salup y señora tan bella Clarita Coro con el doctor Manolo Camacho y la gentil señora Nena Mir.

La señorita Rosa Martel, chaperoneando el party, de dos parejitas: María Larrondo y Mingo Inclán y Thais Parajón y Phillip Estebanez, Jr.

El segundo Secretario de la Embajada de España, señora Manuel Alvarez Reimunde y señora Marcusa López, con la señorita Cuqui González y el joven Fernando Calmel.

Asistieron el sábado a «Sans Souci» los 300 profesores dentales de la Florida, que han venido a una convención a esta ciudad.

EN EL RIVIERA.—Hoy será un gran día en el simpático y elegante teatro «Riviera», del Vedado.

Se exhibe la impresionante producción «El terror del hampa» de Preston Foster y Jane Wyatt, que nos presenta un interesante drama de gangsters.

En las tandas de las cuatro y quince y ocho y treinta, se exhibirá la encantadora producción «En persona» por Ginger Rogers y George Brent.

Auguramos una gran concurrencia hoy, en «Riviera».

Ayer se vió muy favorecido con motivo del estreno en Cuba, conjuntamente con el «Encanto», de «La irlandesita» la preciosa producción de Jane Withers.

Asistieron numerosas damas de nuestra sociedad, entre las que se encontraban las siguientes:

Mirta Martínez Ibor de del Monte, Aurora Fonts de Valdés Fauli, Pilar Bolet viuda de Ponce de León, Carlota Ponce de León viuda de Zaldo, María Rodríguez Alegre viuda de Miranda, Célida del Monte de del Monte, María Arango de Etchegoyen.
María Luisa Menocal de Argüelles.
Cuca Ariosa viuda de Arango.
Leocadia Valdés Fauli de Menocal, Zcila Soto de Urruela, Gloria Ariosa de Almagro, Nena Nodarse de Beltrán, Chiquitica de la Torre de Escarza, Alwina Borgstead de Valdés, Esther Seigle de Fabré, Matilde Iglesias de Casanova.
Georgina Menocal de Sardiña.
Clara Sampedro de Barraqué.
Coba de Ramírez León, señora de G. Regalado, Josefina viuda de Peña, Angela Alemany.
Mercedes Menocal de Hernández.
María Luisa Arango de Escobar.
Margarita Zayas de Rabel.
Clarita Coro de Salup.
Teresita Moas de Runken.
Señoritas:
Gina Arango, Hortensia Montalvo, Loly Bravo, María Gutiérrez, Adriana Valdés Fauli, Ilse Evertz, Rosa Herrera, Magda Urruela.
Sara y Josefina Giménez Cadenas.
Lourdes Argüelles.
Chela Miranda.
Josefina y Marta Peña, Mirta y Graziella Diago. Andreita Hernández, Eva León. Silvia Sánchez Toledo, Monadita Berndes.
Josefina Loredo.
Bebé y Zeida G. Regalado, Carmen Luisa y Marietta Aenlle, Graciella y Estela Linares, Carlota Milanés.
Gina Chomat.
Lolita Coroalles.
Peggy Smith, Nena Ramírez Olivella, Chiquitica y Sarita Paradela, María Julia Casanova, Gloria Guiral, Carmelina Escarza.
María Teresa Freyre.
Y la doctora Lar Juárez.

Luis DE POSADA.

Para hacer desaparecer las espinillas

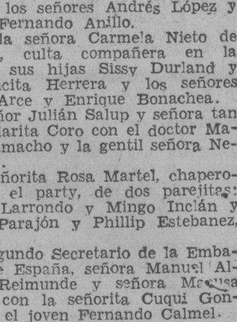

Límpiese el cutis con Jabón Resinol. Aplique Ungüento Resinol a las espinillas, dejándole el mayor tiempo posible antes de lavarse. Basta hacer esto una o dos veces diarias para que el cutis se torne más terso, despejado y suave en pocos días. *En las droguerías.*

Muestra gratis. Resinol, Dept. 56-Y, Balto., Md.

Resinol

DIABETICOS

Nuevo tratamiento de la Diabetes sin Insulina, por método propio Curación de las Diabetes benignas y transformación de las Diabetes malignas en benignas

DR. GUSTAVO ODIO DE GRANDA

MEDICO DE LAS UNIVERSIDADES DE PARIS Y HABANA

Horas de consulta: de 2 a 4 excepto los sábados

TELEFONO U-5832 — VIRTUDES 144-B

Saldeuvas PICOT

Cuando vaya Ud. de viaje, no olvide llevar en su maleta el laxante de confianza, Sal de Uvas Picot. Es inmejorable para preparar el estómago para los cambios de clima, alimentación y aguas.

Entre usted al Nuevo Concurso Picot—$1.000-00 Dollars en Premios. Las bases del Concurso las encontrará en el Cancionero Picot 1936, el cual se le enviará gratis al recibo de una envoltura de Sal de Uvas Picot. Solicítelo a Picot Laboratories, Inc., Wilmington, Del. E. U. de A.

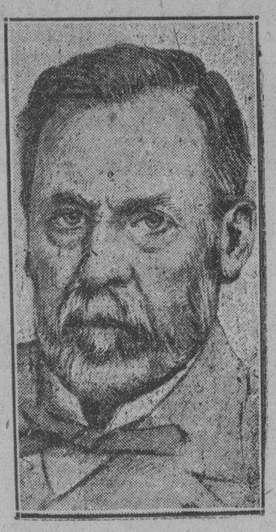

PASTEUR CON SU PERSEVERANCIA LIBRO A LA HUMANIDAD DE LA PLAGA MICROBIANA

Fué combatido ~~~ pero TRIUNFO.

SOLIRIS TAMBIEN TRIUNFA POR QUE LIBRA A LA HUMANIDAD DE LAS DOLENCIAS DE LOS OJOS DOTANDOLA DE VISTA PERFECTA.

Publicamos a continuación algunos de los muchos testimonios de personas curadas con SOLIRIS, que justifican su eficacia.

Isla, Gutierrez y Ca.
(Ltda.)
Almacenistas de Víveres
Oficios 8
Habana

Noviembre 25 de 1935.

Laboratorios SOLIRIS
Ciudad.

Muy señores míos:

Dirijo á Vdes la presente para participarles que después de usar dos frascos de SOLIRIS experimenté una notable mejoría en la CONJUNTIVITIS SUPURADA que venía padeciendo desde hace 25 años y llegué á mi completa curación al terminar el tercer frasco.

Además, quiero testimoniarles, que sufrí una opacificación de la vista á consecuencia del uso de colirios y aplicaciones de nitrato de plata en el curso de mi enfermedad, que me obligó al uso de espejuelos, de los que he podido prescindir desde hace dos meses, debido á que el SOLIRIS me ha proporcionado una visión perfecta.

Por este motivo estoy recomendando su producto á todas mis amistades, en agradecimiento, pues mi enfermedad me tenía preocupado ya que todos los oculistas que me trataron la daban por incurable.

Atentamente de Vdes
Angel Gutierrez

Habana 15 de Enero de 1936

Laboratorios Soliris
CIUDAD.

Muy Sres.míos:

Deseosa de hacer constar mi agradecimiento por su maravilloso SOLIRIS les dirijo la presente, autorizandoles á usarla en la forma que les sea mas conveniente.

Despues de haberme puesto en tratamiento en Chile y La Habana para curarme una fuerte afeccion que me estaba privando de la vista, hasta el extremo de no poder leer ni aun con lentes de aumento y de ver los objetos mas cercanos como a traves de espesa niebla, tuve ocasion de usar su producto SOLIRIS, quedando completamente bien de mi vista desde el segundo frasco y notando gran mejoria desde el primero; hoy veo con mas claridad que antes de la enfermedad, sin necesidad de LENTES.

Tambien ha curado el SOLIRIS en cuatro dias una conjuntivitis que ataco á un hijo mio de 13 años, hallandose hoy en perfecto estado de salud.

Me es pues muy grato declararlo bajo mi firma por considerar que el SOLIRIS es un verdadero milagro para los que padecen de la vista.

Mercedes Pinto

S/c. Hotel Bristol

Habana 9 de Marzo 1936

Laboratorios Soliris
Ciudad

Muy Sres.mios:

He padecido de ASTIGMATISMO Y VISTA CANSADA, durante 30 años, sin poder dejar un solo momento los ESPEJUELOS. Por lo tanto deseo hacer saber a la humanidad, que gracias a los maravillosos efectos rapidos de SOLIRIS me encuentro perfectamente bien de mi vista sin necesitar ESPEJUELOS, despues de haber usado tres frascos.

Autorizo a Vds. para que hagan uso de la presente, en la forma que estimen conveniente. De Vds. atentamente.

José M. Cancio

S/C Escobar 120

Habana, Abril 21 de 1936

Laboratorios SOLIRIS
Ciudad.

Muy Sres.míos:

Para su conocimiento y el de todas las personas a quien pueda interesar, dirijo a Vds. la presente para que hagan de ella el uso que a bien tengan.

Hace seis años aproximadamente que venía sufriendo de ASTIGMATISMO y MIOPIA y al enterarme de que su producto "SOLIRIS" podía curarme, compre un frasco y después de usarlo mediante las indicaciones, me sentí mejor por lo que decidí continuar con otro y así hasta tres frascos con los cuales me siento completamente curada y ya no uso ESPEJUELOS, que tanta molestia me causaban.

Yo vivo en la calle de Figueroa #11, de esta ciudad, y estoy dispuesta a comunicarle lo antes expresado a cuantos soliciten mi identidad.

Los felicito por el éxito de su medicina y tengo en reiterarme su atta. y S.S.

Dolores Díaz

Habana, 12 de Marzo de 1936.

Laboratorio SOLIRIS.
Habana, Cuba.

Muy señores míos:

Más que como un testimonio de mi sincero agradecimiento por el excelente resultado obtenido con el uso de su maravilloso Producto, son estas líneas un aporte en favor de la humanidad que sufre.

Desde hace algun tiempo empecé a padecer de cansancio en la vista, -segun diagnostico de oculistas y opticos, -lo que me obligó a usar espejuelos para por der trabajar en mi oficio de tipógrafo, pues no podía distinguir las letras pequeñas.

Esto constituía para mí un verdadero engorro, ya que los espejuelos me estorbaban para ver de lejos...

Leí un anuncio de SOLIRIS y probé, con tan buen resultado, que no exagero nada cuando afirmo que desde el primer frasco prescindí de los espejuelos de una manera total y absoluta.

Hoy, después de dos frascos, veo como antes de mi padecimiento, y bendigo a SOLIRIS, el maravilloso producto de ese Laboratorio, que realizó lo que a mí me parece un milagro.

Y como son tantas las personas afectadas por deficiencias de la vista, creo realizar un buen servicio a la humanidad cuando recomiendo a todos el SOLIRIS.

Sin otro particular, quedo de Vds. atento y agradecido servidor,

Sr. Manrique # 5, B. altos.

AVANCE
COMPAÑIA CUBANA DE PUBLICACION, S. A.
GRAN DIARIO DE LA TARDE
HABANA
CUBA

Rogamos a las personas que se han beneficiado con el uso de SOLIRIS que nos lo comuniquen por escrito, con el fin, de que así lo conozcan los que aún padecen de los ojos, por no haberse tratado con SOLIRIS

No hacemos esta petición con carácter comercial, ya que todas aquellas personas que carecen de recursos para adquirir el SOLIRIS las tratamos gratuitamente en la Farmacia LA SUIZA, todos los días de 10 a 12

LABORATORIOS SOLIRIS

INDUSTRIA 106 HABANA

SOLIRIS está de venta en todas las Droguerías y Farmacias

M.E.C.D. 2016

SOCIEDADES ESPAÑOLAS

A FIN DE CONTRARRESTAR UNA CAMPAÑA INSIDIOSA, EL DEPARTAMENTO DE PUBLICIDAD DEL «CENTRO GALLEGO» OFRECE DATOS SOBRE EL ESTADO ECONOMICO SOCIAL

La oficina de publicidad del Centro Gallego nos ruega la publicación de la siguiente nota:

«Con noticias la Comisión Ejecutiva de que por ciertos elementos se está haciendo circular una versión tendenciosa para desacreditarla ante los asociados, relacionada con los saldos en Bancos y la Caja, acordó hacer público que la ascendencia de dichos saldos en 19 de Mayo es de 147.901 pesos y 67 centavos, situados en esta forma:

National City Bank 49.610 pesos y 57 centavos; N. Gelats y Ca., 54,368 pesos; Nova Scotia, $11.711.52 (billetes), y 22.825 pesos y 39 centavos (p'ata); Canadá (Galiano), 8.094 pesos y 37 centavos; en Caja: 1.291 pesos y 6 centavos.

Es de advertir que fuera completamente ocioso la publicación de esta nota si con más sentido de la responsabilidad los propaladores de tales infundios se tomaran la molestia de examinar el estado y situación de los fondos sociales que todos los meses se expone en una de las vitrinas del pasillo para conocimiento general de los señores asociados.»

MOVIMIENTO DE ENFERMOS EN «LA BENEFICA»

Ultimamente han entrado y salido en la casa de salud «La Benéfica» del Centro Gallego, los siguientes enfermos:

Entraron: Fyol Aubojtmar, Francisco Villar Cid, Sergio Vázquez Otero, Carlos Bello Pérez, Benito Domínguez Pérez, Francisco Dimares Mello, Aureo López Maseda, Francisco Cejas Rodríguez (de C. Hershey), Ramón Permuy Rodríguez (de S. de Cuba), Jesús Villares Ríos, José Vieito García, José Echevarría Pereira, Joaquín Castro Carballeira, Manuel García Piñeiro (de Batabanó), Francisco GEmez Pérez, Daniel Rego López, Francisco Paz San Antonio (de Esmeralda), Alfredo Díaz García, José M. González Macías, Ramón Doardín Santamaría (de Perico), Maximino García Gómez, Aurelio Calvo Dopico y Enrique Fernández Pestaña.

Salieron: Benito Rodríguez Aguilleiro, Manuel Lamazares Ferreiro (de Manguito), Antonio Iglesias López, Domingo Martínez Montero, Segundo Solloso Campos, Aquilino Alvite Penelas, Avelino Otero Pereira, Manuel Jaraboa Villaverde (de J. Grande), Manuel Pedreira Martínez, Nicasio Díaz Cancio, Francisco Fra Díaz, Antonio Garrote Candelas, (de Artemisa); José Calderín Suárez (de S. de Cuba), Antonio Juan Sodríguez Villar, Manuel Seijas Vázquez, Aniceto Durán Paz y José Cheda Cheda (de Batabanó.)

ACERCA DE LA ACTUACION BRILLANTISIMA DE DON FELIX GORDON ORDAS INFORMARAN LOS REPUBLICANOS ESPAÑOLES

Recibimos la siguiente nota de Izquierda Republicana Española:

En la reunión del Consejo Central de «Izquierda Republicana Española», se adoptaron importantes acuerdos relacionados con el futuro de dicha institución.

«Leídas las actas y aprobadas, se dió cuenta de un número considerable de altas en las filas de la entidad correspondientes al mes presente.

«Se acordó convocar a una reunión de los presidentes del Círculo Republicano Español, Socialista con el de Izquierda Republicana, para tratar del envío de un documento al Gobierno español relacionado con la brillantísima actuación del señor Félix Gordon Ordás, Embajador Extraordinario de España.

«Teniendo en cuenta la amplitud de las filas de Izquierda Republicana y ante la necesidad de llevar adelante una labor constante que reclama la acción de todos los miembros del Consejo se acordó convocar una Asamblea general extraordinaria que tendrá lugar en la segunda quincena de este mes, con el objeto de proceder a la reforma de la disposición transitoria de los Estatutos por la cual se establece que no podrán celebrarse elecciones hasta el 14 de abril de 1937.

«Tiene por objeto esta reforma, propiciar la celebración de unas elecciones generales, en las que se manifieste plenamente la masa social de Izquierda Republicana. Se renovarán las secciones a fin de que se inicie una gran labor que redunde en beneficio de la causa de Izquierda Republicana.

«En relación con la llegada del nuevo Embajador de España en Cuba, señor Domingo Barnés, que pertenece al partido de Izquierda Republicana, el Consejo acordó nombrar una Comisión para acudir a recibirlo, teniendo en cuenta que llegará un día de trabajo; pero recomienda a aquellos afiliados que puedan acudir al muelle, que vayan el día de la llegada del vapor «Habana», que arribará el día nueve.»

EN EL GRAN SANATORIO DE «HIJAS DE GALICIA» HAY ACTIVIDAD MUY FECUNDA

Próximamente conocerá la Directiva de «Hijas de Galicia» el informe de Dirección presentado por el Dr. Antonio F. Barrera, en el que se señala la labor rendida durante el pasado mes por el competente Cuerpo Facultativo del Sanatorio «Concepción Arenal».

Uno de los profesionales que más viene distinguiéndose es el Dr. Manuel Llópiz. Durante el pasado mes atendió en su consulta del Sanatorio a seiscientas treinta y tres asociadas. Fueron dadas de alta, restablecidas totalmente, 43 (cuarenta y tres).

El Dr. Llopiz viene trabajando incansablemente al frente del Departamenuto de Metabolismo, donde sus éxitos son continuados. Cuarenta y siete metabolismos y sesenta y tres drenajes de la vesícula, han sido los trabajos realizados últimamente con verdadero éxito.

CONCURSO CELEBRADO EN EL AULA MECANOGRAFICA DEL C. DE DEPENDIENTES

Como se había anunciado, se llevó a efecto en el aula de Mecanografía de la Asociación de Dependientes, que está a cargo del entusiasta y competente profesor Dr. José R. Villalón, el concurso en que tomaban parte libremente, los alumnos que habían obtenido calificación de Sobresaliente en esta asignatura, en los ejercicios finales del actual curso académico

Integraron el tribunal calificador los señores Federico Sánchez Núñez como Presidente y Miguel A. García, y Manuel Lorenzo como Secretario y Vocal, respectivamente, quienes resolvieron qiue los ejercicios fueran dos, uno de velocidad y otro de redacción. Diez y seis opositores tomaron parte en el primer ejercicio, siendo el primero eliminatorio, tres se retiraron, qedando trece para el segundo, en que resultaron triunfadores cinco; obteniendo los premios los siguientes alumnos: primero, Mario R. Ramos Arrúa, una máquina de escribir Remington portátil, donada por el profesor Dr. Villalón; segundo, José García Pozo, una cartera de bolsillo; tercero: Ernesto Céspedes Escalante, un libro donado por la Casa González Puerto; cuarto: ofrecido en el acto del concurso por el Sr. M. I. Mesa Rodríguez, el cual correspondió a Humberto Diez de la Noval; el quinto lo obtuvo la señorita Rosa F. Nespral, consistiendo éste en un bonito estuche de bombones. Los demás alumnos fueron felicitados por el tribunal, en atención a la calidad de sus trabajos.

El Sr. Manuel Lorenzo, distinguido profesor de Caligrafía de la Asociación de Deipendientes, tuvo a su cargo las palabras de despedida del ciurso quien con palabra fácil y elocuente se refirió a la significación del acto.

Terminados los ejercicios y las ppalabras anteriores, la selecta y nutrida concurrencia atendida por los profesores mencionados y el Director de la Academia Nocturna Dr. Vicente Hernández, y Roberto López Casaleis, profesor de Taquigrafía, fueron espléndidamente obsequiados con un magnífico bufet.

EL SR. F. GARCIA MENDEZ SERA OBJETO EN BREVE DE UN SIMPATICO HOMENAJE

La popularidad característica de don Francisco García Méndez, dinámico administrador del sanatorio del Centro Asturiano, está llegando a su culminación. Decimos esto porque el próximo jueves por la noche quedará constituído en el palacio del Centro Astur un Comité Pro Homenaje a tan distinguido caballero. No se tratará, seguramente, de un homenaje más o menos pueril, sino de algo rumboso y tal vez esencialmente práctico. Oportunamente se definirá este asunto.

Las principales figuras del Comité mencionado son las siguientes: Presidente, don Domingo Méndez: Vicepresidentes, los titulares de las diversas tendencias políticas del Centro Asturiano, a saber: Higinio González Mayo, Manuel Díaz Granda, Maximino García, Agustín Fernández Maldonado y José Suárez Suárez; Secretario, Lucio Fuentes Corripio; Tesorero, Juan Bautista Díaz Cuervo; y Vicetesorero, Adolfo García Fernández.

Repetimos que el jueves quedará constituído el Comité Pro-Homenaje a Panchito García Mnédez. Por tanto se ruega la asistencia de todos los presidentes de sociedades y clubs asturianos, así como la de los amigos y simpatizadores del inigualable administrador de la Quinta Covadonga.

3 ORQUESTAS ACTUARAN EL PROXIMO DIA 7 EN EL CENTRO CASTELLANO

Una de las grandes fiestas bailables del domingo lo será ,sin duda, la verbena que tendrá efecto desde las nueve de la noche en el Centro Castellano, la cual será amenizada por el mago de las teclas, Antonio María Romeu, y los célebres conjuntos Sonora Matancera y Gloria Matancera, o sea los preferidos de los buenos bailadores.

La fiesta del día 7, pues, en el Centro Castellano—que cuenta con amplios salones en Egido número 2, altos—constituirá un petit acontecimiento.

LA VERBENA DETALLISTA SERA UNO DE LOS ACTOS MAS BRILLANTES DEL AÑO

Alegría intensa, kioscos, mujeres, flores, risas, bullicio, enorme concurrencia, gran animación desde las primeras horas de la noche hasta cerca del alba, luces multicolores, esa será la Verbena «Una Noche Detallista en todos los espléndidos salones del Deportivo Asturias en la noche del sábado trece de Junio, cuya finalidad es engrosar los fondos de beneficencia del Centro de Detallistas para organizar la caja que ha de servir para enjugar lágrimas en las horas tristes, para aliviar la situación difícil de los minoristas.

Y naturalmente, la selección de las orquestas para esta fiesta, es aliciente del estreno de nuevas piezas bailables, además de la gran simpatía de que disfruta el Centro de Detallistas de la Habana, hace que la demanda de entradas sea cada vez mayor, que la petición de éstas se reciba constantemente en la Secretaría del Centro, es decir, que hay entusiasmo enorme por la mejor fiesta de este año.

ACTOS PARA HOY

CENTRO ASTURIANO: Junta de Directiva a las ocho y media de la noche en el palacio social.

CENTRO GALLEGO: Junta de las Comisiones Económica y de Examen de Acuerdos por la noche en los salones de la institución.

CLUB PILOÑES: Junta de Directiva a las ocho y media de la noche en el Centro Asturiano.

EMIGRADOS DE RIOTORTO: Junta general por la noche en el Centro Gallego. Para este acto cita el señor M. Basanta.

FIESTAS PROXIMAS

HIJOS DE LA VILLA DE BARREIROS y CIRCULO HABANERO DE LA DEVESA: Grandioso festival el domingo desde las once de la mañana en todos los jardines de la Cervecería «La Tropical».

COMITE CONJUNTO DE SOCIEDADES DEL CERRO: Magno banquete de confraternidad, mañana a las nueve de la noche en Palatino número 7, Cerro.

ASOCIACION CANARIA: Gran recibo bailable mañana por la noche en sus salones de Prado y Neptuno.

UNION DE VENDEDORES DE LA HABANA: Formidable verbena «Un día es un día», el sábado por la noche, en todos los jardines y el stadium de la cervecería «La Polar».

PARTIDO JUDICIAL DE ARZUA: Gran almuerzo y matinée para sus asociados el domingo por la tarde en los jardines de «La Cotorra

HIJOS DEL PARTIDO DE LALIN: Hermoso banquete social el domingo en el salón «Trimalta», de «La Polar».

CENTRO CASTELLANO: Magnífica verbena el domingo por la noche, amenizada por Romeu, Sonora Matancera y Gloria Matancera.

CLUB INTERROGACION: Excursión a la Playa de Varadero, partiendo el sábado a las doce y media de la noche de Primelles y Santta Teresa, Cerro.

SALONES DEL CLUB ESPAÑOL DE ALMENDARES: Verbena-homenaje al Director del Quinteto Barcalés, el domingo por la noche.

DEPORTIVO CARMELO: Magnífico b[illegible] el domingo por la noche en su [illegible]lia y fresca terraza de Línea [illegible], Vedado.

LICEO DE MEDINA: Brillante y [illegible]ractivo baile el domingo por la noche, en sus amplios salones de la calle 23, esquina a D, Vedado.

AGAPE DE LOS DE ARZUA EL DIA 7 EN LA COTORRA

El próximo domingo día 7 y en los hermosos jardines «La Cotorra», se llevará a efecto un fraterno banquete, organizado por la sociedad «Partido Judicial de Arzua», en honor de sus asociados; una interesante matinée bailable, a cargo de la orquesta Hermanos Jiménez Rebollar.

Como todos los actos que celebra esta simpática sociedad galaica, el ágape del domingo ha de resultar interesantísimo, a la par que los señores comensales quedarán hondamente satisfechos por el excelente menú confeccionado.

La comisión organizadora, que viene laborando con admirable acierto ultimando todos los detalles que con dicho almuerzo se relacionen, está integrada por los activos señores Ricardo Somoza, presidente; Alfredo Pérez, Secretario; Ramón Sánchez, Contador, y Manuel Mosteiro, Tesorero.

FESTIVAL CUMBRE DE DOS SOCIEDADES GALLEGAS EN LOS JARDINES «TROPICAL»

Una estupenda fiesta bailable, celebrarán conjuntamente las sociedades «Hijos de la Villa de Barreiros» y «Círculo Habanera de la Devesa», en todos los jardines de «La Tropical» el día 7 de Junio.

En dicha fiesta, denominada «Las Mariposas», tocarán las siguientes orquestas: Antonio M. Romeu, Belisario López y hermanos Selas; los septetos Sonora Matancero y José Ma. Selas, y el Quinteto Barcalés.

Concurra el día 7 de Junio a «La Tropical». La entrada sólo cuesta cincuenta centavos y pasará un día agradable.

Si quiere merendero, solicítelo con tiempo de la Comisión organizadora en los bajos del Centro Gallego, local de la Beneficencia.

NUEVA HERMOSA MATINEE EN «CURROS ENRIQUEZ»

El domingo próximo, día 7, repetirán su hazaña los muchachos del Club Apolo, con una nueva matinée bailable en los salones de «Curros Enríquez», Santos Suárez y Dolores.

Nuevamente presentarán en el programa musical a la popularísima orquesta del profesor Cheo Belén Puig, con Pablo Quevedo, actuando esta vez el septeto Gloria Matancera. Como siempre, los caballeros pagarán veinte centavos por el servicio de Guardarropía. Las damitas tendrán entrada gratis.

El domingo 14, actuarán Belisario y la Gloria Matancera y el domingo 28, Romeu y los Jóvenes del Cayo. Auguramos un éxito más a los muchachos del Club Apolo.

RECIBO BAILABLE EL DIA 3 EN LA ASOC. CANARIA

El miércoles día 3 del actual, se celebrará en la Asociación Canaria, el segundo recibo bailable organizado por la Sección de Recreo y Adorno, amenizado por la insuperable orquesta de Belisario López.

Existe verdadero entusiasmo tanto entre los Asociados y asociadas como entre el elemento bailador no asociado, dado el carácter simpático, ameno y agradable que tienen estos recibos. Los señores socios pueden disfrutar de ellos completamente gratos; sólo tienen que presentar su recibo social del mes en curso y su carnet de identificación. La entrada para la persona no asociada, sólo costará por concepto de guardarropía, la insignificante cantidad de 80 centavos. Y por esa módica cuota, puede pasar una agradable noche, bailando al son de una de las más afamadas orquestas de Cuba. Las damas deben proveerse de su correspondiente invitación, a cuyo efecto pueden pasar por la Secretaría de la Sección en Prado 110 B, altos, entrada por Neptuno. Para cualquier informe, debe llamarse al teléfono M-1693.

REVISTAS «IDEALES»

Pleno de material selecto, llega a nosotros el número correspondiente a Mayo de la revista «Ideales, órgano oficial de la «Asociación de Representantes del Comercio». Como de costumbre, trae excelentes artículos doctrinales, escogido material gráfico y, como algo excepcional, precisamente como detalle de extremada bondad por parte de dicha publicación, la «vera efigie» de los cronistas de sociedades españolas, en la página de honor.

En la parte que nos corresponde agradecemos muy de veras el rasgo gentil de la excelente revista «Ideales», de la que es director el señor Martín M. Alzugaray; administrador Aurelio Bermúdez y jefe de redacción Guillermo Tejeiro.

El malestar después de comer es más serio de lo que parece

Siga este consejo

Lo que más comúnmente causa ese malestar—pesadez, agruras, gases, dolor de cabeza—es el exceso de ácido en el estómago. Hay que tener mucho cuidado con lo que se tome pues si bien los calmantes a que a menudo se recurre puede que reduzcan la sensación de malestar, no eliminan la hiperacidez—que es lo peligroso. El ácido se va acumulando—y da origen a dispepsia, gastritis, catarro intestinal crónico.

Mejor es precaverse. Al menor síntoma de mala digestión tome un vaso de agua con una cucharadita de Magnesia Bisurada. El exceso de ácido queda neutralizado casi en seguida y usted siente cesar el dolor de cabeza, la pesadez, las agruras, gases y eructos. Y lo más importante es que la Magnesia Bisurada suprime el foco inicial de las complicaciones que puede traer la hiperclorhidria. La Magnesia Bisurada puede tomarse con toda confianza. Viene en polvo y en tabletas. Es agradable.

MAGNESIA BISURADA

TOME Coca-Cola

Popularidad bien ganada a través de medio siglo.

SOLO FALTAN CUATRO DIAS PARA EL FESTIVAL DE LA «UNION DE VENDEDORES»

Imposible pedir más atracción. El sábado próximo, 6 de Junio, todos los jardines y el stadium de «La Polar», serán algo fantástico. El Comité de Damas que trabaja para la Verbena de «Un día es un día», hará que «La Polar», el 6 de Junio, semeje un paraíso. Lindas mujeres, la mejor música de Cuba, diversiones a granel, concurso de bailes, barrios cubanos y españoles, todo lo que se pueda pedir, y aún soñar, lo tendrá «La Polar», el 6 de Junio. Se han contratado para esa fenomenal Verbena, a Romeu, Belisario, la Sonora Matancera, los Hermanos Martínez, la Orquesta Renovación, los Trovadores Cubanos, los Jóvenes del Cayo, el Septeto Nacional, Antonio María Cruz, y el Quinteto Barcalés. Diez famosos conjuntos, esa noche, en «La Polar». La Unión de Vendedores de la Habana se propone que la verbena «Un día es un día», sea algo que la Habana jamás ha presenciado. Habrá esa noche el clásico lechón, café carretero y tamales en el barrio cubano. Habrá manzanilla, churros, empanadas, en el barrio español. Los trajes que lucirá el Comité de Damas han sido expresamente diseñados por el gran dibujante Osvaldo Farrés. «La Polar» lucirá esa noche del 6 de Junio, una gran iluminación: 75.000 bujías, cinco mil focos de colores. No se olvida: «Un día es... un día».

LOS RESTOS DE DOÑA EVA CANEL SERAN TRASLADADOS A COAÑA, PROV. DE OVIEDO

Por iniciativa de «Naturales del Concejo de Coaña», y con la brillante cooperación de varias sociedades asturianas, serán trasladados en el próximo mes de Julio los restos de la insigne escritora doña Eva Canel.

No es necesario loar la labor realizada en el orden periodístico por la bien querida doña Eva en pro de la Colonia, por lo que se espera que todas las sociedades del Occidente de Asturias a las que esta sociedad ha solicitado su concurso, presten su más decidida cooperación.

«Naturales del Concejo de Coaña» ha designado una comisión integrada por los señores Agapito García, Alejandro E. Castrillón y José María Pérez Gayol para la organización del acto del traslado.

Distinguidas personalidades prestan su más decidido concurso a fin de que los deseos siempre manifestados por Doña Eva se vean coronados, yendo a descansar sus restos mortales al pedazo de tierra gloriosa donde ha nacido: Coaña.

Para cualquier asunto relacionado con lo expuesto, rogamos se dirijan al señor Castrillón en Galiano número 103.

EL BANQUETE DE MAÑANA EN PALATINO NUMERO 7

En la noche de mañana, a las nueve, y en los amplios salones y terrenos de la Sociedad de Empleados de «La Tropical», celebrará un magno banquete el «Comité Conjunto de Sociedades del Cerro», integrado por la sociedad antes mencionada; el Yale Tennis Club, Club Deportivo Candado, Club Deportivo Tulipán, Club Interrogación Club Covadonga, Betancourt Sporting Club y Club Atlético de Aldecoa.

Será un acto interesantísimo, en el que reinará admirable confraternidad colectiva.

EXCURSION A VARADERO

Como en años anteriores, este simpático Club organiza para el sábado 6 del presente mes una gran excursión a la pintoresca playa de Varadero.

La animación que existe es admirable.

Ya están separando asientos infinidad de familias, que desean pasar gratísimas horas de esparcimiento en aquel lugar lleno de encantos.

La excursión partirá del local social, calle Primelles esquina a Santa Teresa, Cerro, a las doce y media en punto de la noche.

Para más informes en la Secretaría.

LA VELADA-ANIVERSARIO DE LOS R. DEL COMERCIO

Se encuentra totalmente ultimado el programa de la soberbia velada artístico-literaria que la «Asociación de Representantes del Comercio» habrá de celebrar el día once del actual, en su propio local de Reina ?, altos, con motivo del diez y siete aniversario de su fundación.

El programa que se desarrollara en tan interesante acto ha de revestor gran interés, ya que en primer lugar hará uso de la palabra el doctor Mario Fuentes Aguilera y en segundo, actuarán connotados artistas.

Es de suponer que esta simpática Asociación obtendrá un éxito

GACETILLAS

VEDADO: PRESENTACION DE JOSE CRESPO

Manolo Alvarez, no se duerme en los laureles que conquista, y la prueba la tenemos hoy, en su cine preferido, el «Vedado» de la calle B, entre 27 y 29, en el Vedado, teléfono F-3128, donde anuncia la presentación de José Crespo, el regio y favorito artista del cinema hispano, quien les sorprenderá a todos con muy bellos números; José Crespo, se presentará a las 5 y a las 8:30 y en ambas tandas, desfilarán por la pantalla, una revista Metro, «Una aventura en la noche» con Clark Gable y Constance Bennett, y «El presidio», en español, donde aparece el propio José Crespo, como galán joven. A las 5, luneta 15 centavos y a las 8:30, luneta 20 centavos. Niños y tertulia 10 centavos a todas horas. Mañana, la serie completa de «El perro-lobo» por Frankie Darro. Jueves: «Garras y Colmillos». Viernes: «Un millón de gracias», de Dick Powell. Sábado y domingo, el formidable estreno de «Motín a bordo», en inglés, por Clark Gable.

CARMELO :«EL PASEO DEL AMOR»

Sigue ofreciendo muy magníficos programas el coquetón y predilecto cine familiar «El Carmelo», de Línea y 18, teléfono F-6030, al que a diario acuden selectas familias del Vedado, que han hecho de él, su espectáculo favorito por sus muchas comodidades, buenos estrenos y precios popularísimos.

Comienza la tanda a las 5 y a las 8 y 30, la nocturna pasando por su clara pantalla revista, comedia, estreno de la muy estupenda y regia super-producción toda hablada en español «Los que danzan» por María Alba y Antonio Moreno y estreno de la bellísima y exquisita joya cinematográfica «El paseo del amor» por Rubby Keeler y Dick Powell.

Mañana: «Voluptuosidad» y «El infierno negro».

Y el viernes: «El gato montes» y «Moscú ríe».

MODERNO: «CADENAS DE AMOR»

Hoy ofrece este simpático teatro de la Víbora un extraordinario acontecimiento cinematográfico a los asiduos concurrentes; el estreno en Cuba, de la super-extraordinaria comedia de sorprendente argumento, titulada: «Un extranjero entre nosotros», del inimitable Buster Keaton (Cara de palo), con Hilda Moreno y Lupita Tovar; la producción Paramount, «Cadenas de amor» de Elissa Landi, Paul Cavanagh, y Kent Taylor, la cinta cómica «El campeón de la mentira»; el cartón «La voz de alarma»; y una «Revista Universal». Hasta las 6:30, 15 centavos; después 20 centavos. Niños 10 centavos. Mañana, el mismo programa: «Cadenas de amor» y «Un extranjero entre nosotros». El jueves y viernes, el colosal estreno, Artistas Unidos, «Hombre o ratón» de Eddie Cantor y la cinta Columbia, «La última cita», de José Crespo y Luana Alcáñiz. El sábado, hasta el martes 9, la más grande producción española «Cifesa», «Morena Clara» de Imperio Argentina, Miguel Ligero. Hasta las 6:30, 15 centavos; niños 10 centavos.

NORMA: «LA SUBLIME MENTIRA»

Muy magnífico resulta el programa que hoy tienen anunciadas las carteleras del simpático cine preferido de las familias, «Norma», sito en Luyanó y Concha, teléfono X-2021, pues se estrenan dos interesantes producciones, que han de agradar muy mucho a sus asiduos.

A las 5 y a las 8 y 15, pasa por su pantalla de plata, revista, comedia, estreno de la bella y regia superproducción de interesante argumento «La sublime mentira» por Pauline Lord y estreno de la emocionante y estupenda producción hablada en español la mejor película española de gangsters titulada: «Cruz diablo» por Ramón Pereda.

Precios: los de costumbre.

Mañana: «El negro que tenía el alma blanca», producción hablada en español e interpretada por Marino Barreto y «Juventud bravía» por Charles Farrell.

TOSCA: «TIEMPOS MODERNOS»

Hoy último día que se exhibe en este teatro la magnífica super-comedia del inimitable actor cómico Charlie Chaplin de (dos horas de risa) que se titula: «Tiempos Modernos» acompañada de la producción dramática de Merle Oberon, Fredric Marsh y Herbert Marshall «El Angel de las tinieblas» y el cartón de Mickey «El ratón volador». Precios: a las 5 p. m. Luneta, 15 centavos. Niños 10 centavos. P. alta 10 centavos. Tanda de 8 y media. Luneta 20 centavos. Niños 10 centavos. P. alta 10 centavos.

Mañana, grandioso preestreno de la super-joya de la cinematografía española: «Morena Clara» con Imperio Argentina y Miguel Ligero y «La canción del dolor» por Nancy Carroll. El sábado y domingo: Dos estrenos, «Brindemos por el amor» de Nino Martini y «La última cita» por José Crespo.

PARAMOUNT: (RANCHO BOYEROS)

Hoy martes: «Un tip caliente». Esta película es una de las más divertidas e interesante comedias. Las alternativas de la suerte en las carreras de caballos, las inesperadas sorpresas que convierten en ricos a unos y arruina a otros. Todo esto interpretado por los grandes comediantes y James Gleasson y Zazu Pitts.

«Locura errante» por Richard Dix y Bruce Cabot.

Precios: Preferencia, Caballeros 15 centavos. Damas 10 centvaos.

Lunetas: Mayores, 10 centavos. Niños 5 centavos.

VERDUN: «UNA NOCHE EN LA OPERA»

Un soberbio programa hoy en el cómodo teatro de Consulado, 120. con el teléfono M-9260, el más fresco de la República, por ser el único en Cuba; al aire libre, pero resguardado de las inclemencias del tiempo por su techo movible. Comienza la función a las dos de la tarde con una variedad sonora, la comedia «Ojo por Ojo», la monumental producción de Joan Crawford, titulada: «No más mujeres» y la estupenda joya cinematográfica que lo mantendrá a usted en constante hilaridad, titulada: «Una noche en la ópera», por los inimitables Hnos. Marx, los reyes de la risa. Una película de un argumento sublime y que todo el mundo desea verla más de una vez.

Precios: Hasta las 6 y 30, 15 centavos luneta. Después 20 centavos luneta, los niños y la comodísima tertulia o balcony con luneta a 10 centavos a todas horas.

Mañana: «¡Oh Marietta», Jeanette McDonald y «Una noche en la Opera».

El jueves: «El gato montés» en español y «Juventud Bravía» por Charles Farrell.

WILSON: «VIDAS OPUESTAS» CON JANET GAYNOR

«Wilson», Belascoaín y San Rafael, U-5863 10; centavos de 1 y media a 6 y media y 15 centavos después, niños 10 centavos a todas horas.

Hoy, tarde y noche, la revista semanal (Fox Sound News); el cartón especial «Fallé de nuevo» y la variedad «En pos de los exploradores» y las super-atracciones, «Vidas opuestas», regia super-producción de la Fox, interpretada por Janet Gaynor, Henry Fronda, Charles Bickford y Jane Withers, y «El crimen del Gran Hotel», sensacional y emocionante producción interpretada por Víctor McLaglen y Edmund Lowe.

A las 5 p. m. «Vidas Opuestas» por Janet Gaynor y Henry Fronda; y «El crimen del Gran Hotel» por Víctor McLaglen y Edmund Lowe.

Mañana, miércoles, «Motín a bordo», super-extraordinaria producción de gran espectáculo, interpretada por Clark Gable, Charles Laughton, y Franchot Tone; y «Vida Nocturna» por Stan Laurel y Oliver Hardy, toda hablada en español.

El jueves: «Quiéreme otra vez», super-producción joya, interpretada por Margaret Sullavan y «Mares turbulentos» por Jack Holt.

Próximos estrenos: «Un millón de gracias» por Dick Powell, «La viuda de Montecarlo», por Dolores del Río, y Warren Williams, «El rey de los condenados» por Richard Dix, «El gato montés» con música del maestro Penella y «Morena Clara» por Imperio Argentina.

INSLATERRA: «VIDAS OPUESTAS»

«Inglaterra», San Rafael y Consulado, M- 5527; 10 centavos de 1 y media a 6 y media y 15 centavos después, niños 10 centavos a todas horas.

Hoy, tarde y noche, la revista semanal (Fox Sound News); el cartón especial «Fallé de nuevo», la variedad «En pos de los exploradores» y las super-atracciones, «Vidas Opuestas», regia super-extraordinaria joya de la Fox, interpretada por Janet Gaynor, Henry Fronda, Charles Bickford, y Jane Withers; y «El crimen del Gran Hotel», sensacional y emocionante film, interpretada por Víctor MsLaglen y Edmund Lowe.

A las 5 p. m. «Vidas Opuestas» por Janet Gaynor y Henry Fronda, y «El crimen del Gran Hotel» por Víctor McLaglen y Edmund Lowe.

Mañana, preestreno: «Motín a bordo», el grandioso espectáculo del año, por Clark Gable, Charles Laugthon y Franchot Tone y «Vida nocturna» por Stan Laurel y Oliver Hardy en español.

El jueves: «Quiéreme otra vez» super-producción Universal, interpretada por Margaret Sullavan y «Mares Turbulentos» por Jack Holt.

El viernes: «Un millón de gracias» regia revista musical, por Dick Powell y Ann Dvorak y «La Conciencia Acusa» por Edward Arnold y Pierre Lorre.

Próximos estrenos: «La viuda de Monte Carlo» por Dolores del Río y Warren Williams «¡El rey de los condenados» por Richard Dix, «El gato montés» con música del maestro Penella y «Morena Clara» por Imperio Argentina.

CUBA: «LA HERMANA SAN SULPICIO»

Hoy, martes, tiene para sus muchos asiduos el coquetón y predilecto cine familiar «Cuba», de Suárez y Corrales, teléfono M-9796, un espléndido programa, que unido a sus muchas comodidades y al precio popular que rige hace que su sala se vea llena diariamente de selecto público.

A las 5 y a las 8 y 15, se exhibe revista, comedia, estreno de la grandiosa y colosal producción «El valor se impone» por Víctor Jory y estreno de la bellísima y valiosa joya toda hablada en español «La hermana San Sulpicio» que interpretan Imperio Argentina y Miguel Ligero.

Mañana: «Otra primavera» y «Desbaqué Montecarlo».

En esta semana tendrá efecto la gran reapertura del más popular y concurrido cine del barrio «El Salón Rojo», de Monte y Antón Recio. Grandes y costosas han sido las reformas llevadas a efecto en su sala. Son ellas: decoración, instalación de nuevos aparatos de proyección, sonido, ventilación, butacas, etc., que harán las delicias de sus favorecedores. El programa de la reapertura ha de gustar mucho a sus asiduos.

UNIVERSAL: «AMORES TRAGICOS»

«Universal» el popular y concurridísimo cine sito en Egido, entre Muralla y Sol, que a diario viene ofreciendo los mejores programas de la Habana, por lo que lo han hecho el preferido del barrio, cuyos asiduos a diario llenan su espaciosa y ventilada sala, anuncia hoy un regio programa.

Comienza en función continua a la 1, hasta las 11 y 30, exhibiéndose revista, comedia, gran éxito de la bellísima y lujosa super-producción «Amores trágicos» el último éxito de la elegante actriz Kay Francis con aul Lukas, estreno de la emocionante y formidable producción de intenso argumento «2,000 años en Sing Sing», por Spencer Tracy y el episodio 7 de la super-serie «La Ley salvaje» por Bob Custer y Rin Tin Tin Jr.

Mañana: «Un extranjero entre nosotros», «La bandera» y episodio.

RIVOLI: «GUERRA SIN CUARTEL»

La popular Empresa del siempre preferido y coquetón cine familiar, «Rívoli», de 4ta. y 5ta., en el Reparto la Sierra, teléfono FO-2828, se complace en ofrecer a sus muchos asiduos hoy, martes, un estupendo programa, y en el que figuran dos regios estrenos.

Comienza la función corrida a las 4 y 30 a 7, de la noche y después de 8 y 30 a 11 p. m.; exhibiéndose una variedad, estreno de la preciosa y magnífica producción «Todo por las noticias» por James Dunn y estreno del formidable drama de pistoleros con un intenso y emocionante argumento «Guerra sin Cuartel» que interpretan César Romero y John Boles.

Mañana: «El campeón ciclista» y «La viuda de Montecarlo».

Y el sábado y domingo: estreno de «Brindemos por el amor», una bellísima producción.

BELGICA Y VIOLETA: BUENOS PROGRAMAS

«Bélgica». «Bajo la luna de las Pampas».

Un interesante estreno corresponde para hoy, en todos los turnos de este cine de familias, «Bajo la luna de las Pampas», con Warner Baxter y Ketti Gallian y como complemento se pasa «Los crímenes de Boris Karloff» con Warner Oland. Mañana: «La alegre mentira», estreno por Francis Lederer y «El misterio del rostro pálido» en español, con Carlos Villarías. El sábado: «El negro que tenía el alma blanca».

«Violeta». «Hampones de la Política».

Dos buenas producciones son, anunciadas en este cine de Monte y Rastro, «Los Crímenes de Boris Kàrloff» y «Hampones de la Política» por George Raft, ambas, en todos los turnos y a precios populares.

Mañana: «Metropolitan», estupenda por Lawrence Tibbett.

SE CIERRA LA GUIA TELEFONICA el día 10 de Junio

Recuerde que la Guía se edita cada **seis meses** y que **su nombre y su número no aparecerán** durante este tiempo, si no solicita su teléfono antes de esa fecha.

Visite nuestras oficinas o llámenos al A-0715 y le atenderemos con prontitud.

CUBAN TELEPHONE COMPANY

MUSICA Y MUSICOS

EL RECITAL DE DANZA.—Vamos a dar a conocer hoy, el programa completo del recital de danza que ofrece Fernan Flor, el próximo viernes a las 5 y media de la tarde en el «Principal de la Comedia», para presentación de sus alumnos. Es como sigue:

«Muñecas de Lency».—Lecuona.

(Niñas Rosita Fernández Boada, Nelly Larrea, Alice Arango, Conchita Massaguer, Josefina Bonich, Sarita Quintas, Grace Ullibarri, Dagmar y Pilar Sánchez, Teresa Labarta, María Antonia Vara, Rosita Blanco Herrera, Silvia Medina, Gloria Naya, Kiki Skirving y Silvia Ruiz).

«Pasodoble».—Romero.

(Sra. Claribel Grabau).

Vals de «Naila».—Delibes.

(Niñas Ernestina Castro, Cedalia Castaño, Olga Demestre, Georgina Quintero y Rachel Latour.

Mazurka de «Coppelia».—Delibes.

(Silvia Medina).

«La Mariposa».—Chopín.

(Gloria Naya).

Jarabe Tapatío—Popular mexicano.

(Niñas Ernestina Castro, Marta Zúñiga, Olga Demestre, Georgina Quintero, Silvita Palau y Rachel Latour. Niños, Willy Muñiz, Rafael Llaneza, Juanito Barquín, Joe Smith, Felo Castro y Rolando López. Solistas: Cedalia Castaño y Julio Bustamante).

«La Rosa».—Tschaikowsky.

(Srta. Monadita Berndes).

Malagueña.—Lecuona.

(Srta. Llilla Estrugo).

Pas-A-Deux.—Chopín.

(Rosita Blanco Herrera, Kiki Skirving Benítez).

Intermedio.

1830.—Chopín.

(Srta. Llilla Estrugo).

«La Fiesta del Príncipe». Fantasía: Entrada. Marcha de «El Sueño de una noche de Verano. Mendelssohn.

a) El Hada (Ernestina Castro).

Vals de «Sylvia».—Delibes.

b) Las Damitas. — Silvita Palau, Georgina Quintero.

Momento Musical.—Schubert.

c) El Minuet.—Boccherini.

(Graciela Lazo, Lourdes Morando, Rachel Latour, Cedalia Castaños, Laura Echazabal, Marta Zúñiga, Olga Demestre. Niños, Willy Muñiz, Rolando López, Joe Smith, Julio Bustamante, Juanito Barquín, Rafael Llaneza, Emilio Cosculluela.

«Aires de Primavera».—Strauss.

(Kiki Skirving).

Jota.—Jiménez.

(Srta. Lilla Estrugo).

Gavota de «Mignon».—Thomas.

(Rosita Blanco Herrera).

Trepak.—Tschaikowsky.

(Niños, Emilio Cosculluela, Julio Bustamante, Rolando López, Rafael Llaneza, Willy Muñiz, Joe Smith, Jaunito Barquín).

Vals Azul.—Lecuona.

(Rosita Blanco Herrera, Nelly Larrea, Silvia Medina, Josefina Bonich, Gloria Naya, Ernestina Castro, Cedalia Castaño, Marta Zúñiga, Olga Demestre y Rachel Latour. Solista: Kiki Skirving).

La Orquesta, bajo la dirección de Luis Borbolla.

Los trajes del Vals Azul, Gavota, La Rosa, 1830, diseñados por Dalmau.

MARIA TERESA MERINO. — Con gusto anotamos la participación de María Teresa Merino, soprano de bien timbrada voz y meritísimas cualidades artísticas en la Hora de Extensión Educacional y de Divulgación Artística de la Secretaría de Educación. Su programa ameno y variado, mereció múltiples felicitaciones.

EN LA SALA «FALCON». — Rey de la Torre ,admirado y muy joven guitarrista, participará en el concierto que organizan Carmelina Delfín y Sarita Jústiz, el sábado 6, en la Sala «Falcón». Colaboran también, la distinguida soprano Edelmira de Zayas, Asunción García, muy aplaudida siempre, y el tenor René Cabeza.

Hora 5 y media de la tarde.

M.E.C.D. 2016

SE PIDE PRISION DE DOS AÑOS PADA LOS DETENIDOS POR EL ASESINATO FRUSTADO DE DON N. CASTANO

Explica el Pleno de Profesores y Estudiantes sus puntos de vista en la reforma de la segunda enseñanza

Cree que para llegar a ella por buenos caminos hay que empezar por crear Juntas Técnicas. Pide la anulación de las leyes promulgadas por el anterior Strio. Anaya Murillo

BASES PARA LA REFORMA DE LA ENSEÑANZA SECUNDARIA

Declaraciones del Pleno de Profesores y Estudiantes que ha venido trabajando por la reforma de la enseñanza secundaria.

Damos a continuación las bases para la reforma de la enseñanza secundaria que en muy laboriosas sesiones han acordado representaciones de nuestros centros de Segunda Enseñanza. Podemos adelantar que tales bases cuentan con el decidido apoyo del senador Vasconcelos, el que ha expresado su decisión de incorporarlas a su conocido Proyecto de Ley reformador de la Enseñanza Nacional.

Con objeto de aclarar ciertos particulares de su gestión y desvirtuar al propio tiempo malas interpretaciones y apreciaciones ligeras, han acordado los firmantes redactar y hacer públicas las reclaraciones siguientes:

1.—Estimando el Comité Estudiantil Universitario, como todo organismo preocupado de nuestro porvenir nacional, que la reforma integral de nuestra Segunda Enseñanza es cosa vital e ilnaplazable, la consignó entre las demandas indefectibles para la normalidad académica. Y con el fin de obtener una oportuna información técnnca sobre la materia propició dicho Comité la reunión de Profesores de los Centros Secundarios. A su invitación y en atención a la extrema urgencia que las circunstancias imponían, los Directores de los Centros referidos designaron libremente del seno de sus Claustros dos Profesores que con ellos asistiesen a las deliberacione. Con la presencia de Delegados del Comté Estudiantil Universitario y del alumnado de Segunda Enseñanza, se han efectuado numerosas juntas, cuyos puntos de vista s consignan muy sintéticamente a continuación.

2.—Ha estimado el Pleno de Profesores Secundarios que la reforma de la Enseñanza Secundaria es cosa tan compleja y delicada que sólo puede abordarla acertadamente un grupo de técnicos con la mayor experiencia e independencia. De ahí que, en vez de entrar en los problemas que la Segunda Enseñanza plantea, hayan dirigido los firmantes todos sus esfuerzos a conseguir la formación de Juntas Técnicas de la mayor eficacia. Y creyendo, que la necesidad de una reforma sustancial no debe estorbar la pronta reanudación de las tareas académicas, han perseguido un segundo objetivo: la remoción de los obstáculos que se oponen a la reapertura de los centros de enseñanza y el logro de una situación transitoria que permita la normalidad docente hasta tanto la reforma se produzca.

3.—Todos los Profesores y Alumnos presentes en las deliberaciones han coincidido en reconocer la necesidad de derogar la legislación de Segunda Enseñanza promulgada después de febrero de 1935. Aunque no parece necesario enumerar ya las razones que abonan esta derogación, (derogación que pide toda la opinión sana del país), se debe consignar que influyeron en el ánimo de los firmantes las siguientes razones: las circunstancias anormales en que aquélla legislación fué elaborada, que la hicieron, no el producto de una meditación técnica, sino el fruto de pasiones e intereses momentáneos; el hecho de que la opinión pública, el criterio de las más rspetables entidades culturales de Cuba y la impresionante unanimidad de profesores y estudiantes hayan repudiado enérgicamente dicha legislación; el fracaso ruidoso de las oposiciones convocadas al amparo de aquella legislación y la forma escandalosamente irregular en que fueron provistas las cátedras de las Escuelas Superiores de Segunda Enseñanza. (Se recomienda, para una mejor consideración crítica de la legislación referida, el informe presentado al Presidente de la República en 20 de Diciembre de 1935 por la Comisión de Profesores por nombramiento de los antiguos Institutos y a exposición elevada, también, al Presidente, en Octubre 5 del mismo año, por la Comisión Universitaria Reorganizadora).

4.—No se debe pasar por alto, ya que ha sido un argumento hábilmente esgrimido a favor de las leyes Anaya Murillo, ue la divulgación de la Enseñanza Secundaria de que en esas leyes se habla es del todo engañosa. Al crear veinte y cuatro Escuelas en sustitución de los seis Institutos, se recibe la impresión de una mayor difusión educacional. Ocurre todo lo contrario, porque en esas Escuelas, por las mismas leyes que las crean, se establece que sólo podrán estpdiar una tercera parte (5.400) de los alumnos (15.000) que estudiaban en los seis Institutos clausurados. Agréguese que el presupuesto de las veinte y cuatro Escuelas es inferior al que regía para los Institutos y que para nada se han tenido en cuenta los datos de la población escolar, al punto de que en una ciudad como la Habana se establece una Escuela por más de 100.000 habitantes, al paso que en otras como en Artemisa y Guantánamo se crea una Escuela por menos de 40.000. Y no se olvide que en ninguna de dichas Escuelas podrán estudiar más de 400 alumnos, cantidad que se duplicaba en el Instituto menos concurrido, sin contar con que en algunos como en el de Oriente la población escolar llegaba a 2.000 y que pasaba de 7.000 en el de la Habana.

5.—No hay que insistir en la injusticia de las demás disposiciones de Anaya Murillo que, sin haber creado situaciones nuevas, clausuraron arbitrariamente centros de tanta importancia como las Escuelas Normales, las Técnicas Industriales y las de Comercio. Las consecuencias de estas clausuras son tan lamentables como incalculables. Igual repulsa merecen en opinión de los firmantes las disposiciones dictadas en el último momento del Gobierno Provisional que, sin atención a títulos, merecimientos ni capacidad, han reorganizado claustros enteros de instituciones secundarias.

6.—Se ha estimado unánimemente que, derogada la legislación Anaya Murillo, precisa el restablecimiento de la situación legal en que se encontraba la Enseñanza Secundaria en la fecha de producirse tan desdichada legislación. No es que se entienda que aquel estado legal era perfecto; para sustituirlo es que se pide una reforma integral. Es que la necesidad de esta reforma no puede mantener en una más prolongada inactividad nuestros Centros Secundarios.

Toda sospecha de parcialidad o de personal interés quedará desvanecida si se advierte el acuerdo unánimemente adoptado de que, volviendo a sus cátedras los Profesores que prestaban servicios en Febrero de 1935, quedan sometidos desde luego a estrecha vigilancia en su actuación docente por una Junta de Inspectores cuya serenidad y justicia queden aseguradas. Añádase que también ha sido acuerdo del Pleno que la reposición de los Profesores indicados será provisional y que todas sus cátedras serán provistas de acuerdo con el sistema que determine en su día la Junta Superior de Enseñanza Secundaria.

7.—Como queda indicado, ha sido preocupación central de los firmantes la formación de Juntas Técnicas capaces de estructurar una serie y trascendental reforma de la Enseñanza Secundaria. De ahí que sea opinión de los firmantes que deba integrarse una Junta Superior de Reforma de la Enseñanza Secundaria en que tengan representación nuestros organismos docentes superiores sin que falte la presencia de los Profesores Secundarios de mayor ciencia y experiencia. Esta Junta Superior precisa de la más amplia libertad para realizar su cometido; debe considerar un replantamiento integral de la enseñanza media, definiendo su naturaleza y orientaciones, sentando las bases de su organización y determinando los tipos de Escuela y sus campos de estudios. A esta Junta Superior debe caber la articulación de los distintos organismos secundarios y el establecimiento de las relaciones de éstos con la Enseñanza Primaria y la Superior. Debe tener así mismo a su cargo la Junta cosas tan delicadas e importantes como el modo de provisión de cátedras y la creación y reglamentación de los organismos encargados de la dirección y alta inspección de la Enseñanza Secundaria.

8.—Estimándose que toda reforma ha de tener adaptación perfecta al medio a que se aplica, es opinión de los firmantes que Juntas Especiales queden encargadas en cada Centro del desarrollo y adaptación de la reforma dispuesta por la Junta Superior. En estas Juntas Especiales deben estar representados los Claustros de dichos centros y, cuando sea aconsejable, representaciones de actividades evtraacadémicas relacionadas con la función específica de cada Institución.

9.—Con interés de iniciar cuanto antes las labores académicas, pero decididos a no reincidir en palmarios errores, estiman los firmantes que deben proscribirse los llamados cursillas, cuyos desastrosos efectos no es neceario precisar. No obstante, los derechos de matrícula abonados por los alumnos en esos cursillos, deben quedar asegurados.

10.—Importa de modo muy especial hacer resaltar, frente a insinuaciones insidiosas, que, creyendo todas las representaciones del Pleno que nuestro problema de Enseñanza Secundaria, no sólo mira a la transformación técnica de la enseñanza, sino ala multiplicación de instituciones docentes, les parece indispensable la creación de nuevos centros, pero siguiendo para ello las mejores orientaciones científicas y los datos de la estadística escolar. Hasta tal punto es éste deseo ahincado de los firmantes, que estiman que antes de producirse por las Juntas Técnicas la transformación de sustancia que anhelan, debe el señor Secretario de Educación multiplicar las instituciones secundarias para el próximo curso.

La Habana, junio 1 de 1936.

Dr. Raimundo Lazo, Dr. Juan Freyre de Andrade, Dr. Gil Beltrán Cuesta, Dr. Carlos Manuel Cruz, Profesores del Instituto de Segunda Enseñanza de la Habana; María Josefa Vidaurreta, Dr. Juan Marinello, Profesores de la Escuela Normal de la Habana; Ing. Rafael Fiterre, Ing. César Masó, J. González Parra, Profesores de la Escuela Técnica Industrial de Varones; Dra. Dulce María Escalona, Dr. Jorge Aguayo, María Emilia Muxó, Profesores de la Escuela Técnica Industrial de Mujeres; José M. Fernández Roig, Agustín A. Rodríguez, Profesores de la Escuela Profesional de Comercio de la Habana; Dr. Manuel Aguilera, Dra. Camila Henríquez Ureña, Profesoras de la Escuela Normal de Oriente; Dr. Emilio Ballagas, Dr. Jorge García Gallo, Domingo Rabenet, Profesores de la Escuela Normal de Santa Clara; José A. Bencomo, Profesor de la Escuela de Pintura y Escultura de San Alejandro; Manuel Lozano Pino, miembro del Directorio Estudiantil Universitario; R. Señarís, por los Estudiantes de Enseñanza Secundaria.

MARTICA HERRERA Y FERNANDEZ

En el día de ayer falleció en esta ciudad la niña Martica Herrera Fernández, sobrina del joven Alberto Fundora, empleado de los talleres del DIARIO DE LA MARINA.

El sepelio de la que fué adorable criatura se efectuará hoy a las ocho y media de la mañana, partiendo el cortejo de la calle Crespo número 21 hacia la Necrópolis de Colón.

Reciban sus atribulados padres y demás familiares nuestro sentido pésame.

PROYECTOS DE DISTINTOS REPARTOS GREMIALES. — El Alcalde Municipal ha dispuesto que se exhiban en el Departamento de Impuesto Municipal, para conocimiento de los contribuyentes, por el concepto de «Farmacia con aparatos», Hoteles y Tiendas de Sedería y Quincalla, durante cinco días, los proyectos formados por la comisión del Reparto Gremial por esos conceptos, a fin de que puedan presentar sus protestas si los consideran perjudiciales a sus intereses, de acuerdo con lo artículos 87 y 89 de la Ley de Impuesto Municipal.

ORDENAN UNA INVESTIGACION SOBRE EL CEMENTERIO DE A. NARANJO.—Por el Alcalde Municipal, Dr. Beruff Mendieta, será dispuesta una investigación sobre el cementerio del barrio de Aroyo Naranjo, de la recaudación que el mismo obtiene mensualmente, y el lugar donde es empleada la misma, la cual debe ingresar en la Tesorería Municipal, para las propias atenciones del cementerio en su ampliación y cuidado.

REDUCIDOS A 15 DIAS LOS PLAZOS DE SUBASTAS. — Por la urgente necesidad de celebrar dentro del más breve término posible, las subastas de los artículos que deben suministrarse a las Dependencias del Municipio y de que los proveedores puedan comenzar a servir los efectos cuyos suministros les sean adjudicados, al inicio del Ejercicio fiscal venidero, el Alcalde solicitó de la Cámara Municipal que adopte, con toda urgencia, el acuerdo que señala el párrafo cuarto del Art. 6o. del Real Decreto de 4 de Enero de 1883, a fin de reducir de 30 a 15 días hábiles, el plazo que ha de mediar entre la publicación de los anuncios de las subastas y la apertura de los pliegos de proposiciones formulados por los licitadores.

Información Telegráfica
DEL INTERIOR DE LA ISLA
Por nuestros Corresponsales a través del Hilo Directo del DIARIO

PINAR DEL RIO

NUMEROSAS CESANTIAS EN LA POLICIA PINAREÑA

PINAR DEL RIO, junio 1. DIARIO. Habana.— Numerosas cesantías fueron decretadas en la Policía de esta capital por la Jefatura del Octavo Distrito, habiéndose hecho los correspondientes nombramientos y ascensos.

LA GOLETA ENCALLADA

Continúa sin poder rescatarse de los arrecifes, la goleta americana, encallada en los Arroyos de Mantua. El capitán y un marinero siguen en Mantua. Espérase que la compañía pesquera del citado lugar, compre la nave, para que sea esta la que continúe los trabajos de salvamento. G. RODRIGUEZ. Corresponsal.

LAS CLASES VIVAS EN PRO DEL JEFE DEL CENTRO TELEGRAFICO DE ESTA CIUDAD

PINAR DEL RIO, junio 1. DIARIO. Habana.—Las fuerzas vivas de esta ciudad están organizando un Comité encargalo de hacer resaltar los grandes méritos, técnicos y administrativos del actual Jefe del Centro Telegráfico, Pedro Behety Obregón, Decano de la República, que lleva veintisiete años en el cargo, con las simpatías generales a que es acreedor por su hombría de bien, la capacidad y honradez reconocida por todos los Gobiernos, factores suficientes para que se le reitere por el señor Secretario de Comunicaciones, la confirmación en su cargo premiando así al ejemplar funcionario, honra de Cuba, autor de dos inventos de pararayos, aplicados a los receptores de radiotelefonía, y para circuits telefónicos, con seguridad para la vida del personal. Se le estima acreedor a un ascenso para ocupar uno de los más altos cargos de la citada Secretaría. G. Rodríguez. Corresponsal.

EL TERMINO VERIA CON GUSTO QUE NO ACEPTARA EL GOBIERNO LA RENUNCIA DEL DOCTOR ERNESTO LABRADOR

CONSOLACION DEL NORTE, junio 1. DIARIO. Hbana.—Este Término municipal vería con gusto sumo que el nuevo Gobierno no aceptara la renuncia que de su cargo de Superintendente Provincial de Escuelas, hace el doctor Ernesto Labrador y Pérez. No es este el deseo ni la aspiración de un partido ni de un grupo, sino el anhelo general, que ve en el dimitente un propagador ferviente de la enseñanza popular; un amante de la cultura del pueblo. Apoyando esa petición, se cursarán sendos escritos al Secretario de Educación, apoyando la legítima aspiración del Término. SANCHEZ, Corresponsal.

A LA DISPOSICION DEL TRIBUNAL DE URGENCIA

PINAR DEL RIO, junio 1. DIARIO. Habana.— Antonio Echevarría, Billate, de 19 años de edad, blanco, vecino del barrio San José en este Término, fué puesto a la disposición del Tribunal de Urgencia.

El citado Tribunal, condenó esta tarde a 31 días de arresto a Gerardo Pérez Bravo, pr infracción del Decreto Ley 292. G. RODRIGUEZ. Corresponsal.

HABANA

LESIONADO MENOS GRAVE POR DOS DESCONOCIDOS

SANTIAGO DE LAS VEGAS, junio 1 DIARIO. Habana.—Esta tarde fué asistido en la Casa de Socorros de esta, José Manuel Guayanes, de 23 años, natural y vecino de la localidad residente en la calle 6 número 60, de lesiones menos graves, las que dijo se las habían causado dos desconocidos con los cuales tuvo unas palabras, por haber estos molestado a un familiar. La policía investiga los hechos, habiendo detenido a Mario Tamayo López, de 17 años, vecino de la calle 8 número 40, como uno de los agresores. M. PERERA, Corresponsal.

MATANZAS

PROCESADO CON EXCLUSION DE FIANZA POR PARRICIDIO

MATANZAS, junio 1. DIARIO. Habana.—Ha sido procesado con exclusión de fianza Florentino Fernández Domínguez, en causa por parrocidio, por haber inferido varias heridas con un hierro punzante a su esposa Ramona Fernández, en el poblado de Bolondrón.

A PUNTO DE PERDER LA VIDA ELECTROCUTADO

Estuvo en peligro de perder la vida al tropezar con un alambre eléctrico en la finca «Gratitud» el campesino Teófilo Rodríguez. Fué derribado al suelo, resultando muerto el caballo que montaba.

UNA ACLARACION DEL ALCALDE DE PEDRO BETANCOURT

No; visitó hoy el Alcalde de Pedro Betancourt, Mario Camaraza, rogándonos que aclaremos, que la causa formada por falsedad en documento público en aquel Municipio, ha sido formulada contra su antecesor, no contra él. LOVIO. Corresponsal.

SANTA CLARA

BRILLANTES FIESTAS CELEBRA CIENFUEGOS EN HONOR DE BARBERAN Y COLLAR

CIENFUEGOS, junio 1o., DIARIO, Habana.—Continúan con gran entusiasmo las fiestas organizadas en honor del teniente Menéndez Peláez, por En el banquete ofrecido por el Ayuntu famoso vuelo Camagüey-Sevilla. tamiento, tomaron parte las representaciones oficiales, económicas y patrióticas, así como las sociales, resultando magnífico. En elocuente discurso ofreció este acto el doctor Santiago Rey Pena, agradeciéndolo en nombre del festejado, el comandante Carreño Fiallo, que ostentaba la representación del Jefe del Ejército.

GRANDE BAILES

Suntuosos resultaron los bailes ofrecidos por el Liceo, el Casino Español, el Yacht Club y el Cluz de Cazadores, en los que se congregó lo más distinguido de la sociedad cienfueguera.

La recepción y el ponche en los salones de la sociedad Minerva, resultó espléndida.

A LA MEMORIA DE BARBERA Y COLLAR

El paseo marítimo, con objeto de la ofrenda floral en memoria de Barberán y Collar, se llevó a cabo con seis embarcaciones, asistiendo los Jefes y Oficiales del Ejército y de la Marina Constitucional, representaciones del Clero y de todas las Corporaciones. En el momento de depositar las flores, pronunció una oración sacra exaltando a los mártires de la aviación, el reverendo Padre Carmelo Jiménez, párroco de La Catedral.

EN LA CATEDRAL

A la misa armonizada, celebrada en La Catedral, asistieron la totalidad de los Jefes y Oficiales de las fuerzas armadas, resultando pequeñas las naves del templo.

PONCHE EN EL CUARTEL DEL EJERCITO

En estos momentos acaba de efectuarse la recepción en el Cuartel del Ejército, Higinio Esquerra, ofreciendo un ponche, el que fué ofrecido con un patriótico discurso, por el Comandante Carreño Fiallo. MM. Agradeció este acto en nombre del aviador, el compañero Zabala Pérez.

Asistieron al acto, el Alcalde Municipal, el Administrador de la Aduana, Jefes y Oficiales del Ejército y de la Marina, de la Policía Marítima y Nacional, representaciones de la Junta de Educación, de las instituciones y clubs locales y Monseñor Martínez Dalmau. Un grupo de damas reservistas, luciendo sus niformes. Terminado el acto en honor del teniente Menéndez, con el capitán Landa, que representaba al Jefe de la Marina; del teniente Rubio e invitados, acompañados del capitán Fabián Martínez, Jefe del Cuartel recorrieron el todos los adelantos modernos que exiedificio recientemente fabricado, con ge esta dependencia del Ejército Constitucional, el cual será organizado en breve, con la asistencia del Coronel Batista.

VISITA A LA CARCEL

Hoy a las cuatro visitará el teniente Menéndez la Cárcel de esta Ciudad, donde le será ofrecido un Ponche de Honor, por el Alcaide de la misma, concurriendo entre los invitados de honor, el compañero Zabala.

LA SOCIEDAD «ALBORES»

A las siete p. m., la sociedad Albores, darále un ponche, celebrándose con tal motivo en sus salones una bella recepción. Cierra el programa de los agasajos esta noche con un gran baile en la sociedad La Tertulia.

El teniente Menéndez, se propone pasar unos días más en Cienfuegos, sustraído de los actos oficiales, dedicando a cumplimentar a las personas de su amistad. También irá a Cumanayagua, a saludar a su novia, allí residente.—Obdulio, corresponsal.

ORIENTE

SE DISPARO DOS TIROS DE PISTOLA EN LA SIEN DERECHA

S. DE CUBA, junio 1. DIARIO. Habana El jefe del Laboratorio de la Droguería Bottino, sita en San Basilio y Estrada Palma, nombrado Antonio Casas Ttrural, español, de 43 años, casado, suicidose esta mañana, con una pistola «Browing» haciéndose dos disparos en la sien derecha. Hombre honrado y laborioso, gozaba de la confianza de los dueños de la Droguería. No ha dejado ninguna manifestación sobre los motivos que le llevaban a la determinación de quitarse la vida. Deja a su esposa Silvina Morales y tres hijos. Fué encontrado en el establecimiento, estando todas las puertas cerradas.

El juzgado de Instrucción que se halla situado en los altos de la citada Droguería levantó las diligencias, tomando declaración a los empleados y a los propietarios del establecimiento. Según noticias el occiso ha dejado un papel escrito a los familiares.

EMBARCO EL LDO. BRAVO CORREOSO.—Hoy embarcó para la Habana el doctor Antonio Bravo Correoso, quien pronunciará una Conferencia en el colegio de Abogados de esa capital, con el tema «El Momento Constitucional actual». El doctor Bravo Correoso tomó parte en la Constituyente de 1901 y fué un batallador congresista.

JUICIO POR HOMICIDIO.—Mañana dará comienzo el importante juicio por hamicidio del Teniente de la Marina Constitucional, Ballester, contra Eladio Bertor, cuya hecho ocurrió en Manzanillo el año próximo, pasado

CONGRESO AGRO JECUARIO. EN BAYAMO. Ha comenzado ayer a celebrarse en la ciudad de Bayamo el Congreso Agro Pecuario Nacional, que se celebra por primera vez para tratar sobre el problema del Trust de la Carne.

EL BALNEARIO HATUEY-BACARDI.—Ayer se inauguró en la playa La Socapa, el balneario Hatuey-Bacard,» con una hermosa fiesta.

PELICULA DE UNA PEREGRINACION AL COBRE.—Se encuentra en esta ciudad el señor Piñeiro, propietario de la Compañía Peliculera de Cuba que filmará la peregrinación que efectuarán hoy al Santuario del Cobre las niñas de «Hijas de María y de otros Centros Católicos.

Reparaciones en la Escuela Modelo del Parque Medina

Parte de sus terrenos se destinará a crear un buen campo de experimentación

De acuerdo con las noticias que pudimos obtener ayer en el departamento de Educación, será reparada por el negociado de Construcciones Escolares el ala derecha de la Escuela Modelo del Vedado, que se encuentra situada frente al Parque Medina.

En la actualidad se hallaba clausurada en virtud de su estado.

Se ha pedido asimismo al jefe del negociado de Construcciones, ingeniero J. M. Rodríguez Valiente, que amplíe el plan, a fin de construir un kindergarten y dedicar parte de los amplios terrenos de la misma a un campo de experimentación agrícola.

Han de hacerse además algunos arreglos en los jardines que rodean el edificio.

Se encuentran también muy adelantadas, según los informes facilitados, las obras del centro escolar de Holguín, que abarca una media manzana de terreno.

Por último, dicho departamento habrá de enviar un técnico al Central Pilar, en Artemisa, para que haga sobre el terreno un estudio encaminado a la construcción de una casa-escuela de tres aulas y un kindergarten.

Según las declaraciones del Secretario de Defensa, general Rafael Montalvo, que es el que lo ha pedido, se hará la fabricación sin costo alguno para el Estado.

EL DOCTOR DIEGO GONZALEZ, JEFE DEL ALMACEN.— El doctor Diego González, auxiliar técnico de la Superintendencia General, ha sido designado en comisión jefe del negociado de Almacén y Efectos Escolares de la Secretaría de Educación, en sustitución del doctor Francisco González y García, inspector del distrito escolar de Cienfuegos.

La designación no puede ser más acertada, pues el doctor Diego González disfruta de un brillantísimo expediente de funcionario al servicio del depyartamento de Educación.

COBRARAN LAS PATENTES DE ALCOHOLES DESDE EL 1o. DE JULIO.—Por el Departamento de Impuestos Municipales y el Negociado de Adresógrafo, se encuentran terminadas las listas cobratorias relativas a Patente de Alcoholes, juegos permitidos, tarifas anuales y semestrales pertenecientes a Industria y Comercio, las que están enviándose a Contaduría, para que desde el día primero de Julio, comiencen los cobros por esos conceptos, que corresponden al ejercicio de 1935 a 1937. También comenzará el día primero de Julio el segundo trimestre del año natural de 1936, que corresponde al ejercicio 1935-36.

EXISTEN EN CIRCULACION EN ESTE MOMENTO TREINTA MILLONES DE PESOS PAPEL

Ayer y por la Tesorería General de la República ha sido distribuida entre los Bancos la suma de un millón 980,000 pesos en certificados cubanos, resto de la tercera impresión de dichos billetes, que viene a sustituir en el mercado a igual cantidad de plata cubana.

Gran parte de este numerario ha salido para el interior de la República ya que así lo reclama las necesidades del comercio y de la industria, por ser también más fácil de manipular y más económico en el transporte.

Con ese dinero asciende a treinta millones de pesos billetes cubanos en circulación, cuyo equivalente en discos de plata está en garantía en las bóvedas de la Tesorería General.

Como todavía no es suficiente para la demanda que de dichos certificados siguen haciendo los bancos, el comercio, la industria y el pueblo en general, se espera que el Gobierno, muy en breve, como ya hemos publicado oportunamente, lleve a cabo la cuarta impresión de certificados, ya que existen en circulación también, pesos plata que garanticen, no solamente esa emisión, sino también su circulación inmediata.

EL 25 DE JUNIO SE PAGARAN LOS INTERESES DE LOS TRES CUPONES DEL CTRO. GALLEGO

Conferido el traslado de la tasación de costas a los herederos de Wifredo Fernández. Embargo de sueldo para el pago de una pensión. Asuntos civiles turnados el lunes

CONFERIDO TRASLADO DE LA TASACION DE COSTAS EN UN MAYOR CUANTIA A LOS HEREDEROS DE WIFREDO FERNANDEZ VEGA.—Por providencia de ayer, dictada por el señor Juez de Primera Instancia del Centro, doctor Rubio Linares, ante el Secretario Abelardo Piedra y Farías, se ha conferido traslado a los señores Wifredo Fernández Vega, sus herederos, sucesores o causahabientes de la tasación de costas practicadas en los autos del juicio declarativo de mayor cuantía que le sigue The Universal Music Commercial Company, ascendente a $205.50.

COMPARECENCIA EN DIVORCIO POR RECIPROCO DISENSO.— En el divorcio que por los trámites del recíproco disenso tienen establecidos Cristóbal Martínez Cruz y Rita María Mirabal y Núñez, el señor Juez de Primera Instancia del Norte, ante el Secretario Fabio Gárate, ha señalado, por providencia de ayer, para que tenga celebración la comparecencia que determina el inciso B del artículo 53 de la Ley de la materia, el día 5 del actual, a las 9 a.m.

EMBARGO DE SUELDO PARA EL PAGO DE UNA PENSION.— En el juicio de divorcio seguido por Bertha Rodríguez Lubian contra Gerardo Herrera Caballero, el señor Juez del Norte, ante el Secretario Fabio Gárate libró oficio al Jefe de la Policía embargando el sueldo del demandado para pagar a la actora la pensión de 20 pesos acordada.

SOBRE LA PENSION DE MANUEL SECADES JAPON.—El Juez del Norte, ante el Secretario Gárate, ha conferido traslado al señor Fiscal, en la pensión promovida por Manuel Secades Japón.

TENDRA QUE PAGAR LA PENSION.— En el divorcio seguido por Angela Cordoví Martell contra Francisco Martos, el Juez del Norte, ante el Secretario Gárate libró oficio a la Compañía Alfilerera embargando el sueldo del demandado para responder a la pensión acordada.

EL 25 DE JUNIO SE PAGARAN LOS INTERESES A LOS CUPONES 19, 20 Y 21 DE LA EMISION DEL CENTRO GALLEGO.—Por providencia dictada ayer por el señor Juez de Primera Instancia del Este, ante el Secretario doctor Silvio E. Perdomo Herrada, se ha señalado el día 25 del actual, a las 9 a.m., para el pago de los intereses a los cupones números 19, 20 y 21 de la emisión del Centro Gallego, entendiéndose que se refiere a los tenederos de aquellos cupones que aún no han concurrido a hacer efectivo dichos cupones.

SENTENCIA DE DIVORCIO.— El señor Juez de Primera Instancia del Este, ante el Secretario doctor Ignacio Montiel, dictó sentencia con fecha de ayer declarando con lugar la demanda de divorcio establecida por Hilda Obregón y Bustamante contra Eliseo Acosta y Ortega y en consecuencia disuelto el vínculo matrimonial existente entre ambos cónyuges.

CON LUGAR UN MAYOR CUANTIA.—En el juicio de mayor cuantía seguido por el doctor Pastor Lagueruela contra Francisco Zayas y otros, el Juez del Centro, ante el Secretario Gabriel Lafuente, dictó sentencia por la que condena al demandado a pagar al actor la suma de 3,180 pesos más los intereses legales.

RELACION DE LOS ASUNTOS CIVILES TURNADOS DURANTE EL DIA DE AYER

Exhortos: De Remedios en inscripción de la finca Dominio San Rafael, promovido por la Compañía Azucarera San Agustín, S. A., al Oeste.

De Florida en incidente por Orestes Fernández al Centro.

De Marianao en pensión alimenticia por Pedro Samá contra Eloísa López, al Norte.

De Marianao en divorcio por Marcelino Fraga y Santalla contra Isabel María Riverón y Pérez, al de Almendares.

De Güines en mayor cuantía seguido por Fernando Gómez González contra Herederos de José Galdo Pumar, al Sur.

De Remedios en legalización de certificación del Registro Civil, al de Almendares.

Menor cuantía: Lo establece José Pennino Barbato contra el Gobierno de la Provincia, al Sur.

Declaratorias de herederos: De Octavio Seiglie Martínez, al Centro; Ramón Lelón Rey, al Sur; Raúl Argudín, al Sur.

Quiebra: De Pablo Antón y Gómez, al Este.

Demencia: De Bonifacio Díaz, al Este.

Pensión de veterano: La solicita como tal: Caridad Hernández y Fernández, al Sur.

Jubilaciones: María Tecla del Castillo y Ferro, sobre pensión de Saturnino Escoto, al Norte y Joseph David Hitchmann y Hitchmann, al Este.

Apelaciones: Luis Martínez contra Oscar Montenegro, al Sur; Buergo Alonco y Cía. contra Manuel Méndez, al Centro.

Sobre dispensa de ley: La solicitan para contraer matrimonio: Graciella Jiménez y Ruiz y Antonio Ramos Rodríguez, al Norte.

Divorcios: Faciana Adelfa Castillo y Martínez contra Benigno Pérez y Suárez, al Norte; María Teresa Luisa y Sola contra Nestor Manuel Lefebre, al Este; José Manuel Reyes Gavilán, contra Delia Jiménez, al Sur.

Por recíproco disenso: José Ignacio Romero y María Luisa Grenet, al Sur.

ALMUERZO DE CONFRATERNIDAD ENTRE MIEMBROS DEL PODER JUDICIAL

Como en los meses anteriores, el sábado último se llevó a efecto un simpático almuerzo organizado por prestigiosos miembros del Poder Judicial, con el unico fin de confraternizar cada vez más, entre cuantos colaboran en la administración de justicia.

El acto resultó muy lucido, y a la vez, animado, pues predominó la más franca alegría entre cuantos asistieron.

Entre los concurrentes, recordamos al distinguido y talentoso Juez de Primera Instancia del Centro, doctor Enrique Rubio Linares; los activos y muy competentes Secretarios Judiciales del Juzgado de Primera Instancia del Este, señor Diego Rodríguez y de Castro y el doctor Silvio E. Perdomo y Herrada. el Secretario del Juzgado del Centro, doctor Francisco Boudet, feliz autor de «Legislación Social»; el caballeroso Fiscal de Partido, doctor Enrique Gamba; los señores Francisco Lafuente Hernández, Gilberto Echeverría y Sánchez; el culto oficial del Juzgado de Primera Instancia del Este, doctor Juan Manuel Macías Betancourt y el atento oficial, también del Este, doctor Daniel Cancio y Crespo. Mencionaremos por último, exprofesamente, a dos estimadísimas personas que gozan de unánime estimación en la casa de los Juzgados y en el Poder Judicial: Gabriel Lafuente Hernández, Secretario del Juzgado de Primera Instancia del Centro y César Alvarez y Hernández, Oficial del Juzgado de Primera Instancia del Este y entusiasta organizador de esos simpáticos almuerzos de franca camaradería.

La Administración Municipal ha de cobrar en el próximo mes más de un millón de pesos por varios tributos

Los empleados municipales cobrarán el mes en curso en la primera quincena de Julio. La Policía recibirá $100,000 el día 25 del actual. Este mes se inaugurará el balneario

INFORMACION GENERAL DEL MUNICIPIO DE LA HABANA

LA DRA. NENA MENDEZ DE VILLADA, TRATO CON EL DR. BERUFF MENDIETA, SOBRE IMPORTANTES PROYECTOS

El Alcalde Municipal despachó ayer los asuntos administrativos, con el Secretario de la Administración, y el Jefe de Despacho de la Alcaldía, Dr. Manuel Calás, y otros funcionarios.

También recibió en su despacho, a la Dra. Nena Méndez de Villada, Jefe del Departamento de Asistencia y Previsión Social, a cuyo Departamento desea prestar suma atención el Alcalde, de acuerdo con los buenos propósitos, y los proyectos que tiene en estudio la Dra. Méndez de Villada, los que tienden a mejorar el nivel cultural de los pobres de este Municipio, proporcionándoles una serie de atenciones, por las cuales se transformen la indigencia, la mendicidad, el cuidado a los niños pobres y la cooperación a la mujer cubana en su lucha por la vida.

EL ALCALDE CON LOS ROTARIOS, EN LA SESION DEL JUEVES. El Dr. Beruff Mendieta, departiendo con los repórters municipales, les hizo saber que el próximo jueves asistiría a la sesión rotaria que celebran en esta capital, en la que expondría con claridad, una vez más, sus propósitos en bien de la municipalidad, las necesidades que observa en su administración; el estado en que encontró el Municipio; y la cooperación que demanda de los contribuyentes y demás entidades, que anhelan el progreso y mejoramiento urbano.

EL ALCALDE SE ENTREVISTARA CON EL PRESIDENTE.—Al propio tiempo expuso el Alcalde Municipal, que esperaba entrevistarse con el Presidente de la República, doctor Miguel Mariano Gómez, para exponerle con datos concretos, el estado comparativo entre las anteriores administraciones y la que actualmente tiene en el Municipio, estimando estos informes tan indispensables como necesarios, al Jefe del Estado.

LA POLICIA NACIONAL COBRARA EL DIA 25.—También hizo constar el Alcalde, que la Policía Nacional cobraría con toda regularidad el día 25 del actual, los cien mil pesos con que el Municipio contribuye a su sostenimiento, y los empleados municipales obtendría sus haberes del mes de Junio, en la primer quincena de Julio, o antes de esa fecha, dependiendo de los cobros que se realicen en el segundo trimestre del año natural por suministro de agua, que será puesto al cobro el día primero de Julio.

El Alcalde Municipal, dijo que el parte de avance de los cobros realizados durante las horas de la mañana de ayer, ascendía a la cantidad de $6.242.47 centvos, pertenecientes a las taquillas recaudadoras del Ayuntamiento, debido a los apremios que se están haciendo efectivos.

EL MUNICIPIO CREARA COCINAS ECONOMICAS, EN JULIO.—Por el Departamento de Asistencia y Previsión Social, a cuyo frente se encuentra la Dra. Nena Méndez de Villada, según ésta informó a nuestro repórter, entre los distintos proyectos que estudia, figura el de la creación de dos cocinas económicas para los pobres de este Municipio, sustituyendo éstas la distribución de víveres como se ha venido haciendo, lo que será un medio eficaz para alimentar a los desheredados de la suerte.

También se estudia por el Departamento referido, el saneamiento del Mercado «La Purísima», para dar albergue, comida y educación a infinidad de indigentes, que deambulan por la capital, reteniéndolos allí hasta proporcionarles ocupaciones para su propio sustento.

NO LANZARAN A LOS BECADOS A LA CALLE.—Atendiendo el clamor de los niños pobres, becados por el Municipio y que se encuentran en distintos planteles de esta capital recibiendo educación, la Dra. Nena Méndez de Villada, invitó a los dictores propietarios de esos colegios, a una entrevista a su despacho, exponiéndoles con lujo de detalles que la administración municipal se veía en la necesidad de reducir sus gastos para el sostenimiento de becados durante el verano, y con tal objeto demandaba de todos ellos la rebaja de un 20 por ciento del importe de esas becas, pertenecientes al mes de Mayo ppdo., con lo cual se continuaría el sostenimiento de esos niños, en su mayoría, huérfanos. Gustosamente accedieron todos los directores, y por tal motivo, los niños y niñas becados por el Municipio no serán lanzados a la calle.

Por el Departamento de Asistencia y Previsión Social, se hará una minuciosa investigación y comprobación de todos los becados municipales, para saber si efectivamente necesitan sus padres de esa atención municipal para sus hijos.

LA COLONIA INFANTIL DEL MUNICIPIO. — Estudia, asi mismo, la Dra. Nena Méndez de Villada, la creación de la Colonia Infantil Municipal para el verano, la cual piensa que podría ser establecida en la manzana ocho, del Vedado, cerca del Balneario Municipal, con el propósito de que los niños y niñas becados por el Municipio, disfrutaran allí de un ambiente saludable para su desarrollo físico y a cuyo frente tendrían dos médicos, y los profesores de cultura física.

Al propio tiempo, se está haciendo un censo de los solares yermos del Municipio, apropiados para establecer en ellos parques infantiles, para niños pobres, en los distintos barrios de esta municipalidad, prestándose la debida atención a la salud, y al cuidado que requieran mientras concurran a esos lugares.

INAUGURAN ESTE MES EL BALNEARIO MUNICIPAL, EN EL VEDADO—Es propósito del Alcalde Municipal, Dr. Beruff Mendieta, y de la Dra. Nena Méndez de Villada, inaugurar el Balneario Municipal el presente mes en la barriada del Vedado, en el cual se fijarán dos turnos, uno para niños pobres, y otro para niños de familias pudientes, que pagarán una pequeña cantidad, para el sostenimiento de las atenciones que habrán de recibir allí, como por ejemplo, el desayuno dietético por prescripción facultativa los primeros, estableciendo una cantina de refrescos y jugos de frutas, y brindándoseles una completa divulgación científica, baños de sol y de mar, de acuerdo con las disposiciones de los médicos designados para dicho Balneario.

ESCUELAS PARA SIRVIENTAS.

Se estudia la creación de Escuelas para sirvientas, como una necesidad, y en protección de la mujer cubana pobre, para que al colocarse en algún hogar, esté capacitada para cumplir sus deberes y obligaciones.

HABRA CINCO CRECHES MUNICIPALES MAS. — Está siendo motivo de estudio, la creación de cinco creches municipales, por considerar insuficientes las que actualmente tiene la administración municipal, las cuales habrán de instalarse en los barrios más necesitados de la capital, como son Los Pinos, Arroyo Apolo, Príncipe, Zapata, Lawton y Arroyo Naranjo ,aumentándose las consignacoones para las atenciones y cuidados que hasta ahora han venido prestándose en este servicio, instalando en ellas columpios y demás aparatos adecuados a los niños que sean admitidos, en dichos establecimientos.

ORGANIZACION NUMERADA DE LAS SECCIONES Y NEGOCIADOS. Por el Jefe de los Impuestos Municipales ha sido organizado la numeración de las secciones y negociados pertenecientes a la Administración de Impuesto Municipal, para facilidad de los contribuyentes, en la forma siguiente: Número 1, Negociado de Adresógrafo; 2, Negociado de Personal; 3, Sección de Impuestos Industrial y comercial; 4, Negociado de registro de industria y comercio; 5, Negociado de comprobación y clasificación de cuotas; 6, Negociado de licencias de establecimientos; 7, Negociado de subsidio industrial; 8, Registro de entrada y salida; 9, Sección de Apremios; 10, Apremios, industrias trimestrales; 11, Apremios industria semestrales y anuales; 12, Apremios, impuestos diversos y defraudaciones; 13, Apremios, fincas urbanas y rústicas; 14, Apremios, bienes embargados y en administracóón; 15, Apremios, convenios; 16, Negociado de impuestos diversos; 17, Sección de Impuesto Territorial; 18, Negociado de fincas urbanas y rústica; 19, Junta de Amillaramiento, Secretaría; y, 20, Junta de Amillaramiento, registro y Archivo.

Hoy se celebrará en la Audiencia un recurso de "Habeas Corpus" en favor de Carlos E. Duque Estrada

Pide el Fiscal más de 16 años para Ricarlo Guillot por la muerte de Evelio Ugarte de la Policía Secreta. Formuló acusaciones por la agresión al señor Nicolás del Castaño

La Sala Tercera de lo Criminal de la Audiencia expidió, ayer tarde, mandamiento de Habeas Corpus en favor de Carlos Efraín Duque de Estrada Heredia, a petición del Procurador Manuel de J. Lefrán, disponiendo el tribunal el señalamiento de la vista del asunto para esta tarde, a la una, hora en que deberá ser presentado a la Sala el citado Duque de Estrada, a fin de resolver sobre su situación.

El señor Duque de Estrada se encuentra retenido en el campamento de Tiscornia listo para ser expulsado según resolución de la Secretaría de Gobernación, por considerársele extranjero indeseable, y ya se sabe que el citado Procurador Lefrán ha presentado ante dicho Departamento las pruebas pertinentes demostrativas de que su patrocinado es ciudadano cubano, aunque nacido en Veracruz, por ser hijo de cubano. El repetido Procurador Lefrán mantendrá hoy, ante la Sala la procedencia de la libertad de Duque de Estrada y aducirá que está detenido sin orden judicial competente.

CATORCE AÑOS PIDE EL FISCAL PARA EL SR. RICARDO GUILLOT POR LA MUERTE DEL SR. EVELIO UGARTE. EL ACUSADOR DR. DE VILLIERS PEDIRA PENA TAMBIEN.—Formuló conclusiones, ayer, el Ministerio Fical interesando la pena de catorce años, ocho meses y un día de reclusión temporal para el señor Ricardo Guillot Facio, Segundo Jefe que era de la Policía Secreta Nacional, por el homicidio del inspector Jefe del mismo Cuerpo señor Evelio Ugarte, en las oficinas de la institución, y un año, ocho meses y veintiún días por disparo y lesiones a Saturnino Jefe, inspector de la misma Policía, hechos ya sumamente conocidos.

Pasará ahora, la causa al doctor Gerardo de Villiers, letrado acusador que insta a nombre de la viuda de Ugarte, y el cual formulará las conclusiones en su oportunidad, interesando, tambien, pena para dicho procesado.

CONCLUSIONES EN EL PROCESO POR ASESINATO FRUSTRADO DE DON NICOLAS DEL CASTAÑO. — También, en la causa que se sigue con motivo de la agresión al señor don Nicolás del Castaño Padilla,, el fiscal, calificando los hechos de asesinato frustrado, interesa dos años y un día de presidio correccional para los procesados Octavio Llonín Fariñas y Calixto Laurent Bolumen, y seis años y un día de presidio, también, para Serafín Hermida.

El citado Ministerio interesa en el propio escrito de conclusiones que se excluya del procedimiento a la señora Esperanza Miranda de Haro, Pedro Piñera Freyre y Guillermo Molina y que se ratifique el auto del Juez que declaró en rebeldía a Antonio Pérez Cagigal, (a) El Argentino, Luis García Quibus y Miguel y José Ibarra Calero.

Oportunamente daremos a conocer a nuestros lectores todo lo relacionado con las citadas conclusiones del Fiscal, por no habernos sido posible obtener más detalles en el día de ayer.

EL DR. GUSTAVO F. AROCHA. PRESIDENTE DE LA AUDIENCIA.—Desde ayer funge de Presidente de la Audiencia, el que lo es de la Sala Primera de lo Civil de la misma, doctor Gustavo F. Arocha Llaneras, el que actuará durante la licencia concedida al Presidente en propiedad doctor Mario E. Montero.

RECLAMA SU REPOSICION EL EX PRESIDENTE DE SALA DR. JOSE I. ALMAGRO.—Tuvo efecto, en la tarde de ayer, ante la Sala Segunda de lo Civil Contencioso Administrativo de la Audiencia habanera la vista del recurso contencioso-administrativo seguido por el doctor José Ignacio de Almagro y Elizaga, presidente, que fué de la Sala Cuarta de lo Criminal de ese tribunal, contra resolución del Presidente Provisional de la República del pasado año que declaró extinguidos sus servicios en el citado cargo, resolución que, como se recordará fué la última dictada sobre reorganización en el Poder Judicial.

El doctor Almagro, única parte asistente a la vista, ya que el Ministerio Fiscal no concurrió al acto, adujo —por su propio derecho— innumerables razones de diverso orden en solicitud de que su demanda fuera declarada con lugar, y entre esas razones alegó que el citado Gobierno Provisional no tenía facultades para declarar extinguidos sus servicios. En breve se conocerá el fallo del tribunal, que estuvo presidido por el Magistrado doctor Antonio Echeverría.

El doctor Almagro, como se sabe, es Coronel de la Guerra de Independencia, fué Ayudante del invicto Lugarteniente general Antonio Maceo Grajales, con el que hizo la invasión de Oriente a Occidente en 1895, ha sido, con anterioridad a su ingreso en el Poder Judicial Secretario de Sala de lo Civil en 1904 y es Letrado en ejercicio.

DIVERSAS SENTENCIAS DADAS A CONOCER EN LA AUDIENCIA, AYER.—Rafael Iglesias, es condenado por tentativa de robo, a multa de 500 pesos; Antonio Chong, por daño a la salud pública, a seis meses de arresto y multa de quinientos pesos; Luis Rodríguez García, por el mismo delito que el anterior, a tres meses de arresto y multa de quinientos pesos; Alfredo López Leal, por estafa, a dos años de presidio; Agustín Pérez Hernández por rapto a un año, ocho meses y veintiún días de prisión; Enrique Calzadilla, a cuatro meses de arresto, por estafa; Mario Padilla, por rapto a un año, 8 meses y veintiún días de prisión.

Raúl Junco Alfonso, por rapto a un año ocho meses veintiún días de prisión, Aurelio Brieva, por estafa, cuatro meses y un día de arresto; Manuel Suárez Santos por atentado, a un año, ocho meses y un día de prisión; María Josefa Valdés, por lesiones, a cuatro meses de arresto; Pedro Neira, por rapto, a un año,ocho meses y veintiún días; al igual que Luis Carrillo Díaz, por el mismo delito; lo mismo lo fué Arístides A. Romero, y Juan Gualberto Guerra e Ignacio Cruz Sánchez, a los que se impuso la propia pena por dicho idéntico delito.

Manuel Chong, es condenado, por daño a la salud pública a tres meses de arresto mayor, y también Ramón Chong, siendo condenado José Fernández Ramos, por estafa a cuatro meses de arresto mayor.

CONFIRMADO UN FALLO:—La Sala de lo Criminal del Tribunal Supremo ha declarado sin lugar el recurso de casación interpuesto por el procesado Virginio Serrano Miranda, condenado por la Sala Cuarta de lo Criminal de la Audiencia por un delito de lesiones, a la pena de seis meses y un día de prisión, por concurrir en el hecho la agravante de reincidencia y dos atenuantes.

La Sala sentenciadora declaró probado que en la tarde del ocho de junio de 1935 con ocasión de encontrarse Francisco Aznar subido a una escalera chica, de las conocidas detipera, pintndo la fachada de su domicilio, sita en Puerta Cerrada 81, en esta capital, pasó por allí, para dirigirse a la barbería, situada al lado del lugar donde estaba Aznar, el procesado Virginio Serrano (a) «Vallido»» que tropezó con la escalera, lo que hizo que Aznar pudiera caerse, pues tuvo que asirse de la pared para evitarlo. Entró el procesado en la barbería y salió a los pocos momentos tropezando de nuevo con la escalera y ocurriendo lo mismo a Aznar, por lo que éste, temeroso de caerse se dirigió al procesado, advirtiéndole lo que había ocurrido, y el procesado, que se encontraba en estado de embriaguez, en él no habitual, se molestó, por lo que se dirigió a Aznar, a quien hasta entonces no había visto ni conocía y empujó ligeramente la escalera, lo que dió lugar a que Aznar cayera al suelo, y se causara lesiones de las que tardó en sanar 68 días, quedándose como defecto físico, de carácter permanente, una disminución muy marcada en ambos arcos plantares, que le dificultan la deambulación normal.

ABSUELTOS LOS DIEZ Y SEIS ACUSADOS DE PROPAGANDA SEDICIOA.—Fueron presentados, ayer, ante el Tribunal de Urgencia, Julián la Villa, Felipe Marrero Viera, Felipe Facundo Cabrera Loredo, Humberto Espinosa, Jesús Eguilior uárez, Julio César Faez Cortina, José Luis del Río Madueña, Pedro Patán Remolar, Martí Noriega Lazo, Félix García Ravelo, Jorge Crasa Delgado, Eladio Acosta y Coz, Carlos García Rivera, Manuel Morales Luzena, Isidro González y Carillo, Angel F. Cancio García y Oscar Rodríguez Pérez, Arturo Alvarado y Carlos Barba, que fueran detenidos en días pasados en la casa calle Gervasio 194, acusados de propaganda sediciosa, como pertenecientes al partido Auténtico.

Los acusados, al declarar, negaron los cargos a ellos imputados en cuanto a la propaganda sediciosa y que todos pertenecieron a dicho Partido ante de que fuera declarado ilícito por el Tribunal de Urgencia.

Ante la prueba presentada, el fiscal doctor Gilberto Mosquera, retiró la acusación ya que no se ha comprobado que los acusadoss pertenecieran al Partido Auténtico después que este fué declarado ilícito.

Defendieron los doctores Enrique Roig, Gerardo de Villiers, Rodolfo Nogueira, Manuel de J. Iglesias, Evelio Tabío, A. Michelena, Néstor Carbonell, José M. Gutiérrez, Rafael Campuzano, Fausto García Rivero, que defendió a su hermano Carlos García Rivero y Armando Rabell.

ABSUELTOS TAMBIEN DE SECUESTRO.—El Propio Tribunal absolvió ayer a Benigno Cárdenas (King Kong) y Francisco Gómez González, (Chicho), acusados del secuestro del menor José Sierra.

En la sesión de ayer, que fué continuación de las anteriores declaró el menor que al efecto fué traido del Reformatorio de Guanajay, donde está recluído. Dicho menor dijo que una vez anterior a esta desaparición, los acusados lo despojaron de tres pesos, por lo que se ausentó del hogar.

El fiscal ante la prueba testifical de las anteriores sesiones del juicio y con la declaración del menor mantuvo la acusación que era la de pena de muerte, y para el efecto se había constituído Sala de cinco Magistrados.

Una vez terminado el informe del fiscal el presidente concedió la palabra al defensor doctor Armando Rabell, quien, en brillante informe mantuvo la tesis de que sus defendidos no podían ser condenados de acuerdo con la prueba practicada y menos por la declaración del menor, el cual en varias ocasiones ha abandonado el hogar de los padres, motivo por el cual se encuentra hoy en el Reformatorio, sin que la familia se enterara de ello dando lugar a esta causa, y por último si han cometido algún delito sería el de amenazas con logro y propósito de la competencia de la jurisdicción ordinaria.

El Tribunal aceptando la tesis del doctor Armando Rabell, dicót sentensia absolviendo a los acusados del delito de secuestro e inhibiéndose en cuanto al delito de amenazas con logro de propósito a dicha jurisdicción.

Condenado, Máximo Mato, fué condenado a 31 pesos de multa, por tenencia de armas sin licencia.

CUATRO CASOS CONTRA LAZARO PEÑA.— Para hoy tiene señalado el Tribunal de Urgencia cuatro juicios contra Lázaro Peña, secretario de la Confederación Nacional Obrera de Cuba, siendo el primero por los delitos de conspiración para reemplazar la actual forma de gobierno, propaganda sediciosa, incitación a la huelga, reunión no pacífica, asociación ilícita, y tenencia ed armas y los restantes casos, son de propaganda sediciosa, injurias, asociación ilícita y otros delitos de conspiración.

M.E.C.D. 2016

VESTIDOS ECONOMICOS.

4.95

Una interesante oportunidad que usted debe aprovechar.

Vestidos de seda color entero, con finos detalles contrastantes, gran variedad de estilos y colores. Tallas del 14 al 20.

Los ilustrados a continuación pertenecen a una colección de preciosos modelos, con y sin chaqueta, con detalles bordados o plisados y botones. Surtido extensísimo. Varios colores. Tallas 14 al 42.

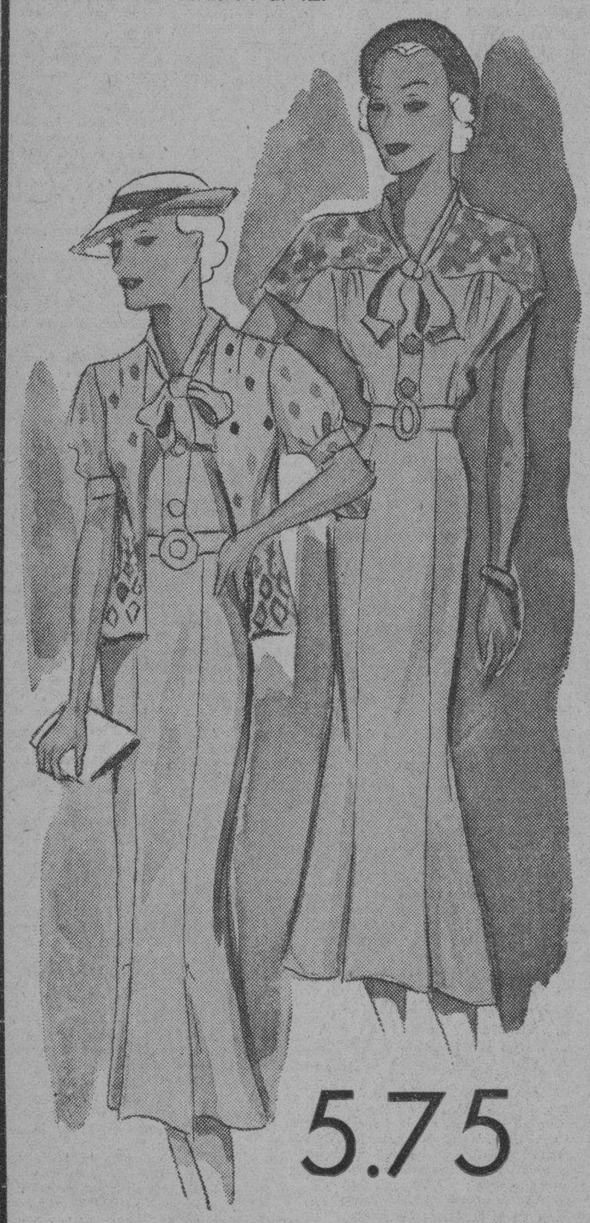

5.75

El Encanto

El Departamento Postal servirá a usted cualquiera de los artículos anunciados.

BROMAS Y VERAS

PUES sí, mi señor José M. Moncada: el Teatro, el Cine, el Arte, cualquier arte, no es eso que usted supone y por lo que tanto admira el cinematografo exótico aquí conocido, ya que es desconocido el europeo. El arte no es ese alarde ingenuo, para públicos ingenuos (los públicos que tienen a Brisbane por un gran escritor y le pagan sumas fantásticas) que hace maravillas de lujo con papel-cartón. En los pueblos viejos no admiran esas cosas; están acostumbrados a mayores fastuosidades, pero de verdad; en los palacios, en las catedrales, en los alcázares y en los castillos. Esas películas donde, en un solo diálogo, los actores pasan de escenario en escenario y recorren varias salas, escaleras, bares, alcobas, etc., admiran a los guajiros, pero hastían al más modesto obrero de cualquier ciudad vieja. Porque el arte no es por donde pasan, como pretexto, para exhibir lujos de pastiche; el arte es el diálogo, el decir, lo que se dice y se hace y cómo se dice y cómo se hace; y, para eso, sobra el pastiche.

Pero esto parece no importarle a usted y, en cambio, a mí (y a la Cultura) es lo único que me importa. Después, y siempre en segundo término, me interesa eso que usted dice: la fotografía y el sonido. Los extranjeros son mejores, desde luego; pero ya España está en las líneas de la perfección, y las últimas películas españolas no tienen nada que envidiar a las otras. O sea, que la técnica se adquiere fácilmente; dígale usted a la técnica fotográfica, ahora, que adquiera lo otro, lo que tienen las películas españolas tan abundantemente: el genio, sin lo cual no hay película.

Habla usted de los «records» para demostrarme que las films extrañas tienen más aceptación, «haciendo caso omiso de la voz de la sangre, de los ecos raciales y de otras zarandajas». Y, aunque para usted sean «zarandajas» sus antepasados y para mí no (porque ningún pueblo ni hombre sabe a dónde va si no sabe de dónde viene; y porque el pasado nos señala el porvenir) yo lo desafío a que me presente «records» de entradas que se parezcan a los de «Nobleza baturra» y a esta maravilla de «Morena Clara» que está ofreciéndose en distintos teatros, en alguno cerca de un mes ya, seguido, a teatro abarrotado día y noche. Hágame el favor de mirar sus «records», y eso que no se puede negar que han venido algunas, muy pocas, películas brillantísimas, pues no voy a caer en la tontería de afirmar (como usted quisiera) que todo lo extranjero es malo y que todo lo español es bueno.

Y si se tiene en cuenta que el cinematógrafo está en sus balbuceos, vendremos a la conclusión de que, quien así empieza, ha de acabar eclipsando a quienes ya empalidece tan notoriamente.

Y es que no se puede tomar lo accesorio como principal: el cine no es un arte nuevo, sino una nueva expresión del arte viejo, con sus modalidades y características, pero nada más; y sólo será un gran arte con grandes autores sin los cuales ya pueden tener millones, mujeres bonitas (que hablar de mujeres bonitas extrañas a nuestros pueblos, es una majadería) fotografías, sonido, etc., etc., que no producirán más que esa fatigosa teoría de escenas vacías, ñoñas, en que se dicen siempre las mismas banalidades y esos relumbrones de avalorios muy bonitos para admirar a nuevos ricos y gentes sin iniciación cultural.

Y conste que hablo de la producción genérica y no de las excepciones magníficas que, a veces, nos trae ese cinematógrafo a que aludo y en las que, siempre, ha intervenido la mentalidad de un europeo y que no son las que más dinero dan en su mercado hogareño. Porque el cinematógrafo se nutre del público y produce lo que el público pide: así se dan revistas, bailes, cow-boys, gangsters y demás cintas impresionistas, en tanto en Europa no se admite nada que no tenga un pensamiento hondo, un diálogo ingenioso y una emoción ética y estética puras. Y esto es lo que tienen las películas españolas: por eso son superiores y, por eso, el público ha acudido hambriento a gustar las mieles del pensamiento en el hacer de los actores, en el decir, en la música, en la vibración del cantar; y así se ve, señor Moncada, cómo los ingenuos de su tipo llaman zarandajas a eso que ha producido tantos miles de pesos en unos pocos días, dicho sea traducido a metálico, que es como ustedes únicamente entienden.

Así se explica que ese cine de sus admiraciones sea el único que ofrece las vistas fastuosas que en Europa no interesan. Hay sí, en París, los tres o cuatro «music-hall» de siempre. No han aumentado ni mejorado. Se nutren del turismo ligero y banal que va a París en busca de sus pecados y no de sus virtudes. El francés culto los desprecia, y los desprecia toda Europa. En España la revista no es sólo un desfile. Mme. Cecil Sorel, en París, pasando a la revista y alternando con la anciana Mistinguett (la de las bellas pantorrillas) es un caso triste. En París, como en Madrid, como en Berlín y en Moscú, preocupan obras como las que aquí nos han despreocupado «La Sirena Varada» u «Otra vez el Diablo» de Casona, y las maravillas de García Lorca, como «Yerma» y «Bodas de sangre», que nos trajo la Xirgu como un regalo, como una magna resurrección del genio español. Que a nosotros nos despreocuparon profundamente, con buena culpa de ese cine trasnochado y pueril que a ustedes, los Moncadas, tanto ilusiona.

Mientras en París un genial Charles Dullin monta de nuevo a Calderón de la Barca en su teatro moderno «La Atellier», y Gastón Baty en su teatro «Montparnasse» después de sus suntuosidades en una barraca, fastuosamente denominada «Barraca de la Quimera», revoluciona el arte (algo de lo que aquí está iniciándose con esas recientes representaciones de prólogo, de Pirandello) y en Moscú brilla Lope de Vega como un genio de vanguardia, un señor Moncada nos canta las inocencias de las revistas y el arte magnífico del cartón. Y eso, señor mío, dicho a hombres que han vivido miles de años junto a las piedras auténticas de las civilizaciones seculares y han oído la palabra augusta de los filósofos que han guiado a la humanidad; a esos que tienen la cultura de los siglos (aunque sean analfabetos) les sienta como si a un congreso de filósofos se les pusiera a explicar filosofía la monísima Shirley Temple.

Pero es que este señor Moncada no sabe, no ve, no comprende que el cine se trascendentaliza; que ya huye de los grandes espectáculos porque son una pequeñez ante la magnitud del arte puro; que el cine va hacia el escenario único, como en «Morena Clara», y es mejor el escenario auténtico, como en «Nobleza Baturra», por lo que enseña; y que aun así se pueden ofrecer suntuosidades reales y bellas, como las de ese hogar andaluz que presenta «Morena Clara», donde el espectador siente que vive, donde el espíritu hace nido, y no en esas salas falsamente suntuosas donde el espectador se pierde, se hastía y se va, y sólo se queda el atontado, por simple, que no sabe moverse y queda petrificado y con la boca abierta ante el brillo de una lámpara monumental, que nunca lo es tanto como las que todos los días ven los aldeanos españoles en cualquiera de sus catedrales.

Celebraré, señor Moncada, que de todo esto haya obtenido usted alguna luz: para eso le cité la de la lámpara.

Estado del Tiempo

Nota del mediodía del lunes:

Persisten las bajas presiones en todas las zonas de observación, extendiéndose sobre la mitad occidental del Mar Caribe, la América Central, México, todo el Golfo, la mitad oriental de los Estados Unidos y gran parte del Atlántico. Al nordeste de Puerto Rico hay débiles altas presiones.

Pronóstico para hoy martes:

De modo general buen tiempo, excepto algunos nublados en porción oriental y turbonadas en todo el territorio después del mediodía; calmas y vientos flojos a moderados variables.

Observatorio Nacional.

EL COMUNISMO EN EL DIA

VI.-LA MONEDA

EN noviembre último decidió el Consejo de los Comisarios del pueblo que, a partir del 1º de febrero de este año, las tiendas del Torgsin (en las que los extranjeros y los rusos con oro o monedas extranjeras se procuraban mercancías) desaparecieran. Y desde el comienzo de 1936 la Oficina del Turismo soviética, el Inturist, no recibe de los extranjeros, salvo en sus agencias en el exterior, sino rublos; medida que ha desvalorizado más aún de lo que lo estaba, la moneda rusa.

La moneda imperial rusa, fué destruída por la inflación durante y después de la guerra civil. Creación del capitalismo, precisaba acabar con ella. Pero como el comunismo no puede vivir sin.... capitalismo, se vió obligado a forjarse una moneda —1932—, que se llamó el tchervonetz, representación de un peso de oro aproximadamente de 7¾ gramos, (131.33 francos franceses del momento), cuya unidad se dividía en 10 rublos. Moneda para cuentas. Cuanto al nuevo rublo, su valor efectivo nunca ha llegado al teórico. A la hora del cambio siempre se ha encontrado inferior a la paridad oficial.

Para las operaciones de pago se fijó hace cinco meses al rublo una paridad de 3 francos franceses. Especie de desvalorización de un 77% nada menos, pudiéndose concluir que substituyendo el Estado al ahorro, en la formación de capitales—santa doctrina soviética—ha acarreado inestabilidad y gran daño, cuando no la destrucción rápida de la moneda. En todo caso, la desvalorización del rublo no supone su estabilización, ya que de fijarse nuevo valor a la moneda no es por ello dicha moneda convertible. Su contacto, hasta nueva orden, con las otras monedas es nulo, no presentando interés alguno desde el punto de vista de las relaciones comerciales entre la U.R.S.S. y el exterior. Monopolizado el comercio exterior por el Estado es el Estado soviético el que fija los precios en moneda extranjera a las mercancías exportadas.

Hasta hace poco, por medio de tarjetas para compras, o de carnets, ciertos consumidores soviéticos privilegiados (obreros y servidores del Estado) adquirían mercancías en cantidad limitada, a precios módicos, en tiendas llamadas cerradas (este privilegio jamás se ha visto en parte alguna burguesa.) Abonándose precios muy elevados en las tiendas comerciales, podía el pueblo adquirir mercancías sin limitación (cuando las había); además existía el sistema del Torgsin. ¿Hubo protestas? Nadie lo sabe. El caso es que se ha ido a la unificación y que el Estado ha ganado con la medida; los precios abonados por los portadores de carnets eran inferiores a los pagados en las tiendas del Estado. En Moscou, en1934, antes de la abolición de las tarjetas para compras, el precio del pan de centeno era de 50 kopecks el kilogramo, precio que subió a 100 kopecks en octubre de 1935. La carne costaba en enero de 1935, a los portadores de otras categorías de tarjetas, 3 rublos 28 kopecks, y en octubre (suprimidas las tarjetas) 7 rublos 60 kopecks. En las mismas fechas la mantequilla valió 8 y 16 y medio rublos, y el azúcar 2 rublos y medio y 4.90 respectivamente. Las ganancias del Estado capitalista soviético, como es fácil comprender, han sido enormes.

El rublo del día, que debe valer tres francos franceses, sólo tiene valor adquisitivo ascendiente a un franco. Antes de la Gran Guerra costaba un kilogramo de pan prieto, 7.3 kopecks oro; hoy viene a costar, 19.1 kopecks oro de esa época. Sería fácil citar, de acuerdo con los cálculos hechos por el profesor Prokopovitch, una serie de diferencias de precios por el estilo.

Según la ley de emisión monetaria del día cada billete de 10 rublos o cada tchervonetz debe hallarse cubierto por una reserva de oro y de moneda en un 25%; sin embargo, el Gobierno puede emitir, por cada tchervonetz, 10 rublos en billetes, que no se distinguen en nada de los tchervonetz en la circulación interior, como medio legal de pago y que carecen de toda garantía. De ahí que la garantía de la emisión no sea sino de 12.5%. Según el último balance (1 de abril de 1935) el stock de la garantía de emisión era de 905 millones de rublos, ascendiendo la emisión reunida de billetes de banco y del Tesoro a 7.479 millones de rublos. El stock de garantía (1 rublo — 3 francos — 22.5 kopecks oro) será de 4.018 millones de rublos y permitirá al Gobierno emitir billetes por 32 mil rublos, realizando así un beneficio de 24.500 millones de rublos.

Para la prensa soviética, la reciente medida monetaria no merece sino elogios. Vigorizará al rublo, es un buen paso en la vía del restablecimiento de moneda, capaz, en el porvenir, —afírmase— de soportar el contacto de las extranjeras. El sistema monetario comunista está en pleno desarrollo, afirma Grinko, el Comisario de Hacienda de la U.R.S.S. Deseémosle buena suerte.

Willy de BLANCK.

(Continuará))

LOS NEGATIVISTAS

EL temperamento nacional está enfermo. Pregúntese a los médicos de enfermedades mentales y éstos dirán que el negativismo es un síntoma de la parálisis general progresiva.

El loco paralítico responde con un no rotunda a todos. Le dáis la mano, él no os corresponderá: le presentáis un sorbete o un caramelo y apretará las mandíbulas.

Una minoría de revolucionarios no clasificados, propone la moratoria hipotecaria, todo el negativismo cubano se opone,predice grandes males. Triunfa la moratoria y no se ha interrumpido la digestión pública un solo día.

No se cansa el grupo revolucionario. Exige la abolición de la acción personal en el procedimiento de apremio: el negativismo le sale al paso con razonamientos de curia vieja. No toquéis el Derecho: no antepongais vuestro criterio al de las monumentales leyes en vigor. Se suprime la acción personal. Triunfa la tesis alemana de que muerta la garantía, muerta la deuda. Por vez primera el deudor alivia sus cavilaciones. Por mi deuda ya no responde más que el inmueble hipotecado: no tengo que acudir a dolosos expedientes para no dejar en la miseria a los que me sucedan.

Y ya nadie extraña la justeza de esa reforma, y por el contrario, no se explican que pudiese estar en vigor tan absurda acción, mortal enemiga del crédito público.

El grupo revolucionario tiene hambre de avances y sed de justicia. Clama porque se dé efecto retroactivo a las leyes sociales que sean útiles a la comunidad. El negativismo pone el grito en el cielo.

La ley debe ser intangible, exclama, con el rostro congestionado y los carrillos inflados. Se desmorona la República.

Triunfa el grupo revolucionario, la ley tiene efecto retroactivo cuando debe tenerlo, y resulta que la República desde entonces tiene mejor color y ha aumentado unas cuantas libras de peso.

Hoy se está tratando de arreglar el crédito territorial por medio de una justa conversión. No se deña la voz del exiguo grupo revolucionario. El Senado de la República, para su gloria, no cierra el oído al grupo revolucionario, no finge ignorarlo, le reconoce toda su personalidad democrática.

El negativismo se mueve, con estertores epilépticos. Eso no puede ser. El Estado, dice, no puede atender a la minoría, debe poner todos sus poderes en la defensa de nuestro dinero que es sagrado e inviolable, como el dios Moloch.

Esperamos que el negativismo presto tendrá el fin que le espera: la santa paz del sepulcro.

La revolución está todavía inédita: siquiera el grupo revolucionario la va reviviendo con balones de oxígeno. Las manifestaciones de un grupo senatorial y las ofertas de mensaje presidencial, o no entendemos el castellano o constituyen la repulsa del negativismo.

Gabriel CAMPS.

¿QUIEN SUSTITUIRA AL PAPA PIO XI?

Su Santidad, el Papa Pío XI, que acaba de celebrar el septuagésimo nono aniversario de su natalicio, ha indicado que presiente que su vida va tocando a su fin. ¿Quién habrá de sucederle en la silla de San Pedro? A continuación publicamos el primero de una serie de cinco artículos en los que revelaremos quiénes son los cardenales mencionados con mayor frecuencia como sus posibles sucesores y, al mismo tiempo, cuál es el procedimiento que se sigue en la elección papal.

En el ocaso de su existencia, y con la energía que ha sido el signo distintivo de toda su vida, el Papa Pío XI dedica hoy mayor atención aún a los problemas que han de presentársele a su sucesor.

El Pontífice cumplió ayer 79 años de edad. Hace sólo pocas semanas dijo a un grupo de peregrinos franceses que debían «volver pronto», explicándoles gravemente que cuando uno se aproxima a los ochenta años «no debe hacer señalamientos a largo plazo».

La salud del Papa es delicada, pero su mentalidad conserva todo su esplendor. Según se dice en el Vaticano, su mente está cada día más y más interesada en los problemas de la administración de la Iglesia y en los asuntos concernientes a la misma que han de presentársele a su sucesor.

A pesar de que cualquiera de los sesenta y seis cardenales del Sacro Colegio o un humilde sacerdote podría ser elegido Papa en el cónclave de cardenales que se convoca a la muerte de un Pontífice, en los círculos del Vaticano se considera como cosa indiscutible que el 262º Pontífice de la Iglesia Romana ha de ser uno de aquellos cuya vida haya estado más íntimamente unida a la de Pío XI; uno que haya compartido muy cerca de él las agobiantes labores del pontificado.

El sabio, benévolo y, sin embargo, firme y enérgico Papa, se ha rodeado de prelados de personalidad e intereses muy disímiles.

En términos generales son los más diligentes y estudiosos príncipes de la Iglesia.

Han compartido con el Papa su celo, incrementado constantemente por el poder espiritual de la Iglesia; son muy profundas sus preocupaciones, ansiedad y esfuerzos en pro de la paz mundial en los presentes instantes de tensión. Durante la presente crisis el Papa ha ejercido frecuentemente su autoridad espiritual, de acuerdo con el compromiso que consigo mismo contrajo al ser exaltado a la silla de San Pedro, en 1922. Entonces declaró, «en nombre de la paz»:

«Deseo dedicar mis labores a la paz del mundo».

En los círculos del Vaticano son mencionados, particularmente, diez cardenales como posibles sucesores del Papa Pío. Entre aquellos que gozan de la más íntima confianza de Su Santidad, el que más a menudo es señalado con preferencia para ascender al trono de San Pedro, es el cardenal Eugenio Pacelli, secretario de Estado papal y camarlengo de la Santa Iglesia Romana.

El cardenal Pacelli es, quizás, de todos los cardenales del Sacro Colegio, quien está más íntimamente identificado con Pío XI.

Después de él, el más frecuentemente mencionado es el cardenal Francesco Marchetti Salvaggini. Pertenece también al grupo íntimo a quien el Papa dispensa frecuentes atenciones, y más conocido por los americanos, pues desempeñó, durante un lustro, el cargo de secretario de la Delegación Apostólica en Washington.

Tres de los más frecuentemente indicados como «papabili»—posibles sucesores del trono de San Pedro—son los cardenales Tedeschini, que fué nuncio papal en España; Maglione, nuncio apostólico en Francia, y Nasalli arzobispo de Bologne.

En ciertos círculos bien informados del Vaticano se tiene la creencia de que, debido a la necesidad vital de no entorpecer el regular funcionamiento del departamento de Estado papal, en estos días de fricción entre la Santa Sede y las naciones en las cuales la Iglesia es perseguida, los altos funcionarios de dicho departamento no deben ser distraídos de sus actuales cargos ni aún para ser elegidos Papa.

En vista de ello, se considera más probable la elevación de algún cardenal, como Dalla Costa, arzobispo de Florencia, cuya devoción a sus feligreses y el cuidado de sus enfermos y sus pobres, obtuvo más de una vez la calurosa alabanza y gratitud de Pío XI.

El cardenal Alfredo Schuster, arzobispo de Milán, tiene también muchas probabilidades. Es uno de los más sabios científicos y educadores de la Iglesia; e igualmente significado es el nombre del cardenal Fumasoni Biondi, que ha sido nuncio apostólico en los Estados Unidos, y al que Su Santidad le hizo prefecto de Propaganda de la Fe, confiándole la vital tarea de dirigir la difusión de las doctrinas de la Iglesia en el mundo entero.

También aparecen como posibles candidatos al papado los cardenales Laurenti y Salotti. Ambos son notables escritores e historiadores de la Iglesia. Sus hábiles plumas ayudaron con frecuencia al Papa en la preparación de documentos de Estado y en la redacción de escritos sobre la política de la Iglesia.

Los nombres ya citados no comprenden de una manera absoluta todos los posibles candidatos, pues aún de la oscuridad puede surgir quien, debido a sus virtudes o a un gran bagaje cultural o a sus dotes ejecutivas, llegue a heredar las sagradas vestiduras del papado.

No existe nada en la Constitución de la Iglesia que se oponga a esa eventualidad, aunque es costumbre inveterada que el Papa sea escogido entre los cardenales.

El Papa Pío XI ha creado 52 de los 66 cardenales existentes. Durante su pontificado han fallecido 62 cardenales. La representación italiana cuenta con 35, lo que le da una mayoría de 31 sobre los extranjeros. Pero el Papa debe ser elegido con una votación de las dos terceras partes.

Los Estados Unidos, igual que España, cuentan con cuatro cardenales en el Sacro Colegio. Francia tiene seis; Alemania, tres; Polonia, dos, y Checoeslovaquia, dos. Austria, Irlanda, Bélgica, Argentina, Brasil, Portugal, Canadá, Siria y la Archidiócesis de Malines tienen sendos cardenales.

Frank GERVASI.

(Copyright, 1936, por «Universal Service».- Derechos reservados al DIARIO DE LA MARINA).

EL SENADOR CARLOS FONT Se interesa por obras públicas para Cienfuegos

El señor Aldo Martínez Alonso, nos visita para informarnos que en la sesión ordinaria de hoy en el Senado de la República, habrá de presentarse un Proyecto de Ley por el senador doctor Carlos J. Font Bécquer, interesándose conceda un crédito de $400.000 para la construcción de la importante carretera que partiendo de la ciudad de Cienfuegos, pase por los barrios Del Junco y Arimao hasta La Sierra. Barrios del Término de Cienfuegos, que a pesar de ser de los más fértiles de Cuba, permanecen sin comunicación con el resto de la Isla.

El Proyecto de Ley ha sido suscrito conjuntamente con el talentoso Senador cienfueguero doctor Font, por el doctor Ernesto Rosell y Leyte Vidal, Senador por la provincia de Camagüey.

La importancia de la carretera de Cienfuegos a La Sierra se destaca en el proecto del doctor Font, desde todos sus aspectos: económico, de higiene, por el clima magnífico de dichas tierras, del turismo y aún más, de la vigilancia de las costas nacionales.

El doctor Font al redactar su interesante Proyecto de Ley, que responde al clamor de la opinión pública vilareña y de las Corporaciones Económicas de Cienfuegos, hace constar en mu redactados por cuantos, la trascendencia de la obra que aprobará seguramente el Congreso de la Nación, como una medida de justicia para una ciudad tan importante.

En los dos próximos Presupuestos se dispone que deben consignarse $200.000 para la ejecución de los trabajos, los cuales deberán ser ejecutados por Administración; disponiéndose además que dichos trabajos sean efectuados por el Distrito Local de Obras Públicas de esa ciudad quién al propio tiempo tendrá a su cargo los trabajos iniciales de estudio y replanteo de las obras.

LA BANDA DE LA POLICIA OFRECERA UN CONCIERTO HOY MARTES A LAS 8 P. M.

Programa de las obras que ejecutará la Banda de Música de la División Central de la Policía Nacional, en el Parque Central, el martes 2 de junio de 1936, de 8 a 10 de la noche.

1.—Pasodoble torero, «Alegrías de España», M. Mauri.
2.—Gran Overtura «Phedre», .
3.—Gavota de salón «Ecos del Bosque», H. Losey.
4.—Célebre Fantasía, «Crema de la Crema», Tobaní.
5.—Selección de la Opereta «El Conde de Luxemburgo», F. Lehar.
6.—Pot-pourrit «De Oriente a Occidente», Casas.
7.—Danzón, «Hueso Namá», F. Valdés.
8.—Himno Nacional Cubano, Figueredo.

Vicente Braga,
1er. Teniente, Jefe y Director de la Banda de Música. División Central de la Policía Nacional.

Gran Oferta de Vestidos lavables para Niñas.

Nuevos estilos interpretados en finos materiales de gran duración en colores enteros, con alegorías sobre motivos de playa, a listas y otras estampaciones muy originales.

Tamaños: 7 a 12 años.

1.25

TERCER PISO.

El Encanto

Venta Especial de Sombreros de Verano.

Miercoles, último día.

Sombreros de paja "Visca", "Sisol", "Celtaya" y "Toyo" en estilos novísimos. Precio corriente 2.50 y 3.50,

Ahora 1.95

Expléndida colección de copias en varias clases de finísima paja, diseños muy elegantes. Su precio regular 4.50

Ahora 2.68

SEGUNDO PISO.

El Encanto

El Departamento Postal servirá a usted cualquiera de los artículos anunciados.

Salón de Belleza de "El Encanto"

- Consultas de belleza gratis todos los días.
- Gabinetes para tintura del cabello.
- Procedimientos los más higiénicos y modernos.
- Precios muy económicos.

CUARTO PISO.

El Encanto

M.E.C.D. 2016

9A SECCION 2
TELEFONOS: Quejas . . . . . M-7911 A. Clasificados . M-7915

DIARIO DE LA MARINA

TELEFONOS: Dirección . . . . A-3277 Jefe Redacción . M-1287 Sección de Sports M-7912
9A SECCION 2
AÑO CIV — EL PERIODICO MAS ANTIGUO DE CUBA — LA HABANA, MARTES, 2 DE JUNIO DE 1936 — ACOGIDO A LA FRANQUICIA POSTAL

LA ACTUALIDAD

COMENTARIOS

VOLVEMOS a llamar «españolísima» a la carta de Don Braulio de Gondomar, que publicamos el domingo en esta sección. Españolísima, sin dejar de ser republicana; españolísima, sin dejar de admirar, no sólo en su aspecto intelectual, sino también político, a los ilustres jefes de la primera República, Castelar y Pí Margall, y a los insignes pensadores, Unamuno y Ortega y Gasset; españolísima, sin «Marcha de Cádiz», sin «Tambor de Granaderos» y sin chinchineos de discursos y brindis sobre la raza, hechos de burbujeos de champagne, que nosotros, como Gondomar, estamos cansados de criticar y satirizar. ¿Es que para ser republicano y para pertenecer a la República española es necesario lanzar, como las lanzó el Embajador especial de España, afirmaciones tan absurdas cual la de que en nuestro pueblo no hubo jamás unidad política? Fué ésta, precisamente, la que, junto con la unidad territorial y con la unidad religiosa, libró a España de desgarramientos mortales ante el enemigo común (el moro) y le dió aquel vigor y aquella fe que acometieron la empresa más gigante de la historia humana: la de descubrir y civilizar un Nuevo Mundo, y son esas las verdades que vino a enseñar aquí el Embajador especial de España en Cuba! ¡Son esas y otras, como la de justificar la disolución y la confiscación de bienes de la Compañía de Jesús con la vulgarísima superchería de que se había apelado a esa medida, porque esta Orden Religiosa hacía un cuarto voto de obediencia al Papa! ¡Como si ese cuarto voto, referente a la obediencia meramente espiritual, impidiese a la Comunidad de Iñigo de Loyola, el someterse en todo lo político y en todo lo que no sea de conciencia —en eso no hay ningún poder humano que mande— a los jefes de los Estados respectivos donde residen y a sus leyes! Eso y el atacar la enseñanza religiosa, contra los más rudimentarios derechos de libertad y de la Constitución; eso, y combatir también la propiedad privada, dentro de una República burguesa, como lo es la española, y dentro de unos estatutos constitucionales que la admiten y la protegen, son las altas docrinas que para salvar a España vino a divulgar aquí el Embajador especial, señor Gordón Ordás. Como si España no tuviera sobradas empresas, hazañas, glorias, ya de política nacional, ya científicas, ya literarias, ya artísticas de que poder estar hablando en cualquier tribuna durante veinte años seguidos! ¡Como si España no tuviese más que cuestiones sectarias que tratar y rencorosos partidarismos que suscitar. Si esa es la misión de los que representan a España fuera de ella, sobran Embajadores en Cuba y en todas partes. Basta que cada partido político envíe aquí y a los demás países, sus respectivos agentes políticos con sus dietas o sus consignaciones correspondientes.

POST SCRIPTUM. — Hemos recibido una réplica del señor Fernando Molina. Hemos de limitarnos a contestar sus puntos más salientes.

Es una verdad clara e inconcusa, que los fines y el carácter de una asociación cultural, son completamente distintos a los de un club político. Precisamente, el gravísimo pecado del Ateneo de Madrid, al que se refiere el señor Molina, fué el de convertirse en una tribuna abiertamente partidarista. Eso es lo que lo ha adulterado y desnaturalizado. Eso es lo que culturalmente, es decir, como Ateneo, lo ha destruído.

Es otra verdad, no menos incontrovertible, la que acabamos de expresar; es decir, que ningún Embajador de ningún Estado puede convertirse en tribuna política ni izquierdista ni derechista. Nadie impide a ninguno dedicarse, como ciudadano, a actividades políticas, siempre que estén dentro de la ley. Pero como Embajador, ha de atenerse a sus altos deberes que son, excluyendo, naturalmente, el campo político muchos y muy delicados y complejos.

En cuanto a las «cien mil personas» que, según el señor Fernández Molina, «están ávidas de leer lo que digo», le agradezco muy de veras esta opinión que tiene sobre mis artículos. Pero yo no ejerzo, como él indica, sobre ellos, ninguna «dictadura», a no ser la de la razón convencitiva, y la de mi sentimiento español persuasivo. Sé que cada uno de mis lectores lleva su cabeza sobre sus hombros, y dentro de ella, su cerebro, que piensa y discurre.

León ICHASO

EXISTEN MOVIMIENTOS HUELGUISTAS EN MAS DE SESENTA CIUDADES DE ESPAÑA

SE ABREN DE NUEVO LOS CENTROS SINDICALISTAS DE MADRID

Con el aumento del cien por ciento en sus jornales terminó la huelga en cinco barcos españoles en N. York

En Nápoles fueron a la huelga las tripulaciones de dos barcos españoles. Los obreros de ascensores y calefacción al paro, en Madrid. Libertados los sindicalistas detenidos

MADRID, junio 1. (AP.)—Las autoridades han ordenado que vuelvan a abrirse los centros sindicalistas de esta capital, así como que sean puestos en libertad todos los sindicalistas que, en número de 200, habían sido arrestados después de las órdenes enérgicas que dictó el sábado el Gobierno contra la huelga de los camareros de cafés, restorantes y hoteles.

El sábado, como se recordará, el Gobierno anunció que no estaba dispuesto a consentir la huelga de los sindicalistas y dispuso la clausura de sus círculos y la prisión de gran número de ellos, entre los cuales se encontraban los directivos del Sindicato de Camareros.

La huelga no se terminó por eso. Los sindicalistas han persistido en mantener el movimiento a pesar de los amenazas del Gobierno, y el Gabinete, habiéndolo pensado mejor, según parece, ha decidido no perseguir a los sindicalistas y dejar que la huelga continúe.

TRIUNFA LA HUELGA DE MARINEROS ESPAÑOLES EN N. YORK

WASHINGTON, junio 1. (AP.)—Las tripulaciones de cinco barcos españoles dedicados al transporte de mineral de hierro, que se encuentran anclados en Nueva York, han acordado poner fin a la huelga que declararon el día 20 del pasado mes, en vista de que el Cónsul de España ha aprobado las demandas de los marineros, que consistían en un aumento de salarios del cien por cien.

EN HUELGA LOS TRIPULANTES DE DOS BUQUES ESPAÑOLES

NAPOLES, junio 1. (AP.)—Las tripulaciones de los vapores españoles «Meri» y «Marte» se declararon hoy en huelga al llegar esos buques a este puerto, debido a que no se les aumentaron los salarios durante el viaje, de acuerdo con las recientes disposiciones del Gobierno de Madrid. La carga, sin embargo, pudo ser sacada.

LOS OBREROS DE ASCENSORES Y CALEFACCION DE MADRID, EN HUELGA

MADRID, junio 1. (AP.)—El subsecretario de la Gobernación recibió a las 9.30 de la mañana de hoy a los periodistas, informándoles que había quedado resuelta la huelga de las fábricas de cerveza, hielo y gaseosas.

Agregó que el ministro de la Gobernación, señor Moles, se ocupa del conflicto planteado por la huelga de los encargados de los ascensores y calefacción. El ministro del Trabajo ha dado traslado del mismo a su compañero de Gobernación a causa de que los patronos se niegan a aceptar la orden emanada de la Dirección General del Trabajo, habiendo entrado este conflicto, por tanto, en la jurisdicción del orden público.

SE ESTRELLA UNA MOTO CONTRA UN ARBOL, Y PERECEN LOS DOS MOTORISTAS

EL FERROL, junio 1. (SE).—En la carretera de Rabade a El Ferrol se estrelló contra un árbol una moto con sidecar, en la que iban Pedro Blanco Cedrián, de veinticinco años, y Javier Tojeiro García, de veinticuatro años.

El primero resultó con el frontal roto y el otro conmocionado.

A consecuencia de las lesiones sufridas en el accidente, ambos han fallecido.

HAN COMENZADO LOS TRABAJOS CONTRA LA PLAGA DE LA LANGOSTA EN CIUDAD REAL

CIUDAD REAL, junio 1. (SE).—En la Sección Agronómica manifestaron que han dado comienzo los trabajos contra la plaga de la langosta, cuyos preparativos se han realizado durante estos pasados días. En la actualidad está distribuído por toda la zona de la provincia el personal de este servicio.

UN MUERTO Y UN HERIDO

CUENCA, junio 1. (SE).—En el kilómetro 180 de la carretera de Ocaña a Albacete, cerca de San Clemente, el camión de la matrícula de Alicante 6.528 se estrelló contra un árbol, resultando muertos uno de los ocupantes llamado José, de diecisiete años, y María Llorent, de Pamplona, de veinticinco, y gravemente herido Manuel Padilla Recio y Vicente Navarro. Todos ellos eran vendedores ambulantes.

EL CANJE DE PRISIONEROS PARAGUAYOS Y BOLIVIANOS CONTINUA CON INTENSIDAD

BUENOS AIRES, junio 1. (AP.)—La conferencia de paz del Chaco ha anunciado esta noche que 4,904 soldados y 149 oficiales bolivianos han regresado ya su país, habiendo sido repatriados 36 oficiales y 1,100 soldados paraguayos.

UN OBRERO SIN TRABAJO DA MUERTE A SU MUJER Y A SUS CUATRO HIJOS

DAYTON, Ohio, junio 1o. (AP.)—Walter Johnson, de 43 años de edad, obrero sin trabajo, dió muerte a su esposa Louetta, de 41 años, y a cuatro de sus siete hijos, suicidándose después.

MURIO EL DIRECTOR DE LA TRIBUNA, DE ROMA

ROMA, junio 1. (AP).—Hoy falleció el senador Roberto Forges Davanzati, director de «La Tribuna» uno de los más autorizados voceros del Duce Mussolini.

CORBATAS QUE ENAMORAN
LA CASA COFIÑO
SUPREMA GARANTIA
NEPTUNO, 87. (CASI ESQUINA A MANRIQUE) TELEFONO M-2050.

El primer Consejo de Ministros del Gabinete de Casares Quiroga

Poco después de haber formado gobierno el señor Santiago Casares Quiroga, se reunió con sus ministros en Consejo. De esta primera sesión es la presente fotografía

El gobernador de Alava informa que la huelga declarada en Victoria es ilegal y de carácter revolucionario

En Málaga, donde están en huelga cuarenta mil obreros del ramo de construcción, han ido al paro los obreros del campo. El ferrocarril La Línea-Algeciras-Ronda quedó paralizado

MADRID, junio 1. (AP.)—Las huelgas se han propagado a más de sesenta ciudades españolas a pesar de los esfuerzos por impedirlas.

El gobernador civil de la provincia de Málaga informó al ministro de la Gobernación que «los obreros agrícolas se han declarado en huelga solicitando aumento de salario. Esta huelga viene a complicar la situación, porque se encuentran también en paro 40.000 obreros del ramo de construcción, los que abandonaron pacíficamente sus tareas.

El gobernador civil de Avila, señor Ramón Navarro, ha dirigido un ultimátum a los jefes sindicalistas para que pongan fin a la huelga que sostienen en Vitoria, capital de la provincia, y que tiene, según la primera autoridad provincial, carácter «revolucionario». En su ultimátum el gobernador civil dice que la huelga es ilegal y que ordenará la prisión de todos los jefes sindicalistas a menos de que el paro termine mañana.

El ferrocarril entre La Línea, Algeciras y La Ronda, en el Sur de España, ha dejado de funcionar a causa de la huelga. Todos los esfuerzos que se hicieron durante la noche y esta mañana para que la empresa y los obreros llegasen a un acuerdo que pusiera fin al conflicto, han resultado baldíos y por el momento no hay perspectivas de arreglo. Hasta ahora no ha ocurrido ningún incidente desagradable.

Los camareros sindicalistas de hoteles, restorantes y bares de Madrid siguen dando oídos sordos a las órdenes del ministro de la Gobernación y de la Dirección General de Seguridad. A pesar del arresto de más de 200 sindicalistas, entre ellos los miembros de la directiva del Sindicato de Camareros, éstos no han concurrido al trabajo. Los socialistas, que desde el primer momento se negaron a secundar la huelga, siguen apartados y sus miembros no han abandonado sus puestos en los cafés, bares y restorantes.

La mayoría de los cafés de esta capital estuvieron abiertos en el día de hoy con muy escaso personal para su servicio, teniendo los parroquienos, en muchos de los casos, que servirse. Todos los cafés se hallan custodiados por fuerzas de la Policía para impedir atentados.

TERMINO LA HUELGA DE VITORIA CON EL TRIUNFO SINDICALISTA

MADRID, junio 1. (AP.)—Despachos procedentes de Vitoria, capital de la provincia de Alava, informan que la huelga general que el gobernador Ramón Navarro calificó de «revolucionaria», ha terminado no porque los sindicalistas se hubiesen atemorizado ante la amenaza de la primera autoridad provincial, sino porque los patronos han acordado acceder a la demanda de cuarenta horas de trabajo a la semana que pedían los huelguistas.

Los sindicalistas no han vuelto aún al trabajo, pero se cree que lo harán pronto.

Muertos tres anarco-sindicalistas y muchos heridos graves al volcar el coche en que volvían de un mitin

También en El Ferrol y en Gijón han ocurrido accidentes que ocasionaron víctimas. Una niña pereció ahogada con todo el ganado que cuidaba a consecuencia de la crecida del río

DAROCA, junio 1. (SE).—A 24 kilómetros de esta localidad, en el kilómetro 60 de la carretera de Valencia a Zaragoza, dió tres vueltas de campana una camioneta que ocupaban 25 vecinos de Utiel que habían asistido a la última asamblea de elementos de la C. N. T. en Zaragoza.

Resultaron muertos Angel Latorre, vecino de Utiel, y Gregorio Valero, de Sinarcas; herido gravísimo, Federico Moreno; graves, Antonio Villar, Federico García y Bernardo Ponce; y los restantes con lesiones de consideración, pero no graves.

Todos los heridos fueron asistidos en Cariñena.

ZARAGOZA, junio 1. (SE).—Se han concretado las referencias de la desgracia ocurrida en las inmediaciones del pueblo de Paniza. Según han declarado los heridos, aproximadamente a mediodía, la camioneta en que se dirigían a Utiel, que marchaba a una velocidad moderada, después de hacer varios zig-zags en el camino, cayó a un barranco, dando la vuelta de campana, a causa de la rotura de la dirección. Todos los ocupantes resultaron heridos en los brazos y las piernas y permanecieron sin asistencia hasta que una hora después pasó un automóvil de la línea Daroca-Zaragoza, en el que los que se hallaban más graves fueron trasladados al Hospital de Cariñena.

Uno de los heridos falleció momentos después de ingresar. Poco a poco fueron llegando los demás heridos al Hospital, donde se habían concentrado todos los médicos de la localidad. Se dió a aviso a Zaragoza para que acudiesen las ambulancias del Hospital y de la Casa de Socorro. A media tarde comenzaron a llegar los heridos a la capital.

Los muertos a consecuencia del accidente son tres: Angel Latorre, de sesenta años; Francisco Valero, de treinta y cinco, y el que falleció en el Hospital de Cariñena, a quien sólo se conoce por el yerno de Morenas «el Buñolero».

Otro herido, llamado Federico Moreno, de treinta y siete años, tiene fracturada la base del cráneo y está agonizando. Hay además otros 22 heridos. La camioneta iba ocupada por 26 anarcosindicalistas, que regresaban del mitin en que se clausuró el Congreso de la C. N. T.

GRAVE ACCIDENTE EN EL FERROL

EL FERROL, junio 1. (SE).—En la carretera de Limodre a El Ferrol, volcó un automóvil de viajeros, resultando heridos de consideración Filomena Castro Beceira, Isolina Martínez Vázquez, Argimiro Carvallo Montouto, Andrea Romalde Díaz, Vicente Leira Díaz, María Carreira y Antonio Sequeiro. El accidente lo motivó el evitar atropellar a dos niños que se cruzaron en el camino.

TAMBIEN EN GIJON

GIJON, junio 1. (SE).—Un automóvil de servicio del Gobierno civil de Oviedo, conducido por el agente don José María Andrés Ruiz, regresaba del campo de fútbol de El Molinón llevando, entre otros, a don Mariano del Bosque, hijo del gobernador civil de esta provincia.

Al llegar al alto de Pumarín, cerca ya de Gijón, a causa de un desgraciado viraje fué el coche lanzado sobre la cuneta, por la que iban de paseo un matrimonio con sus hijos. Resultó muerta María Teresa Fernández Campoamor, de siete años, y gravemente heridos su hermana Carmen y el padre de ambas, de cincuenta años. También resultaron heridas, aunque de menor consideración, otras dos personas. Los ocupantes del vehículo no sufrieron daño alguno.

UNA NIÑA PERECIO AHOGADA CON TODO EL GANADO QUE APACENTABA

SEGOVIA, junio 1. (SE).—En el término de Villaseca descargó una tormenta de agua y granizo que, además de daños en las cosechas, produjo la muerte a la niña de diez años Leoncia Diéguez Expósito, cuando se hallaba apacentando ganado. Su padre adoptivo, Alejo de la Concepción había marchado al pueblo para recoger comida, y al volver observó que había desaparecido la niña y buen número de reses lanares, que fueron arrastradas por la corriente a un barranco. Varios vecinos hicieron exploraciones, encontrando ahogadas 28 reses lanares, pero no el cuerpo de la niña. El cauce del río ha alcanzado dos metros de altura.

DETENIDO POR INJURIAS AL JEFE DEL ESTADO

OVIEDO, junio 1. (SE)—La Guardia civil de Avilés dió cuenta de haber detenido al vecino Ramón Peña, que había proferido frases injuriosas contra el Jefe del Estado.

UN CAMION CAE AL RIO

GERONA, junio 1. (SE).—Un camión que conducía Enrique Taurell, acompañado del propietario del vehículo José Peix y de un hijo de éste llamado Juan, de doce años, al cruzar un puente situado en el kilómetro 16 de la carretera de San Juan de las Abadesas a Camprodón, chocó contra el pretil y se precipitó al río, que a causa de las recientes lluvias presenta gran caudal de agua.

Los tres viajeros, que iban en la cabina del camión, lograron salir de ella y ganar la orilla, después de ser arrastrados por la corriente largo trecho. El camión quedó detenido en una presa de una fábrica que se halla a unos dos kilómetros del lugar del suceso.

UN INCENDIO DESTRUYE CINCO CASAS EN UN PUEBLO LEONES

LEON, junio 1. (SE).—En el pueblo de Villacarbón, partido de Ponferrada, un incendio destruyó la casa de don Manuel López Hernández. El vecindario acudió en masa, pero no pudo sofocar el siniestro por falta de material y de agua. El fuego se propagó a otras cuatro casas, que también quedaron destruídas. Se quemaron las cosechas, los muebles y las cabezas de ganado. El incendio se produjo por haber dejado encendida la mecha de un candil.

Dice Largo Caballero que el peligro verdadero está en el fascismo, que se incrustó ya en la vida española

Abogando por la formación de un frente obrero único, agregó que con férrea disciplina no serán vencidos por el enemigo y las fuerzas del Estado serán impotentes contra las masas

MADRID, junio 1. (SE).—La controversia interior que tiene dividido y amenazado de una total escisión al partido socialista, la organización proletaria más importante de España, es ya tema principal del comentario periodístico.

En dos discursos pronunciados en ciudades muy apartadas, los dos líderes principales de la escisión, don Francisco Largo Caballero, en Cádiz, y don Indalecio Prieto, en Bilbao, expresaron enormemente divergentes opiniones sobre cuál debe ser el problema del partido.

En tanto que el sentido y orientación del estudio que hizo el señor Prieto de la situación política indujo a muchos republicanos a considerar su discurso como extremadamente gubernamental, el señor Largo Caballero no retiró ni una sola de sus demandas de implantación del socialismo revolucionario, casi idéntico al comunismo.

En un editorial uno de los principales diarios de izquierda predijo que el discurso del señor Prieto confirmaba plenamente la impresión creciente de que sería en breve presidente del Consejo de ministros bajo el presidente Azaña.

El señor Largo Caballero, a quien se denomina en muchos sectores, el «Lenín español», pareció en su discurso preocupado por las críticas y temores que crean en muchos sectores del Frente Popular, incluyendo las filas socialistas, las personas que provocan huelgas y movimientos proletarios, afectando con ellos la economía nacional.

Mencionando esa reacción, el líder extremista socialista dijo: «Algunos dicen que estamos poniendo en peligro la República, pero nosotros los trabajadores no podemos renunciar a la emancipación. Los trabajadores no pueden renunciar a sus ideales, en favor de una república burguesa, con la esperanza de mejorarla en el porvenir. El peligro verdadero está en el fascismo, que está incrustado en el ejército, en la burocracia, en la justicia y en las fuerzas de Seguridad». El señor Largo Caballero reconoció que, en algunas ocasiones, los líderes proletarios no podían controlar a las organizaciones de trabajadores. Por esta razón propone él la unificación de todos los grupos de trabajadores en una sola organización.

«Con un acero como la disciplina, exclamó en su discurso el señor Largo Caballero, no debería el enemigo estar en situación de derrotarnos y las fuerzas del Estado serían impotentes contra las masas trabajadoras». En un esfuerzo por atraerse a las masas sindicalistas que se oponen a todas las dictaduras, el señor Largo Caballero explicó que «cuando lo socialistas hablan de una dictadura del proletariado, quieren decir que ella se abatirá solamente contra las clases burguesas. La dictadura abatirá el capitalismo hasta que lo fuerce a desaparecer». El señor Largo Caballero no hizo esfuerzo alguno por ocultar su desaprobación de los republicanos burgueses, a pesar de que colabore con ellos hoy día en el Frente Popular. «Nuestros problemas, manifestó, no pueden ser resueltos en un régimen republicano burgués».

Agregó al fin el líder extremista que «la presente crisis del capitalismo es la de un régimen que está destinado a desaparecer muy pronto».

BARCELONA, 1. (SE).—En unas obras en construcción de la calle Cartes, esquina a la de Nápoles, hubo un desprendimiento de tierras en una zanja y quedaron sepultados dos obreros. Auxiliados por sus compañeros, fueron llevados a la Casa de Socorro, donde uno de ellos, llamado Francisco Pérez Jiménez, falleció a los pocos momentos. El otro, llamado Juan Parera, sufre heridas de pronóstico reservado. El juez ha ordenado que se practique una inspección en las obras para ver si ofrecen la debida seguridad

«LA ESPAÑA DE HOY»

Camisetas Azules y Camisetas Rojas

LOS dos colores, tratándose de camisetas, pertenecen a las organizaciones extremas del obrerismo. Hay, además, otras camisas, también azules, pero de un azul más profundo, más oscuro: estas son las de «Falange Española», o sea, las de los **haces** y el **yugo** del fascismo espanol.

Los jóvenes socialistas y comunistas se han organizado en milicias. Hasta ahora, se trataba de organizaciones distintas, aunque coincidentes en determinadas aspiraciones y en los postulados esenciales. Ahora se han unido. No sé si la unificación es ya un hecho consumado: si no lo es, va a serlo dentro de muy poco. Con ese motivo, uno de los colores de las camisetas renunciará en favor del otro. Si acaso, tomará el desquite en la corbata.

Los jóvenes de las milicias comunistas usan camisetas azul celeste, con pantalón igualmente azul, aunque de otra tonalidad. Los jóvenes de las milicias socialistas visten camiseta roja. En los festivales recientes, en las manifestaciones jubilosas, en los desfiles, entierros y guardias especiales, esas dos milicias aparecían, aunque unidas por el mismo fervor, diferenciadas por su organización y por su alineamiento, además de la ostensible diferencia de los colores respectivos. En adelante, azul y rojo se combinarán, para dar a entender que la unificación de los dos núcleos de juventud es ya un hecho. Vestirán los jóvenes combatientes camiseta azul celeste y sobre ella lucirá su grito la corbata roja. Una correa militar, de color kaki, cruzará el pecho de los militantes.

Ignoro el número de milicianos que reúnen socialistas y comunistas en toda España. Se habla de tres grados de actividad, dentro de las milicias: la primera línea, la reserva y el apoyo. Según la procedencia de los informes, las cifras varían extraordinariamente.

El día primero de Mayo formaron a lo largo del Paseo de la Castellana y en algunas de las calles afluentes. ¿Seis mil? ¿Ocho mil? Van alineados de «a cuatro en fondo», guardando las distancias impecablemente, y cuidando de mantener todas las líneas con gran rigidez. Obedecen, lo mismo que el Ejército, a tajantes voces de mando. Los guías o instructores, dan los gritos consabidos: ¡Milicianos! ¡Atención! ¡Descanso! ¡Media vuelta! ¡Firmes!.

Hay —como sucede con las milicias del fascismo italiano— organizaciones femeninas, infantiles... Por ahora, no desfilan armados los milicianos. Se limitan a marchar con el puño en alto y cerrado; a vocear, rítmicamente, las letras ««U. H. P.», iniciales de la «Unión de Hermanos Proletarios», a cantar «La Joven Guardia» y a corear «La Internacional»

Los desfiles femeninos intercalan de vez en cuando exclamaciones unánimes relacionadas con la organización de la familia o con la institución del matrimonio. Los niños, en general, declaran, clamorosos: «No queremos catecismos; queremos comunismo». O bien: «Frailes, no; maestros, sí».

Las milicias aprovechan cualquier ocasión para hacerse presentes en la calle. Unas veces, se trata del entierro de un afiliado comunista o socialista muerto bajo las balas del enemigo; otras, de una manifestación para celebrar determinada fecha: cuándo, del recibimiento tributado a un grupo de camaradas que regresan de Rusia o que vienen en visita oficial a Madrid; ahora, de la inauguración de un monumento; luego, de una petición elevada a los poderes públicos. Las milicias no desaprovechan ninguna coyuntura. Mantener la agitación en la calle, por medio de la mera presencia física, es cosa que pertenece a lo más conocido y vulgarizado de la táctica comunista. La nota de color de las camisetas proletarias se ha hecho familiar a los ojos de los madrileños. Y no debe tomarse esta actividad de las juventudes a beneficio de inventario, pues sobre constituir la parte vigorosa y audaz de las organizaciones obreras, son las que con mas profundidad y decisión han asimilado las consignas bolchevizantes, y las que con mayor denuedo luchan por la bolchevización del socialismo español. Toman parte en todas las deliberaciones, enviando representaciones que tienen voz y voto, lo mismo que los delegados más experimentados y prestigiosos de los Sindicatos. Sería imposible, aunque el Partido Socialista y la Unión General de Trabajadores se lo propusieran, prescindir de la opinión de las milicias, o sea, de la juventud. Mucho antes que los demás, han comprendido la ventaja que hay para el proletariado en llegar a una unión muy estrecha y vigorosa de todos los esfuerzos. Entre los proletarios jóvenes ha desaparecido ya toda frontera socialista-comunista, y por ello dan la impresión de una eficacia hasta ahora desconocida. Se multiplican las revistas, hojas, folletos y mítines en que toman parte muchachos apenas iniciados en las tareas y en las luchas de la vida. Ni que decir tiene que en esas propagandas se sustentan los criterios más extremos, sin atenuación ni reserva de ninguna clase. Dícese que, clandestinamente, poseen mucho y muy buen armamento. Yo, en realidad, no lo he visto, ni me consta que así sea; por consiguiente, no lo afirmo rotundamente. De tiempo en tiempo, algún choque con juventudes de la derecha, indica que, en efecto, las pistolas no escasean. Y eso que, por lo que hasta el presente vamos viendo, las organizaciones obreras no quieren, ni gastar pólvora en salvas, ni consumirse en empeños aislados: hoy les basta la fuerza sindical, y el arma de la huelga, que pueden esgrimir a su antojo, sin acudir a otro género de violencias más agudas. Mañana... ¡No sabemos el sacrificio que mañana se solicitará de esas milicias que con tanto fervor desfilan y con tanto orgullo llevan su azul y su rojo de uniforme!

MANUEL AZNAR.

Madrid 9 Mayo 1936.

CONOZCA A LADY EDEN.—Mientras Sir Anthony Eden, Secretario de Relaciones Exteriores de la Gran Bretaña se pone de moda en los círculos diplomáticos, y constituye uno de los árbitros de la política europea, su señora Lady Eden se impone también en los grandes centros de la elegancia por su perfección impecable en el vestir. Aquí la vemos al llegar a New York hace pocos días para asistir al matrimonio de Anne Wood, hija del vizconde de Halifax, con un magnate canadense.

Al hundirse una cueva a la salida de la zona de La Felguera, Oviedo, perecieron aplastados siete gitanos

Es objeto de vivos comentarios en los círculos políticos el acuerdo de suspender la Convención Nacional Socialista hasta Octubre, causando nuevos choques entre las facciones

OVIEDO, junio 1ro. (SE.).—En la zona de Landa, a la salida del puente de la Felguera, se produjo un desprendimiento de tierras, que ocasionó la muerte de siete gitanos de una pequeña tribu que se albergaba en una cueva, que resultó cubierta por aquel corrimiento

Se trata de una escombrera a base de residuos de carbón que dicha tribu de gitanos aprovechaba para vivienda.

El Alcalde de Langreo dispuso que una brigada de obreros municipales efectuara los trabajos de salvamento, lográndose sacar con vida, tan solo, a dos gitanos, que fueron conducidos al Hospital de Oviedo.

Entre las víctimas se encuentra una mujer y una criatura de ocho meses que resultó enteramente destrozada. En el cementerio de Sama recibieron cristiana sepultura, los siete infortunados gitanos.

OVIEDO, junio 1ro. Ampliando noticias de la desgracia ocurrida en La Felguera, en la que perecieron varias personas, sábese que se trata de una familia de gitanos muy conocida en la provincia. El jefe de esta familia se llama Pascual, y es un popular traficante que goza de prestigio entre el comercio asturiano. Los muertos son los siguientes: Dolores Hernández Gabarri, de cuarenta años de edad, y sus hijas Consuelo y Soledad, de seis y nueve años respectivamente; Trinidad Jiménez, de quince años, hija del matrimonio, compuesto por Bienvenido Jiménez y Dolores Hernández; Miguel Jiménez Hernández, de veintidós años de edad, y su esposa Trinidad Jiménez, de veinte, y los niños Alfredo José y Ramón Jiménez, hijos de este último matrimonio.

Se da el caso de que Trinidad estaba amamantando a un niño de tres meses, cuando sobrevino el desprendimiento de tierras. Los cadáveres fueron trasladados al Depósito del cementerio de Sama, donde se les practicó la autopsia. Los heridos fueron trasladados a la Casa de Socorros de Langreo. Bienvenido se halla en el Hospital de Oviedo, y su estado es muy grave.

APLAZAMIENTO DE LA CONVENCION SOCIALISTA

MADRID, junio 1ro. (SE.).—El aplazamiento de la convención nacional del partido socialista, de junio a octubre está siendo discutida en los círculos políticos desde hace días, produciendo, ese problema, nuevos choques entre las fuerzas que manda el señor Largo Caballero, líder de la fracción extremista, y las que acaudilla el señor Prieto, jefe de los socialistas centristas.

El aplazamiento de la convención ha sido calificado por los partidarios del señor Largo Caballero, como «un golpe de estado centrista», destinado a mantener a éstos en el control del partido hasta el mes de octubre. Al tratarse en el seno de la Comisión Ejecutiva del aplazamiento, el señor Prieto votó en contra, explicando que la disensión latente en el seno del partido, debe ser abordada y resuelta en el plazo más breve posible.

PRENDE FUEGO A UNA CASA Y SE SUICIDA

CIUDAD REAL, junio 1ro. (SE.).—En Daimiel se suicidó, arrojándose a un pozo, Jesús Sánchez de sesenta años de edad, que, momentos antes había prendido fuego a su casa. El incendio fué sofocado tras grandes esfuerzos.

PARA EL PLEBISCITO GALLEGO

MADRID, junio 1ro. (SE.)—Una delegación de la Comisión autonomista gallega ha llegado para conferenciar con el Jefe del Gobierno, señor Casares Quiroga, acerca de la fecha de celebración del plebiscito regional sobre el estatuto.

EXPORTACION DE ORO ESPAÑOL

MADRID, junio 1ro. (SE.).—Dos aeroplanos «Douglas», conduciendo 6.424 libras de oro, salieron para París, ayer.

UNA DENUNCIA DE «LA PUBLICITAT», DE BARCELONA

BARCELONA, junio 1ro. (S.E.).—«La publicitat» publica un extenso suelto, en el que alude a la carta que unos franceses residentes en Barcelona, han dirigido a los periódicos de Francia, que hacen campaña contra España, censurando la actuación del secretario del Office Commercial francés, Marcelo Pétin, quien ha dado varias conferencias por radio para desmentir las afirmaciones de esos periódicos.

Señala «La Publicitat» que entre esas afirmaciones publicadas para desprestigiar a España, está la de que el Alcalde de Barcelona, con los pistoleros a sus órdenes, fué a Villafranca para atracar a un industrial, al que robaron 50.000 pesetas.

Finalmente, «La Publicitat» dice que los franceses, autores de la carta, son el subdirector y algunos altos empleados de la Société Générale de Banque de Barcelona, y añade: «¿Es tolerable que unos franceses residentes en España, y que dirigen empresas que viven del capital y del trabajo españoles, obren así? Nosotros preguntamos al Gobierno de la República: ¿Para cuándo el decreto de expulsión de los firmantes de la carta?»

ESTAMPAS ESPAÑOLAS

SINTOMAS DE BONANZA

Azaña en la Presidencia de la República se convierte en una fundada esperanza de futura paz y tranquilidad. Su lealtad y su republicanismo lo fían. Hombre de gran inteligencia cabe esperar de él que sepa sortear los peligros que constantemente y por todas partes amenazan al país, y su energía será dique poderoso que se oponga a los peligrosos avances de los extremismos de uno y otro lado. Este gobernante, que fué agriamente combatido por ciertos sectores aún no hace mucho tiempo, se ha convertido por obra y gracia de las circunstancias en esperanza de quienes desean para España días de bonanza y de sosiego. Así, con el cambio de los tiempos, se transforman las ideas y las cosas y hoy se aplaude lo que ayer se censuró, y mañana se atacará lo que ahora recibe plácemes. Mudanzas son éstas tan naturales que no cabe sorpresa en ellas.

La exaltación de Azaña a la primera magistratura de la nación, junto con otros fenómenos que se vienen advirtiendo, hace que en el horizonte español se vislumbre la posibilidad de días tranquilos. Las pasiones hierven todavía, pero no tardará la calma en ir enfriándolas poco a poco, que nada es eterno en el mundo y menos estados de aguda exaltación como los que aquí venimos padeciendo. Se observan ya algunos buenos síntomas. La actitud del sector moderado socialista es garantía de que las cosas han de marchar a mejores.

El reciente discurso de Prieto es todo un síntoma. El ex-ministro socialista se mostró español ante que marxista. Ya va siendo hora de que unos y otros antepongan España a sus idearios políticos. Por algo se empieza y el ejemplo siempre cunde. Prieto, en su actitud pacificadora, no está solo; le acompañan muchos socialistas, entre ellos figuras destacadísimas como Besteiro y Fernando de los Ríos. Este sector moderado, sin renunciar a sus ideales, repugna la ruina de España. Preconiza la llegada de los socialistas al Poder, pero sin violencias, sin revoluciones, sin trastornar día a día la economía nacional, sin hacer esa presión atroz y continua en la calle. Y, mientras al socialismo le llega su hora, que gobiernen los republicanos y que gobiernen con tranquilidad, sin verse empujados constantemente a sofocar movimientos callejeros e injustificadas huelgas entorpecedoras de toda labor nacional. Basta ya de revoluciones. Tal es el pensamiento de los socialistas moderados.

Con ello no está conforme, naturalmente, el otro sector, el que sigue a Largo Caballero, que preconiza medidas violentas, revoluciones continua, huelgas y algaradas. De esta discrepancia entre ambos sectores surgen ataques violentos, frases gruesas, amenazas y hasta agresiones. Precisamente acaban de entrarse a golpes los directores de los diarios «El Socialista» y «Claridad», que representan en la prensa las dos tendencias socialista. Y Belarmino Tomás, significado militante acaba de afirmar que esos puñetazos con el preludio solamente de lo que ha de venir. La división entre ellos, como se ve, se ahonda cada vez más. Es cosa por demás curiosa como, pese a todo ello, subsiste el Frente Popular. ¿Serán precisamente los republicanos los que están sirviendo de aglutinante?

Lo cierto es que el Congreso Socialista que tendrá lugar en el próximo mes de junio servirá para deslindar actitudes. Allí se verán frente a frente ambas tendencias y allí es seguro que se producirá la inevitable escisión. ¿Quién se llevará la mayoría? La actitud que adopten los socialistas de Asturias ha de influir poderosamente en el resultado. Desde luego puede asegurarse que los que sigan a Largo Caballero se fusionaran con el partido comunista.

¿Qué harán los otros, los moderados? Seguramente, permanecer fieles a la Segunda Internacional y disponerse a colaborar en los gobiernos republicanos.

No sería difícil que además se produjeran algunas bajas en el partido socialista para ser altas en Izquierda Republicana. Ello sería un bien, no solo para esta agrupación política si no asimismo para España. Me hace pensar así la siguiente frase de don Julián Besteiro, una de las más salientes figuras del socialismo español. Dijo refiriéndose a la amenaza de expulsarlos del partido junto con Indalecio Prieto: «Que nos echen»! Virtualmente ya estamos fuera». No puede darse mayor claridad de expresión.

La misión que a don Manuel Azaña se le presenta en la Presidencia de la República no tiene nada de fácil dada la forma violenta en que se viene desarrollando la política nacional. Los odios andan sueltos y, en ocasiones no respetan a los que comulgan en un mismo partido. Buen ejemplo de ello es lo que ocurre en el seno del partido socialista. Por otro lado las ambiciones se agazapan traidoras en espera del momento propicio de hacerse con la presa. La intranquilidad ambiente pone a prueba la energía de los gobernantes. Algunos españoles, temerosos, acaso sin fundamento, de lo que puede ocurrir, se marchan al extranjero. El éxodo causa serios perjuicios al país por que contribuye a sembrar el malestar y a propagar en el extranjero rumores absurdos. Esto sin contar los trastornos que semejante actitud ocasiona a la economía del país.

Se deja sentir imperiosamente la necesidad de la vuelta a la normalidad. Los gobernantes tienen ante sí ardua labor a realizar antes de conseguirlo. Sin embargo, es de esperar que se llegue a ello pese a esta lucha envenenada de los extremismos con el natural desasosiego que produce.

La obra a realizar no es solamente el gobierno quien tiene que realizarla. Es España también, toda España. Poco importa que los gobiernos estén animados de los mejores propósitos si no encuentran la debida asistencia ciudadana. El remedio está en todos y en cada uno de los españoles, y todos han de contribuir a él si se quiere que la situación emprenda franca mejoría. Los que se exilan contribuyen a la perturbación tanto o más que los que se agitan revolucionariamente en la calle.

Ya dije en otra ocasión que la actual situación se debe en gran manera a las clases conservadoras por la equivocada y suicida política que siguieron. Aquel aserto mío viene a confirmarlo hoy nada menos que Gil Robles. En unas declaraciones que hizo a un periódico de Cuenca sentó la siguiente afirmación: «Las clases conservadoras tienen que entregar voluntariamente parte de lo que tienen. De lo contrario desaparecerán irremisiblemente.

Si a esas clases no las cegara el egoísmo ya hubieran hecho eso que ahora les dice Gil Robles. No lo hicieron y es posible que no lo hagan. Pero en este caso no podrán culpar a nadie más que a ellos mismos si la profecía de Gil Robles se cumple. Les cuesta mucho, mucho, desprenderse de algo y parece que prefieren exponerse a perderlo todo. En ellos se cumple el dicho popular: «Dios ciega a los que quiere perder».

Eduardo A. Quiñones.

M.E.C.D. 2016

ROBERTO ESTALELLA ES ENVIADO POR LOS SENADORES AL CLUB ALBANY

EL TEAM AMERICANO FUE ELIMINADO POR EL AUSTRALIANO EN EL TORNEO DE LA COPA DAVIS

"el SOL"
sastres anatómicos

El Capitán Menéndez Peláez, el glorioso as de la aviación cubana, que se cubrió de gloria recientemente con la estupenda hazaña de su vuelo Camagüey-Sevilla, aparece en esta foto acompañado del también aviador y precursor de nuestra aviación Agustín Parlá, en la visita que ambos hicieron a la Sastrería Anatómica «El Sol», de la Manzana de Gómez, para ordenar la confección de sus trajes de verano.

DESDE EL BULL PEN

JOE McCARTY ESTA DISGUSTADO

Por GALI

El grito de "Hay que detener a los Yankees!" se escucha ya por todas las ciudades de la Liga Americana, como ocurría por aquellos gloriosos años de 1926, 1927 y 1928 en que los "Mulos de Manhattan" se impusieron con su hitting bajo la dirección de Miller Huggins... Jimmy Dykes, manager de los Chisox, dice que "esa es la novena que hay que derrotar". "Clark Griffith los empieza a comparar con los Yankees championables de otras épocas", y Roger Honrsby modifica nuevamente su selección, escogiénndolos para el primer lugar... El último que no mira las cosas bajo ese prisma es el propio piloto de los newyorkinos, Joe McCarthy, quien asegura que "nada debe hablarse hasta septiembre"... "Los expertos dijeron que mi team no podía aspirar a otra cosa que un tercer lugar y nosotros estamos luchando para dejarlos en mala posición"—dice McCarthy "Aún quedando segundos, habremos hecho una magnífica demostración, segun los peritos. Por tanto, estamos envueltos en una lucha donde tenemos mucho que ganar, y absolutamente nada que perder"... "Pero, por favor, no empiecen a concedernos desde ahora el campeonato, que eso nos perjudica enormemente"—dice Marse Joe... Los fanáticos del Filadelfia Americano se han pasado ahora al equipo de los Yankees, y cuando los A's están perdiendo un juego en Shibe Park, todos gritan a coro: "We want the Yanks!", lo que significa: "Queremos a los Yankees!"... El día 15 de junio vence el plazo concedido por las reglas del baseball para terminar las transacciones entre los teams de las Mayores, y Casey Stengel, piloto de los Dodgers, tiene intención de conseguir buenos outfielders por medio de dos operaciones... Stengel cree poder venderle un pitcher a los Giants y otro a los Cards... Desde Filadelfia anuncian que los Cubs de Chicago no le han devuelto a Chuc Klein en las mismas condiciones físicas que cuando ellos lo vendieron hace tres seasons... El hombre más feliz en el squad de los Cardenales es Johnny Vergez, debido a que jugando regularmente tiene un chance enorme de probar que aún puede jugar con habilidad... Tony Lazzeri debe su mejoría en el hitting a unos consejos de Hornsby... Hace poco, estando los Yanks en San Luis, Honrsby vió batear al italiano, y comprendió su defecto... Al terminarse el match lo llamó aparte y le dijo lo que tenía que hacer para conseguir más fuerzas en sus drives... "Con un cambio oportuno, podrás ganar más distancia, Tony"—le dijo el Rajá, y Lazzeri, al poner en práctica la recomendación ha encontrado que era sincera... En menos de una semana ha bateado OCHO HOME RUNS!

Charley Dressen está muy empeñado en mover a los Reds, para dejarles después en la primera división... He aquí unas cuantas reglas que ha impuesto entre sus jugadores, que hasta ahora le han dado magnífico resultado: si un pitcher del Cincinnatti toca la bola bien, adelantando a un corredor embasado, recibirá dos pesos al terminarse el desafío. Si falla, entonces es multado en idéntica cantidad... Si hay un corredor en tercera, con menos de dos outs, y el bateador en turno lo lleva a home con un buen batazo, recibe como premio dos pesos... Si falla, es multado en idéntica cantidad... Dressen se propone multar también, en 25 pesos, al pitcher que le dé la base a un lanzador... Y en idéntica cantidad al hurler que con un hombre en segunda, y teniendo dos strikes, sin bolas al bateador, le pase una recta por el centro del plato, que empuje la carrera decisiva... Memphis Bill Terry cree haber encontrado en Harry Gumbert el hombre que necesitaba para completar su cuarteto regular... Después del éxito obtenido por el zurdo Al Smith, Terry ha trabajado duramente en Gumbert, y el ex pitcher del Baltimore ha comenzado a pagar los dividendos... En el futuro, el cuarteto del New York trabajará en esta forma: Hubbell, Schumacher, Smith y Gumbert... Los Piratas están tratando de conseguir a uno de los pitchers del Brooklyn... Quieren al zurdo Ed Brandt, pero, aún no están dispuestos a ceder al outfielder Paul Waner, que es lo que Casey Stengel demanda... Los Dodgers, incidentalmente, tienen un problem aformidable en perspectiva... Los fanáticos de la ciudad están cansados de permanecer en la segunda división, y han pedido a los dueños de la novena que gasten dinero en forma, a fin de que el club pueda hacerse de los players necesarios para levantar... Si yo estuviera en Brooklyn, me uniría a estos lamentos... Soy desde hace mucho tiempo un simpatizador de las novenas de Flatbush y Stengel llega algunos años haciéndome tragar abundante hiel.

La Academia García triunfa en el base ball

Un rally de 5 carreras les dió el triunfo en el sexto acto, para romperles el Campeonato

Con el juego celebrado en la tarde del próximo pasado domingo, entre los clubs Academia García y Colegio José Miguel Gómez, con el triunfo del primero, gracias al monumental pitching del consagrado artista del box, el gran Pablito Martínez, dió por terminado su Campeonato de la Categoría A, la Unión Atlética Colegial de Cuba, con el club de la Casa de Beneficencia como champion y obteniendo la copa de segundo lugar el club de la Academia García.

El presidente del organismo, doctor Bock, ha cancelado los juegos pendientes de la Academia Bravo y la Escuela Primaria Superior, por ser innecesarios para el resultado de los dos primeros puestos del Campeonato y no existir premio para el club que quede en tercer lugar.

He aquí el score del único juego celebrado el domingo:

Colegio JOSE M. GOMEZ	V.	C.	H.	O.	A.	E.
E. Amaro, ss.	4	1	2	1	1	2
R. Pérez, 2b.	5	0	0	1	3	0
P. Fernández, cf., p.	3	1	0	0	1	1
R Sáenz, 1b., cf.	4	0	1	6	2	0
F. Castillo, p., 1b.	4	1	1	1	2	0
A. Miranda, lf.	3	0	0	1	0	0
P. M. Reyes, 3b.	3	0	0	1	1	1
J. Valdés, c.	4	0	0	10	1	0
M. Sáenz, rf.	4	0	2	1	1	0
Totales	34	2	6	24	12	4

ACADEMIA GARCIA	V.	C.	H.	O.	A.	E.
J. García, 1b.	3	2	2	10	0	0
J. Dosal, c.	4	1	1	9	0	0
J. Xiqués, ss.	5	1	0	0	3	1
A. Padrón, 2b.	5	3	1	3	0	0
O. Quintana, 3b.	5	0	2	1	3	1
G. Yáñez, lf.	4	1	2	2	0	0
P. Martínez, 2b., p.	4	0	1	1	1	0
O. Lauderman, p. rf.	3	1	1	1	2	0
Totales	35	9	10	27	9	2

ANOTACION POR ENTRADAS

J. M. Gómez . . 200 000 000—2
A. García . . . 201 105 00x—9

SUMARIO

Carreras empujadas: R. Sáenz, Dosal, Padrón 2, G. Yáñez 1. Homeruns: Sánchez. Two bases: R. Sáenz, J. Yáñez, M. Sáenz, Padrón, G. Yáñez 2. Stolen bases: Fernández, J. Yáñez 1, Padrón, Quintana 2, G. Yáñez 1. Quedados en bases: J. M. Gómez 9, A. García 9. Sacrifice hit: Lauderman. Struckouts: Castillo 8, Martínez 9. Bases por bolas: Castillo 3, Fernández 2, Sánchez 2, Martínez 1. Dead balls: Castillo a Dosal. Wild pitcher: Sánchez 1, Fernández 1. Passed balls: J. Valdés. Hits a los pitchers: a Castillo, 8 en 5 innings y 1 tercio y 26 veces al bate, el resto a Fernández; a Martínez, 5 en 8 y 2 tercios y 32 veces al bate. Lo ganó Martínez. Lo perdió Castillo. Score: Ayala.

Bill Terry se sostiene entre los bateadores

A pesar de que perdió algunos puntos, es aún el líder de los bateadores del viejo Circuito

NEW YORK, junio 1. (AP).— El sistema que está siguiendo Billy Terry de ponerse en el lifte up de los Giants en calidad de pinch-hitter con frecuencia suficiente, ha sido magnífico para sostenerle en las estadísticas naturales de la Liga entre los primeros bateadores, pero, lentamente le ha hecho perder puntos en sus averages.

Terry figuró en dos encuentros de la semana pasada, y al no poder conectar de hit, perdió 16 puntos de su promedio, cayendo a un average de .492, según demuestran las estadísticas oficiales.

A pesar de esto, empero, Terry sostiene todavía un margen sustancial de 68 puntos sobre su rival más cercano, Ducky Medwick, de los Cardenales de San Luis, que aparece en segundo lugar, después de haber bateado siete hits en 30 viajes que hizo al plate en la semana.

Detrás de ellos vienen los diez mejores hitters de la Liga, entre los cuales aparecen tres «newcomers». Johnny Moore, de los Phillies, saltó del octavo puesto al tercero con un porcentaje de .368; Dolph Camilli, de los Phillies, subió a .342; Joe Moore, de los Giants, tiene .339 y Leo Durocher, de los Cardenales, tiene .339.

Pepper Martín aumentó su record de carreras anotadas a 37, seguido de cerca por Johnny Moore, de los Phils, que tiene 36.

Melvin Ott, que estuvo fuera del line up de los Giants, durante algunos días de la semana, perdió el primer lugar en el departamento de empujar carreras a manos de Ducky Medwick, que ha empujado este año un total de 41 anotaciones, tres más que Hank Leiber, de los Giants que está ahora en segundo lugar.

Jordan, el mejor bateador de los Bees, tiene bateados 61 hits, pero, es perseguido de cerca por los dos Moores —Joe de los Giants y Johnny, de los Phils, que tienen 60 carreras cada uno.

Babe Herman es el líder en tubeyes, con 19, y Lew Riggs tiene seis triples. Johnny Moore es el líder de los home runs con nueve. Medwick es segundo en tubeyes, con 12 y tiene cinco triples.

Pepper Martín no pudo robar una base durante toda la semana pasada, pero su total de ocho le permite figurar al frente del grupo, seguido de Augie Galan, que tiene cinco.

Harry Gumbert, de los Giants, es el líder entre los pitchers con cinco victorias sin derrotas. Dizzy Dean tiene nueve y dos, y Billy Walker tiene 4 y 2.

FUERON ELIMINADOS LOS AMERICANOS EN LA JUSTA DE TENNIS POR AUSTRALIA

FILADELFIA, junio 1. (AP).—Los courts del Germantown Cricket Club que fué el escenario donde el team americano de la copa Davis perdió el famoso trofeo a manos del team francés, sirvió hoy otra vez de cementerio a las esperanzas americanas en la competencia internacional de 1936.

Por primera vez desde que la discusión de la copa fué dividida en zonas, el team americano perdió en los singles finales, sienlo el score de 3 por 2.

Jack Crawford derrotó al veterano Willmer Allison en cinco sets con scores de 4x6; 6x3; 4x6; 6x2; 6x2; asegurando definitivamente el triunmo australiano y Donald Budge conquistó a Adrian Quist con scores de 6x2; 6x2; 6x4

R. Estalella es enviado a las Ligas Menores

Harris lo envía al Albany con idea de que aprenda a jugar bien en los jardines

WASHINGTON, junio 1. (AP).—Roberto Estalella, joven jugador cubano de pelota, ha sido enviado hoy por los Senadores de Washington al club Albany, de la Liga Internacional.

Bucky Harris ha dado las órdenes oportunas para que el Albany coloque a Estalella en el outfield, jugando regularmente.

Estalella ingresó en el Washington procedente del club Harrisburgh, de la New York and Penn, con fama como bateador e infielder. Y aunque lució errático a la defensiva, su poderoso hitting le mantuvo firme en el squad. La presencia de Buddy Lewis, una de las sensaciones de la Liga este año, cortó toda posibilidad de que Estalella pudiese jugar el infield. Y la gran cantidad de outfielders que posee el club le impidió aparecer en los jardines.

Este año, Roberto ha ido varias veces de emergente y solo ha podido conectar dos hits, por un average, de .222.

SE REUNEN ESTA NOCHE LOS DELEGADOS DE LA COMISION DE NATACION

De orden del señor Presidente de esta Comisión, y a reserva de hacerlo directamente, se cita por este medio a la representación de las entidades que **al final se** mencionarán, **para un cambio de impresiones con la** Mesa Ejecutiva de esta Comisión, en lo referente a la próxima temporada del deporte de que se trata.

Lugar: Lagunas 81, bajos, entre Escobar y Gervasio.

Hora: 9 y 15 p.m.
Día: Hoy, martes 3 de junio.
Entidades:
Miramar Yacht Club.
Casino Deportivo de la Habana.
Habana Yacht Club.
Columbus Yacht Club.
Vedado Tennis Club.
YMCA.
Cojímar.

Casino Español y aquellas otras cuyos asociados practiquen la natación.

Habana, Junio 2 de 1936.

Grupo de ases del golf, entre los cuales aparecen Sam Parks, Jr., Gene Sarazen, Byron Nelson, Johnny Farrell y otros, los cuales tomarán parte en el gran campeonato abierto que se ofrecerá en los links del Short Hills, N. J., comenzando próximamente.

Será de mucho interés el campeonato de luchas que ofrecerá la "Liga Social"

El día primero del entrante mes, vence la convocatoria. Y se nota entusiasmo entre los clubs. Lanzan la convocatoria de hand ball. Y anuncian el arribo de las medallas

El día primero de Julio venidero, vence la convocatoria lanzada por la «Liga Social de Amateurs de Cuba», para su Campeonato de Lucha Libre (Categoría de novicios) de 1936.

Este torneo comenzará el día cuatro (4) de Julio, en el lugar que oportunamente se seleccionará.

La Comisión de Boxeo y Lucha, de la «Liga Social», está trabajando activamente, bajo la presidencia de Manuel Pardo, y se sabe que el «Miramar Yacht Club», «Club Deportivo de Hacienda» «Ruston College», «Y. M. C. A.» «Club Atlético de Cuba», «Centro de Dependientes» y «Club Ferroviario», enviarán sus mejores luchadores novicios a esta competencia.

El equipo de lucha de «Hacienda» está realizando fuerte entrenamiento, en flamante colchón adquirido a ese efecto, en el Gimnasio del «Centro de Dependientes». Cada tarde el grupo practica con entusiasmo y se espera que serán fuertes contendientes cuando suene la campana llamando a inaugurar el Campeonato.

Es también digno de loa el entusiasmo desplegado por los luchadores del Glorioso Anaranjado. Carentes de colchón, por el momento, en que realizan su entrenamiento, los animosos novatos del «Atlético» practican a diario sobre sacos colocados en piso duro. Y tal labor merece todas las alabanzas. Así es como el deporte se engrandece.

Este Campeonato está llamado a revolucionar el sector de los luchadores, que hacía tiempo que eno disfrutaban del chance de probar en un torneo sus facultades.

Seguiremos teniendo al tanto a nuestros lectores y al sector en relación con esta competencia.

Ha sido ya lanzada por la Comisión de Hand Ball de la «Liga Social» la convocatoria para su Campeonato Junior de Pelota a Mano, de 1936. Dicha convocatoria aparecerá de un momento a otro en estas páginas deportivas.

El término que concede dicha convocatoria, para la inscripción de los jugadores, vence el próximo día 15 del actual, y el Campeonato comenzará cuatro días después; esto es: el día diecinueve (19) del mes en curso.

La competencia se efectuará en la cancha del «Club de Ferreteros», entidad que de nuevo ha tenido la gentileza de ceder la cancha a los sociales.

«Club de Ferreteros», «A. D. C.», «Club Ferroviario», «Y. M. C. A.» «Club Deportivo Asturias», «Miramar», «Cubaneleco», «Club Deportivo de Hacienda», «Sociedad El Pilar», «Club de Comunicaciones» y otras entidades, han prometido enviar representación escogida a esta contienda. Por tanto, cabe esperar que supere —o por lo menos iguale— la magnificencia que alcanzara el Campeonato Junior de Hand Ball del pasado año, en el que la «Liga Social» y su Comisión del deporte, alcanzaron un éxito sin precedentes.

Están al recibirse en la Secretaría de la «Liga Social», procedentes de sus proveedores, la firma «Irons and Russell», de los Estados Unidos, un ciento sesenta y siete (167) medallas, encargadas para entregarlas enseguida a los ganadores y atletas que las obtuvieron en los siguientes eventos:

Campeonato Junior de Baseball de 1936.
Track Meet Junior de 1936.
Track Meet Senior de 1936.
Campeonato (Singles y Dobles) de Squash Senior 1936.

Acaban de ser entregadas al «Club San Carlos» las seis medalas que sus jugadores obtuvieron como Campeones Seniors de Basket Ball de la Liga Social. Están listas también, para ser entregadas, las de los atletas del «Villaclara Tennis Club», Campeones Juniors de Basket, y se espera el regreso de Gustavo Vollmer para entregar a él y a Jorge Sánchez Jr. las medallas obtenidas en el Campeonato Abierto de Tennis de 1936.

Trofeos que se entregarán al Villaclara Tennis Club», «Club San Carlos», Club Deportivo de Hacienda» y «H. Electric», se están grabando, para continuar en esta labor de exacta entrega de premios, que siempre se ha trazado la «Liga Social de Amateurs de Cuba.

PROBABLES PITCHERS EN LOS JUEGOS PARA HOY

LIGA NACIONAL

New York en Chicago—Schumacher vs. Davis.
Boston en Pittsburgh—Lanning o Benge vs. Weaver.
Philadelphia en Cincinnati (Juego nocturno)—E. Moore o Walter vs. Hollingsworth.
Brooklyn en St. Louis—Clark vs. Parmelee.

LIGA AMERICANA

San Luis en Washington —Knott vs. Deshong.
Detroit en Philadelphia—Bridges vs. Kelley.
Chicago en New York—Lyons vs. Malone.
Cleveland en Boston—Hildebrand vs Marcum.

La fiesta hípica celebrada el domingo en Oriental Park tuvo muy jugosos dividendos

Con excepción de la justa ganada por Sparkling Lady, en la que realmente era un cinch la hija de Nassak, las demás competencias favorecieron a los eléctricos. La pista alterada

La fiesta del domingo pasado en Oriental Park se caracterizó por los dividendos jugosos. Con excepción de la justa ganado por Spargling Lady, en que realmente era un «cinch» la victoria de la hija de Nassak, en todas las demás, los pagos en primer lugar fueron de gran atracción, en gran escala, especialmente para los que lograron trabar relaciones con los pagadores de la mutua.

Pero no hay que negar que Nelson parecía casi tan «cinch» como Sparkling Lady, teniendo en cuenta la distancia y el estado de la pista, favorable ambas cosas al «sprinter» hijo de Cherokee y Some Kid, cuya madre que acabamos de nombrar fué una ganadora frecuente en nuestro track en los dos primeros años de construido Oriental Park, especialmente en las pistas alteradas.

Nelson, de dos a uno, era cosa seria, Martel le cogió miedo a Fulfill, al que abrió de ocho a cinco, pero fueron pocos los que creyeron que en la distancia podría hacer papel de consideración ese caballo que parece haber bajado tanto de forma. Y aún en track de su usual agrado, Fulfill hizo un papelazo maravilloso. Y Nelson proprocionado un dividendo de 7 pesos 20 centavos en la mutua, fué cosa realmente «almendresca», que diría el Secretario de las Carreras.

VARIOS DE ALTO METRAJE

Robrack fué bajado de 4 a 2, pero en el grupo este ejemplar lucía con mayores probabilidades de victoria y en esta ocasión no lo abandonaron los fanáticos, como se comprueba por el dividendo bastante aceptable que produjo en la mutua, pero que realmente no fué un verdadero eléctrico.

Haimawawa, produciendo 19 pesos realmente asombró. El caballo lógicamente estaba bajado de grupo, pero en el piso que imperaba en esa fiesta nunca había hecho nada el hijo de Abbot Nymph y hasta había sido retirado en muchas ocasiones cuando el track estaba pesado.

GANO UNA EN PISTA ALTERADA

Bobby Buxton rabía ganado dos veces en pista «good» y lenta hacía algunos meses. Y la pesada del domingo resultó muy agradable para el ejemplar de Carlitos Hidalgo Gato que marcó la punta en todo el viaje. Arctic Land no pudo partir como hubiera sido necesario para convertirse en contendiente y esto le costó la victoria.

El final de la sexta fué admirable y uno de los más interesantes de los últimos meses. Seminole Queen, Meetin Place y Chance It llegaron de tal modo a la varilla que fué muy corto e margen que los separó. Y sólo tras un buen esfuerzo de Juan Hidalgo resultó vencedora la hija de Dispiay para gran contentamiento de su dueña, Miss Nancy Barnett, que estaba encantada después de la carrera, comentando con Enrique Durand, el feliz vendedor de la yegua triunfadora, la competencia que acababa de celebrarse.

Los dividendos de Disruption y Colorist acabaron de regocijar a los afortunados que ya habían «pescado» algunos semejantes, para tristeza de los que confiaron en Canterwood y Brown Supinet y en otros que lucían con más chance que los ganadores de las dos últimas carrerasdel día.

LOS YANKS...VISTOS POR LOS RED SOX!

.NEW YORK, junio 1. (AP).— La escena que damos a continuación se desarrolló ayer tarde, en el Stadium de los Yankees, delante de 71,000 almas y momentos antes de que los Medias Rojas y los newyorkinos se envolviesen en la lucha que dió a los Yanks un triunfo de 5x4 en doce innings por single de Red Rolfe y triple de Joe Di Maggio.

Los players del Boston aparecen en el interior del dougout, preparándose para iniciarse sus prácticas al bat.

CRONIN: «Con que los Yankees están lesionados, eh? Y que dejan parael Boston? Acaso no tenemos a Rick Ferrell fuera de juego, y a Grove, aún falto de su velocidad máxima debido a la lesión que experimentó? Yo también estoy sin poder actuar, pero, los muchachos no parecen extrañarme».

PENNOCK: ¿Qué le pasará a Lefty Gomez? Dicen que tiene el hombro malo y le echan la culpa al trainer. A mí me parece que Gómez ha hecho demasiado uso del brazo este año.»

SCHACHT: Eso creo yo también, me doy cuenta de que pronto ha de sufrir las consecuencias.

PENNOCK: Conociendo a Tony Lazzeri como lo conozco, creo que habrá gozado lo indecible cuando bateó el otro día 2 home runs en Filadelfia. Me alegran los éxitos de Tony. Creo que no hay otro como él en la Liga. Y créanme para mí ha sido el mejor infielder que los Yankees han tenido. Eso lo sabrán cuando deje de jugar».

FOXX: Este parece ser un gran año para los hijos de Mussolini. Ese Di Maggio luce mucho».

MANUSH: «Parece que en Detroit criticaron hace poco su estilo de pegarle a la pelota. Creo haber leído algo de eso en los periódicos».

FOXX: «Pues yo no le veo nada malo! ¿Qué no dá bien el paso hacia delante en busca de la bola? Bueno, ¿y qué? ¿A mí me tienen por un magnífico bateador, y, acaso doy el paso en condiciones? ¿Y, qué hace Lou Gehrig-? Nada, señores.. Ese Di Maggio batea, y lo demás es discutir tonterías!»

Seguidamente los players del Boston comenzaron a discutir las probabilidades de los Yankees, y la opinión general es que «así vaya Lefty Gomez, así irá el New York a fin de temporada».

CRONIN: «Si Gomez no pitchea bien al final, creo que seremos nosotros los más indicados para destronar a los Tigres en el lead de la Liga Americana».

MILLER: « Y los destronaremos, porque a los Yankees no ha de durarles la música mucho tiempo».

Herb Pennochk no opina lo mismo que Miller, y cree que los Yankees de 1936, se parecen mucho a los Yankees de 1927, que ganaron 110 juegos en la Liga para imponer un nuevo record de victorias.

PENNOCK: Lo que más me llama la atención de los Yankees es que están haciendo muchas carreras. Y me hacen recordar aquel team de 1927. Sin embargo, aquella novena de 1927 SI FUE UN TEAM DE PELOTA. Yo creo que ha sido lo más grande que re recuerda en baseball».

SCHACHT: «Ahí lo tienen' Cobrando en la nómina de Boston y hablando flores de los Yankees de 1927! Cómo no han de ser buenos si tuvieron a Ruth, Meusel, Pennock, Hoyt, Koenig, Combs, Lazzeri y Koening. Yo jugaba entonces para el Washington y en aquella época, cuando queríamos asustar a los muchachos, les decíamos: «Ahí vienen los Yankees».

PENNOCK: «Hombre, hablando del Washington. Se han fijado ustedes en la forma en que está bateando ese chiquillo Buddy Lewis. Qué lástima que no pudiese haberle contratado para el Boston. Los Senadores se me adelantaron por 24 horas».

CRONIN: Di Maggio, Sullivan, Lewis! Hombre, veo que este año están surgiendo muchos novatos de valor.

En esos instantes, Tony Lazzeri pasó por frente al banco de los jugadores del Boston, y Pennock, que le vió le dijo:

PENNOCK: «Hey, Tonny. Veo que los macarronis se están aprovechan do este año. Cuántos records rompistes en Filadelfia el domingo?

LAZZERI: «Qué records, ni qué ocho cuartos! Yo me vine a enterar de que había roto distintas marcas cuando vlo lei en los periódicos.

COMPRAN UN PITCHER LOS ATLETICOS, AYER

FILADELFIA, junio 1 (AP).— Los Atléticos de Filadelfia anunciaron hoy la compra del pitcher derecho Randall Gumbert, del club Williamsport de la New York and Pennsylvania league. Y al mismo tiempo han anunciado el envío del pitcher George Tubenville, derecho, al club Williamsport, Vernon Wilshere, pitcher burdo, recibió su release incondicional.

OMNIBUS "ISLA DE CUBA"

NUEVO SERVICIO ESPECIAL
Habana - Sta. Clara - Caibarién - Camagüey - Oriente

SALIDAS
7.45 A. M. hasta Caibarién
8.45 A. M. hasta Pedro Betancourt.
3.45 P. M. Pedro Betancourt.
8.00 P. M. hasta Caibarién.
10 y 30 P. M. hasta Santiago.

Nuestro precios son un 25% menos que los de otras empresas

Separe su asiento con anticipación, llamando al Teléfono M-3535.

LIDERES EN LAS MAYORES

LIGA AMERICANA

Batting.—Sullivan, Indias, .422; DiMaggio. Yankees, .381.
Carreras.—Gehrig, Yankees, 53; Gehringer, Tigers, 43.
Empujadores: Dickey, Yankees, 50; Trosky, Indians, 44.
Hits.—Gehringer, Tigers, 64; Lewis, Senators, 63.
Doubles: Gehringer, Tigers, 17; Rolfe, Dimaggio, Yankees, 15.
Triples: Dickey, Yankees y Clift, Browns, 7.
Home runs: Foxx, Red Sox, 13; Trosky, Indians, 12.
Bases robadas: Werber, Red Sox, 9; Powell, Senators y Piet, White Sox, 8.
Pitching.—Pearson, Yankees, 8-1; Grove, Red Sox, 7-1.

LIGA NACIONAL

Batting.—Terry, Giants, .426; S. Martin, Cardinals, .384.
Carreras: J. Martin, Cardinals, 40; J. Moore, Phillies, 38.
Empujadores: Medwick, Cardinals, 45; Ott, Giants, 38.
Hits: Jordan, Bees 64; Medwick, Cardinals, 63.
Doubles: Herman, Cubs, 20; Medwick, Cardinals, 16.
Triples: Riggs, Reds; Camilli, Phillies y Goodman, Reds, 6.
Home runs: J. Moore, Phillies, 9; Ott, Giants, 7.
Quedados en bases: J. Martín, Cardinals, 8; S. Martín, Cardinals, 7.
Pitching: Gumbert, Giants, 5-1; J. Dean, Cardinals, 9-2.

Amateur Aces

—Retorna Marcelino Albareda.
—Exitos de R. Azcárate.
—El mejor left fielder.

(Por DAN)

MARCELINO ALBAREDA, presidente de la Asociación Artlética Femenina, está nuevamente en acción... El «chiquitico» está como nuevo, pero aun no puede excitarse grandemente... Los médicos le han recomendado que descanse un poco mas, y, puede que tome unas vacaciones de 15 días por Miami o por San Miguel... Esta tarde celebrarán las muchachas del Instituto «Edison» el gran triunfo obtenido en las competencias intercolegiales con un simpático «Ponche di Hinore» en los salones del colegio, en la Víbora.. Mas que un triunfo del colegio «Edison» este es un exito de Ramón Azcarate, el batallador coach, a quien muchos quisieron dar un golpe de muerte en el invierno... Raymond, que se ha hecho solo, luchando contra toda oposición, ha demostrado su nuevo calibre en atletismo... Sólo hace tres años, Azcárate encontraba dificultades para «encontrar la vía expedita» en atletismo... Hoy, es uno de los mentores que más provecho pueden sacar a un material joven... Por esto el Instituto «Edison» lo retiene en sus filas...

-(*)-

La sensacion del field-day intercolegial femenino fué una chiquilla de la Casa de Beneficencia, llamada Elena Valdés, que capturó altos honores en el shot put.. Segun los expertos que la vieron en accion, esta nina podra ser la mejor de Cuba en el evento tan pronto logre más uniformidad en la lanzada... Incidentalmente, estos mismos expertos envian el siguiente aviso amistoso a los colegios que cultivan el atletismo en Cuba: «¡Cuidado con el squad de la Beneficencia!». El pitcher Quevedo, del Cubaneleco, encuentra verdadera dificultad para presentarse en forma, debido a que todos los días tiene que trabajar de doce de la noche a siete de la mañana... Aun cuando muchos le consideran completamente «out» del baseball activo, Ramon Carcas —como «Tony» Lazzeri en el Big Show— se niega a darse por vencido, y todas las semanas alcanza par de hits en los encuentros amateurs... El Profesor Consuegra sigue mejorando de su dolencia, pero no podrá regresar al juego diario en algun tiempo...

-(*)-

El próximo jueves, a las ocho y media de la noche, en la Asociación Cristiana de Jóvenes, se efectuará una importante reunión de los componentes de la Asociación de Oficiales de Basket-Ball, y habrá también mitin del Comité de examen... Curiosidades para ustedes: Julto Fernández se pasa los días pensando en la tranquilidad que debe encontrar una persona en la vida de casado... x, por otra parte, convienen en que «Julito es un buen muchacho»... Los remeros juniors del Vedado Tennis Club están durmiendo en la casa-club y desayunándose allí por las mañanas... Y el asunto está costando un pico al V.T.C.... Dos novatos del team de natacion del Vedado Tennis tienen que trabajar duramente a través del día, pero eso no impide que los muchachos realicen su entrenamiento diario en la piscina del club... Todas las mañanas podrá vérseles en acción en el pool azul a las seis y media... El equino de pelota del Vedado Tennis un verdadero hospital el domingo pasado, y si eso achacan los azules su derrota frente al Fortuna.

-(*)-

En el sector amateur de la Liga Nacional hay un observador imparcial que asegura que el team de estrellas que asista del viejo circuito, para enfrentarse con la mejor seleccion de la Liga Social, estara totalmente falto de pitchers.... Y afirma que Cubillas-Salazar —es— cuando quiere— el mejor pitcher de la Liga... Incidentalmente, los anaranjados le pidieron el otro día el traje a Cubillas... Parece que estuvieron que el joven lanzador no estaba haciendo su mejor esfuerzo en el game contra el Yara... El caso de Cubillas es extraño... Cuando juega del Atléico encuentra mucha dificultad para conquistar a sus opositores y generalmente se pone wild y cuando pitchea del Chevrolet luce sencillamente invencible... Enrique Puyals, que mezcla hábilmente el squash con el base-ball, demostró el domingo ultimo en Regla que aún conserva vista suficiente para darle a la pelota... Los Tigres del Atletico de Cuba están buscando fuertes mocetones para formar desde ahora su equipo de foot-ball... Los anaranjados se han cuenta de que el team del Miramar Yacht Club será muy difícil de conquistar el ano que viene, y quieren estar preparados desde temprano.

-(*)-

No todos los expertos están de acuerdo a la hora de señalar al mejor left fielder de la L. Nacional de Amateurs... Unos dicen que Alfredo Arteaga, del Regla, es el mejor de todos... Otros mencionan a Jose Luis Garcia, y los mas hablan de Castaneda, del Fortuna... Agapito Mayor, el nuevo hurler fortunista, tiene una particularidad; abre los juegos wild y después cierra fuertemente... Otra cosa, Cordeiro es el único catcher que lo entiende bien... El manager de los Blanquinegros prepara «su tanque» todos los domingos por la mañana en la Playa, y por la tarde tiene «calorías» suficientes para batear home runs... No todos los azules estuvieron de acuerdo con el lineup que presentó el V.T.C. en el match del domingo frente al Fortuna... Dicen que Nestor Mendoza debió haber jugado la tercera, en lugar del campo corto, con Sotolongnito en el left field...

M.E.C.D. 2016

PASA WILD BILL HALLAHAN, EN VENTA, AL EQUIPO DEL CINCINNATI REDS

DE LA FE-GARCIA, DEL CLUB FERROVIARIO, GANARON EL CAMPEONATO DE SQUASH-TENNIS

SPORTS DIARIO DE LA MARINA SPORTS

AÑO CIV — LA HABANA, MARTES, 2 DE JUNIO DE 1936 — PAGINA QUINCE

TOPICOS FUTBOLISTICOS

Por PETER

—Junta en el Deportivo.
—Fiesta del «Cultural».
—Irregularidades de juego.

Como consecuencia del empate entre el Deportivo Centro Gallego y la Juventud Asturiana, en el postrer encuentro del Campeonato entre esos teams, siguen los «toros» con una ventaja de dos puntos.

En nuestros comentarios del domingo por la mañana decíamos algo de la irregularidad del juego de nuestros equipos, y este detalle demostrose una vez más en ese partido que despertó tanto interés entre los aficionados.

Ninguno de los dos equipos jugó futbol. Verdad es que la Juventud no estuvo de suerte, porque de haberlo estado hubiera anotado dos o tres goals por lo menos. Pero insistimos en que el conjunto astur es superior y aunque no gane, hay derecho a exigirle demostración mejor que la que nos dió el domingo en el Stadium Cerveza Tropical.

Después que el Deportivo Centro Gallego empató a un goal, el once asturiano flaqueó y estuvo en un tris la derrota, pero la victoria galaica no vino sencillamente porque la línea de ataque está muy floja, Requejo, que creemos nosotros, es la estrella de ese quinteto ofensivo, sólo jugó a ratos.

Ahora habrá que esperar a que la Juventud Asturiana pierda con el Iberia, con el Olimpia o con el Hispano. Pero mientras esto esperan los que siguen los colores del Deportivo puede producirse también una buena derrota o un empate de los galaícos, por que repetimos que cuando un team «no ataca», es decir, cuando no carbura, cuando sus delanteros no meten goals, no pueden esperarse victorias.

La verdad es que la Juventud tiene un conjunto muy superior. Y mientras los otros equipos no se refuercen empezando por el Deportivo, o la Juventud no se desprenda de algunos de sus jugadores, vamos a tener que estar comiendo fabada a la asturiana de enero a diciembre.

Los muchachos del Cultural se encuentran actualmente en el «skating».

No hacen más que patinar. Y esto es cuando sólo les faltaba un triunfo para asegurar el «pennant».

Está demostrado que la regularidad de juego hay que buscarla en otro sector, porque en el futbol no hay más que entre los juveniles, cuyos matches casi todos terminan con la misma anotación: 0x0.

Esta noche, a las nueve, habrá Junta de Directiva en el Deportivo Centro Gallego. El Presidente señor Eugenio González, cita por este conducto a todos los señores directivos, y les ruega, además, las más puntual asistencia.

Se tratarán asuntos de gran importancia.

Está bien que cuando el público desobedezca a un agente de la autoridad éste apele a cualquier violencia. Pero para desvalijar a un grupo de aficionados, casi todos muchachos, reunidos alrededor de una ceseta de jugadores, no hay necesidad de emplear «el plan de machete». Esto constituye un abuso, y ese tiempo, como diría Al Ponsen, ya pasó.

De manera que debe calmar sus nervios el guardia rural que el domingo nos ofreció tan fea exhibición.

Montesinos echó fuera de juego, en el match de los juveniles, al capitán del Belén, porque al protestarle sobre una jugada, lo agarró por el hombro.

Muy merecido se tiene el castigo el jugador Belencista; al árbitro hay que respetarlo siempre. Y él, como capitán que es, tiene la obligación además, de saberlo.

Lo que esperamos nosotros ahora es que cuando un jugador grandecito le haga la misma operación a Montesinos, proceda de la misma manera, porque si no, ya verá como nos va a tener que oír.

Y las energías deben comenzar por arriba, por aquello que dice el cantar: «Que de los guachinangos grandes salen los guachinanguitos».

Con el recuerdo aun del éxito alcanzado en el baile de las flores, el «Club Cultural» se dispone a ofrecer otra fiesta de carácter bailable, que ha sido señalado para la noche del sábado trece, en sus espaciosos salones de Prado 118.

Auspicia este baile la Sección de Sports que preside el joven Ramón Vidal, cuyo triunfo podemos vaticinar a juzgar por el número de invitaciones que ha sido solicitadas en Secretaría.

Esta fiesta del trece de junio será amenizada por la orquesta de Neno González, con su cantante Paulina Alvarez y el septeto Gloria Matancera, tan aplaudidos por nuestra juventud bailadora.

LIGA ALIANZA HISPANA EN NEW YORK

El sábado jugaron:
Ponce 5; Campoamor 11.
J. A. Mella 13; Narraganset 12.
Domingo:
Ponce 3; Camponamor 4.
Mella 7; Narraganset 8.

INTERESANTES LOS CAMBIOS A LAS REGLAS DEL BASKET

Los sustitutos podrán entrar en juego y hablar con sus compañeros antes de que la pelota sea puesta en juego. Trazarán un círculo de 6 pies en el center. Otras notas de interés

(Por ENRIQUE BRU, referee oficial)

El Comité Nacional de Basket Ball de los Estados Unidos y Canadá en su sesión celebrada el día doce de mayo del corriente año acordó algunos cambios en las Reglas para el próximo año, aunque estos cambios no alteran en nada el juego sin embargo vienen a llenar algunos lunares que habían en las Reglas hasta ahora.

El primer cambio fué:

«Un segundo círculo, concéntrico, «con el círculo actual y teniendo un «radio de seis pies, será trazado en «el centro del terreno. En los saltos «por la pelota en el centro, todos los «jugadores, con excepción de los que «saltan, deberán estar fuera de este «círculo hasta que la pelota haya «sido dominada.»

Este primer cambio parece no tener mucha importancia pero si lo analizamos encontramos que tiene bastante. En primer término porque todos los jugadores estarán a igual distancia de la pelota cuando esta sea dominada, se acabaron los empujones para ponerse delante porque con ponerse al lado se está en la misma posición, además la relativa ventaja del hombre alto se ha eliminado con esto porque aunque bien es verdad que el hombre alto en igualdad de condiciones tiene ventajas si ambos están parados, pero como en el futuro ambos tendrán que estar en movimiento para coger la pelota, el hombre pequeño suple la ventaja con su velocidad y mayor facilidad para elevarse.

Otro de los cambios fué:

«La regla que prohibía a los substi«tutos comunicarse con los otros ju«gadores ha sido eliminada. Los sus«titutos deberán reportar enseguida y «el juego continuará tan pronto como «hayan reportado, pero podrán hablar «con sus compañeros antes de que el «juego sea reanudado».

Este cambio está formidable, ha eleminado el ridículo espectáculo del referee alejando al sustituto que entra del resto de los compañeros que estaban en juego, la intención de esto era evitar que se llevarán al juego instrucciones del coach, pero esto nunca se pudo evitar, las instrucciones cuando las había se daban de cualquier manera, tan pronto como se reanudaba el juego, el jugador que traía los instrucciones se colocaba al lado de cada jugador y les decía lo que el coach ordenaba. En el futuro entrará un jugador y tratará de dar las instrucciones lo más rápido posible porque el referee comenzará el juego de nuevo y no tendrá mucho tiempo de hablar. En definitiva, el mismo objeto con menos castigo para los jugadores.

Otro de los cambios es:

«A cada team se le concederá cuatro «time outs sin penalidad, en lugar de «tres como hasta ahora».

Esta adición de time outs le resuelve un importante problema a los coaches, sobre todo en Cuba donde el calor hace necesario pedir más time outs que los concedidos por las Reglas antiguas. Esto lo suplían los coaches mandados al terreno a un nuevo jugador pero algunas veces esto les costaba el juego porque el jugador sustituído era la estrella del team y cuando volvía al juego no podía en la mayor parte de las veces, entrar otra vez en la forma que estaba jugando anteriormente.

Hay otro cambio que traerá problemas a los referees, es este:

«Una interpretación se incluirá en «la Regla 15.B, bajo los fouls perso«nales, al efecto que si un jugador al «bloquear un tiro al aro o al tratar «de quitarle la pelota a un contrario, «golpea la pelota y al mismo tiempo «toca la mano del contrario con la «parte de su mano debajo de la muñe«ca, no ocurriendo ningún otro con«tacto, no será considerado un foul «sino solamente un incidente con la «intención de jugar la pelota».

Siempre esto se ha llamado aquí como un foul cometido por el jugador a la defensiva, en el futuro esto sólo será el indicado para interpretar si el jugador tocó al contrario en la mano o en otro lugar, siempre con la opinión en contrario de una parte de los jugadores y del público.

Otro de los cambios habidos es una aclaración de cuando se tira un foul en cierto momento del juego cuando se juega en cuartos, hela aquí:

«Cuando los juegos se jueguen en «cuartos, si ocurre un foul justamen«te antes o al tiempo de sonar el si«bato dando por terminado el primer «o tercer cuarto, la tirada libre será «tratada al comienzo del siguiente «cuarto y las reglas sobre las tiradas «libres se aplicarán lo mismo que en «cualquier otra parte del juego».

Esto da una ligera ventaja al individuo que tira el foul porque no es la mismo tirar un foul después de jugar cierto tiempo en que lógicamente está cansado a tirarlo cuando está descansando. Hay que darse cuenta que si el foul ocurre al finalizar el segundo o el cuarto tiempo el foul se tirará inmediatamente, pues habrá individuos que traten de interpretar esto como les convenga, por ejemplo, si al terminarse el cuarto tiempo su team tiene un punto delante y comete un foul sobre un contrario, se opondrá a que lo tiren pues como tiene un punto delante y no hay otro tiempo, el gana, en definitiva el referee lo obligará a seguir jugando, cosa que el hará, como ocurre siempre, pero el hizo todo lo posible por ganar, la forma no importa, esta es una teoría muy corriente entre nosotros.

También en las próximas reglas aparecerán las secciones que se refieren a los deberes de los Anotadores y Cronometristas completamente desfiguradas pues serán escritas de nuevo para dar les mayor claridad.

También serán incluídas muchas preguntas y respuestas para mejor interpretación de todos los cambios habidos, según me dice en su carta el señor Oswald Tower, Editor de las Reglas del Comité Nacional de los Estados Unidos y Canadá.

Tan pronto como se les haya dado forma todos estos cambios me serán enviados con objeto de traducirlos y publicar las Reglas en castellano, para cuya labor tengo ya infinidad de datos recopilados.

EL PITCHER HALLAHAN FUE VENDIDO AL CLUB CINCINNATI

El veterano lanzador zurdo fué vendido a los Rojos por una cantidad que no ha sido dada a la publicidad. Parece que el San Luis quiere comprar más tarde a otro player

(ESPECIAL AL «DIARIO DE LA MARINA)

CINCINNATI, junio 1. (AP).— Los Reds de Cincinnati, deseosos de sostenerse en la primera división, han cerrado hoy una importante transacción por la cual se han hecho de los servicios del veterano pitcher zurdo Wild Bill Hallahan, de los Cardenales de San Luis.

El veterano hurler, que ha ganado 93 juegos y ha perdido 68 en su carrera, después de ocho años de actividades, fué adquirido pr una cantidad de dinero que el presidente del Cincinnati no ha querido hacer pública.

Hallahan será utilizado como regular, dejando a un lado la labor de relief que Frisch le había encomendado en el equipo de San Luis.

Larry McPhail, que negoció la compra por teléfono con el vice-presidente Branch Rickey, aseguró que Hallahan ganará muchos juegos para el Cincinnati, ayudando a la novena a sostenerse en la primera división.

Hallahan, que es un veterano de 31 años, ha pitcheado en tres series mundiales. En 1929, después de unirse a los Cardenales, fué el rey de los strikeouts de la Liga. Mas tarde ayudó a los Cardenales a ganar los campeonatos de 1930 y 1931, y en el match de la serie mundial blanqueó a los Atléticos.

El año pasado ganó 15 juegos y perdió ocho y hasta hoy tenía un record de 2 y 2.

COMPRARAN UN GRAN PLAYER

Mientras tanto, en San Luis anuncian que, con el dinero conseguido en la venta de Hallahan, y dos pitchers que fueron traídos de las menores, la novena hará dentro de pocos días una importantísima transacción que redondeará completamente al club para la campaña.

Los Cardenales no han querido decir qué clase de transacción será ésta, pero, la impresión es que será lo suficientemente buena para redondear al club.

Los Cards tienen ahora 24 players, uno más que el límite que se le señala a los clubs.

Los pitchers adquiridos son: Leslie Munns y Bill Cox.

Fuera del baseball, pero todavía su ídolo más notable! Este es Babe Ruth, el sensacional slugger, que impuso más records que ningún otro jugador que el juego ha conocido. El Babe aparece aquí en unión de su señora, que ha sido su guía en los últimos tiempos. Ambos sonríen satisfechos.

Siendo la lucha de este año más pareja, el ascenso de los Tigres luce mucho más difícil

El año pasado, los Tigres se encontraban más o menos en idéntica posición que ahora, pero, la oposición era menor, por eso pudieron elevarse fácilmente. Sólo el New York hizo resistencia, en tanto que ahora hay un Boston, un Cleveland y un Washington a quien hay que derrotar. Comentarios

(Por DOMINO)

Los Tigres de Detroit, que salieron favoritos para ganar este año el pennant de la Liga Americana se encuentra actualmente en pobre posición a siete juegs completos del primer lugar. Los partidarios del equipo dicen que eso no es nada, y recuerdan que el año pasado la novena se encontraba también en mala posición por ésta época, sólo para resurgir después gloriosamente y ganar el estándarte con tres juegos de ventaja sobre el New York.

Estos leales de los Tigres tienen razón en lo que se refiere a este aspecto de cosas, en la season de 1935, pero, existen una serie de detalles muy importantes que permiten afirmar que «si el Detroit quiere dar, efectivamente una buena batalla por el campeonato, tendrá que experimentar una reacción muy importante en este mes de junio».

Nosotros no estamos «echando a un lado a los Tigres», por la posición que ocupan en el stading de los clubs. Aunque la novena está a siete matches del primer lugar, comprendemos que solo se han jugado dos meses de la season y que «lo más interesante está por venir, aún», pero, nadie puede negar que la escena de 1936 no es la misma del año pasado, y esto hace mucho más difícil el ascenso en el circuito.

Cuando los Tigres se vieron en mala posición por esta fecha, en 1935, apretaron las tuercas en condiciones y en menos de dos meses dieron alcance a los New York Yankees, para tomar la definitiva delantera del circuito, y ganar. Entonces, empero, no tenían más que un team que podía hacerles resistencia.—los New York Yankees—y éste team experimentó una serie de contratiempos (léase lesiones) que le impidieron batallar como se necesitaba para defender la ventaja conseguida.

Este año la situación es muy distinta, por múltiples razones.

En primer lugar, los Yankees están mucho más fuertes que el año pasado, y están impulsados. Cuentan con batting poderoso, el pitching se sostiene y el fielding—especialmente en el área del infield— se ha fortalecido al punto de que luce uno de los mejores y más consistentes de la Liga.

Por otra parte tenemos que los otros clubs de la Liga Americana le están ganando al Detroit con más frecuencia de que lo hicieron en 1935, encontrando la trouppe de Cochrane mucha dificultad para ganar sus matches en Boston, Washington, San Luis, y Chicago, y, por último, el mismo Detroit no está en idéntica situación que el año pasado para dar esa batalla formidable por el primer lugar.

Cuando Cochrane dió la orden de ataque en 1935, iniciándose la gran cruzada que trajo por resultado el pennant. Hank Greenberg se hallaba en la inicial del team y estaba repartiendo batazos en condiciones. Era el mejor empujador de carreras del circuito, uno de sus más hábiles jonroneros, y un verdadero «lucky guy». Entonces, decir Escolar Rowe era decir triunfo, y mencionar a Gehringer, a Cochrane, a Goslin y a la pareja de Rogell y Owen era tocar una serie de puntales formidables, que lucían los más seguros de la Liga.

Hoy, el panorama es distinto. Greenberg está en las sideslines, curándose una doble fractura experimentada en la muñeca, que, aún sanando, puede robarle muy bien el swing empujador de carreras. Se dice que Hank volverá al lineup más pronto de lo que todo el mundo se figuraba. Los médicos habían dicho que no podría jugar hasta Agosto, y ahora resulta que podrá trabajar en julio. Pero, aún volviendo al juego, será interesante ver si el largo descanso y la lesión sufrida no le han robado un poco de su habilidad para empujar carreras. Y también será interesante ver si, aún bateando en condiciones, como en 1935 su punch será lo suficientemente bueno para meter otra vez al club en la lucha por el pennant, aún cuando se encuentre a más de siete juegos del primer lugar.

Hay otros detalles importantes que permiten pensar que el «tour de force» de los Tigres tendrá que comenzar en este mismo mes, si es que la novena quiere lidiar nuevamente por el campeonato.

El pitching staff del Detroit no está en las mismas condiciones del año pasado. El veterano Alvin Crowder que fué un ganador consistente, tiene el hombro en malas condiciones y no puede trabajar con libertad. Tommy Bridges ha vuelto a caer en otro de sus períodos de slumps, y parece que necesitará una bonita inyección de buena suerte para terminar la temporada con el mismo record del año pasado, y el escolar Rower, que fué el más notable puntal del team en 1935, no está produciendo los dividendos necesarios para marcar el triunfo.

El short stop Bill Rogell, que en años anteriores jugaba brillantemente a la defensiva, está fallando a tal extremo que Cochrane ha tenido que sentarlo, enviando a su puesto a un substituto, y la llamada gran compra de Al Simmons, no está rindiendo el resultado apetecido.

Desde luego, nosotros esperamos que el Detroit reaccione y que juegue mejor de lo que lo está haciendo ahora. En ese team de Cochrane existen aun abundante punch y buen pitching para que se mantenga en el sexto lugar de la Liga, Americana, pero, lo que nos mueve a comentar hoy es que la situación del team no es la misma, y que haciéndose más difícil el avance en el campeonato, sus probabilidades championables están sufriendo un golpe recio en la mandíbula.

Cuando Cochrane vuelva a dar la voz de alarma en julio, y pida a sus muchachos un esfuerzo parecido al de 1935, habrán muchas voces que le respondan, pero, cuando la gran cruzada hacia «pennantville» se inicie, puede que el camino resulte mucho más tortuoso que en la pasada season, en cuyo caso, las probabilidades de triunfo de la novena no serán consistentes.

Nosotros creemos que la lucha de la Liga Americana está mucho más pareja este año, que en las últimas campañas y por este motivo, una delantera temprana como la que están consiguiendo los New York Yankees puede resultar muy bien, si el equipo tiene clase—como nosotros creemos—realmente definitiva.

VERNON GOMEZ ESTA OTRA VEZ EN FORMA

WEST POINT, N. Y. junio 1 (AP).—Con Lefty Gómez y Tew Kleinhans pitcheando pelota maravillosa, entre los dos, los New York Yankees derrotaron hoy a los cadetes de West Point con score de 6 por 2, en el partido anual de exhibición.

Gómez, pitcheando por primera vez desde que se lesionó el hombro, trabajó tres innings. Permitió dos carreras, dos hits, ponchó a seis y dió tres bases por bolas. Después dijo que se sentía en admirables condiciones y que estaba listo para ocupar su turno regular en la semana.

Los Yanks batearon 9 hits a cinco pitchers.

La anotación por entradas fué:

Yankees	. . .	040	020	00—6	9	0
Army	. . . .	200	000	00—2	4	1

Baterías: Gómez, Kleinhans y Glenn. Lipscom-s Hines, Holdiman y Healy.

SULLIVAN SEGUIRA CON EL DETROIT «TIGRES»

DETROIT, junio 1. (AP).—Mickey Cochrane, manager de los Tigres de Detroit, anunció el domingo que pensaba reducir su pitching staff, enviando al zurdo Joe Sullivan a las menores, bien al Milwaukee o al Toledo, en opción, pero, hoy cambió de idea y decidió llevarlo con el equipo por los terrenos del Este.

CHIQUITICO JIMENEZ DIO EL TRIUNFO AL TEAM CUBANO EN EL SEGUNDO ENCUENTRO

NEW YORK, Junio 1o. (UP).—Los Cuban Stars de José Ma. Fernández y Fabré dividieron honores en el double header celebrado ayer en esta ciudad frente al Bay Parkways. En ambos desafíos se bateó mucho. Los Cubans ganaron el segundo game utilizando a Chiquitico Jiménez en el box. La anotación por entradas fué:

PRIMER JUEGO

	C.	H.	E.
Cubans Stars . 000 152 102—	11	16	1
Bay Parkways 300 530 21x—	14	20	0

Martínez, Fabré, Duberes y Fernández; Russo, Kovenhoven y McGee.

SEGUNDO JUEGO

	C.	H.	E.
Cubans Stars . 021 060 023—	14	20	0
Bay Parkways 000 101 023—	7	15	1

Jiménez y Fernández: Henderson, Kowenhoven Schultz y Soper.

PRIMER JUEGO

EL DOMINGO

Jugado en Eastorange N. Y.

Primer juego:

Black Yankees	000	020	040	6	12	1
Bushwicks ..	000	000	001	1	4	3

Brown y Clar; Perkins Hearn y Connolly.

SEGUNDO JUEGO

Black Yankees	320	013	000	9	14	2
Buswicks ..	102	300	40x	10	17	2

Duffy, Smith y Hargraves; Davis Burns, Browns, Mchenry y Palm Clark.

PIERDE EL HABANA

PLEASANTVILLE, N. Y. junio 1. El Havanas-s Cubs, perdió hoy aquí 9 por 5.

H. C. . . .	013	010	000—5	12	2
Ples. . . .	000	002	07x—9	11	1

Estrada, Waldomado, Céspedes y Fernández; Sahlen y Stark.

Inaugurado el Dept. de damas del Club Náutico

Se notó abundante entusiasmo en las playas del Náutico, que es ya un club muy popular

Fué inaugurado como tenía prometido el Club Náutico de Marianao, el salón de señoras el pasado domingo. El comienzo de la temporada de baños constituyó un desbordamiento de familias.

Nada hubiera hecho esperar hace dos meses que la gestión de los organizadores del Náutico culminara en tan rotundo éxito. Nosotros lo hemos venido anunciando repetidamente. El Náutico de Marianao es algo muy interesante. Es tal vez el motivo sensacional del año. En sólo dos meses ha realizado una enorme labor, y nos prometen para fines de Julio la terminación de su magnífica Casa Club. Los asociados, muy especialmente las damas, se sienten complacidísimos, rebosantes de satisfacción. La zona de seguridad del Náutico durante todo el día del domingo, pareció un hormiguero. Visto el espectáculo desde lejos, solamente era comparable con el que ofrece el Balneario Público de la misma Playa. Si los integrantes del hormiguero del Náutico eran familias distinguidas de las muchas que nutren la lista de asociados al club. A pesar de este rotundo éxito, el Náutico se preocupa muy poco de sus ingresos. Todavía mantiene la cuota beneficiada que rige desde fines de abril. Nosotros insistimos en que la oportunidad del año está en el Náutico de Marianao y con nosotros la mayor parte de la sociedad habanera. Réstanos solamente enviar por este medio nuestra calurosa felicitación a los organizadores del nuevo y magnífico club, a sus directivos provisionales y a los asociados en general.

LAS BUJÍAS

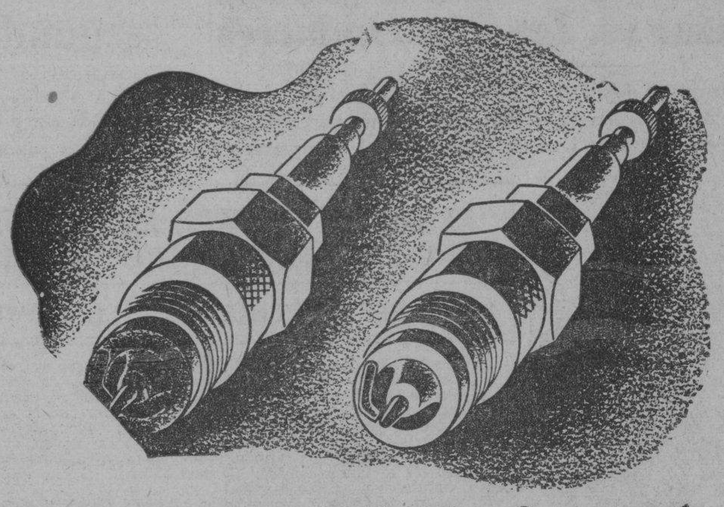

delatan el lubricante

Cuando la chispa salta en la bujía es cuando comienza el trabajo del motor. Pero si la bujía está sucia, no puede haber un buen encendido. Y existen lubricantes que ensucian las bujías pasando con exceso a la cámara de combustión donde se consumen, depositando carbón. Entonces es cuando falla un cilindro y el motor pierde fuerza.

El ajuste hermético que establece Essolube entre el cilindro y los aros de pistón impide la afluencia excesiva de lubricante a la cámara de combustión. Essolube soporta altas temperaturas sin licuarse. Esto significa menos fallas del motor, más potencia, mayor protección con menos consumo de lubricante.

Lleve Essolube con plena confianza. Recuerde que reune todas las cualidades esenciales para mejorar el desempeño general de su automóvil con una lubricación perfecta.

Essolube

EL AS DE LOS ACEITES - EL ACEITE DE LOS ASES

Compre ESSOLUBE en latas selladas

STANDARD OIL COMPANY OF CUBA

El conquistador de Baby Oriental con Johnny Cruz

Esta es la pelea que darán el próximo sábado en la Arena Cerveza Cristal. Dos pruebas

Como anunciamos oportunamente en nuestra edición anterior, el sábado se llevará a cabo la tan esperada presentación de Johnny Cruz, el más científico y elegante boxeador de cuantos han escalado un ring en Cuba, recientemente llegado de Europa, donde llevó a cabo una fructífera tournee que lo coloca entre los principales peleadores de su categoría. Johnny Cruz desde su llegada a la Habana, se encuentra entregado a un riguroso entrenamiento, ya que espera embarcar muy pronto hacia otras tierras. Johnny ha sido firmado nada menos que con el terrible peleador del establo de «Pincho» Gutiérrez, Joe Pedroso, reciente vencedor por la vía del knock out, del Baby Oriental. Este será el combate final de un interesante programa, que se ofrecerá el sábado 6 en la Arena Cristal.

EL COMBATE DE LA DOBLE PRUEBA

Han calificado así los fanáticos a esta pelea y no les falta razón. en ella se va a efectuar una doble prueba para el fanatismo habanero. Primero, sabremos si las sensacionales demostraciones que viene realizando Johnny Cruz, en su diario entrenamiento, son hijas en realidad de su estupenda forma, ya que se encuentra mucho más fuerte y más experimentado; y segundo, para demostrar también si Joe Pedroso, como el Baby Oriental, es una falsa alarma, o si por el contrario, estamos ante uno de esos prospectos llamados a escalar la cima de la fama en poco tiempo. Lo que sí podemos adelantar a nuestros lectores, es lo siguiente: Johnny Cruz ha dado pruebas palpables, ante cientos de fanáticos, en Miramar Garden, de encontrarse en mejores condiciones físicas que cuando embarcó para Europa. Y en cuanto a Pedroso, ya probó frente a Kid Chocolate, que es uno de los mejores boxeadores de Cuba y que pega con ambas manos. Estamos pues, ante una pelea consagradora, ya que el vencedor podrá aspirar a combates de más recia envergadura..

ASOCIACION AMERICANA

Columbus .	411	020	302—	13	19	6
Louisville .	000	000	100—	1	7	0

Baterías: Fisher y Owen; Bass, Terry y Ringhofer.

Terminó anoche el campeonato de squash-tennis con el triunfo de García-De la Fé, del Ferroviario

Callava y Gordon poco pudieron hacer ante la efectividad del zurdo García y la ofensiva de De la Fe. El score final fué: 30 x 17. La Rosa y Salón perdieron con Blanco-Candela

Ha terminado el campeonato de Squash-Tennis. Y terminó con la victoria de una de las mejores parejas del Campeonato. La mejor si se quiere, pero esto mismo no se puede decir de todas las justas eliminatorias y en los que los matches se hacen por sorteo.

Lou Meyer, tres veces ganador de la gran carrera de Indianapolis, que logró su último triunfo en tiempo de record el pásado sábado por la tarde, celebración del Decoration Day.

Ganó el duetto formado por De la Fé y García. Un delantero elegante, conocedor del juego, que mueve su racquet con el estilo del tennista que sabe jugar, que tiene ligereza y le permite cubrir mucho terreno, que devuelve todas las dos paredes que le tiran y siempre está colocado en el centro de la cancha para quitar juego a su compañero y no permitir que se lo cansen, quetiene variedad dejuego, que coloca bastante y que tiene un saque nada fácil. Y un zaguero, ante el cual hay que descubrirse. El zurdo García es el jugador más regular del campeonato, el más efectivo Anoche en el transcurso del juego perdió cuatro tantos, y sin que esto sea una exageración, podemos garantizar que ha sido el match en el que más tantos le ha dado al contrario, quizás si debido a que perfiló más que otras veces también. Es más seguro que un inglés. Devuelve hasta por gusto y nunca se le ve cansado. Parece una máquina. Y todos estos comentarios han podido hacerse de García en todos los juegos. Por eso decimos arriba que es el jugador más regular del Campeonato. La cambinación, pues es la mejor, y como justo premio a su labor realizada a través de siete encuentros, obtuvo anoche el título de Campeones de la Liga Social.

El juego fué de calle derecha. De principio a fin el cartoning tuvo siempre a favor de los «pulgarcitos» del Ferroviario. Callava no estaba bien de saque, y parece que por temor a perder, entró poco en juego. Resultado que Gordón trabajó demasiado porque para él forzaron el juego De la Fe y García.

Al principio del juego, estando el score 4x1, García tiró un remate pegado al escás, rozándolo en opinión del Intendente, pero la mayoría de los espectadores sostienen que no tocó la «chismosa» la bola, y estiman que fué una mala decisión arbitral. Suponiendo mla la decisión, el score final hubiera sido 30x16.

Tuvo el match un broche de oro. Y fué el hecho de qu el tanto 3, el que dió el triunfo fué una dos paredes, estupenda, que el zurdo García tiró desde ols cuadros graves, y que sorprendió a Callava, que esperaba una pelota por dentro. Es decir, que el tanto decisivo lo ganó el jugador más distinguido de la justa.

Como match de exhibición, jugaron a primera hora la Roza y Salón contra Candela y Blanco, ganando ésta última pareja con score de 30x27.

PERDIO PERRY CON EL ALEMAN VON CRAMM

PARIS, junio 1. (AP).—Jugando maravillosamente, el Baron Von Cram, de Alemania, llegó hoy al punto máximo del campeonato de tennis de Francia, derrotando al inglés Fred Perry con scores de 6x0; 2x6; 6x2; 2x6 6x0.

Este triunfo es el primero que obtiene el alemán frente a Perry en cuatro años. Como resultado de esta victoria, que le da el campeonato de singles de Francia, Van Cram será enviado a América en el Otoño para tomar parte en el campeonato americano.

M.E.C.D. 2016

REITERA EL C.N.D. QUE DEFENDERA A SUS AFILIADOS QUE OCUPEN CUALQUIER CARRGO BUROCATICO

SPORTS — DIARIO DE LA MARINA — SPORTS

Gran partido el segundo de hoy en el Jai-Alai, Irigoyen-Salazar vs. Ignacio-Ondarres

Muy brillante juego desarrolló anoche la pareja familyiar de los Vallejo para vencer en el estelar. Interesantes partidos para hoy en el Palacio de Concordia. Buenos los pagos anoche

Román y Goyo, al final de uno de esos partidos de «velocidad y empuje» derrotaron en el primer partido de anoche en el Jai Alai, a Ochoa Menor y Garramiola.

Hubo diferentes igualadas, la última en 18, y aquí fué donde se distanciaron los ganadores.

Vallejo se llevó la primera quiniela.

GANARON LOS VALLEJO

Al fin se puso de acuerdo un día la pareja familiar de los Vallejo, y «Tapón» y el «Nene» dispusieron con alguna facilidad de Elizondo y La Paz, dejándolos en 24.

Los dos hermanos desarrollaron un juego uniforme de campana a campana, no dejándole oportunidad a Elizondo que hiciera su eficiente ataque a la zaga y eso fué todo. Por ello dicho delantero, pifió algunas pelotas, en su afán de iniciar su acometida felina. Por otra parte La Paz hizo un juego equivocado tratando de hacer pifiar a «Tapón».

El «Nene» se presentó en mejores condiciones que en sus últimas salidas, y Vallejo Menor, continúa consolidando su magnífico juego, tanto de remates y dejadas como en su ataque atrás y cada día irá mejor si se acaba de convencer que con sus nerviosismos anteriores, no se iba a ninguna parte. Bien por Enrique.

La segunda quiniela fué de Aguinaga.

En el tercero, Aguinaga siguió hecho un terremoto, con sus saques, ganando la lucha con 19. Iturrino y Malluquiza no sabían dónde estaban.

ESTA NOCHE

Para esta noche ha combinado Eguiluz, interesantes partidos.

-(*)-

RESULTADO DE LA FUNCION DE ANOCHE

PRIMER PARTIDO

Román y Goyo, blancos, contra Ochoa Menor y Garramiola, azules.

	Tantos
Blancos	25
Azules	21

Ganador: BLANCOS.

PRIMERA QUINIELA

	Tantos.	Pagos.
1.—Elizondo	0	5.47
2.—Eguíbar	2	7.04
3.—Ignacio	0	3.18
4.—Vallejo	6	3.65
5.—La Paz	4	10.95
6.—Irigoyen III	4	5.80

Ganador: VALLEJO.

3.65

SEGUNDO PARTIDO

Hermanos Vallejo, blancos, contra Elizondo y La Paz, azules.

	Tantos
Blancos	30
Azules	24

Ganador: BLANCOS.

SEGUNDA QUINIELA

	Tantos.	Pagos.
1.—Deva	1	12.07
2.—Iturrino	4	6.70
3.—Aguinaga	6	4.47
4.—Malluquiza	0	3.17
5.—Alvarez	1	3.26
6.—Morales	4	10.05

Ganador: AGUINAGA.

4.47

TERCER PARTIDO

Aguinaga y Deva, blancos, contra Uturrino y Malluquiza, azules.

	Tantos
Blancos	30
Azules	21

Ganador: BLANCOS.

PROGRAMA PARA LA FUNCION DE ESTA NOCHE

PRIMER PARTIDO A 25 TANTOS:

Martín y Escarza, blancos, contra Faura y Solá, azules. A sacar los primeros del cuadro 9 y medio y los segundos del 10.

PRIMERA QUINIELA A 6 TANTOS: Ondarres, Paco, Guernica, Salazar, Irigoyen III e Ignacio.

SEGUNDO PARTIDO A 30 TANTOS:

Irigoyen III y Salazar, blancos, contra Ignacio y Ondarres, azules. A sacar los primeros del cuadro 9 y medio y los segundos del 10.

SEGUNDA QUINIELA A 6 TANTOS:

Morales, Creus, Tellechea, Fares, Alvarez y Adolfo.

TERCER PARTIDO A 30 TANTOS: Creus y Adolfo, blancos, contra Morales y Fares, azules. A sacar ambos del cuadro 10.

Los Azules son ganadores en el match de volley

Se han colocado en buena posición como resultado a la victoria alcanzada. Scores

El pasado viernes a las nueve y treinta de la noche, tuvo lugar el onceno juego del Campeonato Inter-socios de Volley Ball, por la copa de plata, en la Sociedad de Propietarios de Santa Amalia, habiendo tomado parte en él, los teams azul y verde, resultando vencedores tras titánica lucha, los muchachos del Azul, que Capitanea Yiyo Guevara.

Igualmente se llevó a cabo el pasado Dmingo a las cinco de la tarde el Décimo-segundo juego, entre los teams Rojo y Verde, habiendo resultado airosos los Rojos que capitanea el «viejo Mike» quienes le dieron a los Verdes otra hermosa Pollona, habiendo tenido la necesidad de apretar mucho, pues en honor a la verdad, los verdes juegan tanto que resultan peligrosos ¡más resultarían si no fuera por lo que es!

El próximo miércoles y a las nueve y treinta p. m. (si la lluvia lo permite) se celebrará el Décimo-tercer juego, entre los teams Azul y Rojo, a continuación damos el score de estos juegos y el estado general del Campeonato.

	J.	G.	P.
Verde	8	3	5
Azul	7	3	4
Rojo	8	5	3

	Azules		Verdes
Primer half	9	x	15
Segundo half	15	x	1
Tercer half	15	x	7
Cuarto half	12	x	15
Quinto half	15	x	11

	Rojos		Verdes
Primer half	15	x	5
Segundo half	15	x	1
Tercer half	16	x	14

"EL MANO" Y PEPE EN UNA FINAL DISCUTIENDO EL PREMIO "ARMADA"

ECOS DE LAS TIRADAS DEL DOMINGO

Gastón Villalba, «el hombre de la jeringuilla», erró su primer pájaro en la justa de pichón de ayer en el Club de Cazadores del Cerro, después mató los siete seguidos. Pero de nada le valió el esfuerzo, porque «El Maño» Broadway y Pepe Ovies terminaron sin errar y fueron al desempate para llevarse el faisán de bronce regalado por la dulzona firma de Armada. Esta vez le tocó la «engracia», como dice el tío Bayón, al doctor Oscar Ochotorena. Por el contrario de Villalba, mató los siete primeros pájaros, pero en el último inning, «lo poncharon». De no haberse caído «Ocho», habría sido un triple empate.

El empate de Ovies y Caamaño se extendió hasta el pichón número doce, que fué el que erró «Maño». Esta segunda victoria de Pepe Ovies en el tiro de pichón, provocó la misma escena de otras veces. Es decir, que hubo «besuqueo» como señal de felicitación. Vamos a ver cuando gane don Fermín Méndez Neira, que está próximo a ganar, porque está tirando bastante bien, si también lo besan... y si el gallego se deja besar.

Carlos Quintero, Carlos Fonts y Eugenio Sardiñas pudieran decir que son católicos. Los cánones de la Iglesia dice «que el quinto, no matar», y ninguno de ellos mató el quinto.

Rodrigo Díaz tiró muy mal. Lo mismo le aconteció a don Pedro Rodríguez Ortiz. Esta es una demostración de que los días malos lo mismo los tienen los «torones» que los «terneritos». Es decir, igual los ases que tiran a 27 yardas que los novatos que tiran a 23. Y hacemos la aclaración porque conocemos «al elemento»...

A continuación va el score de la tirada:

Distancia	Tiradores	1	2	3	4	5	6	7	8	9	10	11	12	Pichones muertos
23 yardas	H. Alburquerque	1	1	1	0	0	0	1	1					5 de 8
23 Id.	A. Beruff Andrés	1	1	1	0	1	1	1	1					7 de 8
27 Id.	Rodrigo Díaz	0	0	1	1	0	1	1	0					4 de 8
25 Id.	Pedrito Cazabón	1	1	1	0	1	0	1	1					6 de 8
23 Id.	F. Méndez Neira	1	1	1	1	1	0	1	1					7 de 8
24 Id.	«Pepe» Ovies	1	1	1	1	1	1	1	1	1	1	1	1	12 de 12
27 Id.	Cap. Pablo Cruz	0	1	1	0	1	1	1	0					5 de 8
23 Id.	F. Steinhart, Jr.	1	1	0	1	0	1	1	0					5 de 8
24 Id.	Carlos Quintero	1	1	1	1	0	1	1	1					7 de 8
25 Id.	Carlos Fonts	1	1	1	1	0	1	1	1					7 de 8
25 Id.	Gastón Villalba	0	1	1	1	1	1	1	1					7 de 8
27 Id.	Dr. O. Ochotorena	1	1	1	1	1	1	1	0					7 de 8
25 Id.	P. Rodríguez Ortiz	0	0	1	1	0	0	1	1					4 de 8
24 Id.	Leopoldo Aguilera	1	1	1	0	1	1	1	1					7 de 8
25 Id.	Thorwald Sánchez	1	0	1	1	1	1	1	1					7 de 8
28 Id.	Dr. M. P. Castañeda	1	1	1	1	1	1	0	1					7 de 8
23 Id.	Eugenio Sardiña	1	1	1	1	0	1	1	1					7 de 8
27 Id.	Dr. F M Capote	0	1	1	1	1	1	1	1					7 de 8
27 Id.	Eduardo Caamaño	1	1	1	1	1	1	1	1	1	1	1	0	11 de 12

Al Dr. Panchito Méndez Capote, que fué el vencedor de la justa del sábado en el Casino Deportivo, le sucedió lo que a «Kid Jeringuilla». Erró el primer pájaro.

Ya el doctor Porto, como dice Quintero, está en la distancia que le gusta.

Pedro Ortega hizo su reaparición ayer en el range del Club de Cazadores del Cerro. Después de una larga ausencia se apareció tan gordo como siempre... a ver cómo estaba de vista y de pulso. Levantó un score de 240. Veinte puntos menos que el vencedor. No está mal.

Muy interesante resultó la tirada de platillos en opción al premio de Jesús Capín. Cuatro tiradores rompieron 45 platillos de 50, pero aplicándole a cada uno de ellos el handicap que le corresponde, se verá lo reñido que fué el tiro, a pesar de tan bajos scores, consecuencia de la mañana plomiza y el fuerte aire reinante a pequeños intervalos.

Tiradores.	1a.	2a.	Total.	Porcentage
Frank Steinhart Jr	22	23	45	49.500
Briggs	21	23	44	49.400
Pedrito Cazabón	23	22	45	49.375

También rompió 45 Rodrigo Díaz, pero con el handicap que tiene en la actualidad necesita hacer mucho mejor score.

El doctor Serafín Quesada hizo una bonita demostración en skeet, ganando su segundo premio de la temporada en skeet y su tercero de la temporada. Nada nos extraña porque Quesada es uno de los tiradores que más condiciones tiene para ser un «espada» entre los mejores tiradores del track.

Salvador está bateando en el Club Milwaukee

Intervino en un rally de 5 carreras que produjo el triunfo a los cerveceros

ST. PAUL, junio 1. (AP).— Un rally de cinco carreras en el noveno inning, en el cual Wilburn, Hernández y Laabs, conectaron oportunos singles, proporcionó hoy a los cerveceros del Milwaukee una victoria de 9 por 8 sobre los santos del St. Paul, haciéndoles retroceder un juego completo en el standing de los clubs de la Asociación Americana.

A pesar de que el pitcher Herring, ex-Giant, se había mostrado efectivo en las ocho primeras entradas, los players del Milwaukee cayeron sobre sus bolas en el noveno y lo expulsaron del box. Un single le Hernández, con dos en bases, empujó par de carreras para iniciar el rally.

Antes de que el inning hubiese terminado, dos pitchers más desfilaron por el box, siendo ellos Carl Fisher, ex-zurdo lel Detroit y Phil Weinert, que pitcheó con los Yankees.

El cubano Hernández representó un role muy importante, habiéndose llevado un gran batazo por el left field. Hernández sigue cubriendo el tercer turno del batting-order.

El score:

MILWAUKEE

	V.	H,	H,	O,	A,	E,
Morgan cf.	5	0	3	2	0	0
Wilburn, ss.	6	1	1	4	4	0
Hernández, lf.	5	2	2	1	0	0
York, rf.	4	1	2	8	0	0
Laabs, rf.	5	2	2	0	0	0
Storti, 3b.	5	2	2	0	1	1
Dickey, c.	5	1	3	5	2	0
Hope, 2b.	5	0	0	7	5	0
Braxton, p.	2	0	1	0	1	0
Kloza, (a)	1	0	0	0	0	0
Johnson, p.	0	0	0	0	0	0
Smith (b)	1	0	1	0	0	0
Hamlin, (d)	0	0	0	0	0	0
Bell, p.	0	0	0	0	0	0
Brenze, p (e).	0	0	0	0	0	0
Heving, p	0	0	0	0	0	0
Totales	44	9	17	27	13	1

(a) bateó por Braxton en el 7o.
(b) bateó por Johnson en el 8vo.
(d) corrió por Smith en el 8vo.
(e) bateó por Bell en el 9no.

ST. PAUL

	V.	H,	H,	O,	A,	E,
Warner, 2b.	4	1	1	3	3	0
Rosenthal, cf.	4	1	1	5	0	0
Steinbacher, lf.	5	0	0	1	0	0
Boken, ss.	5	1	3	3	1	0
McWilliams,	5	1	2	0	1	1
Todt, 1b.	3	2	2	6	0	0
Koster, rf.	5	0	0	1	0	0
Fasek, c.	4	1	3	8	0	0
Herring, p.	4	1	2	0	4	0
Fischer, p.	0	0	0	0	0	0
Weinert, p.	0	0	0	0	0	0
Totales	39	8	14	27	9	1

Anotación por entradas:

Milwaukee	000	100	035—9
St. Paul	103	101	020—8

SUMARIO

Empujadores: Hernández 2; Storti 3; Dickey; Smith; Steinbacher 2; Boken; McWilliams; Pasek; Herring 2. Two base hits: Laabs 2; York, Dickey, Boken. Hime run: McWilliams. Quedados en bases: Milwaukee, 11; St. Paul 8. Double plays: Hope a Wilburn a York. Bases por bolas: Braxton 3; Heving 1; Herring 2; Weinert 1. Ponchados: por Braxton 3; Bell 1; Hevin 1; Herring 6. Hits: Braxton 8 en 6 innings; a Johnson 0 en 1 inning; Bell 5 en 1; Heving, 1 en 1; Herring 14 en 8 y un tercio. Fischer 2 en 0 innings (pitcheado a dos bateadores en el 9no.) Weinert 1 en dos tercios de inning. Wild pitch: Braxton. Pitcher ganador: Bell. Pitcher perdedor: Fischer. Umpires: Johnson y Swanson. Tiempo 2 horas 40 minutos.

EL BAILE BLANCO EN HONOR A CUCA GOMEZ ROCA EL 20

A fin de rendir homenaje a Cuca Gómez Roca, la maravillosa atleta cubana, ganadora del concurso de simpatía basketbolístico de la revista «Carteles» el sábado 20 de los corrientes se efectuará, como ya ha sido anunciado, un gran baile, con el título de Baile Blanco, en el roof garden del Hotel Plaza.

En ese homenaje a la Reina de Simpatía Cuca 1, también participarán las nueve restantes triunfadoras del concurso de «Carteles» Estela Morera; Margot Foyo; Nena Gutiérrez; Olga Falacio, Carlota Valea, Poupee Puig, Adriana Moenck, Margarita Canter y María Poch, entregándose en esa ocasión, los premios con que la revista «Carteles» obsequia a las diez basketbolistas más simpáticas de Cuba.

Tres grandes conjuntos musicales, seleccionados entre los primeros y más favorecidos por la afición bailadora, amenizarán este gran baile, estando preparando, además, la comisión organizadora, un magnífico show en el que participarán las principales figuras del arte en Cuba.

Las entradas para los caballeros, al precio de ochenta centavos, están ya a la venta, pudiendo dirigirse los que deseen adquirirla, al señor Eduardo Pintado, revista Carteles. Así mismo a él pueden solicitarse las invitaciones para damas.

GANARON LOS N. Y. CUBANS EL SEGUNDO DESAFIO DE LA SERIE CON EL ELITE GIGANTES

NEW YORK, junio 1 (UP).—Los New York Cuban de Alex Pompez ganaron un game frente al Elite Gigantes mientras los Black Yankees dividían honores frente al poderoso team de los Buswicks. Los Cubans, el domingo salieron victoriosos en el primer game del double header que tuvo por escenario el Griffith Holmes, en Washington. Los Cubans batearon bien y oportunamente y ganaron y perdieron por una sola carrera.

Las anotaciones por entradas fueron así:

EL SABADO

En Paterson:

Ellite Giants	200	200	032	9	11	0
N. Y. Cubans	100	130	012	8	14	4

Porter Willis and Mackey; Taylor y Duncan.

EL DOMINGO

PRIMER JUEGO

En Washington:

Game Cubans	000	011	101	3	8	0
Elite	020	101	01x	4	7	3

Brewer y Duncan; Byrd, Griffith y Mackey.

SEGUNDO JUEGO

N. Y. Cubans	003	201	200	8	8	2
Elite	000	012	301	7	14	3

Stanley, Albridge y Duncan; Griffith, Holmes y Mackey.

Epifanio vuelve esta noche a los cuadros alegres, en el segundo de Habana-Madrid

Secundará a Azpeitia contra Pascau y Gayarre. A última hora, Montes Menor y Roca se enfrentarán con Constante y Ayesterán. Los pagos de ayer. Animación en la Bombonera

Esta noche vuelve Epifanio a los cuadros alegres, dispuesto a ofrecer partidos emocionantes contra los zagueros, que hasta ahora por su propio calibre no necesitaban delanteros de primera fila. En el estelar de hoy, Epifanio secundará a Azpeitia, para discutirle el triunfo a otra magnífica pareja que formarán Pascau y Gayarre.

Este cambio de por sí ha proporcionado un interés enorme al segundo Match de esta noche. Dos parejas que darán un partido monumental a los numerosos fanáticos que concurrirán a la Bombonera. Pero este, sin embargo, no será más que uno de los varios alicientes que ofrece el programa confeccionado para esta noche.

En el encuentro de apertura, Vales y Buendía integran un duo difícil de vencer cuando salga a medirse con Girón y Cubota. Este match ha de entusiasmar a la concurrencia de modo extraordinario. La pequeña ventaja que parecen llevar los segundos queda contrarrestado por el margen que se le ha dado a sus adversarios para el saque.

A última hora habrá otro gran encuentro. Montes Menor y Roda, desarrollará su mejor juego contra Constante y Ayesterán. Este es un encuentro formidable para poner punto final a la función de hoy. Los cuatro son jugadores populares, pues los dos recién llegados han sabido captarse las simpatías de todos, y ello es bastante para augurar un partido aplaudido.

HABANA-MADRID

Programa oficial para la función que comenzará est anoche a las 8 y media.

PRIMER PARTIDO: A 25 tantos. Vales y Buendía, blancos, contra Girón y Cubota, azules. A sacar los primeros del cuadro 14 y los segundos del 14 y medio.

PRIMERA QUINIELA: A seis tantos. Vales, Buendía, Girón, Cubota, Azpeitia y Aníbal.

SEGUNDO PARTIDO: A 30 tantos. Pascau y Gayarre, blancos, contra Epifanio y Azpeitia, azules. A sacar ambos del cuadro 14 y medio.

SEGUNDA QUINIELA: A seis tantos. Pascau, Gayarre, Epifanio, Roca, Ayesterán y Constante.

TERCER PARTIDO: A 30 tantos. Montes Menor y Roda, blancos, contra Constante y Ayesterán, azules. A sacar ambos del cuadro 14 y medio.

UGALDE VENCE A LABAT MENOR

Mingolo Ugalde no anduvo creyendo que frente a él estaba Labat menor y sacando un jabuco nuevo, de esos que Azpeitia acaba de recibir de la Península, venció al Amo de la Zaga por nueve tantos Pero el score final no dice lo fácil, todo lo fácil que ha sido el triunfo de Chicho y Betancourt. Los dos estuvieron en la alta a través de las tres decenas y Ugalde el mejor hombre en la cancha, hizo juego inteligente. Se cansó de darle paredones a Salvador, quien o la perdía o entregaba la pelota. Don Luis, aparte de su seguridad, también empleó la cabeza.

Labat menor jugó mal, nadie puede negarlo, pero Salvador se canso de perder bolas. Sólo entre cortas y largas consecutivas, Salvador ha perdido como cinco o seis tantos. Cachorro otras tantas enviadas a las tablas. El partido, pues ha sido un pan de gloria para la cátedra.

—Girón y Cubota ganaron el primero, discutido, a Pedrito y Astigarreta. En cierto momento, los perdedores estuvieron en la ventaja, que la perdieron cuando Cubota usó con éxito su potente derecha.

RESULTADO DE LA FUNCION DE ANOCHE

PRIMER PARTIDO

	Tantos
Pedrito, Astigarreta, blancos	21
Girón y Cubota, azules	25

Ganador: azules.

PRIMERA QUINIELA

	Tantos	Pagos.
1—Pedrito	2	1.65
2—Astigarreta	5	10.13
3—Girón	2	2.14
4—Cubota	2	3.06
5—Salvador	6	3.30
6—Buendía	4	1.78

Ganador: Salvador.

SEGUNDO PARTIDO

	Tantos
Ugalde, Betancourt, blancos	
Salvador, Labar menor azules	

SEGUNDA QUINIELA

	Tantos	Pagos
1—Ugalde	5	2.33
2—Betancourt	6	2.75
3—Labat menor	2	1.60
4—Sarmiento	4	3.11
5.—Reda	3	3.89
6—Constante	3	3.11

Ganador: Betancourt.

TERCER PARTIDO

Sarmiento, Roda, blancos	26
Constante y Buendía, azules	30

Compañía Trasatlántica Española

(Esta Compañía mantiene servicio regular (2 salidas al mes) con vapores correos, sin interrupción durante todo el año entre Cuba y España y viceversa).

El rápido vapor correo
"HABANA"
saldrá el día 18 DE JUNIO. para
VIGO, CORUÑA, GIJON, SANTANDER, Y BILBAO
—vía New York—

El rápido vapor correo
"MAGALLANES"
saldrá el día 11 DE JUNIO, para
CADIZ Y BARCELONA —vía New York—

Para Veracruz:
Vapor "MAGALLANES" .... Junio 3
Vapor "HABANA" .... Junio 10

GARCIA & DIAZ, Ltda. Agtes. Grales. Telfs. M-6911 y M6912. Palacio de la Lonja. Apartado 1690. Amgardiaz, Habana.

MOVIMIENTO POLITICO

Tópicos y Comentarios

—La actualidad.
—Verdeja.
—Academia de L. y J.

EL de ayer fué un día de tertulia y comentario sobre dos hechos, interesantes, pero impenetrables, sobre dos incógnitas: la entrevista del doctor Joaquín Martínez Sáenz, ex secretario de Hacienda y líder del ABC y el súbito viaje de Mr. Jefferson Caffery, embajador de los Estados Unidos a la Casa Blanca a conferenciar con Mr. Roosevelt y los altos jefes de la Cancillería.

De lo tratado entre el doctor Martínez Sáenz y el doctor Miguel Mariano Gómez, sólo se deduce, como impresión de ella, la carta que el primero dió a la prensa, ayer. Del viaje de Mr. Caffery, los periodistas norteamericanos informan que la Cancillería siempre llama a conferenciar a sus ministros cuando ocurre un cambio de Gobierno en el lugar donde radican.

He ahí las dos noticias, escuetas, llanas, que gozaban ayer de la transcendencia e importancia que cada uno quisiera darle y que invitan a que la imaginación —¡y digo, nosotros los criollos, que nos pasamos de listos!— teja toda clase de elucubraciones y arabescos.

Ya, en horas de la tarde, la curiosidad pública derivó hacia el Senado, esperando que este Cuerpo comenzaría a discutir el proyecto—las diversas iniciativas—de ley de amnistía, pero de ella no se trató Y en la Cámara, aunque la sesión resultó movida por momentos, carecieron de importancia los asuntos

He aquí un balance sintético en el cual no incluímos la noticia de la designación de los subsecretarios, porque ya la cátedra se ha resignado a conocerla sin impaciencias, es decir, a recibirla cuando quiera venir.

MUY concurrido estuvo ayer el despacho del doctor Santiago Verdeja, jefe del Conjunto Nacional Democrático y líder de este partido en el Senado. La actitud de franca y ardorosa defensa de sus correligionarios, tomada por los dirigentes del CND y cuya voz cantante lleva el doctor Verdeja, hace que los afiliados se encuentren un poco más tranquilos ante la amenaza de proyectadas cesantías en los distintos departamentos del Estado.

Numerosas comisiones, principalmente de los barrios habaneros, atendió el doctor Verdeja, asegurándoles que donde hiciera falta su presencia para defender al más modesto de los empleados conjuntistas, allí se encontraría él, como también estaba dispuesto a reclamar los derechos que como partido de oposición le correspondían.

EL doctor Guillermo Alonso Pujol, figura destacada del CND, senador-secretario, ha presentado a la consideración de dicho Cuerpo un proyecto de ley creando la Academia de Legislación y Jurisprudencia.

Este proyecto del doctor Pujol, es sólo una muestra de la labor que viene realizando y que alcanza también a los miembros del Comité Parlamentario, aúnados asimismo en otras iniciativas. En realidad, existe ahincado deseo de estudiar los problemas y las necesidades; intención de trabajar, de legislar, de servir la noble y alta función de su investidura pública. El Comité del CND y separadamente sus integrantes, están dando prueba rica y variada, tanto por los proyectos respaldados por el organismo como por los propugnados personalmente por los senadores.

El doctor Alonso Pujol, en el brillante preámbulo de la ley, comenta la necesidad de la Academia cuya visión atribuye en justicia a nuestro ilustre compañero doctor Rafael María Angulo, ya que surgió en el extinguido Consejo de Estado, en los párrafos que nos complacemos en transcribir:

«Pudiera definirse esa Academia como la concreción de un magnífico testamento de hombres libres y contemplativos. Libertad en toda su calidad jerárquica; contemplación para proyectar vida fecunda sobre lo doctrinario como esfuerzo de superación social. El Estado, que tiende cada vez más a una dirección suprema, y así lo concibe el CND según los postulados de su programa, no cuenta entre nosotros con un organismo de esa naturaleza. La Ciencia del Derecho, receptiva en el aula universitaria, aplicada en el pretorio por el vehículo procesal, carece, sin embargo, de aquella majestad serena que sólo podría aportar un organismo de este superior linaje, dispuesto a enaltecer en todo instante la función del Poder Público.

La preterición es flagrante. La Academia Nacional de Artes y Letras, en funciones desde hace largos años, es un instrumento de cultura. La Academia de la Historia de Cuba, aun en el cuadro estricto de disciplinas peculiares, es también fervor cultural en que lo erudito pierde la frialdad. La Academia de Ciencias Médicas, Físicas y Naturales, venero de saber, tiene entre nosotros la fuerza actuante de una movilización científica, que arranca del año 1861. Sólo la ciencia del Derecho permanece fragmentada y dispersa sin vigor doctrinario, sin unidad académica, desglosada del Poder Público, sin realizar su verdadera esencia.

La Academia Cubana de Legislación y Jurisprudencia, que el senador que suscribe propone al estudio y aprobación de este Cuerpo, dotará al Estado de un instrumento ineludible y esencial y no interfiere en manera alguna ni la docta actuación universitaria ni las actividades de los Colegios de Abogados. En lo que se refiere a este último extremo, bueno es señalar el apoyo caluroso prestado por el Colegio de Abogados de la Habana a esta creación—dictamen al Consejo de Estado del doctor Luis Machado en 28 de agosto de 1935—viendo en ella lo que es en realidad: la forma más tangible y eficaz de enaltecer la ciencia del Derecho, fortificando la tarea del jurista. De la misma manera no pueden existir dudas acerca de la Universidad, especialmente de su Facultad de Derecho y Ciencias Sociales, que encontrará en esta Academia algo más que la prolongación luminosa de la cátedra: una manera de superior divulgación mediante cursos ejemplares, para reunir en vigorosa unidad la ciencia profesoral con la ciencia del jurista, en un todo armonioso que servirá para las mejores especializaciones y para llegar a un estado de elevación y de perfeccionamiento.

UNA ACLARACION SOBRE FUNCIONARIOS DE PEDRO BETANCOURT

En días pasados se publicó la noticia de que se tramitaba una causa contra el Alcalde y Secretario de la Administración Municipal de Pedro Betancourt, por unos títulos de chauffeur que se habían expedido iregularmente.

Como la noticia se refiere a un hecho acaecido en el mes de enero del año actual, se pide que aclaremos que en el mismo no tienen intervención alguna el actual Alcalde Municipal de Pedro Betancourt, señor Manuel Caramaza, ni el funcionario que desempeña ahora la Secretaría de la Administración Municipal, ya que ellos tomaron posesión en el mes de marzo y nada tienen que ver con la Administración anterior.

MARCELINO ARANGO

Hoy celebra su onomástico un esforzado sargento del Conjunto Nacional Democrático: el señor Marcelino Arango.

Con ese motivo los numerosos amigos del señor Arango se congregarán en el café «La Avenida» de Reina y Belascoaín para saborear un buffet que el activo político conjuntista les ofrecerá a las tres de la tarde.

EL REPRESENTANTE DUARTE Y LAS OBRAS PUBLICAS DE PINAR DEL RIO

Continúa realizando activas gestiones con el Secretario de Obras Públicas, el Representante pinareno cenedista Dn. Antonio Duarte, a fin de que al aprobarse el nuevo Presupuesto de ese Departamento sean acordados algunos créditos para las distintas obras que la representación congresional del C N D ha pedido a Pinar del Río.

LOS APRISTAS PIDEN AUTORIZACION PARA UN MITIN

El señor Angel Rodrín, miembro del Partido Aprista Cubano nos ha enviado copia de la carta que a su vez dirigió al Alcalde Municipal de la Habana Dr. Antonio Beruff Mendieta, solicitando autorización para celebrar un mitin en el Parque Central el próximo día 5 a las 10 de la mañana a fin de propagandizar la idea de una Convención Constituyente Libre y Soberana.

Fundamentan la soliictud en las siguientes razones:

Teniendo en cuenta:

a) Que el Señor Presidente de la República, en su Mensaje al Congreso se ha manifestado de acuerdo con la divisa de ese mitin, o sea, con la convocatoria de una Asamblea Constituyente soberana;

b) Que estas personalidades del Gobierno y del Congreso, también han manifestado su opinion, ratificadora del Presidente.

c) Que el tono de los discursos será mesurado y sereno como dispone la línea táctica y altamente educativa del Partido Aprista Cubano;

d) Que del orden y buen desenvolvimiento del mitin cuidarán los cuadros disciplinarios de nuestro Partido, cooperando así con la Fuerza Pública;

e) Que a dicho mitin serán invitadas figuras representativas de los distintos Partidos Políticos, tales como Partido Unión Nacionalista, Partido Liberal, Partido Conjunto Nacional Democrático, Partido Acción Republicana, Partido Revolucionario Cubano; Partido Izquierda Revolucionaria, Partido Agrario Nacional, A B C, etc.

y f) Que vendrán núcleos del interior de la República y de los barrios adyacentes de la Habana;

Teniendo en cuenta estas seis circunstancias, venimos a solicitar de usted que, con la debida anticipación, se nos conceda el permiso pedido, a fin de que no resulten estériles, con una suspensión imprevista, los esfuerzos y gastos en que habremos de incurrir.

EL PROBLEMA DE LA MESA DEL AYUNTAMIENTO DE CONSOLACION DEL SUR

El señor Francisco Julve, secretario particular del congresista pinareño Everardo Valdés Quintero, y además elemento político del C N D de Consolación del Sur, ha interesado del Secretario de Gobernación la suspensión del actual alcalde, al estimar que este juró su cargo ante la Mesa de aquel Ayuntamiento, que ahora fué suspendido por resolución del Gobernador de Pinar del Río, que estimó mal constituida la misma, por no haberse cumplido bien el juramento de Ley.

Estima el señor Julve, que mientras Gobernación resuelva el problema quede suspenso provisionalmente el actual alcalde designándose una autoridad para que tome tales funciones.

Esta petición viene a complicar un tanto el problema del Ayuntamiento de Consolación, y se espera que quede resuelto de acuerdo con lo interesado por los que forman la Masa suspendida.

EL REPRESENTANTE RAMIRO CASTRO Y EL PROBLEMA PORTUARIO DE CAIBARIEN

Ha recibido infinidad de telegramas y despachos de las clases obreras y trabajadores del mar, muy especialmente de Caibarién, el Representante villareño Ramiro Castro, que con su intervención directa, cerca del Secretario del Trabajo doctor Agustín Cruz, logró resolver el grave problema planteado por los obreros portuarios.

El congresista Ramiro Castro que tenía la representación de los portuarios de Caibarién ha obtenido un resonante éxito, colaborando a la vez a que se le hiciera justicia a las clases trabajadoras del mar, y evitando un serio problema como es sin duda el paro que se había acordado.

LA SUB DEL TRABAJO

Distintas entidades políticas, económicas y obreras se han dirigido al Presidente de la República Dr. Miguel Mariano Gómez, interesando de la Subsecretaría del Trabajo para el señor Samuel Capestany.

PERVIVIENTE DE LA CONSTITUYENTE DE 1902 LLEGO ESTA MAÑANA

El Licenciado Don Antonio Bravo Correoso, figura eminentemente intelectual, y único superviviente de la Constituyente de 1902, llegó ayer de Santiago de Cuba, con el fin de pronunciar una interesante y trascedental conferencia en el Colegio de Abogados de esta Capital, que tendrá efecto el próximo viernes, alrededor de la próxima Convención Constituyente.

A la terminal fué a esperarlo su yerno, el Representante oriental señor Eduardo Puyil Canal, joven y distinguida personalidad congresional.

ACUERDOS DE LA IZQUIERDA NACIONALISTA

En Asamblea celebrada por la Izquierda del Partido Unión Nacionalista de la Habana, que orienta el Dr. Pelayo Cuervo Navarro y de la que es Presidente el Comandante José González y líder el señor Narciso Nonell, se acordó por unanimidad, dar publicidad a la moción que a continuación insertamos apoyando la libertad de los presos políticos, y sociales, retorno de los exilados, libre constitución de los partidos, apertura del censo y nueva Ley Electoral con su finalidad: una Convención Constituyente Soberana:

Dicha moción dice así:

Primera: Seguir desarrollando una intensa campaña de unión de todas las Izquierdas para observar la política a seguir por el Gobierno, criticar y censurar sus errores y desaciertos dentro de los planos legalistas.

Segunda: Demostrar nuestra cohesión, fidelidad y disciplina a nuestro Jefe máximo, el Dr. Pelayo Cuervo Navarro así como a todos aquellos, que de acuerdo con su conducta, se hagan merecedores a este honor.

Tercera: Remitir una felicitación al compañero Concejal señor Alejo Cossío del Pino por su cívica campaña en el Consistorio Habanero.

Cuarta: Adherirse a la campaña que viene desarrollando el Partido Unión Revolucionaria, en favor del doctor Pelayo Cuervo Navarro, para organizarse nacionalmente en toda la República y remitir una felicitación al señor Andrés L. Ferrer, su Presidente, por la iniciativa de esa labor.

Quinta: Sumarse al movimiento de la Organización Pro-Convención Constituyente Soberana y estar de acuerdo con sus postulados por ser un sentimiento nacional, defendiendo las medidas inmediatas que piden: Libertad de presos políticos y sociales. Retornos de exilados. Libre constitución de todos los partidos y credos políticos. Apertura del Censo, y Nueva Ley electoral con su finalidad; una Convención Constituyente Soberana y Democrática.

Sexta: Cooperar y ayudar al Gobierno constituido, si de acuerdo con sus declaraciones hechas el 20 de Mayo realiza los principios ofrecidos en su programa.

Séptima: Cooperar en la campaña de la sargentería del C. N. D. hasta obtener el 40 por ciento de los puestos burocráticos, que, por derecho de minoría le corresponden en el Gobierno.

Octava: Propiciar inmediatamente la reorganización de todos los barrios de la Habana para obtener estas declaraciones de Principio.

LOS SARGENTOS LIBERALES CON «CHICHO» SANCHEZ

En la mañana del domingo los Presidentes y Secretarios del Partido Liberal en la Habana visitaron en su domicilio al Dr. Manuel Sánchez Fernández para testimoniar la adhesión de la sargentería liberal hacia dicho médico con el mismo entusiasmo que si hubiera obtenido la Secretaría de Sanidad, ya que ello no era un deseo del popular «Chicho» Sánchez, sino del Partido Liberal cuando se interesó su concurso para que triunfara la coalición. Después de exponer el objeto de la visita el Presidente Abelardo Puentes, hizo uso de la palabra el doctor Alberto García (Albertini), para expresar que la masa liberal sabrá llegar, con ignorancia de los jefes circunstanciales, hasta el Presidente electo y exponerle sus aspiraciones. El doctor Sánchez profundamente emocionado, por la satisfacción que experimentaba dió las gracias, interesó cooperación al Gobierno, porque por su éxito empeñó su palabra con el pueblo el Partido; y Patria y Partido deben estar por sobre todo personalismo y recordando al Dr. Zayas terminó con la célebre frase de: ¡Fe y Adelante! A instancia de más de cien liberales hizo uso de la palabra el Dr. Esteban de Varona, que fue delirantemente aplaudido en muchas ocasiones y dijo: que su cargo de Jefe de Cultura del Municipio de la Habana estaba a la disposición de esa sargentería que era la verdadera representación y jefatura del liberalismo.

El presupuesto de Comercio se halla en estudio todavía

Se piden a los Alcaldes el envío de listas cobratorias para poder hacer el Censo

DE LA S. DE COMERCIO

El señor Eudaldo Bonet, Secretario de Comercio, ha dedicado especial atención durante los últimos días, al estudio del anteproyecto de presupuesto de la Cartera a su cargo, entendiéndose, según las noticias que hemos podido recoger, que no será rebajado en gran parte, debido a las imperiosas necesidades de la referida Secretaría, y la situación especial de tener que adaptar diversos departamentos y negociados para la aplicación de las últimas Leyes aprobadas, tales como la de Marcas y Patentes, la del Clandestinaje y otras.

FIANZA INCAUTADA.—El Presidente de la Sala Segunda de lo Criminal de la Audiencia de la Habana ha participado al Secretario de Comercio que, a virtud de la causa número 73 de este año que se sigue en el Juzgado de Instrucción de la Segunda Sección, por el delito de robo, contra Enrique González Ruíz, se ha procedido a la incautación de la fianza que por la cantidad de dos mil pesos, había prestado la Compañía «Eureka, S. A.», a favor de dicho acusado, ya que éste no compareció al acto del juicio oral para el que fué citado a su debido tiempo.

LISTAS COBRATORIAS.— El Director del Comercio de la Secretaría de Comercio, doctor Juan Rodríguez Arango, están enviando a todos los alcaldes municipales de la República, una circular por la que interesa el envío de las copias de las listas cobratorias de sus respectivos municipios, las que se necesitan en Comercio para los trabajos que se verifican sobre estadísticas en general, y en particular, para la labor del Censo Comercial.

OPINION DE UN VETERANO SOBRE INVESTIGACION DE PENSIONES VETERANISTAS

El señor Francisco Duany Méndez, veterano de nuestra independencia, que reside en la calle Quinta, entre Cerrada y Fernandina, barrio de Atarás, ha dirigido una extensa carta al Presidente de la República referente a la escala de pensiones a los libertadores, alrededor da la cual están surgiendo provectos que harían más angusiosa aún la situación de los viejos servidores de la patria.

Se lamenta el señor Duany de la falta de equidad que ha habido generalmente al efectuar el pago a los veteranos en años anteriores. Y termina exhortando al Jefe del Estado a que haya justicia a esos hombres ancianos; que depure las pensiones, para que cobren quienes deben cobrar y que aumente, dentro de lo posible, la escala de aquellos que se hallan confrontando desgarradoras necesidades.

SUFRIO GRAVES HERIDAS ARROLLADO POR UN AUTO

En el Tercer Centro de Socorro, fué asistido de lesiones de carácter grave, al anciano Lorenzo Hernández, vecino de René Alvarez número 64, que le produjo al arrollarlo en ocasión de transitar por Fernandina y Omoa, el auto 6203, que era conducido por el chofer Lorenzo Hernández, fué arrestado y puesto a disposición de la autoridad judicial correspondiente.

TRASATLANTICA FRANCESA
A España en 9 días
"MEXIQUE"
SALDRA PARA
Vigo - Coruña - Gijón - Santander
S. Nazaire
JUNIO
9
Para VERACRUZ, JUNIO 2.
AGENCIA GENERAL
O'Reilly 66, esquina a Aguacate
Teléfono M-9881.—Apartado 1090.
Cable: TRANSAT
TERCERA CLASE
Inquisidor 37.— Teléfono M-4528.

M.E.C.D. 2016

FUE DESIGNADO UN SUBCOMITE PARA ESTUDIAR LA PRORROGA DEL PLAN DE CUOTAS DE JONES-O'MAHONEY

BOLSA DE NUEVA YORK

(Cierre de ayer por el hilo directo de Luis Mendoza y Compañía)

—A	
Am Radiator	20¾
Adams Expr	11¼
Air Reduc	60
Alaska Jun	14
Alleghany	2⅞
Allied Chem	199
Allis Chal	44¼
Amer Can	129
Am Car Fou	35¾
Am F Pow	7⅝
Amer Ice	3
Amer Inter	10⅛
Amer Loco	28
Am P Light	11⅝
Amer Smel	79¼
Amer Sugar	56
A C Alcohol	23
Amer T and T	165⅝
Am Tobac A	91½
Am Tobac B	93¾
Am W Works	22⅞
Am Woolen	9⅛
Anaconda C	34
Atchison	72
Atlan Coast	25¼
Atlan Ref	27⅛
Ass D Goods	17⅛
Auburn Auto	29½
Aviat Cor	5¾
Amer Bank	44½
Amer Metal	29¼
—B	
Baldwin Lo	3¼
Balt and Ohio	18⅝
Bendix Avi	28
Best and Co	54⅛
Beth Steel	53⅞
Borden Co	28⅝
Briggs	45⅝
Brook Man	46⅝
Byers A M	18⅛
—C	
Can Pacif	12⅜
Cann Mills	39
Case T Mach	164½
C de Pasco	54
Ches and Ohio	58
Chi R Islan	1⅞
Chrysler	95⅝
Coca Cola	98
Col Carbon	—
Comm and Sout	3⅛
Congoleum	34⅜
Cons Cigar	8½
Cons Gas	32¼
Cons Oil	11¾
Cont Can	77¼
Cont Oil	28½
Corn Prod	78⅞
Coty Inc	4⅝
Cuba Co	1½
Cub Amer S	10⅝
C Am Sug, p	96⅞
Cmml Solv	16¾
Chesapeake	66½
Col Fuel	5⅜
Cruc Steel	33
Cons R Cuba	8¼
—D	
Del Hudson	41¼
Del and Lack	16½
Drug Inc	13
Dupont	144
—E	
East Kodak	162½
El Auto Lit	36⅞
El Pow Lig	15⅝
Elec Bond	20
Erie (R R)	12⅝
—F	
Fox Film C	22¾
Frep Texas	29¾
—G	
Gen A Tank	25⅛
Gen Asphalt	25⅛
Gen Elec	37½
Gen Foods	39⅛
Gen Motors	62¼
Guantánamo S	2¼
Gillet Saf	15¾
Gimbel Bros	10⅞
Gold Dust	16
Goodrich R	20
Goodyear	24⅝
Gen Bronze	8
Great Nort	40½
—H	
Hershey, com	—
Homestake	—
Houston Oil	8⅜
Hudson Mot	14⅝
—I	
Illi Cent	21⅝
Interb R T	13
I B Machine	—
Int Cement	47⅝
Int Nickel	47
Inter Tel	13⅝
Illin Glas	—
—J	
Johns Mansv	97½
—K	
Kroger Groc	22¾
Kresge S S	21¾
Kelvinator	20
Kennecot	38⅛
—L	
Lambert Co	20⅞
Ligg Myers	107
Loew-s Inc	45¾
Loose Wiles	41
Lorillard	22⅜
Louisv Nas	68½
Ludlum Stl	25¼
Lehman Cor	96
Liquid Carb	—
—M	
Macy (H R)	43
Montgomery	43⅝
Miss Pac, c	2½
Miss Pac, p	5
Min Honeyw	53¼
Murray Corp	15¾
—N	
Nash	16⅞
Nat-l Dist	28¾
Nat-l Bisc	84¾
Nat-l Cash	23¼
Nat-l Dairy	23¾
Nat-l P Li	10½
Nort Amer	26¾
N A Aviat-n	8¼
Norfolk and W	235¼
Nort Pacif	30⅝
—O	
Ohio Oil	13
Otis Elev	27
Otis Steel	15¼
—P	
Packard Mot	10¼
Paramount	8⅜
Pennsylvann	31
J C Penney	80¼
Pullman Co	48
Proc Gamble	41⅛
Pure Oil	17¼
Puerto Rico	27½
—R	
Radio Corp	11⅜
Rep I Steel	20⅛
Reynolds	53⅛
Royal Dutch	—
—S	
Safeway Sts	—
Sears Roeb	73
Simmons Co	29
Soc Vacuun	13
St Paul, p	3⅞
So Pacific	33¾
Sodth Ry	26¼
Stan Brands	15⅜
Stand Gas	6¾
Stan N J	58¾
Stan Oil C	36½
Stewart War	18¾
Studebaker	11⅛
Sun Oil	—
—T	
Texas Co	32½
Texas Gulf	35⅞
Timken Roll	62⅜
—U	
Union Carb	85
U Pacific	128
Union Oil	21¾
United Cor	6½
Uni Cor, pfd	44
Unit Fruit	78½
U S Rubber	28⅞
U S Steel	61⅜
U S Aircraft	24⅝
U S Ind Alc	37⅜
—V	
Vanadium	19¼
—W	
Warner Bros	10
West Union	80¼
West Elec	116¾
Woolworth	49⅝
W Wrigley	67

GODOY-SAYÁN
SEGUROS Y FIANZAS
(INSURANCE AND BONDING)
TELÉFONOS M-9866. M-9867
AGUIAR 77.
HABANA. CUBA

COTIZACIONES

NUEVA YORK, junio 1. (AP.) Cotizaciones al cierre de la Bolsa de New York:

Acciones: 786,250.
Bonos: $8,017,600.

COTIZACION DE LA PESETA

La peseta española se cotizó al cierre del mercado ayer, a razón de 7.32.06 por dólar.

COTIZACION DEL FRANCO

El franco francés se cotizó ayer, al cierre del mercado, a razón de 15.17 por dólar.

COTIZACION DE LA LIBRA

La libra esterlina se cotizó ayer en el mercado local, a $4.99¾.

TABACO

La actuación de los fabricantes locales dió mayor movimiento al mercado local durante la semana pasada, y, por eso, vimos cómo pasaron a terceras manos 4 239 tercios y pacas, que eran de estas procedencias:

De Vuelta abajo	1,841
De Partido	1,249
De Remedios	1,149
Total	4,239

Esos 4,239 tercios y pacas eran de capas, catorcenas, volados, puntillas broncos, colas, principal, quintas y segundas, y rezagos y bancos.

Todo ello, según la recopilación exclusiva de nuestro reportero.

ENTRADAS EN LA SEMANA.—Según también, la recopilación hecha por nosotros, durante la semana entraron en la plaza 1,829 tercios y pacas, procedentes de:

Vuelta Abajo	874
Partido	557
Remedios	398
Total	1,829

Las partidas que, sumadas, dieron el total apuntado, entraron por los ferrocarriles, en camiones y vapores.

LAS ENTRADAS DE AYER.—Entraron ayer en la plaza las partidas de tercios y pacas que relacionamos a continuación:

De San Juan y Martínez, para H. Duys y Compañía, 117.

De Remates, para Toraño y Compañía, 93.

De Viñales, para Hermann Diehl, 47.

De Placetas, para Menéndez y Compañía, 184.

De San Juan y Martínez para Manuel García Pulio, 39.

De Camajuaní, para la General Cigar of Cuba, 49.

De Caimito, para José Toraño y Compañía, 61.

De Alquízar, para Severiano Jorge y Compañía, 56.

De La Salud, para Toraño y Compañía 22.

Las partidas procedentes de San Juan y Martínez son de capadura nueva, y de capas nuevas, las partidas procedentes de Alquízar y La Salud. Capas de la nueva cosecha son, también, los 93 tercios de Remates.

BONOS DE CUBA

Cierre ayer en New York, recibido por el hilo directo de Luis Mendoza y Compañía:

	Comp.	Vend.
Speyer, 5%	100	100½
Speyer, 4½%	96¼	99¾
Morgan, 5%	99½	—
Morgan, 5½%	100⅛	101
Obras Públicas	51½	52
Cuba Railroad, 7½%	63	64½
Cuba Railroad, 5%	53¼	53⅞
Cuba Northen, 5½%	57	57½
Manatí Sugar, 7½%	41⅝	43¼
Eastern Sugar, 7½%	17¾	20½

OFICIAL

REPUBLICA DE CUBA
SECRETARIA DE SANIDAD Y BENEFICENCIA
SERVICIO DE CUARENTENA
JEFATURA

República de Cuba.—Secretaría de Sanidad y Beneficencia.—Dirección de Sanidad.—Jefatura del Servicio de Cuarentenas.—Sub-Comisión Local de Subastas número 15 del Servicio de Cuarentenas.

Hasta la hora señalada, del día en que se celebre la subasta, se recibirán las proposiciones en pliegos cerrados, para el suministro de VIVERES al Lazareto del Mariel, en Mariel, durante el ejercicio fiscal de 1936-1937.

La subasta se celebrará en el edificio de la Jefatura del Servicio de Cuarentenas, sito (frente al Muelle de San Francisco). En el siguiente día y hora, en que se abrirán los pliegos y se leerán públicamente.

Junio 18, a las 10 a. m. Víveres al Lazareto del Mariel.

En la Jefatura de Cuarentenas se facilitarán cuantos datos se soliciten y se proveerá a los postores de los correspondientes pliegos.

La Habana, mayo 29 de 1936.

Dr. HUGO ROBERTS,
Jefe de Cuarentenas.

BOLSA DE LA HABANA

Cotizaciones efectuadas ayer en la Bolsa de la Habana

COTIZACION OFICIAL

Bonos y Obligaciones	Comp.	Vend.
República de Cuba:		
Speyer, 1904	101	106
Deuda Int, 1905	95½	101
Cuatro y medio, 1909	98¼	102
Morgan, 1914	100½	104
Morgan (5½) 1923	102½	105
O Públicas (5½) 1945	51½	53½
Obligs Oro (5½) 1935	41	60
Recibos de Depósito de Obligaciones Oro	35⅝	40
Azúcar (5½) 1940 Ex.	96	104
Rep Cuba, Morgan (Seriados) 5½% — 1927:		
H Vence 1 julio 1935	100½	102¾
I Vence 1 julio 1936	100	—
J Vence 1 julio 1937	100	—
Ayunt Hab 1 Hipt	94	110
Ayunt Hab 2a Hipt	96	110
Centro Asturiano	42	—
B Territorial, Serie B	33	41
Cervecera	42	60
Cervecera Obligs no hipt	8	12
Gas Ex.	108	—
Hav Elec (Consol)	37	38⅞
Hav Electric, Debentures Obligs no hipt	6	7
Edificio La Metropolitana, S A	14	—
Mercados de Abasto y Consumo 1a Hipt	49	69
Nueva Fábrica de Hielo	100	—
Papelera Serie B	94	—
Teléfono	93	—
Unidos	18	—
Manatí Sugar, 5 y medio, 1942	20	—
Vertientes Sugar, 7 por ciento, 1942	14½	—
Eastern Sugar, 7 y medio por ciento, 1937	14	—
Central Cunagua, 6 por ciento, 1957	99	109
C Gallego, 6 por ciento, 1975	—	—
Ved Tennis, 3 por 100, 1949	5	—
Pro Arte Musical, 7 por ciento	40	69
Casino Español, 6 por ciento	—	—

ACCIONES

	Comp.	Vend.
Banco Territorial	—	—
B Territorial (Benef)	—	—
Cervecera	20	50
Fec C Consolidados de Cuba, P	7¾	—
Cuba, R R	11	—
Fibras y Jarcia	25	—
Hav Elec Utilities Com, P 6 por 100	48	—
Hav Elec Utilities Com, P 5 por 100	16¼	22
Hav Elec Railway Com, preferidas	3¼	6
Hav Elec Railway Com, comunes	1	1½
Jarcia, P	78	100
Jarcia, C	15½	19
Licorera de Cuba	7½	8½
Mercantil, La (Seguros)	70	—
Metropolitan Auto	100	—
Naviera, P	13	—
Naviera, C	2	5
Nueva Fábrica de Hielo	151	—
Nueva Fábrica de Hielo, beneficiarias	42	50
Pesca, P	20	—
Pesca, C	4	20
Teléfono, P	48	—
Teléfono, C	12	—
Unidos	3⅛	3½
Unión Oil	2	6⅞
Inter Telp and Tel	13½	—
Cía Cubana de Electricidad, P, $6.00	33	35⅞
Cuban American Sugar, preferidas	90	—
Cuban American Sugar, comunes	10	—
Cuba Company, C	—	—
Nueva Papelera Cubana	—	—
Cía Litográfica, P	60	—
Auxiliar Marítima, P	5	—
Seguros La Comercial	70	—
Seguros El Comercio	100	—

«COTIZACION LIBRE»

Bonos y Obligaciones	Comp.	Vend.
Inter Tel Convert, 4 y medio por ciento	91	—
Inter Tel, 5 por ciento, 1955	60	—
Cuba Tel Co, 7 y medio por ciento	100	—
Cuba R R, 5 por ciento, 1952	—	—
Cuba RR, 7 y medio por ciento, 1936	—	—
Norte de Cuba, 5 y medio por ciento, 1942	—	—

COTIZACION A TERMINO
Ayer a las 3.30 p. m.
Entregas: días 15 y último de mes

Bonos y Obligaciones	Comp.	Vend.
República de Cuba:		
Speyer, 5 por ciento	100½	104
Deuda Interior	96	100
Speyer, 4 y medio por ciento	98⅝	100
Morgan, 5 por 100	100	104
Morgan, 5 y medio por ciento	102½	103⅞
O Públicas, 1945	52¼	52⅝
Obligaciones Oro	42	60
Recibos de Depósitos de Obligaciones Oro	35¾	40
Azúcar, Ex.	96	—
Julio 1935, H Morgan	100½	—
Julio 1936, I Morgan	100	—
Julio 1937, J Morgan	100¾	—
Ayuntamiento, 1a	96	110
Ayuntamiento, 2a	97	110
Centro Asturiano	42	—
Cervecera Internacional	43	60
Cervecera Internacional, Obligs no hipt	8	12
Gas y Electricidad, Ex.	108	—
Hav Elec Railway Co	38	—
Hav Electric Ry Comp, Obligs no hipt	6⅛	6½
Nueva Fábrica de Hielo	100	—
Pap Cubana, Serie B	94	—
Cuban Telephone Co	93	—
Unidos	18	—

ACCIONES

	Comp.	Vend.
Cervecera Internacional	20	50
F C Consolidados, P	8	—
Cuba Railroad, P	10	—
H E Utilities, Prefs	9½	—
HE Utilities, Pretes	17	22
Hav Elec Ry Co, P	3⅜	6
Jarcia, P	—	—
Jarcia, C	15	—
Licorera de Cuba	7½	8½
Naviera, P	14	—
Naviera, C	2	—
Nueva Fábrica de Hielo	155⅛	—
Nueva Fábrica de Hielo, beneficiarias	42½	—
Teléfonos, P	48	—
Ferrocarriles Unidos	3¼	—
Unión Oil Co	3¼	—

GANADO

LOS PRECIOS EN PIE

Precios que pagan compradores, entregado el ganado en esta capital:

	Ctvs. Libra
Vacuno, de 3½ a	3¾
Cerda, de 7 a	8
Lanar, de 3 a	3½

LOS PRECIOS DE LA CARNE

Los precios que rigen en los Mataderos de esta capital para las carnes, son los soguientes:

	Ctvs. Kilo
Vacuno, de 13 a	15
Cerda, de 15 a	30
Lanar, de 15 a	20

MATADERO DE LUYANO

Se sacrificaron ayer en el Matadero de Luyanó:

	Cabezas
Vacuno	98
Cerdos	56
Carneros	15

MATADERO INDUSTRIAL

Se sacrificaron ayer en el Matadero Industrial:

	Cabezas
Vacuno	160
Cerdos	125
Carneros	34

CARROS ENTRADOS

Ninguno.

VALORES

En contraste con la mayoría de los valores, estuvieron activas ayer las acciones de la Naviera.

Solamente los operadores profesionales demostraron interés durante el día por los bonos de Obras Públicas. Lo mismo ocurrió con las Obligaciones Oro del Tesoro y los Recibos de Depósitos.

Actuaron firmes los bonos de Speyer, Morgan, Deuda Interior, Plan Estabilización del Azúcar. Gas, Nueva Fábrica de Hielo, Papelera, Havana Electric Railway, Cuban Telephone y las Obligaciones del Ayuntamiento de la Habana.

En la Bolsa se cotizaron ex cupón, los Bonos del Gas y los de Estabilización del Azúcar.

Con ligeras oscilaciones actuaron casi todas las acciones.

En la Cotización Libre de la Bolsa, sólo había demanda por los Bonos de la Cuban Telephone del siete y medio, Internacional Telephone del cuatro y medio y Central Cunagua, y por las acciones preferidas de la Cubana de Electricidad, preferidas Cuban American Sugar, El Comercio y La Comercial.

Se vendieron en la pizarra de la Bosa 4 lotes de un mil pesos cada uno de bonos de Obras Públicas al precio de 52⅝, para entrega el próximo día 15.

Las otras operaciones fueron en privado y en los mismos bonos de Obras Públicas, Speyer del cuatro y medio, Morgan del cinco y medio, Recibos Obligaciones del Tesoro y Acciones Naviera, H. E. Utilities, Unidos, Union Oil y Cuban Telephone.

MERCADO DE PIELES

Cierre ayer en New York, recibido por el hilo directo de Luis Mendoza y Compañía:

Julio	11.36
Septiembre	11.70
Diciembre	12.01
Marzo	12.30

CAMBIOS EN NEW YORK

Cierre ayer en New York, recibido por el hilo directo de Luis Mendoza y Compañía:

Libras esterlinas	4.99⅞
Francos	6.58
Pesetas	13.63

MERCADO DE CAFE

Cierré ayer en New York recibido por el hilo directo de Luis Mendoza y Compañía:

Julio	4.63
Septiembre	4.77
Diciembre	4.90
Mayo	4.97

MERCADO DE ALGODON

Cierre ayer en New York, recibido por el hilo directo de Luis Mendoza y Compañía:

Julio	11.59
Octubre	10.65
Diciembre	10.55
Enero	10.53
Marzo	10.52
Mayo	10.54

CIERRE DE LOS VALORES EN LA BOLSA DE N. YORK

NEW YORK, junio 1. (Por el hilo directo de Luis Mendoza y Compañía).—Dentro de la lentitud de las operaciones, las líneas de menor resistencia mantuvieron hoy el sentido general ascendente. Así, en sus dos principales características, la sesión inaugural de junio, del mercado de acciones, no difiere de las que hemos presenciado últimamente. Por desgracia, la impresión ya más optimista reinante (debida principalmente a lo bien que se sostienen los negocios en el país) no se traduce todavía en una demanda general de acciones verdaderamente voluminosas. Sin embargo, hubo por toda la lista alzas de bastante buenas proporciones, siendo la excepción más importante la de las emisiones de Certainted Products. Al parecer, los planes de recapitalización dieron lugar a alguna liquidación de utilidades en las preferidas.

No hubo ofertas de crudos de Cuba; los libres de derechos se hallaban firmes a 3.80 y 3.85, según posición

Los futuros estuvieron quietos hasta el mediodía, en que una racha de órdenes procedentes de Walls Street y de intereses del ramo hizo subir los precios 3 y 4 puntos

El mercado azucarero de costo y flete estuvo ayer quieto y con tono firme en el fondo. Había disponibles cantidades limitadas de azúcares libres de derechos de 3.80 a 3.85 centavos, según posición. Los refinadores no denotaban interés concreto, habiéndose retirado las partidas de crudos libres de derechos que había ofrecidas a precios más bajos.

Los futuros estuvieron quietos hasta el mediodía, hora en que una racha de órdenes procedentes de Wall Street y de intereses del ramo, hizo subir los precios 3 o 4 puntos a cuyo nivel, el mercado permanecía sostenido y quieto en los primeros momentos de la tarde. Créese que esta firmeza se debió a noticias de Washington, donde la Comisión de Hacienda del Senado y su subcomité estudian la prórroga del plan de cuotas, contenida en la moción de Jones-O'Mahoney.

El refinado sigue lo mismo; bastante buenas las extracciones.

Londres estuvo cerrado por ser lunes de Pentecostés.

EN PUERTOS DE CUBA.—El movimiento de azúcares en los puertos de la República, durante la semana terminada el sábado último, fué como sigue:

	Toneladas
Arribos	73,297
Exportación	99,376
Existencia en puertos	414 811

LA NUEVA LEY.—Un cablegrama recibido ayer tarde de Washington, en los círculos azucareros de esta capital, dice que la Comisión de Hacienda del Senado ha nombrado un subcomité integrado por los senadores Couzens, George y Clark, para precisar si se debe incorporar o no a la Ley de impuestos, la moción de Jones-O'Mahoney, consistente en validar las cuotas azucareras de 1936.

EXISTENCIAS EN ESTADOS UNIDOS.—Un análisis de las estadísticas de azúcar preparado por el Departamento de Agricultura de los Estados Unidos, indica que a fines de abril, las existencias de crudos de los refinadores eran 146,678 toneladas menos que en igual fecha del año pasado mientras que las de refinado eran 71,195 toneladas más. El aumento en el refinado y la baja en los crudos es atribuído en los círculos de la «AAA», al temor, por parte de los refinadores, de una reimposición de medio centavo de impuesto de manufactura al azúcar.

CONSUMO EN EUROPA.—El consumo de azúcar de los 14 principales países de Europa, durante los 7 primeros meses del año azucarero actual, desde septiembre de 1935 hasta marzo de 1936, sumó 4.396,319 toneladas largas, valor en crudo contra 4.241,216 toneladas consumidas en análogo período del año azucarero anterior: aumento de 155,103 toneladas, según despachos de Europa a Lamborn & Co., de New York. Las existencias disponibles para esos países al 1ro. de abril de 1936, ascendían a 4.241,541 toneladas, contra 4.435.380 en la misma fecha de 1936: merma de 193,839 toneladas. La producción de la camapaña azucarera iniciada el 1ro. de septiembre de 1935, se calcula en 5.758 000 toneladas largas, valor en crudo, contra 6.490.000 en la campaña anterior: merma de 732,000 toneladas. Los países comprendidos en estas estadísticas son Austria, Bélgica, Bulgaria Checoeslovaquia, Francia, Alemania, Holanda, Hungría, el Estado Libre de Irlanda, Italia, Polonia, España, Suecia y el Reino Unido.

INFORME DE LAMBORN.—Los señores Lambonr, Hutcrings & Co., dieron, ayer tarde, el siguiente informe sobre el mercado de crudos:

«El mercado de crudos continuaba mostrando a la apertura de hoy, un tono quieto. Un cargamento de Puerto Rico, para embarque en la primera quincena de julio, ofrecido a la base de 3.82. No había ofertas de azúcares de Cuba. Varios lotes de crudos de Puerto Rico para embarques temprano han sido retirados del mercado a posiciones que mejor llenan las necesidades de los refinadores.

Existencias de azúcares crudos en almacenes afianzados Nueva York: Mayo 29: 98,515 sacos. Hoy: 98.515 sacos.»

El ORO y la PLATA

Cotizaciones efectuadas ayer al cierre de la Bolsa de la Habana:

Plata contra billete americano	98⅞	99⅛
Oro acuñado contra billete americano	160	170

ACCIONES DE LOS BANCOS

Cierre de ayer en New York, recibido por el hilo directo de Lambonr, Hutching & Company:

Guaranty Trust	286
New York Trust	119¼
Chase National Bank	37⅞
National City Bank	33¾
Public	40
Irving Trust	14¾
Manufacturers Trust	45¼
Corn Exchange	59⅞
Chemical	53½
Bankers Trust	55⅝
First National of N. Y.	1.895
Manhattan	27⅜
Hanover	111¼
First Nat. of Boston	44½
First Bank Trust	48¼
Royal B. of Canada	170

COTIZACIONES DE LA BOLSA DEL AZUCAR DE NEW YORK

Habana, Junio 1 de 1936.—Por el hilo directo de Luis Mendoza y Cía.

Anterior.	Meses.	Abre.	Máx.	Mín.	Cierre.
2.57	Mayo	2.56	2.54	2.48	2.60
2.84	Julio	2.83	2.88	2.85	2.87
2.80	Septiembre	2.80	2.83	2.81	2.83
2.75	Noviembre	2.75	2.79	2.79	2.79
2.56	Enero	2.56	2.60	2.59	2.59
2.56	Marzo	2.56	2.58	2.58	2.59

APRECIACION DEL MERCADO DE AZUCAR

Por LUIS MENDOZA Y CIA
JUNIO 1, 1936

	Ant.	Hoy.
E. Unidos, costo y flete	2.85	2.88
E. Unidos, contado, base LAB	2.71	2.74
E. Unidos, retenidos, contado, base LAB	2.38	2.41
O. países, contado, base LAB	0.88	0.88
Cuota local, contado, base ex almcén (nominal)	0.85	0.85
Tres cuotas de embarque, base LAB	1.92	1.94
Todas las cuotas, contado, base LAB	1.86	1.87
Cuota de colonos, 1936, en almacén, por saco	$5.74	$5.78

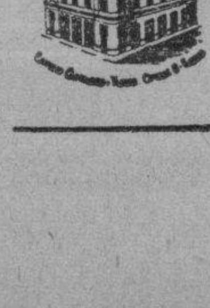

El prestigio de su negocio o profesión, exige un domicilio adecuado

Nosotros se lo ofrecemos:
Inmejorable situación comercial, cerca de la lonja, aduana, correos, muelles, ayuntamiento, secretaría de agricultura, bancos etc.
Todos los requisitos modernos.
VISITENOS Y SE CONVENCERA
EDIFICIO CASTELEIRO - VIZOSO - Oficios 18

CAMBIOS

Tipos de venta al cierre ayer en Bancos de esta capital:

New York, cable	1/10P.
New York, vista	1/10P.
Londres, cable	4.99¾
Londres, vista	4.99½
Madrid, cable	13.66
Madrid, vista	13.62
París, cable	6.59
París, vista	6.58
Italia, cable	7.88
Italia, vista	7.87
Bélgica, cable	16.95
Bélgica vista	16.93
Alemania, cable	40.27
Alemania, vista	40.27
Toronto, cable	Par.
Toronto, vista	1/16%D.
Hong Kong, cable	32.40
Hong Kong, vista	32.35
Amsterdam, cable	67.60
Amsterdam, vista	67.58
Buenos Aires, cables	28.00
Buenos Aires vista	27.95
Suiza, cable	32.35
Suiza, vista	32.33

MERCADO DE MANTECA

Cierre ayer en Chicago, recibido por el hilo directo de Luis Mendoza y Compañía:

Julio	9.90
Septiembre	9.97
Granel	9.27

PRECIOS DE MIEL Y CERA

Los precios que pagan los almacenistas de la Habana, por la miel y la cera, son los siguientes:

Miel: En barriles viejos, 48 centavos el galón; en barril nuevo, 50 centavos el galón.

Cera: oscura, 18 centaos libra; amarilla, a 20 centavos la libra.

ESTA NOCHE CONTINUARA LA JUNTA GENERAL DE LA ASOC. DE DETALLISTAS

En atento escrito nos ruega el señor Benigno Somoza tesorero por sustitución reglamentaria, de la Asociación de Detallistas de Víveres Unidos de la Habana, que hagamos saber a todos los miembros de esa progresista institución, que en la noche del día de hoy 2 de junio, continuará la Junta General de Asociados que comenzara en la noche del jueves 28 del pasado mes de mayo.

MERCADO DE GRANOS

El mercado de granos de Chicago cerró ayer a los siguientes tipos:

Avena:	
Julio	24⅞
Septiembre	25⅝
Diciembre	27
Centeno:	
Julio	53⅜
Septiembre	53⅞
Maíz:	
Julio	59⅛
Septiembre	57
Diciembre	52½
Trigo:	
Julio	84¼
Septiembre	84⅜
Diciembre	86⅛
Trigo de Winnipeg:	
Julio	75⅞
Septiembre	76⅞
Trigo de Mineapolis:	
Julio	93⅞
Septiembre	89

LA PLATA EN TORONTO

Cierre ayer en Toronto, recibido por Luis Mendoza y Compañía:

Diciembre	44.98	45.30
Julio	45.08	45.40
Septiembre	45.23	45.60

CAMARA NACIONAL DE LA PROPIEDAD

O.REILLY Nros. 26 y 28. (Altos) HABANA, CUBA

Habana, 15 de mayo de 1936.

Distinguido Asociado:

Cumpliendo con el Artículo XIII de nuestros Etatutos, me es grato citar a usted a Junta General Ordinaria, que se celebrará el día cinco del próximo mes de Junio, a las 4.30 p. m., en el local social, O'Reilly Nos. 26 y 28, altos, con la siguiente

ORDEN DEL DIA

1.—Lectura del Acta de la Junta anterior.
2.—Informe de la Directiva saliente.
3.—Informe del Tesorero.
4.—Elección de la Junta de Directores.
5.—Mociones.

Si usted no puede asistir personalmente, le rogamos se sirva delegar en algún miembro de la Cámara, utilizando el acostumbrado modelo.

Muy atentamente,
E. LEYTE-VIDAL,
Secretario.

QUIEBRA VOLUNTARIA DE LA COMPAÑIA DE SEGUROS "CUBA", S. A.

AVISO

Estando próximo a comenzar los pagos a los acreedores obreros de esta Quiebra, se ruega a los mismos que remitan a las Oficinas de ésta, sitas en Obispo 75, segundo piso, sus correspondientes "Fe de Vidas" y sus actuales direcciones, con la mayor claridad y brevedad posibles.

MERCADO DE METALES

Cierre ayer en New York, recibido por el hilo directo de Luis Mendoza y Compañía:

Cobre	9.10
Plomo	4.60
Zinc	5.27½
Plata	—
Níckel	35
Estaño	44⅞
Manganeso	40

Anuncios CLASIFICADOS de ULTIMA HORA

Más ANUNCIOS CLASIFICADOS de ULTIMA HORA en la página 18

COMPRAS

9 CASAS

COMPRAMOS CASAS Y SOLARES: Habana, Vedado y repartos. Pagamos buenos precios. También dinero al 6 y 8 por ciento, para hipotecas. Operaciones con absoluta reserva. Quintana e Hijos, Chacón 23, altos: A-8182.

17 MUEBLES Y PRENDAS

A-9003: COMPRO MUEBLES

De todas clases y de oficinas: objetos Arte, máquinas coser, escribir, lámparas, camas hierro, neveras, ropa caballero. Casas completas. Pago como nadie. Salud 15. Telf. A-9003.

COMPRO MUEBLES: X-1012

Finos y corrientes: máquinas de coser, escribir, neveras, lámparas, loza, vajillas y todo objeto de uso, que desee vender. Pago más que nadie. Llame: X-1012, Jesús del Monte 142.

U-3637: COMPRO MUEBLES, MAquinas coser, escribir, burós, archivos, lámparas objeto Arte, libros, porcelana, cuadros, pianos, nevera. Pago alto precio. Acudo en seguida. Casa Varadero: U-3637.

LA CASA CABARCOS

Modernos y antiguos: máquinas de coser, neveras, baúles, maletas, archivos, burós, lámparas y toda clase de muebles. Pago más que nadie. Negocio rápido. Dinero en mano. Salud 17. A-7890.

VIBOREÑAS

LOS SANTOS DE HOY. — Santas Emilia, Albina, Blandina y Mariana, y los Santos Marcelino, Pedro, Erasmo, Eugenio y Alcibiades.

Es mi primera felicitación para la linda viboreña María Codina y Corrales, por celebrar sus días y cumpleaños, y con tal motivo junto con sus amados padres los esposos María Corrales y el estimado amigo señor Juan Codina recibirá esta tarde a sus más allegadas amistades, sin carácter de fiesta.

Son los días de la gentilísima figulina Marianita González y Pons, muy celebrada por su delicada belleza y por ser una excelente pianista.

Tres lindas Marianas también celebran sus días, las gentiles señoritas Mariana López Flores, Mariana Aragón y Mariana Trelles Rodríguez.

Muchas felicidades les deseo.

PRIMERA COMUNION. — El sábado en la Capilla de los Padres Pasionistas celebraron este piadoso acto las siguientes niñas y niños pertenecientes al afamado colegio «San Vicente», que dirige mi bella y culta amiga señorita María Citarella, acto que fué presenciado por distinguidas familias y sus familiares.

Eran dichas niñas, bellos y puros ángeles terrenales:

Elena Fernández Barraqué, mi lindísima amiguita, adorada hija de los jóvenes esposos Sofía Barraqué y el cumplido y querido compañero en la prensa Evaristo Fernández, en nuestra intimidad «Lalo», habiéndome dedicado Elenita una preciosa estampa, que sabré conservar.

Violeta García, Pilar Sieiro, Carmita y Fina Moas, Milagros Rojas, Pilar de Cárdenas, Elsa Ladaga, Moraima Mujica, Esther y María Luisa Esquirol, Emilita Fernández de Lara, Martha Martínez y Anita García.

Los niños Eugenio García, Mateo de Cárdenas y Bonifacio Cuevas.

Vestían unos preciosos trajes de ángeles las lindas niñas Bebé Díaz y MarthaBofill, que los acompañaron en dicho solemne acto.

A todos felicito y en particular a mi amiguita Elenita, dándole las gracias por su souvenir.

SRTA. HORTENSIA NAVARRO. La gentilísima figulina y muy celebrada pianista, ha tenido la gentileza de invitarme al gran recital de piano que celebrará el próximo domingo, día siete, en el teatro «Prado», a las diez de la mañana.

Oportunamente daré a conocer el excelente programa, en el que sabrá demostrar sus valiosas dotes artísticas y le quedo agradecido a su fineza.

DR. RICARDO NUÑEZ PORTUONDO. — El distinguido amigo y eminente cirujano, que de tantas amistades y afectos disfruta en nuestra Ciudad Nueva, continua mejorando, después de la operación apendicular que le practicó el joven y reputado cirujano Dr. Pepito Lastra.

Yo espero consignar cuanto antes el total restablecimiento del bondadoso amigo Ricardo, y ahora lo felicito junto con el Dr. Lastra, que obtendrá un triunfo más.

MUJERES Y FLORES. — La gran verbena de los antiguos alumnos del decano colegio «El Infantil», en su feudo 10 de Octubre No. 360, el próximo sábado, día seis, es el tema entre las bailadoras figulinas, que numerosamente asistirán correspondiendo a la atenta invitación del Presidente, caballeroso joven José D. Davis.

Con su valiosa presencia en esa verbena quedará justificada su denominación, pues muchas graciosas mujercitas, flores sonrientes, proporcionarán el más brillante éxito a los entusiastas «Infantiles».

Las invitaciones familiares se extienden en la Secretaría, de ocho a diez de la noche. No se habla de una sola invitación personal, ¡seguro!...

SEÑORITA PIEDAD EUGENIA FUENTES. — Hoy en la festividad de Santa Eugenia celebra su cumpleaños tan linda viboreña, única heredera de los apreciables esposos señora María Nadal Gómez y el cumplido amigo Rafael Fuentes y Suárez.

«Mimí», así nombrada afectuosamente tan predilecta amiguita, cumple hoy los catorce años, y es «muchísima» su impaciencia por los anhelados quince......

Esta tarde recibirá a sus íntimas amigas y compañeras de estudios, sin carácter de fiesta, desde las cinco hasta las ocho de la noche.

Yo hasta el dichoso hogar en el que es la más adorada soberana, le hago llegar en estas líneas mis votos porque siempre disfrute de inquebrantable felicidad.

Urbano del Castillo.

COMPRAS

17 MUEBLES Y PRENDAS

U-7084: COMPRO MUEBLES DE TOdas clases: máquinas de coser, escribir, burós, alfombras, pianos, lámparas, vajillas, objetos de Arte, neveras, espejos, plata y libros. Pago alto precio. Acudo en seguida: M-7084.

M-5287: COMPRO MUEBLES, RAdios, máquinas coser, de escribir, objetos Arte, equipajes, enseres establecimiento. Operación rápida. Pago bien. Pregunte por Padrón.

VENTAS

48 CASAS

SE VENDEN DOS MIL PESOS, AMplia casa campo, carretera central. Facilidades de pago. M-6332.

¡APROVOCHE!

LIQUIDO PROPIEDADES: AMERIcano embarca. Casa modernísima, reparto Nogueira: jardín, portal, amplios dormitorios, garage: $1,200 ¡Es un regalo! Mungalow, (gran costo), traspatio, calle Santa Brígida: $500.00 Valiosa propiedad, pegada Carlos III, (regalada). Dos pisitos, Habana, en calle tranvías: $2,400. Santos Suárez, moderna, para numerosa familia: $2,900. Lunes, martes, miércoles: Tejadillo 17: A-6558, Sr. Alvarez y Cuervo.

NO PIERDA ESTE «CHANCE»: AMplia, comodísima casa, Delicias y Concepción, Víbora: $800.00. Poco resto, como pueda. Lo espero hoy. Dueño: Pasaje Alfonso 7, frente Capilla Pasionistas, lunes: A-6558.

COJIMAR: NO PASE CALOR. VENdo casa de jardín portal, sala, comedor y dos cuartos, muy barata. Polo: M-3514, de 3 a 7.

HABANA
MAGNIFICAS INVERSIONES PARA RENTA

San Lázaro, esquina, moderna, 3 plantas: $22,000; Galiano, moderna, 3 plantas: $20,000; Galiano, esquina, 4 plantas, con comercio: $50,000; Galiano, 2 plantas, próximo San Miguel: $45,000; Prado, acera sombra, 3 plantas, mide 349 metros: $60,000; Malecón, casa 4 plantas, moderna, rentando $180.00: $21,500. Quintana e Hijo, Chacón 23, altos: M-8182.

VEDADO

Calle 17, casa una planta, 6 cuartos, 2 baños: $12,500; calle J, 2 plantas independientes: $26,000; calle 17, 1 planta: sala, comedor, 4 cuartos: $8,500; calle 27, 2 plantas independientes: 5 cuartos, cada planta, garage: $20,000; edificio próximo a Línea, tres plantas, varias viviendas y comercios: $35,000; calle 25, edificio 2 plantas, 4 viviendas: $24,000. Quintana e Hijo, Chacón 23: M-8182.

ALTURAS DE ALMENDARES

Ganga, casa moderna, 900 varas, 4 cuartos y demás comodidades: $8,000; otro chalet, 2 plantas, 5 cuartos, dos lujosos baños: $12,500; otro, con 3 cuartos, garage: $6,800. Quintana e Hijo, Chacón 23: M-8182.

LA SIERRA Y ALMENDARES

Calle 2, una planta, 6 cuartos, 2 baños, garage y demás servicios: $8,500, con facilidades; calle 5, 4 cuartos, gran baño, garage y demás servicios: $5,000; calle D., 4 cuartos, garage y demás servicios: $3,600; otra, próxima parque Fuente Luminosa, 4 cuartos, garage, mucho traspatio, con árboles: $4,000. Quintana e Hijo, Chacón 23, altos: M-8182.

CASA ANTIGUA, VEDADO, EN GANGA

Vendo casa, calle 25 número 228, entre F. y G., acera sombra: portal, sala, 3 habitaciones, baño, comedor, cocina, jardín y patio: 7.83 metros frente, por 50 fondo. Precio: $6,000. Dueño: M-7058.

REGALOS BUENA CASA: $1,000, SAla, comedor, 2 cuartos, garage, cuarto alto, resto $1,000; otra mayor 3,000 pesos, Ampliación Almendares, (Avenida Tercera 62). Ingeniero Ricoy. También fabrico: FO-3325. Apúrese.

CASA PROXIMA A COLUMBIA, MOderna, portal, sala, comedor, dos cuartos, baño, comedor: $20.00. José González: M-2602 O-Reilly 26.

49 SOLARES

VENDO BARATO, TERRENO DIEZ por cincuenta metros, Milagros entre Lawton y Armas. Igual cambio por casa. Dueño: Mercaderes 11, altos, Notaría.

LA MEJOR ESQUINA FRAILE VEDADO

Vendo, G. y 27, Vedado, propia para fabricar edificio de apartamentos o gran residencia. Su dueño: M-7058.

GANGA: TERRENO PARA CONSTRUIR, EN REINA

Vendo casa, Reina 98, acabada demoler, entre Gervasio y Escobar: 12.10 metros frente, por 31.80 fondo, incluyendo línea portal, a $42.00 metro. Agua redimida. Dueño: M-7058.

LA SIERRA, FRENTE AL PARQUE, GANGA

Parcela veinte varas por 50, calle Nueve entre Dos y Cuatro. Tranvías por el frente y ómnibus a una cuadra, con cercas «Peerles». Su dueño: M-7058.

VEDADO
SOLARES DE OPORTUNIDAD

Calle L., 17 por 22.66: $19.50; calle 27, 22 por 50, a $15.00; calle 15, mide 13.66 por 50, a $15.00; calzada, esquina mide 25 por 34.90, a $20.00; calle 6, mide 13.66 por 50, a $12.00; calle 21, mide 25 por 50, a $15.00. Quintana e Hijo, Chacón 23: M-8181.

ALTURAS DE ALMENDARES

Solar, calle 21, mide 23.58 por 47, acera sombra, a $5.00; Avenida Central, 32 por 47, a $3.00; otro, de 12 por 38, a $5.50; Calzada de Columbia y Aliados, esquina, mide 40 por 40; otro, de 11 por 28: $2,000. Quintana e Hijo, Chacón 23: M-8182.

VENDO SOLAR, DE ESQUINA, VEINte metros de frente, por cuarenta de fondo, Estrada Palma y Cortina, Víbora. Informes: Telf. I-5835.

50 FINCAS RUSTICAS

CEDO UNA FINCA, TODA SEMBRAda, tierra de primera. El que me compre la acción, vacas, bueyes, caballos, ect. Doy barato, finca Santa Rosa, Cotorro.

51 ESTABLECIMIENTOS

NEGOCIO: SE VENDE UNA CASA huéspedes, en Obispo 127, casi esquina a Bernaza. Informan, en Prado 88. Pregunte por la dueña.

BODEGA, VENDO O CAMBIO, POR crédito hipotecario o finca urbana, muy surtida. Excelente punto. Poco tubre 201, zapatería. Rafael González. alquiler. Buen contrato. Diez de Oclez.

M.E.C.D. 2016

ANUNCIOS CLASIFICADOS DE ULTIMA HORA

VENTAS

52 BOVEDAS Y PANTEONES

PANTEON DEL MARQUES DE PEÑALVER

Unico situado en la calle principal, entre la entrada y capilla, 21 metros cuadrados. Vendo. Armenteros: I-5255, Heredia 6, Víbora.

53 AUTOMOVILES-ACCESORIOS

BUICK DEL 30 CHICOS SE VENden 2, uno cerrado 4 puertas, 6 cristales, como nuevos. Se dan facilidades. Urge la venta. Pueden verse Curva Montalvo, calles 14 y B, Almendares.

VENDO UN CHEVROLET 6 CILINdros abierto pintura y fuelle nuevo y un Crysler. Informan 2 y Calzada, Vedado, tienda.

POR EMBARCAR VENDO BUICK TIpo chico completamente nuevo, 6 gomas nuevas, radio maleta fundas metálicas, se dá barato. Avenida Wilson No. 75 esquina a 2, Vedado.

SE VENDE UN BUICK DEL 29, BArato, por tener que embarcarse. Informes: Galiano y San José, vidriera.

CARROS DE USO

Vendemos un ómnibus Ford, tipo Pullman, con motor, nuevo V-8, 90 días de garantía; Pisicorre del 34, 4 cilindros; chassis Chevrolet del 32, largo; Ford, doble goma, chassis largo; 2 reparto, de 42 pulgadas; 2 chassis del 34, largos; y otros carros más, distintas marcas. Pregunte por Fogler o Adróver. Agencia Ford, Luyanó, Concha y P. Pernas.

VENDO FORD DEL 29, 2 PUERTAS, perfecto estado, 4 gomas nuevas. Puede verse, en «La Predilecta», San Rafael número 1, casi esquina a Oquendo, lado bar. Benítez.

VENDO DODGE BROTHER, DEL 27, con cinco gomas, tres completamente nuevas. Cano, Habana 116 y medio, entre Teniente Rey y Amargura.

VENDO AUTOMOVIL CERRADO, cuatro puertas, nuevo de todo, como de fábrica. Ofrezca lo que pueda. Venga a verlo, se lo lleva, embarco. Salud 26, mueblería.

54 MAQUINARIAS

VENDO: BOMBAS TRIPLEX PROfundo 460 g. p. m. Turbinas, inyección, condensadores 3,500 g. p. m. 60 p., 1,800 r., nuevas. Donkeys, 1, 2, 3, 4 5 y 6 pulgadas. Prensa jalea. Prensa filtro. Plantas hielo 2, 4, 10 y 15 toneladas. Cortinas, expansión directa, 3,000 litros leche. Pailas, tachos, cobre, pasador guayaba, planta éter. Bomba vacío, 5, 8 12. Máquina vapor 10, 15, 25, 45 y 75 HP. Motores marinos, petróleo, WMW., 120 HP. Americanos, 75 HP. y 10 HP. Winche, 2 cilindros, barco. Correas y poleas, 6, 8, 12 y 16 pulgadas. Diferenciales, 1, 3, 4, 6 y 10 toneladas. Camión White, volteo. Manila número 12, Cerro. Hilario García: I-5619.

55 CAJAS CONTADORAS

VENDO CONTADORA «NATIONAL», 8 contadores, cinco gavetas, eléctrica, caoba, con cinta y ticket; otra, de cuatro gavetas y cuatro contadores; y otra, chica. Cano, Habana 116 y medio, cerca de Amargura.

56 MUEBLES Y PRENDAS

LA CASA CABARCOS

Muebles del hogar y oficinas y taller de reparaciones: máquinas escribir y sumar, cajas contadoras, etc., baúles y maletas e infinidad piezas sueltas. **«La Casa Cabarcos, S. A.»,** Salud núm. 49: A-9468.

FRIGIDAIRE, EN MUY BUENAS condiciones. Se da en $50.00. Puede verse en San José 97, entre Belascoaín y Lucena.

LA CASA INGLESA

SALUD Nº 9 ESQ A RAYO

TELF. M-7179

Muebles finos y corrientes, nuevos y usados: comedor, Renacimiento: $65.00; Arte Moderno: $50.00; cuarto: $25.00; sala: $10.00; cenicero, chaislongs, alfombras, lámparas, paravanes, espejos. Compramos, vendemos y cambiamos. Visítenos y ganará dinero. **«La Casa Inglesa», Salud 9, esquina Rayo: M-7179.**

FAMILIA, VENDE JUEGO CUARTO, 3 cuerpos: $55.00; fino, enchapado: $75.00; otro, pequeño: $20.00; recibidor: $40.00; comedor: $30.00, modernos; nevera porcelana: $18.00; buró: $10.00. Sitios 111, entre Campanario y Lealtad.

... PORTAL, MIMBRE, PROPIO chalet de verano, barato. Obrapía 110, ... piso.

FAMILIA, VENDE SUS MUEBLES lámpara sala, bronce, regia; sala, dorado; comedor, moderno; cuarto, caoba, 3 cuerpos y objetos Arte. Oquendo 21, bajos, entre Virtudes y Animas.

JUEGO DE CUARTO, DE 9 PIEZAS. Está nuevo y moderno: $20.00; y el de tres cuerpos: $28.00; juego comedor y nevera, por pronto embarque. Sitios 40, entre Rayo y San Nicolás.

DOS JUEGOS DE CUARTO, ARTE Moderno. El de dos cuerpos: $21.00; tres cuerpos: $29.00. Están nuevos Radio Víctor: $22.00 y demás muebles, baratos, por reducirme. Neptuno 220, entre Soledad y Aramburo.

JUEGO CUARTO, ARTE MODERNO. Está nuevo. Por breve embarque, doy por tercera parte su valor. Trato con particular. Pregunte por Edelmiro. Pozos Dulces número 28, bajos, entre Desagüe y Bruzón.

59 RADIOS

RADIO VICTOR, DE LO MAS MOderno: $20.00, por embarcarme. Deseo tratar con particular. Grandes voces y alcance. Tiene poco uso. Neptuno 220, entre Soledad y Aramburo.

60 INSTRUMENTOS DE MUSICA

MARAVILLOSO PIANO, CHASSAIGne Fréres, supermoderno y único en Cuba. Está nuevo y es verdadera joya de valor, propio para persona de gusto intachable, barato. Dragones, frente teatro Martí.

62 OBJETOS VARIOS

VENDO: SILLAS DE VIENA, DE REjilla y de tijera; casa de caudales, mediana; ventiladores, de techo y de pared, oscilantes, barato. Jesús del Monte 142. Puente Agua Dulce.

EL MODELO, POR EL CUAL SE HIzo la primera Bandera Cubana, lo vendo por urgente necesidad. Sólo a persona aprecie esta joya. Narciso Villaverde, Espada 15.

DINERO

Por joyas: pulseras, aretes, sortijas, relojes otras joyas finas, de ocasión, a precios sin competencia. **«La Regente»,** Neptuno y Amistad.

Más ANUNCIOS CLASIFICADOS de ULTIMA HORA en la página 17

Dinero-Hipotecas.

64 OFERTAS

SIN OCUPAR CORREDORES, LE presto dinero. Interés razonable. Tiempo que quieran. Prefiero casas mampostería, si es por aquí mejor. S|c. Pasaje Alfonso 7, frente Capilla Pasionistas Víbora.

PARA LAS DAMAS

70 INTERES PARA LAS DAMAS

VESTIDOS DE HILO, LINO PURO, modelo precioso gran surtido lo liquido a $2.60, valen el triple, también hay sábanas de hilo cameras, tamaño entra c. $2.50. Casa Gondrana, Amistad 52.

FUERA CANAS: OBTENGA UN HERmoso color: negro, castaño o rubio, usando la tintura «La Favorita». Teñido del cabello: $3.00. Estuche: $1.00. De venta en todas las farmacias. Depósito: Virtudes número 28.

ENSEÑANZAS

75 PROFESORAS Y PROFESORES

PROFESOR AMERICANO, ABOGADO de Bostón, (Yale University Graduate), da clases de inglés. Moderno, rápido y eficaz. Telf. U-2660, de 8 a. m. a 3 p. m. y 6 a 10 p. m.

INTERES GENERAL

Regalo de $50 a $100

Por pruebas de vendedores clandestinos de Medicinas sean o no robadas que no den Factura ni Timbre Nacional. Tel. I-3515.

Sr. Andreu

ALQUILERES

80 CASAS DE HUESPEDES

CASA DE HUESPEDES, REINA 20. Se alquilan habitaciones, con todos los servicios, agua caliente. Comida inmejorable. Telf. M-6287. Dueña, en el segundo piso.

CASA DE HUESPEDES, EN PRADO 88 y en Obispo 127, se alquilan amplias y ventiladas habitaciones, con todo servicio. Hay teléfono, en ambas casas.

«CASA RITA», NUEVA CASA DE huéspedes. Haga una visita y comprobará las habitaciones frescas, cómodas y económicas. Elevador, teléfono. O-Reilly 52, entrada por Habana.

81 CASAS DE COMIDAS

CASA PARTICULAR, SIRVE COMIda a domicilio, 4 platos abundantes, sazón, limpieza y hora fija. Pollo, pescado, carnero y puerco a la semana. Una persona: $0.40; dos $0.60; tres: $0.80; y cuatro: $1.00: U-2641.

83 DEPARTAMENTOS

ALQUILO, A FAMILIA SIN NIÑOS, departamentos de dos, tres y cuatro habitaciones, con servicio privado y sin servicios. También habitaciones a hombres solos, en las casas siguientes: Empedrado 15, Habana 55, Monte 2-A., Bernaza 30 y Habana 55. Todas casas de orden y de buen aspecto.

CUBA 91 ESQUINA LUZ, ALQUILO departamento con servicio independiente propio para un matrimonio solo o personas mayores. Informes: teléfono -2593.

ALQUILO DEPARTAMENTO DE DOS habitaciones, balcón a dos calles, Corrales 53, altos, esquina a Factoría una cuadra del Parque La Fraternidad. Informes en el mismo y teléfono M-7191.

SE ALQUILAN, EN COMPOSTELA número 75, entre Teniente Rey y Amargura, espaciosos y frescos departamentos y habitaciones, acabados de pintar. Llaves en la misma. Informes: Francisco Torres, edificio «Bacardí», apartamento número 421. Telf. A-7830.

84 HABITACIONES

SE ALQUILA HABITACION, CON vista a la calle, para hombres solos, con baño al lado, en casa moderna. Malecón 49, esquina a Concordia.

MURALLA 55, ALTOS, ENTRE HAbana y Compostela. Alquilo espléndida habitación, con lavabo, balcón a la calle, terraza, luz y teléfono; otra, chica, propia para hombre solos o señora. Casa tranquila, de moralidad.

HABITACION AMPLIA Y FRESCA, alquilo en O-Reilly 96, restaurant Ordóñez, propia matrimonio solo. Cocinamos sólo con aceite. Moralidad absoluta. Precios sin competencia, media cuadra Parque Central.

EN CASA DE FAMILIA DECENTE, se alquila a caballero solo o matrimonio, una lujosa habitación amueblada, anexa al baño. Véala, Aguacate 17, segundo piso.

85 NAVES Y LOCALES

GRAN LOCAL, NAVE DE MAMPOStería, de 1000 metros, situada en punto comercial. Cedo contrato de 7 años, pagando $50.00 mensuales de alquiler. Informes: Salud 26, mueblería.

SE ALQUILA EL LOCAL DE LA antigua fonda de Santa Clara e Inquisidor, muy barato. Todo preparado para abrir.

87 HABANA

SE ALQUILAN: JOVELLAR NUmero 51, entre Espada y Hospital, apartamentos de sala, dos habitaciones, baño y cocina. Llaves en los mismos. Informes. U-5858.

SE ALQUILA: OQUENDO 24, ENtre San José y San Rafael, apartamento de dos habitaciones, baño, cocina, con luz, desde 12 pesos: U-2208.

SE ALQUILA, EN PRADO 21, BAjos, entre Refugio y Genios, espléndida casa: sala, comedor, saleta, 2 baños, 6 cuartos, etc. Informan, en los altos de la misma.

SE ALQUILA EL PRIMER PISO DE la calle Amargura 73, con todas comodidades. Informan: Amargura número 84.

ALQUILO GERVASIO 26, BAJOS, sala, recibidor, tres habitaciones, baño completo intercalado, comedor, cocina, cuarto y servicio criados. F-4252.

EN $25.00, SE EALQUILA LA FRESca y ventilada casa, calle Agustín Alvarez número 9, entre Marqués González y Oquendo, a 2 cuadras de Belascoaín. Acabada de pintar: agua abundante, alumbrado toda la noche: sala, comedor corrido, 3 habitaciones, cocina, patio y servicios. Llaves en el número 10. Informes: edificio «Bacardí», apartamento 421, Francisco Torres. Telf. A-7830.

$28 MODERNO E INDEPENDIENTE 2o. piso alto, fresquísimo 3 habitaciones, sala, comedor; baño completo intercalado, agua abundante, cocina gas o carbón. Gloria 54. Llave: San Nicolás y Rubalcaba. Severo. Mecánico. FO-1217.

ALQUILERES

87 HABANA

$23.00: TENERIFE 6, BAJOS MOdernos, entre Antón Recio y San Nicolás: sala, comedor, 2 cuartos grandes y uno chico. Llave en la misma: Telf. I-6157.

SE ALQUILAN: JOVELLAR NUMEro 27, entre Aramburo y Hospital, apartamentos de sala, comedor, dos cuartos, baño y cocina. Llave en los mismos. Informes: U-5858.

SE ALQUILAN: MAZON NUMERO 37, entre Valle y Zapata, casas de sala, comedor, tres cuartos, baño, cocina y servicio de criados. Llave en las mismas. Informes: U-5858.

SE ALQUILAN: VAPOR NUMERO 43, entre Espada y Hospital, casas de dos cuartos, baño y cocina, con luz, desde $10.00. Informes: U-5858.

88 VEDADO

VEDADO: B. NUMERO 2, ENTRE Tercera y Quinta. Alquilo frescos y espaciosos bajos.

VEDADO: L. ESQUINA A 19, SEgundo piso. (Hay primero). Lujosos altos muy frescos, sin verano, bella vista: tres terrazas, recibidor, sala, 5 habitaciones, dos baños, comedor, cuarto criados, garage dos máquinas y servicio de criados. Informan en los bajos.

VEDADO: B NUMERO 2, ENTRE Tercera y Quinta. Alquilo frescos y espaciosos bajos.

J. DEL MONTE Y LA VIBORA

MODERNA CASA, SAN INDALECIO 6, entre Santos Suárez y Enamorados portal, sala, comedor, 4 cuartos, baño intercalado y demás servicios. Llaves e informes, en la misma, de 1 a 4. No hay cartel.

VIBORA

Se alquilan los altos de Milagros esquina a Párraga, compuestos de sala, recibidor, cinco habitaciones, comedor, hall, baño completo, cocina y servicios de criados. La llave en los bajos. Informa: Manuel Rodríguez, «La Dichosa», Obispo y Compostela». Teléfono M-1804.

98 ALQUILERES VARIOS

COJIMAR: NO PASE CALOR. LE alquilo por temporada, casa sala, comedor y dos cuartos. Polo: M-3514.

SE SOLICITAN

103 CRIADAS Y CRIADOS

SOLICITO UNA CRIADA, PARA LIMpiar. Sueldo: $6.00 y que duerma en la colocación. Si no sabe trabajar, no moleste. Apodaca 14, bajos, entre Someruelos y Cienfuegos.

SE SOLICITA UNA MUCHACHA QUE sepa coser por días, calle 10 No. 162 C, Vedado. Teléfono F-3941.

SOLICITO UNA ESPAÑOLA CON referencias para los quehaceres de un matrimonio. Sueldo: 15 pesos. Belascoaín y Benjumeda. Tienda.

SE NECESITA UNA ESPAÑOLA PAra los quehaceres de un matrimonio, dormir 2 días de la semana en la colocación, sueldo: $12.00, uniformes. Informes Trocadero 69, altos.

SE SOLICITA UNA MUCHACHA, DE color, para lavar y planchar y limpiar unas habitaciones. Se da uniformes y dormir en la casa. Sueldo: $7.00 Consulado 60, bajos.

104 COCINERAS Y COCINEROS

SE SOLICITA UNA JOVEN ESPAñola, para cocinar y ayudar algo a los quehaceres. Que duerma en la colocación. Informes: Virtudes 28, entre Aguila y Amistad.

SE SOLICITA UNA SEÑORA, PARA cocinar y lavar, para corta familia. Que sepa cumplir con su obligación y traiga referencias. Tiene que dormir fuera. Calle Once esquina a G., Vedado.

SE SOLICITA UNA COCINERA JOven, blanca, que sea aseada, para ir al campo, a 40 minutos de La Habana. Informes: Gloria 101, segundo piso.

SOLICITO COCINERA CON REFErencias de la última casa, si no sabe cocinar no molesten. $10.00. San Lázaro 305 altos, Espada y Hospital.

SE SOLICITA UNA JOVEN ESPAñola, para cocinar y limpiar, para matrimonio. Informan: B. número 237, entre 27 y 29, Vedado.

SOLICITO ESPAÑOLA SERIA, PAra cocinar y limpiar a corta familia. Es trabajadora. Sueldo: 12 pesos. Buen trato y dormir en la colocación. J. número 170, entre 19 y 19, Vedado.

SE SOLICITA UNA COCINERA DE mediana edad española y para lavar alguna ropita, dormir en la colocación. Sueldo: 12 pesos. Calle 12 No. 29 entre 2 y 3. Ampliación Almendares.

SE SOLICITA EN EL REPARTO ALmendares cocinera que ayude en la limpieza. Debe traer referencias y dormir en la colocación. Sueldo: $10. Teléfono FO-1032.

SE SOLICITA UNA JOVEN ESPAñola para cocinar y ayudar a los quehaceres de la casa, se paga buen sueldo. Se desean referencias. Calzada 163 entre 20 y 22. Vedado.

SE SOLICITA BUENA COCINERA, que sepa cocinar y que sepa repostería, para matrimonio solo. Trece número 111, entre 16 y 18. Vedado.

SE SOLICITA UNA MUCHACHA blanca, para cocinar y limpiar a corta familia. Que duerma en la colocación. Sra. Pilar. Santos Suárez 147, entre Gómez y Mendoza.

114 AGENTES Y VENDEDORES

FABRICANTE AMERICANO

Con artículo de gran aceptación, nuevo en Cuba, solicita representante distribuidor, con 1,000 a 2,000 pesos de capital. Preferible joven y activo. Diríjase por escrito: Supervisor de Ventas, Departamento de Anuncios Clasificados, DIARIO DE LA MARINA.

117 SOLICITUDES VARIAS

SE SOLICITA UN HOMBRE EXPERto en hacer tamales. Informes: San Lázaro 146, antiguo, de 12 a 1. Preguntar por la Sra. Marta.

SE OFRECEN

118 CRIADAS Y CRIADOS

SE DESEA COLOCAR UNA COCINEra. En la misma, una criada de mano, manejadora o lavandera. Tienen referencias. Informes: M. Herrera. F-5553.

SE DESEA COLOCAR UNA JOVEN española, para criada de mano. Tiene referencias y duerme en la colocación. Telf. U-5470.

SE DESEA COLOCAR UNA JOVEN de color, para limpieza. Duerme en la colocación. Louisa, San Miguel núm. 272.

SE DESEA COLOCAR UNA JOVEN española, para criada de mano o manejadora. Oficios 33: A-9908.

SE OFRECE JOVEN ESPAÑOLA, PAra criada de mano. Sabe servir a la rusa. Tiene buenas referencias. Sueldo: no menos de $17.00. Informan: U-6940.

SE DESEA COLOCAR UN JOVEN español, para camarero o criado de mano. Tiene referencias. Telf. A-7902

SE DESEA COLOCAR UNA MUCHAcha española para cuartos o comedor o manejadora con referencias. Informes: Zapata No. 8 entre Infanta y Basarrate no importa salir al campo.

SE OFRECEN

CRIADAS Y CRIADOS

SE DESEA COLOCAR MUY BUEN criado de mano, joven, español, muy trabajador y humilde en todo, en su mayor cumplimiento. Sabe cumplir bien con su obligación. Tiene muy buenas recomendaciones de donde ha trabajado. Sabe servir muy bien la mesa a la rusa y ha estado con muy buenas familias. Es muy práctico en todo su esmerado servicio. Informan: Telf. A-9548.

SE DESEA COLOCAR DE CRIADA de mano, una señora española, de mediana edad. Tiene buenas recomendaciones de las casas que ha trabajado. No tiene inconveniente en ir a los repartos: A-9554.

SE DESEA COLOCAR UNA JOVENcita blanca, sin pretensiones. Tiene quien la represente. Angeles 26, relojería.

SE DESEA COLOCAR UNA MUCHAcha española, de criada de mano o para matrimonio solo. Sabe de cocina. Informan: Industria número 11. Telf. A-6394.

SE DESEA COLOCAR UN JOVEN español, para criado de mano. También va al campo. Tiene referencias. Informan: A-6930.

SE DESEA COLOCAR UNA MUCHAcha española para cuartos o comedor, sabe coser un poco, tiene referencias. Informan F-6259.

SE DESEA COLOCAR UNA JOVEN española para criada de cuarto o de mano y sabe coser casa moralidad. Santiago 25, altos, por Jesús Peregrino, sueldo no menos de 15 pesos. Teléfonos M-8800 y A-6927.

JOVEN ESPAÑOLA DESEA COLOcarse para criada de cuartos o comedor, es fina y trabajadora. Tiene buenas ref erencias. Telf. F-6228.

PARA CRIADA DE CUARTOS, SABE coser, zurcir y corta, se ofrece joven de color para casa fina, no tiene inconveniente en ir a los repartos, siempre que den buen sueldo. Llamar al A-0948.

SE OFRECE JOVEN ESPAÑOLA PAra cuartos y coser, sabe lavar y planchar ropa fina. Desea casa seria. Teléfono F-6096.

SE DESEA COLOCAR UNA JOVEN española para criada de mano, no le importa ir al campo, lleva tiempo en el país y tiene referencias. Teléfono F-2984.

SE DESEA COLOCAR UNA MUCHAcha española para cuartos o comedor. Informes al F-3129.

SE OFRECE UNA MUCHACHA 4DE color con buena presencia para criada de comedor o de cuarto, tiene referencias, llame al teléfono U-1880 no menos de 15 pesos.

SE DESEA COLOCAR MUCHACHA española cuartos y coser, también sabe cortar, tiene referencias, no se coloca menos de 20 pesos. Telf. U-5170

SE DESEA COLOCAR UNA MUchacha española joven de buena prsentación para cuartos o comedor. Informan teléfono M-1104.

DESEA COLOCARSE JOVEN DE COlor de criada de mano, del campo, sabe servir y cumplir con su obligación, menos de 12 pesos no trabaja y duerme en la colocación del Vedado y La Sierra no sale, y entiende algo de cocina. Llama FO-2151.

SE DESEA COLOCAR JOVEN ESpañola para cuartos o de manejadora, sabe lavar, lleva tiempo en el país sale a los re repartos, es formal. Tel. F-3262.

SE DESEA COLOCAR JOVEN ESpañol para criado de mano 12 años de práctica y tiene sus recomendaciones de donde ha trabajado 6 años 5 meses, en la misma casa. Teléfono I-3003.

DESEA COLOCARSE UNA JOVEN española de criada de cuartos o de comedor. Informes: F-6253.

SE OFRECE UNA JOVEN DE COlor para limpiar o manejar, tiene buenas referencias. Telf. F-3461.

SE DESEA COLOCAR JOVEN ESpañola criada de manos o comedor, bien recomendadada. Teléfono M-6272

SE OFRECEN 2 MUCHACHAS DEcentes para coser en casa particular o acompañar señora sola. Tienen referencias. M-8543.

SE DESEA COLOCAR UNA MUCHAcha española para comedor o manejadora. tiene referencias. Teléfono: FO-1887.

SE OFRECE UNA MUCHACHA ESpañola, para los quehaceres de un matrimonio solo o para cuartos y coser. En la misma una para criada de mano. Informan: Angeles 13. Telf. M-2522.

SE DESEA COLOCAR UNA JOVEN española, recién llegada, para criada de mano. Sabe algo de costura. Informes: M-4235.

SE DESEA COLOCAR UNA JOVEN blanca, extranjera, para cuartos, comedor o ambas cosas. Sabe servir a la rusa. Es fina y tiene buenas referencias: M-3339.

SE DESEA COLOCAR UNA JOVEN española, para cuartos. Tiene buenas referencias. Telf. U-5445.

SE DESEA COLOCAR UNA JOVEN española, para cuartos o criada de mano. Tiene referencias y sin pretensiones. Informes: Telf. M-3484.

SE DESEA COLOCAR UNA JOVEN, recién llegada del campo, para limpieza o manejadora. No le importa dormir colocación. Llame: Teléfono: A-9398, tintorería.

SE DESEA COLOCAR UNA ESPAñola, de criada de mano. Duerme fuera. Telf. M-4545.

SE DESEA COLOCAR UN ESPAÑOL, para criado de mano, sin pretensiones. Tiene referencias. Telf. M-4234.

SE DESEA COLOCAR UNA MUCHAcha española, para criada de mano. Sabe cumplir con su obligación y prefiere el Vedado: M-8753.

SE DESEA COLOCAR SEÑORA ESpañola formal y conocedora de sus obligaciones. Calle 10 esquina a 8, No. 8, teléfono FO-2618.

SE DESEA COLOCAR UNA JOVEN española para criada de mano o cuartos, tiene referencias, informan: I-3314.

SE DESEA COLOCAR COLOCAR UNA muchacha para cuartos, cocinar y alguna limpieza F-2606.

UN JOVEN ESPAÑOL DESEA COlocarse de criado de manos en casa particular, tiene referencias de donde ha trabajado. Teléfono F-4733.

SE DESEA COLOCAR UNA ESPAñola para criada de mano o de cuartos o de manejadora, tiene buenas referencias. F-6180.

DESEA COLOCARSE JOVEN ESpañola para limpiar y cocinar a corta familia. Teléfono FO-3496.

SE OFRECE BUEN CRIADO DE MAno español, donde lleva varios años de servicios, sabe cumplir con sus debemes, es muy práctico en el servicio doméstico, tiene buienas referencias. Informes llamar A-7387.

SE OFRECE UN JOVEN ESPAÑOL para criado de mano en casa particular, práctico en todo servicio, sabe servir muy bien la mesa y es trabajador, con buenas referencias. A-9854 Tintorería Finlay.

SE COLOCA UNA MUCHACHA BLANca del país sin pretensiones ni compromisos para criada de mano o el comedor, sirve a la rusa, tiene referencias de donde ha servido. No llame por poco sueldo. M-4853.

SE OFRECE JOVEN PARA LIMPIEza por horas o limpiar lavar pequeña ropita, joven fina y con referencias. F-4214.

SE DESEA COLOCAR UNA MUCHAcha española para criada de manos o cuartos, comedor, entiende un poco de costura, desea casa de moralidad. Teléfono M-4882.

SE OFRECEN

118 CRIADAS Y CRIADOS

SE OFRECEN DOS JOVENES ESPAñolas, para criadas de mano o comedor. Son formales y trabajadoras. Tienen buenas referencias: Sueldo: $15.00: M-4522.

SE DESEA COLOCAR UNA JOVEN española, para cuartos, criada de mano o manejadora. Tiene buenas referencias de donde ha trabajado. Telf. M-4007.

119 COCINERAS Y COCINEROS

SE DESEA COLOCAR UNA JOVEN española, para cocinar y limpiar. Duerme en la colocación. Informes: U-5470.

SE DESEA COLOCAR UNA ESPAÑOla, para la cocina. Sabe cumplir con sus obligaciones y tiene referencias. En la misma, una criada de mano. Telf. F-5369.

SE DESEA COLOCAR UN EXPERTO cocinero, asiático, en casa particular. Informes: Telf. M-4748. Pregunte por Roberto.

SE DESEA COLOCAR UNA COCINEra y repostera, americana, en casa de buena familia. Puede hacer plaza. Tiene buenas referencias. Informes: Telf. F-5656. Preguntar por Americana.

SE OFRECE UNA BUENA COCINEra de color para un solo servicio, sabe cumplir su obligación, no duerme en la casa. Maloja 52, (altos). Teléfono A-9814.

COCINERA ESPAÑOLA REPOSTEra desea colocarse, sabe su obligación, tiene referencias. Telf. M-4594.

UNA JOVEN DE COLOR DESEA COlocarse de cocinera. En la misma se ofrece una lavandera. Informan: teléfono F-3719.

DESEA COLOCARSE COCINERA DE color, mediana edad, entiende de repostería. F-6033, duerme fuera.

UNA ESPAÑOLA SE DESEA COLOcar para cocinar y limpiar, no duerme en la casa. Teléfono U-6336.

DESEA COLOCARSE COCINERA, SAbe postres, duerme fuera, referencias. U-6946 Príncipe 12 D.

SE DESEA COLOCAR UNA COCInera repostera, no menos de 15 pesos, desea llevar una muchachita de 13 años para ayudar o cuidar un niño. Telf. M-8738.

SE DESEA COLOCAR DE COCInera una española de mediana edad tiene buenas referencias, menos de 15 pesos no, duerme en la colocación. Teléfono U-2580.

SE DESEA COLOCAR UNA ESPAñola, cocina a la criolla y a la española, es repostera. Para más informes llame al M-8188.

DESEA COLOCARSE UNA JOVEN española para cocinar y limpiar para matrimonio o manejadora, tiene referencias. Teléfono U-6876.

SUPERIOR COCINERA DE COLOR, inglesa, excelente ofrece sus servicios a familia cubana o extranjera, buenas referencias. Telf. M-4034.

SE OFRECE ESPAÑOLA, PARA LA cocina, práctica en el oficio y sabe de repostería. Tiene referencias y va a los repartos: U-6567.

SE DESEA COLOCAR UNA JOVEN española, para cocinar y limpiar, muy dispuesta, trabajadora y fina. Tiene buenas referencias y no duerme en la colocación. Telf. U-4111.

SE DESEA COLOCAR UNA COCINEra y repostera, española, con familia. Puede hacerse cargo de una familia corta. Tiene referencias. San Rafael 86. Telf. M-2183. Carmen Fernández.

SE DESEA COLOCAR UNA ESPAñola, para cocinar y limpiar. Tiene referencias. No se coloca menos de 15 pesos. Telf. M-2183.

SE OFRECE, SOLO PARA LA COCIna, buena cocinera y repostera, madrileña. Cocina criolla, española y toda clase de platos finos. Es limpia y dispuesta. Tiene referencias. Telf. M-4503.

DESEA COLOCARSE UNA JOVEN española para todo el día o por horas. Dormir fuera. Teléfono F-3668

SE DESEA COLOCAR JOVEN ESPAñol con referencias para criado de mano o portero o sereno particular. Teléfono F-2404.

SE DESEA COLOCAR UNA SEÑORA española para cocinar y limpiar a corta familia o criada de manos, sabe cumplir con su obligación. J y Calzada. Teléfono F-2405.

SE DESEA COLOCAR BUENA COcinera española, sabe hacer dulces, tiene referencias, sabe cumplir con su obligación. Informan F-5441.

SE DESEA COLOCAR UNA JOVEN española para cocinera, cocina bien a la criolla y española, sabe de repostería, tiene buenas recomendaciones, igual duerme fuera que dentro. Teléfono M-3596.

SE DESEA COLOCAR UNA EXPERta cocinera con muy buenas referencias y una criada española. Llamen al FO-2555.

DESEA COLOCARSE UNA SEÑORA de color para cocinar y labar sabe hacer las dos cosas bien hace algún dulce, Sabe disponer la comida y arreglarla. No duerme en la colocación. Campanario 96 habitación 7.

COCINERA REPOSTERA ESPAÑOla de mediana edad desea colocarse para la cocina solament , limpia y formal, no menos de quince pesos en adelante. Informan M-4179. Pe luquería San Miguel 66.

SE DESEA COLOCAR UNA ESPAñola para cocinar y limpiar a corta familia, o criada de manos, mayor de edad. Teléfono X-3698.

120 MANEJADORAS

SE DESEAN COLOCAR DOS MUchachas de color, una de manejadora y la otra para cocinar. No importa lugar. Tienen buenas referencias. Telf. U-6841, Virtudes 148, entre Marqués González y Oquendo.

UNA SEÑORA PANAMEÑA DESEA colocarse de manejadora o criada de mano en casa particular. Telf. FO-7724

SE OFRECE UNA SEÑORA, DE MEdiana edad, para manejadora. Tiene referencias. En la misma, otra, para criada de mano. Telf. F-2404.

122 INSTITUTRIZ

SEÑORITA EXTRANJERA, CULTA. Posee el francés, italiano y español, práctica en cuidar enfermos y educar niños, de excelentes referencias, desea emplearse en casa respetable, como dama de compañía o educación de niños. Informes: dueña hotel Pan América, Consulado 146. Telf. A-6675.

123 COSTURERAS Y MODISTAS

OFRECESE MODISTA, DA CLASES de costura, a domicilio, sistema Martí. Cose para fuera. I. número 202, entre 21 y 23, habitación 2. Vedado.

BORDADORA COCTURERA DESEA coser y bordar en casa particular, calados, monogramas, hace arreglos de vestidos, etc. También trabaja en su casa. Teléfono A-8845.

124 LAVANDERAS-LAVANDERO

SE DESEA COLOCAR UNA SEÑOra, de lavandera o cocinera. Menos de 15 pesos, no se molesten. Informes: Villegas 105, habitación 27. Telf. M-6412.

SE DESEA UNA SEÑORA PARA LAvar en su casa. Manrique 184, habitación 8, preguntar por Rosalía.

125 CHOFERES

SE DESEA COLOCAR UN CHOFER español, joven, en casa particular o de comercio. Tiene buenas referencias de familias conocidas. También trabajó con familias americanas. Telf. F-3030.

SE DESEA COLOCAR UN CHOFER cubano particular o comercio buenas referencias. 5a 114 Vedado. Teléfono F-4565.

SE OFRECEN

129 OFICINISTAS

TAQUIGRAFO PERITO EN ESPAñol e inglés y mecanógrafo graduado en la E. de Comercio y práctico con todo lo relacionado en oficinas. Informan X-2046. Barrientos.

SE DESEA COLOCAR UN JOVEN DE 17 años para oficina o establecimiento, buena contabilidad y quien lo garantice. También se hace cargo de contabilidades por horas. Gervasio 129 entre Reina y Salud.

PARA DEPENDIENTA, ESCRIBIENta a mano, o trabajo análogo que se presente, joven fina y con referencias desea colocarse. F-4214.

131 OFERTAS VARIAS

SE COLOCA UN JOVEN BLANCO, cubano con referencias. Teléfono: M-2343, desde las 8 a.m. hasta las 10 p.m.

DESEA COLOCARSE MATRIMONIO Español sin niños, casa particular no le importa salir al campo, tienen referencias. Concordia 12, 3er piso. Teléfono M-9436.

UN MUCHACHO DE 16 AÑOS, DEsea colocarse en comercio o particular es propio y prefiere comercio. Teléfono M-4706 y tratar con él personalmente Trocadero 60, altos.

PROFESIONALES

1 ABOGADOS Y NOTARIOS

DR. NILO PICAZO COSSIO. ABOGAdo. —Asuntos civiles y criminales. Edificio La Metropolitana. Departamentos Nros. 336 y 337. Teléfono: M-6031. Consultas de 4 a 7 p.m.

2 DRES. EN MEDICINA

DR. ANTONIO PITA

ENFERMEDADES NERVIOSAS Y ENDOCRINAS

Medicina General. Contando con un bien montado Instituto de Fisioterapia. Tratamiento efectivo de la neurastenia. Impotencia, enfermedades crónicas y glandulares, etc. Nuevo método de estimulación vago-simpática. No visita ni da consultas por correo. Consulta previamente concedida: $10.00. Consultas de 2 a -4 p.m. $2.00. **San Lázaro 45, entre Prado e**

DR. ALBERTO S. DE BUSTAMANTE

Especialista en partos y enfermedades de señoras. Consultas: lunes y viernes, de 2 a 4 p. m., en la clínica Bustamante-Núñez. Teléfono: F-3890. Domicilio: Quince entre J. y K., Vedado. Telf. F-3995.

Dr. Avendaño Fabré

MEDICO PSICO-FISICO
INFANTA 18-C., ALTOS, HABANA

Tratamientos especiales. Cualquiera que sea su afección, consúlteme y esté seguro que siempre haré algo por usted. Consultas diarias, de 2 a 5. ppobres, martes y viernes. Consultas por correspondencia. Envíe síntomas edad, acompañados de $0.25, en sellos. Absoluta reserva.

Dr EDUARDO BRUNET

CIRUJANO DENTISTA
MEDICO CIRUJANO

San Rafael 135 ENTRE BELASCOAIN Y GERVASIO

Telf. U-3614 . La Habana

Cualquier problema de sus dientes o de su boca, quedará resuelto satisfactoriamente. Visite hoy mismo al

DR. BRUNET

Y se convencerá. Hora fija al que lo solicite. Consultas diarias, de día y de noche. **Facilidades de pagos.**

Dr. J. R. Alvarez

Hernista. Ex-Director de «La Benéfica» del Centro Gallego». Jovellar esquina a N. Teléfonos U-5400 y FO-1361

Cura radical de la Hernia, sin recurrir a operación, ni al uso permanente del braguero. Desprovista de peligro, dolor y complicaciones de todo género. El paciente puede continuar sus ocupaciones habituales.

CONSULTAS TURNO FIJO

HEMORROIDES

Tratamiento médico curativo. Animas 134, entre Escobar y Lealtad. Consultas, de 1 a 3 p. m. Reconocimiento y medicinas: $3.00. Dr. R. García.

DR. JOSE ALFONSO

Exespecialista del Centro Asturiano Exclusivamente enfermedades de los ojos, garganta nariz y oídos. Consultas: $3.00 de 2 a 4. Turnos fijos $5.00 Máximo Gómez (Monte) 386. Teléfono M-2330.

DR. FRANCISCO J. DE VELASCO

Corazón Pulmones, Estómago, Intestinos.

DR. RUBEN DE VELASCO

Corazón Pulmones enfermedades de los niños. Consultas de 1 a 3, días laborables. Horas especiales previo aviso. Salud 34. M-6068.

DR. ALFREDO COMAS

Especialista del Instituto del Cáncer. Enfermedades venéreas, sífilis, impotencia. Afecciones de señoras, tumores del útero y pechos. Aplicaciones del Radium. Horas, 2 a 5: Telf. M-7728. San Nicolás 70, Habana.

DR. OCTAVIO RIVERO

Asma, Tuberculosis y enfermedades pulmonares. Exasistente del Servicio del profesor Saye, (Barcelona), Jefe Clínico del Dispensario Antituberculoso Municipal. Consultas: lunes, miércoles y viernes, de 12 a 2 de la tarde. Campanario 43: M-6258.

INSTITUTO HIGIA

Consultas gratis, de 8 a. m. a 8 p. m., Zanja 2, altos, entre Galiano y Rayo. Teléfono: M-6605. Enfermedades venéreas. Tratamientos modernos. Garantizamos su cura, en pocos días: Gonorrea, sífilis, debilidad sexual e impotencia. Inyecciones intravenosas, Neosalvasán, etc. Precios módicos. Facilidades de pago.

DR. MANUEL BETANCOURT

VIAS URINARIAS Y VENEREO

Especialista de la Quinta de Dependientes. Asistente 4 años de los Hospitales de París. Consultas diarias, de 3½ a 5½ Sábados, de 10½ a 12½. San Lázaro 173, esquina a Perseverancia. Telfs. M-6347 y F-5326.

GABINETE UROLOGICO ALEMAN

VIAS URINARIAS

Consultas gratis: de 7 a. m., a 1 p. m., y de 4.30 a 9. Jesús del Monte 135, bajos, frente a la Quinta de Dependientes. Tratamientos modernos con vacunas alemanas, para curar la Gonorrea en 15 días. No importa que sean crónicas o mal curadas. Garantizamos que no quedan recogidas. Facilidades de pago. Impotencia y debilidad sexul, piel y sífilis.

PROFESIONALES

2 DRES. EN MEDICINA

DR. J. B. RUIZ

Ex especialista del Centro Gallego, de los Hospitales de Filadelfia y New York. Especialista en Vías Urinarias, Venéreo, Sífilis y trastornos sexuales. Uretroscopía y Cistoscopía. Consultas, de 1 a 3. Trocadero 35.

DR. ROSAL

EX-ASISTENTE AL SERVICIO DEL PROFESOR SAYE, EN BARCELONA.

Tuberculosis, pulmones, **corazón,** Medicina en General: Electricidad Médica, Luz Alpnia. Consultas diarias. De 4 a 6 p.m. San Miguel 117, entre Gervasio y Escobar. Teléfono U-2342.

DR. LUIS A. SERRA

MEDICO CIRUJANO
CIRUJANO DENTISTA

Medicina interna. Sífilis. Tratamiento médico de la Piorrea Alveolar y complicaciones. Consultas diarias. Turnos fijos. Gratis a pobres, de 2 a 4. San Lázaro 336, bajos: U-2532.

VIAS URINARIAS
VILLEGAS 114

Consultas y reconocimiento gratis. Tratamiento moderno de la gonorrea, sus complicaciones. Cistitis, prostatitis, orquitis, uretritis mal curadas. Precios módicos por tratamientos. Garantizamos los trabajos. Consultas, de 2 a 7 p. m. Consultas por correspondencia.

4 DENTISTAS

DR. JOSE Ma. GATELL

Cirujano Dentista. Calle Habana No 98. Bajos, entre Obispo y Obrapía. Precios: 1 extracción sin dolor, un peso; Limpieza, un peso; Dentaduras, diez pesos. Arreglo de puentes y planchas en el día. Facilidades de pago. A los forasteros les termino en 24 horas. Consultas de 8 a 8. Teléfono A-8335.

5 COMADRONAS

CONSUELO RUDA, COMADRONA

Ex-interna e la Casa de Salud «La Balear». Inye ciones intravenosas, a domicilio. Consultas gratis, de 8 a. m. a 6 p.m. Belascoaín número 74, altos, esquina a Jesús Peregrino. Teléfono U-5824.

6 VETERINARIOS

FRANCISCO ETCHEGOYEN Y MONtané, ha trasladado su consultorio canino y oficinas, de Malecón número 16 a Industria número 6, bajos. Telf. M-9486.

COMPRAS

9 CASAS

COMPRARIA AL CONTADO UNA casa amplia moderna acera brisa en Santos Suárez, Víbora o Loma Mazo con jardín, portal, sala, hall al centro, 4 habitaciones y una de criados, baño intercalado, comedor al fondo y garage. Directamente con el dueño. De 3 a 4 mil pesos. Informes exclusivamente de 10 a 12 Lamparilla 36.

11 FINCAS RUSTICAS

COMPRAS. FINCA CHICA PROXIMO Habana carretera Central, compro o arriendo valor aproximado $1.500. Casa planta baja esquina comercial de $15.000 a $20.000. Compro y vendo pesetas españolas en Banco Español.

17 MUEBLES Y PRENDAS

A-8304. COMPRO MUEBLES, MAquinas coser, escribir, objetos oro, plata, bronce, calamina, porcelana, marfil, mármol, archivos metálicos, burós, neveras, cristalería fina, vajillas. Cualquier cantidad. Llame: A-8304.

COMPRO MAQUINAS ESCRIBIR, coser, archivos, burús, objetos plata, oro, marfil, bronce, porcelanas, jarrones, bibelots, estatuas, columnas, vajillas, cubiertos, tapices, lámyaras, alfomvras, muebles modernos, antigüedades. Neptuno 220. Armando Duvillere, U-4609.

M-6720 COMPRO MUEBLES MAQUInas coser, escribir, neveras, sillas, aparadores, escaparates, vajillas, casas completas cajas hierro, burós, libreros, baúles. Todo cuanto usted venda. Llame M-6720.

ORO, PLATA Y PLATINO

Compramos joyas, objetos o monedas rotas,

BAHAMONDE Y COMPAÑIA
(Desde 1,893)

Amistad 94, casi esq. a San José.

M-9136: COMPRO

Muebles, objetos de Arte, pianos radios, neveras, máquinas de escribir y coser, archivos, contadoras muebles de oficina, vidrieras, lámparas, mamparas, divisiones, armatostes, equipajes, servicios sanitarios, cafés y fondas. Pago más que nadie. Avise a esta casa: M-9136.

A-7795: COMPRO MUEBLES

Pago más que nadie. Llame y se convencerá. Dinero en mano. Vamos en seguida. Monte 85. Telf. A-7705. También cambiamos y vendemos muy barato.

M-2680 COMPRA MUEBLES, ROPA y toda clase de objetos, reformamos y tapizamos toda clase de muebles, decoramos y pintamos su casa, facilidad de pago, aceptamos sus muebles en cambio de reparaciones, garantizamos nuestros barnices y esmaltados en muebles. Lealtad 122. Salud y Reina.

A-6476: COMPRO MUEBLES, PIAnos, radios, máquinas de coser, escribir, vidrieras, batería de cocina, herramientas, efectos eléctricos y servicios sanitarios. Salud 10: A-6476

U-3637: COMPRO MUEBLES, MAquinas coser, escribir, burós, archivos, lámparas, objetos arte, libros, porcelana, cuadros, piano, nevera. Pago alto precio. Acudo en seguida. Casa Varadero: U-3637.

NECESITAMOS

Muebles, máquinas de coser, escribir, sumar, baúles, maletas y objetos de Arte. No venda sin llamar: al A-7550.

U-2530: COMPRO

Mubles, objetos de Arte, pianos, lámparas, alfombras, gobelinos, cuadros, objetos de plata Compro todo. Liquido casas completas. Negocio rápido. **San Rafael 141 y Oquendo** U-2530.

A-6275: COMPRO MUEBLES DE TOdas clases: objetos de Arte, porcelana, bronce, máquinas de coser y escribir, radios, neveras, refrigeradores, muebles de oficina y espejos. Casas completas. Pago bien. Necesito muebles: A-6275.

DINERO

Por joyas, muebles, máquinas de coser y escribir, objetos de Arte, pagando más que nadie.

"LA PERLA"

Animas 84, casi esq. Galiano. Telf. A-8222.

U-5154: COMPRO MUEBLES

De uso: máquinas de escribir y coser. Pagamos más que nadie. Operación rápida. **Díaz y Chao, Neptuno números 197 y 200, entre Belascoaín y Lucena. Telf. U-5154.**

U-4800: COMPRO MUEBLES

Modernos y antiguos: pianos, máquinas coser y escribir, neveras, adornos, objeto Arte, lámparas, alfombras, enseres de oficina, archivos cajas de caudales, objetos de plata y oro viejo: U-4800.

COMPRAS

17 MUEBLES Y PRENDAS

U-3637: COMPRO MUEBLES, MAquinas coser, escribir, burós, archivos, lámparas, objetos Arte, libros, porcelana cuadros piano, nevera. Pago alto precio. Acudo en seguida. Casa Varadero: U-3637.

PAGAMOS BIEN. U-1729.

Compramos muebles de todas clases, especialmente juegos cuarto; dinero en el acto. No hacemos cuentos. Vamos al momento. Compramos cualquier cantidad y pagamos muy bien. **No olvide: U-1729.**

ORO Y PLATA

Compramos en prendas de todas clases, objetos de plata, bandejas, candelabros, escribanías, cajitas, juegos de café, cubiertería, fruteros, etc. No importa que estén rotos.

CARBALLAL HERMANOS

San Rafael 138, entre Gervasio y Belascoaín. Teléfono: U-5744. Pagamos bien y vamos a domicilio.

A-6620: COMPRO MUEBLES

Juegos de cuarto, comedor, sala, piezas sueltas, neveras, refrigeradores, máquinas de coser y escribir, muebles de oficina, radios, equipajes. Liquido casas de huéspedes: **«La Moderna», Salud 3: A-6620.**

M-9508: COMPRO MUEBLES FINOS y corrientes: máquinas coser, escribir, ropa, antigüedades, objetos Arte, libros, efectos profesionales, baúles, maletas. Negocio rápido. Camión a puerta. Dinero en mano: M-9508.

19 LIBROS E IMPRESOS

COMPRAMOS TODA CLASE DE LIbros M-7827 vamos a domicilio inmediatamente por lejos que sea. Rogamos llamen en horas de trabajo. Pregunte por Salinas.

21 INSTRUMENTOS DE MUSICA

COMPRO PIANOS DE TODAS MARcas sanos y sin comején. Taller de reparación y afinación de pianos de Manuel Domínguez, graduado en la escuela Danguard, de New York. Teléfono M-3040.

CAMBIOS

25 SOLARES-FINCAS RUSTICAS

SE DESEA CAMBIAR UN SOLAR en el reparto Palatino, por otro en La Sierra, Almendares, Santos Suárez, abonando diferencia, al contado. Dirigirse: Sr. Suárez, apartado 17...

Arrendamientos.

A-1 FINCAS RUSTICAS-URBANAS

ARRIENDO EN $18.00 MENSUALES finquita preparada para todo entre Barandilla, Coronela y Arroyo Arenas. Informes FO-2503.

DOY EN ARRENDAMIENTO, FINca de cinco caballerías zona de Artemisa, $120 anual. Tiene casa vieja. Informan FO-1810.

PROPIETARIOS. TOMO EN ARRENdamiento edificio grande de Apartamentos o habitaciones. Garantía efectivo. Teléfono U-5752 todas horas.

ARRIENDO LA FINCA «MORA CHIca» casa grande moderna, muchos árboles frutales, 50 mil metros terreno, 12 kilómetros Capitolio, 6 cuadras del paradero de la ruta 8, propietario Capitán Miranda. Teléfono I-5605.

ARRIENDO FINQUITA DE RECREO en Country Club; otra, en Wajay. Informes: FO-1810.

SE ARRIENDA FINCA EN LA CArretera Central 50 caballerías magníficas tierras para vegetales, produce al año $3.000 libres gran casa de vivienda aguada y muchas palmas. Calle 9 No. 38 entre F y G. Vedado.

REPARACIONES

42 MUEBLES Y PRENDAS

NEVERAS ROTAS, NO MALVENda su nevera por estar picada o falta de pintura. Por un precio insignificante se la dejaremos nueva. Talleres «Varadero», mueblería y objetos Arte. San Rafael 141-B., entre Soledad y Oquendo: U-3637.

NO IMPORTA QUE SUS MUEBLES sean antiguos o estén deteriorados. Nosotros los reformamos, garantizándole quedan como el más moderno. Barnizamos a muñeca, tapizamos y azogamos espejos. Talleres «Varadero», San Rafael 141-B., entre Soledad y Oquendo: U-3637, mueblería y objetos Arte.

REPARAMOS MUEBLES, POR POCO dinero, dejándolos nuevos, Casa Pardo: U-5761. Los modernizamos, barnizamos a muñeca, esmaltamos Duco. Pinturas mimbres a vapor. Tapicería en general. Azogamos espejos. Trabajos garantizados, San Rafael 130.

TAPICERIA, EBANISTERIA Y PINturas finas. Vendemos y reparamos muebles. Nuestra garantía es tener talleres propios, que nos facilitan hacer el mejor trabajo, al más bajo costo. ¡Visítenos! Mueblería García Espinosa. La casa que no cobra lujos, San Rafael y Soledad. Telf. U-4424.

GRAN TALLER DE TAPICERIA

¿Quiere usted hacerse con poco dinero de un juego estilo Inglés? Pase por el Taller de Tapicería de Martínez, Rayo 43. Me hago cargo de tapizar dorar, barnizar y reformar toda clase de muebles. Trabajos garantizados. Precios económicos, Rayo 43. M-7872.

CASA «CORO»: REPARAMOS MUEBles. Combinaciones maderas, chapas y tapicerías. Barnizo toda clase de muebles. Especialidades en colores. Limpieza de muebles a domicilio. Precios módicos. Estrella 27, entre Angeles y Aguila: M-2127.

VENTAS

48 CASAS

VENDO EN 1,200 PESOS UN CHAlet chico de mampostería de altos y bajos. Torrecilla esquina a Santa Rosa, Marianao. Transporte esquina. Mide el terreno 9 por 25-50. Fernández. A-9897.

EN TRES MIL TRESCIENTOS PEsos se vende la casa Oquendo No. ... (esquina Agustín Alvarez). Véanla si conviene. Su dueña Galiano 111, altos. Preguntar por Josefina. No corredores.

LEALTAD 2 PLANTAS 7.500. SAN Miguel cerca Prado 10.000. 2 plantas, una planta Lealtad 3.800. División 3 plantas, 4.300. Vedado 2 plantas, 10.500. Almendares 3.000. Reina regia, 40.000. Lealtad 28. M-9623.

VENTA DE CASAS EN EL VEDADO y Carmelo. Calle 15, esquina, ... metros $10.000.00. Calle J. entre ... 9. 683 metros $10.000.00. Calle 10 entre 3a. y 5a . 683 metros $8.000.00. También tengo $1,000.00 en primera hipoteca. Trato directo. Antonio Camacho Negrete, Obrapía 33. Tel. M-592... de 11 a 12 a. m. y de 2.1-2 a 4.1-2 p. m.

SANTOS SUAREZ: CASA 3 CUARtos, techos cielo raso. Tres mil pesos. Unico precio. Casa Alió, Zanja 140, de 3 a 5, tarde. No corredores. Torres.

VENDO EN LO MEJOR DEL REPARto Almendares chalecito moderno de dos plantas jardín, sala, recibidor, comedor, tres habitaciones, baño, garage, servicio criados. Llame M-669... para verlo.

OPORTUNIDAD: VENDO EN $600.00 casa, en lo más alto de Santa Amalia, con 614 varas de terreno, portal, sala, comedor 2 cuartos. Estrada Mora: I-3144.

REVILLAGIGEDO No. 59 SE VENDE para verla en la misma. Cuarto No. 8 el encargado trato directo con dueño. Teléfono F-3041.

M.E.C.D. 2016

PASATIEMPOS

PROBLEMA RATONIL

He aquí la asamblea de Ratópolis que pasó por unanimidad un proyecto de poner el cascabel al gato. Pero cuando se quiso designar a alguien para llevar a cabo el hecho, nadie quiso aceptar. Como Uds. lo verán por este pasatiempo, fué el gato quien se divirtió con los ratones.

En el semicírculo aparecen seis ratones: tres blancos y tres negros. Se trata de cambiarlos de lugar, siguiendo las reglas aquí detalladas: cada ratón podrá pasar a un espacio vacío inmediato, o saltar un ratón para caer en un espacio vacío. Los ratones blancos van de izquierda a derecha y los negros de derecha a izquierda. No es permitido volver atrás. Para representar los ratones pueden usarse botones de distinto color.

VENTAS

48 CASAS

VERDADERA GANGA: VENDO CAsa, Peñalver 96, una cuadra Belascoaín, mide 6 por 50, con 6 habitaciones. Renta: $34.00. Precio: $2,400. Dueño: Alonso Marrero, Aguiar 25: M-7774 y U-6671.

VENDO EN SAN LAZARO, ENTRE Belascoaín y Oquendo, casa de dos plantas con 425 metros, renta $100 tiene agua redimida, informes Gervasio 86 altos. Carlos Rodríguez, de 5 a 8.

MANRIQUE A $28.50 METRO.
Cerca de Neptuno 11x37, 407 metros, propio para casa de 2 o más plantas. José B. Fernández. Obrapía 36. M-7430 y M-1506.

SAN LAZARO
Casa de Galiano a Belascoaín, 4 plantas moderna, renta $144.00, directamente con comprador, renta el 8 por 100. José B. Fernández, Obrapía 36. M-1506 y M-7430.

VENDO 2 CASAS. EN SANTOS SUArez, cerca de la Calzada, portal, sala, saleta y 2 cuartos, en $1.750 cada una. Informan: Sánchez, Marqués de la Torre No. 36 entre San Nicolás y Pamplona. Trato directo.

OPORTUNIDAD: VENDO EN $6,000 casa, en lo más alto de Santa Amalia, con 614 varas de terreno, portal, sala, comedor, 2 cuartos. Estrada Mora: I-3149.

VEALA: EN $850.00, VENDO CASA de mampostería, en Santa Amalia: portal, sala, comedor, 2 cuartos, servicios, mosaicos. Fresca clara y parte alta. Estrada Mora: I-3149.

VENDO: $1,600, CASA LADRILLOS, de esquina, 886 varas, muchos frutales. Lo más alto de Santa Amalia. Pueden pagarse $600.00, a $10.00 mensuales. Estrada Mora: I-3149.

TRATANDO, DIRECTAMENTE, CON sus propietarios, sin sobreprecios ni corretajes, vendemos casas, chalets y fincas rústicas, al contado y a plazos, en lugares escogidos. Garantizamos nuestras ofertas: Prado 19: M-6513.

SE VENDE EN LA VIBORA CASA calle Dolores, sala, comedor, y 3 cuartos. 1200 pesos. Delicias pasaje 5 apartamentos. 1300; Ursula casa con mucho terreno árboles frutales. 550 pesos. Informa Pérez de 2 a 5. Teléfono I-3015.

SE VENDE: $2,000. PARA HACER venta rápida, moderna casa, Lawton y San Mariano: sala, saleta, 3 habitaciones, 4 por 4, comedor fondo, baño completo. Alberto Cuervo, Metropolitana 342: M-2808.

VEDADO. VENDO ESPLENDIDA REsidencia calle G, 2 plantas, techos monolíticos, garage, grandes facilidades de pago. Guillermo Delmonte. Habana 84. M-2474

ALMENDARES: VENDO CASA MOderna, citarón decorada, árboles frutales, entrada para automóvil. Precio situación. Informes San Rafael 143-A entre Aramburo y Soledad.

¡VEA ESTAS CASAS!
Casa, Zapote entre Durege y San Julio buenas condiciones, mampostería, dos habitaciones y demás comodidades; otra, madera, tres habitaciones, 350 metros. Rentan: $18.00 en $1,800; San Miguel, cerca Belascoaín, dos plantas independientes: $12 000; Animas, cerca Galiano, una planta, cómoda y lujosa tres cuartos, buen baño: $10,500; Calzada, cerca Auditorium, una planta 850 metros: $16,000; calle 27, entre Paseo y B., solar completo, cinco habitaciones dos baños, garage: $14,000; Jovellar, cerca Infanta tres plantas: $11,500. Informes: Julián Bernal-Ramón Fonts: M-8434 y FO-2170.

CASA MODERNA SE VENDE, DOS plantas. Calle Consulado y D. Reparto Almendares. Portal, sala, comedor, cocina, despensa, traspatio y garage. Altos 4 habitaciones y 2 baños. Informes la misma.

VENDO: MALECON PROXIMO GAliano, casa monolítica, tres plantas y media, 6 por 23 metros: sala, saleta, tres cuartos, baño intercalado completo, comedor pasillo, cocina, calentador, cuarto y servicio criados, patio, carpintería cedro, caoba: $22,000. Cano, Obrapía 46.

VENDO CASA MODERNA, TECHO monolítico, jardín portal, sala, dos cuartos, baño intercalado comedor, cocina, garage cuarto y servicio criados, Ampliación Almendares, frente Parque Japonés $3.500. F-3364. Trato directo.

FOR SALE DANCING STUDIO AND Construts of american furnished house living room, two bed rroms dinmith nasanobla party broning Cuba Malecón 339. Habana.

$5,300, LA SIERRA, PEGADO CAlle Seis: jardín, portal, sala galería, 3 cuartos, comedor, cuarto y servicio de criados, comedor fondo, cuarto y servicio chofer garage. Martínez y Prieto, O-Reilly 23: A-6951 e I-3456.

SAN MIGUEL, 2 PLANTAS: $12,000; Escobar, dos plantas; San Lázaro, esquina, 4 plantas: $23,000; Aguila, esquina, 3 plantas: $25,000; San José 2 plantas: $8,300. Modernas. Martínez y Prieto, O-Reilly 23: A-6951 e I-3456.

VIBORA $3.000-00 PROXIMA PARque Córdova, jardín, portal, sala, comedor, tres cuartos, baño intercalado, cocina, patio y servicio, garage 10 por 15.70, moderna, techos monolíticos, M-6801.

PLAYA DE BARACOA
Urge la venta de una casa, entrada de la playa, 900 metros: sala, comedor, 4 habitaciones, baño, garage, de madera, piso de cemento, techo de tejas: $1,000. Facilidades de pago. Beers, Plaza de La Catedral 16: Telf. M-7730.

VENDO UNA CASA NUEVA Y UNA esquina, por un establecimiento. Que no pase de 6,000 pesos. Informes: Galiano 125, García, Café.

VENTAS

48 CASAS

VENDO EN LO MEJOR DEL REPARto Almendares chalecito moderno de dos plantas jardín, sala, recibidor, comedor tres habitaciones, baño, garage servicio criados. Llame M-6695, para verlo.

GANGA. SE VENDE UN CHALET el más bonito y mejor fabricado Loma del Mazo, jardín, portal, sala, saleta, hall, 5 cuartos, 2 baños, comedor, vestíbulo, garage, cuarto de criados y un gran traspatio frente Colegio Maristas, trato con el dueño Vista Alegre 80.

VENDEMOS NUEVO, SIN ESTREna, en lo más céntrico de Almendares. lindísimo chalet de una planta con jardín, amplio portal, vestíbulo, sala, amplio y fresco comedor, cuatro amplios dormitorios, dos lujosos baños en colores, amplia y lujosa cocina, garage, cuarto y servicio de criados, closets, etc. muy fresca y ventilada. Véala a todas horas en la calle 14 y Cinco. Almendares. Alvarez y Rojas, constructores. FO-2754.

VEDADO. VENDO CALLE F CASA 2 plantas, monolítica, 5 cuartos garage, verdadera ganga por arreglo testamentaría. Guillermo Delmonte. Habana 84. M-2474.

GERARDO MAURIZ: M-7586
METROPOLITANA 538
COMPRO Y VENDO: CASAS, SOLARES Y FINCAS, DOY Y TOMO DINERO EN HIPOTECAS COMPRO CREDITOS HIPOTECARIOS MORATORIADOS.

COLOCAL EDIFICIO DE APARTAmentos 5 plantas estructura acero ascensor, buena renta, gran negocio, $55.000, costó $177.000. Otro de cantería, lo mejor fabricado de la Habana: $68,000. G. Mauriz: M-7586. Metropolitana 538.

GALIANO PROXIMO SAN RAFAEL, comercio $47.000; o tra próximo San Rafael y Galiano, 2 y media plantas, $12.000; Aguila próximo Neptuno 2 plantas, $11.000. G. Mauriz, M-7586. Metropolitana 538.

LUYANO, MODERNA RESIDENCIA con todas comodidades próxima la Calzada, $6.200-00. Otra próxima Calzada Concha, 2 plantas, independientes, renta $30.00. Precio $2.750.00. Otra una cuadra Carlos III y una Ayestarán moderna 2 plantas independientes. $9.500. G. Mauriz, M-7586 Metropolitana 538.

VEDADO. ESQUINA FRAILE SALA, saleta, 5 habitaciones, 2 baños 15.000 calle 17 lo más céntrico, 2 plantas, 1133 metro s. $28.000, otra calle G en lo mejor 1150 metros dos plantas, $27.000. G. Mauriz, M-7586. Metropolitana 538.

VEDADO. PROXIMO 23 MODERNO chalet $6.500, otra 2 plantas y media, renta $50, $7.000. Otra antigua, sala, saleta, 4 habitaciones, $4.500. G. Mauriz M-7586. Metropolitana 538.

VEDADO. LA MEJOR RESIDENCIA del Vedado en el mejor punto esquina fraile un cuarto manzana, verdadera oportunidad, otra próximo 23 y G, $17.500; otra $6.500, próxima Parque Medina. G. Mauriz, M-7583. Metropolitana 538.

VEDADO. CASA MODERNA. 13.66 por 50. Jardín, portal, sala, hall, 5 habitaciones, 2 baños, 2 garages, 3 cuartos criados patio grande con frutales, $12.000 y un censo $2.500. Gerardo Mauriz, M-7586. Metropolitana 538.

CHALET ALTURAS. GANGA. HERmosa residencia, Sala, antesada regio comedor, hall, 5 habitaciones, 2 baños, garage 2 autos, 2 cuartos criados, $6.500 y reconocer $6.500 Moratoria. G. Mauriz, M-7586. Metropolitana 538.

ALTURAS BONITA MODERNA CAsa $8.000; otra con jarines, 1.250 vs., 5 habitaciones, 2 baños estilo colonial, $15.000; otra gran residencia, $20.000. Otro regio palacete casi regalado. G. Mauriz, M-7586. Metropolitana 538.

SIERRA. CHALET COLOSAL, VALE $15.000, hoy $9.000; otra casa una planta ,portal, sala, hamples, hall 4 cuartos, comedor, garage, $5.700. Otra sin estrenar 4 cuartos garage, $5.200. G. Mauriz, M-7586. Metropolitana 538.

5a AVENIDA LINDO CHALET $18000 la mejor residencia del Reparto Miramar, muy barata, otra $12.000 esquina 5a. Avenida tiene hipoteca moratoriada, poco efectivo. G. Mauriz, M-7586. Metropolitana 538.

VEDADO, PARCELAS
1 cuadra de 23, 13.60x50, a $11.00 metro pegado calle 17, 13.66x2266, a $15.50; otro 13.66x36 a $12.50. Otro próximo a 17 y Paseo 13.66 por 50, $14.00. Otro calle de letras próximo 23, 10.50x47, $8.50 metro, en el corazón del Vedado, esquina fraile, $20; otro lo más céntrico de la calle G, $25.00 metro. G. Mauriz, M-7586. Metropolitana 538.

ALTURAS DE ALMENDARES
Próximo al chalet Conde Rivero, 17 por 48 $6.50 v., otro 12x47, $2700. Otro Calzada, $5.00, otro Avenida Aliados, 1.380, a $6.50 v. y Avda. Ramón Mendoza 700 vs. a $6.50 esquina Avda. de la Paz, $8.50. G. Mauriz, M-7586. Metropolitana 538.

LA SIERRA SOLARES.
Calle 6 varias medidas otro entre 4 y 6 brisa 12x48, dos solares iguales, a $3.75, poco contado resto hipoteca moratoria, otro frente al Parque Sierra, 20x50 a $3.50; otro 20x48, $2.700. Calle 12 Nicanor del Campo, a $3.50. Gerardo Mauriz, M-7586. Metropolitana 538.

FINCA 1¾ CABALLERIAS, $4.500, próxima a Vento próximo Carretera Rancho Bolleros. Otra frente carretera no tienen casas, fincas de labor. $5.000. Otra Punta Brava 2 caballerías frente carretera, $6.500. Gerardo Mauriz, M-7586.

VENTAS

48 CASAS

$5 500, MILAGROS, UNA CUADRA Calzada: jardín, portal, sala, saleta, 4 cuartos, galería, comedor; $3,300 una cuadra Calzada: jardín portal, sala, saleta, 4 cuartos, comedor. O-Reilly 23: A-6951 e I-3456.

$2,900, ALMENDARES, PROXIMO hotel: jardín, portal, sala, 2 cuartos baño intercalado, comedor garage 2 cuartos altos, monolítico. Casa Buenavista, mampostería, tejas: $850.00. Martínez y Prieto, O-Reilly 23: A-6951 e I-3456.

SE VENDE EN $1.500 A PAGAR CON los alquileres y una pequeña entrada, la casa Husillo No. 12, Puentes Grandes, compuesta de portal, sala, saleta, tres habitaciones, patio y demás servicios. Para verla e informes: X-2643 de 4 a 6 de la tarde.

VENDO CASA EN SAN FRANCISCO Lawton moderna. Portal, sala, tres cuartos, comedor, cocina, terraza, balcón, 4 cuartos, bajos independientes. Ganga, Concepción y Ave. Acosta, botica, (no corredores).

CALZADA DE LA REINA
Vendo hermosa propiedad, 2 plantas independientes, 11 metros de frente por 23 fondo. Agua redimida. Trato directo con su dueño. Sr. Fernándes. Sola número 18, esquina Pasaje Sur. Santos Suárez.

VENDO, CALLE LUGAREÑO FRENte al parque, media cuadra del tranvía, espléndida casa, dos plantas independientes. Moderna, monolítica. Precio de ocasión. Informes: Telf. A-6612.

CONDE 13, ENTRE COMPOSTELA y Bayona. Se vende. Ofertas a Félix Capestany, Villegas 78, ferretería.

EN IMPORTANTE ZONA ORIENTAL, edificio de concreto, amplio, comercio acreditado, con o sin mercancías. Fábrica de jabón, 50 cajas diarias. Ambas propiedades, se venden baratísimas. Informes: Mario de Castro, Neptuno 24. Habana.

VENDO BONITA CASA, REPARTO La Esperanza. Lo más sano y saludable de Cuba, 400 metros de terreno, muchos árboles frutales, agua de Calabazar, luz, teléfono y demás comodidades. **Precio: $1,100. Dueño:** M-3040.

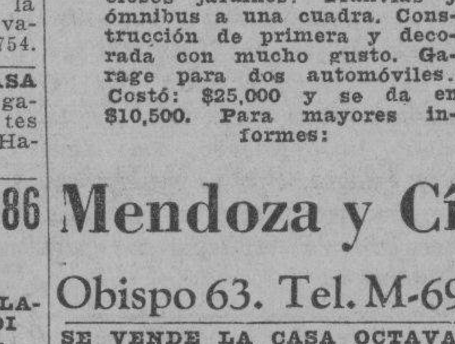

Se vende esta moderna casa, de tres amplias habitaciones y baños de lujo, en uno de nuestros mejores Repartos. Tiene sala muy grande. Es muy fresca. Más de mil cien varas de terrenos, con preciosos jardines. Tranvías y ómnibus a una cuadra. Construcción de primera y decorada con mucho gusto. Garage para dos automóviles. Costó: $25,000 y se da en $10,500. Para mayores informes:

Mendoza y Cía.
Obispo 63. Tel. M-6921

SE VENDE LA CASA OCTAVA 23 entre San Francisco y Milagros, Lawton, sala, saleta, comedor, cinco cuartos y traspatio con frutales. Verla de una a seis. cuatro mil pesos.

GANGA: VENDESE POR APURO,
Armas 18 entre San Francisco y Concepción, moderna, 3 cuartos, baño intercalado, garage, etc. Desocupada. Puede verse cualquier horra: $3,500. A-7348.

49 SOLARES

VEDADO. VENDO LINDA PARCELA en 25 entre B y C, mide 17 metros frente por 22.66 fondo. Dueño B No. 173, precio: $30.00 metro.

SOLARES, VEDADO: CALLE 21 Y 20, 12 por 27 varas: $1,400; esquina fraile, solares centros, parcelas. Situaciones magníficas. Lo que desee tengo. Marrero: M-7774 y U-6671, Aguiar 25.

SOLARES BARATOS: ESQUINA, SAN Mariano y Sola, punto ideal: $1,000; esquina Tamarindo y San Benigno: $725.00; esquina, Ampliación Almendares: $1.75 vara; Zequeira 81: $1,200; Calzada Columbia y Avenida Mendoza: $3.00 vara. Marrero, Aguiar 25: M-7774 y U-6671.

VEDADO
Calle 21, 13.66x50; calle 15, 13.66x50; calle 6, 16x36. Calzada 13.66x50; calle 17 esquina 22.50x25 y varios más. José B. Fernández. Obrapía 36, M-7430 y M-1506.

EN PANQUE CORDOVA
Acera sombra, calle Gelabert, 15.33 por 51.29 en O-Farrill 2 más, todos a precios de situación. José B. Fernández. Obrapía 36. M-7430 y M-1506.

LUYANO, CALZADA
10x40 metros cerca de Manuel Pruna propio para una casita o establecimiento a $3.75, otra calle Correa 350.90 metros. José B. Fernández. Obrapía 36. M-7430 y M-1506.

AMPLIACION Y ALMENDARES
Calle 3, cerca de 14, a $2.50, en calles C y D, varios Ave. 1a y 4a, varios esquinas de $1.50 a $2.00. José B. Fernández, Obrapía 36. M-7430 y M-1506

MARIANAO, CALLE REAL
Esquina 500 varas a $3.75, propia para establecimiento. Otr. esquina en Buen Retiro, propia para residencia. José B. Fernández, Obrapía 36. M-1506 y M-7430.

LA SIERRA
esquina de 25.54x22.17, 566.22 varas a $4.00 y varios de centro más baratos. José B. Fernández, Obrapía 36, M-7430 y M-1506.

SOLAR ALMENDARES C ENTRE 12 y 14, 10x47, $1200 o fabricado portal, sala, comedor, 3 cuartos, garage, cuarto y servicio criados, baño, cocina, pantry, monolíticos, citarón.4800 pesos. Fonollar. F-6408.

VENDO MAGNIFICO SOLAR 5a. Avenida frente miramar Yacht Club 18x69 vs. muy barato. Preciosa moderno casa Ampliación Almendares, $8,000. Dueño: FO-1043.

BARATISIMOS TERRENOS, VEDAdo Avenida Wilson, (doble línea), esquina, 1695 metros: $2.80 metro; otra parcela, esquina, 750 metros: $2.90 metro; parcela, centro, 13 por 38: $3.00 metro, Lealtad 143, altos.

VEDADO. VAN QUEDANDO POCOS. Parcela 23x22.66 a $16, única en su clase. Calle I, a sombra. Parcela a $14, solar completo. Calle 25 a $12. Guillermo Delmonte, Habana 84. M-2474.

APROPIADO PARA INDUSTRIA, — Vendo esquina 620 metros cuadrados Mato y Fernanda, Caserío de Luyanó biuena comunicación Precio situación.

SOLARES EN GANGA: VEDADO, calle 26, entre 21 y 23, 10 por 52: $2,200; calle 20, entre 21 y 23: $1,350; Paseo, esquina 36 por 36, a $18.00; Víbora, Luz, próximo Calzada, 13.50 por 40 metros, a $3¼ vara; Flores, entre Cocos y Encarnación, 21 por Tercera, pegado Catorce, a $2.60; calle 21 a $3¼ vara; Almendares, calle B., a $3.00; Miramar, calle 26 entre Quinta y Séptima, a $3¼. Quinta esquina fraile: $5.00. Martínez y Prieto, O-Reilly 23: A-6951 e I-3456.

CALZADA DE PUENTES GRANDES, 54x40, 2160, a $1.60 metro en lo mejor de Puentes Grandes. Informan 12 número 211 entre 21 y 23.

VENTAS

49 SOLARES

MUCHOS SOLARES
Tesgo muchos compradores y vendedores de todos los precios y todas medidas y en todos los repartos, confíeme y pronto resuelvo. José B. Fernández, Obrapía 36. M-7430 y M-1506

MENDOZA Y VIVANCO
SAN MARIANO 834 varas, a $2.25 y varias esquinas más, Luz Caballero, esquina 336 metros, barata; Milagros esquina 576 metros, a $3.00; Lacret al lado de Mayía Rodríguez y en Mayía Rodríguez, varias de 300 y 350 varas. José B. Fernández, Obrapía 36, M-7430 y M-1506.

VENDO SOLAR CHICO, A PLAZOS, en La Habana: $300.00 de contado y $10.00 mensuales. Precio total: $850.00, dos cuadras Carlos III. Emilio Rodríguez: M-6886, Aguiar 98.

50 FINCAS RUSTICAS

VENDO, PROVINCIA MATANZAS, 53 caballerías carretera Central, ferrocarriles, terreno negro, llano empastado; aguadas fétiles, palmares; ideal caña, crianza, $23.000. Facilidades pago. Cano, Obrapía 46.

SE VENDE UNA HERMOSA FINCA de recreo frente a la carretera de San Pedro, entre Punta Brava y Guata, llamada «Las Delicias», con una buena casa de mampostería, acabada de fabricar con toda clase de comodidades, propia para p ersonas de gusto. También se alquilaría si conviniera por un año; tiene agua mineral inmejorable, lugar saludable y tranquilo. Trato directo con su dueño. Sr. Pintado. Aguiar No. 97.

BONITA FINCA, CALZADA, VIvienda lujosa, otras casas, garages, 1 y media caballería, frutales, palmas, agua cañerías; otra finca, una caballería, vivienda mampostería, muchos frutales, palmas; $2,750, Lealtad 143, altos.

SE VENDE FINCA 2 CABALLERIAS frente carretera San Antonio y media caballería frente carretera d Govea, regadío, casas pisos mosaicos, frutales, pozos. Muy baratas. Duque de Heredia y Pérez, Perseverancia 50. M-3563.

¡¡VEA ESTAS FINCAS!!
Finca recreo en el Cano, 6324 varas, buena casa vivienda, doble forro agua corriente, alumbrado, frutales todas clases, pozo y arroyo, agua todo el año: $2 000; a ocho kilómetros Habana, finca, casa vivienda mampostería, tejas, muchos frutales, dos carreteras: $3 000; El Cano, finca, buena vivienda árboles frutales: $2,000. Informes: Julián Bernal y Ramón Fonts: M-8434 y FO-2170.

VENDO UNA CABALLERIA FRENte carreterá casa vivienda madera, con pisos mosaiso, arboleda frutal, platanal, pozo preparado, cercada, precio: $2.000. Informa Juan Miguel Fernández, Vereda Nueva.

MARAVILLOSO PIANO CHASSSSAIgne francés, super moderno y único en Cuba, está nuevo y es verdadera joya de valor, propio para persona de gusto intachable, barato. Dragones, frente teatro Martí.

51 ESTABLECIMIENTOS

VENDO UNA CASA Y UNA ESQUIna $.600. También se cambia por bodega, café, hotel, cantina. Informan, Galiano 125, café señor García.

VENDO UNA INDUSTRIA TRABAjando en $14.000. También se admite socio. Informes, Galiano 125, García.

NEGOCIO, POR NO PODER ATENderlo, vendo ganga, negocio productivo, bien presentado, punto céntrico, comercial. Billetes, tabacos, quincalla, dulces. Orta, Lagunas No. 67. U-1566.

SE VENDEN ESTANTES CON PUERtas correderas de cristal y varios utensilios propios para sombrerería señora o casas de modas. Razón: teléfono I-5524.

SE VENDE VIDRIERA, DULCERIA Martí, Dragones y Zulueta. Informan en la misma.

LECHERIA EN $800.00
Una cuadra Parque Central. Módico alquiler, 25 pesos de venta diaria, propia para dos jóvenes que quieran ganar dinero. Informes: San José y Belascoaín, café. Sr. Alvarez.

VENDO NEGOCITO PEQUEÑO DE guarapo café y refrescos de a centavo frente a la plaza, por no poder aterderlo. Se da barato. Verlo de 2 a 7. Monte 254.

POLLERIA SE VENDE POR AUSENtarse su dueño. Gervasio No. 45, teléfono A-8593.

SE VENDE FONDA REINA ESQUIna Campanario. Informan en el café. Pregunte por Octavio.

SE VENDE HOTEL O SE ADMITE socio. Negocio en marcha: lavabo y bideles. Agua corriente y buenos muebles. Informan: Economía 32. Manuel.

PANADERIA EN $2.500
En el corazón de la Habana, 3 hornos largo contrato, $30 de alquiler, trabajando a las mil maravillas. Vea este negocio. Informan San José y Belascoaín, café Sr. Alvarez.

VENDO RASTRO DE AUTOMOVIles, buen punto y buen local. Mucha existencia del día. Su dueño se retira. Luis Alvarado, Belascoaín 50, altos.

VENDO EN 1,500 PESOS, UNA GRAN panadería y dulcería. Informes: Galiano 125. García.

VENDO UN GRAN CINE, EN LA mejor calle, barato. Informes: Galiano 125. García, café.

SE VENDE UN RASTRO, BIEN SItuado y buen punto, se da por menos del valor de las mercancías. Diez de Octubre No. 202 casi esquina a Tamarindo.

BODEGA EN CALZADA EN $1000
En pueblo cerca Habana, muy surtida garantizándose venta diaria $40.00 contado, amplia casa vivienda, poco alquiler y contribuciones. Soberbio negocio. Informes: Suárez Belascoaín y Figuras, café.

CAFE-LECHERIA POR EMBARCAR, se vende barato, aproveche, buen lugar, renta 12 pesos, 2 años contrato Oficios 78, (por Lu).

VENDO CAFE SIN CANTINA Y Fuente soda, $1.400 Calzada de tránsito, está bien montado no paga alquiler, es buen negocio. Informan Anton Recio y Monte. Benito, café.

52 BOVEDAS Y PANTEONES

PANTEON. VENDO EL MIO SIN estreno granito forrado completo, no corredores, F-3801. Enrique Fernández.

BOVEDA CON OSARIO, ORILLA CAlle, forrada toda mármol, tapas 10 centímetros grueso, con banco: $360.00 Félix Rodríguez: F-6258. Calle Doce núm. 229.

BOVEDA CON OSARIO, CON TAPAS mármol: $130.00. Félix Rodríguez: F-6258. Calle Doce número 229.

VENDO 2 BOVEDAS, FABRICADAS cada una en terreno panteón, orilla de calle Baratas. Teléfono FO-9277.

53 AUTOMOVILES-ACCESORIOS

SE VENDE UN STUDEBAKER CErrado de 4 puertas, 6 ruedas de alambre, en magníficas condiciones, en $280.00 y Un Oakland en $100.00. Puede verse en el garage Frontón, Concordia entre Belascoaín y Lucena.

SE VENDE UN CAMION MARCA Dodge Brothers en buenas condiciones y se da muy barato. Su dueño, panadería La Moderna, Monte No. 48 puede verse en San Joaquín No. 71.

CAMION GENERAL MOTOR, 1½ tonelada, 1932, doble ruedas, carrocería estacas pintura y gomas nuevas, muy poco uso. Informes: Merino, Hotel New York M-7852.

STUDEBAKER ERSKINE, TIPO Sport, perfecto estado, gomas nuevas. Lo puede ver en garage F No. 11 entre Calzada y Quinta. Vedado. Máquina particular. Teléfono F-5423.

$130.00 VENDO PONTIAC CERRAdo, con cuatro gomas nuevas y en perfectas condiciones mecánicas. Informes: U-7700 y F-2518.

VENTAS

53 AUTOMOVILES-ACCESORIOS

SE VENDE CHEVROLET DEL 28, en buen estado. Informan Morro No. 1, garage.

Gangas en Autos de Uso

Ford Coach 1932	$ 375.00
Chevrolet Coach 1932	375.00
Ford Turismo 1931	275.00
Chevrolet Imperial, 7 pasajeros	275.00
Ford Coach Lujo 1935	700.00
Graham Especial 1931	300.00
Graham Sedán 1935	850.00
Dodge Sedán	120.00

Y muchos más.
Facilidades de pago
Marina 64, esquina a Vapor, (frente al Torreón).

GANGA, FORD 1934 CUÑA CONvertible 6 ruedas, fundas metálicas, pintura nueva, funcionando perfectamente, con facilidades. P. Ulloa y Cia. Prado 5.

FORD 1930 4 CILINDROS, MUY ECOnómica, cuña cerrada negocios, 5 gomas nuevecitas, funciona admirablemente, bartísima. Damos facilidades. Prado 5. J. Ulloa y Cia.

PARA SPORTMAN, SOBERBIA CUña convertible Packard 120 de 1935 6 gomas nuevas, fundas metálicas, pintura flamante, asiento trasero, en perfecto estado; poco más de 9.0 kilómetros. Damos facilidades. J. Ulloa y Cia. Prado 5.

AUTOMOVIL NASH 4 PUERTAS. LO vendo por urgente viaje, $150.00. Haga su oferta razonable. Véalo es una ganga. Prado 43, altos.

FORD 29, $200; FORD 30, $320; FORD cuña, $170; Dodge 30, $300; hago cambios por gomas y aceites y accesorios. Garage Reina 24, M-4366. Braña.

POR EMBARCAR, VENDO BUICK, del 31, 6 gomas nuevas, pintura flamante. Véalo, garage Mariano, Santa Emilia 11.

AUTO PACKARD, DEL 20, TIPO Sports, de 6 pasajeros, 6 cilindros, muy económico. Se da barato. Está en muy buenas condiciones, San José 97, entre Belascoaín y Lucena.

FORD SEDAN 1934, DE LUJO
¡Gran oportunidad! Gomas de 6 capas nuevas, vestidura de cuero, pintura flamante de fábrica. Tomo como parte de pago, Ford o Chevrolet, jardín Padial, Galiano 40.

PARA UNA BUENA MOTOCICLEta, cadenas, puños de goma cualquier reparación o pieza de repuesto, la «Casa Presas» le ofrece la mayor garantía. Amargura 51. Habana.

REMATO AUTO CERRADO CRYSler 5 pasajeros 31. Bomba gasolina planta eléctrica, Frigidaire, molino café, motores eléctricos, bomba agua, trapiche, cocina gas, caja caudales, hago cambios. Egido 18.

FORD SEDAN, CUATRO PUERTAS, 30, 31, pintura, vestidura y acumulador nuevos. Buenas gomas. Excelente de mecánica. Precio para salir de él pronto: X-1784 y M-3335. Manolo.

FORD DOS PUERTAS, 29: $225.00; Buick 4 puertas, 28: $85.00; Packar 7 pasajeros, del 30, cerrado, vestidura cuero, lo cambio por carro más chico, 23 entre Doce y Catorce, garage, Vedado. Cecilio.

HORROROSA GANGA: FIAT TIPO 0 en perfecto estado de mecánica, cosa que garantizamos. Sumamente económico, 45 kilómetros por galón San Lázaro 273, entre Oquendo y Marina.

SE VENDE UN FIAT DEL AÑO 31, modelo 514, en perfecto estado, 40 kilómetros galón Véalo en 27 esquina Espada. Agencia Nash.

VENDO CASI REGALADOO BUICK cerrado 7 pasajeros del 1929 en perfecto estado, precio de situación. Puede verse entre 1 y 6 p.m. Garage Kelly Infanta entre San Miguel y Neptuno.

POR EMBARCARME, VENDO PIERce Arrow Limousine, cinco asientos, completamente nuevo. Puede verse, a todas horas, en Amargura 51, Casa Presas.

SE VENDE UNA CUÑA FORD DEL año 29, mecánicamente nueva con cinco gomas y acabada de pintar, en San José número 128, taller de mecánica.

54 MAQUINARIAS

GANGA, VENDO MUY BARATOS: reacerradoracircular 8x16; cepillo moldurador American 5x10 y sierra hiladora Fay Egan. Informes: Alonso, Jovellar 27, departamento 15.

TANQUES DE CIPRES, DE 1.70, 1 bomba de pozo profundo con motor de gasolina y sus accesorios, 1500 piés de tubería de 2 pulgadas con sus llaves y piezas, 1 émbolo chupador; 75 pies de varilla de hierro galvanizado de 3/8. Todo de uso y en perfectas condiciones. Informa: Ferretería «El Roble», Marianao. Teléfono FO-7529.

SE VENDE UN RECORTADO, DE 15 pulgadas, último modelo; una segueta de 12 pulgadas. Informes: R. Lusso, calle 25 número 3. Teléfono: U-1854.

Batidoras HOBART

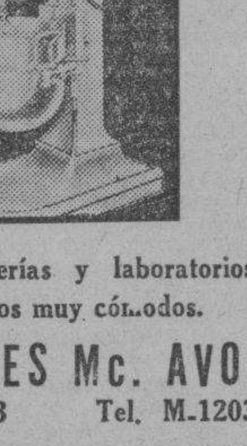

para dulcerías y laboratorios, a plazos muy cómodos.
CHARLES Mc. AVOY
Habana 83 Tel. M-1203

MAQUINA DE CIGARROS EXCELsior Rapid, 1,200 cigarros por minutos, ovalados o redondos, con motor. Trabajó en La Viajera, 6 meses, solamente. Está nueva. Se garantiza. Tiene aparato de poner boquillas de corcho paja o seda, baratísima. Informes: taller de Joaquín Alemany, Carmen número 2, Habana. Telf. A-6345.

CARPINTEROS:
Está al llegar lote maquinaria belga, marca DANCKAERT; aproveche oportunidad de esta gran maquinaria. Tota viene montada en caja de bolas. JOSE VIDAL, Cuba No. 3, Habana. A-9643.

VENTAS

54 MAQUINARIAS

CARPINTEROS:
Vendo una garlopa de 12, alemana, montada caja de bolas, cabezal redondo, marca KIRCHNER, como nueva, $200.00; Un sin-fin de 32, SILVER, $100.00; Un sin-fin de 32, CRESCENT, $130.00; Un sin-fin de 36, CRESCENT, $140.00. También tengo: Cepillos de molduras, muñoneras patente OJANGUREN, achaflanadoras para uno y dos caras; escoplos de cadena y varias maquinarias más. José Vidal, Cuba 3. A-9643. Habana.

TORNO MECANICO DE 24 POR 9 piés entre puntos, precio: 150 pesos. Colón 107. Cerro.

METAL DE COJINETES (METAL PAtente), alta velocidad y alta presión, baja velocidad y alta presión. Calidad, garantía ínfimo precio. Infanta 46 esquina á Zaldo. Fundición

LOS MAS BARATOS Y MEJORES molinos para maiz o cualquiera clase dt granos o productos. Los puede comprar en Real y Puente de la Lisa, frente al cuartel G. R.

IMPRESORES: VENDO UNA CORtadora eléctrica de 38 pulgadas, muy ligera, (funciona con medio caballo) una cosedora eléctrica, una Chandler P. No. 4 con tintero largo y aparejo para motor una máquina medio Gaceta Water Scot, trasmisiones. 6 y 15, Almendares. Sr. Domínguez.

SE VENDE BARATO UN LUBRICAdor marca Graco de 200 libras presión, gomas Kelly, San Lázaro 297

56 MUEBLES Y PRENDAS

VENDO JUEGO CUARTO 3 CUERpos, sala, recibidor, comedor, nevera porcelana, varias piezas sueltas. Todo moderno. Negocio rápido. Salud 35 esquina Manrique.

FAMILIA VENDE LUJOSO JUEGO comedor arte moderno, juego cuarto, sala, lindísimo reloj pie renacimiento. Radio RCA, una cama caoba. San Miguel 97, (bajos) entre Lealtad y Campanario.

CUARTO 2 CUERPOS, $20.00, NUEvecito; también 3 cuerpos y comedor, $32; escaparate lunas, $10.00 y aparador. Quito la casa. Pocito 100, bajos, y Espada, costado Emergencia, cerca Infanta, Toque duro.

VENDO REFRIGERADOR WESTING House, dos puertas. Otro General Electric completamente nuevo con un año de garantía. Informa Medina, teléfono M-6931. San José 18.

VENDO COCINA ELECTRICA O cambio estante libros. F-2788.

POR RAPIDO EMBARQUE URGEme vender juego cuarto 3 cuerpos, $25; otro regio 3 cuerpos, $35; sala, $25, comedor Renacimiento barato. Todo moderno. Escobar 9. bajos, San Lázaro y Lagunas.

VENDO CUARTO TRES CUERPOS moderno, $85; otro regio, $150; comedor Renacimiento, $70; radio Grunow, living room, sala, nevera, eléctrica, lámparas Renacimiento, $25. Salud 54, entre Escobar y Lealtad.

SE VENDE UN REFRIGERADOR muy barato. Tamaño grande. casi nuevo. Informan: F-3026.

FAMILIA VENDE LUJOSO CUARTO cuerpos, butacón tiradores carey, $125, regio comedor Renacimiento, 75, recibidor, sala $25, cuarto dos cuerpos, $65: Concordia 127, Belascoaín y Gervasio.

MUEBLES
A plazos y con grandes facilidades de pago, en **LA PROTECTORA,** Belascoaín 68. Liquidación de juegos de cuarto, sala, comedor, neveras, lámparas y piezas sueltas. Le tomamos sus muebles, como parte de pago. No deje de visitar la gran mueblería **LA PROTECTORA,** de Belascoaín 68, esquina a Salud: U-3145.

VENDO PARTICULARES, MAGNIFIco juego cuarto 3 cuerpos, diseño caprichoso. Completo. Caoba nuevo. Otro cedro 3 cuerpos. Venga hoy la oferta. Jesús del Monte 161, Colegio.

FAMILIA VENDE URGENTE DOS juegos cuarto, 3 cuerpos, modernos ca oba, comedor renacimiento y recibidor, otro moderno cojines finísimo tres lámparas, moderna living-room. Radio. Prado 43, altos.

POR ESTORBAR VENDO MUY BArato juego comedor con aparador, vitrina, mesa y seis sillas. Luz Caballero 7, entre Santa Catalina y Milagros, Víbora. Teléfono I-3936.

URGE POR EMBARCAR JUEGO cuarto señorita, otros muebles a particulares. Se dan baratos. Jovellar 27 entre Aramburo y Hospital, apartamento 21 9 a 12.

SE VENDE MAGNIFICA NEVERA de porcelana. Precio: $40, vale el triple. También 15 discos de Cortina para aprender inlgés. Precio 15 pesos informan 11 No. 162 altos. Vedado. Teléfono F-2237.

GANGA: JUEGO CUARTO, 3 CUERpos, 6 piezas, Pasaje Oyarzún 19, Patrocinio 7, cerca paradero Víbora. No soy mueblista. Es regalado. Véalo a cualquier hora. Antonio García Hernández.

VENDO JUEGO CUARTO: $25.00, moderno; otro, 3 cuerpos, finísimo, baratísimo; juego comedor, 9 piezas; sala, caoba: $14.00; piano: $35.00. Jesús del Monte 27, altos, una cuadra Esquina Tejas.

FAMILIA V ENDE ELEGANTE cuarto con butacón, tiradores modernos; nevera eléctrica pequeña; elegante comedor renacimiento; tipo bargueño; living room, sala, lámpara renacimiento, $25. Salud 54, Escobar y Lealtad.

REFRIGERADOR GENERAL ELECtric último tipo de 5 piés completamente nuevo con un año de garantía. Costó más de 200 pesos, se dá en $150.00. Hornos 28 C. Sra. María S. de Rey.

VENDO PRECIOSO CUARTO, TRES cuerpos de la última palabra, en artemoder no para persona de gusto, muy barata, comedor Renacimiento recibidor Arte Moderno living-room, cuatro piezas, lámpara. Prado 27, altos.

«EL 21 DE SALUD», VENDE TODA clase de muebles, a precios sumamente baratos: juegos de sala: $30.00; juegos cuarto, desde $25.00 y toda clase de piezas sueltas. Visítenos.

MUEBLES BARATOS
A VERDADEROS PRECIOS
Liquidación permanente de radios, juegos de sala, cuarto y comedor.
VENGA A VERNOS EN SEGUIDA
Ahorrará dinero, Facilidades de pago. Tomamos sus muebles a cambio
«La Casa López», Belascoaín 76, entre Jesús Peregrino y Pocito. Teléfono U-4541.

OBJETOS ARTE JOYAS
A precios increíbles liquidamos: Figuras de bronce y marfil, porcelanas, lámparas y Frigidaire, relojes de pared y pie, gobelinos, juegos de cubiertos de plata, de café, objetos de plata, mubeles antiguos y modernos. También tenemos un surtido enorme de joyería fina.
"LOS TRES HERMANOS"
Consulado núms. 94 y 96
Telf. M-3534.

VENTAS

56 MUEBLES Y PRENDAS

MUEBLES EN GANGA
Juegos de cuarto, Arte Moderno, $4 mensuales; comedor, caoba, último estilo: $3.00 mensuales; sala o recibidor, modernísimos: $3.00 mensuales; juego de cuarto, 3 cuerpos, caoba, últimas creaciones: $5.00 mensuales. Precios muy bajos.
"LA EMINENCIA", NEPTUNO 188
entre Gervasio y Belascoaín.

LA CASA MOSQUERA
San Rafael 129 y 131. Telf. U-5437
Amueble su casa con gusto y con poco dinero. También le cambiamos sus muebles o hacemos el negocio qué más le convenga. Háganos una visita. No perderá tiempo. La Casa Mosquera, San Rafael 129 y 131. Telf. U-5437. Facilidades de pago.

Baúles y Maletas

Liquidamos gran surtido: baúles y maletas, nuevos y uso. Maletas, desde $0.65. Tenemos maletas y maletines cuero finos, porta sombreros y varios artículos propios, viaje. Aproveche se acaba la temporada. **La Casa Inglesa»,** Salud 9, esquina Rayo: M-7189.

"LA PREDILECTA"
Muebles oportunidad. Gran cantidad, a precios bajísimos. Facilidades pago: juegos cuarto, comedor, sala y piezas sueltas. Radios "Pilot", baratísimos. **"La Predilecta", San Rafael 171, entre Marqués González y Oquendo: U-1729.**

CASA ARECHAGA
«EL SIGLO»
TALLER DE EBANISTERIA
Muebles en todos los estilos, los encontrará visitando ésta su casa. Vendemos únicamente a particulares. Precios sin competencia. Manrique 189. Telf. A-6135.

OBJETOS DE ARTE

Gran surtido en jarrones de porcelana, lámparas, alfombras, gobelinos, cuadros, figuras de bronce y marfil, abanicos, joyas e infinidad de objetos muy propios para regalos.

"LA PREDILECTA"
San Rafael esquina Oquendo al lado del Bar. U-2530.

JOYAS Y MUEBLES
Visite nuestra enorme exposición. El más acabado y variado surtido, a los precios más bajos. Baúles y maletas de todas clases.
"LA PERLA"
Animas número 84, casi esquina a Galiano. Teléfono: A-8222.

ANTIGUEDADES Y OBJETOS
De Arte, crucifijos de tallas admirables, cuadros de mérito, bandejas, juegos de café, cubiertería, candelabros, escribanías, jarras y palanganas y otras cosas. Toda plata legítima. Alhajas antiguas y modernas, en profusión, a precios reducidos.
CARBALLAL HERMANOS
San Rafael 138, entre Gervasio y Belascoaín. Telf. U-5744

MUEBLES A PLAZOS
ALQUILAMOS SILLAS

ENORMES facilidades DE PAGO
Teléfono: M-1619
LA IDEA
ANGELES 3 ◆ REINA 23

SALUD 11 M-9136
Muebles finos y corrientes: juegos de cuarto: $30.00; sala: $12.00; recibidor: $25.00; comedor: $40.00. Objetos de Arte, pianos, radios, lámparas, juegos Renacimiento y juegos de cuarto, de 3 cuerpos.
Equipajes y objetos varios
Baúles y maletas Gran surtido en neveras nuevas y de uso, contadoras, cajas de hierro, vidrieras, archivos y cafés. No cierre trato sin antes vernos. Compro, cambio y vendo. Esperamos su visita.
Salud 11, entre Rayo y San Nicolás.
Compramos, cambiamos y vendemos: M-9136.

VENDO RADIO ONDAS CORTA Y larga. Máquina escribir moderna; librero caoba; ventilador G. E.; caja caudales 4 puertas y máquina Singer. Precio verdadera ganga. San Rafael 141 B, entre Soledad y Oquendo.

VENTAS

56 MUEBLES Y PRENDAS

POR NO NECESITARLO VENDO EScaparate de cedro con dos lunas, gavetas, entrepaños y colgantes casi moderno y está en muy buenas condiciones. San Rafael 161.

FAMILIA VENDE LUJOSO CUARTO 3 cuerpos butacón, tiradores carey, $125; regio comedor Renacimiento $75 Recibidor sala $25, cuarto dos cuerpos último estilo, $65.00; Radio Víctor, $20.00. Concordia 127 entre Gervasio y Belascoaín.

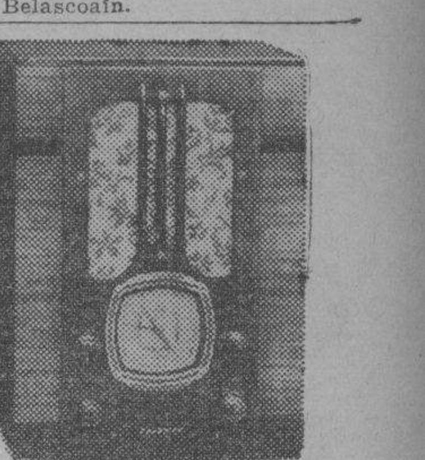

VEAN ESTE MARAVILLORO RADIO «Colonial» (desde $1.00 semanal). Las neveras eléctricas «Apex» (las más eficientes y económicas) y los muebles de novísimos estilos que fabricamos en nuestros talleres a precios muy baratos al contado y a plazos. La Casa Ruisánchez, Angeles No. 13 esquina a Estrella, del 23 al 31. Teléfono M-2024.

POR EMBARCARME SE VENDEN todos los muebles de la casa Virtudes 177 A bajos, solo a particulares.

VENDO CUARTO ARTE MODERNO, 3 cuerpos, $30 otro elegante butacón, sala, comedor, último tipo caoba. Cama hierro $3. Chifonier, piano baratísimo nuevecito, San Joaquín 33¼ Monte.

URGE VENDER: UN FINO JUEgo de cuarto, de tres cuerpos, último estilo, está intacto; otro, de sala, de nueve piezas, espejo colgado; y uno de comedor, chico, moderno. También, un radio grande, de elegante mueble y una nevera chica, por lo que ofrezcan. San Rafael 143-E., entre Soledad y Aramburo.

"La Nacional"
Dinero por joyas y muebles.
Compra y Venta
MUEBLES PARA OFICINA
Disribuidores de los muebles de acero "Steel-Age".
EQUIPAJES
BAULES Y MALETAS
Surtido completo
Registradoras "NATIONAL" con garantía mecánica.
"LA NACIONAL"
Villegas 93, entre Teniente Rey y Amargura. A-9915.
56

LAMPARAS
GRAN LIQUIDACION
Lámparas, todos estilos: Trianón, Renacimiento, Luis XV, Luis XVI, Imperio, cristal, antiguas y modernas, a precios increíbles. Aproveche esta oportunidad. **San Rafael y Oquendo, (lado bar): U-2530.**

OBJETOS DE ARTE
"VARADERO"
San Rafael 141-B., entre Soledad y Oquendo. Objetos propios para regalos, o personas de gusto. Se venden a precios sin competencia. Visítenos y convénzase. Compramos y hacemos cambio. Telf. U-3637.

OBJETOS DE ARTE

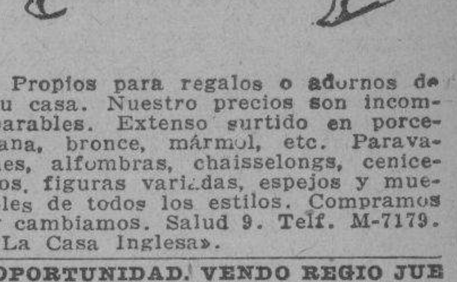

Propios para regalos o adornos de su casa. Nuestro precios son incomparables. Extenso surtido en porcelana, bronce, mármol, etc. Paravanes, alfombras, chaisselongs, ceniceros, figuras variadas, espejos y muebles de todos los estilos. Compramos y cambiamos. Salud 9. Telf. M-7179. «La Casa Inglesa».

OPORTUNIDAD. VENDO REGIO JUEjo comedor renacimiento español costó $700 por $140.00, regio juego cuarto último estilo, con butacón, 100 pesos. Urge venta. Lealtad 122 bajos entre Reina y Salud.

MUEBLES A PLAZOS
Gran cantidad en juegos de cuarto sala y piezas sueltas. Ultimos modelos.
SEMANAL: $1.50
En las ventas del contado, casi regalado. También compramos y cambiamos, tomándolo como fondo, ofreciendo las mejores ventajas. Le invitamos a que nos haga una visita en **Neptuno núm. 235 y Soledad: U-1360.**

SE VENDEN 2 BUTACAS Y UNA mesa larga de caobo, propias para recibidor o sala completamente nuevas. Línea 209 entre G y H. Vedado.

LA CASA FERRO
Gloria 123 y 127. A precios de ocasión y sólo 10 días, liquidamos: juegos cuarto: $30.00; comedor: $40.00; sala: $15.00; radios, todas ondas, baratísimos; neveras, todas clases y eléctricas; baúles y maletas, máquinas coser y escribir. **Cambiamos y compramos, pagando más que otros.**

VENDO URGENTE HERMOSO JUEgo cuarto caobo caprichoso diseño, lunas garantizadas, nuevo, 3 cuerpos, otro cedro 6 piezas. Sala caoba 8 piezas. Jesús del Monte 101. Colegio.

VENDO VIDRIERA PARA EXHIBIción de objetos, 14 pies largo, puertas corredera ambos lados; otra de 4 pies; y otra, de 20. Ganga, Sucursal «El Ras», Angeles 6.

!!REFRIGERADOR GENERAL ELECtric se vende a mitad de precio, San Pablo 18. A-9367.

MUEBLES A PLAZOS
Brindamos los mejores muebles, desde los modestos a los más lujosos. Facilidades de pago. Especialidad fabricación. Tomamos muebles en fondo. **Díaz y Chao, Neptuno 197 y 200, entre Belascoaín y Lucena U-5154.**

FAMILIA, VENDE SUS MUEBLES: lámpara sala, bronce; sala, dorado; comedor, moderno; cuarto, caoba 3 cuerpos, chifforrober, butacón, objeto- Arte. Oquendo 21, bajos, entre Virtudes y Animas.

M.E.C.D. 2016

VENTAS

56 MUEBLES Y PRENDAS

BAULES Y PUPITRES

Procedentes de empeño: capas, maletas, fluses zapatos, pantalones, sobrecamas, abrigos, prendas, relojes. Mil objetos que realizamos. Véalos: Monserrate 39 y parque de Zayas. Telf. A-8454.

CAPAS DE AGUA: $2.00

Procedentes de empeño: fluses, zapatos, pantalones, sobrecamas, abrigos, maletas, prendas, relojes. Mil objetos que realizamos. Véalos: Monserrate 39 y Parque de Zayas. Telf. A-8054.

57 UTILES DE OFICINAS

ARCHIVOS

GF Allsteel

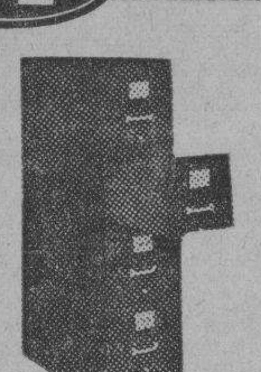

DESDE $29.00

¿Para qué comprar un archivo de uso o muebles para oficina de uso, si nuevo le cuesta más barato?

Casteleiro Vizoso y Cía
Oficios y Lamparilla
A-8838

DOS MAQUINAS ESCRIBIR, UNA calcular; dos archivos y un armario de acero, un buró de cortina caoba. Habana 75 altos. Entre Obispo y Obrapía.

MAQUINAS DE ESCRIBIR

Liquidamos 50 máquinas procedentes de un remate desde $10.00. Hay Underwood, Remington, Royal, Wanderer, Smith Bross y otras marcas a escoger. Véalas en Merced 66, altos: M-2991.

Bolsa de Muebles de Oficina

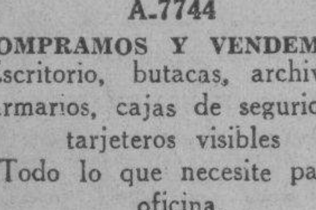

A.7744

COMPRAMOS Y VENDEMOS

Escritorio, butacas, archivos, armarios, cajas de seguridad, tarjeteros visibles

Todo lo que necesite para oficina.

Véanos antes de comprar.

Compostela núm. 55, entre Obispo y Obrapía. Teléfono A-7744.

MAQUINAS, ARCHIVOS, BUROS, DINERO, JOYAS

Radios. Empeño, compro y vendo: máquinas de escribir, sumar, calcular y coser, archivos-cajas, mimeógrafos, pupitres, equipajes, objetos de Arte, satélites y mesas.

FLUSES, A $2.00

Procedentes de empeño: pantalones, sobrecamas, zapatos, maletas, etcétera.

LA HISPANO CUBA

Monserrate 39 y Parque Zayas. A-8054.

58 LIBROS E IMPRESOS

LIBRERIA «ALBELA», CONTINUAS novedades científicas y literarias. Libros de Enseñanza Elemental y Superior. Revistas de Modas. Agencia exclusiva «Le Femme Chic», de París; «Chic Parisien» y todas sus publicaciones, las mejores del Mundo. Pídalas en esta librería. Compra y venta de libros antiguos, con grabados, preferentemente cubanos o que traten de Cuba. Belascoaín y San Rafael: U-5782. Apartado 511. Habana.

59 RADIOS

FAMILIA NECESITA VENDER URGENTEMENTE su magnífico radio Weshinghouse. Está nuevo y en perfe cto estado. Precio: $19.00. San Rafael 152 D, entre Oquendo y Soledad.

APROVECHEN LA OCASION. GANGAS, radios R.C.A. Víctor a $15 selectivos, se oye a España y resto Europa. Onda corta y larga. Diez de Octubre 258 C.

RADIO DE AUTOMOVIL, MARCA «Belmont», completamente nuevo, de paquete, vale $70, lo doy en $40. Llamen teléfono FO-1043.

LIQUIDO RADIOS CROSLEY, DOS ondas, modernos, toda clase de piezas repuesto para los mismos, antenas, bocinas, bombillos y también cedo la Agencia, Sucursal «El Ras», Angeles 6.

VENTAS

59 RADIOS

CAMBIO RADIOS, —CORTA-LARGA, último modelo, por motores eléctricos, máquinas coser, escribir, muebles, vidrieras, proyectores cine, cualquier objeto que le estorbe. Todas horas. Egido 18. Entre Gloria y Misión.

VENDO RADIOS USADOS, DESDE $15.00, con gabinete; Majestic: $20.00 radiofonógrafo RCA., gabinete: $30.00; Grunow, onda corta y larga, nuevecito, baratísimos y otros. Hago cambios. Radios Grunow, nuevos, desde $5.00 mensuales. Jesús del Monte 27, una cuadra Esquina Tejas: M-6212.

POR EMBARCAR, APROVECHE GANGA: radio Víctor, 6 bombillos onda corta y larga: $45.00; pianola Aeolian, propia estudios, sin comején: $45.00. Morro y Genios, departamento 605. Hay elevador.

60 INSTRUMENTOS DE MUSICA

VENDO FLAMANTE PIANO, 3 PEDALES, grandes voces, propio para persona de refinado gusto. Lo doy sumente barato. Urge venta. Perseverancia número 1, casi esquina a San Lázaro.

VENDO UN PIANO, CUARTO COLA, acreditada marca, propio para profesional o persona de gusto. Se da barato. Facilidades de pago. San Rafael 141, esquina a Oquendo, al lado bar.

VENDO PIANO, EN BUEN ESTADO, moderno. Lo doy muy barato. Negocio rápido. Necesito dinero. Informan: Aguila número 150, por Corrales, al lado carnicería.

PIANO ALEMAN, COMPLETAMENTE nuevo. Se da a primera oferta. Monte 18, entre Aguila y Angeles.

VENDO A LA PRIMERA OFERTA, un piano de buena marca, tres pedales, cuerdas cruzadas, teclado marfil, casi nuevo, en Aramburo 58, casi esquina a Zanja.

LOS MEJORES PIANOS LOS VENDE «La Internacional». Cuarto cola y vesticales famosas marcas «Steinway», «Ronich», «Pleyel», «Karman». Grandes facilidades pago «La Internacional». San Rafael 57 esquina a Campanario.

EN J 263 ENTRE 27 Y 29 SE VENDE un piano Chassaigne en 40 pesos propio para estudio, tiene magnífico el teclado.

"LA PREDILECTA"

Gran liquidación de un enorme surtido de pianos verticales y cuarto de cola, de las más acreditadas marcas, a precios sin competencia y con grandes facilidades de pago. También los alquilamos.

San Rafael y Oquendo. al lado del Bar. U.2530.

AFINADORES

AFINE SU PIANO POR $2.00, CON toda garantía y seguridad. Manuel Domínguez, afinador-mecánico, graduado en la Escuela «Danguard», de New York. Taller de Reparaciones, Dragones entre Prado y Zulueta. Telf. M-3040.

61 DE ANIMALES

DE RAZA GRAN DANES Y DE PADRES extranjeros con pedigri. Se vende una perra preciosa. Calle 17 No. 88 entre M y N. (altos)

PERRO JAPONES LEGITIMO TRAIDO directamente un año y medio, se vende al amante del perro, por ausentarme. Saitow, c/o Casa Japonesa, Obispo 80.

PERRITA POMERAMNIA, DE DOS meses de nacida. Se vende, es finísima. Informes: Telf. FO-2378.

SE VENDEN VACAS

Recentinas, Jersey y Holstein, de mucha producción. Lotes de añojas y añojos. Un jaca, moro azul, de 7 cuartas. Se pueden ver, en la finca La Milagrosa, carretera de Vento, kilómetro 10. Más informes: Fernández. Telfs. M-2189 e I-7139, Figuras 4, esquina Lealtad.

VACAS RECENTINAS

Buenas lecheras, primer y segundo parto, cruzadas de Holstein y Jersey. También añojas y novillas. Informan: Ayestarán número 1. Telf. U-1129.

VENDO, A PRECIO DE SITUACION, mulos, carros y arreos de todas clases; caballos, mulos de monta y Pony, 4 potros sementales, 7 y media cuartas, bonito color; 4 mulos, criados, domados, de monta y cerreros; carros cerrados, para lecheros y panaderías. Domingo Jarro, Marina y Atarés. Jesús del Monte: X-2876.

62 OBJETOS VARIOS

SE VENDEN UNOS MOLDES USADOS para plisar y otros útiles de taller Animas 147, bajos entre Beloascoaín y Gervasio.

SE VENDEN, TABLAS DE USO DE 1.3.4 y 1-2. Está nueva. Lote 2.500 pies, pino. 37 tablones de cedro de 20 pies. Egido núm. 78, vidriera.

VENDO VIDRIERA MOSTRADOR 9x2, alto 31-2 pies. Armatoste, puerta cristal barnizado, 1 bomba gasolina 1, galón. 1 máquina sumar Burroughs portatil hasta 1 millón. Puede verse garage de Concordia 185 entre Hospital y Espada, señor Díaz.

VENDO VARIAS VIDRIERAS DE TODOS tamaños modernas, nevera cantina mostrador, vidriera lunch caja caudales contadora, molino café, todo muy barato. Informes: Estrella 109 por Campanario. Carpintería.

SE VENDE UNA COCINA DE CARBÓN mineral, en buenas condiciones de uso, con su chimenea. Precio razonable. Puede verse en Empedrado núm. 75.

VENTAS

62 OBJETOS VARIOS

AFICIONADOS A LA FOTOGRAFIA vendo ampliadora en perfecto estado, está funcionando enseño y doy demostraciones amplias, cualquier negativo hasta 11x14 pulgadas y más. La regalo en $15.00. Pedro Fernández calle 9 No. 12½ entre 8 y H, Vedado. Telf. F-3611 de 8 a 12 a.m.

LIQUIDO FAROLES ESTILO RENACIMIENTO español, se hacen bastidores y colombinos a medida, al por mayor y al detalle, hacemos toda clase de encargos. Jesús María 81. Telf. M-9698.

VIDRIERAS, TODOS TAMAÑOS; contadoras, banquetas, molinos, mesas Vitrolite, sillas, espejos, cantinas, enseres de comercio, de oportunidad. También compro y cambio. Cano. Habana 116 y medio, entre Amargura y Teniente Rey.

Dinero-Hipotecas.

63 SOLICITUD

TOMO $800.00 AL 9%

Sobre un chalet en Almendares, que vale más de $15,000. Informes: José A. Ramos, Malecón 28, altos. Telf. A-7642.

TOMO 3 MIL PESOS EN HIPOTECA con buena garantía, trato directo. Aguiar 71, departamento 201. Sr. González.

DINERO EN HIPOTECA

En todas cantidades, al tipo más bajo de plaza, con la mayor reserva y prontitud.

MIGUEL F. MARQUEZ

Empedrado 16, altos. Telf. A-8450.

64 OFERTAS

DINERO SOBRE ALQUILERES, panteones al 2 por 100, sobre casas y terrenos al 6 por 100, fabricamos casas a plazos, dinero sobre automóviles y condominio. Lealtad 78 de 10 a 12 y 3 a 5. M-9623.

DOY $3,000 EN HIPOTECA, EN LA Habana, con buena garantía. También los fracciono. Peña, Obrapía 22: M-7779.

CLAUDIO DE LOS REYES

Compra-venta de valores.

DINERO PARA HIPOTECAS

Compra-venta de casas. Empedrado 35, altos. Teléfono A-1725

DINERO

No pierda tiempo. Cuando necesite tomar dinero en hipoteca o Pagarés, vea a M. Fernández, San Ignacio 50. Teléfono M-9272. De 2 a 5. Operación rápida y absoluta reserva.

DINERO

Doy grandes y pequeñas cantidades en primera hipoteca, desde el 7 por ciento, en adelante, para la Habana y sus barrios. Compro y vendo casas, solares y créditos hipotecarios. Compro y vendo Bonos y Acciones.

JULIO C. GRANDA

Obrapía 33. Telfs. M-5921 y F-5759.

¿NECESITA DINERO? RESUELVO su situación, en el día. No vacile en verme, si tiene alguna garantía. Alberto Cuervo, edificio La Metropolitana 342: M-2808.

65 BONOS Y VALORES

POR AUSENTARME CEDO DOS créditos hipotecarios bien garantizados y al corriente con los intereses. Uno de $6.900 y otro de $3.300. Informes X-2643 de 4 a 6 de la tarde.

VALORES: COMPRO Y VENDO VALORES, bonos y cciones, a los más altos tipos de plaza y se pignoran. Doy dinero en primeras hipotecas. Obrapía 17. Manuel Piñol.

BANCO ASTURIANO: COMPRO BONOS y Acciones. Compro Acciones de la Compañía Cubana de Electricidad. Compro y vendo Bonos y Acciones de todas Compañías, cotizables y no cotizables en la Bolsa. Manuel Piñol, Obrapía núm. 17.

N. GELATS Y COMPAÑIA

106 Aguiar 108 esquina a Amargura

CAJAS RESERVADAS

Las tenemos en nuestras nóvedas construidas con todos los adelantos modernos y las alquilamos para guardar valores de los interesados. En esta oficina daremos todos los detalles que se deseen.

PARA LAS DAMAS

70 INTERES PARA LAS DAMAS

MODISTA ZURCIDORA. ZURCIDOS semi-invisibles, especialidad en telas gruesas, trajes de caballero y señora, precios económicos. Blanco 1, bajos, entre Malecón y San Lázaro.

EXTIRPACION

De los vellos de la cara, muslos, piernas, etc. por medio de la electricidad. Tratamiento definitivo y garantizado. Señora Alexander. Calle Tercera número 381, entre 2 y 4, Vedado.

SEÑORA: ¿QUIERE LUCIR JOVEN y bonita Compre su sombrero en «Casa Celestina». Sombreros nuevos: $0.99. Finísimos: $2.00. Tiño y reformo. San Rafael 41-C., casi esquina a San Nicolás.

APRENDA CORTE Y COSTURA
ESCUELA NACIONAL

Por este gran sistema «Alemany». A la primera prueba, quedará encantada de su irreprochable corte. No ha de entallarlo. Aprenda cortar lo más complicado del figurín. (Ver es creer). La preparación más sólida y útil para la mujer moderna. Estudios que ofrecen garantías, fáciles y agradables. Siempre sabrá cortar aunque pasen 20 años de nuevas innovaciones. Hágase profesora, obteniendo título profesional en Instituto, San José 9, «La Central», Autora y directora: Matilde Alemany viuda de Raurel. También clases en sucursales, por mis competentísimas profesoras graduadas Srta. Hortensia, Atocha 6, Cerro: Sra. de Orfilia, Luz número 26; Sra. de Alfonso, Jovellar 39, entre M. y N. Clases a domicilios y Correo, gratis. Sólo al interior, remita sellos. Infómese. Tengo exclusiva dar grandes ventajas lucrativas. Aprovechen oportunidad que brindo hoy.. La mejor organización moderna de Cuba. Vendemos último método explicativo y profusión grabados, al alcance de todas inteligencias. Precios: $4.00 y $4.30 al interior remito.

ENSEÑANZAS

75 PROFESORAS Y PROFESORES

EDUQUE SUS HIJOS. MAGNIFICOS Colegios desde Primer grado hasta bachillerato. Familia inglesa-cubana hospedad reducido número de estudiantes. Precios módicos. Informes: Simons, 3052 N. E. First Couth, Miami, Florida.

PROFESORA DE 1a Y 2a. ENSEÑANZA, se ofrece para dar clases en su casa y a domicilio. Precios módicos. Teléfono F-2646.

INGLES. QUIEN ADELANTE NO mira, atrás se queda. Profesor experto de Londres. Enseñanza rápida. Clases a todas horas. Farnes, Zulueta 73, altos, Apartamento 20, (entre Dragones y Monte).

INGLES Y COMERCIO. SISTEMA americano muy acreditado. Taquigrafía Pitman y Gregg en español e ingls. 'Academy of English and Commerce". Línea 213 entre G y H, F.3043.

GUITARRA Y PIANO. ENSEÑANZA omena por medio de lindas piezas graduadas. También acompañamientos. Jesús María y Habana.

PROFESORA ALEMANA DA CLASES alemán, inglés, español domicilio o su casa Gran Hotel. Llame Telf. M-9896

A DOMICILIO. INSTRUCCION, MECANOGRAFIA taquigrafía, piano, canto y corte estilo sastre. También preparatoria. Profesora con referencias $6.00. Una asignatura o todas. A-8622.

ACADEMIA RABIÑA

EL NUEVO CURSILLO COMIENZA EL DIA 6 DE JUNIO BACHILLERATO.

Clases individuales, Inglés, Francés, Alemán, Taquigrafía «Pitman» y «Gregg», Mecanografía, Ortografía, Teneduría de Libros, Correspondencia Comercial y Aritmética. TAMBIEN CLASES POR CORRESPONDENCIA. Ingreso E. de Ingenieros. Arquitecto y Veterinaria. Curso de Procurador. Pida prospectos: Neptuno 80, altos, esquina Manrique. M-7840 y A-9222.

PROFESORA DE 1a Y 2a ENSEÑANZA, años de práctica. Sistema pedagógico. Clases en casa y a domicilio. Preparatoria con el inglés. Doy referencias: F-2635.

INGLES

Un nuevo e interesante sistema de enseñanza, permite ahora aprender inglés correctamente, corto tiempo, agradable estudio. Clases personales. Instrucción individual. Sorprendentes resultados en primeras lecciones. Escriba o venga a verme. Profesora A. Z. de Vega, Obispo 105, primer piso, izquierda: A-9123.

ESTUDIO LUCILLE, PROFESORA de bailes de salón, Rumba y Danzón, «Tap», blue, bailes acrobáticos y cultura física a damas y caballeros. Clases especiales para caballeros. Malecón 33º teléfono U-2238.

MISS BLANCO CONOCIDA PROFESORA de inglés. Ahorre tiempo y dinero en pruebas inútiles. Taquigrafía y Mecanografía bajo su dirección, éxito seguro. San Lázaro 186, Galiano.

BAILES
ULTRAMODERNOS Y TAP

Enseñado por Maurice y Srta. Santander, profesores de New York, habiendo actuado en Cuba. Hoteles: Nacional, Presidente, Sevilla y Sans Souci, tango parisién, rumba, son, fox, paso doble, bailes teatrales, enseñanzas rápida privadas a damas y caballeros. Lealtad 153, altos, entre Reina y Salud.

INGLES, TAQUIGRAFIA (INGLESA y española). Teneduría, Cálculos Mercantiles, Aritmética, Algebra, Caligrafía, Mecanografía y Ortografía. $6 mensuales a domicilio, por el profesor F. Heitzman, Monte 103, altos, M-9247.

PROFESOR DE BAILES

Precios módicos. Enseñanza rápida: Son, Fox, Tango, Blue, etc., etc. Doy clases a domicilio. Ismael Servelló. Cárlenas número 3, segundo piso.

76 COLEGIOS

CURSILLO DE VERANO

De repaso y perfeccionamiento: Del Primero al Sexto Grado Elemental: Preparatoria, Taquigrafía, Mecanografía, Telegrafía, etc. ¡Inscríbase hoy mismo! «Instituto Moderno», Neptuno 208, entre Oquendo y Soledad: U-1802.

INTERNOS: 10 PESOS ADMITIMOS niños ambos sexos todos los grados. Alimentación abundante y nutritiva. Vigilancia y moralidad. Inglés diario. Estudios comerciales. Colegio Academia Mercantil. Luz número 26.

MISS BLANCO. ABRIRA EN JUNIO 1o. clases de instrucción en español incluyendo inglés, para niños de ambos sexos. Horas escolares. San Lázaro 186, esquina a Galiano.

"SAN ELOY"

Colegio y Academia. Fundado en 1907. Primera y Segunda Enseñanza: Preparatoria, Bachillerato, Comercio, Idiomas, Cultura Física. Cursos preparatorios especiales. Admitimos pupilos, medio pupilos y externos, Cerro 620, Telf. I-6002. Pida Prospectos.

77 ACADEMIAS

OBSEQUIO DE LA ACADEMIA DE COMERCIO

LUIS B. CORRALES

Los que presenten quince centavos en sellos, recibirán una Aritmética Mercantil, práctica. Clases: Teneduría de Libros, Taquigrafía, Ortografía, Inglés. Clases de Mecanografía: $1.00 mensual, una hora diaria. Clases individuales. Lealtad 141, entre Salud y Dragones.

UN PESO ASIGNATURA: MECANOGRAFIA, Taquigrafía, inglés teneduría de libros, ortografía, caligrafía, trabajos oficina. Enseñanza práctica a cargo experto Contador. Academia mercantil, Luz 26. Habana

ACADEMIA «MEDINA». CLASES DIA y noche. Taquigrafía «Pitman» Mecanografía, preparatoria contabilidad. Esmerada atención. Enseñanza individual, (máquinas modernas). Módica cuota. Apodaca 2 C, bajos, entre Cárdenas y Economía.

Lea ¡ALERTA! al mediodía. Un periódico al alcance de todas las mentes y todos los bolsillos

ENSEÑANZAS

77 ACADEMIAS

ACADEMIA BRAVO

EL PRIMERO DE JUNIO COMENZARAN NUEVOS CURSILLOS DE BACHILLERATO, **DIURNOS Y NOCTURNOS.** Clases por catedráticos Instituto. Cuotas: Preparatoria, Primer y Segundo Año: $4.00. Tercer y Cuarto Año: $5.00. Ingresos a Escuelas Ingeniero, Aviación, Cadetes, Veterinaria y Comercio. Taquigrafía, Mecanografía, eneduría y cursos especiales de Inglés Primera Enseñanza por profesores Normalistas. Servicio ómnibus. Laboratorios para prácticas de Física y Química. Neptuno 198 y 199 (dos edificios): U-2627.

BAILES MODERNOS

«TOMASIN»

Profesor de moda. Positivamente enseño con práctica: Danzón, Son, Pasodoble, Blues, Vals, Fox Trot, Tango Salón. Voy a domicilio. Seriedad y garantía. San Nicolás 264, entre Gloria y Misión.

78 CONSERVATORIOS

CONSERVATORIO FACCIOLO. FUNDADO por María Luisa Facciol o. San Francisco de Asís 4, entre Chaple y Centurión, Víbora, Habana. Piano, Solfeo y Teoría, $3.00. Incorporaciones grátis. No hay vacaciones.

INTERES GENERAL

PROTEJA SU DINERO CONTRA DEVALORACIONES

Se amenaza a las hipotecas y sus intereses con ser mutilados. Los alquileres, al contrario, aumentan, porque la «prosperidad» se acerca. Compre hoy, que mañana valdrán más. Casas, solares y finquitas: F-4047.

«LA FAMILIA», Revista mensual de labores. Cada número contiene un suplemento con primorosos dibujos y una labor en tela.
25 centavos ejemplar.
Pídala a nuestros vendedores.
AGENCIA DE PUBLICACIONES «MADIEDO», bajos del Centro Asturiano, frente al Parque Central, Habana. Telefono A-6466.

A QUIEN INTERESE. SORDERA, ruidos y supuraciones de los oídos, se curan tomando «Rubidol» De venta en Droguerías y Farmacias. Depósito Monte No. 485 Farmacia Dr. Cornejo.

GABINETE DE OPTICA "Versalles" PRADO Nº 109

LA OPTICA DE GARANTIA

Nuestro moderno gabinete óptico se encuentra atendido por un competente cuerpo de optometristas, siendo, por lo tanto, todos nuestros trabajos completamente garantizados. Visítenos y será nuestro cliente. Optica «Versalles», Prado 109, Habana.

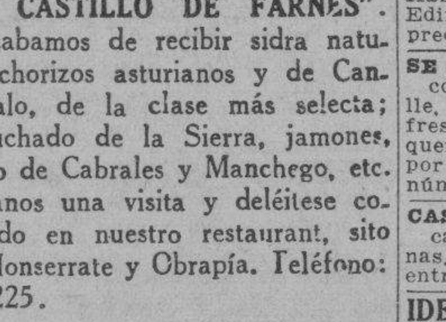

"EL CASTILLO DE FARNES".

Acabamos de recibir sidra natural, chorizos asturianos y de Cantimpalo, de la clase más selecta; embuchado de la Sierra, jamones, queso de Cabrales y Manchego, etc. Háganos una visita y deléitese comiendo en nuestro restaurant, sito en Monserrate y Obrapía. Teléfono: M-4225.

ALQUILERES

79 HOTELES

"CAMPOAMOR"

Compostela 196. A-7401. Departamentos con baño privado, agua fría y caliente, luz y tléfono, desde $13.00 mensuales. Interiores y vista a la calle. Comida: $16.00, una persona: y $20.00 matrimonio.

HOTEL CORTEZ
MIAMI

Situado en el centro de la ciudad, frente a la Oficina Principal de Correos, a media cuadra del Consulado Cubano. 115 habitaciones con baño. Precios de verano $1.50 habitación sencilla y $2 00 doble por día. **Precios especiales por semana.**

Avenida Northeast First y Tercera Avenida.

HOTEL "VANDERBILT"

Lo más alto, saludable y económico, Neptuno 309, esquina a Mazón. Habitaciones de esquina, con baño privado, propias para quien convenga vivir cerca de la Universidad o de los hospitales Calixto García y Mercedes.

HOTEL "SANTANA'

CONCORDIA Y CAMPANARIO

Residencia para familias. Habitaciones con baño privado, agua fría y caliente. Comida excelente. Teléfono M-9551.

ALQUILERES

79 HOTELES

TROTCHA

Calzada y Dos, Vedado. Economía, confort, seriedad. Frescas habitaciones con baño privado y todo servicio. Rodeado de hermosos jardines. Precios de situación. Teléfono F-2383.

HOTEL LUZ, OFICIOS 35

Grandes y cómodos apartamentos y habitaciones, con su servicio privado. Agua caliente y fría. Espléndida comida criolla y española. Gran salón de recreo. Ascensor, teléfono y un esmerado servicio. Abierto día y noche. Se alquila por mes y días. Precios económicos.

HOTEL "IDEAL ROOM"

PRADO 93.B., (POR PASAJE)

¿Desea vivir en casa tranquila, mejor que en su propia casa? Visite esta gran casa, aunque sea por curiosidad. Por dentro la mejor. Precios para matrimonios, con comida y toda asistencia, desde $35.00 a $45.00. Hay apartamentos de dos habitaciones, con balcón y baño a Prado. Exígense referencias de moralidad y pago.

HOTEL ANDINO

S. LAZARO 490, FSQ. M. U.2553

Unico en su clase. Moderno, céntrico, amplio, fresco, saludable, frente Universidad. Conviene para los que necesiten vivir cerca de los hospitales Calixto García o Mercedes. Habitaciones con baño privado, balcón, hermosa vista. Con 3 excelentes comidas: $45.00, matrimonios. Una persona, desde $28.00. Clientela escogida. Pensión completa para huéspedes del interior. Precios sin competencia. Garage propio y ascensor. Esmerado servicio en mesas separadas.

HOTEL VEDADO

Calle 19, esq. M. Vedado

Residencia excelente, que reúne excepcionales condiciones, para vivir con toda comodidad. Frecuente y fácil comunicación con la ciudad y repartos. Esmerado servicio. Comida criolla, española y americ na. Telf. F-6631.

THE SAVOY

F Y 15. VEDADO.
Telf. F.6616

Situado en un lugar alto del Vedado. Con fácil y frecuente comunicación, con la Ciudad y Repartos. Rodeado de jardines. Con 600 metros de hermosos portales Las habitaciones tienen ventilación directa, teléfono, baño privado, con agua fría y caliente. Precios moderados. incluyendo tres excelentes comidas. El servicio en mesas separadas, para cada familia.

80 CASAS DE HUESPEDES

CASA DE HUESPEDES «LA ISLA», Monte 53, por Factoría. Exclusivamente para personas de boralidad. Habitaciones con balcón a la calle. Edificio moderno. Espléndidos baños, precios reducidos.

SE ALQUILAN DOS HABITACIONES, con comida, una con vista a la calle, 3 ventanas; otra, muy grande y fresca, interior. También hay dos pequeñas. Habitaciones: $25.00 y $30.00, por persona, «El Castillito», calle 17 número 56, entre I. y J.

CASA DE HUESPEDES: MAGNIFICAS habitaciones, para 3 o 4 personas. Aguila 113, esquina a San Rafael, entrada por la fotografía.

IDEAL PARA MATRIMONIOS:

Prado 99, frente al Capitolio. Habitaciones modernas y ventiladas, closet y baño privado completo. Agua caliente y fría, a todas horas. Excelente comida. Gran confort y limpieza. Estricta moralidad.

81 CASAS DE COMIDAS

CASA PARTICULAR REPARTE COMIDA variada reducido número familias. Suministros primera. Aceite Sensat. Manteca chicharrón. Domingos arroz con pollo y postre. Precio: 1 persona 40 cts., dos 60 cts. Teléfono: A-7146.

SERVIMOS CANTINAS A DOMICILIO. Una persona: $0.40, dos personas: $0.60. Hablen con el cocinero. Admitimos abonados al comedor 12 pesos. Reina y Angeles bar «El Polo».

PRADO 111 ENTRE TENIENTE REY y Dragones. Cantinas especiales para personas que estén bajo plan médico o que no les guste la comida rutinaria de cantina. azón esmeradísima y económica. A domicilio. Se admiten abonados al comedor. Teléfono A-7905.

PRADO 111 ENTRE TENIENTE REY y Dragones. Cantinas especiales para personas que estén bajo plan médico o que no les guste la comida rutinaria de cantina. Sazón esmeradísima y económica. A domicilio. Se admiten abonados al comedor. Teléfono A-7905.

ALQUILO LINDA Y MODERNA RESIDENCIA, propia persona de gusto: jardín, portal, sala, saleta, cuatro amplias habitaciones, suntuoso baño completo, hal, comedor, cocina, patio, garage, cuarto y servicio de criados. Lo más alto y sano de la Víbora, reparto Bella Vista, Paco número 15, segunda cuadra Calzada donde pasan todas las guaguas de la Víbora. Verla, de 2 a 5. Agua abundante.

ALQUILERES

82 APARTAMENTOS

VIBORA. FAMILIA RESPETABLE, alquila un apartamento con entrada independiente a hombres solos o matrimonio sin niños. Luis Estévez 12 entre Párraga y Felipe Poey. Se exijen referencias.

EN OBRAPIA 114, ALTOS, ENTRE Bernaza y Monserrate, se alquila apartamento interior, compuesto de dos habitaciones, comedor, cocina y baño, con luz.

ALQUILO MODERNO APARTAMENTO. Informan U-2995.

VEDADO. FAMILIA RESPETABLE, alquila bonito apartamento con entrada independiente, de dos habitaciones, con closets, lujoso baño privado, balcón y terraza. 11 No. 131, entre K y L.

APARTAMENTOS FRESCOS Y CON todo confort. Edificio moderno de ocho pisos y sótano para garage. Lens 6 esquina a 11. Vedado.

SE ALQUILA APARTAMENTO DE dos habitaciones con baño y con vista a calle en planta baja de edificio selecto. Propio para persona sola u oficina. Empedrado 49.

SE ALQUILA UN PRECIOSO APARTAMENTO independiente en casa honorable, hombres solos o matrimonio sin niños. Agua fría y caliente. Cristo 23, altos.

SE ALQUILAN APARTAMENTOS MODERNOS. En San Miguel 96 a una cuadra de Galiano. Informan en la tintorería.

APARTAMENTOS AMUEBLADOS, oportunidad: Se alquila desde mayo a septiembre, magnífico apartamento, 235 W. 76th. Street, New York, 6 habitaciones, 2 baños 125 pesos mensuales. Diríjase a Jacobs 317, W. 83rd. St., New York City.

«EDIFICIO ARCOS». SE ALQUILAN dos apartamentos, uno grande y otro pequeño; informa el conserje del mismo. F, entre 19 y 21, Vedado.

SE ALQUILA UN APARTAMENTO compuesto de 2 habitaciones muy frescas, propio para hombres solos o profesionales. Se exigen referencias. Zulueta 38, primer piso, izquierda, entre Monte y Dragones.

83 DEPARTAMENTOS

SE ALQUILA UN DEPARTAMENTO de dos habitaciones de esquina, independiente; habitación con vista a la calle, baño al lado, para hombres solos. Casa moderna. Manrique 49, esquina a Concordia. de color, para la limpieza. Que duerquina a Concordia.

ALQUILO DEPARTAMENTO PROPIO para profesional, con todos los adelantos modernos. Precio $18.00. Genios 32 bajos. También departamento de sala, saleta, 3 cuartos, baño, cocina y servicio para criados. San Lázaro 48 altos. Informan A-9477, 9 a. m. y 7 p. m.

UN DEPARTAMENTO MUY AMPLIO y ventilado, se alquila en el edificio más moderno y mejor situado de La Habana, en San Rafael 37, altos, a media cuadra de Galiano.

ALQUILO, A FAMILIA SIN NIÑOS, departamentos de dos, tres y cuatro habitaciones con servicio privado y sin servicios. También habitaciones a hombres solos, en las casas siguientes: Empedrado 15, Habana 55, Monte 2-A., Bernaza 30 y Habana 85. Todas casas de orden y de buen aspecto.

SE ALQUILA UN DEPARTAMENTO con vista a la calle, a personas de moralidad. Módico precio. Crespo 39 altos.

ALQUILO DEPARTAMENTO VISTA a la calle, independiente, de 2 habitaciones, una grande y otra chica. Casa particular, moderna, matrimonio sin niños. Exijo referencias. Concordia 49, altos, entrada por Manrique.

SE ALQUILA UN DEPARTAMENTO con vista a la calle. Para matrimonio o tres hombres, con comida, casa particular. Frente a Fin de Siglo. Aguila No. 115.

84 HABITACIONES

PARA MATRIMONIO O SEÑORA SE alquila en casa de familia de absoluta moralidad una preciosa y ventilada habitación con vista a la calle. Es casa moderna, magnífico baño. Se da comida. Sra. Gloria Hernández, Jovellar 39, altos, a una cuadra de la Universidad.

AMPLIAS HABITACIONES TERMINADAS de pintar en la moderna casa de Villegas 58 y también una espléndida nave propia para un comercio. céntrico lugar.

CASA FAMILIA SAN LAZARO 125, primer piso, entre Galiano y San Nicolás, alquila con o sin muebles, y toda asistencia, fresca habitación. Agua caliente, teléfono, derecho recibidor.

AGUACATE 28 ALTOS SE ALQUILAN 2 hermosas habitaciones juntas o separadas, se dan y se piden referencias.

AVENIDA DE LAS MISIONES: Monserrate 7, altos. Espléndidas habitaciones de frente e interiores, lavabos, luz y teléfono, amuebladas o no, en precio módico. Es casa de estricta moralidad, sin niños, con comida.

CARLOS 3o. No. 2 ESQUINA A BELASCOAIN alquilan pequeñas habitaciones a persona sola con luz, teléfono, lavabo, agua caliente y comida si de sea.

HABITACIONES NIAGARA HOUSE magníficas y frescas desde diez pesos en adelante, hay con baño privado. Se piden referencias. Prado No. 47, altos.

DOS BUENAS HABITACIONES, SE alquilan en Galiano 68, altos, entre Neptuno y San Miguel. En la misma, se alquila una amplia cocina. Precios muy ecoómicos.

SE ALQUILAN DOS ESPLENDIDAS habitaciones, juntas o separadas, con balcón a la calle y una interior. Neptuno 45, primer piso, entre Aguila y Amistad. Informan en el segundo piso.

VILLEGAS 22, ALTOS, BONITA HABITACION preparada para gabinete dental, balcón a la calle mucha agua, dos cuadras Parque Central, magnífica situación, hay recibidor, lugar céntrico.

SE ALQUILAN HABITACIONES, vista a la calle, teléfono, agua corriente, Aguila 107.

ALQUILERES

84 HABITACIONES

ALQUILO EN CASA DE FAMILIA, una habitación con balcón a la calle. Sin muebles (con comidas). Reina No. 112 primer piso esquina a Gervasio

SE ALQUILA UNA HABITACION, con una hermosa cocina; otra, para guardar muebles, a personas de estricta moralidad. Calle Once número 137, entre K. y L.., Vedado.

ALQUILO UNA HABITACION, CON lavabo y luz, en casa particular, bajos, pero fresca e higiénica, buena presencia. Unicamente a personas decentes y honorables. Neptuno 208, entre Oquendo y Soledad.

EN CASA DE FAMILIA, UNA SALETA, para oficina o caballero solo, centro comercial. San Nicolás 67, altos, entre Neptuno y San Miguel.

EN REINA 23, SE ALQUILAN HERMOSAS habitaciones, con baños, agua caliente y fría, en casa de moralidad.

SE ALQUILA UNA HABITACION, en casa particular, a hombres solos o matrimonio sin niños, con o sin comida. Picota 10, entre Luz y Acosta.

NEPTUNO 142, ALTOS, ENTRE Lealtad y Escobar, casa particular. Alquílase fresca y clara habitación, con o sin muebles y toda asistencia, a matrimonio o señoras solas, de moralidad.

SE ALQUILA UNA HABITACION, para señora, señorita o matrimonio sin hijos. Se piden referencias. Lealtad 90, segundo piso, entre San Rafael y San Miguel.

ALQUILO HABITACION MUY FRESCA con comedor y cocina, sumamente barata a familia tranquila. Aguiar 112 2o piso entre Teniente Rey y Amargura.

SE ALQUILAN DOS MAGNIFICAS habitaciones a matrimonio sin niños u hombres solos. Calle 23 número 253, frente a Las Siervas de María Vedado.

OBISPO 82 Y 97. ¿DESEA VIVIR EN habitaciones grandes y frescas? Vea éstas. Todas con vista calle, agua corriente, con toda asistencia. Buena comida, con o sin muebles. Véalas y se convencerá. Precios de situación: M-8046.

EN CASA DE FAMILIA DECENTE, se alquila a caballero solo o matrimonio, una lujosa habitación amueblada, anexa al baño. Véala, Aguacate 17, segundo piso.

HUESPEDES: HABITACIONES Y apartamentos con o sin muebles, desde 10 pesos. Comida, si la desean. Prado 93, altos Partagás, esquina Neptuno, frente Parque Central.

SE ALQUILA UNA HABITACION grande y otra chica, a matrimonio solo, en casa de familia. Industria 73, segundo piso izquierda.

SE ALQUILAN 2 HABITACIONES para persona sola de extricta moralidad en 6o. piso Empedrado 49. Luz y elevador. Informa Conserje.

EN PRADO 88, CASI ESQUINA A Animas, se alquilan para el día primero de junio, amplias y ventiladas habitaciones. Separarlas con tiempo. Se incluye comida. Hay teléfono.

SE ALQUILAN HABITACIONES fresquísimas exteriores con o sin muebles, hombres solos o matrimonios sin hijos. Pido referencias. Aguila 97, tercer piso.

EN MONTE 22, 2o. PISO SE ALQUILA en casa de familia, omplia habitación a matrimonio sin niños o hombres solos, con baño anexo y agua fría y caliente.

FAMILIA DECENTE, ALQUILA BONITA habitación, con lavabo de agua corriente y baño anexo, a matrimonio sin niños o dos personas mayores, con toda asistencia. Industria 113, altos.

CUBA 86, ENTRE TENIENTE REY y Amargura. Edificio moderno, fresco, tranquilo. Habitaciones con lavabos, luz, teléfono, baño caliente, desde $9.00. Dos meses. Personas mayores: A-8309.

SE ALQUILA UNA HABITACION fresca con vista a la calle. Casa particular. Obispo 84.

BONITA HABITACION, LAVAMANO teléfono, servidas las comidas a la habitación. Exclusivamente personas honorables sin niños. Industria 138, frente al teatro Campoamor.

GRAN RESIDENCIA, PRADO 104. Habitación grande, para tres o cuatro. En la misma, en la azotea, muy independiente, para caballeros, a precios reducidos. Se admiten abonados al comedor. Referencias.

DOS AMPLIAS FRESCAS HABITACIONES vista calle baño privado, alquílanse matrimonios toda asistencia. Buena comida, seriedad, comodidad. Comunicación todas partes. Línea 28, esquina J. Vedado. Teléfono F-6328.

MONSERRATE 93, ALTOS, ENTRE Lamparilla y Obrapía. Se alquilan habitaciones con muebles y lavabo agua, a precio de situación. Otros informes, en la misma.

EDIFICIO "CUBA", SEIS PISOS,

Empedrado número 42. Se alquilan amplias y ventiladas habitaciones, muy baratas. Elevador, lavabo, luz toda la noche. Orden y moralidad. Telf. M-5113.

HABANA 68. ALQUILO ESPLENDIDAS habitaciones, una de ellas con muebles, casa de moralidad, agua abundante.

85 NAVES Y LOCALES

PEÑON 8, CERRO, UNA CUADRA de la Calzada, propio para industria o depósito. Informes Aguila 213.

ALQUILO: AMISTAD 102 ENTRE San José y Barcelona, local propio para almacén de tabaco. Informan: primer piso derecha misma casa.

NAVE INDEPENDIENTE, DE 10 METROS de frente, por 60 de fondo. Se alquila en la Calzada de Puentes Grandes número 35, frente al tejar de Mato propia para depósito o industria. Telf. I-6095.

ALQUILO UN BUEN LOCAL, DE mucho tránsito, propio para negocio pequeño, en $15.00 .Ayestarán 9 y medio, esquina Desagüe. Informes en el mismo, bodega.

EN LA CALLE MAS COMERCIAL de La Habana, se alquila, vende o cede, la mitad de un local. Neptuno 132, óptica. Informan en la misma.

EN GUANABACOA PROPIO PARA Industria alquilo en condiciones terreno con amplias naves. Informan todos los días de una a seis p.m. en Roloff No. 50 antes Samaritana.

FOLLETIN 42

DOÑA SOL

RAFAEL PEREZ Y PEREZ

De venta en la «Casa Wilson». Obispo 52. Tel. M-3850.

Sol saltó al suelo, un poco avergonzada de haberse dejado sorprender en pleno ensueño, y la doncella se apresuró a cerrar los abiertos vitrales. Aquella noche, Sol se mostró descontentadiza y difícil en el atavío personal, cosa que desconcertó por completo a la camarera, acostumbrada ya al carácter acomodaticio de su señorita; sin duda sería con motivo del gran baile y de milord Ratteley..., del cual se murmuraba entre la servidumbre del castillo que andaba flechado por la española. Y como el arrogante «Capitán Terrible» no era de despreciar por ningún concepto. Jeanette creía de muy buena fe que era él el causante del trastorno de su joven ama. Rechazó el traje rosa y pidió uno verde jade que era una maravilla, el cual, después de tenerlo puesto, hubo de cambiarlo por otro completamente blanco con el que hubiese parecido una desposada si el talento artístico de Jeanette no rompiera la uniformidad con el toque de una preciosa dalia crisantemo color coral que a toda prisa fue a coger al invernadero. Menos mal que al primer toque de «gong» tardó mucho rato en suceder el segundo. Sol miró, al oírlo, el relojito de bronce colocado en la repisa de la chimenea y vió que las finas saetas marcaban las siete. ¿Las siete? Era precisamente la hora de la comida. Debía haberse retrasado; sin duda por alguna causa mayor. Tal vez lady Harwing guardase esta cortesía a algún invitado de alto copete, pero de todas maneras no dejó de extrañarla, porque la exactitud era de una precisión militar en el castillo.

En esto, la generala, de gran «toilette», irrumpió como un torbellino en la salita de Sol, seguida de Teresa, que la traía la capa de pieles, el abanico, los guantes y un pañuelito. La muchacha creyó que su tía iba a echar un vistazo a su vestimenta de neófita como solía hacer casi todas las noches, pero no bien hubo puesto los pies en los dominios de su sobrina cuando despidió a las dos sirvientas con una frase conminatoria que no admitía dilación, y luego de seguirlas hasta la antecámara, porque no se fiaba de que la francesa se quedara a escuchar detrás de un portier, y de cerrar por sí misma con pasador la puerta por donde salieron las fámulas, volvió hacia el gabinete de Sol con tan claras muestras de azoramiento y de inquietud que la muchacha se sobresaltó.

—¿Qué hay, tía? Me está usted asustando con todo este lujo de precauciones.

—Sí, ¿eh? Pues prepárate, que aun vas a asustarte más cuando sepas lo que se nos viene encima.

—¿Lord Ratteley ha pedido mi mano?—preguntó Sol entre bromas y veras.—¿Es esa la catástrofe?

—Esa no sería ninguna catástrofe, porque el Capitán es un muchacho muy agradable—dijo nerviosísima doña Carlota.—Figúrate que hace un rato he oído pasos presurosos por el corredor y he preguntado a Teresa que entraba a vestirme si sabía ella a qué obedecía aquel trajín. Teresa me ha dicho que acaban de llegar unos señores y que estaban subiendo el equipaje.

—Eso no tenei dn;.Hl aaearpdajM

—Eso no tiene nada de particular —intentó tranquilizar Sol.—Ya sabe usted que Harwing-Castle es una casa muy hospitalaria y que lady Harwing esperaba todavía algunos invitados que no pudieron venir para Navidad.

—Bueno; pues eso mismo pensé yo. Y acabé de vestirme tranquilamente, cogí un libro, me arrimé a la lumbre de la chimenea y me dispuse a esperar el segundo aviso del «gong» para venir a recogerte. Pero, hija, me hice vieja aguardando...

—Sí, han tardado mucho a tocarlo... Yo también lo he notado.

—Y ahora, ahora mismo, he recibido un recado de María Teresa avisándome que hasta los ocho no se servirá la comida porque «su gracia el duque de Stevart y lord Dundley acaban de llegar y están vistiéndose para comer». Así ha dicho, ni más ni menos, ese majestuoso personaje que salió a recibirnos a la estación: Simpson. ¿Es Simpson?

Sol se había quedado como alelada; su leve matiz color de rosa se había trocado en la cerúlea palidez del sobresalto... Y miró a la generala con expresión ambigua, cual si no entendiese bien lo que le acababan de decir.

—Los santos Inocentes han pasado ya, tía—intentó sonreír—y la broma convendrá usted conmigo en que es poco pesada...

—¡Qué más quisiera yo que fuera broma!—dijo con desaliento doña Carlota.—Estoy desolada. Sol, contrariadísima. De todas las sorpresas que pudiera yo esperar, ninguna tan inesperada y desagradable como esta jugarreta de ahora. ¿Quién se había de figurar de un hombre, que estaba en Port Said el día de Nochebuena, que había de presentársenos sin decir esta boca es mía para la cena de Año Nuevo, igual que un diablo por escotillón en una comedia de magia?... Bien dicen que anda algo tocado.

—Y yo, tonta de mí, que he visto llegar el yate desde esa ventana y creía que sería un velero de los que cargan madera...—murmuró la joven, abatida.—Y sería él..., ¡ya lo creo que era él!

¿Por qué, pese a su aparente contrariedad, había una alegría loca e impetuosa en su voz? Pero la generala no lo advirtió; no estaba para menudencias. Sentíase tan sinceramente contristada por lo que ocurría que no sabía sino deshacerse en lamentos.

—Y pensar que hemos tomado toda clase de precauciones para evitar su presencia para venir ahora a toparnos con él de un modo tan violento y difícil... Porque, ¿con qué excusa admisible levantamos nosotras el vuelo sin dar que sospechar a toda esta gente? ¡A buena hora vengo yo a Escocia si llego a sospecharme...! Sol, hija de mi alma, no creo que se te ocurra pensar que aquí ha habido pasteleo de mi parte, ¿eh?—imploró angustiada la buena señora.

—¡Qué disparate! ¿Cómo podría pensarlo?

—¿Y él? Con tal que no crea él por su parte que todo esto ha sido una combinación...

—No puede creerlo, y si lo creyese, no sería lord Harwing el perfecto caballero que yo he conocido en Olarrizga.

Sol, por una brusca reacción de su orgullo, apercibida de la necesidad de salvar dignamente la situación de su apática timidez con un esfuerzo enérgico y, por primera vez desde que vivían juntas, dominó con su voluntad serena la decaída fortaleza de doña Carlota.

—¡Ea, tía, no se preocupe usted de esa manera! No ha pasado nada que valga la pena de inquietarnos hasta este extremo. ¿Que ha llegado Freddy y me encuentra en su casa? Su madre le dará la explicación: yo vine porque ello me lo rogó. No puede pensar nada ofensivo contra mí. Tanto peor para él si lo pensara. ¿Qué la vida nos reúne después de tantos esfuerzos por huirnos?... Dios sabrá por qué lo dispone así. Un día u otro debíamos encontrarnos y ha llegado ya. Ahora no hay más, sino afrontar dignamente la situación. Conque no se hable más. Aquí tiene usted sus guantes y su abanico... Venga y la ayudaré a ponerse la capa, que hemos de recorrer un buen trecho y las escaleras y los pasadizos están muy helados.

La generala se levantó como si le hubiesen puesto una inyección reanimante.

—Pero..., ¿y tú?... ¿Te has mirado al espejo, criatura? Estás sin color; blanca como una muerta.

—¿Y para qué es el colorete sino para estos trances?—se echó a reír Sol, mientras discretamente ponía una leve sombra de carmín sobre sus mejillas, de ordinario como dos rosas.

—¡Vaya por Dios!—suspiró doña Carlota mientras seguía los movimientos del esbelto cuerpo de Sol que ante el espejo se envolvía en un abrigo blanco guarnecido de armiño.

Y admirada ante la serenidad con que la muchacha salía al encuentro de los acontecimientos, se cogió a su brazo para bajar las escaleras. Entonces notó la muchacha que doña Carlota estaba temblando a consecuencia de su gran excitación.

—Pero, por amor de Dios, tía...

—Sí, hija, sí pero no puedo remediarlo, y lo que más me apena es que toda la culpa la tengo yo, que bien recuerdo que tú no querías venir. Parecía que te lo daba el corazón. Pero, descuida, que ya me reharé antes que entremos en el salón.

A entrar en él, estaba en apariencia completamente tranquila. Lady Harwing no había llegado aún, ocupada en ultimar pormenores de su atavío que la llegada del hijo interrumpió. En el centro de la vasta pieza un muchacho alto, flaco y arrogante, correctamente vestido de etiqueta, peroraba en medio de un apretado cerco de oyentes ;y tan embebido andaban todos escuchándole que ninguno puso atención en la entrada de las dos señoras. Entonces, Sol, con una presión de brazo, detuvo a la generala y quedaron paradas escuchando, por no ser menos, las razones de lord Dundley, que no era otro el orador.

Al abarcar con su mirada la estancia, Sol apercibió de espaldas a ella, apoyado en la cornisa de la chimenea, la silueta inconfundible de lord Harwing que conversaba con el viejo lord Beaton sin prestar atención al pintoresco discurso de su primo... ni a las insinuacantes miradas de Bella Lawrence, que se apartaba un poco del círculo de oyentes. Sol sintió un ligero desfallecimiento, pero no era hora de ceder a las flaquezas, sino de dominarlas, y como actriz cuidadora que sabe a maravilla su papel, compuso la expresión alterada de sus ojos y de su sonrisa y volvió a ser... la doña Sol de siempre. ¿Quién podría adivinar el oleaje de emociones que hinchaban aquella alma bajo la sonrisa trivial y la mirada indiferente?

—¿Qué está diciendo ese imbécil? —guiñó doña Carlota a quien todo le caía mal aquella noche.

El imbécil era lord Dundley

M.E.C.D. 2016

ALQUILERES

85 NAVES Y LOCALES

ALQUILO O VENDO ESQUINA COmercial dedicada bar, enseres y cerrada no poderse atender y admito socio. Negocio en marcha si no es persona seria que no se presente. Misión 35, altos, J. V.

HOTEL "SEVILLA BILTMORE"

Se alquilan varios departamentos, para establecimientos comerciales, en la arcada del hotel «Sevilla Biltmore». Se admiten proposiciones.

MODERNO LOCAL ALQUILO EN Neptuno 164-166, entre Escobar y Gervasio. Vidrieras al frente. 380 metros superficie. Llaves e informes Empedrado 49. M-3031.

LOCAL MAGNIFICO DE ESQUINA en lo mejor de la calle de Obispo, lo más transitado con grandes vidrieras aparadores, se traspasa todo o parte del mismo, propio para cualquier giro. Informes teléfono M-4541

CAMPANARIO NUM. 35

Esquina a Virtudes. Terminadas las reparaciones, se oyen proposiciones, para establecimiento y viviendas, en las cuatro accesorias, por Virtudes. Llaves e informes: San Pedro 6, Arturo A. Vázquez: A-9619.

NAVE ESPACIOSA, AGUIAR 112, ENtre Amargura y Teniente Rey. Informan: Carlos III número 73, esquina a calle Almendares. Telf. U-3923.

HERMOSO, MAGNIFICO LOCAL Quinta Avenida esquina 28. Reparto Miramar, próximo desocuparse, propio para exhibición automóviles, muebles, víveres guaguas, etc. Puede verse. Informes: M-7245.

PROXIMO A DESOCUPARSE LA mejor casa para comercio industria o depósito toda de hierro y concreto. Jesús del Monte No. 79, teléfono F-5432.

GALIANO
Y SAN LAZARO
El mejor local de La Habana.
APROVECHE
Unica Oportunidad
de Alquilarlo
VEALO Y OFREZCA
CONTRATOS POR AÑOS
Informes: Genios y Morro
Telf. M-6747

REPARO KOHLY, CALLE 27 ENTRE 26 y 28 Profesora de francés, recomendada por familias conocidas da clases en su casa y a domicilio. Telf. F-5618.

SAN LAZARO 93

Entre Aguila y Blanco, gran local, próximo a desocuparse. Informan: Consulado 52, altos.

87 HABANA

SE ALQUILA UN PISO EN SAN RAfael 152 esquina a M. González. Informes al teléfono FO-2558. Para verlo de 1 a 6 p.m.

SE ALQUILAN LOS ALTOS DE NEPtuno No. 16. Informan en los bajos casa de préstamos «La Equidad».

SE ALQUILA SALA, SALETA, Y cuarto, para consulta o academia, no hay niños. Crespo 22, altos, entre San Lázaro y Refugio.

MALECON 14, 2o. PISO, UNA CUAdra del Prado, fresca y ventilada casa con terraza, sala, comedor, tres cuartos, cocina, baño. Llaves en los bajos. Informan Llinás 54 esquina a Marqués González. U-4489. Precio situación.

CASA MODERNA DE 2 CUARTOS, SAla, saleta y comedor, baño y cocina. Se alquila en Corrales No. 217. Llave en el 2o piso. Informan U-6885

MONTE 398 A UNA CUADRA MERcado, primer piso, sala, saleta cinco habitaciones, baño moderno, terraza interior, agua impulsada, abierto de 2 a 5.

NEPTUNO Y AGUILA, 3er. PISO MOderno, fresquísimo, vista a dos calles, acabado pintar: sala, comedor, 3 habitaciones, lujoso baño, centro tiendas y teatros. Llaves «Bar Trío». Informes: café Vista Alegre, departamento 1.

ALQUILO INFANTA 103 ALTOS, entre San José y Valle, cuatro cuartos, sala, recibidor, terraza, lujoso baño, cocina, comedor, cuarto y servicio criados. Informan F-5620.

$35.00. LAGUNAS NUMERO 25, ENtre Campanario y Manrique, planta baja, compuesta de sala, comedor, 3 cuartos, baño, cocina y patio. Informan: Bufete de Arellano, en Empedrado 16. M-3936.

LUGAREÑO 36, ALTOS, ENTRE Luaces y Montoro, se alquila casa con terraza, sala, recibidor, tres dormitorios, baño moderno, cocvina y servicio de criados. Informes en FO-2904. Llaves en la misma de 4 a 5. Precio: treinta pesos y dos meses en fondo.

ALQUILO, ESCOBAR 177, ESQUINA a Sitios, tercer iso: sala, dos cuartos, baño, cocina, buena para un matrimonio solo, sin niños. Llaves: bodega, Escobar y Sitios.

ALQUILO, LEALTAD 13, SEGUNDO piso, con sala, saleta, tres cuartos, baño intercalado y servicio de criados. Informes: Monte y San Nicolás, sastrería El Pueblo. Telf. M-7191.

MANRIQUE 2, ELEGANTE Y fresco piso principal: sala, recibidor, 3 cuartos, lujoso baño, galería, comedor, cuarto y servicio de criados. Informes, bajos.

SE ALQUILA PRIMER PISO OBRApía 39, por Habana, 3 habitaciones, sala, comedor, patio con su lavadero, baño intercalado y cocina carbón. Llaves e informes en la misma. Bar EEl Gallo, teléfono A-6161.

ALTOS DEL CAFE «EL TESORO», Cuba esquina a Obispo. Se alquilan con 12 apartamentos, propios para viviendas, bufete o sociedad de recreo. Alquiler económico. Más informes: M-4552.

MONTORO 3, MEDIA CUADRA DE Carlos III. Se alquilan bajos, con sala, comedor, dos cuartos, baño intercalado y cocina. Abundante agua.

ALQUILO, ENSANCHE DE LA HAbana, Pozos Dulces 43, casa grande, sala, saleta, 7 habitaciones baño, comedor, servicio de criados garage y patio grande. La llave en la bodega de enfrente.

SAN RAFAEL 271, ALTOS SALA, recibidor, cuatro habitaciones y servicios completos. Teléfono F-5142.

SE ALQUILAN LOS ALTOS DE SAN Lázaro 183, tres habitaciones baño moderno y demás servicios. Informes: bodega esquina a Perseverancia.

ALQUILERES

87 HABANA

NEPTUNO NUMERO 234, EL MEJOR situado de la Ciudad, piso completamente amueblado, 3 cuartos, baño intercalado, sala, comedor, cocina cuarto de criados, frigidaire y radio, hotel Florida: A-1131.

SE ALQUILAN LOS MODERNOS altos, de Basarrate 13, entre San José y Valle: sala, recibidor, tres habitaciones, baño intercalado comedor y servicio. Puede verse, desde el día primero. Informan, en los bajos.

ALQUILO LOS ALTOS, DE SAN JOsé 93, compuestos de sala, saleta, tres cuartos, comedor, servicio de criados. Informes: Arias, Trocadero 35, de 2 a 4 p. m.

ALQUILO EL TERCER PISO, DE Merced 10, compuesto de sala, un cuarto y cocina. Informes: Arias, Troc dero 35.

MODERNO PRIMER PISO

Corrales 269, próximo a los Cuatro Caminos y Mercado Unico, con tres cuartos sala, comedor al fondo, baño completo. Informan: Corrales 93, altos. Verla, de 10 a 12.

PROXIMO TERMINAL Y NORMAles: $30.00, segundo piso alto, independiente fresquísimo: sala, comedor, tres cuartos, baño intercalado, cocina gas o carbón. Llave: San Nicolás y Rubalcaba. Siempre agua: FO-1217.

MALECON 62, SAN LAZARO 200, SAN Ignacio 48, frescos y cómodos apartamentos y habitaciones independientes. Precios razonables. Informes: sus respectivos encargados.

SE ALQUILAN
HABANA

CAMPANARIO 152 Y 154

Entre Reina y Salud, departamentos de 2 habitaciones, baño completo y cocina; y sala, comedor, 2 habitaciones, baño completo y cocina: $20.00 y $30.00.

JOVELLAR 35-B.

Entre Hospital y Aramburo, segundo piso: sala, comedor, 3 cuartos, baño intercalado, cocina y cuarto y servicio de criados: $34.00.

MALECON 341

Entre Belascoaín y Gervasio, segundo piso: sala, saleta, 3 cuartos, comedor, baño, cocina, cuarto y servicio de criados: $45.00.

PRINCIPE 35

Esquina a Espada, primer piso: sala, 2 cuartos, comedor, baño intercalado, cocina y servicio de criados: $25.00.

SAN RAFAEL 305

Entre Mazón y Ronda de la Universidad, planta baja: jardín, portal, sala, saleta, 5 cuartos, comedor, pantry, baño intercalado, cocina, cuarto y servicio de criados: $90.00.

VIRTUDES 144-A.

Entre Belascoaín y Gervasio, altos, acabados de pintar: sala, saleta, 6 cuartos, comedor, pantry, 2 baños, cocina y cuarto de criados: $85.00.

VEDADO

CALLE 25 NUM. 264

Entre D. y E., altos: terraza, sala, saleta, 5 cuartos, comedor, pantry, baño intercalado, cocina, servicio de criados y garage: $60.00.

CALLE 4 NUM. 180

Entre 19 y 21, altos: sala, 4 cuartos, comedor, baño intercalado, cocina y cuarto y servicio de criados: $50.00.

JESUS DEL MONTE

DIEZ DE OCTUBRE 58 Y 60

Entre Omoa y Alejandro Ramírez, primera y segunda planta: sala, tres cuartos, comedor, cocina, baño intercalado y servicio de criados. Primer piso: $40.00. Segundo piso: $35.00.

LUYANO

CUETO 181

Entre la Calzada y Herrera: portal, sala, comedor, 2 cuartos, baño, cocina y patio: $20.00.

Informan en The National City Bank of New York Departamento de Administración de Bienes Teléfonos A-9897 y M-9871

ALQUILO TENERIFE 71, PRIMER piso, sala, saleta, cinco habitaciones baño intercalado, comedor fondo cocina, cuarto y servicio criados. Monte 170. Tel. M-3216.

ASOCIACION COOPERATIVA DE PROPIETARIOS

PEQUEÑS PROPIETARIOS: No estéis desunidos ante los problemas presentes. Esta Asociación ayudará a resolvérselos. Cuota insignificante, que reembolsa facilitándoles impresos, recibos, carteles, contratos, llaves, y con descuentos otros artículos. Consultora atendida por experimentados profesionales. Informes, gestiones, referentes decreto 750. Gestiones en otros Centros. Inscribiéndose ahora pagará cuota mínima: 35 centavos. Infórmese: Oficina inscripción. **Asoci ación Cooperativa de propietarios.** Progreso esquina Compostela, frente City Bank, teléfono A-9472.

SE ALQUILA EL PRIMER PISO, DE la calle Amargura 73, con todas comodidades. Informan: Amargura núm. 84.

ANIMAS ENTRE ARAMBURO Y Soledad. Alquilo modernos altos. Sala, comedor tres habitaciones, baño y cocina. Llaves encargado. Informes Empedrado 49.

EDIFICIO MENENDEZ. GERVASIO y Virtudes alquilo dos primeros modernos frescos y hermosos. Sala, recibidor, comedor, tres habitaciones, baño intercalado, cocina, cuarto desahogo, servicio criados. Llave e informes en la bodega.

SE ALQUILA LA CASA AGUIAR 36, Informes y llave Aguiar 38, 70 pesos.

ALQUILO LOS BAJOS DE ESCOBAR 163 a una cuadra de Sanidad. Dos cuartos grandes, saleta, sala buen patio, amplia cacino en $25. I-5376. Abierta.

SE ALQUILA: HABANA 155 ENTRE Luz y Acosta moderna, fresca y espaciosa casa propia para dos familias, compuesta de sala, saleta, cuatro cuartos bajos, tres altos con terraza al frente y fondo, patio, tres baños, hermosa cocina y abundante agua. Precio reducido. Informan: teléfono I-6570.

ALQUILERES

87 HABANA

NEPTUNO Y AGUILA, 3er. PISO MOderno, fresquísimo, vista a dos calles, acabado pintar: sala, comedor, 3 habitaciones, lujoso baño, centro tiendas y teatros. Llaves «Bar Trío». Informes: Café «Vista Alegre». Departamento 1.

EN $23 SE ALQUILA CADIZ 28, ALtos, sala, saleta, 2 cuartos, baño, tranvía en la esquina. Teléfonos: M-8507 y M-6623.

SE ALQUILAN LOS ALTOS DE CONcepción de la Valla 28, esquina a Lealtad: sala comedor, recibidor, 3 grandes cuartos, baño intercalado. Informan en la misma, de 8 a 11 y de 2 a 26. Telf. I-6183.

SE ALQUILAN LOS ALTOS DE CONcepción de la Valla 28, esquina a Lealtad, sola, comedor, recibidor, 3 grandes cuartos, baño intercalado. Informan en la misma de 8 a 11 y de 2 a 6. Teléfono I-6183.

SE ALQUILA 2o. PISO COMPUESTO de sala, comedor, tres habitaciones, baño intercalado cocina de gas, servicios de criados. Angeles esquina a Estrella. Ruisánchez. M-2024.

SE ALQUILA AVENIDA MENOCAL 103 esquina Benjumeda, una casa alta, sala, comedor, cuatro cuartos, baño intercalado, cuarto servicio de criados. Informan teléfono I-5021.

SE ALQUILA, EN 25 PESOS, UN SEgundo piso, con todo el confort moderno, en la casa Valle 31, al lado de la esquina de Infanta. Informan: Telf. M-4671.

PEÑALVER 84 ENTRE LEALTAD Y Escobar, se alquila segundo piso edificio moderno acabado de pintar. Verla e informes de 8 a 11 y por teléfono U-1398.

VIRTUDES 143 ENTRE ESCOBAR Y Gervasio, se alquila planta baja amplio edificio moderno acabada de pintar. Verla de 11 a 2 por teléfono U-1398.

ALQUILO, MALECON 73, BAJOS, SAla, comedor, dos habitaciones, baño completo, cocina cuarto de criados y patio. Monte 170. Telf. M-3216.

ALQUILO PISO BAJO DE TENERIfe 87 entre Rastro y Belascoaín compuesto de sala, 2 cuartos, comedor, baño completo, llave allí mismo informes. Teléfonos F-3414 y A-6612

ALQUILO FRANCO 6, ALTOS ENtre Carlos III y Estrella, próxima a desocuparse, sala, saleta, comedor, cuatro habitaciones, baño intercalado. Informan: Campanario No. 224. M-1420.

ECONOMICAS

Casas de sala saleta, comedor, 2 3, 4 y 5 habitaciones, baño intercalado, cocina, cuarto y servicio de criados, en los mejores lugares de la Ciudad.

HABANA

Marina 16-C.	$ 25.00
Subirana 50, bajos	29.00
Cuba 29, bajos	33.00
A. Ramírez núm. 4.	15.00
Jesús del Monte núm. 344 .	11.00
Suárez 116-A., altos	29.00
San Nicolás núm. 173, altos .	30.00

Magníficas habitaciones, con baño:

Amistad 68, esq. a San Miguel	15.00
Marina núm. 2, edificio Carreño	10.00
San Ignacio núm. 25	10.00

OFICINA, GENIOS ESQ. A MORRO TELEFONO: M-6747

88 VEDADO

$40 BAJOS 19 No. 111 ENTRE L Y M, jardín, portal, sala, comedor, 3 cuartos, otro criados, cocina gas y carbón etc. Enséñase 10 a 6 Dueño F-5471.

VEDADO. CALLE 28 No. 15, ENTRE 17 y 19 se alquila casa terraza, sala, 4 cuartos baño completo, comedor al fondo, cocina moderna, $28. F-2736

SOLICITO HOMBRE JOVEN, QUE conozca contabilidad, para hacerse cargo del Departamento de Bienes de un Bufete. Contestación escrita con edad, conocimientos y referencias, al hotel Alamac, Galiano 66. Sr. José González.

VEDADO, SE ALQUILAN LOS ESpaciosos altos de 21 y B compuestos de comedor, sala, terraza, 4 cuartos, baño intercalado, cocina, cuarto criados y servicio. Informan en la bodega

LINEA Y 18, VEDADO SE ALQUIlan altos acabados de fabricar con sala, comedor, un cuarto, baño completo y cocina. Informan en la misma.

VEDADO: SE ALQUILAN LOS ALtos de 19 número 397, entre Dos y Cuatro. Tienen living room, cinco cuartos, dos baños, comedor, etc. Son fresquísimos y con mucha agua. Informan: Telf. F-4884.

25 PESOS, 25 NUMERO 233, ENTRE G. y F., portal, sala, 2 cuartos y patio. Llaves en la bodega: M-6204. J. Posse.

SE ALQUILA: $35.00

Los modernos altos de la calle Doce número 25, Vedado. Compuestos de sala, saleta, 4 cuartos, baño moderno. Llaves, encargado. Informes: Compostela 94.

SE ALQUILA LA CASA DE 4 CUARtos sita en la calle Once entre B y C. Vedado, altos. Alquiler: 60 pesos. Informes: F-2702 y en la misma.

EDIFICIO «BIARRITZ» CALZADA Y J. Vedado. Alquilo moderno piso bajo sala, comedor, 2 cuartos baño etc. Precio: $28.00. Exígense referencias.

MAGNIFICO CHALET, LUJOSAMENte amueblado, se alquila. También sin muebles: cinco habitaciones familia, espléndidos baños, garage grande, patio. Cuantas comodidades necesarias. Calzada esquina M., entrada Vedado.

REGIA RESIDENCIA RODEADA

de jardines, Paseo 18 esquina 11, Vedado, 2 plantas portal, sala, saleta, comedor, 7 habitaciones, 2 baños, pantry cocina, dependencia servidumbre, garage 2 máquinas, $160.00. Informes: Paseo 20, de 9 a 12 y de 2 a 5. F-3354.

VEDADO: SEIS ESQUINA A 23, MOderno piso alto; sala, tres cuartos, comedor, baño completo y servicio de criado. Llaves, de 10 a 12 m., y de 3 a 5 p. m. Informes: A-6420.

ONCE 125, ESQUINA A L, VEDADO, altos modernos, sala, comedor, terraza tres cuartos, closets, baño intercalado, cocina, cuarto y servicios criados y garage. Llaves L, No. 106. Informes: F-2124.

89 CERRO Y PALATINO

SE ALQUILA PISO ALTO LOMBIllo 2 a 20 metros Calzada Cerro con 5 habitaciones y demás piezas. Informan los bajos.

SE ALQUILA CASA MODERNA ALtos, sala, saleta, dos habitaciones, cocina, baño intercalado. Esperanza y Palatino (Cerro).

ALQUILERES

89 CERRO Y PALATINO

EN SAN JOAQUIN 2, CERCA DE TEjas, alquilo altos, sala, recibidor, 3 cuartos, comedor, baño completo y terraza. Precio módico. Informan en los bajos.

$27.00 MODERNOS ALTOS, 4 HAbitaciones, sala, comedor, baño completo intercalado. Muy frescos, agua abundante. Entre los líneas de tranvía. Vigía y Fernandina.

$18.00, CASA BUENA.

Sala, comedor, tres cuartos, cómoda y muy fresca. San Cristóbal 16, altos, esquina a Prensa, una cuadra del tranvía del Cerro. Llaves en bodega de esquina.

90 MARIANAO Y SUS REPARTOS

CHALET DE DOS PLANTAS. SE ALquila. Avenida 7a esquina a calle 8. Ampliación Almendares. Informan en frente.

SE ALQUILA. CASA COMPUESTA de sala, comedor, cuatro habitaciones, dos baños, garage, 2 cuartos de criados y amplio patio, con frutales, calle A entre 14 y 16. Almendares, Marianao. Informan en la misma.

GENERAL LEE, ENTRE REINA Y Concepción, chalet madera: portal, sala, comedor, 3 cuartos, baños y cocina. Informes y llaves, en General Lee número 3, encargado.

REPARTO ALMENDARES: ALQUIlo casa, calle 16, entre E. y F., portal, sala, 2 habitaciones, baño intercalado, comedor, cocina y patio, dos cuartos y servicio de criados. Informan en la misma.

SE ALQUILA UNA CASA, EN EL reparto Almendares, calle Primera entre Catorce y Dieciseis: sala, 2 cuartos, comedor, garage patio. Dueño: FO-2168.

SE ALQUILA AMUEBLADA LA casa quinta situada en el Lago Norte del Country Club Park. Precio 150 pesos. Se puede ver de dos a cuatro. Informes: teléfono FO-7737.

SE ALQUILA, BUEN RETIRO, CASA frente a la Avenida Columbia, esquina línea tranvías y la Calzada, cerca del Hipódromo, compuesta de portal, sala, saleta hall, dos habitaciones, piso bajo y una en el alto, baño, comedor, cocina y garage. Informes: FO-2827.

SE ALQUILA PARA EL VERANO, una espléndida casa amueblada en la Ave. de Columbia, Marianao. Informes FO-7359.

SE ALQUILA, REPARTO LA SIErra, calle Cinco, entre Seis y Ocho: jardín, portal, sala, 3 habitaciones, comedor, hall, baño intercalado, garage, servicios completos: 40 pesos. Dos meses fondo.

ALQUILO, SAN JACINTO NUMERO 15, entre Reina y Panorama, Buen Retiro, Marianao, fresco y cómodo chalet, dos pisos. Tres dormitorios con baño, sala, comedor, despensa y cocina, Garage. Cerca tranvías y ómnibus. Alquiler razonable. Llaves en la misma. Informan: A-7479.

ALQUILO PASE UN VERANO FRESco y tranquilo lo mejor Country Club. Casa amueblada, 3 cuartos dormitorios, 2 baños, doble garage, radio, nevera eléctrica, etc. Todo moderno, limpio y cómodo. Avenida del Río Oeste. Informes: Sr. Jané, O-Reilly 44, M-1090.

BUENAVISTA: AVENIDA PRIMERA y calle Cuatro, portal, sala, una habitación, cocina y servicios. The Trust Company of Cuba, Obispo 53, M-6917: $10.00.

SE ALQUILA BONITO Y FRESCO chalet con cuatro habitaciones, garage y cuarto para chofer, por 45 pesos en La Sierra, calle B casi esquina a 8, al lado de la Bodega.

91 J. DEL MONTE Y LA VIBORA

CORREA No. 9 SALA, SALETA TRES habitaciones, comedor, cocina y baño, veinte y cinco pesos, Teléfono I-6754.

SAN FRANCISCO 21, BAJOS, TErraza, portal, sala, recibidor, 2 cuartos, comedor, baño completo, patio y traspatio. La llave e informes en Ave. 10 de Octubre 561.

ALQUILO: $22.00, CASA MODERNA, Alcalde O-Farrill 7, cerca de Lacret, tres cuartos, baño intercalado, comedor al fondo, jardín, cuarto criados. Llave de 1 a 5.

SE ALQUILA CHALET, ESQUINA Josefina y Gelabert, Víbora: jardín, portal, sala, saleta, 4 cuartos, baño intercalado, cocina, cuarto y servicio de criados y garage. Precio módico. Informan en la misma.

SAN LAZARO 7, ENTRE CONCEPción y Dolores: $25.00, sala, saleta, tres cuartos, magnífico traspatio, con árboles frutales, de 9 a 12 y de 1 a5.

ALQUILO $25.00, LA CASA RODRIguez 42, media cuadra de la Calzada de Jesús del Monte: sala, recibidor, tres cuartos, comedor al fondo y demás servicios.

SAN FRANCISCO 13, VIBORA, LLAve al lado, portal, sala, 2 saletas, 4 cuartos, otro criados, baño patio. 45 pesos.

ALQUILO: $20.00, LA REGIA CASA, San Francisco 45, esquina a Lawton, Víbora, moderna: portal, sala, comedor, tres cuartos, regio baño, puertas cristales. Telf. M-9623. Tranvías, esquina.

EN LA VIBORA, SE ALQUILA LA casa calle de Santa Catalina 38, entre San Lázaro y San Anastasio. Compuesta de portal, sala, saleta, tres cuiartos, baño intercalado completo, comedor al fondo, pantry, cocina, cuarto de criados con servicio, patio y traspatio con árboles frutales. Informan en el 36.

SE ALQUILA CASA CALLE 21 NUmero 45, altos, entre J e I, con 2 habitaciones, baño intercalado, comedor, etc. Informan: The Trust Company of Cuba. Obispo 53. M-6917.

VIBORA: SANTA CATALINA, ENtre Lawton y Armas: sala, saleta, 4 habitaciones, baño, comedor, cocina y servicios de criados: $25.00. Obispo 53; M-6917. Puede verse a todas horas.

ALQUILO MODERNA RESIDENcia, propia para persona de gusto en la calle Antonio San Miguel número 22, entre Gelabert y Avellaneda, en la Víbora, próxima al Parque de Córdova. Jardín, portal, sala, recibidor, comedor, tres habitaciones, cuarto de baño completo, cocina, cuarto y servicios de criados, garage y patio. Agua abundante. Informan en la misma. Actualmente ocupada.

ALQUILO: $22.00 ,CASA MODERNA, Alcalde O-Farrill 7, cerca de Lacret, tres cuartos, baño intercalado, comedor al fondo jardín, cuarto criados. Llave, de 1 a 5.

ALQUILO LINDA Y MODERNA REsidencia, propia persona de gusto, jardín, portal, sala, saleta, cuatro amplias habitaciones, suntuoso baño completo, hall, comedor, cocina, patio, garage, cuarto y servicio de criados. Lo más alto y sano de la Víbora, reparto Bella Vista, Paco número 15, segunda cuadra calzada, donde pasan todas las guaguas de la Víbora. Verla, de 2 a 5. Agua abundante.

ALQUILERES

91 J. DEL MONTE Y LA VIBORA

CORTINA NUMERO 4, ENTRE GEneral Lee y Lacret; sala, 2 habitaciones, baño, cocina y patio. Informan: The Trust Company of Cuba, Obispo 53; M-6917. Verse a todas horas.

ALQUILO LUZ 19 ESQUINA A SAN Luis (Víbora) casa con sala, comedor, 4 habitaciones, patio y traspatio. Llaves en los altos. Informes: Alonso y Cía., Inquisidor y Sol. Teléfono M-3198.

CONCEPCION 25, ENTRE BUENAventura y San Lázaro, se alquila con sala, comedor corrido, cuatro cuartos, baño intercalado, cocina, patio y traspatio. Llave en la bodega. Informes: F-6309.

92 SANTOS SUAREZ MENDOZA

SE ALQUILAN LOS ALTOS DE ZApotes 76, entre Paz y Gómez, Santos Suárez: terraza, sala, dos cuartos, comedor cocina y baño intercalado. Verla de 4 a 6 p. m., solamente.

ALQUILO ALTOS SANTA IRENE 64 sala, saleta 6 cuartos, baño completo comedor, cocina, servicio criados informan los bajos.

SE ALQUILA CASA EN BERNARDIno número 1, entre Dolores y San Indalecio, con portal, sala, saleta, tres cuartos, comedor, baño, cocina y un cuartito en los altos, patio y servicio de criados. Llave en San Indalecio 46, letra D, esquina Santa Irene, Telfs. I-5555 e I-5190.

ALQUILER $15, APARTAMENTO en edificio moderno, con sala, comedorcito, una habitación, baño completo y cocina, (no es pasaje); agua abundante. Juan Delgado esquina a General Lee, Santos Suárez, tranvías y ómnibus ruta 15 por el frente.

93 LUYANO

SE ALQUILA EN LA CALLE JUAN Abreu No. 27 una magnífica residencia con nave apropiada para cualquier industria. Mide 800 metros cuadrados, próxima a Concha y C. de Luyanó. Informan en la misma y por los teléfonos M-9317 y U-2763. Precio de situación.

$20.00 ARANGO No. 125, POR FAbrica, letra C. Sala, 2 habitaciones, comedor, cocina y baño. Informes: The Trust Co. of Cuba, Obispo 53. M-6917

LUYANO. SE ALQUILA EN VILLAnueva 15 A, casa con sala, comedor, dos cuartos, baño moderno, cocina y servicio. Informan teléfono M-1853.

94 LAWTON-BATISTA

EN LAWTON BATISTA, FRENTE A la línea y a cuadra y media de la ruta 23, a la brisa, con alcantarillado, luz y agua, vendo un solar de 16x59 varas. FO-2247.

SE ALQUILA ESQUINA MODERNA lo más alto y fresco portal, sala, comedor, 2 cuartos, baño completo, patio y cocina, a 1 cuadra de los carros y guaguas. Avenida de Acosta y Novena, Lawton, José Torreiro. M-4534 de 2 a 7, Teniente Rey 16.

LAWTON, EN LA CALLE A., ESQUIna a 17, una cuadra de los tranvías y guaguas, se alquilan unos magníficos altos compuestos de sala comedor, 4 habitaciones, cuarto de baño completo y dos habitaciones independientes, con sus servicios en la azotea. Otros altos más pequeños, con baño intercalado completo. Informan, en el 21, bajos.

97 GUANABACOA, REGLA Y CASA BLANCA

GUANABACOA SE ALQUILAN ESpléndidos altos con agua a todas horas en la calle de Maceo No. 38 Informes en la Casa de Cuenllas. Teléfono XO-1538.

98 ALQUILERES VARIOS

PLAYA DE SANTA FE ALQUILO O vendo portal, sala, saleta, tres cuartos, baño, cocina, patio. Mide 14x50, alquilo en $80, vendo $50.00.

SE ALQUILA PRENSA 90 ENTRE Velarde y Washington, 3 cuartos, cocina, servicios gran patio y caballerizas propio carros o automóviles. Informan en la misma y en Prensa 55.

TEMPORADA DE COJIMAR SE ALquila espléndido apartamento, modernísimo, independiente, pegado al mar frente baños. Precios de situación. Villa Ruiz, Cojimar. Véalo pronto A-9477.

PLAYA GUANABO. ALQUILO O vendo casa amueblada tres cuartos dos baños, garage, cuarto y baño de criados. Véala e informes en la Playa Orlando Carrera.

ALQUILO CHALET VARADERO, junto al Club Náutico ocho habitaciones, cuatro baños, dos garages y cuarto de criados. Informes: Telf. F-6782.

SE SOLICITAN

99 SOLICITUD DE ALQUILERES

DESEO ALQUILAR UNA CASA PAra familias, que pase de diez habitaciones. No importa su estado. La reedifico por mi cuenta y doy todas las garantías que desee. Informes: Rodríguez, Damas 28.

SOLICITO CASA BAJA 5 HABITAciones que tenga terreno para cría de gallina, tiene que ser por las inmediaciones del Cementerio de Colón. Teléfono F-6946.

SOLICITO HABITACION AMUEmlada, lugar céntrico, con libertad de acción, caballero solo. Avise A-0862

100 PERSONAS DE IGNORADO PARADERO

SE DESEA CONOCER EL PARADEro del señor Eduardo Fernández de los Ríos, de Lorenzana, Lugo, (España) Dirigirse a «La Casa Grande», Maceo y Céspedes, Regla, Habana.

101 PERDIDAS

EL SABADO 30 A LAS 3 MENOS cuarto se dejaron olvidados en un automóvil alquilado en Monte y Amistad unos impertinentes de carey, a la persona que los haya encontrado sírvase devolverlos en Oficios 16 esquina a Lamparilla, 2o. piso, será gratificada.

PERDIDA FOSFORERA AUTOMA-

tica, dorada, que tiene reloj, marca Dunhill, se ha extraviado. A quien la entregue en Malecón 52, altos, esquina a Galiano, al señor Juan Bosch, se le gratificará bien, por tratarse de un recuerdo de familia.

PERDIDO CACHORRO POLICIA, NEgro, con patas amarillas y lunar blanco, bajo el cuello. Entiende por «Lobi». Gratificaré a quien lo devuelva a Valdés Ruiz, calle Doce, entre Seis y Siete, Ampliación Almendares.

SE SOLICITAN

101 PERDIDAS

AVISO: DESDE HACE DIAS SE HA extraviado un perrito lanudo, negro, con un poco blanco en el pecho y las paticas. Entiende por «Negrito». Será gratificada la persona que lo entregue en Concepción 256, entre Trece y Catorce. Telf. X-3252.

SE EXTRAVIO UN PERRITO FOX Terrier, blanco, con manchas negras, que responde por «Quimbo». Es mocho. Gratificaremos: M-6188.

102 AGENCIAS-COLOCACIONES

"LA MATANCERA": A-7740

Servimos rápidamente: criadas, cocineras, choferes. Toda clase de servidumbre y empleados de ambos sexos, con referencias. Sol número 111, entre Egido y Villegas.

SOLICITO COCINERAS Y CRIADAS, españolas o del país. Sueldo: 15 y 20 pesos. F. númeo 255, entre 25 y 27. Agencia de Colocaciones, Srta. Herrera: F-3459.

«LA COMERCIAL», S. DE ALONSO, M-1149 y A-3090. Aguila 231. Servimos criadas, cocineras, manejadoras, cocineros, chauffeurs, criadas, lavanderas. Tenemos empleos de $25, $30, $15.

103 CRIADAS Y CRIADOS

SOLICITO UNA MUCHACHITA DE 14 a 16 años para cuidar una niña de 4 años y medio. Sueldo y comida y si quiere puede dormir en la casa. Zapotes No. 38, F.

SE SOLICITA UNA BUENA CRIADA de mano, de mediana edad, que sepa servir mesa. Que tenga recomendaciones: 15 pesos y uniformes. Línea 126, bajos, esquina a Diez.

NECESITO MUCHACHA BLANCA para quehaceres de casa chica, dormir en colocación. Sueldo: 7 pesos. Calle 10 No. 161, bajos entr e 17 y 19, Vedado.

SE SOLICITA UNA CRIADA DE MAno que sepa su obligación. Calzada 167 entre I y J Vedado.

SE SOLICITA CRIADA PENINSUlar para la limpieza que sea formal y con referencias. Sueldo: $12 y ropa limpia. Informan Reina 108.

SE SOLICITA CRIADA ESPAÑOLA de mediana edad, para dos personas, no tiene que cocinar, sueldo 8 pesos. San Joaquín 46.

SE SOLICITA UNA SEÑORA, CON experiencia, mediana edad, para repasar ropa de una señora y que ayude algo a quehaceres de la casa de un matrimonio. Para tratar, de 9 a 12. Sueldo: 8 pesos. Gervasio 30, altos. Dormir en la colocación.

SE SOLICITA CRIADA CON REFErencias, que sepa cocinar y limpiar, a corta familia. Rosa Henríquez y Herrera, Luyanó. Telf. M-3337.

SE SOLICITA UNA CRIADA DE MAno, que traiga referencias. Sueldo: 12 pesos y uniformes: Baños 57, altos, entre 21 y 23. Telf. F-4172.

SE SOLICITA UNA CRIADA, PARA limpiar habitaciones, zurcir, coser y lavar ropa fina: FO-7452, de 7 a 12 a. m.

SE SOLICITA UNA MUCHACHA, PAra los quehaceres de un matrimonio. Para dormir en casa. Aguiar 43, cuarto piso núm. 8.

SOLICITA A VICENTA MARCOS, LA señora Juana Topp. Calle Catorce número 167, casi esquina a 17, Vedado.

SE SOLICITA CRIADA JOVEN CON buenas referencias para atender casa chica y hacer desayuno para dos personas tiene que saber servir, si no es así, no pierda su tiempo. Sueldo: 12 pesos. Cuba 85¾ primero derecha de 2 en adelante.

SE SOLICITA UNA ESPAÑOLA DE 30 a 40 años, libre, que no tenga quien la moleste para todo el servicio de señora y señorita solas, que traiga recomendaciones. Sueldo: 15 pesos. Informan 12 y 21 Edificio Munguía letra A de 12 a 4 de la tarde.

SE SOLICITA UNA SIRVIENTA PAra servir a una señora sola, que traiga referencias. Informan 19 No. 150, entre J y K.

NECESITO UN CRIADO DE MANO, y un chauffeur para casa particular, sueldo $20. También necesito un camarero para casa de huéspedes. Informan Compostela 58, bajos.

SOLICITO CRIADA ESPAÑOLA, DE mediana edad, acostumbrada a servir en buenas casas, con referencias. $15.00 y uniformes. Vedado, calle 15 No. 380, entre 2 y 4.

104 COCINERAS Y COCINEROS

SE SOLICITA UNA MUCHACHA PEninsular para cocinar. Hay que dormir en la colocación y tener referencias. Sueldo 15 pesos y ropa limpia. Informan de 9 a 12 a. m., en calle 12 esquina a A. Reparto Almendares.

NECESITO JOVEN DEL PAIS O española que sepa cocinar bien. Corta familia. Siueldo: $8.00. Informan U-3965

NEW CUBAN AMERICAN EMPLOYmente. Se solicitan cocineras, criadas, manejadoras; criados, choferes, jardineros, cocineros, camareros. Que tengan referencias. Buenos sueldos. Consulado 142, bajos, Telf. M-1534.

SOLICITO COCINERAS Y CRIADAS, para casas particulares, españolas o del país: 15 y 20 pesos. Calle F. número 255, entre 25 y 27. Agencia de Colocaciones, Srta. Herrera, Modista.

SE SOLICITA UNA JOVEN ESPAñola, para cocinar y ayudar algunos quehaceres. Que duerma en la colocación. Virtudes 28.

SE SOLICITA JOVEN ESPAÑOLA con referencias, buena cocinera que sirva la mesa haga pequeña limpieza y vaya al campo de temporada. FO-2362. Sueldo: 15 pesos.

SE SOLICITA UNA MUCHACHA PAra cocinar y limpiar, que sepa trabajar y tenga buenas recomendaciones, sueldo $15.00 y ropa limpia, ha de dormir en la casa calle 25 No. 254 entre E y F Vedado. Después de las 9 de la mañana.

SE SOLICITA UNA COCINERA, PEninsular, que duerma en la colocación, en el Lago del Country Club: Telf. FO-7737.

PARA TODO SERVICIO DE MATRImonio solicito mujer joven, tiene que ser muy limpia y saber cocinar bien. Informan en el teléfono FO-1832 Sueldo: 12 pesos.

EN LA CALLE 14 No. 1, ALTOS, ENtre Calzada y Línea se solicita una persona formal que sepa cocinar y hacer un pequeño lavado. Sueldo: 8 pesos.

SE SOLICITA UNA BUENA COCINEra, para corta familia. Se exigen referencias. Mayía Rodríguez 73, entre Milagros y Libertad, Santos Suárez.

SE SOLICITA COCINERA JOVEN española que sepa cocinar bien y hacer dulces y que sea limpia. Sueldo: 15 pesos, dormir en la colocación. Aguila No. 141, primer piso.

SE SOLICITAN

104 COCINERAS Y COCINEROS

SE NECESITA COCINERA ESPAÑOla, trabajadora, limpia y que sepa cocinar bien y hacer dulces. Que duerma en la colocación. Si no reune estas condiciones, que no se presente. Sueldo: 25 pesos. «Villa Mina», Calzada de Arroyo Apolo y Miguel, a tres ruadras de Havana Central, teléfono I-5187.

105 MANEJADORAS

SE NECESITA MANEJADORA ESpañola de 25 a 30 años, biuen carácter, teléfono FO-2427.

SE SOLICITA UNA EXPERTA MAnejadora para niño recién nacido, que tenga referencias. Teléfono I-5851

110 LAVANDERAS LAVANDEROS

SE SOLICITA UNA LAVANDERA para casa particular, que sepa lavar trajes de dril. Teléfono FO-2427

113 OPERARIOS Y APRENDICES

PELUQUERO NECESITO UNO COMpleto. Sueldo y comisión. «León Beauty Parlor»., Aguila 121.

114 AGENTES Y VENDEDORES

OPORTUNIDAD PARA INDEPENdizarse. Se solicitan jóvenes de ambos sexos que quieran ganar buen sueldo y comisión pagada por adelantado. No se necesita experiencia, vea al señor Oscar M. Yera, en 17 No. 449, entre 8 y 10. Vedado de 9 a 11 a. m. Tenemos varias plazas vacantes con buena retribución.

SE SOLICITA PERSONA EXPERTA en el negocio de compra y exportación al extranjero, de cera y miel de abejas. Personalmente o por escrito: Sr. Marcos, San Joaquín 59, Habana.

REVENDEDORES LOCALES AMBOS SEXOS

Si desea usted ganarse un dóllar diario, escriba en seguida, para garantizarle Agencia exclusiva. Producto de fácil venta. Gran consumo. Sr. Ubat, Apartado 851.

SOLICITO PROPAGANDISTAS PAra un artículo de primera necesidad damos sueldo o buena comisión. Cuba 130 entre Acosta y Jesús María. Teléfono M-4642.

PARA LA HABANA E INTERIOR DE la Isla, necesitamos vendedores activos, ganando magnífica comisión, por adelantado. Artículo fácil, atractivo y útil. Gorriarán y Michelena, edificio La Metropolitana 809, Habana.

115 OFICINISTAS

NECESITO UNA MUJER JOVEN para dependienta en una oficina, y otra que sepa escribir en máquina sueldo: $25. Informan Compostela 58 Agencia.

116 SOCIOS

HASTA $500 ENTRO EN SOCIEDAD o compro negocio serio establecido. No perder tiempo proponiendo malos negocios. Informes por escrito al señor Pablos, Anuncios Clasificados este DIARIO.

SOLICITO PERSONA CON 7,000 PEsos, para un negocio que en un año lo saca. No pierda tiempo, si no tiene dinero. Informes: Galiano 125. García, café.

117 SOLICITUDES VARIAS

OPORTUNIDAD UNICA

Solicitamos 5 jóvenes de buen aspecto con conocimientos comerciales inglés y matemáticas. De 9 a 11 a.m. O-Reilly 25, altos.

SOLICITO MATRIMONIO ESPAÑOL sin hijos para encargado casa grande de inquilinato, tiene que tener garantías y saber mecánica. Informan: Amistad 130, altos.

SE SOLICITA UN MATRIMONIO español, sin hijos: él, para jardinero y criado; ella, para cocinar. Para informes: Secretaría de la Asociación Canaria, Prado 110-B., altos, por Neptuno, de 8 a 11 a. m., y de 1 a 5 p. m.

SOLICITA MAESTRO QUE TENGA carácter para el sexto grado, buen sueldo y comida. Instituto «América Arias», Santa Catalina y Línea del Oeste. I-4712. Víbora

SE OFRECEN

118 CRIADAS Y CRIADOS

SE DESEA COLOCAR UN JOVEN del campo de criado, sabe manejar máquina, sabe atender su obligación y cumplir y atender con delicadeza, llame al teléfono FO-1284. Preguntar por Pedro, Paulino González.

DESEA COLOCARSE UNA JOVEN blanca para criada de habitaciones, es formal y sabe trabajas, tiene buenas referencias. Informan teléfono I-6034. No se coloca menos de $15.

UN JAPONES DESEA COLOCARSE criado de mano, tiene buenas referencias. Informa Agata, Teléfono A-9814.

SE DESEA COLOCAR UN CRIADO de mano sabe servir mesa, tiene referencias, sale afuera. Informes. M-4451.

DESEAN COLOCARSE CRIADO DE mano español experimentado todo servicio fino, y otro segundo criado, jardinero, ayudante cocina, etc. Ambos tienen referencias de buenas casas. Teléfono M-1959.

SE COLOCA BUENA MUCHACHA SIN pretensiones ni compromiso, blanca del país para criada de manos o de comedor, sirve a la rusa y tiene referencias de donde ha trabajado; no llame por poco sueldo. Telf. 1-6154

SE DESEA COLOCAR MUY BUEN

criado de mano, joven, español, muy trabajador y humilde en todo, en su mayor cumplimiento. Sabe cumplir bien con su obligación. Tiene muy buenas recomendaciones de donde ha trabajado. Sabe servir muy bien la mesa a la rusa y ha estado con muy buenas familias. Es muy práctico en todo su esmerado servicio. Informan: Telf. A-9548.

SE OFRECE UN JOVEN ESPAÑOL, para criado de mano. Sabe servir a la rusa. Tiene buenas referencias. También, una muchacha española. Sabe servir a la rusa. Tiene buenas referencias. Informan: Telf. U-6940.

SE DESEA COLOCAR UN JOVEN blanco, de criado de mano o camarero. Entiende de jardín. Tiene buenas referencias. Llamen: Telf. M-4042.

DESEA COLOCARSE UNA ESPAÑOla de mediana edad, para comedor o cuartos, no le importa ayudar a la cocina o lavar y planchar. Calle 6 entre 11 y 12. Tel. F-O-2707.

119 COCINERAS Y COCINEROS

SE OFRECE UN BUEN COCINERO repostero español para casas particulares o comerciales, cumple con su deber y tiene buen agrado. Informan en el teléfono M-4797.

ASIATICO COCINERO REPOSTERO desea colocarse en casa particular, tiene buenas referencias. Teléfono: U-2808.

SE OFRECE UNA SEÑORA JOVEN de color para cocinar solamente. No le importa dormir en la colocación. Tiene referencias. No por menor precio. Informan: M-4358.

SE OFRECE BUEN COCINERO ESpañol cocina criolla, española y francesa repostería y pastel ería agradable sazón, sale al campo, es hombre solo, hace helados. Antonio Vega, Rayo y Salud, café. M-4503.

SE DESEA COLOCAR UNA JOVEN para cocinar y limpiar, es de confianza, prefiere dormir fuera. F-3262

SE DESEA COLOCAR UNA ESPAÑOla de mediana edad para cocinar o limpiar, tiene referencias. Informan: F-3129.

SE DESEA COLOCAR UNA COCINEra inglesa repostera, sabe cocinar criolla y americana. Telf. U-2886.

SE OFRECEN

119 COCINERAS Y COCINEROS

SE DESEA COLOCAR UN GRAN COcinero fino, asiático, en casa particular, muy práctico criolla, española y francesa. Hace dulces variados. Es limpio y formal. Tiene muy buenas referencias. M-4339.

UN JOVEN CHINO COCINERO DEsea colocarse en casa particular para cocinar criolla, española y repostero. Informan teléfono U-7075.

COCINERA BUENA INGLESA (MESTIZA) desea colocarse con familia extranjera o cubana, sabe hacer plaza. Menciona sueldo. Informa señora de Suárez, F-4366.

SE OFRECE SEÑORA DE COLOR para cocinar. Teléfono FO-2740. Duerme fuera.

JOVEN DEL CAMPO COCINERA Y repostera se ofrece para trabajar en casa de moralidad, sabe cumplir con su obligación, sueldo no menos de 15 pesos, tiene ref erencias teléfono F-6378 C 18, 11 y Línea, prefiere dormir fuera. Vedado.

DESEA COLOCARSE UNA BUENA COcinera repostera con referencias. No le importa ayudar algún quehacer, duerme en la colocación o fuera. Cuba te 53, altos, por Factoría. Casa de No. 1, habitación 38.

SE OFRECE UNA COCINERA Y REpostera, que habla inglés y castellano. Sabe cumplir con su obligación y tiene referencias. Telf. M-1950.

SE OFRECE UN COCINERO CHINO, para casa particular. Cocina criolla, española, francesa y americana. Es repostero. Tiene buenas referencias. Informes: Telf. A-9600. Armando Más. San Nicolás 95.

SE DESEAN COLOCAR DOS ESPAñolas de mediana edad, una para cocinar y limpiar y la otra criada de mano o manejadora, tienen referencias Tel. F-6014, sueldo 15 pesos.

JOVEN Y EXPERTO COCINERO, chino desea colocarse, conoce perfectamente la cocina criolla, española y repostería es limpio y formal en su obligación. Teléfono M-6690.

COCINERO REPOSTERO CHINO,

desea colocarse en casa particular sabe muy bien cocinar a la criolla, española y americana, tiene buenas referencias. Informan: al teléfono M-4727 preguntar Andrés León.

120 MANEJADORAS

SE DESEA COLOCAR UNA MUCHAcha del campo, para manejar o para criada de cuartos, con uniformes. Tiene referencias. Llame: M-9674. Pregunte por María: M-9694.

121 CRIANDERAS

SE DESEA COLOCAR UNA SEÑORA española, de criandera. Hace 5 meses que llegó de España y dos meses que dió a luz. Informan Ayestarán número 10, bajos.

123 COSTURERAS Y MODISTAS

SE OFRECE UNA MODISTA, PARA taller o casa particular. Teléfono: F-2693.

124 LAVANDERAS-LAVANDERO

JOVEN DEL CAMPO DESEA LAVAR casa particular, lava toda clase ropa, no duerme en la colocación. Teléfono M-4358. Aurora.

SE OFRECE UNA SEÑORA DE COlor, para lavar, sabe arreglar ropa de seda. Teléfono F-6060 Llamar por la mañana.

SE OFRECE UNA SEÑORA DE COlor para lavar en casa particular, ya por día, ya por sem na, conoce bien el oficio. En la misma una joven blanca para limpieza por horas o todo el día. Telf. F-6005. Bodega.

125 CHOFERES

SE OFRECE CHOFER JOVEN, ESpañor, para casa particular, Maneja cualquier clase de mácquina y va a cualquier parte. Tiene muy buenas referencias de donde ha trabajado. Informan: M-5402.

DESEA COLOCARSE UN BUEN chauffeur, experto toda clase máquinas y mecánica, sin pretensiones, y con esmeradas referencias de casas conocidas. teléfono M-1959.

SE OFRECE UN CHOFER PRACTIco y conocedor de toda la República con 12 años de servicios en casas particulares con buenas referencias ysin pretensiones. Soltero. Informes: M-7281.

JOVEN CUBANO DESEA COLOCARse mecánico o chauffeur, tiene referencias. Informan Salud 160 A, altos. Roselí.

SE DESEA COLOCAR UN CHOFER, en casa particular o de comercio. Castaño: F-6767.

SE DESEA COLOCAR UN CHOFER experto en comercio u almacén. Tiene referencias. Carmen 11. Telf. A-9615. Rafael.

SE OFRECE CHOFER ESPAÑOL, PAra casa particular o de comercio. Tiene referencias de familias conocidas. Telf. F-3030.

SE DESEA COLOCAR UN CHAUFfeur soltero, entiende de jardín, tiene recomendaciones. Informan calle 8 y Primera, Reparto La Sierra, Carnicería teléfono FO-1771.

126 JARDINEROS

JARDINERO JAPONES. Se ofrece. Tiene mucha experiencia en flores finas. Lo mismo coloca encargado de finca. Tiene buena recomendación. Tel. A-9814. Tomás.

JARDINERO ESPAÑOL. ME COLOCO para la capital o interior, conozco el oficio por llevar muchos años en él. Tengo buenas recomendaciones. Informan: F-6244.

SE OFRECE UN JARDINERO COnocedor de sembrar e ingertar de frutales y flores. Tiene referencias. Informan en el jardín La Playa Avenida 9 y 8, Buena Vista. Teléfono FO-1601.

UN BUEN JARDINERO AGRICULtor se desea colocar para dicho ramo tiene buenas referencias. Informan: F-6257.

129 OFICINISTAS

DESEA COLOCARSE UNO JOVEN para oficina, experta mecanógrafa taquígrafa o para telefonista, Consultorio, dependienta etc., sin pretensiones. Tiene buena presencia y referencias. Teléfono M-1958.

INGLES-ESPAÑOL, TENEDOR DE Libros y mecanógrafo, con buena letra y superiores referencias. Ofrécese por módica retribución. J. del Monte y Princesa. Teléfono I-7459.

SE OFRECE JOVEN TAQUIGRAFO-mecanógrafo corresponsal, con larga experiencia y referencias de donde ha trabajado. Conocimientos de inglés. No tiene pretensiones. R. Pereyra Reyes 1-E., Jesús del Monte.

SOLICITA EMPLEO LUIS TORMES. Conocimientos: Taquigrafía, Mecanografía, Inglés. Graduado en St. Paul College. Dirección: Hotel «Saratoga».

131 OFERTAS VARIAS

SE DESEA COLOCAR UN MATRImonio español acostumbrado en finca y siembras o casa particular, tiene referencias; entiende de siembras y ganado. También es chofer. Espada número 4 entre Concordia y San Lázaro. Encargado.

DESEA COLOCARSE UN ESPAÑOL joven para diversos trabajos, lo mismo en la ciudad que en el campo. Tiene referencias. Llame al A-9554.

ESPAÑOL DE MEDIANA EDAD SE ofrece para portero, limpiar oficinas, sereno, un puesto de confianza. 17 años casa del señor José Alvarez, Ferreiro. Sueldo convencional «Ramón». M-7730.

SEÑORA FINA, CUBANA, DE MEdiana edad, desea colocarse como enfermera, cuidar casos crónicos, acompañar señora o señorita. Estuvo con la viuda de Zaydín, Dr. Portilla, Cónsul Americano, etc. Habla inglés. Consuelo: M-7730.

M.E.C.D. 2016

LA GRAN BRETANA RESTABLECERA A TODA COSTA EL ORDEN EN LA PALESTINA

DESDE WASHINGTON

NOTAS DEL MOMENTO

(Especial para el DIARIO DE LA MARINA).

En mi crónica anterior del 27, informé que el representante Marvin Jones, de la mayoría democrática y presidente de la Comisión de Agricultura de la Cámara de Representantes, había preparado un proyecto de resolución conjunta por la cual se extiende hasta el primero de octubre de 1938 el sistema de cuotas vigente en la actualidad. Mr. Jones preparó un proyecto de resolución en los términos breves y concisos a que me referí en mi mencionada crónica, con el propósito de lograr que pudiera ser aprobado antes del cierre del Congreso, en los primeros días de junio. También cuidó Mr. Jones de eliminar de su proyecto de resolución conjunta aquellos particulares que encontraban oposición de parte de algunos congresistas.

La sección de azúcar de la A.A.A., manteniendo el punto de vista del Gobierno, deseaba que en lugar del proyecto de resolución de Mr. Jones, se aprobara la proposición de ley de Mr. Harrison, presentada a petición de Mr. Costigan, que ya conocen los lectores del DIARIO. Con tal motivo, ayer fué día de muchos cambios de impresiones entre el autor del proyecto de resolución conjunta y los funcionarios de la A.A.A., firmes éstos en su punto de vista. Anteanoche, o sea el 28, Mr. Jones se entrevistó sobre el asunto con el presidente Roosevelt, a quien, según parece, dió a conocer las dificultades que se presentaban para intentar aprobar un proyecto de ley tan extenso como el de Mr. Harrison o el preparado por la sección de azúcar de la A.A.A. Las discusiones continuaron ayer, pero finalmente parece que Mr. Jones ganó la partida, pues ya ayer presentó a la Cámara el proyecto de resolución que tenía preparado. Esta decisión del representante indica que, al fin al cabo, la Administración aceptó su punto de vista. Mr. Jones modificó su proyecto de resolución en un extremo: en lugar de reservar a los productores domésticos o continentales el 50 por ciento de todo aumento del consumo sobre la cuota vigente de 6.452,000 toneladas cortas, les reserva el 40 por ciento.

Es muy probable, pues, que antes de que se terminen las sesiones del Congreso, tengamos una nueva ley sobre cuotas azucareras, y que ésta no sea otra que el proyecto de resolución conjunta presentado ayer por el presidente de la Comisión de Agricultura a la Cámara a que pertenece.

El departamento de Comercio publicó anteayer, día 28, algunos datos muy importantes sobre el movimiento comercial entre Cuba y los Estados Unidos. Quizás el cable ha trasmitido a esa información a los lectores del DIARIO, pero, por si no lo ha hecho y porque siempre es conveniente la repetición en estos asuntos, daré una breve síntesis de los datos en cuestión.

Las exportaciones de los Estados Unidos a Cuba pasaron de $45.323,000 en 1934, a $60.139,000 en 1935, cifras que acusan un aumento en las exportaciones de $14.816,000. En 1933 las exportaciones americanas a Cuba fueron de $25.000,000 en número redondo; de manera que, en los dos años que lleva de vigencia el tratado, las exportaciones americanas a Cuba han aumentado en un valor de 35 millones de dólares.

En lo que a Cuba toca, sus exportaciones a los Estados Unidos subieron de $78.129,000 en 1934, a 104 millones 303,000 dólares en 1935. El aumento resulta, pues, de $26.174,000 en 1935. Un promedio de más de dos millones de pesos al mes.

La mayor parte del aumento se debe al precio mucho mejor del azúcar. El valor del azúcar exportado de Cuba a los Estados Unidos en 1934, fué $55.217,000, y en 1935 $80.454,000; la diferencia a favor de 1935 suma $25.234,0000.

En la estadística publicada por el departamento de Comercio, figuran otras cifras interesantes, pero me abstengo de darlas a fin de no fatigar al lector con tantos números.

Las probabilidades a favor de la reelección del presidente Roosevelt, siguen siendo muy grandes. Hasta este momento su victoria parece completamente asegurada.

El gobernador de Kansas, mister Landon, parece ser la persona que será escogida para ir al frente de la candidatura de los republicanos. El senador Borah cerró su compaña como aspirante a ser candidato de los republicanos, con un discurso pronunciado ayer. Generalmente se admite que Mr. Borah no tiene probabilidades de ser propuesto.

DIPLOMATICUS.

Mayo 30 de 1936.

EL JAPON SIGUE PREPARANDOSE PARA CAER SOBRE RUSIA

Contingentes nipones de todas armas siguen moviéndose en la Mongolia Interior para hacer otro Manchukuo

El Jefe del Consejo Militar de Hopei-Chahar está dispuesto a adoptar una actitud enérgica contra la expansión armada del Japón. Los jefes militares nipones se reunieron en Tientsin

(Por JAMES A. MILLS)

DOLONOR, Mongolia Interior, junio 1. (AP.).—Parece que el Japón, que a través de los caminos de la Mongolia Interior no cesa de mover camiones militares y carros de combate, mientras en las ciudades aumenta sus guarniciones insulares, se dispone a convertir la región en una segunda Manchukuo. Considérase que siendo esta región poco adecuada a la colonización nipona, lo que se busca es ir poniendo los peones en esta parte del país para descargar un golpe militar sobre Rusia. Comercialmente, el país ofrece pocas posibilidades de desarrollo.

Los japoneses no ocultan sus propósitos y en Pai-Ling-Miao, donde se encuentra el famoso monasterio budista, desarrollan sus intrigas en torno del príncipe Wang Teh, de quien se dice que pretenden hacer un segundo Pu Yi. Wang Teh viaja en avión. La protección que da a sus nómadas el ejército nipón, consiste en el acantonamiento de fuertes núcleos militares en Pailingmiao. El ferrocarril Peiping Suivan está dominado ya por el príncipe.

EL JEFE DEL CONSEJO DE HOPEH-CHAHAR SE OPONDRA A LA EXPANSION JAPONESA

SHANGHAI, junio 1. (AP.).—El norte de China respira con dificultad bajo el peso, cada día mayor, de los armamentos militares japoneses.

Animado por los oficiales del vigésimo nono ejército que defendió los pasos de la Gran Muralla durante la invasión japonesa de 1933, el jefe del Consejo Militar de Hopeh-Chaham está dispuesto a adoptar una actitud enérgica contra la expansión armada de los nipones.

Dícese que así lo ha resuelto el general Sung Cheh-Yuan, después de largas conferencias celebradas en Peiping. El general Sung llegó a ser jefe del Consejo semi-autónomo para las dos grandes provincias del Norte hace seis meses.

Los estudiantes tanto en Peiping como el Tientsin, declaron una huelga de tres días, obligando a la suspensión de clases en las escuelas públicas y privadas y en los institutos. Los miembros más jóvenes de la Asociación de Salvación Nacional se reunieron en una convención para tomar acuerdos frente a los grandes refuerzos de tropas japonesas que están recibiendo las guarniciones del Norte de China, calculándose que en dicha área hay, actualmente, 10,000 soldados japoneses o más.

Pero el Japón no ha hecho la menor intención de retirarse.

Sus soldados llevaron el cuartel para 800 hombres en Fengtai, centro vital de comunicaciones a diez millas al sodoeste de Peiping. Circulaban rumores de que los japoneses se iban a apoderar de los puestos exteriores en Ching Hsin-Tien, para dar a los «visitantes» insulares un control más completo de la línea ferroviaria.

Todos los jefes militares japoneses de China se reunieron en Tientsin para estudiar las misteriosas explosiones de bombas en la vía férrea ocurridas la semana pasada y que amenazaron a los trenes japoneses. Se teme que estos jefes hagan nuevas y más drásticas demandas a China.

La Gran Bretaña ha entrado repentinamente, en el cuadro del norte de China. La Embajada japonesa ha hecho representaciones a Inglaterra, acerca de la muerte de un soldado japonés por «un soldado extranjero».

Un funcionario japonés de Peiping manifestó que es cosa que no ofrece dudas a la Embajada japonesa, que el soldado Kisaku Sasaki fué muerto por «un soldado extranjero que vestía un uniforme británico».

La Embajada inglesa ha manifestado que «está investigando el caso». Sasaki fué herido mortalmente en una lucha el 26 de mayo.

El contrabando que, según las autoridades chinas se practica en gran escala por los japoneses en el Norte, ha sido causa de que se retiraran del servicio siete buques chinos de cabotaje.

El Gobierno chino, falto de recursos, por haber descendido notablemente la recaudación de aduanas, tropieza con dificultades para pagar los intereses de las deudas extranjeras en junio, así como otras obligaciones garantizadas por las aduanas.

Hacen funcionar los corazones de cuerpos muertos

Los crímenes contra el Estado Soviet serán menos perseguidos desde ahora

MOSCOU, junio 1 (AP.).—El Dr. N. Ostipovsky, del Instituto Medico, afirma en una declaración dada en las publicaciones científicas, que logró revivir 50 de 70 corazones extraídos de cadáveres de niños muertos en algunos casos desde hacía 28 horas, mediante el empleo de un suero vital que contenía adrenalina. Los corazones se mantuvieron activos durante cinco horas. Dice el Dr. Ostipovsky que hará ahora las mismás pruebas sin extraer del cuerpo el corazón.

SE PREOCUPARA MENOS LA UNION ROJA DE LOS DELITOS POLITICOS

MOSCOU, junio 1. (AP.).—El Comisario de Justicia, A. J. Vyshinsky, ha manifestado que de acuerdo con lo que determina el anteproyecto de Constitución que en breve se someterá a la aprobación de los organismos legislativos soviéticos, contendrá cláusulas por las cuales los tribunales rusos serán los garantes de «la dignidad y los derechos de los individuos», explicando el Comisario que esto significa que se dará más latitud al estudio de los crímenes contra las personas, que a los crímenes contra el Estado, que hasta hace poco eran los que principalmente preocupaban a los tribunales de la Unión Sovietica

La Princesa Rospigliosi dejó gustosa ese título para ser la esposa de Louis F. Reed

La princesa Marion Snowden Rospigliosi, heredera de un rico magnate petrolero, cuyo efímero matrimonio con un príncipe italiano diera tanto que hablar, se ha casado con Louis F. Reed, Jr., distinguido caballero de Nueva Jersey. Dícese que Marion dijo, luego de probar el champán con que se festejó el acto: «Estoy contentísima de dejar de ser princesa para convertirme en Mrs. Reed». (Foto AP.)

La Confederación Obrera de México se reúne para discutir la actitud asumida por el Presidente Cárdenas

Una Comisión del Estado de Guanajato fué a la capital con el objeto de pedir que se acabe con los rebeldes en dicha localidad, que son unos 800. Elías Calles contra Cárdenas

CIUDAD MEXICO, junio 1. (AP). —Una convención nacional de líders de la Confederación de Obreros Mejicanos, convocada para estudiar la actitud del gobierno, que declaró ilegal la reciente huelga de los empleados de los Ferrocarriles Nacionales, suspendió esta noche la sesión inaugural sin haber tomado acuerdo alguno.

Los delegados, que representan a más de cincuenta gremios afiliados a la Confederación, reanudarán sus discusiones mañana.

Una huelga general de veinticuatro o cuarenta y ocho horas para protestar contra la declaración de ilegalidad de la huelga ha sido propuesta por la Federación Regional de Obreros y Campesinos del distrito federal, mientras dos secciones del Sindicato Ferroviario han comenzado otro paro de los ferrocarriles.

UNA COMISION DE GUANAJUATO PIDE QUE SE ACABE CON LOS REBELDES

CIUDAD MEXICO, junio 1. (AP). —Un grupo de residentes de Guanajuato conferenció hoy con altos funcionarios del Gobierno, recomendándoles que adopten enérgicas medidas contra los rebeldes de ese Estado, que, según se dice, suman unos 800.

La comisión pidió a los senadores y representantes de Guanajuato, así como a los jefes del partido nacional revolucionario, que usen su influencia para que el departamento de la Guerra designe al general Genovevo Rivas, jefe del cuerpo de infantería, comandante de la zona militar de Guanajuato.

La comisión dijo que los rebeldes, que operan en las cercanías de San Miguel, San Luis, Dolores, San Felipe, Ciudad González, Ocampo y otros pueblos, han obligado a abandonar las fincas y ranchos, cuyos residentes se están concentrando en las ciudades.

PROTESTAN EN CALIFORNIA CONTRA EL PLAN DE GRAMER

CIUDAD MEXICO, junio 1. (AP) —Despachos de Mexicali dan cuenta que tres mil personas celebraron hoy manifestaciones ante el Consulado de los Estados Unidos, protestando contra la proposición del representante Charles Kramer, demócrata de California, quien recomienda que se hagan gestiones de compra de la Baja California.

ELIAS CALLES COMBATE LA POLITICA DE CARDENAS

TULSA, Oklahoma, junio 1. (AP). —El expresidente Plutarco Elías Calles, de México, denunció hoy la política obrerista del actual gobierno de su país.

Habló por medio de un intérprete a la convención de la Asociación Internacional de Obreros de Petróleo, Gas y Refinerías que se halla reunida en esta ciudad.

«No estoy de acuerdo con las presentes tendencias comunistas de México», declaró Calles. «No temo a las ideas nuevas, pero creo que los principios que defiende el actual gobierno no son aplicables a mi país. Un miembro del presente gabinete ha hecho la declaración de que la industria debe ser dirigida por los obreros. La razón que tengo para temer tal política es que creo que los obreros no están preparados para tal actividad. Creo que el fracaso de los obreros en ese terreno tendría desastrosas consecuencias para la vida económica y social de México».

«Habría una grave reacción— una dictadura fascista o militar—y todas las dictaduras son malas».

Luis Morones, exsecretario de Comercio mexicano, dijo:

«El tirano Cárdenas (actual presidente de México), ha enviado una comisión de cuatro miembros que no tiene conocimiento absoluto de las condiciones del trabajo en este país y que darán informes equivocados acerca de lo que ocurre en México».

Elías Calles hizo referencia a su destierro y aseguró que no tenía ambiciones políticas.

Es sustituído el Jefe de Policía de Nueva Jersey

El sustituto era alcaide de la cárcel donde mataron a Hauptmann. Ganará $9.000

TRENTON, junio 1. (AP.) --- El gobernador Hoffman ha decidido designar al Coronel Kimberling, alcaide de la prisión donde fué ajusticiado Hauptmann, jefe de la policía estatal, en reemplazo del Coronel Schwharzkopf.

Las relaciones entre Hoffman y Schwarzkopf, amigo de Lindbergh, se habían puesto tirantes a causa de la actitud de este último en el caso del secuestro y asesinato del chico. Como Schwarzkopf no satisfacía al gobernador, éste emprendió la investigación por su cuenta.

Ni el jefe que cesa ni el que lo releva han querido comentar los particulares del nombramiento para un cargo que tiene un haber de 9 mil pesos anuales.

CREEN QUE FUE PREMEDITADO EL ASESINATO DE LOED

JOLIET, junio 1. (AP.)—Varios individuos compañeros de Richard Loeb y James Day, de 21 años, prestaron hoy declaración ante el tribunal que estudia la causa, consignando que en su criterio hubo premeditación en el asesinato del primero por el segundo. Uno de los custodios manifestó que Day, poco después de los hechos, dijo qñe le había confesado que había matado a Loeb, porque le hiciera intimaciones inmorales.

ENVIAN TROPAS

FOREST CITY, Arkansas, junio 1. (UP).—El gobernador Futrell ordenó que la guardia nacional ocupe los algodonales de Catle Ark, por haber reclamado protección los propietarios contra los labradores que piden salarios más elevados.

VAN ZEELAND DICE QUE CONSIDERA DIFICIL EL FORMAR NUEVO GOBIERNO

LONDRES, junio 1. (AP.)—Hoy, el rey Leopoldo III solicitó del ministro Paul Van Zeeland que reconstituyese un ministerio, de acuerdo con las circunstancias determinadas por las últimas elecciones, pero Van Zeeland respondió que no creía que sería posible obtener el apoyo de los socialistas, por lo que recomendó a M. Vandervelde, ahora de 70 años.

LEY INCONSTITUCIONAL

WASHINGTON, junio 1 (UP).—El Supremo declará inconstitucional la ley de jornales mínimos del estado de Nueva York y la disposición que protege la labor de mujeres y niños. Se cree que la dispcsición habrá de afectar también a otros estados, que tienen leyes semejantes.

Italia divide el suelo de Etiopía en cinco colonias

Un Virrey con jurisdicción sobre todo el país, con un Consejo Directivo de doce

ROMA, junio 1. (AP).—Los rases o jefes nativos han sido eliminados del Gobierno de Etiopía por un decreto aprobado por el Gabinete. Sólo se les retendra en calidad de asesores.

El Africa Oriental italiana ha sido dividada en cinco colonias autónomas. La Iglesia copta etíope ha vuelto a la jurisdicción del Patriarca de Alejandría.

La división del «Imperio», del primer ministro Mussolini, incluye las colonias de Eritrea y Somalia, en la siguiente forma:

Eritrea, capital Asmara; Amaha, capital Gondar; Galla y Sidano, capital Jimma; Harar, capital Harar y Somalia, capital Mogadiscio.

Un Virrey tendrá jurisdicción sobre toda Etiopía y residirá en la capital Adís Abebá. El Virrey tendrá un consejo consultivo compuesto de seis comerciantes, agricultores y fabricantes italianos y seis jefes indígenas.

Además del Consejo consultivo, habrá un Consejo de gobernadores, formado por los más altos funcionarios del Africa Oriental. El Virrey será auxiliado en Etiopía por un Vicegobernador general y el jefe del Estado Mayor del ejército, que mandará el ejército.

Los generales victoriosos de los ejércitos italianos en Africa, han sido nombrados gobernadores de las nuevas colonias. El mariscal Rodolfo Graziani recibió el título de regente.

El general Guzzoni fué designado gobernador de Eritrea; el general Alassandro Pirzio-Biroli, gobernador de Amhara; el general Nasi, gobernador de Harar, el general Seloso gobernador de Galla y Sidamo, y el general Ruggiero Santini, gobernador de la Somalia italiana.

Por el Senado norteamericano han sido aprobados ayer créditos por valor de dos mil millones de pesos

El Tribunal Supremo ha declarado inconstitucional una ley del Estado de New York sobre el salario mínimo, en cuanto se aplica a las mujeres, porque viola el derecho a contratar

WASHINGTON, junio 1. (AP) — El Senado aprobó el llamado Deficiency bill con créditos para atender al programa de auxilios durante el año próximo. La cuantía de los créditos autorizados por el proyecto es de $2,420.000,000.

Con la aprobación de este proyecto queda el Senado en condiciones de debatir el proyecto sobre impuestos, principal obstáculo a las vacaciones parlamentarias.

El defiency bill vuelve a la Cámara de Representantes que lo había aprobado, con el fin de que tome acuerdos sobre las enmiendas que le ha introducido la alta cámara. La más discutida de ellas es la que autoriza al Gobierno para hacer un nuevo estudio del canal navegable de la Florida, así como para disponer de créditos para su construcción, de considerarse conveniente.

El Senado también acordó dejar bajo el control del Presidente Roosevelt el fondo de $1,425,000,000 para auxilios, en vez de destinar esa suma directamente a la administración de obras públicas, como aparecía en el proyecto de la Cámara.

A pesar de estas diferencias los jefes del Congreso confían en que se llegará a un rápido acuerdo entre los dos cuerpos colegisladores así como que comenzarán esta semana las vacaciones de aprobarse el proyecto sobre los impuestos.

EL SUPREMO AMERICANO DECLARA INCONSTITUCIONAL UNA LEY SOBRE SALARIO MINIMO

WASHINGTON, junio 1. (AP.)—El Tribunal Supremo dictó hoy un fallo, concebido en términos vigorosos, en virtud del cual declara que la ley de salarios del Estado de Nueva York de 1933 es anticonstitucional en cuanto se aplica a las mujeres, por cuanto viola «el derecho de contratación».

Después de haber invalidado las provisiones sobre salarios y horas de trabajo de la NRA y la ley control carbonero de Guffey, sosteniendo que los estados individualmente no pueden establecer salarios mínimos para las mujeres, el Tribunal Supremo suspendió sus sesiones hasta el mes de octubre.

El magistrado Butler redactó la ponencia, que fué aprobada por la mayoría, y que suscribieron los magistrados Vandevanter, McReynolds, Sutherland y Roberts. Asegura Butler entre otras cosas que las mujeres están obteniendo y desempeñando trabajos que, de otra manera, pertenecerían a los hombres y que debe aplicarse la competencia a todos.»

El presidente del Supremo, Hughes, con el apoyo de los magistrados Brandeis, Stone y Cardozo, sostuvo en un voto particular que a las mujeres debe concederse un trato especial y arguyó que la ley debe confirmarse por cuanto «su finalidad es legítima y los medios adecuados.»

ESTADOS UNIDOS RECONOCEN AL GOBIERNO DE BOLIVIA

WASHINGTON, junio 1. (AP.).—El departamento de Estado ha confirmado hoy que los Estados Unidos han reconocido el régimen del coronel Toro en Bolivia de común acuerdo con los demás gobiernos que forman parte de la conferencia de paz del Chaco.

AUMENTARAN EL NUMERO DE AVIONES MILITARES a 2,320

WASHINGTON, junio 1. (AP.)—El Senado aprobó un proyecto de ley autorizando elevar las fuerzas aéreas del ejército de 1,800 a 2,320 aviones, en tiempos de paz, devolviendo a la Cámara, de donde procede el proyecto original que disponía la construcción de 4,000 aviones.

SCHUSCHNIGG TENDRA UNA CONFERENCIA CON BENITO MUSSOLINI EN VENECIA

VIENA, junio 1. (AP.)—Hoy salió en tren para Venecia, a las 10 de la noche, el doctor Gurt Schuschnigg, Canciller de Austria, emitiéndose en torno de este viaje la siguiente nota:

«No se proyecta ninguna conferencia con Mussolini, pero como estará en Italia durante casi una semana, no tendría nada de extraordinario que se vieran».

Se cree, empero, que la situación internacional es la que ha inspirado este viaje.

OFICINA INTERNACIONAL DE ACCION CATOLICA QUE HA CREADO EL VATICANO

VATICANO, junio 1. (AP.)— Hoy se creó una oficina internacional de la Acción Católica, que se encargará de regentear las actividades de esa agrupación militante. Estará gobernada por un prelado, que dependerá directamente del Santo Padre, y que se encargará de coordinar las actividades de todos los grupos de la colectividad militante.

Se cree en Puerto Rico que será en breve designado un nuevo gobernador para aclarar la atmósfera política

El Presidente del Partido Liberal, Barceló, regresó de la capital americana bastante pesimista y aconseja que las elecciones del mes de Noviembre sean a modo de plebiscito

SAN JUAN, Puerto Rico, junio 1. (AP).—Mientras se adoptan medidas por el Gobierno de la isla para aclarar la atmósfera política, muchas personas han concedido crédito a los rumores que circulan persistentemente, según los cuales Wáshington designará en breve un nuevo Gobernador para la Isla, en sustitución de Winship.

José Padín, Comisionado de Educación, que ha desempeñado varias veces interinamente el cargo de Gobernador durante las ausencias de Winship, llegó hoy a Nueva York, en viaje a Wáshington.

Se le menciona como posible sucesor de Winship.

BARCELO PIDE A SUS PARTIDARIOS QUE LAS ELECCIONES SEAN UN PLEBISCITO

SAN JUAN, Puerto Rico, junio 1. (AP).—Antonio R. Barceló, presidente del partido liberal, ha regresado hoy de Wáshington y dió una nota a la Prensa diciendo que no es probable que la causa de la independencia de la Isla, obtenga satisfacción en la capital americana. Aconseja a sus partidarios que redoblen sus esfuerzos al objeto de que las elecciones del mes de noviembre, constituyan un plebiscito sobre el pleito de la independencia.

Agrega en su nota el señor Barceló, que entre él y Luis Muñoz Marín, que abogó por la independencia en Wáshington, no existe la menor diferencia ni en cuanto al objetivo del partido ni en cuanto a la táctica.

La nota de Barceló está concebida en tono mucho más optimista que las opiniones que expresó durante las largas conversaciones políticas que sostuvo en el barco antes de su llegada a San Juan.

APRUEBA EL SENADO LA RESOLUCION SOBRE LA INDEPENDENCIA DE PUERTO RICO

WASHINGTON, junio 1. (AP).—El Senado aprobó hoy una resolución en la cual se recomienda el nombramiento de una misión compuesta de quince miembros para que investigue el asunto de la independencia de Puerto Rico.

Después de aprobada por el Senado la resolución fué enviada a la Cámara de Representantes.

«El Gobierno desea que se practique una detenida investigación», dijo Tydingss, presidente de la Comisión de Territorios del Senado.

Dos bombas hicieron explosión frente al palacio del Gobierno, en El Cairo, sin ocasionar grandes daños

Los hebreos, por su parte, no desmayarán en su empeño de constituir un hogar israelita en Palestina, mientras la Gran Bretaña cumpla las obligaciones que impone la Liga

EL CAIRO, junio 1. (AP).—Despachos de Jerusalén, dicen que frente a la casa de gobierno reventaron hoy dos bombas, sin causar daños de importancia. El Gobierno de Palestina ha dispuesto la suspensión indefinida de la publicación de los periódicos árabes.

NO CESAN LOS DISTURBIOS EN PALESTINA

JERUSALEN junio 1. (AP.).—Durante los desórdenes de hoy en la Palestina, los judíos experimentaron un muerto y un herido grave. Los disturbios continúan al mismo compás de los días anteriores, insistiendo las autoridades británicas en mantener el orden a toda costa y la represión enérgicamente. En varias poblaciones se han registrado actos de incendiarismo, estallidos de bombas, tiroteo, etc., temiendo los hebreos que esto signifique el exacerbamiento de la lucha, en las mejores condiciones. Se ha pensado en algunos lugares, en armar a los hebreos, organizándolos en legiones.

El judío que pereció era pasajero de un autobús que se dirigía de Jerusalén a Jaffa. Abraham Fisch, de Tel Aviv, anteriormente residente en Brooklyn, fué atacado a pedradas por los árabes, manifestando que en su criterio lo confundieron con el alcalde de esa población, Meyer Disengof, de 75 años.

La agencia Palcor informa que en Jerusalén, los tiradores apostados árabes, hicieron fuego sobre una sección de la policía, sin causarle bajas.

Consígnase por otra parte, que un autobús hebreo, que se dirigía a Tiberiades, sufrió un accidente, resultando heridos tres hebreos. En Tiberiades estalló una bomba en un establo hebreo, otra en la casa de un obrero en Haifa, sin ocurrir heridos.

Se aclcula que en total los muertos por el reciente estallido árabe, son 70.

LOS HEBREOS NO SE DEJAN AMEDRANTAR POR LA FURIA ARABE

LONDRES, junio 1. (Agencia Palcer).—David Ben Gurion, Presidente del Ejecutivo de la Agencia Judía de Palestina, manifestó esta tarde que los hebreos no desmayarían en su empeño de crear un lar irsaelita en aquel país, mientras la Gran Bretaña cumpla con las obligaciones que le impone su mandato de la Liga, por lo cual, se reclama ahora más insistentemente que nunca, la protección británica. Ben Gurión presidente, también, la Federación General del Trabajo Judía, que cuenta con 90,000 afiliados. Vino a esta capital en avión para conferenciar con el Ministro de las Colonias.

GRAN BRETAÑA RESTABLECE EL ORDEN EN PALESTINA A TODA COSTA

GINEBRA junio 1. (AP.).—La Gran Bretaña, como potencia mandataria para la Palestina, está resuelta a restaurar el orden allí a toda costa, según manifestó hoy ante la Comisión permanente de mandatos de la Liga de las Naciones H. H. Trusted, procurador general del Gobierno de la Pelestina.

«El Gobierno de Su Majestad no abandonará su política ni por motines ni por amenazas de ninguna clase», dijo Trusted.

Aseguró que las fuerzas de policía han sido aumentadas, así como las guarniciones militares y terminó diciendo que se han adoptado enérgicas medidas contra los agitadores y los jefes de las huelgas árabes.

MAGDA LUPESCU SALDRA DE RUMANIA SOLO HASTA QUE SE APACIGUEN LOS ANIMOS

BUCAREST, junio 1. (AP.).— Se considera que Magda Lupescu no habrá de abandonar al rey Carol, sino que marchará al exilio temporalmente, hasta lograr que se apacigüe la excitación de ánimo que contra ella existe, y que se tradujo hoy en el desfile de medio millón de agrarios, que frente a Palacio, a gritos, demandaron la reducción de su influjo en la regia cámara.

Se concede, por lo menos, que el rey transigirá con algunas peticiones de Ion Mihalache, pero que no alejará de su lado a la rubia hebrea.

EN AJACCIO, CORCEGA, LOS MARXISTAS ATACARON AL CONSULADO DE ITALIA

AJACCIO, Córcega, junio 1. (AP). Los componentes de la Cruz de Fuego dispersaron a una turba de individuos que celebraban una manifestación frente al consulado de Italia, cuyo nuevo edificio se inauguró nov. Los rojos y socialistas, unidos en esa manifestación, destrozaron a pedradas los cristales del edificio.

Fué detenido un maniático criminal ayer en New York

Se eleva a quince el número de las personas acusadas de de haber ejecutado a Poole

ELIZABEHTOWN, N. Y., junio 1. (AP.).—Anuncia la gendarmería estatal haber dtenido a un individuo que se hace llamar Frank Eagle, de 30 años de edad, de College Point, que asegura haber sido el autor de los famosos crímenos «3-X», cometidos en Queens, hace cinco años. El individuo, según la policía, estaba llevando un comportamiento tan extraño, que se hizo sospechoso, por lo cual lo condujeron a la jefatura de poliicía, donde dijo que era prófugo de la justicia y que se le acusaba del asesinato de un judío apellidado Mozonski, a quien mató Eagle de un balazo en la cabeza, por el solo hecho de estar acariciándose en un auto detenido en la carretera, con una joven llamada Katherine May; luego de matar al hombre, Eagle puso junto a su cadáver, una tira de papel con la marca «-X».

Cometió un crimen idéntico, con Noel Cowley, que se hallaba junto al camino con una muchacha llamada Betty King.

SUMAN QUINCE, LOS ACUSADOS DE LA MUERTE DE POOLE

DETROIT, junio 1. (AP.).—La lista de las personas acusadas de haber participado en la ejecución de Charles A. Poole, se eleva a quince, habiéndose formulado cargos de asesinato y secuestro contra Virgil Morrow y Albert Stevens.

Los dos acusados, que fueron presentados al Juez, permanecieron mudos, y fueron enviados a la cárcel con exclusión de fianza hasta mañana en que serán interrogados junto con los demás arrestados hace diez días.

Mc Crea acusó a Morrow y a Stevens de haber asistido a una reunión de la Legión Negra en la que se acordó el secuestro de Poole.

EL FAMOSO LIBRERO INGLES, MAC MILLAN, HA LALLECIDO

EL FAMOSO LIBRERO ... ...

LONDRES, junio 1. (AP.)—Hoy falleció en esta capital el famoso editor de libros Sir Frederick MacMillan, a los 84 años de edad.

En la Cámara francesa un anciano diputado hizo advertencias sobre la inminencia de otra gran guerra

Se cree que el nuevo Gabinete izquierdista encabezado por León Blum se posesione el jueves de esta semana para hacer frente a graves problemas de carácter interior y exterior

PARIS, junio 1. (AP).—La nueva Cámara de los Diputados franceses se reunió hoy en medio de una relativa quietud que muchos creen es la calma que precede a las tempestad.

Esperan al nuevo Gabinete izquierdista de León Blum, que probablemente tomará posesión el jueves próximo, problema tan concretos como los de las huelgas, relaciones exteriores y política monetaria.

La sesión de hoy se caracterizó solamente por otro aviso acerca de la inminencia de la guerra y un débil escándalo dado por las sufragistas que se hallaban en la tribuna pública.

La Cámara volverá a reunirse el miércoles por la mañana.

Ni el socialista León Blum, ni el primer ministro Sarraut, asistieron a la sesión inaugural de hoy, a las cuales concurrieron, sin embargo, la casi totalidad de los diputados así como un gentío enorme.

Las huelgas de los obreros metalúrgicos e industrias aliadas que llegó a su período culminante la semana pasada con 80.000 trabajadores en posesión de las fábricas, parecen hallarse en vías de arreglo.

Sólo unos cuantos millares de obreros insisten en sus demandas, pues los directores de los gremios y los patronos han manifestado que probablemente en esta semana se llegrá a acuerdo. Los obreros de las fábricas de tintes y de productos químicos han abandonado el trabajo en algunas pocas fábricas, pero los jefes obreros dicen que las manifestaciones política no son generales.

Antoine Salles, diputado que cuenta con 76 años de edad, fué quien habló hoy a la Cámara, acerca de los peligros de guerra.

«La paz —dijo jamás parece más precaria o más en peligro las naciones están febrilmente dedicadas a armamentos.

«En toda Europa suena, más fuerte que los gritos de millones de hambrientos y sin trabajo, el siniestro ruído de las fábricas que forjan diabólicas máquinas dedicadas a vomitar fuego y veneno sobre las poblaciones indefensas».

A la terminación del discurso de Salles, las sufragistas que se hallaban en una tribuna pública, desenvolvieron una bandera en la que se leía... «Las mujeres deben votar.

Los diputados izquierdistas aplaudieron. Un ujier se apoderó de la bandera y la destruyó. Otros arrojaron a las mujeres de la Cámara.

Están bajando las aguas desbordadas del río Colorado

Los trenes que se hallaban paralizados a causa de las inundaciones ya circulan

GRANADA, Colorado, junio 1. AP. El tráfico por carretera y ferrocarril, demorado por espacio de varias horas a causa de las inundaciones, comenzó a moverse hoy mientras centenares de obreros limpiaban el fango y las ruinas dejadas por los desbordamientos de los ríos, que causaron seis pérdidas de vidas.

Por vez primera desde los grandes aguaceros del viernes por la noche, los trenes del Ferrocarril de Santa Fe partieron de Lamar en dirección al Este.

Las aguas desbordadas del río Colorado volvieron rápidamente a su cauce y no se espeha nuevos daños. Cerca de Dodge city, Kansas, el río Arkanzas ha inundado grandes extensiones de tierra.

LA SESION DE ESTA TARDE DESORDENES EN BUCAREST

BUCAREST, junio 1. (UP).—Ciento veinte mil campesinos miembros del Partido Nacional Agrario desfilaron por las calles de esta ciudad, con el fin de demostrarle que puede contar con el apoyo de las masas del campo. Se cree que Carol optará por arrojar del poder a los liberales.

UNA CONFERENCIA DE LOS GOBERNADORES COLONIALES BRITANICOS EN NAIROBI

NAIROBI, Africa Oriental Inglesa, junio 1. (AP).— Anúnciase que los gobernadores de las colonias de Kenia, Uganda, Nyasaland, Tanganyika y Zanzivar, se congregarán en Dar es Salam, con el fin de tratar de la unificación de la aviación civil en tales dependencias.

ACTUALIDAD INTERNACIONAL

EL general Anastasio Somoza, que es jefe de la Guardia Nacional de Nicaragua, merced a los Estados Unidos, declara que no tolera ingerencias de nadie en los pleitos de su país. Desde luego, la ingerencia le resulta deglutible cuando sirve a sus fines y ahora, como no los sirve, Somoza se hace el nuevo Sandino. Lo cierto es que Somoza es el instrumento del general Moncada, el desertor de Tipitapa, que abandonó al doctor Sacasa, tras de haber sido su ministro de la Guerra en el Gobierno de Puerto Cabezas. Moncada pactó con Stimson y más tarde se hizo un arreglo por el cual Sacasa sería Presidente de Nicaragua después de haberlo sido Moncada, a cuyo Gobierno representaría en Washington.

Ahora, naturalmente, al terminar Sacasa, Moncada no quería sino que una hechura suya ocupase el poder. Eso explica en gran parte el levantamiento de los somocistas y el fracasado «lomazo» de Sacasa.

*

Los estudiantes chinos se han sublevado en la provincia de Hopei contra la penetración nipona. Ahora, cuando la situación se agrave, los nipones harán secuestrar a cualquier rector universitario para hacer saber a los estudiantes cuáles son los procedimientos de que el Sol Naciente se vale para la realización de sus propósitos. Los alumnos universitarios, quizás con cierta dosis de intuición política, descubren que el Japón no ha llevado a China las tropas que se requieren para una ocupación en regla y consideran que si las autoridades saben resistir, los nipones no irán más allá de sus amagos. Son muy pocos soldados menos de 20.000 hombres, para posesionarse de una región de China que cuenta con mayor población que Alemania.

*

Declaró Plutarco Elías Calles en una reunión de petroleros, que el Gobierno de Lázaro Cárdenas pretende implantar el comunismo en México. La misma acusación le hicieron a él hace años, cuando aún no había acabado de hacer saltar al obregonismo de sus posiciones. En aquellos tiempos, Calles era de los que se dejaban matar por el artículo 27 de la Constitución y que casi pedía la cabeza de los petroleros y los industriales. Hoy, se olvida de tal manera el Mesías frustrado de sus buenos tiempos y declara que «todas las dictaduras, sea fascista o sea militar, es mala al cabo». ¿Y no está él en el destierro precisamente por dictador?

*

Revocó el Tribunal Supremo de los Estados Unidos un proyecto de ley por el cual el Estado de Nueva York establecía determinadas reglas para el empleo de mujeres y menores y escalas de salario. En el caso de la ley Guffey, la revocación afectó a 550,000 obreros. Esto creó en el pueblo norteamericano la sensación de dos hechos: (1), que el Tribunal Supremo está contra los obreros, y (2), que los poderes electos del Estado no cumplen con la Constitución. ¿Cuáles serán los resultados de esa postura de los magistrados? ¿No tiende a hacer ver la disposición del Supremo una cierta incapacidad del Congreso y el Presidente para resolver dentro de la ley los problemas más graves del Estado. En Inglaterra, donde el liberalismo es todavía más conservador que en los Estados Unidos, hay una intervención estatista inevitable, que no aceptaría las interpretaciones farisaicas de un Tribunal que está obligado a responder a una carta de derechos sexquicentenaria.

*

Se cree que el doctor Kurt Schuschnigg conferenciará con Mussolini, acaso, en Venecia. Para el Duce será muy conveniente tratar con el Canciller austríaco de la declaración ministerial de León Blum. La política de París quizás se perfile ahora más esclavista que la de los gobiernos anteriores y a Italia y Austria tiene que preocupar, por fuerza, cuanto contribuya a reducir la intervención de Italia en el Danubio y al acercamiento de la de Francia en los Balkanes.

*

Dícese que 10.000 **nishni** o intocables de la India se emanciparon hoy, quebrantando los tabúes religiosos, al decidir no orar más en los templos indianistas. Algunos creen que se va a operar una unión de los **nishni** con los mahometanos. No hay nada que lo indique de un modo señalado. El intocable está en una casta que él generalmente acepta y cuya perduración el mismo Gandhi aceptaba dentro de ciertas modificaciones, porque es de los que creen que en las castas está la fuerza de la India. Esto último es lo que hace poco lo ha quitado de la primera fila, cediendo el puesto a quien como el **pundit** Nehru, predica ideas más revolucionarias y de una acción más inmediata y enérgica.

*

Continúan los disturbios en la Palestina. Como en el caso de Egipto, la Gran Bretaña no cuenta sino con la fuerza, con la acumulación de recursos militares en aquella tierra, aplazando la resolución de la crisis política. Los resultados que en el país nilótico ha obtenido no pueden ser más lamentables. Además, ¿quieren los judíos constituir un lar nacional bajo los cañones de una escuadra?

J. L. M.

EXTRAÑA ENFERMEDAD QUE HACE PERDER ESTATURA AL INDIVIDUO QUE LA SUFRE

MINNEAPOLIS, junio 1. (AP).—Hans Johnson, individuo que constantemente ha estado experimentando pérdida de su estatura, hasta el extremo de haberse encogido en talla 10.4 pulgadas en varios años, hasta el pasado julio, ha comenzado a crecer nuevamente, habiéndose registrado un crecimiento de un cuarto de pulgada.

Los médicos conceptúan que la contracción de la talla debióse a la descalcificación del organismo, por la hiperactividad de la glándula paratiroidea.

REPRESENTANTE LOCO

WASHINGTON junio 1 (UP).—El representante Marion Zionchek, de Washington, fué arrestado y llevado a un hospital de dementes, para someterlo a una observación psiquiátrica, pue se considera que está loco. Sus escándalos en Puerto Rico, las Islas Vírgenes y en esta ciudad, han dado a sospechar que sus facultades mentales están perturbadas.

En el registro que se le hizo se le ocupó una bola de billar y un calendario. Lo han recluido en la habitación de los locos furiosos.

LLEGO EL «QUEEN MARY»

NUEVA YORK, junio 1. (UP).—El «Queen Mary» hizo el recorrido desde Southampton a Nueva York cubriendo la distancia en 29.113 millas por hora, como promedio contra 29.64 nudos del «Normandie».

M.E.C.D. 2016

SUPLEMENTO DIARIO EN ROTOGRABADO

DIARIO DE LA MARINA

ACTUALIDAD NACIONAL E INTERNACIONAL

LA HABANA, MARTES, 2 DE JUNIO DE 1936

DON JAIME de Borbón, hijo del ex Rey de España, y su esposa la Princesa Ruspoli Dampierre, aparecen exhibiendo a su primer hijo, que fué bautizado recientemente en Roma, en la Capilla del Palacio Ruspoli. El cardenal Pacelli ofició en la ceremonia (Foto Wide)

ALGUNOS de los muchachos que ayudaron en la extinción del fuego de los bosques de Tuckerton (New Jersey). Dos de éstos y tres hombres más fueron víctimas del fuego. El tremendo siniestro alcanzó una extensión de 18 millas cuadradas, contribuyendo a sofocarlo unos dos mil soldados que fueron remitidos urgentemente (Foto Wide)

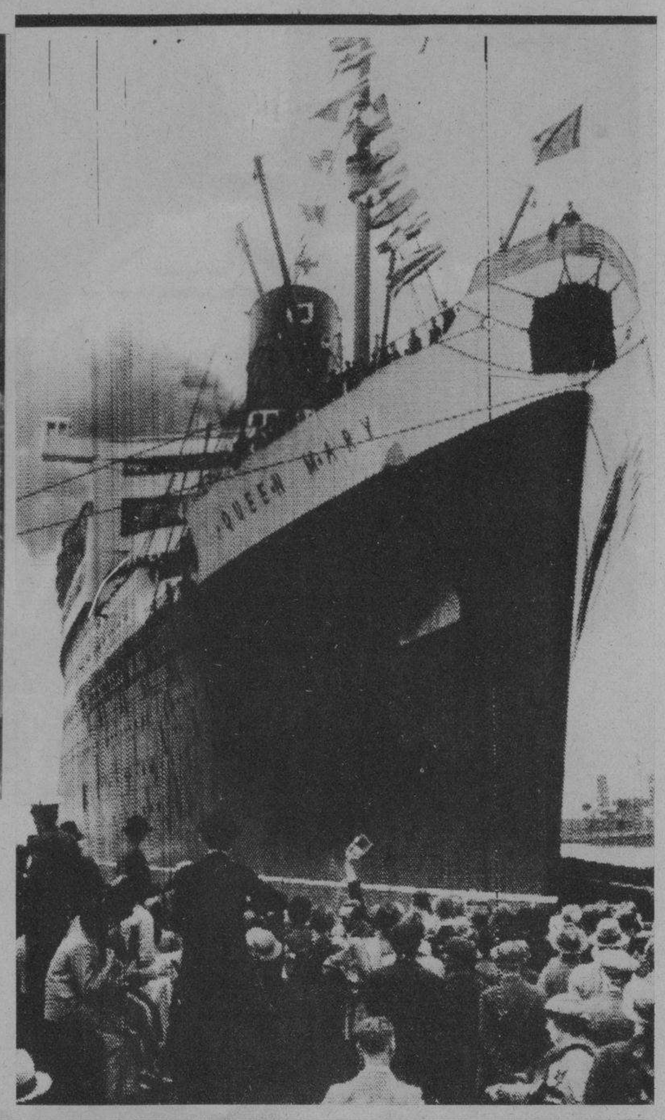

MAS DE 50.000 espectadores presenciaron la salida del «Queen Mary» de Southampton (Inglaterra). Nuestra foto nos fué remitida por avión, desde New York, a donde fué trasmitida por radio desde Inglaterra (Foto Wide)

EN EL PARTIDO celebrado el pasado domingo en el Stadium La Tropical, entre gallegos y asturianos, resultó un empate a un tanto. La foto muestra al gran Chorens, defensa de los gallegos, cómo aleja el peligro (Foto D. M.)

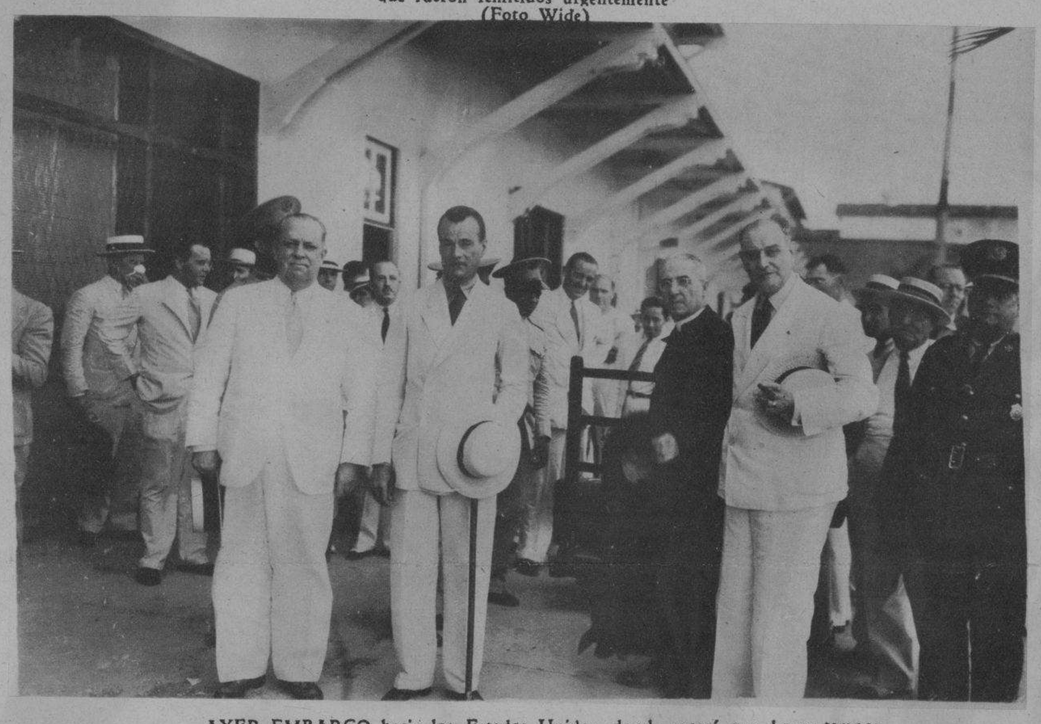

AYER EMBARCO hacia los Estados Unidos, donde pasará una breve temporada, el Excmo. Embajador de los E. U., Mr. J. Caffery. Despidiéronle el Subsecretario de Estado, Dr. Morales Coello, el Nuncio de S. S. en Cuba, Mons. Caruana, el Sr. Soler y Baró y un grupo de amigos (Foto D. M.)

EL PASADO domingo, en el Stadium La Tropical, jugaron un partido interesante los equipos del Centro Gallego y Juventud Asturiana, terminando empatados a un tanto. La foto representa una escena del movido juego (Foto D. M.)

HE AQUI las ropas y máscaras, la Biblia y la pistola halladas en la casa de Ray Ernest, guarda de la prisión del Sur (Michigan), que era «brigadier general» de la Banda de la Legión Negra la misteriosa organización que ha sido descubierta recientemente y que, al parecer, contaba con seis millones de afiliados en los E. U. El raid llevado a cabo en la casa de Ernest ha probado la ingerencia de esta banda en el secuestro y muerte del obrero Charles A. Poole (Foto Wide)

UN DETALLE del ponche ofrecido a los dentistas americanos, por sus colegas cubanos. Los odontólogos americanos han sido objeto de distintos agasajos durante su permanencia en la Habana, destacándose los que les han brindado los dentistas cubanos (Foto D. M.)

LA GENTE se lanza a la playa, huyendo del calor de las ciudades. Aquí vemos a Lona Andre, estrella de cine, y a Marion Talley (a la derecha), cantante de ópera, en la playa de Malibú, Los Angeles (Foto Wide)

ANTEAYER se ofreció un banquete al Jefe de la Policía Judicial Sr. Moreno Coll. A este homenaje, que le rindieron sus subalternos, asistieron también distinguidas personalidades, destacándose entre éstas el Sr. Franco Beoto y otros en la presidencia del acto (Foto D. M.)

M.E.C.D. 2016

RAREZAS y CURIOSIDADES

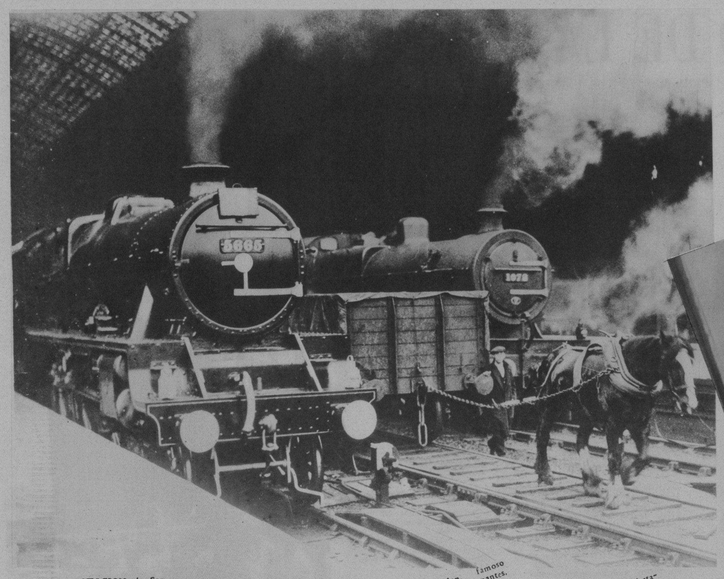

EN LA ESTACION de San Pancracio, se ha probado la fuerza de un manso caballo, con la de una locomotora. El caballo ha resultado vencedor, pues pudo arrastrar la carga de una locomotora. ¡Loor al caballo! (Foto Wide)

EL HOMBRE mecánico, de 7 pies de alto. El Departamento de Labor lo ha hecho construir en Pittsburgh para la Exposición de Texas, donde será exhibido en la celebración del ciento cincuentenario texano (Foto Wide World)

LAZARO Kaplan. Famoso maestro tallista de diamantes, junto a su hijo Leo, belleza, año pasado, de 717 kilates, que trabajando en el brillante Jonker, de 726 kilates, que fué robado en Londres, que fué adquirido en varios pedazos. Se adquirió en \$750.000 y vendido después a un precio de pesos, y estimado en más de un millón de pesos. Ahora ha dividido en tres partes. Kaplan está labrando en New York. Y sus partes, perfectamente talladas, serán adquiridas por varias magnates (Foto Wide World)

JAMES Lent, de Brooklyn, con su cambuz, estuvo con reyes Eduardo VII de Inglaterra (abuelo del actual rey) dándole lecciones en el arte del retoque. Como lecciones al rey fué presentado en 1901 al Príncipe Alberto, en el Palacio de Buckingham. El año pasado murió en Brooklyn Lent (Foto Wide World)

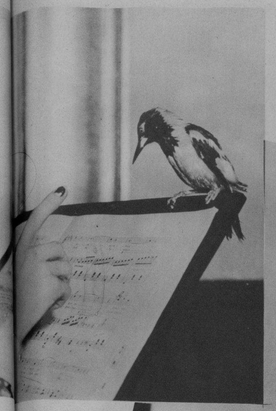

Mabley, cantante de a un raro pájaro le obsequió un de América del Sur según acaba de decir le ayuda a ño a su excelente (Foto W.)

MRA Spyropoulos, ciudadana «La pequeña en la Feria Internacional Chicazo de 1933, atraviada a la izquierda en la pelícu«Victor Ziegfeld», de la Metro Wide World)

AB JENKINS, famoso corredor de autos, frente a la máquina instalada por la Universidad de Harward en el Museo de Ciencias e Industria de New York, para comprobar las reacciones de los motoristas. Millares de estos están esperando el resultado de las pruebas llevadas a cabo durante dos meses (Foto Wide)

EL BURO del Tiempo, de Washington, está preparando un balón de seis pies y 20 millas de velocidad, con tator automático para transmitir, por medio del cual se podrá conocer la temperatura y la presión atmosférica durante los vuelos. De izquierda a derecha aparecen: R. W. Brown, del Buró de Temperaturas; con la válvula en la mano: Aubrey Hustead, del Buró del Tiempo, sosteniendo el balón, y W. H. Reynolds, Presidente del American Instrument Co., fabricantes de aparatos de radio (Foto Wide)

UNA EXTRAÑA colección. Se trata de una de botones, dondese suman 18.000 de diferentes clases y de diferentes partes del mundo, coleccionados por la señora K. L. Browne, de K. C. Esta es una muestra del océano de botones que tiene en su Museo «botonero», la señora Browne (Foto Wide)

EN CRESCENT (California) hay un árbol que tiene la tontería de 3.000 años. Tiene 24 pies de diámetro y se ha construído en edificio donde moran varias bestias (Foto Wide)

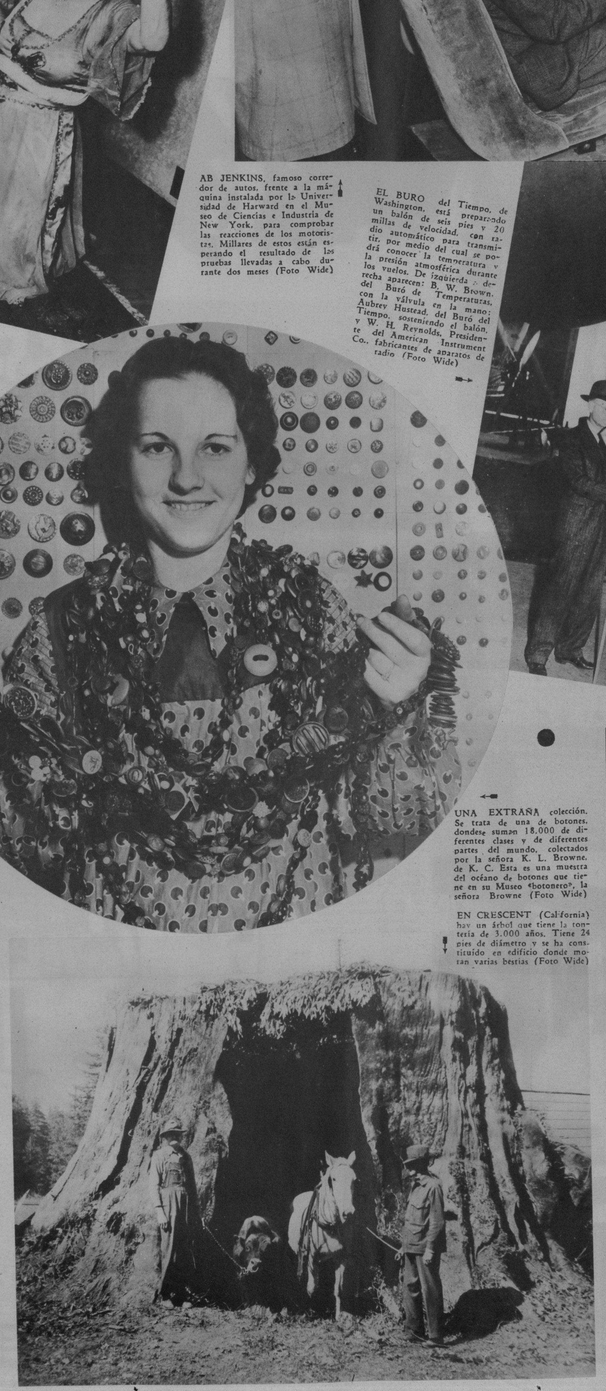

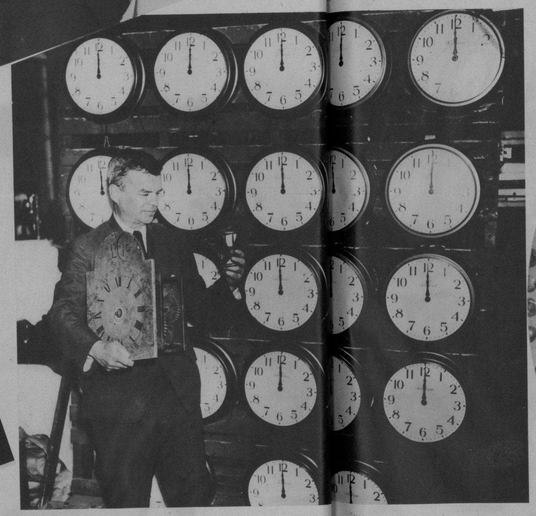

HENRY E. Warren, de Ashland (Masst.), ha inventado un reguladorreloj que será usado en plantas eléctricas con la corriente. Podrá mantener la misma hora en 15.000.000 de relojes al mismo tiempo (Foto Wide World)

EL DR. D. B. Parkinson (izquierda) y el Dr. R. G. Herb, inspeccionando una planta de fuerza eléctrica especial para descubrir el átomo, con la cual han hecho una serie de experimentos. La máquina lanza rayos poderosos a una velocidad de 15.000 millas por segundo y produce la efectiva cura del cáncer. Hace un año, varios hombres de ciencia de la Universidad de Wisconsin trabajaron con una máquina similar (Foto Wide)

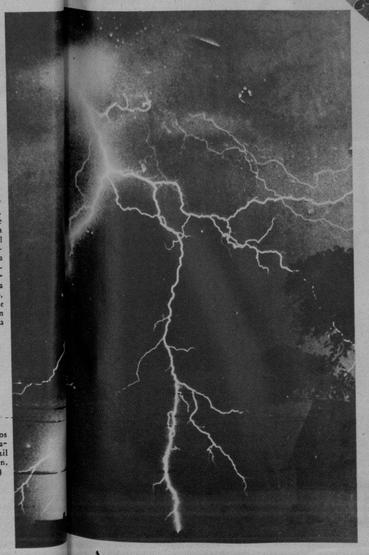

UN RAYO de los primeros de la temporada que causó daños calculados en cien mil pesos en la región de Boston, recientemente (Foto Wide)

El Jabón de Hiel de Vaca de Crusellas representa la máxima esperanza para el embellecimiento del cutis femenino.
Lucita Benzán

El Jabón de Hiel de Vaca de Crusellas blanquea y suaviza el Cutis, dejándolo deliciosamente perfumado. Por ello, es indispensable para el baño y el tocador.

10¢

H-V 7

Sintonice la Hora JABON DE HIEL DE VACA DE CRUSELLAS todos los miércoles, de 6 a 7 p.m. por las estaciones: C. O. C. O. de onda corta en 6010 Kc., C. M. Q. en 840 Kc. y C. M. B. Z. en 1000 Kc. y C. M. J. A. en 1010 Kc., Camagüey.

Las envolturas del Jabón de Hiel de Vaca de Crusellas, sirven para participar en el Noveno Colosal Concurso "JABON CANDADO".

M.E.C.D. 2016

EN EL CLUB O EN EL BAR, USTED SE VERA PRECISADO A TOMAR CON SUS AMIGOS.

TOME LO QUE QUIERA, PERO TENGA SIEMPRE A MANO UN FRASCO DE

BROMO-SELTZER

QUITA ENSEGUIDA LOS DOLORES DE CABEZA Y NEURALGICOS

LOS NIÑOS de la Beneficencia inauguraron el pasado sábado una interesante exposición de dibujo en los salones del Lyceum. La importancia del acto fué glosada, de manera justa, por la señora Mary Caballero de Ichaso. La foto recoge un momento de la inauguración

AMENIZANDO el sugestivo acto de la inauguración de la exposición de dibujo de los niños de la Beneficencia, el pasado sábado en los salones del Lyceum, este grupo de bailarinas ejecutó algunos de sus números. Son ellas: Graciela Fresneda; Bequi Díaz Mañas; Fina Kouri; Teresa Tanda; Estela Fiallo; Mercedes Menéndez y Haydee Olga Casado (Foto D. M.)

DRIL BLANCO
GARANTIZADO $100 LEGÍTIMO
Thos Taylor Sons
IMPORTADO POR SOBRINOS DE NAZÁBAL

EL DIA 20 del pasado mes, tuvo efecto la inauguración del nuevo y lujoso Salón de Exposición y Venta de la REAL SILK Corp., establecido en Plácido No. 3 en esta ciudad. A dicho acto asistió nuestro Jefe de Publicidad, Sr. R. Benítez, quien aparece en esta foto acompañado de los señores J. Alba, Vice Presidente; C. Figueroa, Contador; F. González Jefe Gral. de Ventas; A. Abramowitch, Inspector, y M. Pérez, Jefe de Almacén (Foto D. M.)

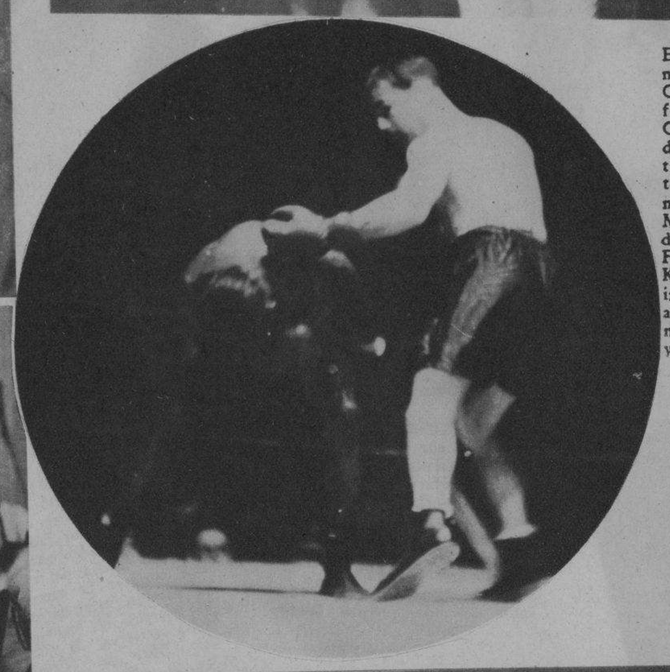

EN UN ENCUENTRO emocionante llevado a cabo en la Arena Cristal, el pasado sábado, se enfrentó con Feldman nuestro Kid Chocolate, venciendo a aquél por decisión. Nuestras fotos recogen tres momentos del acontecimiento: un grupo formado por Feldman, Chocolate, el referee Ríos, Manolo y Peñita; un momento del tremendo encuentro, cuando Feldman trataba de conectar al Kid, haciéndole éste fallar con su izquierda; y por último: un apretado clinch, cuando Feldman no podía «materialmente», cayéndole a los pies de Chocolate (Fotos D. M.)

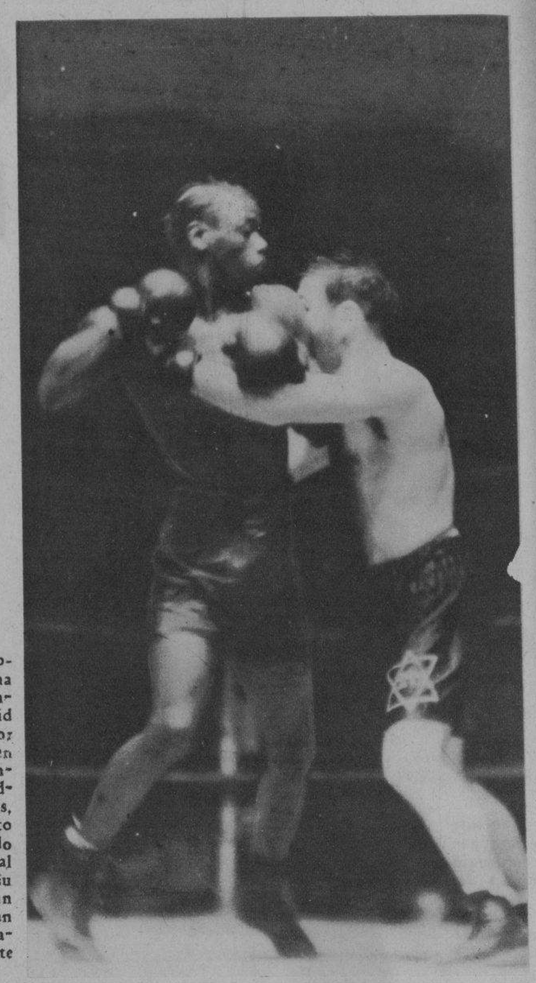

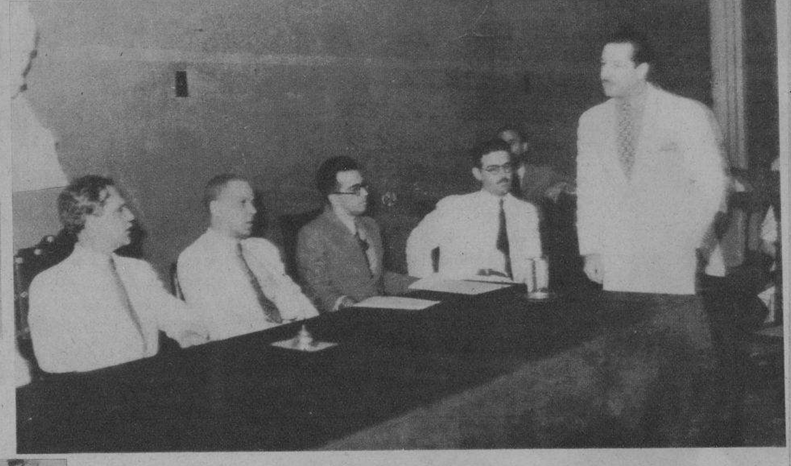

PRIMER Premio del Concurso de Carteles del Consejo Nacional para la Prevención de Accidentes, del que es autor el notable dibujante H. Portell Vilá (Foto D. M.)

MANUEL García Rivero, joven historiógrafo, ofreció el sábado último una brillantísima conferencia en el Círculo de Bellas Artes. En la foto vemos a los señores Rodríguez Morey, Cataneo, García Mayo y Elías Entralgo, en la presidencia del acto; y haciendo uso de la palabra, a nuestro compañero Sánchez Arcilla que, en su carácter de miembro de la Sección de Literatura, presentó al conferencista (F. D.)

SALIDA de la interesante Procesión que en torno del Colegio de «Nuestra Señora de Lourdes», verificó el alumnado y ex alumnado del mismo, el pasado domingo (Foto D. M.)

EN EL COLEGIO «Nuestra Señora de Lourdes», con el mayor fervor y entusiasmo, se ofrendó el mes de mayo a María, Reina de los corazones puros. He aquí un bellísimo florón de ellos en la capilla del propio Plantel (F D)

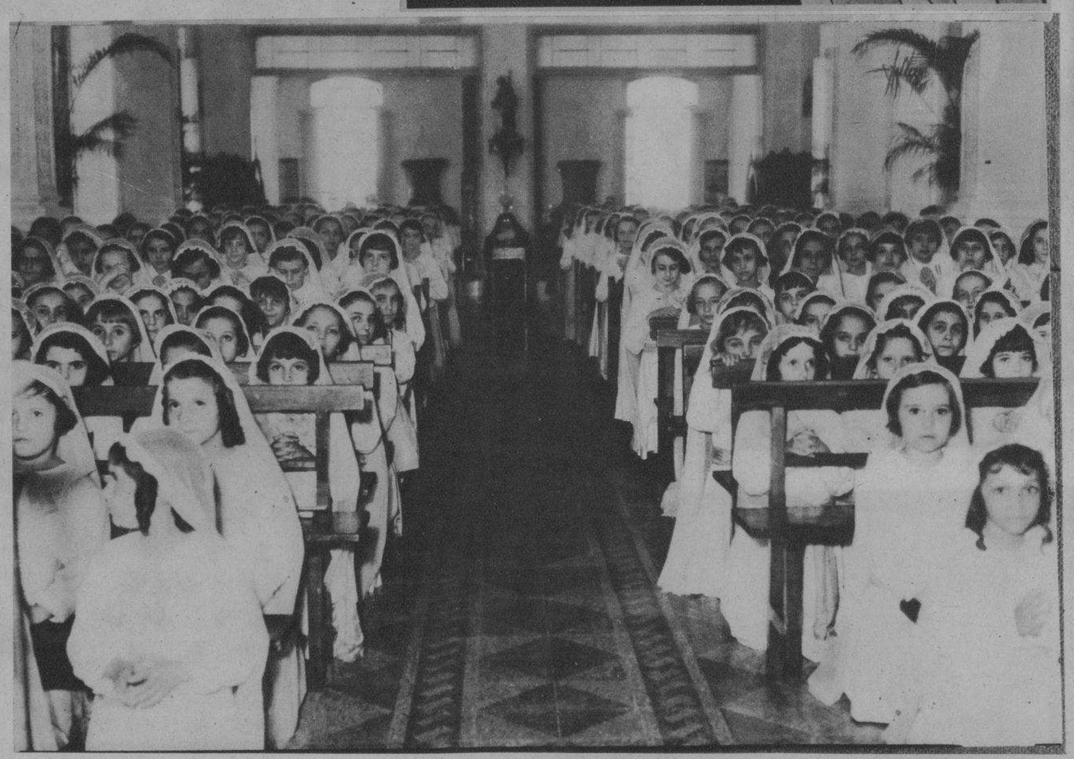

EN LA RESIDENCIA de la familia de la novia (Vedado), se celebró el pasado sábado la boda de la gentil René Mesa Seigle con el capitán Arsenio Coloma, supervisor militar de la Cárcel de la Habana. Fueron testigos por parte de la novia nuestro Director Dr. José I. Rivero, los doctores J. M. Lagomasino y Salvador Pitri y el capitán Ruperto Coloma; y por parte del novio el Dr. Beruff Andrés, el comandante Bernardo García, el capitán Manuel Larrubia y el Sr. Alberto Mederos (F. D. M.)

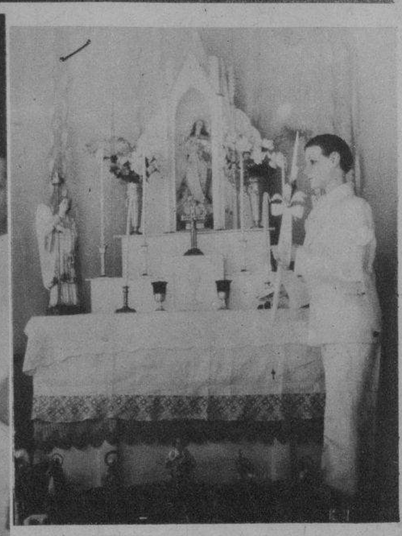

«AL BON MARCHE». Efectos Religiosos. Completo surtido en artículos de Primera Comunión. Especialidad en Recordatorios para ese acto. Reina 153 casi esquina a Belascoaín. Tel. A-8197

DINERO Con garantía de joyas "LA IDEAL" Neptuno e Industria

M.E.C.D. 2016