1ª SECCION

SERVICIO DE ASSOCIATED PRESS. Esta queda autorizada para usar nuestro servicio y noticias de información.
HILO DIRECTO CON NUEVA YORK

DIARIO DE LA MARINA

El DIARIO DE LA MARINA es el periódico más antiguo de Cuba. Fué fundado en el año mil ochocientos treinta y dos.
SERVICIOS ESPECIALES DE ESPAÑA

1ª SECCION

AÑO CIENTO TRES.—NUM. 293 ACOGIDO A LA FRANQUICIA POSTAL LA HABANA, MARTES, 10 DE DICIEMBRE DE 1935.—NUESTRA SEÑORA DE LORETO Y SANTOS MELQUIADES Y EULALIA TIEMPO PARA HOY: BUENO, CON TENDENCIA A VARIABLE. PRECIO: 5 CENTAVOS

REITERA EL SECRETARIO DE GOBERNACION QUE LAS ELECCIONES SE CELEBRARAN EL 10 DE ENERO

HAN COMENZADO EN MADRID LAS CONSULTAS CON MOTIVO DE LA DIMISION DEL GOBIERNO

CHAPAPRIETA ANUNCIO QUE ESTA NOCHE SE ENCARGARA DE FORMAR OTRO GABINETE MAS HOMOGENEO

Explicando la crisis, dijo que los elementos del bloque gubernamental no habían querido apoyar su obra económica, a pesar de que la aprobaron cuando se formó el Gobierno

MADRID, diciembre 9. (WP).—Esta mañana se celebró un Consejo de ministros bajo la presidencia de don Joaquín Chapaprieta, en el cual quedó planteada la crisis.

El Jefe del Gobierno se trasladó al Palacio Nacional comunicando al Jefe del Estado las dificultades que le presentaban los representantes en el Gobierno del bloque gubernamenta para finalizar su obra económica y de reconstrucción financiera.

El Jefe del Estado reiteró su confianza a Chapaprieta y el Primer Ministro volvió al Consejo que se hallaba todavía reunido.

A la terminación del Consejo se anunció la crisis total.

Chapaprieta entregó una extensa nota a los periodistas justificando la crisis ante la negativa de los elementos que integran el bloque gubernamental a apoyar su obra económica, especificando que cuando se encargó de la cartera de Hacienda y después de la Presidencia del Consejo les informó cuál habría de ser su labor, dando todos su aquiescencia e incluso los más destacados elementos del Gobierno la elogiaron públicamente.

Sometió después Chapaprieta a la firma del Presidente de la Rtpública un decreto suspendiendo en algunos aspectos la ley de restricciones.

A las cuatro de la tarde se iniciaron las consultas en el Palacio Nacional, siendo el resultado de las efectuadas hoy como sigue:

Don Santiago Alba, presidente de las Cortes: que continúe el bloque actual.

Don Julián Besteiro, socialista independiente: que no debe demorarse más la disolución de las Cortes y debe formarse un Gobierno de republicanos auténticos.

Don Alejandro Lerroux, jefe del Partido Radical: que se constituya un Gobierno análogo, agregando que el Partido Radical apoyará cualquiera solución a base del bloque. Le pareció inoportuna la crisis.

Don Manuel Azaña, no evacuó la consulta.

Don Melquiades Alvarez, jefe del Partido Liberal Democrático: que a base del bloque gubernamental deben intentarse todas las soluciones hasta llegar a la consolidación del Poder.

José María Gil Robles, jefe de Acción Popular: que se solucione la crisis a base de ampliar la mayoría parlamentaria y que es imposible crear otras soluciones. Agregó que en lo futuro el Gobierno debe intensificar su labor en el Congreso, cuya eficacia está demostrada, y luego llegar a la reforma de la ley electoral y a otras leyes que considera urgentes para culminar en el anhelado acuerdo sobre la reforma constitucional.

El señor Pablo de Blanco, ministro de la Gobernación dimitente, del Partido Radical: que se forme un Gobierno análogo y de no ser posible que se vaya a la disolución de las Cortes.

Mañana continuarán las consultas. A primera hora serán consultados el jefe conservador señor Miguel Maura, el diputado nacionalista vasco Horn, el socialista Jiménez de Asúa y el progresista Cirilo del Río. Por los independientes será consultado Vicente Iranzo; por la izquierda republicana Barcia y por la Lliga Catalana, Cambó.

Según manifestaciones de Chapaprieta, mañana por la noche se hará encargo de formar Gobierno y el jueves estará constituído el nuevo Gabinete.

IMPRESIONES

HACE dos años, por esta época poco más o menos, tuve, en noches memorables, que recurrir al micrófono para defender a la sociedad cubana, y, de paso, defenderme yo contra los embates de la demagogia roja que amenazaba con destruir en Cuba los fundamentos de nuestra civilización. Mi palabra fué más de una vez interrumpida por el estruendo de las ametralladoras con que los enemigos de Cuba fogueaban el edificio de mi periódico. Faltos de argumentos, recurrían a las balas, como si el plomo capaz de cercenar una vida tuviese poder para destruir las ideas. En aquel entonces las ideas pudieron más que los proyectiles. Y es porque ambos, proyectiles e ideas, hieren; pero aquéllos se clavan en la carne y éstas—proyectiles vivos—, en el entendimiento, y hacen de levadura y levantan el ánimo y sublevan la conciencia.

De entonces acá han transcurrido veinticuatro meses, y hoy, como entonces, quiero hacer, aunque no de viva voz, mi propia defensa, pues se me maltrata casi a diario por unos señores que se dicen periodistas y que no perdonan que haya uno de la clase entregado a menesteres más nobles que los de chantagear, picar y barbarizar. Pero advierto que no haría mi defensa si no creyese, muy de veras, que al defenderme he de hacer la apología de esa cosa modesta y simple, pero utilísima, que se conoce por el sentido común, y que parece haber emigrado de Cuba por el mismo camino que la alegría, la afabilidad, la ternura, el respeto y la buena educación.

Necesito, en breves palabras, diafanizar mi conducta, sobre la que vienen lanzando puñados de cieno conocidos y viejos Monipodios y flamantes Rinconetes del oficio, tristes desechos del periodismo de la tinta y del papel, a los que, no obstante su condición de indigentes morales y de injuriadores a sueldo, guardo toda clase de consideraciones, porque discurro que gracias a ellos resplandecen, por contraste, la virtud, la elegancia moral, el valor cívico y el talento de muchos hombres.

Pues bien, si el doctor Zayas no hubiese relatado tan meticulosamente el papel asumido por el distinguido periodista y por mí en esta tragi-comedia electoral, lo haría ahora yo forzado por las burdas, falaces y maliciosas versiones que propagan los que no conciben en el prójimo acto alguno que no envuelva algún propósito inconfesable o, al menos, egoísta.

Pero si Zayas contó la historia, con un sincero y verídico rosario de detalles, yo he de adentrarme brevemente en la filosofía de esa historia.

Que, en lo que atañe a la mía, su descripción sinóptica es ésta: combatí contra la dictadura de Machado; me enfrenté contra la dictadura comunista; evité la dictadura militar, y hoy el corazón me dice que tendré que ir a un cuerpo a cuerpo con la dictadura política.

No temáis que me remonte a los tiempos homéricos de la lucha contra Machado ni a los realmente heroicos contra el comunismo. Arrancaré de los muy recientes de la huelga revolucionaria del mes de Marzo último. Vencida ésta por el sólo empuje de las Fuerzas Armadas, que apenas si tuvieron otro aliento moral que el que les prestó mi pluma, la situación que se dibujaba en el horizonte político nacional era la de una dictadura de duración indefinida. El pueblo, ahito de las estupideces de tantos teorizantes vacuos y de la insania de nuestros revolucionarios, casi todos de tipo nihilista, hubiese acogido como una solución salvadora un gobierno fuerte que le garantizase algunos años el reposo, la paz y una vida material mejor. Pero el pueblo, que tiene una clara visión de lo inmediato, no alcanza a avizorar el porvenir; ignora que no siempre el bien de hoy engendra el de los días futuros y que las soluciones más laboriosas son, a veces, las que más pronto conducen a la meta soñada.

Por eso reanudé, conjuntamente con el doctor Zayas, mis gestiones por un encauzamiento de las fuerzas políticas que hiciese innecesaria la dictadura civil-militar. Quisimos conjurar los peligros que pudieran cernirse sobre nuestro país como consecuencia de adoptar una forma de gobierno que a la opinión pública norteamericana escandaliza, quizás porque en los Estados Unidos no se ha pasado aún por situaciones que en otras partes del mundo la han hecho, más que necesaria, fatal.

Si yo diese, en punto a virtudes cívicas, la medida de los políticos cubanos, hubiera concebido la derrota de los furentes y heterogéneos revolucionarios de la gran huelga como una ocasión que la Providencia me deparaba para participar en grande del Poder, con la vista puesta en mis intereses personales.

Pero como mi moral es muy superior a la de mis censores, sólo me dediqué con ahinco a procurar la salvación del régimen liberal democrático, abreviando todo lo posible el período de un gobierno en el que se me considera, por la opinión pública, como influencia decisiva; con lo que me gané el odio de no pocos cortesanos que hubieron de catalogarme, en su natural ambición y absoluta incomprensión, como menocalista «habilidoso y maquiavélico».

Pero esto se alarga, y como hay tela por donde cortar, seguiremos mañana con las tijeras en la mano, no sin advertir que nadie debe sorprenderse de que yo mismo haga mi apología, pues se trata de una defensa y no de una confesión, a Dios gracias. Y digo a Dios gracias porque a El deben dárselas los políticos, ya que, si se tratase del tercer sacramento, iba a confesar que no sé de ningún caso como el de Cuba en que la conducta de los que viven de la política esté tan manifiestamente en desacuerdo con los intereses generales del país. Iba a confesar que... pero ya hemos dicho que esto se alarga y que mañana seguiremos.

J. I. R.

No circularán por E.U. las cartas de billeteros cubanos

Están incluídos en esa «lista negra» 20 nombres. Del Canadá 201. Juzgan ilegal ese comercio

WASHINGTON, diciembre 9. (AP) Hoy se decretó por el correo la prohibición de circulación por las vías postales norteamericanas de correspondencia de 20 colectores de Lotería de Cuba y 201 del Canadá, por considerarse ilegal su comercio. También han quedado comprendidos en la misma disposición los que comerciaban con billetes de las Filipinas, Irlanda y Luxemburgo.

CARLOS MANUEL DE CESPEDES HACE UN LLAMAMIENTO AL PATRIOTISMO PARA BUSCAR SOLUCION A LA CRISIS POLITICA

CONSIDERA GRAVE Y PELIGROSA LA ABSTENCION ELECTORAL DE CUALQUIERA DE LOS PARTIDOS

Sugiere que cada Partido nombre dos representantes a fin de discutir la situación y buscar una solución que satisfaga a todos

Hemos recibido, firmada por el doctor Carlos Manuel de Céspedes, candidato a la Presidencia de la República por la Conjunción Centrista Nacional, la Carta Abierta que a continuación insertamos y que dirige a los Jefes y Candidatos Presidenciales de los Partidos Políticos Cubanos:

La Habana, Dic. 10 de 1935.

A los señores Jefes y Candidatos Presidenciales de los Partidos Políticos Cubanos.

Señores: El Partido Conjunción Centrista Nacional, que en momentos de honda y peligrosa perturbación se constituyó con el elevado objeto de procurar la unión y la cordialidad entre todos los cubanos, a fin de resolver en una atmósfera de paz y sosiego los problemas nacionales, sin imposiciones propias ni ingerencias extrañas, no ha podido ver sin dolorosa preocupación los acontecimientos recientes que han sido consecuencia inevitable de hechos conocidos que propendían a intensificar la confusión reinante en la vida pública y que, en efecto, han producido la crisis electoral y política planteada al país en los momentos actuales. Y aun cuando sobre el proceso electoral y sus derivaciones ha emitido juicio sereno y consciente y tomado posiciones muy definidas con relación a los aspectos legales y morales del problema, las proporciones que ha alcanzado la crisis en estos días le han hecho estimar más que nunca necesario no sólo reiterar sus principios y su actitud como Partido político sino su disposición de buscar por todos los medios a su alcance las soluciones patrióticas y nacionales que la situación demanda. En su consecuencia, como miembro e inspirador de ese Partido y sobre todo en mi calidad de cubano y de patriota, me permito sugerir algunas ideas sobre el particular a las entidades y personas a quienes va dirigido el presente documento.

Iniciado el proceso electoral con la aceptación expresa o tácita de todos los que en él actúan, bajo los preceptos de un Código de emergencia que por lo mismo tenía que ser deficiente, a la vez que por otras razones que no es del caso enumerar, ese proceso sólo podía aparecer despojado de posibilidades peligrosas a un optimismo patriótico o a una irresponsabilidad e inconsciencia tan grandes que no advirtieran en la misma ley, mezcla de los Códigos Crowder y McBain y otras disposiciones establecidas para ajustarlo a una rápida y acaso tendenciosa aplicación en plazo brevísimo, causas de futuras complicaciones.

El factor determinante de la crisis estaba, pues, en la ley misma, atropellada todavía más por los ajustes y reajustes, pactos y combinaciones y hasta cambios de frente de los diversos intereses políticos en juego, y había de producirse aquélla indefectiblemente al fin, áspera y violenta, al surgir un incidente de trascendencia suficiente como para dar lugar a una situación cual esta que en la actualidad se confronta y que, con el Partido Conjunción Centrista Nacional, estimo de suma gravedad. No he de referirme de nuevo al fallo del Tribunal Superior Electoral, que ha sido calificado con razón de moral y justo, ni tampoco al laudo del perito electoral americano que tal vez no lo hubiera ofrecido igual a su propia nación en trance angustioso como es el que atraviesa Cuba, país débil y en peligro de desintegración, urgido de soluciones que le permitan restablecer la normalidad constitucional, la paz moral y material en el seno de la familia cubana, y devolver la confianza en las instituciones y en los instrumentos de gobierno, entre los cuales se cuentan los Partidos Políticos en un régimen democrático, en vez de lanzar entre nosotros nueva manzana de discordia. En el terreno de las realidades, consta que, de haberse producido en sentido contrario al en que se emitió, tampoco lo habría encontrado de su agrado y satisfacción la otra parte interesada.

No influyen sin embargo en las determinaciones propias del Centrismo, ni en la personal mía, las actitudes que en estos momentos asumen los demás partidos políticos, sin que deje de considerar la importancia y gravedad de las mismas, para no declarar públicamente cuál es la que a nuestro juicio conviene adoptar. Constatamos hechos, observamos con clara visión peligros cercanos y asomarse otros porel horizonte de nuestro porvenir comprometido y buscamos con sinceridad y patriotismo el mejor remedio.

La historia enseña las funestas consecuencias que ha tenido siempre el establecimiento de gobiernos, aunque se llamen constitucionales, a cuya elección no concurrieron o no le dieron su conformidad y apoyo importantes fracciones de la opinión pública y mucho más cuando éstas, no importa cuáles sean, se consideran preteridas y mayoritarias en conjunto, siquiera sea por la suma de electores afiliados a las partes abstenidas. Tales gobiernos sólo pueden mantenerse por la fuerza; por otro lado, la abstención de un gran Partido político de tomar parte en unas elecciones, se ha estimado siempre como etapa previa en el camino de la rebeldía y acaso de la revolución; en tanto que el problema de Cuba sólo debe resolverse por el imperio de la democracia y del derecho, para asegurar la paz y la convivencia social dentro de una legalidad común que afirme la nacionalidad y la civilización en nuestra tierra.

Antes de adoptar una resolución trascendental y defintiva, el Partido Conjunción Centrista Nacional, organismo de centro, moderador, equidistante a todos los extremos, ha hecho un llamamiento al patriotismo, a la abnegación y a la cordura de sus compatriotas a fin de que abandonando intransigencias, zanjando sus diferencias, busquen fórmulas que no sólo resuelvan la crisis electoral que nos aflige, sino que devuelvan la tranquilidad verdadera al país y le inspiren al pueblo amor a sus instituciones, fidelidad a su bandera, esperanzas en sus destinos.

En estas circunstancias tan apremiantes, en esta hora tan decisiva para todos, yo no puedo apartarme de las orientaciones pacificadoras que ofrecía a mis compatriotas en mi discurso de Santiago de Cuba, ni perder el carácter independiente, moderador, bien definido, con que mi Partido y yo actuamos en la política cubana y que ha de inspirar mis decisiones en el porvenir inmediato. Antes bien preferiría hasta retirarme a la vida privada, lleno de amargas decepciones, que contribuir con actitudes intransigentes a la ruina de la Patria.

Por eso es por lo que abrigo la creencia de que mi deber es en el momento actual el de apelar, con toda la fuerza de mi intenso amor a Cuba, a los más nobles sentimientos del Gobierno así como de los Partidos políticos y sus Jefes y Candidatos respectivos, para exhortarlos, en nombre de todo lo que históricamente represente para nosotros generosidad, desprendimientos y sublime grandeza, a buscar, con la diligencia que el caso requiere, una fórmula nacional de conciliación que permita dejar a un lado, cueste lo que cueste, cuanto nos separa y divide para no laborar sino a base de fecundos acuerdos que nos unan, armonicen y solidaricen en la gran obra de salvar a Cuba.

Consideren todos que la funesta intransigencia no puede conducirnos sino a días muy obscuros, como los que nuestro pueblo viviera aún no hace mucho tiempo, a la lucha cruel de las pasiones virulentas, a una situación de inferioridad nacional, por último, para todos los empeños cívicos de los pueblos libres.

Formulo este llamamiento a la concordia, porque aún tengo fe en el patriotismo y la cordura de mis compatriotas. Si fuera desatendido, acaso el país y la historia discernirán tremendas responsabilidades a los causantes del estéril resultado, así como de las desgracias que sobrevengan sobre la patria. Más, si por el contrario, encontrasen mis palabras eco fraterno en todos los ánimos, Cuba se salvará por sí misma y para gloria de sus hijos. Para llevar a cabo estos propósitos en el terreno de la práctica invito cortés y patrióticamente a todos los Partidos políticos a que, si aceptan esta invitación, designen dos representantes cada uno, para que, reunidos en lugar, hora y día que me permitiré entonces señalar—ya que he tomado esta iniciativa—examinemos serenamente la situación, con el fin de ver si es posible el llegar cuanto antes a una solución cubana de la crisis presente.

Quedo de ustedes con la mayor consideración,

(F.) Carlos Manuel de Céspedes.

DOS PROVINCIAS ABISINIAS PARA ITALIA

Importantes declaraciones de los jefes del PUN, AR, Liberal y CND.—Se abstienen los Centristas.—Los jefes de la Coalición Tripartita acuerdan intensificar la campaña.—Renuncian los candidatos del CND.—VEA la página DIECISIETE

--- EL BOMBARDEO DEL CUARTEL GENERAL DE HAILE SELASSIE ---

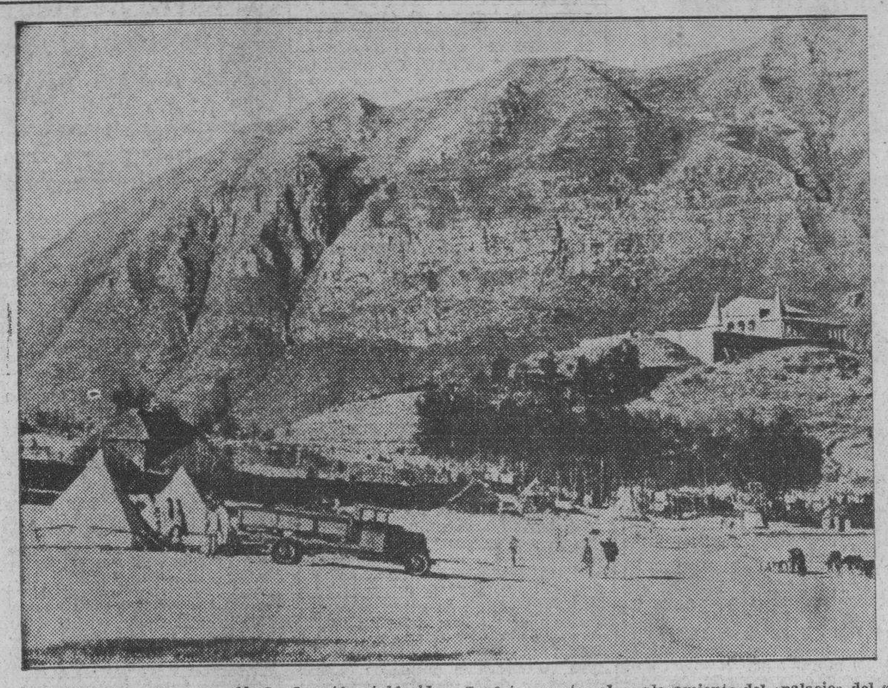

Durante el bombardeo de Desslé, donde está establecido el G. C. G. del Emperador Haile Selassié, en el Norte de Abisinia, las máquinas italianas arojaron unas mil bombas, matando a doce personas e hiriendo a 200. **La foto muestra el emplazamiento del «palacio» del «Negús» (derecha), que domina la ciudad. Haile Selassié se salvó de los efectos destructores de las bombas refugiándose en el que fué Consulado de Italia. Sobre el «palacio» las bombas hicieron 100 impactos. (Foto AP.)**

El Gobierno italiano acaba de ascender a Rodolfo Graziani al grado de Capitán General

ROMA, diciembre 9. (AP).—El teniente general Rodolfo Graziani fué ascendido hoy al grado de capitán general, con mando de las fuerzas que operan en el frente de la Somalia, en mérito de guerra.

DETRUIDA «TEORICAMENTE» LA BAHIA DE MIAMI

MIAMI, Estado de La Florida, diciembre 9. (AP).—Dieciseis aviones de bombardeo de los que ejecutan maniobras sobre esta ciudad destruyeron «teóricamente» los almacenes del puerto y los buques que en la rada se hallaban fondeados, uniéndose luego a las máquinas que procedentes de Fort Pierce recorrían en simulacro las costas.

EXPLICA EL PRESIDENTE DE LA REPUBLICA AL PAIS SU LABOR EN TODO EL PLEITO COMICIAL

No se explica cómo, acatado el asesor, su laudo haga hablar de retraimiento. Reitera que, sea cualquiera el Partido que triunfe en las elecciones, nadie podrá quitarle la victoria

AL PUEBLO DE CUBA

Consciente este Gobierno de las graves responsabilidades que le incumben, no ha escatimado esfuerzos ni sacrificios para llenar su cometido con toda escrupulosidad. Con este criterio hemos enfrentado no pocas dificultades, en nuestro deseo de dar a la patria todo nuestro esfuerzo, no hemos titubeado en deponer a veces nuestro criterio, aceptando el de personas extrañas al Gobierno, para hacer comprender al pueblo de Cuba, que sólo ansiamos llegar al momento feliz en que podamos entregar la Jefatura de la Nación, a aquéllos que resulten elegidos en unas elecciones que estamos empeñados sean modelo de honradez y de civismo.

Con motivo de la aprobación por el Consejo de Secretarios del Decreto-Ley número 445 por el que se aceptó en todas sus partes la solución propuesta por el experto electoral norteamericano Profesor Harold Willis Dodds del problema surgido como consecuencia del fallo del Tribunal Superior Electoral de fecha diecinueve de noviembre último, se han suscitado comentarios de diversa índole y hecho imputaciones que afectan a la imparcialidad que desea demostrar el Gobierno en todas las cuestiones relativas a la próxima lucha comicial, y frente a esas acusaciones, que no pueden ser desdeñadas por cuanto provienen de elementos significados que forman parte de importantes núcleos de opinión, se hace necesario explicar la actuación desenvuelta por el Gobierno en el problema, que no se ha apartado nunca de la norma de conducta antes enunciada, a fin de que la opinión pública pueda apreciar aquella serenamente, con pleno conocimiento de causa y juzgar acerca de la procedencia de dichas imputaciones.

El conflicto surgido por el mencionado fallo del Tribunal Superior Electoral, como consecuencia del cual una parte considerable del electorado, en determinadas provincias, quedaba privado del derecho a elegir los candidatos a los cargos de compromisarios presidenciales vicepresidenciales y senatoriales, puesto que los mismos no podían figurar en la boleta electoral, dado el caso de que los candidatos para Presidente, Vice-Presidente y Senadores resultaban distintos e idénticas las personas designadas para los cargos de compromisarios, creaba una situación a todas luces insostenible y evidentemente anormal y antidemocrática, que hacía imposible la realización adecuada y equitativa de los fines electorales, amenazando con echar por tierra y anular toda la buena voluntad y los esfuerzos todos realizados por el Gobierno, como consecuencia de la actitud asumida por respetables núcleos políticos, dignos de ser oídos con el mismo criterio con que escuchamos las quejas que con anterioridad se nos habían presentado por otros partidos a los cuales hubimos de prometer solemnemente toda nuestra cooperación en favor del mejor uso de un derecho, cuyo total ejercicio, dentro de los cauces que señalan nuestras leyes vigentes, estimamos necesario para el logro de la finalidad que perseguimos.

Para determinar la solución del conflicto por una parte completamente desvinculada, tanto de las que en el mismo intervenían, como del propio Gobierno, y cuyo dictamen por tanto no pudiera ser tildado de parcial, se solicitaron, de acuerdo con los partidos políticos incluso el mismo ahora descontento, y a propuesta de las personas que mediaron en el problema, los buenos oficios del Presidente de la Universidad de Princeton cuyas dotes personales y de ciencia lo acreditan como el más indicado para el caso. Y, al ser aceptado su laudo por el Gobierno, resulta realmente desalentador que el criterio apasionado y personalísimo de los descontentos pregone por el mero hecho de serles a su juicio desfavorable el desacato de un laudo que ellos mismos propiciaron.

No se explica que, dictado el fallo con entera libertad y con pleno conocimiento por parte del Ilustre Asesor, y sin que haya variado ni un ápice nuestro criterio enunciado desde los comienzos de nuestro Gobierno con relación al desenvolvimiento del proceso electoral, se hayan hecho públicas ciertas manifestaciones que encierran amenazas de retraimiento, totalmente injustificado, ya que la solución acordada no puede crear una situación distinta a la que existía antes del fallo del Tribunal Superior Electoral y dentro de la cual todos los partidos estaban conformes en acudir a la lucha comicial.

Repetimos lo que hemos dicho reiteradamente: cualquiera que sea el partido que triunfe en las próximas elecciones; cualquiera que sea el candidato que resulte electo no ha de temer le sea arrebatado el éxito legítimamente obtenido. No hay credo político, ni candidato, ni fuerza alguna, por poderosa que fuese, capaz de hacernos variar la ruta que nos trazamos al asumir el Gobierno Provisional: laborar con toda nuestra voluntad para que el pueblo cubano, en unas elecciones honradas e imparciales, designe los mandatarios en cuyas manos habremos de resignar el poder, satisfechos de haber servido a la patria en momentos tan difíciles para ella, que cualquier sacrificio, por grande que fuese, nos hubiera parecido pequeño para ofrendarlo en aras de su felicidad y la de su pueblo.

CARLOS MENDIETA.

BOMBARDEAN A LAS TROPAS DEL RAS DEMTU

Los soldados de Haile Selassié se están atrincherando en el norte de Gorrahei a toda prisa

MOGADISCO, (Somalia Italiana), diciembre 9. (AP).—Se nos ha dicho en altas esferas oficiales que una escuadrilla de aviones de bombardeo efectuó una incursión sobre las fuerzas del ras Desta Demtú, yerno del Emperador Haile Selassié, arrojando gran cantidad de explosivos sobre ellas, matando a varios centenares de hombres. La mayor parte de las bombas arrojadas son de 70 libras. El hecho ocurrió el jueves.

Un observador italiano pereció en el bombardeo, que se registró al norte de Dolo. Las máquinas regresaron todas a su base.

Los abisinios, según los aviones exploradores, se están fortificando en Datta Bur, al norte de Gorrabei, esperando cortarles el avance a los italianos sobre Chahar.

SE LE OFRECE UNA SALIDA AL MAR A ETIOPIA

Se espera que Italia acepte la proposición, aún cuando formule ciertas objeciones

PARIS, diciembre 9. AP. De acuerdo con el plan Laval-Hoare, Italia continuará en la posesión íntegra de la provincia del Tigré que han conquistado sus armas y del Ogadén Etiópico, que se encuentra junto a la Somalia, mas un territorio llamado «zona de colonización», que, aunque bajo la soberanía titular del negús dependerá de Italia. En cambio de esto, se le dará al reino etiópico una salida al Mar Rojo por Assab, constituyendo allí un «corredor», y, de no aceptar Italia, se dará esa salida por Zeila en la Somalia Británica.

Después de haber conferenciado con M. Laval el Secretario de R.E. de la Gran Bretaña partió hacia Suiza, donde permanecerá varios días. Maurice Petersen, coautor con M. de Saint Quentin del plan, salió hoy hacia Londres llevando el documento, para que sea discutido por el gabinete británico.

Se ha dicho en París que el acuerdo comprender no tan solo las cuestiones propias del conflicto italo-etiópico, sino también todas las que se relacionan con la situación europea actual. Se asegura que ya el gobierno italiano está en posesión de un informe completo del plan para su estudio, debiendo rechazarlo o admitirlo. Por esta razón, los acontecimientos de los dos próximos días tendrán, de acuerdo con el criterio que aquí prevalece, una importancia capital.

El jueves se reunirá la Comisión de los Dieciocho para considerar el embargo del petróleo creyéndose que las negociaciones actuales no influirán en nada las resoluciones de esa entidad, que no tiene nada que ver con las actividades pacificatorias de París.

Se tiene entendido que Italia, dadas las condiciones ventajosas de la proposición, habrá de aceptarla, aunque haciendo ciertas críticas que no empecerán para que se admita.

LA GRAN BRETAÑA APROBO EL PLAN DE PAZ ITALO-ETIOPICO

LONDRES, diciembre 9. AP. El gabinete de la Gran Bretaña, según se anunció esta noche, ha dado su inmediata aprobación al plan de paz en Africa acordado por Hoare y Laval en París.

El gobierno, que estuvo reunido esta tarde para estudiar la proposición, no dió ningún comunicado a la prensa, pero en los círculos bien enterados se dice que aprobó el plan y que inmediatamente se dará cuenta a París del acuerdo.

Espérase que el proyecto sea dado a conocer oficialmente al primer ministro Mussolini y al Emperador Haile Selassié pronto.

La Comisión de Sanciones de la Liga tendrá que reunirse el miércoles para tratar del plan de paz anglo-francés, según se cree en ésta, pues aunque estaba convocado para el jueves para discutir la imposición de un embargo petrolero a Italia, los acontecimientos le obligan a reunirse antes.

La señorita Rivero y Juan I. Pombo se casarán muy pronto

Un hermano de la primera, de paso para México, confirma la noticia del próximo enlace

ENTRE los pasajeros llegados a nuestro puerto en el trasatlántico «Habana», figura el joven José Manuel Rivero, hermano de la señorita Rivero, supuesta prometida del aviador Juan Ignacio Pombo y alrededor de la cual se hicieron múltiples comentarios en no lejana fecha.

Interrogado por los repórters en tal sentido, el citado señor Rivero, —que se dirige a México con el propósito de atender los negocios de su malogrado padre—, manifestó que, efectivamente, su hermana y el aviador santanderino sostienen relaciones amorosas, y que unirán sus destinos en breve.

La anterior noticia, pues, demuestra que el vuelo de Juan Ignacio Pombo no dejaba de tener sus tendencias románticas...

SUMARIO DE ESTA EDICION

Anuncios Clasificados	18-19-20-21
Cables	22
Cables de España	13
Cartel del Día.—(Teatros y Cines)	6
Católica. (Cultos para mañana e información general)	21
Comunicaciones	8
Consejo de Estado	2
Crónica Habanera	5-7-9
Crucigramas	4
Defunciones	9
Ejército Constitucional	2
Escenario y Pantalla.—(Crítica)	6
Estado del tiempo	16
Gacetillas	6-8
Guanabacoa al Día	16
Habaneras	4
Hacienda	10
Mercantil	11
Municipio	3
Noticias de los Juzgados de Primera Instancia.—(Vida Civil)	10
Obras Públicas	10
Pasajeros por la Vía Aérea	16
Pasatiempos	19
Policía	2
Política	17-18
Puerto	16
Reglanas	3
Secretaría de Comercio	2
K Secretaría de Educación	10
Secretaría de Estado	10
Sociedades Españolas	3
Sports	14-15
Telegramas del interior	19
Tribunales	10
Viboreñas	5
LECTURAS:	
Actualidad Internacional. (Por J. L. M.)	23
A Través de la Vida. (Por Héctor de Saavedra)	4
Al Margen de la Historia	8
Armonías. (Por Gustavo E. Urrutia)	2
Bibliografía de Lope de Vega	12
Bromas y Veras. (Por Joaquín Aristigueta)	12
El Cuento de Hoy	7
El Momento Crítico de Roosevelt	19
El Tesoro del Pirata	31
Fechas y Aniversarios	2
La España de Hoy. (Por Manuel Aznar)	13
Políticos y Prensa. (Por Un Ocioso)	13
Puntos de Vista. (Por Lorenzo Camps)	12
Proyectos Españoles y Españolistas. (Por León Ichaso)	13
¿Tregua, Paz o Desastre? (Por Fredrik Norman)	29

SE DISCUTIRA HOY LA LEY DE SERVICIO CIVIL

La cuota azucarera para los Estados Unidos se cree que será de 2.500,000 toneladas

CELEBRA hoy su primera sesión de la semana el Consejo de Secretarios.

Informes obtenidos en Palacio anoche anuncian que aquél se dispone a continuar el debate sobre la Ley del Retiro Civil que sufrió una interrupción el viernes anterior a causa de la preferencia que le fué otorgada a las modificaciones del Código Electoral sugeridas por el experto norteamericano profesor Dodds.

El Consejo del martes pasado discutió y aprobó la nueva Ley del Servicio Civil hasta el artículo que se refiere a las jubilaciones de los funcionarios del Servicio Exterior.

A propósito de este asunto, el Consejo por gran mayoría ha dejado durante el debate bien patente su intención de conceder a dichos funcionarios un máximum de retiro de $200.00 mensuales.

Existe la impresión de que la nueva Ley del Servicio Civil pudiera ser despachada esta tarde por el Consejo de Secretarios.

LA COMISION DE LA LECHE.—El Secretario de Educación e interino de Sanidad doctor Anaya Murillo, llevará hoy a Palacio, para someterlo a la consideración de sus compañeros del Gabinete, su proyecto modificando el Reglamento de la Leche.

Una de las enmiendas propuestas al mismo se refiere a la disolución de la actual Comisión Técnica de la Leche.

Aprobada tal reforma el Presidente de la República designará sin pérdida de tiempo los miembros de la nueva Comisión Técnica que controlará el Gobierno.

CREDITOS PARA HOSPITALES. El propio Secretario interino de Sanidad solicitará la aprobación de un proyecto de decreto-ley consignando una cantidad que se aproxima a $200.000.00 para reparación y atención de hospitales ya existentes y construcción de tres más: uno en la provincia de Santa Clara y dos en la de Oriente.

Parte del aludido crédito será destinado a terminar la dotación del Hospital «Joaquín G. Lebredo».

CONSTRUCCION DE ESCUELAS. El doctor Anaya Murillo en su carácter de Secretario de Educación demandará también algunos créditos con destino a la creación de aulas y centros escolares.

LA PROXIMA CUOTA AZUCARERA.—A propósito de la próxima cuota azucarera de Cuba a los Estados Unidos se aseguró ayer al mediodía en Palacio que ella será de dos millones quinientas mil toneladas.

Se aseguró asimismo que de no existir un notable remanente de la zafra anterior dicha cuota sería aún más elevada.

MANIFESTACIONES DEL SECRETARIO DE GOBERNACION. — El doctor Maximiliano Smith, Secretario de Gobernación, que estuvo en Palacio ayer en horas de la tarde fué interrogado por los periodistas sobre la actitud asumida por el C. N. D. anunciando su retraimiento de la lucha comicial.

Dijo que tal conducta constituye un manifiesto y grave atentado al orden público. Añadió que el C.N.D. había aceptado la intervención en el problema político del experto norteamericano Mr. Dodds. Agregó el Secretario que según se ha dicho ya, el Gobierno celebrará las elecciones señaladas para el 10 de enero de 1936.

Manifestó que el Gobierno se halla dispuesto a ofrecer a los Partidos todo género de garantías para unos comicios que serán modelo de imparcialidad y pureza.

Al referirse a la demanda del C.N.D. de que renuncie a continuar en la Presidencia el coronel Mendieta, respondió que no hay el menor motivo para ello, toda vez que el coronel Mendieta ha venido demostrando un extraordinario desinterés partidarista en la contienda, dándose el caso de no ser candidato. Como tampoco lo es él (el Secretario de Gobernación).

Agregó que el Ejército se mostrará ajeno e imparcial en la contienda, vigilando las elecciones a fin de que éstas no se aparten de la legalidad y el orden.

EL FISCAL DEL TRIBUNAL SUPREMO.—El doctor Miguel Suárez Gutiérrez, Fiscal del Tribunal Supremo que goza de licencia por ser candidato a Senador de la coalición por las Villas, declaró en Palacio que habrá elecciones el diez de enero, estimando que a más de los tres partidos de la coalición concurrirá a las urnas otro más que bien pudiera ser el Centrista.

EL DR. LAREDO BRU.—El candidato a la Vicepresidencia de la República por los partidos coaligados, doctor Laredo Brú, dijo a los repórters que la acusación hecha al Presidente Mendieta, considerándolo parcial en la lucha política, es injusta.

M.E.C.D. 2016

TERMINO LA DISCUSION DEL PROYECTO DE DECRETO QUE REGULA EL EJERCICIO DE LA INGENIERIA

DIARIO DE LA MARINA

Fundado en 1832
Dirigido hasta 1919 por D. Nicolás Rivero y Muñiz.
Oficinas y Talleres: Prado 103. Habana.—Representante en New York, Joshuá B. Powers Inc. 220 E. 42nd. St.
Director actual: José I. Rivero.

Editado por la Cía. DIARIO DE LA MARINA (S. A.) cuyo programa consiste «en la defensa de los intereses generales y permanentes de la Nación cubana, de los especiales de la Colonia española establecida en la misma y de la unión y armonía entre los diversos elementos que conviven en el país» Art. 1º de los Estatutos.

Teléfonos del DIARIO

Dirección	M 3577
Administración	M 7911
Suscripciones	M 7911
Quejas	M 7911
Clasificados	M-7915
Jefe Redacción	M-1287
Redacción	M 7913
Sports	M 7912
Ag. Guanabacoa	XO 1584

PRECIOS DE SUSCRIPCION AL «DIARIO DE LA MARINA»

Habana y Provincias	
Mes	$ 1.20
Trimestre	3.25
Semestre	6.25
Año	12.00
Extranjero	
Trimestre	$ 4.25
Semestre	8.00
Año	15.00
Edición Dominical (Para el extranjero solamente)	
Semestre	$ 3.00
Año	5.00

Inscripto según la ley No. 82, resolución No. 32, de 17 de agosto de 1933.

ARMONIAS

Por GUSTAVO E. URRUTIA

MACEO

AÑO tras año, después de la Independencia, venimos rivalizando, a cada conmemoración, en hacer el panegírico de nuestro próceres del separatismo, con espíritu de veneración histórica, pero no con ánimo de emulación edificante, que es lo que más nos urge para rehabilitarnos en el grado y medida que agradarían a los manes de nuestros héroes fenecidos, si a Dios pluguiera consentirles que se preocuparan por nuestras desventuras.

Entiendo que de sus últimas enseñanzas debiéramos derivar orientaciones y fórmulas concretas y prácticas para rectificar nuestros yerros y enmendar nuestros defectos actuales. Considero que de las gloriosas ejecutorias de los padres de la patria, tesoro de hechos reales de la historia pretérita, deberíamos destacar los hechos y actitudes aplicables a la historia que estamos viviendo, a manera de consejo y pauta, los más sabios e imparciales, para guiarnos en las angustias del presente.

Esto es lo que he procurado alcanzar en mi modesta disertación de la noche del último 7 de diciembre, en la velada a la memoria del general Antonio Maceo y de su ayudante «Panchito» Gómez, celebrada en la benemérita sociedad «Bella Unión», de Güines; aporte que ofrecí por invitación de aquel centro de la raza de color, y que hoy reproduzco en esta sección.

No fué, desde luego, el tradicional discurso solemne consagrado a los dos héroes por antonomasia. Esta gran responsabilidad intelectual estaba allí a cargo de la brillante elocuencia y erudición de mi ilustrado amigo y compañero de la candidatura liberal, doctor Miguel Angel Céspedes, a quien no tuve el placer de escuchar por la prosaica urgencia de alcanzar la última guagua de regreso para la Habana. Salía de Güines a las nueve y media de la noche, y tuve que obtener de la amabilidad del señor Presidente de la sociedad, que me concediera el segundo turno en el programa, en lugar del quinto que se me había asignado. Era el único modo de cumplir a la vez con la Patria, con la «Bella Unión» y con mi indigencia convicta y confesa. Y así perdí la feliz oportunidad de aplaudir los otros números del programa, encomendados al talento y la elocuencia de preeminentes oradores y artistas locales. Los pocos minutos de que disponía después de leer mis cuartillas, no me dejaron margen ni para despedirme urbanamente de aquella amable concurrencia que colmaba el salón.

No dudo sin embargo, que el magistral discurso del doctor Céspedes y las palabras para mí imprevistas de mi compañero de periodismo, el poeta y candidato a representante Ernesto Fernández Arrondo, estarían también inspiradas en el propio espíritu de emulación, de aplicación práctica a nuestra vida en curso, de que dejo hecho méritos.

Son señales de los nuevos tiempos que vi confirmadas una hora más tarde en nuestra decana sociedad «Unión Fraternal», muy a gusto del auditorio selecto y desbordante que aplaudía al refinado poeta Salvador García Agüero un discurso sólida y bellamente escrito en honor del inmortal Maceo. Son señales de un cambio plausible en la actitud contemplativa e infructuosa de las grandezas del pasado, postura mejorada con un claro propósito de actividad práctica y rectificadora, con aquellas magníficas enseñanzas por norte.

* ☼ *

He aquí, ahora, después del conveniente preámbulo, las palabras leídas por mí en la acogedora casa de la «Bella Unión» de Güines:

«Señoras y señores:

«Nos hallamos en uno de los momentos más difíciles de la historia de Cuba. Para salvar la Patria de esta crisis mortal en que agoniza, necesitamos inspirarnos en los ejemplos más abnegados, más heroicos, más inteligentes, más generosos, más cristianos, más humanos, más edificantes, que nos brinda esa laboriosa historia nuestra en función de sus grandes patricios, sus grandes estadistas, sus grandes héroes y sus grandes mártires.

«En esta gravísima crisis que padecemos y en esta fecha de hoy consagrada a honrar el recuerdo de los mártires de la Independencia y, singularmente, del inmortal Antonio Maceo y su joven ayudante «Panchito» Gómez, dediquemos algunos instantes a meditar soluciones, o, siquiera, orientaciones patrióticas, constructivas y salvadoras, inspiradas en los ideales, sentimientos, actitudes más nobles y esclarecidas de los padres de la patria.

«El día de hoy es, primordialmente, «el día de Maceo», así como Maceo fué siempre el primero en la devoción de sus compañeros de armas y patriotismo. En Maceo podemos, pues, hallar el necesario ejemplo de acción patriótica, de superación social y de fraternidad humana, capaz de ser aplicable a nuestro drama actual con beneficio para la integridad nacional y provecho para la cubanidad más acendrada.

«Permítaseme elegir entre los memorables ejemplos de esta índole que esmaltan la ejecutoria eminente del gran soldado y gran estadista, una de las cuestiones más delicadas, sutiles y trascendentales a que pudiera él salirle al paso, sin duda para evidenciar una vez más la pulcritud de su alma y de su mente en problemas tan graves y complejos como el de la esclavitud y como el del racismo cubano de ella derivado. Le era imperioso pronunciarse muy explícitamente a fin de contrarrestar la insidia y las suspicacias reaccionarias urdidas por los enemigos de la Independencia cubana para indisponer a los patriotas blancos contra un patriota de color cual Maceo, colocado en una posición tan preeminente y tan influyente en el porvenir de una Cuba emancipada.

«Maceo, carácter viril, sintético, noble, generoso y franco, solía desvirtuar en toda ocasión las posibles aunque absurdas sospechas de racismo negro, pronunciándose, expresamente, superior a tan torpe apasionamiento, o bien demostrando esa superioridad con la tácita elocuencia de su conducta inmaculada.

«Eso no obstaba para que aceptase y acometiese el análisis y la discusión del problema racial como los de cualquiera de las otras cuestiones vitales para Cuba, ni para que expresara con urbana franqueza que su talento, su cultura y su patriotismo resumían en conclusiones de abnegación, nobleza y optimismo edificantes para la buena cubanidad y para el ideal de fraternidad humana.

«Así enjuiciaba y calificaba él a los hombres más influyentes y los hechos más trascendentales de su patria, y así le hallamos en julio de 1885 enjuiciando y censurando la mentalidad y la conducta moral del eminente educador don José de la Luz y Caballero, en relación con las lobregueces de la esclavitud y las tinieblas del prejuicio racial contra los negros.

«Es en una vigorosa carta que Maceo escribe desde Nueva York en 30 de julio de 1885—hace exactamente medio siglo—al eximio patriota, el doctor y general Eusebio Hernández, residente entonces en Kingston, Jamaica, y fallecido recientemente en el seno de la patria amada.

«Debo la copia de este notable documento a la amabilidad y garantía de mi dilecto amigo el doctor Emeterio S. Santovenia, erudito miembro de la Academia de la Historia, quien me la obsequió hace dos años, en abril de 1933.

«Es un juicio severo y amargo, pero elevado y sereno, que culmina con una frase final, con un postulado, superador, optimista, edificante, de amplia vibración universal.

«Si hubiese sido un anatema irritante, un resentimiento enervante, o un pronunciamiento disolvente, no tendría excusa que os lo presentase yo como un rasgo digno de la grandeza moral y política de Maceo, ni merecería servirnos de ejemplo y estímulo a sus compatriotas de la raza de color para enrostrar hoy, con ánimo cooperativo y superador, la honda crisis compleja y formidable que gravita sobre la patria común.

«Os ruego, pues, señoras y señores, que escuchéis con fija atención la lectura de la referida carta de Maceo a Eusebio Hernández, y que pongáis especial discernimiento sobre la última frase del último párrafo, frase que me luce como el consejo más luminoso y fecundo que jamás pudiera darse al afrocubano y a los genuinos revolucionarios de todo tiempo respecto al prejuicio racial como hemos de verlo confirmado en las pocas cuartillas que seguirán a la lectura de esta memorable epístola».

(Terminará mañana).

PRESOS 2 HOMBRES QUE EXIGIAN ARMAS A LOS GUAJIROS

Un transeunte fué arrollado ayer por un auto de alquiler

Las heridas que sufre son de carácter grave. El caso ocurrió en Santos Suárez

Antonio Barrios Campos, vecino de San Miguel y Aramburo, sufrió ayer graves lesiones, al ser arrollado en ocasión de transitar por la calle de Dolores, próximo al Parque de Santos Suárez, por el auto 24568, que era conducido por José Cabrera, vecino de Infanta número 29.

DESAPARICION

Gloria Escobar Díaz, vecina de Avenida de Menocal número 37, denunció a la policía la desaparición de su hijo Juan de Dios, que cuenta 13 años de edad, temiendo le pueda haber ocurrido alguna desgracia.

SEGUN LOS INFORMES OFICIALES HACEN SU SOLICITUD DICIENDO QUE SON PARA UNA REVOLUCION

De estos hechos ha dado cuenta a la Ayudantía General el Capitán Robaina. Se presentó a la Guardia Rural un hombre que fué secuestrado en la mañana del día seis

El Jefe del Ejército Constitucional no despachó ayer los asuntos corrientes inherentes a su cargo en la Ciudad Militar de Columbia.

Desde temprano partió del campamento con rumbo desconocido para todos.

EXIGENCIAS DE ARMAS.—El capitán Robaina, jefe del escuadrón 11 de la Guardia Rural ha informado desde la ciudad de Sancti-Spíritus a la Ayudantía General en relación con los hechos ocurridos el pasado día ocho en el Cacahual de Pozas, en la zona de Caibarién, consistente en que un grupo de individuos exigieron armas a los campesinos.

También informó el citado capitn de haber detenido a Gabino Castro Rodríguez, que fué identificado de componer parte de esa banda de forajidos.

El arresto de Manuel Navarro Piñeiro, conocido por Durán, quien se confesó culpable.

Y por último el oficial Robaina manifiesta a la superioridad que desconoce quiénes son los demás individuos que exigen armas para una revolución que según dicen prepara el doctor Grau San Martín.

SE PRESENTA UN SECUESTRADO

La Ayudantía general fué informada por el cabo García de Madruga que a las 8 a. m., del día de hoy se presentó en aquel puerto el blanco Mario Pita, vecino de Obispo 58 quien fué secuestrado el día 6 del actual a las 11 a. m., por dos individuos blancos de mediana estatura los que se hicieron pasar por miembros de la Policía Secreta.

Pérez Pita permaneció encerrado en un cuarto todo el tiempo, siendo despojado de la cantidad de 124 pesos m. o., un reloj con cadena de oro y otras prendas. Dicho individuo fué traído en una máquina hasta la Carretera Central siendo avandonado a 6 kilómetros.

El capitán Iznaga informa que el Jefe del Puesto de la G. Rural de Jaruco dió cuenta de haber sido encontrado un feto de la raza mestiza en una cloaca. En el pasaje Victor Simón. En la finca la Ociba de Francisco Carbajal se quemaron 6,000 arrobas de cañas parada. Autor de este hecho Padín León conocido por Polo no pudiendo ser detenido. También en la finca propiedad del señor Juan Noreno se quemaron 560,000 de cañas, y 800,000 propiedad del central Jarona estimándose el hecho casual.

Por el Cuartel General se ha dispuesto lo siguiente en relación con la Reserva Militar siendo nombrado 1er. teniente el doctor Salvador Capotes Llanes. Se ha dejado sin efecto el párrafo de orden por el que se nombraba 1er. teniente al doctor José Ibáñez Díaz y 2do. teniente Alfredo Maruri y Guillet.

Se releva de destacado en servicio en el Cuartel General Ayudantía General al capitán Ladislao Pérez. Se traslada de la situación sin destino al Cuartel General, Ayudantía General al capitán Ladislao Sánchez Pérez.

Halló la Secreta lo sustraído en una casa de comercio

El dueño del rastro en donde estaba el botín, arrestado y luego libertado bajo fianza

Celedonio Reyes López, dueño del rastro sito en Arroyo de Matadero y Cristina, en el cual ocupó la Secreta gran parte de las ropas, telas y objetos robados en Neptuno y Galiano. Fué dejado en libertad por el Juzgado Correccional de la Sección Segunda, tras prestar fianza.

Desde hacía tiempo una banda de ladrones, comandada por un sujeto al qu esólo se conoce por El Guajiro, venía haciendo blanco de sus robos a distintos establecimientos de esta capital, de los que sustraía ropas, telas y otros obeos, y con noticias de ello el comandante Eugenio Menéndez, jefe de la Policía Secreta, comisionó al subinspector Raimundo Aragón, como jefe del grupo destinado al descubrimiento de esa clase de delitos.

Aragón designó para que coadyuvaran con él en el servicio a los detectives Fausto M. Vivancos y Emilio Morón, pertenecientes a ese grupo, y pudieron saber que la tienda de ropas y sedería titulada «Metrópolis», establecida en Neptuno y Galiano, había sido una de las víctimas, lo que fué confirmado por el condueño del establecimiento, José del Valle Seguí, quien apreció las pertenencias robadas en más de 250 pesos, ignorando quiénes fueran los autores, habiéndose repetido los robos sin que tuviera pista alguna.

Con esos datos, Aragón se encaminó al rastro situado en Arroyo de Matadero y Cristina, propiedad de Celedonio Reyes López, conocido por «La Casa Reyes», ya que tenía fundadas sospechas de que allí pudieran estar las ropas, telas y objetos robados.

Y, en efecto, allí las encontraron Aragón y sus subalternos, en una maleta escondida tras una caja. Eran treinta cortes de vestidos de seda, diez de algodón, setenta pares de medias para caballero, veinte pares de medias para señora, de seda y algodón, tres despertadores, una caja con seis camisetas, cinco pares de escarpines de señora y dos sombreros de jipijapa.

Todas esas mercancías fueron reconocidas por José del Valle, como parte de las que habían sustraído del establecimiento. Reyes fué detenido y presentado al Juzgado Correccional de la Sección Segunda, quien lo dejó en libertad, tras prestar fianza de 100 pesos.

Ahora investigan Aragón y Vivancos y Morón, para dar con los autores materiales directos de esos robos.

POR ESTAFAR 110 SACOS DE PAPAS.—En unin del detective Miguel Astiazarain, Raimundo Aragón, Subinspector de la Secreta, jefe del grupo de persecución de la delincuencia, como hemos dicho, arrestó a Enrique Calzadilla Cabrera, de Gasón 128, Santiago de Cuba, por estar reclamado por el Juzgado de Instrucción de la Sección Cuarta, por acusársele de haber estafado 110 sacos de papas, valorados en 113 pesos, a Ramiro Roche, del Mercado Unico.

SENALA EL CONSEJO DE ESTADO QUE LA LEY REGIRA A LOS 60 DIAS DE HABER SIDO PUBLICADA

Requisitos indispensables para ejercer esa carrera en la República. Varios ganaderos de Camagüey no se hallan conformes con el impuesto de 10 centavos por res vendida

Celebró ayer tarde sesión ordinaria el Consejo de Estado, dando por terminada la discusión del articulado del proyecto del decreto-ley que regula el ejercicio de la profesión de ingeniero en Cuba, reorganizando sus comisiones permanentes y adoptando otros acuerdos de menor importancia.

La sesión fué presidida por el doctor Giménez Lanier, toda vez que el doctor Desvernine continúa enfermo. Actuó de Secretario el doctor Juan J. Remos y asistieron a la reunión los doctores Rafael María Angulo, Augusto Muxó, Alvarez Arcos, Cartañá y Antonio María Moleón.

Se comenzó por pasar a las comisiones de Reformas Jurídicas y Asuntos Económicos, un proyecto del doctor Giménez Lanier concediendo un crédito de mil quinientos pesos para la publicación del nuevo Código de Defensa Social, aprobado por la Comisión Codificadora y una comunicación de la Asociación de Contratistas del Estado, solicitando determinadas reformas en la Ley del Uno y Medio por ciento.

Después se conoció de una moción del propio doctor Giménez Lanier, sugiriendo la conveniencia de que se nombrara una comisión del seno del Consejo para que concurra a una sesión que celebrará próximamente la Comisión Codificadora que redactó el Código de Defensa Social en la cual se hará un estudio general del proyecto.

La moción fué aprobada por unanimidad, acordándose también por unanimidad, a propuesta del doctor Angulo, invitar a dicha sesión a los ex-consejeros doctores Laredo Brú, Miguel Suárez, Candita Gómez y Nicasio Silverio, que formaban parte de la comisión designada por el Consejo de Estado para tomar parte en los trabajos de redacción de dicho Código.

Dada cuenta con una comunicación suscrita por distintos miembros de los antiguos muchachos de la «Acera del Louvre, en la que solicitan que el Consejo de Estado, al igual que ha hecho en años anteriores, envíe una corona a la tumba de los miembros de esa asociación que ofrendaron sus vidas por la independencia de Cuba, se acordó remitir dicha corona y que el doctor Remos represente al Consejo de Estado en el acto conmemorativo que tendrá efecto mañana, día 11, en el Cementerio de Colón.

Se acordó después enviar al doctor Giménez Lanier, en su carácter de ponente, una comunicación del Subsecretario de Comercio informando favorablemente un proyecto, remitido al Consejo, sobre establecimiento en Cuba de una fábrica de lámparas incandescentes.

A propuesta del Presidente el Consejo acordó reorganizar las comisiones permanentes del mismo, que se encuentran desintegradas con motivo de las renuncias presentadas por cinco miembros del Consejo y por las licencias de otros.

Hecha esa reorganización, quedaron integradas dichas comisiones en la siguiente forma:

Reformas Jurídicas y Políticas: Presidente: doctor Desvernine; Secretario, doctor Alvarez Arcos; Vocales: doctores Angulo, Giménez Lanier y Cartañá.

Asuntos Económicos: Presidente: Doctor Giménez Lanier; Secretario, doctor Moleón; Vocal, doctor Cartañá.

Asuntos Sociales: Presidente: doctor Angulo; Secretario, doctor Remos y Vocal, doctor Muxó.

Reformas Electorales: Presidente: Doctor Cartañá; Secretario, doctor Arcos, y Vocal, doctor Remos.

Información General: Presidente: Doctor Angulo; Secretario, doctor Moleón, y Vocales, doctores Remos y Muxó.

Asuntos Educacionales: Presidente: doctor Remos; Secretario, doctor Muxó, y Vocales, doctor Moleón.

Continuó después el Consejo discutiendo el proyecto sobre ejercicio de la profesión de Ingeniero. El doctor Arcos presentó un proyecto de artículo que ocupará el lugar del número cuarto y el cual fué aprobado. Dice lo siguiente:

«No obstante las actividades que se detallan en el artículo anterior, como propias de la profesión de los Ingenieros, en sus distintas manifestaciones, esto no hace obligatoria la intervención en ellas de dichos profesionales, cuando esas actividades sean, bajo su aspecto técnico, elementales, sin riesgo racional para la vida de las personas ni peligro material para la seguridad de las propiedades; y únicamente será obligatoria la intervención de esos profesionales cuando así lo exijan las leyes, reglamentos o disposiciones especiales concernientes a tales actividades, o cuando sin concurrir esa determinación legal previa, se trate de actividades en que normalmente se requieran conocimientos técnicos superiores, propios de la profesión de Ingeniero para desempeñarlos, o cuando se contraigan a la dirección, supervisión, explotación o inspección de carácter técnico en obras, trabajos o empresas que por su complicacin e importancia requieren de tales conocimientos para la debida seguridad de la vida y propiedades de las personas».

El artículo cuarto, que pasó a ser quinto, fué aprobado con algunas enmiendas. Dirá lo que sigue:

Toda persona que, sin cumplir lo dispuesto en el artículo primero, atribuyéndose o no el título de Ingeniero en cualquiera de sus ramas o especialidades, ejercite pública o privadamente actos propios de esa profesión a aquellos reservados o que utilice el título de Ingeniero o cualquiera otro título, signo, anuncio, tarjeta o dispositivo que dé a entender que ejerce la ingeniería o que es Ingeniero, incurrirá en las sanciones establecidas en las leyes penales.

El artículo que figuraba en el proyecto como quinto y que pasará al final de la Ley, también fué aprobado con enmiendas.

Dispondrá que esta ley rija a los sesenta días de su publicación en la «Gaceta».

Fué aprobada una disposición transitoria, propuesta por el doctor Giménez Lanier, la cual dice lo siguiente:

«Los actuales Ingenieros extranjeros, especializados o no, a los efectos del párrafo (a) en el artículo primero, que no hayan obtenido la ciudadanía cubana, presentarán dentro de un plazo de seis meses, el certificado en el cual conste su intención de optar por la nacionalidad cubana; y una vez que haya transcurrido el término de opción que les permita inscribirse como ciudadanos cubanos por naturalización, presentarán igualmente, dentro del término de seis meses siguientes de su inscripción como tales, el certificado de su ciudadanía cubana».

La disposición transitoria que aparecía como primera en el proyecto y que pasó a ocupar el lugar de la segunda, también fué aprobada con enmiendas. Dirá lo siguiente:

«A los efectos del cumplimiento del inciso (d) del artículo primero, se concede un término de treinta días a partir de la vigencia de la presente ley, a todos los ingenieros que al promulgarse el presente Decreto-Ley estén capacitados según la legislación vigente para el ejercicio de la profesión de Ingenieros en la República, a fin de que inscriban sus títulos, si no lo hubieren hecho, en el registro general de profesionales de la Secretaría de Educación».

La segunda transitoria, que pasó a ser tercera, fué aprobada con simples enmiendas de forma y con la variante de que el plazo de noventa días hábiles que en ella se concede será de días naturales.

La tercera disposición, que debía ocupar el número de la cuarta, fué retirada por su autor.

Hoy pasará al Consejo de Secretarios dicho proyecto.

Después conoció el Consejo de la ponencia emitida por el doctor Angulo favorable a la aprobación del proyecto del Consejo de Secretarios creando el impuesto de diez centavos sobre cada res que se destine al consumo público, así como de una comunicación suscrita por varios ganaderos de Camagüey en la que manifiestan que, no estando conformes con que dicho proyecto sea aprobado, solicitan se les oiga en audiencia pública.

El doctor Angulo manifiesta que su ponencia fué redactada entendiendo que con ese proyecto estaban conformes todos los ganaderos, pero que si el Consejo estimaba que, dada esa oposición, debían ser oídos los comunicantes él no tenía inconveniente en que así se hiciera, para lo cual recomendaba que se comunicara al Consejo de Secretarios el motivo de la demora en discutir esa iniciativa.

El doctor Alvarez Arcos usó de la palabra para manifestar su criterio favorable a la discusión inmediata del proyecto, que en su concepto tiene la aprobación de los más importantes ganaderos de la Repblica.

Hizo algunas observaciones el doctor Cartañá sobre la conveniencia de adoptar algunas reglas relativas a la organización de la industria ganadera y se acordó, a propuesta del doctor Giménez Lanier, en vista de lo avanzado de la hora, dejar la disusión de este proyecto para la próxima sesión.

A solicitud del doctor Cartañá, se acordó también repartir entre los consejeros copias de la ponencia y del proyecto, y finalmente, a propuesta del doctor Angulo, que el Presidente del Consejo, cuando concurra mañana al Consejo de Secretarios, informe de los motivos por los cuales no se ha podido despachar ese asunto.

UN PROYECTO DE REMOS.—En la próxima sesión el doctor Remos presentará a la consideración del Consejo un proyecto de decreto-ley reconociéndoles a los ayudantes por oposición de los Institutos Provinciales el derecho a ocupar los mismos cargos que desempeñaban en éstos en las escuelas de Segunda Enseñanza, de nueva creación.

POSPUESTA LA AUDIENCIA PUBLICA DE LOS EMPLEADOS DE LOS TELEFONOS.—Para ayer estaba señalado la información pública en que serían oídos los empleados de la Cuban Telephone Company, interesados en el proyecto que discute el Consejo sobre el retiro de los mismos, pero la comisión que asistió a ese acto manifestó que, estando pendiente de celebración una asamblea de dichos empleados, no podrían informar hasta que ella adoptara acuerdo.

Dicha información pública será convocada oportunamente.

UN LESIONADO

En el Primer Centro de Socorro fué asistido de lesiones de carácter grave, Juan Pérez Sánchez, vecino de Alvarez número 53, en Matanzas, que se produjo casualmente al caerle encima un saco de café que descargaba en el tostadero de café «El Aguila».

ABURRIDA DE LA VIDA

Ayer intentó suicidarse María Díaz y Díaz, de 78 años de edad y vecina de Municipio 32. Por estar aburrida de la vida ingirió varias pastillas de permanganato, ocasionándose una grave intoxicación, de la que fué asistida en el Centro de Socorro de dicha barriada.

Los comerciantes de Galiano y San Rafael ofrecieron un almuerzo a los miembros de la Convención de Radio

Mary Lou, estrella americana de radio, pronunció breve discurso en castellano. Números de variedades. Muchos obsequios a los excursionistas. Todos están contentos

Los comerciantes de Galiano y San Rafael ofrecieron ayer un regio almuerzo a los componentes de la Sexta Convención del International Radio Club que se efectúa actualmente en esta capital y sus 24 Reinas de Belleza, que por la distinguida concurrencia allí congregada puede reputarse como el acontecimiento turístico más notable de la presente temporada.

Más de trescientos comensales se congregaron en el amplio Restaurant del Hotel Bristol, espléndidamente decorado para el acto, figurando entre ellos la representación del Honorable Sr. Presidente de la República, autoridades militares, miembros de la Corporación Nacional del Turismo, directores de periódicos y revistas habaneras, estaciones de radio locales, y la representación de unas cien casas comerciales de las calles de Galiano y San Rafael, muchos acompañados de sus respectivas señoras.

Servido el lunch, que mereció el elogio de los invitados, hicieron uso de la palabra, primeramente el Presidente de la Asociación, Sr. Joaquín Díaz, gerente de «El Encanto», para indicar al Dr. Víctor M. Parra, Presidente de la Sección de Turismo Local de esta entidad, quien pronunció un magnífico discurso en inglés, de salutación a los visitantes y encomio para el conjunto de bellezas que les acompañaban, cuya pieza oratoria, por carecer de espacio suficiente, nos vemos privados de reproducir en esta crónica.

Le siguieron en el uso de la palabra, el Sr. Jack Rice, representativo de los convencionistas, alabando en breves frases la hospitalidad que esta ciudad ofrecía a sus representados y encomiando la gentileza de los miembros de la Asociación de Comerciantes de Galiano y San Rafael, dando las gracias a los comerciantes por su fiesta, y después Miss Mary Lou, estrella americana de radio, la que pronunció un breve discurso en español que fué muy aplaudido.

Fueron obsequiados los asistentes al almuerzo con cigarrillos Chaps, y Bock de la Tabacalera Cubana, y con tabacos marca «Castañeda», todos con envoltura especial mencionando la fiesta.

La estación de radio «La Voz del Aire», en conexión con la Cuban Telephone Co., hizo la trasmisión por radio, que duró dos horas y media, y como números de variedades cantó la señorita Sol Pinelli, acompaña del profesor Sr. Vicente Lanz. Actuó también la orquesta del profesor Raimundo Pía.

Sobre los tres de la tarde se terminó tan agradable almuerzo, con una alabanza general para el Hotel Bristol, por el excelente servicio ofrecido, y el menú que fué espléndido.

Un carro de cuatro ruedas arrolló ayer tarde a una mujer

Las lesiones que presenta son de carácter grave. Tuvo el suceso carácter fortuito

Clara Hernández y Hernández, vecina de Municipio número 39, fué asistida en el Centro de Socorro de Jesús del Monte, de lesiones de carácter grave. Se las ocasionó al arrollarla en Municipio y Fomento, un carro de cuatro ruedas que era manejado por Rafael Serra Quintana, domiciliado en la carretera de Vento, kilómetro 6.

FECHAS Y ANIVERSARIOS

El día 10 de diciembre de 1875 fué condenado a muerte el mariscal Bazaine, por haber rendido la fortaleza de Metz a los prusianos. Dicha pena le fué conmutada por la de reclusión perpetua. Bazaine fué uno de los generales de Napoleón III.

Ese día de 1898 se firmó el Tratado de París, por virtud del cual España perdió las Islas Filipinas y Puerto Rico, que pasaron a poder de los Estados Unidos de Norte América.

Alfredo Nobel, inventor de la dinamita y creador del famoso premio que lleva su nombre—que hace efectivo todos los años la Academia sueca—, falleció el 10 de diciembre de 1896.

Cuando se hallaba trabajando en una barbería, fué detenido un individuo reclamado por propaganda comunista

La Policía Judicial ha rendido un informe acerca de las lesiones que un camión le causó a Fernando Lucea y que le produjeron la muerte. Iba con velocidad excesiva

ario Colón Dávila, de 23 años de edad, residente en Luz 84, fué detenido ayer, por el agente de la Policía Judicial Luis Torres Catá, que desde hacía días trataba de localizarlo, siendo el arresto en los momentos en que Colón trabajaba en una barbería establecida en la calle Inquisidor, otivo de la detención es el de estar reclamado el repetido Colón, por el Tribunal de Urgencia Número Uno, acusado de haber lanzado proclamas comunistas desde una azotea de la calle Luz, habiendo logrado escapar saltando por las azoteas colindantes a la en que estaba, desapareciendo, hasta ayer. Fué puesto a disposición del Tribunal citado, el que, en su oportunidad, señalará la fecha para el juicio.

LA MUETE DE FERNANDO LUCEA.—Sobre la muerte por imprudencia de Fernando Lucea Faz, ocurrida el diez de Noviembre pasado, en Avenida de Indepenencia y carretera e Rancho Boyeros, el agente de la Policía Judicial, Humberto Hernández Nieto, ha rendido informe a su jefe, comandante José I. Alvarez, y éste, a su vez, lo ha elevado al Juzgado de Instrucción de la Sección Cuarta, determinando que el autor fué Obdulio García Blanco, vecino de Compostela 145, propietario del camión chapa 32_383, que lo manejaba, y el cual imprimió excesiva velocidad al camión después de haber arrollado a Lucea, a pesar de los ruegos de Arturo Silveira Peña, residente en Habana 68, al cual llevaba como pasajero, dándose a la fuga y no siendo detenido a pesar de la persecución de que lo hizo objeto el ex_Segundo Jefe de la Policía Nacional, Salvador Díaz Versón, vecino de rocadero 20, haciendo su presentación más tarde. Hace constar, también, Hernández Nieto, que el ya citatdo Silveira, ante la negativa de García Blanco de auxiliar a Lucea, se arroó del camión dirigiéndose al lugar del hecho y que Díaz Versón pudo tomar el número de la chapa del camión, que es la que antes decimos.

Los rezagadores celebraron junta general para tratar de diversos asuntos de interés

En su local de Miguel Aldama número 88, altos, celebró Junta General la Unión de Rezagadores de la Habana. Abierta la sesión, el presidente ordenó al secretario, la lectura de los contratos celebrados, o sea de los convenios de trabajo con las fábricas de tabacos de la Habana, los que fueron aprobados.

Fué aprobado el informe presentado por la comisión, que ha venido actuando en el asunto que le fuera encomendado por la General, sobre los chinchales.

Se acordó contribuir con el cinco por ciento del jornal, cada rezagador por espacio de dos semanas, para hacer un reparto colectivo a los compañeros sin trabajo.

Después se dió lectura al Reglamento del Comité Nacional Obrero de Cuba, Pro- Tratados con el exterior, siendo aprobado por unanimidad, designando un Delegado para representar a la Unión de Rezagadores en dicho organismo.

En asuntos generales se trataron otros asuntos de menor interés, reinando en la Junta que estuvo muy concurrida el mayor entusiasmo.

Temas importantes en la Exposición Ganadera Nacional

Se tratará sobre el aumento de la capacidad de unidad para el sostenimiento de todo el ganado

Entre las conferencias de divulgación científica que tendrán lugar mientras se celebre la Exposición Ganadera Nacional en el pueblo General Peraza, durante los días comprendidos del 3 al 9 de febrero de 1936, habrá un tema dedicado al problema de la fertilización y mejoras de los pastos, como medio de aumentar la capacidad de la unidad de superficie para sostenimiento del ganado. La fertización de los pastos es asunto que ha permanecido descuidado en Cuba, no obstante la importancia de esta práctica en todo sistema racional de explotación pecuaria. Hay un principio económico de gran significación que todo agricultor o ganadero debe tener presente, y es el que se refiere al intercambio entre el suelo de las plantas y el ganado. Cualquier sistema o modalidad de explotación que se esté siguiendo no escapa a este principio, según el cual los productos de origen animal que llevamos al mercado, han sido extraídos en su mayor parte. En efecto, las plantas que sirven de alimento al ganado, como cualquier otra clase de cultivo, toman del terreno y de la atmósfera los elementos que necesitan para su nutrición, por lo que tienden a disminuir la reserva de «alimentos de plantas» asimilables en el suelo, haciéndose necesario restituírlos mediante la aplicación de abono.

Paralelamente al abonado de los pastos, existen otras prácticas que tienden a facilitar el desarrollo de las yerbas y al control de los parasitos que puedan albergarse en las mismas, lo cual es también muy importante para lograr buenos pastos, seguramente nuestros ganaderos pensarán que los potreros no necesitan abono ni otras atenciones, a excepción de las corrientes quemas periódicas y arreglos de cercas; pero cuando el asunto se estudia a la luz de los principios de la economía rural, forzoso es reconocer el valor de dicha práctica como medio de obtener pastos abundantes y de un elevado valor nutritivo. Este tema que habrá de tratarse en el certamen será abordado bajo un aspecto estrictamente práctico y acorde a las condiciones eonómicas que atraviesa actualmente la ganadería en nuestro país.

Para información general sobre el certamen, los interesados pueden solicitarla del señor Angel C. Estapé, Director de la Exposición Ganadera Nacional, Secretaría de Agricultura. Habana.

Los contratistas del Municipio se verán obligados a cesar de modo temporal en el abasto de víveres

Protesta el vecindario de la constante y deficiente falta de agua. Inutilizados por el Municipio cerca de un millón de pesos en recibos caducados. Vence el plazo de la amnistía

Por disposición del Alcalde Municipal ayer le fué liquidada la segunda quincena del mes de noviembre pasado a los jornales que trabajan en el Acueducto de Albear, ascendiendo a la cantidad 5.462.16.

SUSPENDERAN SUMINISTROS AL MUNICIPIO.—Distintos comerciantes de esta capital, que figuran como contratistas del Municipio, suministrando productos alimenticios para las dependencias municipales, han determinado suspenderlos, en virtud de encontrarse agotados para continuar suministrándolos, debido a que se les adeudan cuatro meses consecutivos, y no existir dinero alguno con que liquidarles siquiera un mes.

La situación creada al Municipio obedece única y exclusivamente a tener que contribuir con cien mil pesos mensuales para los haberes de la Policía Nacional y por ese motivo los hospitales y casas de socorro carecerán de material de curación para los heridos que allí sean conducidos, así como comidas en los hospitales, asilos y creches municipales.

ES ALARMANTE LA PROTESTA POR FALTA DE AGUA.—Hasta el Alcalde llegan infinidad de quejas y protestas por la constante carencia de agua para los servicios domésticos de los vecinos de esta capital y sus barrios en estos últimos meses, y que sepamos hasta el momento no ha realizado nada para resolver ese problema la administración del Acueducto de Albear, que considera que es competencia de los técnicos que se encuentran al frente de ese servicio, y mientras el pueblo sufre las consecuencias y contribuye para que le brinden atención.

PROTESTAN DEL RUIDO ANTE EL ALCALDE.—Ante el Alcalde Municipal ha sido presentada una protesta por los vecinos de la calle de Galiano, contra la planta Radio Emisora MCW, por el constante ruido que hace en sus trasmisiones de día y noche.

INUTILIZADOS UN MILLON DE PESOS EN RECIBOS.—Por el departamento de Tesorería Municipal se está procediendo a inutilizar cerca de un millón de pesos en recibos que se encontraban al cobro del ejercicio de 1933 a 34 que han quedado sin valor alguno, al quedar condonados todos los adeudos de los contribuyentes de acuerdo con la última amnistía promulgada por el Consejo de Secretarios.

VENCE LA AMNISTIA EL DIA 15 EN EL MUNICIPIO.—El Tesorero Municipal hizo recordar ayer a los repórters que el próximo día 15 del presente mes de diciembre vence el plazo concedido por la última amnistía para que los contribuyentes del Municipio liquiden sus cuotas correspondientes a los ejercicios de 1934 a 35, 1935 a 36 que se encuentran al cobro en las taquillas recaudadoras del Ayuntamiento.

Todo contribuyente que no se encuentre al corriente en sus adeudos con el Municipio al finalizar los cobros comprendidos en la última amnistía serán requeridos por la vía de apremio inmediatamente, lanzando a la calle 200 agentes de apremio y comprobadores que procederán de acuerdo con la ley.

DOS MISIONEROS INDIOS EN EL MUNICIPIO.—Ayer concurrieron al Ayuntamiento los misioneros de la India Yopaldes y Dagransich, que recorren el mundo, a fin de recoger del Alcalde su autógrafo.

LOS EMPLEADOS MUNICIPALES CON EL JEFE DE LA POLICIA.—Ayer se entrevistaron con el Jefe de la Policía Nacional los empleados municipales que integran la comisión gestora para obtener que el Consejo de Secretarios libre al Municipio de contribuir con cien mil pesos mensuales a los haberes de ese Cuerpo de seguridad. Dichos empleados concurrieron a la Jefatura de Policía exponiendo ante el Capitán Ayudante señor Bernardo García, la situación que ha sido creada al tesoro municipal con ese egreso, al mismo tiempo para exponerle que las gestiones que realizan son exclusivamente por considerar que un crecido número de padres de familia serían lanzados a la miseria muy pronto, debido a que la administración municipal no puede soportar esa erogación.

DATOS A SANCIONES.—Por la Dirección de Seguros de la Secretaría de Comercio se ha remitido al Juez Especial del Tribunal Nacional de Sanciones, que conoce de la causa número cinco, de este año, los expedientes de las siguientes ompañías: La Imparcial y Compañía de Créditos y Fianza S. A.

Los preparativos para la exposición flotante adelantan con rapidez, para que pueda salir en el mes de enero

Un Juez de Camagüey pregunta a la Secretaría de Comercio si el pan es artículo de primera necesidad. Se han dado informes acerca de varias Compañías de Seguros y Fianzas

Según nos informó ayer el doctro Antonio Valdés Rodríguez, Jefe del Negociado de Mercados Extranjeros y Tratados Comerciales, y delegado de la Secretaría de Comercio ante la Comisión que tiene a su cargo la organización de la Exposición Flotante, que zarpará de la Habana a fines del entrante mes de enero, han adelantado mucho los trabajos que se vienen realizando a bordo del transporte «Columbia» para la colocación de muestrarios, etc.

Tenemos entendido que en fecha muy cercana se hará una invitación especial a la prensa para que visite el transporte «Columbia» a fin de que conozca ésta la situación en que se encuentran los trabajos que allí se realizan, bajo la dirección del Comandante Castell.

HACIENDA PIDE INFORMES A COMERCIO.—El Jefe de la Sección de Rentas interiores de la Secretaría de Hacienda ha solicitado de la Dirección de Seguros de la Secretaría de Comercio, se le informe si la Compañía de fianzas «La Imperial», S. A. se encuentra en la actualidad realizando operaciones; y en caso afirmativo, cual es su actual domicilio, ya que es necesario conocer éste para poderle notificar el reparo formulado con motivo de la liquidación practicada a la escritura de constituión de hipoteca a favor del Estado que la misma hubo de otorgar.

TRASLADO DE «LA HABANERA». —La Dirección de Seguros de la Secretaría de Comercio ha recibido una Comunicación suscrita por la Compañía de fianza «La Habanera», dando cuenta a esta dependencia de haberse trasladado sus oficinas para los Departamentos 307 y 308 del Edifio Ajuria calle Habana 86.

INFORMES SOBRE LA SHARE INSURANCE.—El Presidente de la Proveedores Nestle de Bayamo, ha solicitado del Secretario de Comercio por medio de telegrama dirigido al efecto, se le informe si la compañía de seguros «The Share Insurance Co» ha efectuado el depósito para garantizar sus operaciones.

EL PAN, ARTICULO DE PRIMERA NECESIDAD.—El Juez de Instrucción de Camagüey ha pedido a la Secretaría de Comercio, datos relativos a si el pan está comprendido entre los artículos de primera necesidad, toda vez que tiene un juicio pendiente y cuya resolución depende de los informes que solicita.

AUTORIZADA «LA TABACALERA».La Secretaría del Trabajo ha informado a la de Comercio que la entidad denominada «La Tabacalera» dedicada al giro de seguros, según consta del expediente radicado al número 512 y 760 del Negociado de Previsión Social, aparece autorizada para operar en seguros contra accidentes del trabajo, según resolución del Secretario del Trabajo, teniendo depositados dicha compañía en la Tesorería General dela República la garantía de ciento seis mil pesos en Bonos de la Deuda Exterior e Interior para responder de sus operaciones, y otro depósito de cien mil pesos, también en Bonos, correspondiente al quince por ciento de las utilidades obtenidas en el año 1934.

M.E.C.D. 2016

HOY COBRARAN LOS JUBILADOS Y PENSIONADOS DEL EXTINGUIDO CONGRESO Y DE OTRAS DEPENDENCIAS

MANIFIESTO DE LOS INTELECTUALES CUBANOS EN PRO DE LA PAZ ENTRE ITALIA Y ABISINIA

La Legación de Italia explica el motivo por el cual ha sido bombardeada la ciudad de Desye

La Legación de Italia nos comunica:

«Refiriéndose a las noticias—procedentes de algunos corresponsales extranjeros — relativas al reciente bombardeo italiano de Dessié, Cuartel General del Ejército etiópico e importante punto de concentración de tropas abisinias, bombardeo calificado como un acto de barbarie contrario a las leyes de la guerra, la Legación de Su Majestad el Rey de Italia desea aclarar que un Cuartel General es, de hecho y de facto, un centro militar de primer orden y, por tanto, sujeto legítimamente a todo acto de guerra. Los hospitales y otras entidades sanitarias deben situarse en la retaguardia y bien lejos de los grupos de combatientes a los que tienen ningún derecho de amparar con su pabellón. De lo contrario, infringiendo el reglamento internacional, de la Cruz Roja, se exponen voluntariamente a todos los relativos riesgos y peligros.

La Legación de Italia podría denunciar, en cambio, el uso, por parte de los etíopes, de las balas dumdum.»

Los vecinos del Reparto San Antonio se quejan de que no tienen agua hace varios días

Una comisión de propietarios y vecinos del Reparto San Antonio, ampliación del Vedado nos ha visitado, rogándonos que llamemos la atención de quien corresponda, sobre la falta de agua en dicho Reparto, cuyo servicio desde hace muchos meses es deficientísimo, pero en estos últimos tiempos carecen por completo del mismo.

Trasladamos la queja de ese vecindario, a fin de que se les atienda.

Comisiones para el salón nacional del C. de Bellas Artes

Rafael Gaspar Montoro será quien inaugure el ciclo de conferencias el próximo 21

El Círculo de Bellas Artes, por medio de su Sección de Pintura y Escultura, acaba de designar las personas que habrán de integrar las distintas Comisiones, con motivo del XVIII Salón De Bellas Artes, que inaugurará en la segunda quincena del entrante mes de enero.

Son las siguientes:

Comisión de Admisión: El ilustre periodistas español y crítico de arte, don Rafael Marquina y los pintores cubanos, Eugenio G. Olivera y Manuel Vega.

Comisión de Colocación: Don Rafael Marquina, Esteban Betancourt, Enrique Caravia y Roberto Vázquez.

Comisión del Catálogo: El Secretario del Círculo, Gerardo G. González, Don Rafael Marquina y Enrique Caravia.

En fecha oportuna será designado el Jurado Calificador para las distintas Medallas que serán otorgadas en este Décimo Octavo Salón de Bellas Artes. El plazo de admisión de las obras vence el día 31 de diciembre a las nueve de la noche.

El ciclo de conferencias anunciado por la Sección de Literatura del Círculo será inaugurado por el doctor Rafael Gaspar Montoro, el sábado 21 de los corrientes, a las cinco y media de la tarde. El doctor Montoro disertará acerca de la «España buena y eterna». En turnos sucesivos hablarán Fernando Llés Berdayes, Emeterio S. de Santovenia, José Guerra López, J. Conangla Fontanills, Medardo Vitier, Gaspar Betancourt y Nicolás Guillén.

Y la Sección de Música del Círculo, además de su Concierto mensual del presente mes, iniciará una nueva serie de actos musicales de alta significación, social y artística, comenzando el día cuatro de enero, con la presentación por el Maestro Arturo Bovi, del primer acto de «Bohème» y segundo de Traviata, con un escogido reparto.

Accidente al vapor "Ruth Kellogs" al entrar en el Puerto

A las nueve de la noche logró salir del puerto por su propio impulso, fondeando en Belot

AYER tarde trató de tomar puerto el vapor de bandera americana «Ruth Kellogs», conduciendo muchos miles de galones de petróleo, pero el viraje sobre la costa fué tan cerrado, que el buque fué sotaventado por las corrientes y tomó la línea de la boya número dos, dando por resultado que la hélice del barco apresó la caneda de fondeo de la boya, quedando sin gobierno.

El práctico Gerardo Pérez que dirigía la entrada del buque, ordenó fondear el ancla, la que cayó sobre el cable tendido que va a Miami y que pertenece al Cable Comercial, quedando interrumpida la comunicación al ser averiado el tendido, lo que anoche fué reportado por teléfono a la Policía Marítima, la que pidió que la denuncia se hiciera por escrito.

El Práctico Mayor, Sr. Manuel Montero, se dirigió a bordo del «R. Kellogs» pues el Dr. Avello, Médico Primero del Puerto, estuvo a bordo poniendo el buque a libre plática para que comenzaran inmediatamente las maniobras de auxilio.

El teniente Hernández, con un grupo de vigilantes, el Segundo Capitán del Puerto teniente Ferrer, se personaron a bordo del buque.

El Inspector de Visita de la Aduana, señor Yero, dejó constituido el resguardo a bordo, todo lo cual hizo que los auxilios fueran rápidos.

El «Ruth Kellogs» quedó atravesado en el canal del puerto, pero no interrumpió la salida ni entrada de barcos; además tuvo la suerte de que le fuera favorable el estado del tiempo por reinar calma.

Las autoridades marítimas pidieron a Obras Públicas que enviara al remolcador «Cárdenas» por ser de potencia y capaz para remolcar al «Ruth Kellogs» una vez que fueran realizadas las maniobras de desengrilletar la cadena del anclote de la boya, y remolcar el barco hasta el interior del puerto para quitarle la cadena de la hélice.

Para tales faenas hubo que utilizar un buzo que trabajó bastante tiempo hasta conseguir lo deseado.

A las nueve de la noche, cuando el navío tenía la proa hacia el canal de salida, se dió máquina y salió rápidamente, llegando como a media milla del Morro. Entonces dobló y entró de nuevo en el puerto sin la menor dificultad, anclando en la ensenada de Belot, donde se encuentra.

LLAMAN LA ATENCION DE LAS ESFERAS RESPONSABLES SOBRE LA NECESIDAD DE UNA SOLUCION

Desean que se busque una fórmula honrosa para Italia y aceptable para Abisinia. Creen indispensable ésto a fin de evitar que la Liga de Naciones pierda su carácter

Hemos recibido copia de un documento de verdadera trascendencia en pro de la paz internacional, relacionado con los acontecimientos italo-abisinios y las gestiones de las potencias integrantes de la Sociedad de las Naciones.

El escrito representa la voz de Cuba, no la oficial ni la política, sino la intelectual; opinión valiosa desde el punto de vista del concepto del derecho de gentes y de los pueblos cara a la Historia, más avalorada aún si se tiene en cuenta que es un producto espontáneo de hombres de Cuba que todos ostentan altas representaciones, responsabilidades o poseen las investiduras de la autoridad personal que sólo se conquista con los aportes individuales a la obra del progreso humano.

El destino de este documento es, desde luego, a las altas esferas, y lo reproducimos para conocimiento general, seguros de que ha de tener el apoyo moral y la adhesión espiritual generales; y a su pie estampamos las firmas que lo suscriben en prueba de cómo se trata, efectivamente, de una manifestación altísima, del pensamiento cubano.

Dice así:

«Habana, 5 de diciembre de 1935.

«En nuestra condición de hombres desligados por completo de todo apasionamiento y compenetrados de la responsabilidad que cabe a cada uno de nosotros en estos momentos críticos por los mismos destinos de la Humanidad, estimamos preciso dirigirnos a nuestra opinión pública, manifestándole lo que es indudablemente el verdadero sentir de la gran mayoría de los cubanos con respecto al estado actual del conflicto italo-etiópico.

«Aquellas que en su origen parecían ser exclusivamente sanciones de carácter económico amenazan transformarse en un peligroso instrumento de guerra, llevando el mundo al borde de una conflagración cuyo alcance nadie puede medir. Pero, hay significativos síntomas de que el buen sentir empieza a manifestarse en organismos de reconocida autoridad internacional, ya que es de ayer la declaración del Gobierno del Canadá desautorizando a su propio delegado en el seno de la Sociedad de las Naciones, el cual había tomado sin autorización de su Gobierno la iniciativa de pedir la inclusión del petróleo entre las materias primas sujetas a embargo. Otra entidad internacional—el Vaticano—lanza, al mismo tiempo, su grito de alarma afirmando que el empeño que se está poniendo en extremar, sin la debida prudencia, las medidas coercitivas en contra de Italia, puede arrastrar al mundo en una catástrofe de gravísima consecuencia.

«Como hombres de buena voluntad y cuyo máximo anhelo es precisamente el de no escatimar en los medios para el mantenimiento de la paz entre los pueblos, por medio de la Liga de las Naciones a la que pertenece Cuba, deseamos llamar la atención de las esferas responsables sobre el imperativo categórico de encontrar una fórmula que, al propio tiempo que tenga en cuenta la dignidad y los derechos adquiridos de una gran nación latina a través de numerosos pactos y tratados, sea aceptable a la vez para Etiopía, armonizándose de ese modo con los preceptos básicos del pacto.

«Para la incorporación, en la realidad, del nuevo derecho internacional que implica la Liga de las Naciones, es necesario un período de adaptación y transacción relativa y previa. De lo contrario, se incurriría en la trágica paradoja de que una institución concebida para asegurar la paz se convierta en un instrumento fomentador de guerras.

Dr. Alberto Carrillo; Dr. Frank García Monte; Dr. Luis de Solo; Dr. Manuel Felipe Camacho; Dr. Julio Forcade; Sr. Andrés de la Guardia; Dr. Ernesto Ganivet; Dr. Ramón J. Martínez; Dr. Enrique Roig; Dr. Oscar Díaz Albertini; Dr. Ramiro Cabrera; Dr. M. Fernández Cuervo; Dr. Evelio Cuervo; Dr. Raúlin Cabrera; Dr. Rafael Nogueira; Dr. Tomás Juliá; Dr. José Agustín Martínez; Dr. Armando M. Raggi; Dr. Julio Morales Coello; Dr. José de Cubas Serrate; Dr. J. M. Barraqué; Dr. Eduardo Montalvo; Dr. Aurelio Boza Masvidal; Dr. José Gorrín; Dr. Armando Rosales; Dr. Porfirio Franca; Dr. J. M. Portuondo; Dr. Alberto Junco; Dr. Ramiro Coliazo; Sr. Emilio Machín; Ing. Luis Morales; Sr. Ricardo Herrera de la Torre; Dr. Juan Lliteras; Dr. Adolfo Delgado; Dr. José A. Presno; Dr. José López Oña; Ing. Silvio de Cárdenas; Dr. Rafael García Capote; Sr. Armando Rosés; Ing. Víctor M. Morales; Dr. Ricardo Rodríguez Cáceres; Dr. Jesús Mariano Penichet; Dr. Manuel Costales Latatú; Dr. Luis Hevia; Dr. Francisco Muller; Dr. Luis Felipe Rodríguez Colina; Dr. Rogelio Pina; Dr. Manuel de Ajuria; Dr. Marcos Antonio Longa; Dr. Antonio Longa; Dr. Mario Díaz Cruz; Dr. Pedro Palma; Dr Fausto Alfonso; Sr. J. Miró Córdova; Sr. Agustín Gómez; Dr. Pablo Dardet; Dr. Raúl Zárraga; Marqués Justiz de Santa Ana; Dr. Antonio Iglesias; Dr. Guillermo del Monte; Sr. Arturo de Carricarte; Dr. José F. Castellanos; Dr. Alfredo Zayas; Dr. Henry Senior; Sr. Ignacio G. Mendoza; Sr. José I. Rivero; Dr. José Manuel Cortina; Dr. Enrique Arango; Dr. Ernesto Fonts; Dr. Enrique Maza; Dr. Armando A. de la Vega; Dr. Alberto S. de Bustamante; Dr. Maceo Potts Vidal; Sr. Antonio Tapia; Ing. Eugenio Raineri; Dr. Armando Basarrate; Sr. Sammy Tolón; Sr. Manolo Aspuru; Sr. Antonio Martínez; Dr. Rafael Egaña; Dr. Teodoro Johnson; Sr. Ramón Suero; Dr. Enrique Culmell; Ing. Aristides Gallardo; Dr. Francisco Palma; Dr. Tomás Recio; Mr. Jorge P. Foster; Sr. Enrique Menéndez; Mr. Dayton Hedges; Sr. Luis Grinda: Dr. Alberto Jardines; Dr. Francisco García Gómez; Dr. Virgilio Ortega; Sr. Juan M. Pella; Sr. Guillermo Mena; Dr. Mario G. Menocal y Seva; Ing. Humberto Fonts; Sr. Fabián Urrutibeascoa; Sr. Francisco Villaoz; Ing. René Gallardo; Ing. José San Martín; Sr. Ricardo Villares; Sr. Juan Luis Martín; Sr. Jorge Fernández de Castro; Sr. Joaquín Aristigueta; Dr. Oscar Cicero; Sr. Francisco Bedriñana; Sr. Com. José Sánchez Arcilla; Dr. Francisco de Rojas; Dr. José Pérez Cubillas; Dr. Ricardo Martínez; Ing. Manuel Goirigolzarri; Dr. Gabriel García Echarte; Dr. Francisco L. Rodríguez; Dr. Raúl Fowler; Dr. León Broch; Dr. Benigno Souza; Dr. Luis Ortega; Sr. León Ichaso; Dr. Arturo Aballí; Sr. Juan Antonio Manzini; Dr. Dámaso Pasalodos.

DOS TECNICOS A LA JUNTA DE LOS PROMEDIOS

La Asociación de Hacendados ha designado para esa labor a Carcas y a Luis F. Estébanez

Muchas veces nos hemos quejado de la constante importación que sufrimos de técnicos, cuando se trata de tomar participación en problemas importantes, prescindiendo en la mayoría de los casos de los conocimientos que de la materia poseen los cubanos. Pero el tiempo y la experiencia han convencido a los dirigentes de empresas, tanto oficiales como particulares, de que en nuestra tierra tenemos hombres capacitados para llenar a plena satisfacción los trabajos técnicos a ellos encomendados. Prueba de lo que antecede la hemos podido palpar con el reciente nombramiento de dos cubanos, a quienes ha designado la Asociación Nacional de Hacendados de Cuba como Delegados suyos ante la Comisión Fiscalizadora de Promedio para el precio de Azúcares. Tan acertado nombramiento ha recaído en los señores Ernesto A. Carcas y Luis F. Estébanez, propietario y suplente respectivamente ante la mencionada Comisión.

El Presidente de la Asociación Nacional de Hacendados de Cuba, José Manuel Casanova, es un hombre que como ha demostrado en ocasiones múltiples, antepone las necesidades nacionales a todas otras, y sabiendo que su país es fértil y pródigo como ninguno en producir el mejor azúcar del mundo, también produce hombres capacitados para ocupar cargos de importancia como este que desempeñan los señores Carcas y Estébanez, no vaciló en designarlos para que faciliten la labor de la Comisión fiscalizadora de Promedios para el precio de azúcares, y defiendan de ese modo los intereses de hacndados y colonos.

Al felicitar al señor Casanova por el acierto mostrado en la designación de los señores Carcas y Estébanez, expresamos a los últimos nuestra más calurosa felicitación por el justo nombramiento que se les ha otorgado.

La «Asociación de Católicas Cubanas» aclara una noticia

En relación con una nota publicada acerca de la «Empresa Editorial Católica», que se propone editar, entre otras publicaciones, una revista, nos escribe la señorita María Teresa Huertas, secretaria general de la «Asociación de Católicas Cubanas», rogándonos hagamos constar que esa institución no ha tomado, como se asegura, quinientos pesos en bonos para constituir esa Editorial. Y agrega la señorita Huertas que la Secretaría que se honra en ocupar no tiene la más remota noticia concreta de ese proyecto, por cuyo motivo no podría contribuir la sociedad a la cristalización del mismo.

Las 24 reinas de belleza de Norte América en Palacio

El Presidente les dirigió afectuosas palabras. Luego se les ofreció un ponche

Poco antes de la hora del medio día hicieron su entrada en Palacio, las numerosas y bellas norteamericanas que han arribado a Cuba con objeto de tomar parte en la Conferencia de Radio, donde será elegida la Reina de la Convención.

Una encantadora nota de regocijo y animación pusieron la lindas convencionales en el ambiente palatino, tan cargado de seriedad por estos días de hondos problemas políticos.

A las damas norteñas acompañaban muchos caballeros, todos los cuales formaron un conjunto de más de cien personas.

Los Ayudantes del Presidente hicieron pasar a la concurrencia al salón de los espejos.

A poco apareció el Jefe del Estado que fué recibido con una prolongada salva de aplausos.

Restablecido el silencio, el Presidente Mendieta, a quien rodeaban los Secretarios de Hacienda, Educación, Trabajo y Agricultura, responde al tributo de simpatía que acaba de tributársele, en un breve discurso que leyó y que es el siguiente:

«Corrspondo de manera afectuosa al gentil saludo con que al visitarme me honra la Convención del Radio que ha arribado a este país. El empeño cultural de esta Convención se demuestra por sí solo atendiendo a lo que representa. En los tiempos de ahora, ni hay ni puede haber mayor exponente de progreso que el aparato maravilloso que dominando y encausando las ondas perdidas en el espacio establece el intercambio necesario para el reconocimiento recíproco de los pueblos.

Cuba ha recibido con comprensivo entusiasmo ese aporte que a la civilización hace el progreso y por eso da carácter de festividad espiritual a este día en que al reunirse en Cuba la Convención del Radio, se festeja una de las conquistas más trascendentales con que el hombre quiere rendir tributo a la Sabiduría.

Es mi mayor deseo que durante los días que paséis entre nosotros, os sintáis como en casa propia ya que de esa manera se os recibe».

Seguidamente habló el radioman cubano residente en Miami, señor Rafael del Vizo.

A nombre de las bellas convencionales respondió al Presidente de la República, el señor Jack Rice, que preside la Internacional Radio Club.

Antes del desfile, la concurrencia fué espléndidamente obsequiada con pastas y ponche.

FIESTA DE FRATERNIDAD EN EL REPARTO PARRAGA POR HABERSE REVALORIZADO AQUELLOS TERRENOS

Dos aspectos de la Magna Asamblea celebrada en el Reparto «Párraga».

Al mediodía de ayer tuvo efecto en el reparto Párraga, una hermosa fiesta de confraternidad entre los compradores de solares a plazos y la Sucesión de Ildefonso Domínguez, entidad que ha adquirido la propiedad y administración de aquellos intereses.

El acto fué organizado por el Comité Central Pro Revalorización de Terrenos a Plazos, que preside el señor Juan Armenteros, y las invitaciones venían firmadas por el señor José Yebra, y se dedicó a celebrar el triunfo de la revalorización lograda allí con un 5 0por ciento de rebaja y la devolución por la Sucesión de Domínguez a sus respectivos propietarios, de cien casas que el repartista se había adjudicado por incumplimiento de contratos, todo lo cual se ha obtenido extrajudicialmente, por mutuo entendimiento de los compradores y la entidad vendedora por gestión del Comité Central mencionado.

Una concurrencia compacta, entusiasta y ordenada, colmaba el amplísimo local engalanado sencillamente con palmas.

Las calles colindantes y toda la fachada se veían también enramadas, y todo el vecindario se hallaba en vibración de regocijo por el triunfo de la revalorización de sus terrenos y por recuperar los hogares perdidos por obra de la indigencia económica que sufren todavía nuestros obreros.

Aquella multitud era excesiva para el enorme local, y gran parte de ella escuchó y aplaudió los discursos desde la calle.

Fué una serie de arengas optimistas y animadoras de la cohesión indispensable entre las clases populares para alcanzar sus reivindicaciones como en el Reparto Párraga y para seguir demandando del Gobierno, con igual constancia y mesura como hasta aquí, la intervención del Estado para solucionar un problema social de tan gran trascendencia como la revalorización, la vivienda higiénica de la clase pobre en esos repartos.

Concurrieron como invitados de honor y recibieron las constantes aclamaciones de aquella multitud de hombres, mujeres y niños, los candidatos a representes, José Manuel Castillo y nuestro compañero de redacción, Gustavo E. Urrutia, personas a quienes aquellos elementos profesan gratitud por afinidad de ideales humanos y por los eminentes servicios que en todo tiempo han prestado a la causa de la revalorización de solares a plazos, por motivos independientes de todo lucro electoral.

Fueron estos dos candidatos los héroes de la fiesta y se les tributó una verdadera apoteosis que agradecieron en sendos discursos calurosamente aplaudidos.

Abrió el acto e hizo las elocuentes presentaciones, el joven Eulogio Romero, culto secretario del señor Armenteros, y los oradores fueron a más de Castillo y Urrutia, los señores Calixto López, Eduardo Carrás, Eulogio Amador y el popular e indomable presidente Juan Armenteros, que cerró el acto con un discurso vigoroso, pero sereno y cordial como resumen de la memorable fiesta.

Concurrieron delegaciones de veintitrés repartos de los que integran la Federación, personal que ocupó el escenario donde se instaló la presidencia, y allí ocupó lugar preeminente el señor López, quien ostentaba la representación de la firma «Sucesión de J. Domínguez», nuevos dueños del reparto Párraga.

La reunión, que había comenzado a las 3 p.m., terminó después de las 7, entre aclamaciones y mutuas exhortaciones para seguir defendiendo con más firmeza, si cabe, la revalorización en todos los repartos.

Fué esta fiesta un modelo de cordura y de dinamismo cívico.

CON UN BANQUETE TERMINO SUS TRABAJOS EL PRIMER CONGRESO DE INGENIERIA DE LA REPUBLICA

Obtuvieron premios por sus trabajos los señores Juan A. Cosculluela, Joaquín E. Weiss, Pedro P. Gastón y Miguel Villa. Dos días consagrados a visitas y excursiones

En la noche del viernes tuvo efecto en el roof del Hotel Sevilla-Biltmore el último acto de los celebrados con motivo del Primer Congreso Nacional de Ingeniería, que hubo de inaugurarse solemnemente en la noche del primero de este mes, según informamos oportunamente.

Este Congreso se ha desenvuelto con gran precisión, llevándose a cabo todos los actos señalados en el Programa, sin la menor alteración.

Durante los días 2, 3 y 4, en la mañana y en la tarde, se expusieron y discutieron los veintiseis temas presentados al Congreso, que fueron de gran interés. A continuación de la lectura o exposición de cada uno de los temas se daba cuenta de los comentarios respectivos que se habían presentado por escrito y se abría después a discusión entre los presentes. Dado el interés de algunos de los temas, fué necesario suspender la discusión para dejar el turno a los siguientes, de acuerdo con el programa, reanudándose después la discusión del tema suspendido.

El día 4 por la noche se celebró la Sesión de Clausura, con una concurrencia tan distinguida y numerosa como en la primera sesión, colmando el gran salón de actos de la Sociedad Cubana de Ingenieros. El Presidente, Ingeniero Francisco Gastón, leyó un trabajo sobre «Las Enseñanzas del Congreso», y el doctor Alejandro Ruiz Cadalso, Profesor de la Universidad de la Habana, disertó sobre la utilidad de los Congresos, tanto para los especialistas que presentan y discuten los temas que conocen profundamente como para todos los profesionales que adquieren nuevas ideas, aún en las ramas que no son de su especialidad.

En este acto se dieron a conocer los premios otorgados por el Congreso, que fueron como sigue:

Premio Ingeniero José Primelles, al Ingeniero Juan A. Cosculluela por su trabajo: «Plantas de Depuración de Aguas Residuales Cubanas».

Premio Presidente Miguel Villa al Arquitecto Joaquín E. Weiss por su trabajo titulado: «Bosquejo Histórico-arquitectónico de Cuba Colonial».

Premio Primer Congreso Nacional de Ingeniería, al Ingeniero y Arquitecto Pedro P. Gastón, por su trabajo «El Catastro de la Propiedad Territorial».

Premio Compañía Cubana de Cemento Portland, al Ingeniero Miguel Villa, por su trabajo titulado: «Censo de Agregados y Hormigones de Cuba».

En dicha sesión de clausura se expuso una película sobre la presa Boulder, la monumental obra que se está ejecutando en los Estados Unidos, próxima a terminarse. La concurrencia fué después obsequiada con un espléndido buffet.

Los días 5 y 6 fueron dedicados a paseos y excursiones. El primero de los citados días se visitó la Fábrica de Tejidos de la Compañía Textilera «Ariguanabo», quedando agradablemente impresionados los visitantes de la magnitud e importancia de esa nueva industria. Por la tarde del mismo día visitaron la Secretaría de Obras Públicas donde pudieron apreciar numerosos planos y maquetas de obras en proyecto. Desde allí se organizó una excursión dirigida por el señor Eduardo Gastón, Ingeniero Jefe de la Ciudad, recorriendo muchas de las calles recientemente reparadas y visitando los nuevos parques y el vivero de plantas de Aldecoa.

El día 6 por la mañana un numeroso grupo de congresistas visitó el Central Hershey, deteniéndose en la moderna Sub-estación de fuerza eléctrica, situada en Elica, de carácter portátil, que pudieron examinar. Posteriormente inspeccionaron la Fábrica de Aceite de Girasol y la Refinería de Azúcar; dos grandes industrias debidas, como la de tejidos, a extranjeros «amigos de Cuba».

El banquete de la noche del viernes, a que nos referimos primeramente, cerró con broche de oro los actos anexos al Primer Congreso Nacional de Ingeniería. Su Presidente, el Ingeniero Francisco Gastón, en breves palabras habló de la participación que habían tenido en la organización del Congreso muchos de los miembros de la Sociedad Cubana de Ingenieros; mencionó también la eficaz cooperación que habían prestado algunas autoridades y otras personas y especialmente el Ingeniero señor Echarte, Secretario de Obras Públicas; y hablando por última vez en su calidad de Presidente del Congreso, dió las gracias a la Sociedad Cubana de Ingenieros, que había puesto toda su autoridad y todo su prestigio, que ya es tradicional, a la finalidad de asegurar el éxito del Congreso. Hablaron después los señores García Bango y Pedro M. G. Chacón resaltando la labor de la Comisión Organización; y por último el Ing. Miguel Villa, Presidente de la Sociedad Cubana de Ingenieros, cerró el acto, con breves y oportunas frases, citando a todos para el próximo Congreso.

La concurrencia, muy complacida, permaneció en el roof, disfrutando del baile o de la conversación hasta media noche.

La comisión «Pro Navidad del Preso», hace una exhortación a las personas de corazón piadoso

Con el propósito de aliviar un tanto la situación de los presos—no importa la clase a que pertenezcan—, se ha constituído una comisión denominada «Pro Navidad del Preso», que integran los señores Leonor Gálvez de Carbonell, Elena Hidalgo de Bertot y el señor José Octavio Muñoz, quienes solicitan la cooperación del comercio, las instituciones benéficas, religiosas y público en general, a fin de llevar algún aliciente a los desventurados que sufren tras las rejas carcelarias.

Dicho comité ha comenzado ya a laborar y tiene el proyecto de dar por terminada su misión humanitaria el día 25 del próximo mes de enero.

Como detalle culminante, las personalidades mencionadas han organizado una conferencia Pro Navidad del Preso, la que se efectuará mañana, miércoles, a las cuatro de la tarde, en los salones del Centro Castellano, sitos en Egido número 2, altos, entre Dragones y Monte, y a cuyo acto queda invitado el público en general.

CONTINUARAN LOS PAGOS CON LA MAYOR PRONTITUD POSIBLE PARA SALDAR ESE COMPROMISO

El jueves se harán nuevas gestiones para conseguir el pago de un mes de atrasos

Fué visita anoche de nuestra redacción el señor Camilo García Sierra, presidente de la Federación Nacional de Jubilados y Pensionados, quien nos hizo entrega de la nota que recogemos a continuación:

«Tenemos el gusto de poner en conocimiento de nuestros compañeros que ya han cobrado sus alcances de septiembre los jubilados y pensionados del Retiro Civil que lo hacen por la Hacienda y Zona Fiscal de Oriente y en el día de hoy, martes, lo harán los que cobran por los siguientes departamentos:

Cámara, Senado, secretaría de Estado, secretaría de Gobernación, secretaría de Agricultura, Fondo Especial de Obras Públicas, Lotería Nacional, Intervención General, Comisión del Servicio Civil, Estado Mayor de la Marina, Aduana de la Habana, Aduana de Batabanó, Consejo de Estado, Departamento de Inmigración Cuartel General y secretaría del Trabajo.

«Según nos expresa el señor contador de Hacienda, se continuará el pago de los que faltan en la Habana y el interior con la prontitud que lo permitan los ingresos para esas atenciones.

«La entrevista que teníamos señalada con el señor secretario de Hacienda, ha sido pospuesta en atención a que, según se nos dijo en la secretaría, el día de hoy lo utilizará el señor secretario en atender los asuntos a tratar en el Consejo que ha de celebrarse, estando en primer término la aprobación de la Ley del Retiro.

«El jueves quedamos en volver a la secretaría para gestionar el pago del mes de atraso que hemos solicitado.—**Camilo García Sierra**, presidente de la Federación Nacional de Jubilados y Pensionados del Retiro Civil».

Una inspección a los trabajos de la Feria de la Habana

El comité patrocinador, las autoridades y comerciantes irán a examinar dichas obras

En nuestra edición del sábado informamos del estado de adelanto en que se encuentran las obras que se realizan en el Parque de Exposiciones de Rancho Boyeros, donde, como es sabido, se efectuará—máximo acontecimiento del invierno y poderosa atracción turística—la Feria de la Habana.

Habida cuenta de que dichas obras están ya próximas a terminarse, a fines de esta semana, se reunirá el Comité Patrocinador de la Feria de la Habana, integrado por los elementos más destacados de nuestra vida económica. En esa reunión se acordará que el Comité Patrocinador en pleno se traslade a los terrenos de Rancho Boyeros para inspeccionar las obras efectuadas. A esta visita serán invitadas las autoridades de la República y los comerciantes e industriales que han dado con tanto entusiasmo la más brillante cooperación al éxito indiscutible de la Feria de la Habana.

Esta vista será de gran utilidad. Tanto el Comité Patrocinador, como las autoridades de la nación y los industriales y comerciantes, tendrán oportunidad de admirar «de visu» el esfuerzo cumplido en la realización de esas grandes obras, con objeto de que la exhibición industrial y comercial y la exposición agro-pecuaria, se destaquen como una triunfal materialización económica de la República y como la prueba plena de los progresos alcanzados por las fuerzas productoras del país.

Dará a conocer su programa político a los campesinos el novel candidato a representante Bernardo de la Rionda

Después de haber conseguido que se prohiba cosechar la «chibichana», anuncia que va por muy buen camino el logro de mayor cuota para los Centrales de Vuelta Abajo

Satisfecho por haber logrado la aprobación del decreto-ley que impide el uso de la hoja tabacalera conocida por la «chibichana» y por el sesgo favorable que lleva el aumento de la cuota azucarera para los centrales de la provincia de Pinar del Río, ayer saludamos al joven Bernardo de la Rionda, hijo del señor Secretario de Agricultura, que ha sido postulado por el Partido «Unión Nacionalista» para el cargo de Representante a la Cámara.

Bernardo de la Rionda

Joven, enérgico, de perfil resuelto y de decisión incontrastable como cuadra a sus vínculos con la raza eslava por cuyas venas corre la sangre materna de esa noble mujer que se llama María Seemlemeroff de la Rionda, el novel candidato nos explica cual es el programa que lo encamina a la consecución de los mayores beneficios para el guajiro de Pinar del Río.

El aumento de la cuota azucarera, aunque figura dentro de mi programa electoral, es cosa que ya puede darse por descontado. Sin haber sido electo aún y con las graves incertidumbres que se ciernen sobre el panorama de la patria, es cosa casi lograda de que al empezar la zafra azucarera no habrá un solo guajiro pinareño que pase hambre bajo la égida del ilustre coronel Mendieta. Las vegas tabacaleras trabajarán como nunca y dentro de unos días se sabrán de nuevos mercados conseguidos para el tabaco de Pinar del Río, cuya cosecha de 1936 promete precios pocas veces vistos. La instalación de molinos arroceros y descascadoras para hacer del arroz agricultura una nueva industria, y acabar de una vez para siempre con la importación del arroz de la India, la cría del gusano de seda y la consiguiente industria de la seda a fin de competir con el Japón que exporta sus sedas a los Estados Unidos de América, cuando Cuba estando más cercana puede colocar en posición más ventajosa el producto que obtenga de esta industria el ensayo del reparto de tierras a los campesinos de mi provincia amada, para lo cual cuento con la ayuda de mi padre y del coronel Mendieta, hacen de mi plataforma electoral un verdadero anticipo a los electores de Pinar del Río entre los cuales cuento con muchos que se hallan vinculados a mi familia por lazos de gratitud, de afecto y reconocimiento.

Con la seguridad de que las elecciones se llevarán a efecto el 10 de enero, de acuerdo con el plan Dodds que propiciaron desde sus inicios las voluntades patrióticas y el innegable desinterés de dos periodistas talentosos e ilustres, cuyos nombres quedarán grabados en la conciencia nacional con caracteres indelebles, salgo para la tierra del tabaco, seguro de mi triunfo y satisfecho del valor que va imprimiendo el cubano a sus propias convicciones, borrando las campañas derrotistas y dando la espalda a la cobardía colectiva que, felizmente, va desapareciendo.

En lo que resta de hoy a las elecciones, yo prometo solemnemente a los guajiros y a los vegueros de Pinar del Río, que la dicha y la abundancia pronto les sonreirán sin promesas vanas, sin timideces, sin timos electorales, más atento a la gloria de mi apellido y al acervo de mis actuaciones que al aplauso arrancado con violencia, ni a la servil adulación de los hipócritas.

Bernardo de la Rionda.

No conecta bien el la línea de aviones con Havana Special

Cuando el tren llega atrasado a Miami, los viajeros tienen que permanecer allí 24 horas

Personas que viajan por la ruta aérea de Miami a la Habana, nos dan cuenta de las dificultades e inconveniencias con que tropiezan en la conexión del Havana Special con los hidroaviones de la Pan American Airways Company, en dicha ciudad floridana, para llegar a nuestra capital.

Nos relatan esos pasajeros cubanos que es frecuente el caso de que embarquen en New York, después de asegurarse que tendrán cabida en el avión que sale de Miami, tomando el billete de la ruta aérea, y por el hecho de retrasarse el tren Havana Special—cosa bastante frecuente en esta época del año, pierden el hidroavión, el cual, en vez de esperar el pasaje que sabe sigue viaje a la Habana, por habérsele informado con anterioridad sus oficinas de New York, parte a las ocho y quince de la mañana, dejando a los viajeros abandonados, lo que significa para éstos considerables gastos de estancia en Miami, con perjuicio del presupuesto de antemano formado, ya que esa estancia obligada es por 24 horas. Y el caso es más apremiante ahora—agregan nuestros informantes—en que son muchos los estudiantes de ambos sexos que vendrán a pasar sus vacaciones de Navidad a la Habana.

Por todas estas razones interesan de la Pan American que, en beneficio de sus propios intereses y para no lesionar los de los demás, varíe la salida de sus hidroaviones, esperando la llegada del tren, o fije nuevo itinerario de salida de los mismos, en relación a la hora en que llega el Havana Special.

El Conjunto Coral Cubano ofrece una audición al 'Diario'

Anoche hizo una visita de cortesía a nuestra redacción el Conjunto Coral Cubano, que dirige el ilustre maestro Carlos Moreno Valles, y nos ofreció una audición demostrativa, interpretando distintos números de su variado repertorio.

La Invocación a Dios, de Flora Mora; y El Mambí, de Casas, a cinco voces, fueron ejecutados magistralmente por el conjunto, que se compone en total de cerca de cuarenta voces, bajo la batuta experta del maestro Moreno Valles.

Como solistas actuaron Margot del Haya, soprano dramática; Aída Menéndez, soprano ligera; Mercy G. de Domínguez, soprano lírica; Gustavo Loret de Mola, tenor dramático; y José Antonio Valladares, tenor lírico.

Yel coro estuvo integrado por las personas que reseñamos a continuación: Miriam Odio, Nena Fernández, Cruz María Morejón Zequeira, Elvira Albucones, Pura Duquesne Boza, Blanca Zamora, Isabel Govín, Gloria Loret de Mola, Rosa Centeno, Josefina Cueto, Cristina Morales, Zoila Loret de Mola, Marta Domínguez, Luisa Sánchez, María Román de Mora; Gloria Gordillo; Alicia Llanas de Capetillo; Guadalupe Martí; José Bataller; Raimundo de la Torre; Eduardo Alvarez Modesto Centeno; José Gallarreta; Oscar Ablanedo; José Permy Belio; Alejandro Collantes José M. Duquesne Boza; Víctor Morales; David Roth; Antonio Otero; José Fernández Lozano; Francisco Alemani; Juan Veceno; Luis Morejón; Roberto Aarcón; Enrique Capetillo; J. Mendez; Aurelio Masiques; Carlos Ortega; Fermín González, Juan Jacobo Ross y Juan Ross Capablanca.

Proyectan ofrecer próximamente, según nos informaron, una audición en uno de nuestros principales teatros.

En su repertorio, entre otros «morceaux» selectos, cuentan el Himno a la Naturaleza, de Beethoven; La Promesa, de Koven; El Mambí (criolla), de Casas; la Invocación a Dios, de Flora Mora; y el fragmento de Geisha, de Sidney Jones.

Agradecemos en cuanto vale la hermosa audición que nos brindaron nuestros amables vistantes y les deseamos toda clase de triunfos en su gestión artística.

La foto que obtuvo nuestro fotógrafo del conjunto verá la luz mañana en nuestro suplemento en Rotograbado.

M.E.C.D. 2016

HABANERAS *por M. R. de Fontanills*

LA MODA ACTUAL

PATRON NUMERO 964

La dama moderna no tolera vestidos caseros feos y por eso los dibujantes y modistos han creado un nuevo tipo que al mismo tiempo que práctico es gracioso y elegante. El patron que ofrecemos incluye los moldes para delantal y el vestido.

Tallas No. 18 a 36.

DE GRAN NOVEDAD

La llegada de las fiestas de Navidad trae consigo exigencias en materia de vestidos y sombreros que es muy fácil resolver.

En cuanto a los sombreros puedo asegurar que los recibidos esta semana en **La Fashionable**, la antigua y conocida casa de modas establecida en Prado 25, puede satisfacer cualquier capricho.

Sombreros de las mejores firmas de París, así como versiones admirables, se mezclan en un verdadero derroche de elegencias, viéndose preciosos ejemplares en variadas formas y materiales que ofrecen a precios de verdadera ganga.

NOTAS DE LA MODA

Aumenta la importancia de los broderies en **Lyon** y la novedad del momento son los estampados en las telas. Una vista a Lyon en cualquier época del año nos daría una idea suficiente de las tendencias de la moda futura.

Los grandes creadores de tejidos trabajan en íntima colaboración con los **couturiers** de Paris, preparando el camino para las nuevas modas, siendo continuo el intercambio en estas dos poderosas fuerzas del mundo de las modas que a veces resulta difícil decir cuál de ellos es el responsable de los grandes éxitos o fracasos.

Por el momento Lyon concentra su atención sobre los bordados. Los nuevos broderies que se espera serán los que reemplacen los estampados en el verano. La creciente demanda de telas de obras y al mismo tiempo el costo de fabricación los mantiene en la clase exclusiva de la verdadera alta costura mientras que los estampados tienden a generalizarse en seguida viéndose que muchas mujeres elegantes titubean al comprar aun los más lindos.

En vez de crepés floreados se verán los bordados en dibujos discretos, otros cubiertos con adornos de trencilla y aun otros son **facomé** para ofrecer el aspecto de bordados.

EL CUIDADO DE LAS PIELES

Ninguna mujer, por descuidada que sea en los asuntos de la moda, podrá asegurar que no le interesan las pieles, siendo como son uno de los detalles más bellos que adornan la estación de invierno y que la favorecen grandemente.

Nunca como esta temporada se ha visto tanta variedad de pieles verdaderas adornando los abrigos, vestidos y chaquetas.

Los creadores de la moda han sabido reunir en las distintas clases un admirable espectáculo que realza cualquier lugar de fiesta donde aparezcan.

Pero esas pieles se ensucian, se pican o varían dentro de la moda en su colocación, siendo muy delicado el saberlas preparar debidamente, volviéndoles el aspecto que tuvieron de nuevo o cambiándoles su forma completamente.

Entre las pocas personas que se encargan de esos cuidados aparece en primer término **Mme. Rosell**, experta en pieles y plumas, que puede hacer maravillas dentro de ese aspecto, habiendo estado encargada de los talleres **Platre** de Lyon y que se encuentra actualmente en su nueva casa de Refugio 4, entre Morro y Prado.

A MELPOMENE

En tu blanco palio se oculta la Tragedia,
En tu rostro impasible se esconde la emoción,
Magistralmente copias a la Humana Comedia
Y es tu voz el latido del mortal corazón.

Con tu augusta cabeza coronada de hiedra
Y los ojos perdidos en un vago mirar,
Adivino el enigma, que tu boca de piedra
Con su leve sonrisa, ha dejado callar.

Y la luz que en tu mármol forma planos nevados
Y la sombra del pliegue que tu manto formó,
Me recuerdan los días—para siempre pasados—
De la artística Grecia que hace tiempo murió.

Yo que soy un producto de esta Escuela Moderna,
Donde el Arte que nace promete un nuevo albor,
A pesar de mi siglo, ante tí se prosterna
Mi alma entera, y te brinda, sin vacilar, su amor.

Permíteme que entre en la nave callada
De tu ruinoso templo que se va a derrumbar,
Yo encenderé de nuevo tu lámpara sagrada
Y yo, entre los escombros, levantaré tu altar!

Luisita Caballero.

N. York, Oct 3, 1935.

CONSEJOS DE BELLEZA

Es sabido que unos ojos bellos adornan de tal modo la fisonomía femenina que bastan para embelecerla. Pero cuando no se poseen ojos bellos podemos mejorarlos con los cuidados del maquillage.

La **grasa Greta** es un aliado eficaz de la mujer que quiere lucir bonita, ayudando a ese cuidado del rostro que tanto favorece.

Después de aplicados los coloretes, polvos y creyón de labios y de cepillarse las cejas y pestañas, se aplicará un poco de la **grasa Greta** sobre éstas sombreándose algo los párpados y se notará el aumento de la belleza.

MENU DEL DIA

Comida

Cup de frutas.
Revoltillo de jamón.
Pollo a la Jardinera.
Ensalada de lechugas.
Barquillos franceses.

Comida

Grape fruit.
Sopa de menudos.
Empanaditas de pescado.
Pulpeta. Ensalada.
Brazo gitano.

RECETAS DE COCINA

Barquillos franceses

Se bate bien un huevo añadiéndole una taza de leche caliente y dos cucharadas de mantequilla. Se agrega media taza de harina de Castilla mezclada con una cucharadita de levadura y un poco de sal. Se pone una sartén al fuego engrasada y se cocina de dos en dos cucharadas dándole vuelta por los lados. Luego se enrollan espolvoreándose con azúcar en polvo o se rellenan con crema.

DIARIO DE LA MARINA — Departamento de Patrones

Incluyo $0.20 cts. en sellos de correos para que me envien el patrón No..... tamaño No..... a la siguiente dirección.

Nombre .....

Dirección .....

.....

Los pedidos deben hacerse solamente por correo, adjuntando en sellos de correo o giro postal el importe de cada Patrón que es de VEINTE CENTAVOS.

Se demora de quince a veinte días en hacer la entrega del Patrón el cual despachamos por correo a la dirección que se nos indique. No tenemos los Patrones aquí. Estos nos los envían de los Estados Unidos de acuerdo con nuestro pedido.

PERMA-GRIP hace muy superior ESTE CEPILLO

● Al fin—un cepillo de dientes perfecto, con todas las ventajas del famoso Pro-phy-lac-tic *más* una notable mejora que no ofrecen otros cepillos. El nuevo procedimiento exclusivo PERMA-GRIP fija permanentemente* las cerdas en el mango, evitando absolutamente que se desprendan y causen infección penetrando en las encías.

Pida el cepillo Perma-Grip Pro-phy-lac-tic, que se vende siempre en su cajita amarilla.

* Aunque el procedimiento Perma-Grip evita que las cerdas se desprendan del mango, nada evita que se quiebren. Esto ocurre, sin embargo, mucho menos en nuestros cepillos que en otros.

Perma-Grip Pro-phy-lac-tic
MARCA REGISTRADA

PRODUCTO PRO-PHY-LAC-TIC LEGITIMO

CRUCIGRAMAS

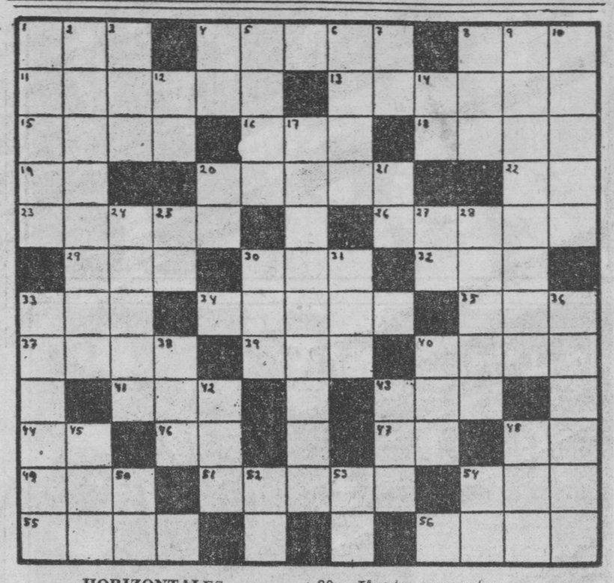

HORIZONTALES

1.—Repetición del sonido.
4.—Prensa femenina.
8.—Personaje representativo de una nacionalidad.
11.—Hermana de Herodes el Grande.
13.—Entena.
15.—Escuchabas.
16.—Adverbio de cantidad.
18.—Inclinación vivísima hacia alguna persona o cosa.
19.—Pasado meridiano.
20.—Echar más sal que la necesaria.
22.—Arbusto de China y Japón de unos dos metros de altura.
23.—Terreno fértil en el desierto.
26.—Instrumento ofensivo o defensivo (pl.)
29.—Pronombre.
30.—Planta purgante.
32.—Río de Suiza.
33.—Pradería en que suele sestear el ganado vacuno.
34.—Pedir por gracia una cosa.
35.—Nivel.
37.—Animal plantígrado (pl.)
39.—Labiérnago.
40.—Volcán de Sicilia.
41.—Condimento.
43.—Amarre.
44.—Associated Press.
46.—Símbolo del bario.
47.—Sílaba que repetida resulta un apodo familiar.
48.—Artículo.
49.—Impar.
51.—Residuo.
54.—Famoso héroe español.
55.—Expresado de palabra.
56.—Suceso, acontecimiento.

VERTICALES

1.—Creador del género llamado fábula.
2.—Reptil saurio de América (pl.)
3.—Cada una de las prominencias que forma la superficie del agua agitada.
4.—Antes meridiano.
5.—Desafía.
6.—Río de Noruega.
7.—Preposición.
8.—Hijo de Noé.
9.—Apuntarán.
10.—Conjunto de aguas (pl.)
12.—Pronombre.
14.—Interjección.
17.—Cordillera de la América Septentrional.
20.—Seguro servidor.
21.—Dios del Sol.
24.—Sin nadie (pl.)
25.—Es (en inglés).
27.—Dios del Sol.
28.—Planeta.
30.—Villa en la provincia de Zaragoza.
31.—Nave.
33.—Pieza subterránea, entre los cimientos de un edificio.
36.—Gran lago de los Estados Unidos.
38.—Novela de la Avellaneda.
40.—Nombre de la «e» larga griega.
42.—Hogar.
43.—Río de la América Meridional.
45.—Preposición.
48.—Flor.
50.—En la (antiguo).
52.—Río en la provincia de Lugo.
53.—Pronombre personal.
54.—Interjección.

Solución al Crucigrama anterior

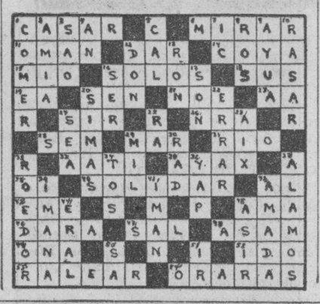

AL MARGEN DE LA HISTORIA

La abjuración de Cristina

Cristina de Suecia, después de haber realizado innovaciones en su reino, decidió visitar las cortes europeas. En todas partes fué recibida con los honores propios de su rango, y en todas partes provocó la admiración y el entusiasmo de las gentes aquella reina joven y talentosa que, prescindiendo de la austera rigidez del protocolo, vestía caprichosamente unos amplios pantalones de montar, con desenfado elegante y varonil.

La vida privada de la reina Cristina ha sido discutidísima. Algunos historiadores la llaman «la gran perversa»; otros, la adornan con dicterios más deprimentes y crueles. La princesa Lucien Murat ha ido resueltamente a la llaga dolorosa y viva de aquella mujer extraviada, y reproduce su correspondencia privada con Eva, «la queridísima, la blanca, la dulce amiga» de Cristina. Leyendo estas cartas, encendidas y apasionadas, quedan de manifiesto las aberraciones cerebrales de aquella mujer excepcional.

Es innegable que la gran reina fué extravagante en todo. Romántica y altiva, soñadora, sensual y vanidosa, jamás admitió consejos de nadie. Dejó desbordar sus sentimientos a la faz del mundo sin recato ni pudor. Y dijo cosas terribles en presencia de reyes y ministros, porque estaba segura de la sinceridad de sus opiniones y del amor de sus súbditos que, a pesar de sus desvíos, la adoraban.

En 1655 llegó Cristina a Bruselas. Allí, al recibir el homenaje del Nuncio de Su Santidad, concibió la idea de visitar al Papa. Y, sin más preámbulos, comunicó su proyecto al representante diplomático del Vicario de Cristo en la tierra. El buen Nuncio tuvo que consultar a Roma. La respuesta, fría y lacónica, no se hizo esperar. Decía así: «Si la reina de Suecia quiere ser recibida por mí, tiene que abjurar previamente su actual religión, abrazando el catolicismo». Con todo género de precauciones le trasmitieron las palabras del Papa, y ante el asombro de todos, Cristina dijo: «Bien. Pido muy poca cosa Su Santidad. Abjuraré». Y, como Enrique IV, abjuró. La solemne ceremonia tuvo lugar en Insbruck. Los católicos echaron las campanas al vuelo. ¡La hija de Gustavo Adolfo —el más esforzado paladín de la Reforma—se inclinaba ante el poder augusto de Roma! ¡Qué gran triunfo para la cristiandad...! Pero el filósofo d'Alembert, al enterarse de la gran noticia, hizo un comentario acertadísimo: «La reina se ha hecho católica para vivir en Roma entre cuadros y estatuas, no por convicción.»

Un mes más tarde, la reina Cristina llegaba a las puertas de San Pedro. Su idumentaria provocó un pequeño escándalo. Como de costumbre, vestía sus eternos pantalones de montar y tocaba su cabeza con un amplio chambergo de fieltro negro adornado con una larga pluma de avestruz. La princesa Colonna le dió la bienvenida, y minutos después, la egregia señora era recibida por el Papa en audiencia solemne. Los ojos maliciosos de Cristina admiraron la pompa extraordinaria de la Corte Pontificia. El Papa, rodeado del Sacro Colegio de Cardenales, la Guardia Noble, la Guardia Suiza y la aristocracia romana en pleno, impresionó vivamente a la reina, que tanto amaba la fastuosidad. El Pontífice —un caso en la historia— la invitó a comer en su compañía. La princesa Lucien Murat nos pinta la escena. El Papa ocupó un sillón de caoba y oro con tapicería roja, colocado bajo un soberbio baldaquino. La reina tomó asiento en otro sillón menos rico que ocupaba un plano inferior. El diplomático español don Antonio de las Cuevas le ofreció la servilleta de batista, bordada con las armas del Pontífice, y el conde de Santinelli el vaso. La Guardia Noble, en traje de gala, custodiaba las puertas del regio comedor. Después del primer plato, el Papa le dijo un pequeño sermón, y, acto seguido, le sirvieron un sorbete de chocolate. Cristina hizo una mueca de desagrado y pidió fruta fresca. Los mayordomos mostraron su asombro. ¡Aquel menú especialísimo, cuidadosamente elaborado, quedaba roto por el capricho de la señora...! Pero fué preciso atenderla. El Papa, gentil e indulgente, quiso complacer a su invitada. Y sólo comió unas uvas y un trozo insignificante de manzana.

Aquella misma tarde, Cristina tomó posesión del Palacio de Farnesio. La nobleza romana desfiló ante ella. Para todos los representantes de las familias patricias tuvo una frase de halago y un obsequio fastuoso. Abanicos de marfil para las señoras y tabaqueras de oro para los caballeros. ¡Un verdadero derroche digno del Rey Sol! Pero ella era así. Dispendiosa y magnífica con todos, y más aún cuando, como en aquella ocasión, quería deslumbrar a una corte tan quisquillosa y petulante como la del Santo Padre.

Pasaron los días. Los buenos católicos esperaban que la reina de Suecia haría grandes demostraciones públicas de cristiana piedad; pero lejos de ir a los templos en demanda de la protección divina, organizó excursiones artísticas y se dedicó a ir al Coliseo en las noches de luna para recitar, ante auditorios tan numerosos como improvisados, los versos de Marcial y de Petronio. Luego, en alta voz, pensaba en su «querida y dulce amiga lejana», en aquella Eva milagrosa que presidió todos los actos de su vida.

D'Alembert estuvo en lo cierto. Cristina abjuró por satisfacer el capricho de ser recibida por el Papa con todos los honores, y logró lo que mujer alguna no ha conseguido jamás: comer a manteles con el Pontífice. Como mujer y como reina pudo vanagloriarse de haber sido la excepción de la regla, pues en este punto es inexorable el protocolo de la Santa Sede.

Comentando con sus amigos aquella inesperada abjuración, Cristina les dijo: «Enrique IV fué un gran rey. Era hugonote; odiaba a los católicos e hizo armas contra ellos. Sin embargo, para lograr la corona de Francia, abjuró. ¿Recordais su célebre frase? «París bien vale una misa...» ¿Por qué iba yo a ser menos que el gran Enrique? Roma y comer con el Papa bien valen mi abjuración...»

No fué sincera en este caso; pero el catolicismo pudo escribir el nombre de la reina de Suecia entre los de aquellos monarcas fieles al dogma.

J. S. A.

EL REFRIGERADOR DE GAS
ELECTROLUX
ES ABSOLUTAMENTE SILENCIOSO

PODRIA FUNCIONAR A SU LADO SIN QUE TURBARA SU SUEÑO

NADA más elocuente para justificar el silencio absoluto que caracteriza el funcionamiento del "Electrolux" que su popular lema: "La Llama que Enfría", ya que el ligero calor que ésta irradia es el que hace accionar todo el mecanismo eliminando por completo las partes movibles. Y por supuesto, una pequeña llama de gas no produce el más ligero rumor o vibración. De ahí que el silencio característico del "Electrolux" se compare al de un fósforo encendido.

Examine los nuevos modelos "Electrolux" en nuestro Salón de Ventas — Monte No. 1, esq. a Egido, Habana.—Compare sus características con las de cualquier otro refrigerador. Admire su bello y armonioso conjunto — su solidísima construcción — sus incontables comodidades. Aprecie Ud. misma las razones que justifican que el "Electrolux" sea conocido como *"El más bello refrigerador del mercado".*

Cía. Cubana de Electricidad
A las Ordenes del Público

A TRAVES DE LA VIDA

por Héctor de Saavedra

Notas de Sociedad

Entre las manifestaciones más plausibles que señalan el renacimiento de antiguas y honestas costumbres, que en épocas lejanas afirmaban el carácter de hospitalidad que ha sido la característica más señalada en este país, estaban las «Sociedades de Asalto» que consistían en reunir buen número de personas de la mejor sociedad, y precedidos de una «orquesta francesa» asaltaban al comenzar la velada, la casa de una familia prominente, que se hacía la sorprendida, pero que con la mejor disposición iluminaban la casa y servían un espléndido «buffet» a los estimables asaltantes que gozaban grandemente en aquel baile que se decía improvisado.

Pues esa añeja costumbre, basada únicamente en el carácter íntimo de las amistades, y en la generosidad sin límites que era la nota relevante, se está poniendo, actualmente, en ejecución por personas del mejor carácter y jóvenes decididos, que no se explican porque no se ha de «vivir la vida» y sacarle el mayor partido posible.

Claro está que embargados los ánimos por la pasión política apenas se ha podido poner atención a tan interesante iniciativa, pero no obstante se han celebrado ya algunos de estos asaltos que a juicio de la prensa—que no ha podido tratarlos sino muy ligeramente— ha sido un éxito en toda su extensión.

Diez o doce caballeros de la mejor sociedad —gente joven y alegre— asaltaron la casa de una resptable familia. Improvisaron una fiesta y se entronizó la alegría que aquí no es difícil despertar, contribuyendo no poco a ello las excelentes brevas de Partagás, que los expresados iniciadores repartieron generosamente entre la concurrencia. Los dueños de la casa estaban tan complacidos que al retirarse los asaltantes les hizo un regalo de mil seiscientos pesos.

Otros asaltos, con no menos éxito se han efectuado y siempre los iniciadores han podido retirarse satisfechos con presentes, en metálico, de varios centenares de pesos.

Se inicia, pues, como dijimos al principio, una buena temporada de invierno, que con el Cine, las comidas en los Clubs y los banquetes privados promete ser brillante y productiva para el comercio que es el más directamente interesado en estas reuniones y saraos.

Pero no debe permitirse que esos asaltos se hagan en pequeño como el del otro día a un caballero a quien ofrecieron un cocktail de honor y que no pudo corresponder más que con dos pesos y medio que llevaba encima.

Se ha hablado en los mejorse círculos— pero que no hemos podido confirmarlo— que en un palacete del Vedado, donde iba a celebrarse una comida— se presentaron varias parejas con la pretensión de organizar una pequeña fiesta en otro lugar donde ya estaban los músicos, las damas y una espléndida cena. Inútil fueron todas las razones que se alegaron en contra. Los asaltantes estuvieron tan insinuantes y persuasivos que al fin se llevaron a los dueños de la casa y a los hijos menores.

Dr. Manuel Costales Latatú
CIRUGIA ABDOMINAL
Especialidad: ENFERMEDADES DE SEÑORAS
Prado 98. Lunes-Miércoles-Viernes.
Telfs. M-3472. F-4806. 3 a 5 p. m.

FARMACIA DROGUERIA DE "JOHNSON" DE TURNO LOS LUNES
Obispo Nº 30 TELEFONO-A-2129

LA MAYOR 36 EDIFICIOS 700 EMPLEADOS SARRÁ DROGUERIA
ABIERTA TODOS LOS DIAS
TODA LA NOCHE LOS MARTES
A-8026 A-3641

FARMACIAS de turno hoy

LUNES

HABANA

Trocadero y San Nicolás ..	A-6666
Ave. Bélgica (Egido) 57 ..	M-4288
Ave Simón Bolívar (Reina) 55	M-4656
Ave. Simón Bolívar (Reina) 141	M-4050
Cárdenas 47	A-9626
Ave de la República y San Francisco	U-6015
Ayesterán y Bruzón	U-6919
Desague y Marqués González	U-7700
R de Luzuriaga Alcantarilla 24	M-5193
E. Palma (Consulado) y Genios	M-4404
E Palma y General Aguirre (Animas)	M-4343
Gral Aguirre (Animas) 36 ..	M-4543
Habana 43 y Cuarteles	M-4800
Máximo Gómez (Monte) 44	M-4819
Máximo Gómez (Monte) 344	M-4690
Merced y Habana	M-4370
Misión y Florida	M-4400
M. Suárez (San Miguel) A. M. Lazcano	M-5677
Padre Varela, (Belascoain) 1	U-3144
Padre Varela (Belascoain) 63	U-6795
Padre Varela (Belascoain) 227	A-6766
Pi y Margall (Obispo) 30 ..	A-2126
Rafael M Alonso Gervasio 41	M-4036
Ricla (Muralla) 8	A-2818
Ricla (Muralla) 99	M-5386
Zenea (Neptuno) 2	M-4244
Zenea (Neptuno) y Soledad	U-1693

VEDADO

Ave. Wilson 130 (Línea)	F-5656
J. 1 entre 7 y 9	F-6128
Ave España (17) entre A y B	F-6089
Ave España (17) esq. a 20	F-2277
23 entre B y C.	F-1246

VIBORA

10 de Octubre 443 esquina a 26 entre 25 y 27	F-6200
10 de Octubre y San Mariano	I-7727
Colina	I-3665
10 de Octubre 801 esquina a Paco	I-7337
Concepción y Ave. Acosta ..	X-2244
San Mariano y Armas	X-3023

JESUS DEL MONTE Y SANTOS SUAREZ

Ensenada y Arango.....	
10 de Octubre (J. del Monte) 143	X-5936
Ave. Presidente Gómez (Correa) 2	I-1117
de la Piedra (Santa Emilia) y Paz	I-7458
J. de J. Benítez, (San Benigno) y Zapotes	I-7538

LUYANO

Fábrica y Santa Felicia	X-2241
Concha y Juana Abreu	X-2424
M. Fernández y Castro (Lugo) 7	I-725.

CERRO

Calzada del Cerro 697	I-7700
Churruca 29	I-7650
Salvador y San Quintín	I-7602

NOTA:—Este grupo deberá prestar servicio público todo el día y toda la noche de los domingos siguientes: Enero 5, Febrero 11.

M.E.C.D. 2016

VIBOREÑAS

CONCHITA JARDINES.— Como había consignado, tan bella, elegante y distinguida viboreña, obsequió a un numeroso grupo de sus más allegadas amistades con una suculenta comida.

Y alrededor de amplia mesa tuvo efecto tomando parte este simpático conjunto de parejas:

La adorable festejada, Conchita Jardines y René Vélez, Lourdes Beltrán y Hugo Cartaya, Carmela Montielles y Mario García Suárez Flora Fernández de Jardines y Rafael Jardines, Georgina Noriega y Nené Sierra, Ligia Jardines y Manolo Escobar, Margot Alvarez y Pedrito Godínez Sarita Vázquez y Raúl Carrión, Nina Beltrán y Antonio Herrera, Cachita Ferrer y Alberto Pavía.

Carmita Martínez y Sergio Rojo, la encantadora Lila Martínez y Luis Rodríguez Faura, Georgina Payne y Ricardo Martínez, Conchita Martínez Cañas y Manolo Alcalde, Estrellita Godínez y Evaristo Erviti Gracielita Martínez Cañas y Raúl Rodríguez Faura, Adriana Rodríguez y Miguel Fonseca, Bolivia Fariñas y René Ruano, Eloína V. Mayo y Carlos Jardines.

Nena Márquez y Máximo Jardines, Violeta Beato y Roberto Pérez, María del Carmen Fraga y Antonio León, Nenita Cotoño y Pedrito Alpízar, Ofelia Vázquez y F. García Curbelo, Fefa Fraga y Antonio Iraizoz, Nela Fraga y Rafael Beltrán, Ernestina del Mazo y Alfonso Casas, Elena del Mazo y Mario Pérez, Faviola Romero y Jesús Martínez Lucrecia Broderman y Gustavo Martínez Díaz.

En medio de la más franca alegría se desenvolvió este simpático ágape.

UN SALUDO.—Ayer celebró sus días la distinguida dama Valeria Marcos de Azcario, amada esposa de mi querido excondiscípulo, el afamado cirujano doctor Ramón Azcarnio. Subdirector de la gran clínica «La Purísima Concepción», de la Asociación de Dependientes.

Muy presente la tuve, y hoy le envío mi saludo por no haber salido ayer el DIARIO.

OPERACION QUIRURGICA.— En la Clínica Varela Zequeira, de la Asociación del Sagrado Corazón, ha sido operada de apendicitis, la graciosa y bella figulina Esther Fernández Palau.

Dicha operación le fué practicada con todo éxito por el renombrado cirujano doctor Armando Fernández y Fernández.

El estado de Esther es muy satisfactorio esperando poder dar a conocer dentro de breves días, su completo restablecimiento.

MERCEDES PINTO EN EL PRINCIPAL.—Esta tarde, a las cinco, patrocinado por el Club Femenino de Cuba, ofrecerá en el Principal de la Comedia una conferencia la señora Mercedes Pinto, que tratará diversos puntos de vista del problema feminista en lo referente a la mujer célibe, casada y viuda, abarcando luego el papel que le toca representar en la sociedad del porvenir.

Las palabras de apertura en nombre del Club Femenino de Cuba, a cargo de la señora Dulce María Borrero de Luján, directora de Cultura y miembro de nuestra institución.

Asistirán muchas familias de la sociedad viboreña.

LA FIESTA DEL COLEGIO «PATRIA».—De brillante puede calificarse la fiesta celebrada el domingo anterior en el teatro «Tosca», organizada por las alumnas y exalumnas del afamado colegio «Patria», que dirige la culta profesora doctora América C. de Suárez, a beneficio de su Asociación.

La amplia sala del teatro «Tosca», se veía colmada en esa mañana del domingo con la asistencia de un nutridísimo grupo de distinguidas familias, que tuvieron las más cálidas frases de elogio y celebración para los preciosos números de que se componía el programa, los cuales estuvieron a cargo de las alumnas del plantel.

Entre los diversos números que merecen citarse por ser de los que más agradaron a la concurrencia, se cuenta la brillante actuación de las señoritas Josefina Suárez y Elena Carbonell, que en la ejecución de difíciles danzas, conquistaron sendos aplausos.

Por su originalidad y bella presentación, llamó mucho la atención el último número, titulado «Nuestra Escuela», que interpretaron magistralmente un numeroso grupo de alumnas.

También fué muy aplaudida por la insuperable interpretación en los distintos papeles que le fueron encomendados, la inteligente y linda jovencita Silvia Díaz.

Por el éxito obtenido en esta presentación de alumnos, felicito efusivamente a la Directora del «Patria», señora América C. de Suárez, haciéndola extensiva hasta los alumnos que tuvieron algún papel en el programa por su magnífica actuación como pequeños artistas.

ZEIDY DE LEON.—Encuéntrase completamente bien del mal que le aquejaba, la bella y simpática figulina Zeidy de León, que estuvo recluída por algunos días en sus habitaciones particulares con altas fiebres.

Mucho nos place comunicar tan grata nueva a sus numerosas amistades.

NUEVOS ESPOSOS.—Doctora Irmina Pérez Manzaneda.

Doctor Carlos Duboy Buch.

Ante el altar mayor de la iglesia parroquial de Jesús del Monte, contrajeron matrimonio el domingo, la encantadora y culta señorita Irmina Pérez Manzaneda y el doctor Carlos Duboy Buch.

Fueron padrinos de este enlace, la mamá de la novia, señora Eugenia Pérez viuda de Manzaneda y el ingeniero José Antonio Buch Portuondo.

La gentil «fiancée» recibió el ramo nupcial del acreditado jardín «Tosca», de Enrique Rivero.

Era un precioso modelo, confeccionado por las manos expertas de este conocido jardín.

Como testigos firmaron el pliego matrimonial, por ella, las doctoras Clara Luz Durán y Blanca Ofelia Rodríguez y el señor Eduardo Machado.

Por el feliz contrayente, los doctores José Manuel Alemán, Miguel A. Santos Buch, Presidente de la Asociación Farmacéutica, y Emilio Catasús.

Que la luna de miel sea interminable para ellos, son los sinceros deseos del cronista.

Urbano DEL CASTILLO

SEDAS COLOR ENTERO
"LA ZARZUELA"
Esta semana llegarán las sedas color entero. Hay preciosidades. Son lo más nuevo. Los precios son populares: 50 c., 85 c., $1.00 y $1.20. Procure verlas. Neptuno y Campanario Teléfono A.7604.

LA ZARZUELA
NEPTUNO y CAMPANARIO.
TELEFONO A-7604

CRONICA HABANERA

EN LA CAPILLA SANTA EMILIA

ROSITA PORTO.—Con gran lucimiento y ante una concurrencia en extremo selecta, se celebró el domingo por la noche la boda de la señorita Rosita Porto y Corujo, tan gentil y tan graciosa, con el correcto y apuesto joven Juan Figueras Peña.

Tan distinguida ceremonia, que constituyó un acontecimiento social, se verificó al dar las nueve y media en la capilla Santa Emilia del Asilo y Creche del Vedado.

Más linda que nunca se veía la preciosa capillita.

El altar resplandecía de belleza bajo una decoración floral primorosa a base de gladiolos y azucenas blancas.

Iluminando la entrada veíanse grandes reflectores que lanzaban sus potentes rayos hacia el interior de la capilla, rebosante de público.

Del brazo de su padre, el distinguido caballero Raoul Porto y Vandrell, hizo su entrada la novia entre un murmullo de celebraciones.

Llevaba una toilette finísima, interpretada en crepé satín, con amplio velo de tul de Bruselas que caía cubriéndole el rostro.

Entre sus manos el bouquet nupcial, todo de azucenas, que llegó hasta ella como obsequio valioso de la señora María de los Angeles Galán de Ripoll.

Con el señor Porto y Vandrell apadrinó la ceremonia, su interesante esposa, la señora Aurora Corujo de Porto.

Fueron testigos por ella, los doctores Enrique Hernández Cartaya, José María Galán y Toñarely, Raúl de Cárdenas, Arquímedes Recio y Enrique Porto y Vandrell.

Y por él, los doctores Enrique Hernández Corujo, y Mario Porto y Vandrell y los señores Fernando de Cárdena, y de la Luz, Pedro Muñoz Castro y el hermano de la novia, Enrique Porto y Corujo, estimado amigo del cronista.

Un programa musical muy bonito oyeron los asistentes durante la celebración del acto.

Ejecutado fué por la encantadora señorita Lolita Pérez Moreno, amiga íntima de la novia, que canto bellísimos números con su magnífica voz de soprano lírica.

La boda civil se efectuó el mismo día por la mañana, ante el notario doctor Pedro Pablo Maguno.

En este acto testificaron por la novia, el señor Carlos Ripoll y Castillo y el doctor Alfonso Bernal y Tovar, Catedrático de la Universidad y por el novio, los señores Nicolás Villoch y Martínez y Juan Corujo y Suárez.

JOSEFA GONZALEZ VIUDA DE FABRE.—Sensible desaparición, que afecta a una familia muy querida de esta sociedad.

A una edad avanzada, trás larga vida dedicada al bien y al cuidado de los suyos ha dejado de existir en su residencia de la Calle 23 esquina a 2 la respetable señora Josefa González viuda de Fabre.

Dama ejemplar, dotada de grandes virtudes, cuya muerte será hondamente sentida por todos los que la conocieron.

El desenlace, fatalmente inevitable, ocurrió ayer a las seis de la tarde.

El sepelio ha sido dispuesto para hoy, a las cuatro.

Diez los hijos que deja al morir la distinguida dama desaparecida, entre ellos el querido amigo Federico Fabre, al que llegará nuestro más sentido pésame, que hacemos extensivo a los demás miembros de la familia.

BODA ELEGANTE.—Circulan ya entre nuestras más distinguidas familias las invitaciones para la boda de la bella y graciosa señorita Sylvia Sánchez Villalba y Ruiz con el señor René Vasseur y Saavedra.

Boda elegante de la que serán contrayentes miembros de familias muy distinguidas de la sociedad habanera.

Se verificará tan elegante ceremonia el día catorce del corriente, a las seis de la tarde, en la Iglesia de San Juan de Letrán.

Serán padrinos el señor José Sánchez Villalba, padre de la novia y la señora Amparo Saavedra de Vasseur, madre del novio.

Han sido designados testigos por ella, el Lcdo. Augusto Saladrigas, el doctor José P. Alacán y los señores Walter W. Scahuyler, Jesús Dovo y Julio Vasseur.

Por él han sido designados, los doctores Gustavo G. Duplessis, y Adolfo A. de Poo, el ingeniero Rodrigo G. Saavedra y los señores Jacobo Sánchez Villalba y Oscar Abello.

Testigos de la boda notarial serán por ella, el doctor Armando G. Alacán y los señores Tomás Terry y Carlos Vasseur Jr. y por él, los señores Guillermo Sabater, Eulogio Herrera, José Sánchez Villalba Jr. y Manuel Fernández de la Reguera, compañero estimadísimo de esta redacción.

RECIBO ELEGANTE.—Con motivo de estar de días recibió a sus amistades el domingo último, la señora Conchita Valdivia, gentil y distinguida esposa del señor Humberto Santo Tomás.

Recibo elegante que se verificó en su residencia, esa hermosa residencia que avalora tantos recuerdos de arte y buen gusto y donde se respira el ambiente de los hogares de antaño.

El recuerdo del Conde Kostia y de su inolvidable compañera flota en todos los ámbitos de la lujosa mansión, que ese día se veía engalanada con flores, muchas flores, que llegaron hasta la festejada.

Los asistentes fueron atendidos por la amable dueña de la casa deleitados por un grupo de nuestras principales figuras del arte.

Carmelina Delfín dejó oir en el piano sus bellas composiciones; Blanquita Fernández de Castro de Jardines tocó acompañada del violinista Raimundo Toll de Hoyos sus delicadas obras.

Hicieron gala de su voz la soprano Graciela Lewenhaupt la cantranto Elisa Vázquez y la mezzo-soprano María Teresa Morán de Fonts y Esperanza Palau.

Lydia de Rivera, la joven esposa del doctor Raúl Masvidal, deleitó a la concurrencia con su arte único, incomparable, en recitaciones de Juana de Ibarbourou y Nicolás Guillén.

A las doce de la noche la alegre hueste del Teatro «Martí» puso una nota simpática con sus variados números.

Julio Richard y Carmita Ortiz en sus bailes; Candita Quintana con su pareja el popular Garrido; el tenor Constantino Pérez cantó la conocida romanza de La Bayadera y la tiple cómica Alicia Rico.

El maestro Pratts y el maestro David Rendón acompañaron los números de canto y baile.

Un buffet, donde todo era exquisito, fué servido en el elegante comedor de aquella residencia.

La señora de Santo Tomás puede sentirse orgulosa de la demostración de afecto que le tributaron sus numerosas amistades de la sociedad habanera.

He aquí una relación de las señoras que asistieron.

Rebeca Sanfuentes de Edwards Bello, esposa del Exmo. Sr. Ministro de Chile, Marcela Cleard de Barnet, esposa del Secretario de Estado.

La Condesa de Villanueva.

La Marquesa de Villalta.

María Montalvo de Soto Navarro, Celia María Recio de Hernández, Chana Alvarez Cerice de Foyo, María Dolores Gutiérrez de Santo Tomás, Matilde León de Armand, Onelia Sánchez de Santo Tomás, Ordila Herrera de Asumendi.

María Usabiaga de Barrueco.

Rita María Gómez Colón de Colli, Herminita Gómez Colón de Pereira, Leonor Soliño Vda. de Goyena, Graziella Guerra, Noemí Rivera, Carmelina Delgín.

Monna Pérez Vda. de Avendano, Pilar Reboul de Fernández, Floraida Fernández Reboul de Tolón, Marcita Ponce de Machado, Clarisa Ponce de Vildosola, Mariana Valdivia de Malaret, Alicia Herrera, Nena Obregón de Suárez.

Lolita Fernández de Velazco de Montalvo.

Blanquita Fernández de Castro de Jardines.

Flor Bereguer de Seiglie, Carmen Aceval, Piedad Díaz de Martínez, Estelita Martínez de Fumagalli, Kattie Betancourt de Martínez, Julia Báscuas Vda. de Portilla, Amalia Izquierdo, Loló Solís Vda. de Steinhart.

María Groso de Izquierdo.

Natalia Souza de Jiménez Saladrigas, Matilde Héctor de Valle, Adolfina Solís de Brenández, Rosa Hilda Morejón de Moya, Carmela Vega de Durán Quevedo.

Margarita Trotcha de González del Real.

Tomasita Ramos de Guiral.

María Victoria Bravo de Quiroga, Aurora de Quesada de Masnata, Gloria Ricart, Cucuca Llansó de Carreño, Teté Berenguer, Mrs. Marine.

Celia María López Muñoz de García Montes.

Lolita Ramos de Mahony.

Mariita Barrueco de Martínez Pedro.

Nena Pessino de Baguer, Lydia de Rivera de Masvidal, Herminia Pérez de Rivera, María Luisa Pérez de Avilés, Nena S. Vda. de León, Bebita Tabares de Viladiño, María Teresa Guanch, Otilia Ramos.

Adolfina Valdés Cantero de Martínez.

Teresa Menocal de Peylla, Margot Menocal de Cutillas, Esther Menocal de Balsinde y María Teresa Morán de Fonts.

Las señoritas:

Colomba Cravioto, hija del Exmo. Sr. Embajador de México.

Eugenia Martínez, Lily Mahony, Nena Palacio, Malvina Gutiérrez, Adriana Silverio, Carmita y Onelia Santo Tomás, Luisa Sánchez, Panchita Martínez.

María Irene y Angélica Martínez Graziella Lawenhaupt, Graziella Jiménez, Silvia Sánchez Toledo, Consuelito Boullosa, Elisa Vázquez.

Esther María Benavides.

Esperanza Palau, Antonieta G. Quijano, Laura Martínez, Silvia de la Torre y Carmelina Santo Torrts.

LA BODA ALVAREZ TABIO. FRANCA.—Para el día treinta del corriente ha sido fijada la boda de la bella y gentil señorita Martha Alvarez Tabio con el distinguido joven Halley Franca y Echarte.

Tendrá efecto en la iglesia de San Juan de Letrán, a las nueve y media de la noche.

Por las simpatías y las muchas relaciones de los contrayentes dicha ceremonia resultará un acontecimiento.

CAMPOAMOR.—«Dos Vidas Rotas» cita magnífica de la Columbia se estrena hoy en el Teatro Campoamor, el simpático coliseo de la calle de Industria.

«Dos Vidas Rotas» está interpretada por un conjunto excelente de actores, enre los que figuran Maruchi Fresno, Lupia Tovar y otros.

Durante toda la semana continuarán las exhibiciones de esta cinta, conjuntamente con otro estreno «La Flecha del Terror» producción de gran misterio por Robert Allen y Florence Rice.

(Continúa en la página SIETE)

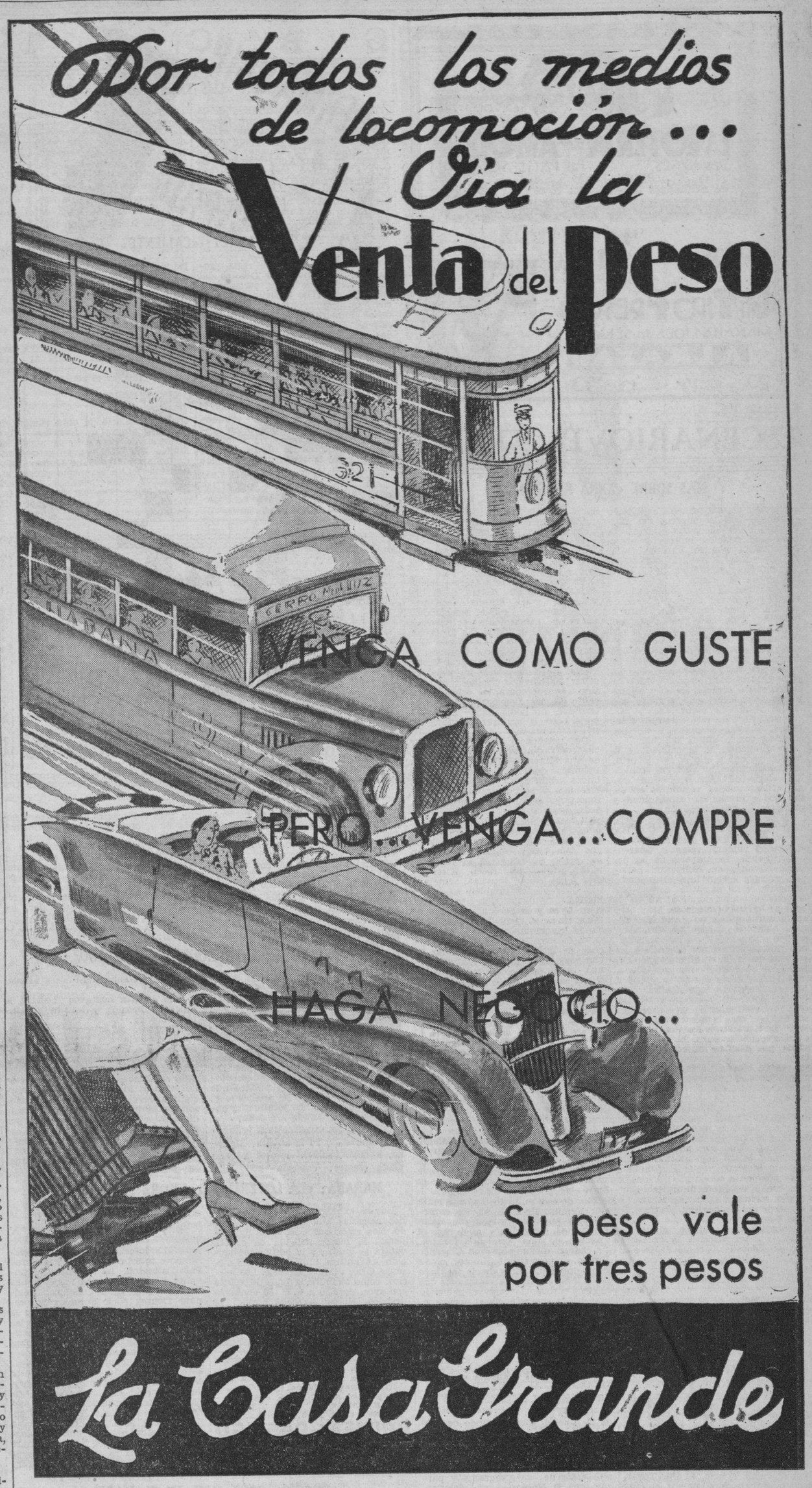

Busto desarrollado y reconstituído con las saludables y reconstituyentes:
PILDORAS ORIENTALES
Solicite gratis hoy el folleto descriptivo, se lo enviamos bajo sobre sin membrete. Diríjase a P. ORIENTALES. Apartado 1244.—Habana.

The
FIRST NATIONAL
BANK of BOSTON
Fundado en 1784
La tranquilidad mental vale tanto como la seguridad material. Una caja alquilada en nuestra Bóveda garantiza una y otra.
Oficina de la Habana:
Aguiar esquina a Lamparilla
Sucursales:
Avenida de Italia 140 — Máximo Gómez 267
Santiago de Cuba — Cienfuegos — Sancti Spíritus

JOYERIA "LE TRIANON"
reloj pulsera

Nickel Cromo a $3.50
Ofrecemos las últimas novedades en Oro, Plata, y Nickel Cromo, desde $3.50 hasta $175.00
la casa de los Regalos Artísticos
Salvador Fondón: Galiano 91

Corbatas FANCY CLUB de fama internacional

VESTIDOS AMERICANOS
El Representante de Klen Frocks Inc. fabricante de vestidos en Ney York acaba de llegar con una nueva colección de vestidos en lo más nuevo y elegante de la moda invernal. Ofrece precios muy bajos.
Provisionalmente se ha instalado en San Miguel esquina a San Nicolás.
Visítelo hoy mismo

Para las NAVIDADES y para siempre Lapicero

Esterbrook
Contiene 60 centímetros de creyón continuamente sin ser recargado.
SOLO APRIETE LA TAPA.
Se recarga automáticamente.
EL REGALO PRACTICO.
hecho y garantizado por
THE ESTERBROOK PEN CO
Mundialmente afamados fabricantes de efectos de escritorio.
LAPICEROS NEGROS $1.50
Colores variados también rojo, gris o verde, $2.00.
Para el regalo que debe ser único compre un
LAPICERO ESTERBROOK
De venta en todas las buenas librerías y papelerías de la República.

Lea ¡ALERTA! al mediodía y el AVANCE por la tarde

M.E.C.D. 2016

Unas LIGAS FUERON la CAUSA

Una OPERETA FOX DELICIOSA! PICARESCA! FRIVOLA! ALEGRE!

LA LOTERIA DEL AMOR

Lew AYRES "Pat" PATTERSON PEGGY FEARS y las esculturales "chicas" de los coros Fox

y

James DUNN y Mae CLARKE en la simpatiquisima comedia

UN TIPO FRESCO

MAÑANA y TODA la SEMANA

ALKAZAR

20¢ Mat. Niños 15¢ Tertulia 10 30¢ Noche

ESCENARIO y PANTALLA

MAS SOBRE «ANNA KARENINA»

Después de una primera exhibición dominical con la empresa del «Encanto» parece que quiso prepararnos para una fruición morosa y plena comenzaron ayer los turnos regulares de «Ana Karenina», la nueva versión cinematográfica de la célebre novela de Tolstoi.

Escribimos un largo comentario en el «Noticiero del Lunes» a raíz de aquella primera exhibición. Pero el espacio periodístico resulta siempre exiguo para una película de esta envergadura y, por otra parte, las impresiones agrupadas de prisa en una cuartilla, sin dejar entre ellas y el objeto que las ha provocado el tiempo necesario para su sedimentación, tienen cierto carácter de cosa improvisada, que exige volver sobre ella en un ahinco de seguridades y precisiones. Algo de esto intentan estas líneas, escritas después de ver por segunda vez la citada película.

Prescindiendo de la calidad de la novela, ya que a ello se refirió principalmente nuestra anterior crónica, los valores de «Ana Karenina» como «film» pueden resumirse en estas dos expresiones: suntuosidad y primores de interpretación.

El cine yanqui acusa una tendencia sistemática a la suntuosidad. Pero no se trata en este caso de lo «suntuoso vulgar», valga la aparente antinomia. La mayoría de las películas hechas en Hollywood persigue y logra cierto lujo «standard», llamativo y de pacotilla, con el que se consigue impresionar al nuevo rico y al burgués candoroso. Muy otra es la suntuosidad de «Ana Karenina», obtenida a base de distinción y buen gusto. Tal vez a los apasionados del verismo cinematográfico les parezca excesiva, en algunos momentos, esa suntuosidad. Mas no olvidemos que se trata de dar al público una sensación lo más gráfica posible de aquel preciosismo mundano, de aquel refinamiento en verdad insolente con que la aristocracia de la Rusia zarista levantaba barreras de oro entre ella y el pueblo, para que a la postre las penetrase la revolución como fútiles cortinas de humo. En algún pasaje, además, esa espléndidez casi morbosa está ligeramente veteada de sátira. Un ejemplo es la serie de escenas del banquete, en que los oficiales del Zar, después de haberse hartado de vino y de manjares, en torno a una mesa de fantásticas visiones gastronómicas, realizan una curiosa prueba de resistencia, consistente en ver quién es el que queda en pie tras un número de libaciones sucesivas, llevadas a cabo con precisión militar. Había en aquella sociedad hipersensualizada y decadente un frenesí de convencionales exquisiteces, en el que la gula, la embriaguez, la lujuria, el despotismo, la ostentación y la crueldad eran consideradas, dentro de la clase, como actitudes de buen tono. En este sentido la película nos pinta un mundo suntuosamente orgiástico delirantemente refinado, que podrá no ser exactamente el mismo que vivió la aristocracia rusa de la época de la novela, pero que, sin duda, hubiera querido vivirlo y que tiene su misma tónica vital. Así es como, a nuestro juicio, debe comprenderse el verdadero «realismo» artístico.

La interpretación se caracteriza por una acertada selección de actrices y actores.

En cuanto a Greta Garbo, huelga toda justificación. Greta es la histrionisa de las grandes tensiones: vive como en un estado espasmódico, en el que caben todos los extremos de la pasión humana. Es la artista delirante, que pide emociones últimas para sus gestos definitivos. El amor de Ana Karenina hacia Vronsky, un amor que no se conforma con saltar las barreras legales y sociales, sino que sobrepasa los sentimientos centrales, casi fisiológicos, de la maternidad, no podía hallar intérprete mejor que la admirable y rara actriz escandinava.

Dos personajes hay en la novela que contrastan con la figura señera de Ana Karenina: Dolly y Kitty. Sus nombres dan ya la sensación de lindos «bibelots» femeninos. Dolly vive una vida de esposa resignada, soportando a Stiva todas sus calaveradas, rumiando a solas su desilusión, sin más compensaciones que unos hijos rollizos y cariñosos y alguna que otra palabra de aliento que Ana vierte compasivamente en sus oídos. Su hogar es la «casa de muñecas» que dijo Ibsen. Kitty aspira a un estado conyugal semejante: quiere tener también su «doll's house». Este último papel se ha confiado a Maureen O'Sullivan, tipo de mujer ingenua, sencilla y candorosa, situado justamente en los antípodas de la Garbo. También la artista que hace de Dolly, cuyo nombre no recordamos, nos da la sensación de una mujer sin complicaciones, hecha a la vida sumisa y rutinaria de los matrimonios vulgares.

Fredric March luce un poco cadete frente a la Garbo. Hay que reconocer, sin embargo, que este actor destaca con mucha justeza lo que hay en Vronsky de enamorado impetuoso, habituado a no admitir obstáculos ni fronteras para su pasión.

A Freddie Bartholomew le ha bastado reeditar su fina tarea interpretativa de «David Copperfield», que le colocó entre los primeros actores niños de la pantalla.

Reginald Owen y May Robson son los otros dos artistas que completan el «estado mayor» en el reparto de «Ana Karenina». Dos veteranos de la pantalla que saben su oficio y que para tales empeños no necesitaban más.

Interpretación justísima, elocuente suntuosidad: he aquí las dos características de esta versión de «Ana Karenina». Cualidades que, con el añadido de una excelente fotografía, hacen disimulable que Clarence Brown, el expertísimo director, no se haya inclinado más hacia el lado de la pura fotogenia, campo en que el cine europeo le está ya habiendo muy brava competencia al norteamericano.

Francisco ICHASO.

N O T A S

HOY: «VIDAS ROTAS» EN EL CAMPOAMOR

Hoy comienza la monumental semana de la Columbia con dos formidables estrenos, el primero, una película que llega a lo más profundo del corazón, basada en una novela de la genial escritora Concha Espina, titulada «Vidas rotas», magistralmente interpretada por la bellísima Maruchi Fresno, Lupita Tovar, Enrique Zabala y el precoz chiquillo Arturito Girelli, de grata recordación por su actuación en «Sor Angélica». ¡Ella sacrificó todo por el único amor de su vida! Es tan sentimental y conmovedor el argumento de esta película lindísima, que arrancará más de una lágrima. El otro estreno es la dinámica producción de gran misterio y emoción, titulada «La flecha del terror», con Robert Allen y Florence Rice. Viendo esta película se siente el aletear de la muerte. Cada segundo de proyección nos acerca a la inminente tragedia. «La flecha del terror» silba en nuestros oídos y sacude de espanto nuestro ánimo. A pesar del alto costo de este programa y para que toda la Habana pueda deleitarse con él, los precios son, como siempre, 20 centavos, de 1.30 a 6.30, 30 centavos después. Niños a todas horas, 15 centavos y tertulia, 10 centavos a cualquier hora.

El miércoles, la preciosa producción «El hijo del Carnaval», con Ivan Mosjoukine y Tadia Fedor y «La vida en un hilo», con Richard Talmadge.

Pronto, grandes sorpresas.

NACIONAL: DESDE LA UNA: «LAS CRUZADAS»

Desde la una de la tarde, se exhibe hoy en el Teatro Nacional, nuevamente, la grandiosa película «Las Cruzadas», una de las producciones cinematográficas que más han contribuído a robustecer el éxito del espectáculo cinematográfico y el crédito mundial del mago de los Studios, Cecil B. de Mille.

Son dos horas consecutivas de maravillas, lo que el público ve admirando los cuadros de esta gran película.

«Las Cruzadas» se exhiben a la 1, a las 3.15, 5.33, 7.38 y 9.56, horas exactas en que empieza cada exhibición, completándose los cortos intermedios con el último noticiero mundial. Precios: 20 y 30 centavos. Tertulia, 10 centavos.

Mañana, último día de «Las Cruzadas» en el Nacional, pues para el jueves se anuncia un magno programa doble integrado por la sensacional producción de la R. K. O. Radio, «Los tres mosqueteros», la famosa novela de Alejandro Dumas, que ahora toma vida y palabra en la pantalla cinematográfica, y la graciosísima comedia «Es un don», por W. C. Fields y Baby Le Roy.

Y fiel a su promesa de terminar

"ES mi HOMBRE"

por el "AS" de los COMICOS ESPAÑOLES

VALERIANO LEON

Mary del CARMEN y Ricardo NUÑEZ

Un nuevo éxito "CIFESA"

DESDE EL VIERNES 13 PAYRET

CIFESA

G A C E T I L L A S

AUDITORIUM: «LOS TRES MOSQUETEROS»

La versión cinematográfica de la famosa novela de Alejandro Dumas «Los Tres Mosqueteros», se exhibe hoy por última vez en «Auditorium» de Calzada y D, Vedado, teléfono F-4455, en sus turnos elegantes de 5:15 y 9:45, con una revista. Los principales papeles de «Los Tres Mosqueteros» están desempeñados por Walter Abel, Margot Grahame, Ian Keith, Paul Lukas y Ralph Forbes. En las tandas de 4:00 y 8:30: «El Honor de un Valiente» por Richard Dix, Margot Grahame y Preston Foster. Precios: Mayores: Tarde 40 centavos. Noche 50 centavos. Niños 20 centavos a todas horas.

Mañana: A las 5:15 y 9:45: Estreno de la sensacional película «Los Misterios de París» basada en la famosa novela de Eugene Sué y a las 4:00 y 8:30: «El Rayo Mortífero» por Tala Birell y Ralph Bellamy.

PAYRET: «CALIENTE»

Ultimo gran día de la regia producción: «Caliente» por Dolores del Río y cientos de bellas coristas secundadas por Leo Carrillo y Pat O-rien, un gran conjunto musical, y bellos números de baile. Además se estrena la super producción titulada: «Aventura Trasatlántica» de Nancy Carroll y un conjunto de bellezas. La linda variedad «Rumba» y una revista.

Precios: 20 centavos luneta hasta las 6 y media y 30 centavos después. Niños 15 centavos. Tertulia 10 centavos.

Mañana: «Mares de la China» de Clark Gable y Jean Harlow y «Aventura rasatlántica».

El viernes 13: «Es mi Hombre» en español.

Ya están a la venta los ticks para «Nobleza Baturra» el día 31. Con regalos de uvas y bombones, precio de esta función 40 centavos.

PRADO: «AVES SIN RUMBO»

El aristocrático teatro «Prado» anuncia para hoy el magnífico programa que se exhibió ayer domingo, con gran éxito en los turnos de 3:30; 6:30 y 9:30, la maravillosa producción toda hablada y cantada en español, «Aves sin Rumbo», por el famoso Trío Argentino Irusta, Fugazot Demare; cubren los turnos de 2:00; 5:00 y 8:15, la obra cumbre de la cinematografía francesa, «Los Misterios de París», de la novela de Eugene Sué, con el gran actor Henry Rollan y Madeleine Ozeray. Mañana se repite el mismo programa. Jueves 12. «Las Cruzadas» de Cecil B. de Mille. Día 18: «Esposas Intrigadas». Precios de costumbre: 20 centavos después.

TEATRO MARTI

Hoy Reaparición de la Compañía de Zarzuela Cubana.

"CECILIA VALDES"

'ALAS SOBRE EL CHARCO'

(ESTRENO)

Debut de REGINO LOPEZ

el año a base de grandes estrenos, anuncia la empresa del Nacional, para el lunes 16, el estreno de «Crimen y castigo», ud fuerte drama pasional, proceso psicológico de un criminal, que creyó que con la posesión del oro, adquirido a costa del crimen sería feliz, y el oro fué cadena que aprisionó su vida y su conciencia, hasta pedir él mismo como único consuelo, la expiación en los presidios de la Siberia. Harry Baur, un máximo trágico del teatro francés, es el protagonista de «Crimen y castigo».

Para el jueves 19, se anuncia el estreno de la excepcional producción hablada en español, itulada «No matarás» o «Mi hermano es un gangster», película que podemos decir que es panamericana, porque en su reparto están representadas por los actores ocho naciones distintas, destacándose el actor cubano Alberto O' Farrill.

PRINCIPAL: ESTA NOCHE: «LOLA CRUZ»

Esta noche, a las nueve en punto, subirá a escena la preciosa revista-opereta «Lola Cruz», de Galarraga y Lecuona, que cumple su 46a. representación. Los roles centrales de la misma serán cantados por Hortensia Coalla, Tomasita Núñez, Esther Borja, María Ruiz y Miguel de Grandy. El número de «Damisela encantadora» será interpretado por Esther Borja conjuntamente con todas las tiples y todo el público que asista. «Lola Cruz» ha realizado el milagro de agotar las localidades cada vez que ha subido a escena.

Cuarenta centavos costará la luneta numerada y 20 la butaca. Mañana, a las 9, subirá a escena «La viuda alegre», cantada por Rita Montaner, Tomasita Núñez y Miguel de Grandy.

Sólo sesenta centavos costará la luneta numerada y treinta y veinte la butaca.

El viernes se estrenará la formidable zarzuela «La Virgen Morena», de Riancho, con música del aplaudido y valioso maestro Eliseo Grenet. «La Virgen Morena» ha alcanzado en Europa 1.800 representaciones. Todos los trajes serán diseñados por Sergio Ortas. Los decorados son de Manolo Roig. Todo el grandioso espectáculo será dirigido por Eliseo Grenet. Los roles centrales estarán a cargo de Josefina Meca y Miguel de Grandy.

El sábado, a las cinco de la tarde, «El festival de los estrellas».

MAÑANA: «LA LOTERIA DEL AMOR» EN EL ALKAZAR

Hoy se exhiben por última vez las dos películas que tanto han gustado. Nos referimos a «Cruces de madera», la mejor película de guerra contra la guerra y la bonita producción «Aventura musical», con Lawrence Gray y Mary Carlisle. Los precios, como siempre, a base de veinte centavos, de 1.30 a 6.30, 30 centavos después. Niños a todas horas, 15 centavos y tertulia 10 centavos.

Mañana y toda la semana, el mejor programa que esta Empresa ha presentado: dos magníficos estrenos en Cuba de la Fox; el primero, la bellísima foto-opereta, plena de exquisiteces, frivolidad y alegría, titulada «La lotería del amor», deliciosamente interpretada por Lew Ayres, Pat Patterson, la sugestiva, fascinante y nueva estrella Peggy Fears, Walter King, Alan Dinehart, Reginald Denny, Nick Foran y las esculturales «girls» de los coros de la Fox. ¡Una liga de mujer motiva las situaciones más picarescas y divertidas que usted pueda imaginarse! Música encantadora. Suntuosos shows. Espectáculos esplendorosos. Esto es «a lotería del amor». El otro estreno es la simpatiquísima y movida producción «Un tipo fresco», brillantemente interpretado por James Dunn, Mae Clarke y Neil Hamilton.

Prepárese para la mejor película del año, una película que entusiasma, conmueve y hace llorar, «Sangre de circo», con la inolvidable pareja de «El campeón», Wallace Beery y Jackie Cooper.

Fué la mano piadosa de una mujer, la que se le tendió en el trágico naufragio de su vida!... porque la mujer es el ángel de la Humanidad.

Véalo en la gran película

CRIMEN y CASTIGO

Que se estrena en le Nacional el lunes 16.

REGINO LOPEZ, HOY, EN EL MARTI

Hoy reaparecen en el escenario del teatro «Martí» las huestes de Agustín Rodríguez, con Regino López a la cabeza, llevándose a escena uno de los más grandes éxitos de la temporada pasada, «Cecilia Valdés», interpretada por Luisa María Morales y Constantino Pérez, y en segundo lugar la revista de gran actualidad, original de Carlos Robreño con música de Rodrigo Prats, titulada «Alas sobre el charco». La función será corrida y regirán los precios de 50 centavos la luneta.

Además de la valiosa adquisición del gran actor Regino López, hoy debutan la tiple Mercedes Menéndez, la actriz Otilia Robles y el actor Reinaldo Díaz. El público gustosamente volverá a aplaudir a Julio Díaz, Arnaldo Sevilla, Lolita Berrio, Consuelo Nóvoa, Richards y Carmita Ortiz y a todo el conjunto que tantas simpatías se ganó en la pasada temporada.

La orquesta y el coro han sido convenientemente reforzados.

Con verdadero esmero se prepara el estreno de «La Habana de noche», revista orginal de Agustín Rodríguez musicalizada por Roig y con nuevas decoraciones de Manolo Roig.

ATRACCIONES DEL CIRCO SANTOS Y ARTIGAS

Se explica el éxito creciente de la triunfal temporada del gran Circo Santos y Artigas en el elegante y amplio stadium de Prado y Animas, por donde desfilan en su pista números todos de gran atracción y reconocido mérito. Espectáculo firmado «Santos y Artigas», ya se sabe que es de primera calidad.

Sin embargo, estos empresarios no se duermen en los laureles y empiezan a llegar ya los artistas que podemos decir forman otra compañía.

Hoy debuta Miss Guillaume, en su elegante acto estatuario, con el caballo de marfil, número originalísimo y de alta elegancia, digno de figurar en el más refinado espectáculo del mundo. Miss Guillaume y el caballo de marfil debuta en la segunda parte del programa de hoy que empieza a las nueve de la noche, hora fija.

Y ahora una gratísima noticia: ya están en viaje para la Habana los artistas que integran el gran acto de «Vuelo de pájaros», Los Comets sensacional número que fué la atracción del Madison Square Garden en la temporada última del Circo Ringling. Este número lucirá doblemente emocionante bajo la carpa del Circo que ha sido ya levantada para recibir a los artistas del espacio.

Viene también rumbo a la Habana el más bello ejemplar de león abisinio que existe en el mundo. «Negús» se llama y es hijo del célebre león Sansón, del que heredó la arrogancia y la ferocidad.

Los precios en el Circo Santos y Artigas están al alcance de todos: Palcos de seis sillas, $8.00. Palcos de cuatro sillas, $5.00. Lunetas, $1.00. Butacas, 80 centavos. Grada numerada, 50 centavos. Grada corriente, 30 centavos.

ENCANTO hoy

GARBO Fredric MARCH "ANNA KARENINA" FREDDIE BARTHOLOMEW

Lea ¡ALERTA! al mediodía y el AVANCE por la tarde

RIVIERA: «ANGELINA»

Hoy en las tandas de 5:15 y 9:45 se estrena la gran producción por José Crespo y Rosita Díaz: «Angelina» o «En Honor de un Brigadier» revista, cartón y alfombra. A las 4:15 y 8:15 estreno de la gran producción por la incomparable Shirley Temple: «La Pequeña Coronela».

Mañana miércoles estreno de la gran producción por Guy Kibbee y Lyle Talbot: «Mientras el enfermo Dormía».

Sábado 14 estreno de la gran y simpática producción por Stan Laurel y Oliver Hardy: «Dos Fusileros sin Balas».

Pronto: «Las Cruzadas».

FAUSTO: «LOS TRES MOSQUETEROS»

«Fausto», anuncia para hoy martes un magno programa, en función continua que empieza a las 2:30 de la tarde.

Durante el día y en los turnos preferentes de tarde y noche exhibe la admirada película de la R.K.O. Radio: «Los Tres Mosqueteros», versión animada de la famosa novela de Alejandro Dumas padre, con cuya reproducción se ha anotado la Radio uno de sus mayores triunfos del año.

También por el día, y en turno aproximado de las 8:30 de la noche exhibe la exquisita comedia dramática: «Vicio y Virtud» o «El Sacrificio de una maestra» película que es un canto al amor maternal, que anida en el corazón de toda mujer casada o soltera.

Se completa el programa «El Tío de Borneo», por los Niños Peligrosos.

La hora exacta en que pasa cada película por la pantalla se informa por el teléfono de «Fausto» A-4321.

Tratándose de un programa de estreno en Cuba, es el precio es 40 centavos hasta las 6:30 y después 50 centavos. Niños 20 centavos.

NEPTUNO: «LA MUJER DESNUDA»

Excelente y de toda recomendación es el programa que para hoy martes, se anuncia en el teatro «Neptuno», en función continua que empieza a las 2:30.

Durante el día y en los turnos preferentes de tarde y noche se exhibe la gran película, titulada: «La Mujer Desnuda», una de las mejores creaciones del reputado astro de la pantalla William Powell.

También por el día y aproximadamente a las 8:30 de la noche se exhibe, la sensacional película: «Los Misterios de París», versión de la popular novela de ese título de Eugene Sué, Henry Rollan y Madeleine Ozeray y descuellan en los principales roles.

Se completa el programa con la comedia de los Niños Peligrosos, titulada: «Cuidado con los chicos».

La hora exacta en que se exhibe cada película se informa por el teléfono de «Neptuno» M-2785.

Precios: 20 centavos hasta las 6:30 y después 30 centavos.

Para mañana miércoles se anuncia «La Ley de la Sangre» por Clark Gable y Loretta Young, y «La Pimpinela Escarlata», por Leslie Howard y Merle Oberón.

REGINA: «ANGELINA»

Ultimo día de la gran producción «Angelina» o «El Honor de un Brigadier», que interpretan un grupo de grande actores hispano americanos, José Crespo, Rosita Díaz, Julio Peña, Andrés de Segurola y otros. También hoy por última vez «Las Manos de Orlac» por Petter Lorrie. Una graciosa comedia y un cartón y el Noticiero.

Precios: 15 centavos mayores hasta las 6 y media y 20 centavos después. Niños 10 centavos. Tertulia 10 centavos.

Mañana: «La Mujer Desnuda» por William Powell.

Además: «Dama de Cabaret».

Viernes 13: Estreno en Cuba: «El Relicario» en español.

«Hilos del Chisme».

TRIANON: «LAS CRUZADAS»

En la tanda de las 4: muñequitos, Arthur Byron en «Los Mercaderes de la Muerte», revista Metro y últimas exhibiciones de la grandiosa película de Cecil B. de Mille, «Las Cruzadas», por Loretta Young y Henry Wilcoxon.

A las 8:30: «Los Mercaderes de la Muerte».

En la de 9:45: revista Metro y «Las Cruzadas».

Mañana: «La Amiguita» por Anna Sothern y la nueva copia de la gran cinta de Grace Moore y Tulio Carminatti, «Una Noche de Amor».

Jueves 12: «Cuatro horas para Matar», por Richard Barthlemess, y «Hombres sin Nombre», por Madge Evans.

Para el viernes, sábado y domingo se anuncia la extraordinaria producción de Paul Lukas y Heather Angel, titulada: «Los Tres Mosqueteros».

RIALTO: «ANGELINA»

Dos grandiosas películas, una programa colosal, Fox presenta la más graciosa película de la época inspirada en la famosa obra de Jardiel Poncela titulada: «Angelina» o «El Honor de un Brigadier» por Rosita Díaz, Julio Peña, José Crespo y otros. Además, se exhibe: «Las Manos de Orlac» por Petter Lorrie. Un cartón una comedia y revista.

Precios: 20 centavos luneta y preferencia.

Mañana: «La Mujer Desnuda» colosal producción de Louise Reiner y William Powell. Además: «Dama de Cabaret».

Día 13: «El Relicario» producción en español.

El jueves 19: «Aves sin Rumbo» de Irusta, Fugazot y Demare.

El día 24: Beneficio de los empleados.

LARA: DOS MONUMENTALES PRODUCCIONES

Hoy ha batido el record de los grandes programa, el céntrico cine de las familias, el simpático y confortable «Lara» de Prado y Virtudes, teléfono M-2421, con las dos exquisitas y monumentales películas que se exhiben en función continua de 2 a 11:30. Comedia y variedad. Sensacional y llena de emociones la super producción: «Cuatro Horas para Matar» de Richard Barthelmess. Maravillosa y muy regia super-joya «Mundos Individuales» de Charles Boyer. Mañana: «Las Manos de Orlac» y «David Copperfield». Jueves: «Nobleza Obliga» y «Tango Bar».

ACTUALIDADES Y ESMERALDA: DOS REGIOS PROGRAMAS

«Actulidades» este confortable y simpático coliseo de Monserrate 8 y 10, teléfono M-5575, con todos los adelantos modernos, anuncia para hoy, en función de 2 a 11:30 un regio programa, con comedias y Variedad. Suntuosa y regia super excelsa joya «Viviré mi Vida» de Pat Patterson y Nils Ather. Sensacional producción: «Alas Sobre Etiopía» que nos da a conocer las costumbres y vivir de los etiópicos tomados del natural. Mañana: «Viviré mi Vida» y «El Capitán de Cosacos».

«Esmeralda» el gran cine de los grandes programas, de Monte 242, teléfono M-4080, ha seleccionado para hoy, en función de 2 a 11:30 un bello y muy valioso programa.

Comedia y Variedad. Sensacional joya de pistoleros: «La Perseguidora 99» de Fred McMurray y Ann Sheridan. Colosal y soberbia joya: «Asegure a su Mujer» de Raul Roulién y Conchita Montenegro.

Mañana: «Raza de Domadores» y «La Perseguidora 99».

Después de su crimen, su conciencia, fué el verdugo implacable que no le dejó momento de reposo...

Vea este gran proceso pasional en la película

CRIMEN y CASTIGO

Que se estrena el lunes 16 en el teatro Nacional.

«ANNA KARENINA» EN EL ENCANTO

Un triunfal acontecimiento constituyó ayer el estreno de «Anna Karenina», un «cañonazo» que hoy se vuelve a exhibir, y durante toda la semana hasta el domingo inclusive. En «Anna Karenina» realiza la divina Greta Garbo la creación cumbre de su carrera incomparable. Greta Garbo, la exquisita mujer, en éxtasis en este drama de amor; un romance imperecedero. Comparten el éxito con la Garbo en esta conmovedora film el gran actor Fredric March, el genial chiquillo Freddie Bartholomew y artistas tan distinguidos como Maureen O-Sullivan, May Robson, Basil Dathbone y cientos más. La obra clásica del inmortal León Tolstoi llevada a la pantalla en todo su esplendor.

El lunes la Warner presenta «No cedo a mi marido», donde Bette Davis ofrece la mejor actuación de su carrera. Colaboran con ella Ian Hunter, Colin Clive, John Eldrodge, Phillip Reed, Katherine Alexander y otros. Toda mujer tiene derecho a defender el cariño del hombre que le ha dicho que la ama, por eso Bette Davis, en su brillante expresión en el drama «No cedo a mi marido» demuestra claramente que ninguna mujer debe acobardarse cuando reclama lo que realmente es suyo.

Pronto: «El gondolero de Broadway», la maravillosa revista musical de la Warner, donde Dick Powell actúa y canta como nunca, y con él Joan Blondell, Louisa Fazenda, Adolphe Menjou, William Gargan y muchos otros.

Prepárese para la mejor película de Shirley Temple, «Ricitos de oro».

DE LA SOCIEDAD PRO-ARTE MUSICAL

En la semana próxima, el lunes 16 y miércoles 18, a las 5 30 p.m., dará dos recitales exclusivamente para los socios, el muy notable pianista Mischa Levitzki, considerado como uno de los grandes del teclado en la actualidad, con dos magníficos programas.

El día 7 de enero próximo, La Argentina, la bailarina española que goza de una fama mundial como única en su clase, se presentará también exclusivamente para nuestros socios.

En el mes de marzo nos visitará el ballet de Monte Carlo, el estupendo conjunto coreográfico con su propia orquesta y los mejores bailarines clásicos del mundo, con un coro de ballet de más de cuarenta bailarines y bailarinas. Habrá tres funciones, una exclusivamente para los socios de Pro-Arte y dos para el público.

EXITO DEL PARQUE DE DIVERSIONES

El domingo, como todos los días, se vió muy concurrido el gran parque de diversiones de Marina y San Lázaro, frente al parque Maceo.

El parque abrió ayer sus puertas a las 10 de la mañana, por estar cedido a la señora Esther Reyes de González, esposa del Jefe de la Marina Constitucional, donde ésta organizó una gran fiesta por ser el santo de ella y de su hija, obsequiando a sus amistades con un gran lunch y los niños que concurrieron disfrutaron de todos los aparatos mecánicos, creadores de alegría, que hay instalados en este parque. La fiesta duró hasta las 12 del día.

Hoy, como de costumbre, el parque abrirá sus puertas a las 4 de la tarde, costando la entrada al parque la mínima cantidad de 10 cts.

Uno de los espectáculos más interesantes en donde usted podrá observar al Eillie levantar con la lengua un peso de 100 libras y otro de los actos que es digno de mención es el hombre que hace pinturas con el humo del tabaco que fuma.

Música, alegría y múltiples atracciones más es lo que nos ofrece el gran parque de diversiones.

HOY y TODA la SEMANA CAMPOAMOR — COLUMBIA presenta

Maruchi FRESNO Lupita TOVAR

Enrique ZABALA Arturito GIRELLI en la adaptación de la novela de Concha ESPINO

Una película que llega a lo mas PROFUNDO del CORAZON! Ella sacrificó TODO por el unico AMOR de su vida!

VIDAS ROTAS

y

Robert ALLEN Florence RICE en la dinamica produccion de misterio y emoción

LA FLECHA del TERROR

20¢ 1½ a 6½ Niños 15¢ 6½ a 11½ 30¢ Tertulia 10

CARTEL DEL DIA

POR LOS TEATROS

PRINCIPAL.—A las 9: «Lola Cruz».
MARTI.—A las 9: «Cecilia Valdés» y «Alas sobre el Charco».
CIRCO (Prado y Animas).—A las 9: presentación del circo Santos y Artigas.
PARQUE (San Lázaro y Marina).—Desde las 4, el parque de diversiones.

POR LOS CINES

CAMPOAMOR A-7054.—A todas horas: «Vidas rotas», «La flecha del terror» (estrenos) y comedia y revista.
NACIONAL: A-3730.—A todas horas: «Las Cruzadas» y revista.
ALKAZAR: A-6869.—A todas horas: «Cruces de madera», «Aventura musical» y comedia y revista.
ENCANTO: M-6055.—A todas horas: «Anna Karenina», comedia y revista.
AUDITORIUM.—«Los tres mosqueteros» y «El honor de un valiente».
PAYRET.—«Caliente» y «Aventuras trasatlánticas».
RIVIERA.—«Angelina» y «La pequeña coronela».
PRADO.—«Aves sin rumbo» y «Los misterios de París».
FAUSTO.—«Los tres mosqueteros» y «Vicio y virtud».
NEPTUNO.—«La mujer desnuda» y «Los misterios de París».
REGINA.—«Angelina» y «Las manos de Orlac».
RIALTO.—«Angelina» y «Las manos de Orlac».
TRIANON.—«Las Cruzadas» y «Los mercaderes de la muerte».
LARA.—«Cuatro horas para matar» y «Mundos individuales».
ACTUALIDADES.—«Viviré mi vida» y «Alas sobre Etiopía».
ESMERALDA.—«La perseguidora 99» y «Asegure a su mujer».
LIRA.—«Escándalos de George White de 1935» y «Un capitán de cosacos».
OLIMPIC.—«El Volga en llamas» y «Estrellas de media noche».
MODERNO.—«Los reyes del tango» y «Conoces a tu hijo?».
VEDADO.—«El Volga en llamas» y «Julieta compra un hijo».
[...] prendido».
UNIVERSAL.—«La vida en un hilo» y «La canción del dolor».
INGLATERRA.—«Monja y casada, virgen y mártir» y «El rey de los diamantes».
WILSON.—«Monja y casada, virgen y mártir» y «El rey de los diamantes».
CUBA.—«El cuervo» y «La hija de nadie».
ROJO.—«Intriga china» y «Charlie Chan en París».
TOSCA.—«La mujer desnuda» y «El acorazado misterioso».
FLORENCIA.—«Escándalos de George White de 1935» y «El incomprendido».
BELGICA.—«Hombres del infierno» y «Hombrecitos».
VIOLETA.—«Hombres del infierno» y «Hombrecitos».
IDEAL.—«El encanto del hogar» y «Asegure a su mujer».
BOHEMIA.—«Madre querida», «Mujeres sin alma».
VALENTINO.—«Una doncella en peligro», «Las fronteras del amor».
IMPERIO.—«El rayo mortífero» y «Sin miedo».

Creyó que el dinero era la felicidad, y mató por dinero... pero el oro fué una losa pesante sobre su vida...

Vea al gran trágico Harry Baur en la película

CRIMEN y CASTIGO

Que se estrena en el teatro Nacional el lunes 16.

LIRA: «ESCANDALOS DE GEORGE WHITE DE 1935»

Dos muy especiales y valiosísimas películas forman el interesante programa que hoy ha combinado la activa y competente empresa del simpático cine de las familias, el gran cine «Lira», de Industria y San José, teléfono M-4474. Función de 2 a 11 y 30. Precios hasta las 6 y 30 mayores 10 centavos y después 15, niños a todas horas 5 centavos. Revista y Variedad. Regia, lujosa y monumental joya «Los Escándalos de George White de 1935» de James Dunn y Alice Faye. Interesantísima y bella producción «Un Capitán de Cosacos» de José Mojica. Mañana «Legong» y «Os Presento a mi Señora». Sábado, «Corazones sin rumbo». Domingo, «Nuestra Hijita», de Shirley Temple» y «Corazones sin Rumbo»

OLIMPIC: «VOLGA EN LLAMAS»

«Volga en Llamas», maravillosa película rusa, con Albert Prejean, Inkijinoff y Natalie Kovanko, es la película que cubre los turnos de hoy, de 5 y 15 y 9 y 45, del amplio cine «Olimpic», de Línea y B, en el Vedado, teléfono F-6263, para las restantes tandas, Ginger Rogers y William Powell se presentan en «Estrellas de media noche», muy movida y original. Hasta las 6 y 30, luneta 10 centavos y 15 centavos después. Niños y tertulia 5 centavos a todas horas. Mañana, «Asegure a su Mujer», por Raúl Roulien, y «Una dama sin igual», con Gertrudis Michael; jueves, «Don Disculpas», por Joe E. Brown; viernes, a petición, «Rumbo al Cairo», por Miguel Ligero, y sábado y domingo, lo mejor y más deslumbrante que ha hecho Joan Crawford, «No más mujeres», con Cark Gable y Franchot Tone.

MODERNO: «LOS REYES DEL TANGO»

Hoy ofrece este teatro en sus turnos de tarde y noche el estreno de la máxima producción hispano-argentina, titulada «Los reyes del tango», Un romance en la Argenina... pleno de suaves melodías y hondo sentir, interpretado por Ada Falcón, la adorable cantante del tango, y Olinda Bozán y la cinta Columbia «¿Conoces a tu hijo?», de Jack Holt, la cinta cómica «Negocio redondo», y una «Revista Universal». Balcony 10 centavos, niños 10 centavos. Mañana, y el jueves, «Alas sobre Etiopía», interesantísima producción, y «Los mercaderes de la muerte». Viernes, «Ahora soy una señora», de Mae West. Viernes 20 gran función a beneficio de los empleados de este teatro. Matinée, tanda y noche, con todo el programa a base de estrenos.

VEDADO: «VOLGA EN LLAMAS»

«Vedado», de la calle B., entre 27 y 29, en el Vedado, teléfono F-3128, ofrece para hoy, un programa harto sugestivo, con dos estrenos colosales, uno de ellos es la comedia, muy pícara, en español, «Julieta compra un hijo», por Catalina Bárcena y Gilbert Roland, y el portentoso drama ruso, que los conmoverá a todos, algo muy grandioso, «Volga en Llamas», con Albert Prejean y Natalie Kovanko. De 5 a 8, luneta 10 centavos. Niños y tertulia 5 centavos. De 8 y 30 a 11 y 30, luneta 15 centavos. Niños y tertulia 10 centavos. Niños y tertulia 10 centavos. Mañana, «Un Drama en los Aires», por Edna May Olivier, y «Cautivo del Deseo» por Leslie Howard, el lunes próximo, beneficio de los empleados, con 10,000 regalos a la concurrencia, y «El Infierno en los Cielos», por Warner Baxter, y «El Encanto del Hogar», por Shirley Temple.

CUBA Y ROJO: COLOSALES CINTAS

«Cuba», de Suárez y Corrales, teléfono M-9796, el preferido del público por sus inmejorables equipos de proyección y sonido, cuenta para hoy en tanda de 5 y noche 8 y 15 con dos estupendas cintas. Revista y Comedia. Monumental joya «El Cuervo» de Boris Karloff, muy sensacional. Colosal y atractiva producción «La Hija de Nadie» de S. Eilers y R. Milland. Mañana, «Sucedió en New York» y «Volga en Llamas».

«Rojo», este simpático y siempre concurrido cine de las familias, por sus suntuosos programas diarios, situado en Monte y A. Recio, teléfono M-4794, ofrece para hoy en tanda de 5 y noche 8 y 15 dos interesantes cintas. Comedia y Variedad. Maravillosa super-joya muy valiosa «Intriga China» de L. Talbot y V. Hodson. Divertidísima y lujosa super-joya «Charles Chan en París» de Warner Oland. Mañana, «La Hija de Nadie» y «Volga en Llamas».

(VEASE más GACETILLAS en la página OCHO)

AUDITORIUM y FAUSTO

último día **HOY** *último día*

"LOS TRES MOSQUETEROS"

de la inmortal obra de Alejandro Dumas

40 centavos - 50 centavos

HOY Desde la 1 p. m. NACIONAL HOY Desde la 1 p. m.

"LAS CRUZADAS"

la obra cumbre de Cecil B. de Mille

20 cts. - 30 cts. - 10 cts. tertulia

'CRIMEN Y CASTIGO' EN EL 'NACIONAL' EL DIA 16

M.E.C.D. 2016

SOLIRIS
OJOS PERFECTOS

TONICO-ANTISEPTICO DE LOS OJOS

Descubrimiento Científico DE USO EXTERNO.

EVITA Y SUPRIME LOS ESPEJUELOS

EXPERIMENTADO con éxito en los Hospitales de PARIS y Clínicas particulares.

INOFENSIVO.

RAPIDO Regenerador del Organo VISUAL.

CURA radicalmente, por rebeldes que sean todas las infecciones de los OJOS:

OFTALMIAS, CONJUNTIVITIS, TRACOMA, etc.

Toda afección visual:

VISTA CANSADA, ASTIGMATISMO, MIOPIA, etc.

EVITA LAS CATARATAS

Noviembre 26 de 1935

LABORATORIOS SOLIRIS
CIUDAD.-

Muy señores míos:

Conocidos los efectos sorprendentes de su producto "Soliris", que he venido usando desde la feliz oportunidad que me fué recomendado, me es grato testimoniar a Uds, mi agradecimiento y mi mas sincera felicitación por el exito alcanzado en tan noble esfuerzo realizado.

Demás está expresarles que tienen mi autorización para dar a la públicidad las presentes lineas, ya que, con conocimiento cierto de la bondad del producto "Soliris" no dudo en recomendar su uso a todas aquellas personas que padezcan de irritaciones de la vista y pesades en los parpados con inflamación de los mismos.

De Uds. atentamente.

Sra. Gloria T. de Rodriguez Lopez

Sra. Gloria T. de Rodriguez Lopez
Paseo #12
Vedado.-LA HABANA.

DEMOSTRACIONES y Aplicaciones GRATIS; todos los días de 10 a 12
Atendidas por Doctores de la Facultad de Medicina
en la Farmacia "LA SUIZA" Industria 106 ESQ. A NEPTUNO
Laboratorios SOLIRIS - Habana - Oficinas: San Rafael 26-Tel. M-6735
DE VENTA EN: DROGUERIAS Y FARMACIAS

EL CUENTO DE HOY

ASTUCIA

Por JUANA GALZY

¡APRISTI! —dijo Sauvaire—, ¿por qué yo pago quinientos treinta y siete francos, diecisiete céntimos de impuestos por una tierra que no me produce nada?

El alcalde tiró de su bigote, lanzó hacia el lado contrario el humo de su cigarrillo, y dijo:

—Los negocios tienen ocupado el receptor de rentas. Tiene que ir a Nimes. Preséntele su reclamación, o escríbale.

Sauvaire volvió a su casa. Vivía en la última al lado del río. Y es a causa de esto que él había comprado por quinientos francos las tres áreas de tierras áridas, boscosas, secas, donde no recolectaba nada desde hacía cinco años. Es porque vivía en las afueras, por lo que había pensado que estas tierras podrían subir de precio.

—Enfermaremos en este rincón con pretensiones de jardín—había exclamado su esposa—. Compra esa tierra, ya que se ha vendido bien el vino.

Era en los días de la prosperidad y había comprado las tres áreas sin saber si recaían sobre ellas más impuestos.

—Pagamos bien por esta tierra para no recolectar nada—dijo.

—Oh—exclamó su hija—, pero vale lo suficiente para la vista. Desde mi ventana distingo hasta la cumbre.

Y todo el pueblo había sabido que Sauvaire pagó para que la perspectiva de su casa fuera bella y que su hija pudiera mirar la carretera.

—¿Habéis visto eso?—decía la gente—. Estos Sauvaire son bien hinchados. No se privan de nada.

Y la esposa sintió crecer su orgullo, a cada aumento de los impuestos.

—Ah, ¡El marido! No repara en cien francos más o menos para complacer a su hija.

Después, la hija había contraído matrimonio, los ingresos habíanse reducido y el precio del vino, decrecido.

—Soy un imbécil pagando estos impuestos por una brosalla y unas piedras—había dicho a su esposa—. ¿Podríamos reclamar? Voy a ver al alcalde.

—Y bien: ¿cuánto van a disminuir?—preguntó la esposa a su regreso.

—Hay que ver al controlador.

—Entonces, irás a la ciudad.

—Cuando tenga algún negocio

que resolver, aprovecharé la ocasión.

—No dejes eso abandonado. ¡Eres muy negligente para todo!

Al día siguiente tomó el autobús.

—Se rectificará—anunció a su esposa, al regreso.

—¿Cómo?

—¿Cómo quieres que lo sepa? Tienen que verificar una información.

—Entonces sólo hay que esperar.

—Sí, pero hay que pagar de antemano.

—¡Pagar de antemano!

—¡Sí, pagar!

Pagó los impuestos sin decir palabra. Después llegó la hoja de reducciones.

—¿Cuánto es lo que te reducen? —preguntó la mujer.

—Ciento veinte francos solamente. Habrá que pagar toda la vida el resto: cuatrocientos francos por esas piedras durante toda la vida. ¡Al diablo las mujeres!

Recapituló. Tal vez el terreno valdría algo más adelante. Tiempos pasados sirvió para olivares. Después de algunos días, tomó horror a este terreno costoso. Calculó el dinero que en veinte años se le comería. Y su hija, casada en la ciudad, no regresaría nunca. Nadie, nadie necesitaría aquello para mirar la colina. Tuvo una idea.

—¿Si pusiera en venta ese terreno?

Pero no encontró comprador, y por contra recibió una nueva hoja de impuestos.

—¡Paciencia! Si nadie la quiere, tal vez puede regalarla a la municipalidad.

—¡Regalarla!—dijo la esposa—. ¡Regalarla!

—Entonces, ¿tú prefieres pagar toda la vida? Y eso que tú eres más joven que yo, y la vida es más dura para las mujeres. Toda tu vida pagarás una renta que, capitalizada, llegara a hacerse una buena pensión.

—Amigo—dijo Suvaire al alcalde—. ¿El ayuntamiento no tendría necesidad de un terreno en buenas condiciones?

—Cierto. Tenemos necesidad de un terreno para un campo de sport.

—¿Qué le parece aquel territorio mío?

—Oh—rió el alcade—nunca amigo: habría que desnudarlo de piedras. Imagínese los gastos. Un terreno para el sport debe ser llano como la mano.

—Le propongo un negocio—dijo Sauvaire—. Usted quita las piedras y yo le doy el terreno. Por nada. ¿Le gusta el negocio?

—No, pobre amigo. Los gastos para nivelarlo costarían tres veces el valor de un buen terreno situado en el centro de la población.

Llegó el verano. El día declinaba. Sauvaire remontaba la cuesta de sus «piedras». Huía, escapaba a las recriminciones de su esposa.

Fué entonces cuando él les descubrió que se habían instalado unos nómadas.

—Buenos días—dijo uno de aquellos hombres.

—Buenas noches—rectificó Sauvaire.

Ya iba a rebasar el campamento y regresó.

—¿A quién han pedido autorización para acampar aquí?

—Estamos fuera de la población.

—Sí, pero este terreno es mío.

—Ah—dijo el hombre—. Entonces usted permite...

—Permito, sí, ¡permito!...

Sauvaire viose de pronto rodeado de un enjambre de chiquillos negros, sucios, medio desnudos. Las mujeres levantaron sus rostros confusos. Una bruja soplaba un fuego, metíaselo en la bosa y hacía muecas fantasmales.

—Escúcheme: ¿quiere usted comprar este terreno?

Rió el hombre. Era en verdad una idea de loco proponerle a él comprar aquel terreno. Pero, Sauvaire precisó:

—Si no se va usted muy pronto, puede venir conmigo ante el notario. ¿Lleva usted los papeles en regla?

El hombre indicó que sí, con la cabeza, pero desconfiando:

—Venga—dijo Sauvaire—. Esto no le costará nada y encima le regalaré veinte francos. Cincuenta, si le parecen pocos veinte. Yo le explicaré la cosa.

—¿Puedo ser propietario?—preguntó el hombre—. Pero, ¡si nosotros no regresamos nunca al mismo sitio!

—Cien francos—dijo Sauvaire—. Cien francos y mañana areglaremos todo eso.

Al día siguiente, medio en francés, medio en patuá, Sauvaire le explicó al gitano su plan. Irían al notario; Sauvaire pagaría todos los gastos; pero tuvo que doblar los cien francos ofrecidos, pues el gitano, que era muy hábil, comprendió aunque sin explicarse bien lo que ocurría— que podía sacar mejor partido. La tribu levantó el campo en el otoño.

—Eres muy inteligente—dijo la señora a Sauvaire con admiración—. Por fin no habrá nada que pagar. Tu acta de venta está en regla. Y jamás volverán aquí esos gitanos, donde les podrían inquietar por el pago de los impuestos. Y si el propietario no se encuentra, la tierra tendrá que pasar al municipio.

—No te preocupes—dijo el esposo—. Yo tengo cincuenta y nueve años y tú cincuenta y cuatro. La prescripción dura treinta años. Moriremos siendo propietarios de este terreno, sin pagar un centavo por él. Ya te habrás dado cuenta que no tienes a un imbécil por marido.

PEINESE CON
Aceite KABUL
Y NO TENDRA CANAS
De venta en las farmacias.

Ayude a Sus Riñones

No Tome Drogas Drásticas

En sus riñones hay unos nueve millones de diminutos tubos urníferos o filtros que usted pone en peligro al descuidarlos o al tomar drogas drásticas e irritantes. !Tenga cuidado! Si a causa del mal funcionamiento de los riñones o de la vejiga sufre usted de micciones nocturnas que lo obligan a levantarse, de dolores en las piernas, nerviosidad, desvanecimientos, rigidez muscular, reumatismo, lumbago, neuralgias, ardores en la uretra, picazón, escozor, acidez o pérdida de la vitalidad, no pierda un instante: tome el Cystex, nuevo descubrimiento de un médico para aliviar, tonificar, limpiar y reponer los riñones irritados y adoloridos. Comienza a obrar a los 15 minutos de tomarse, y renueva la salud, la juventud y la vitalidad en 48 horas. El Cystex no cuesta más que unos cuantos centavos por cada dosis, y se garantiza que le aliviará sus sufrimientos en una semana o se le devuelve su dinero. En todas las boticas.

Si su droguista no lo tiene, escriba a J. Casanova, apartado número 1204, Habana.

ELIMINE LOS VENENOS

Esa sensación de apatía, pereza, decaimiento que se apodera de usted es un anestésico para toda actividad de su vida.

Para librarnos de esa sensación, debemos limpiar primeramente nuestro organismo, eliminando los venenos que se acumulan debido a las malas comidas y deficientes digestiones.

Si deseamos conservar nuestra salud, debemos contar con una importante defensa: la buena digestión y eliminación, tomando MAGNESURICO, digestivo poderoso, que cura todas aquellas afecciones del aparato gastro intestinal, como son: biliosidad, inapetencia, pesadez en el estómago, gases, acedías, dolores de cabeza, malestar general y extreñimiento.

MAGNESURICO excita el apetito, acelera la digestión y da la vitalidad necesaria a los intestinos para que su funcionamiento sea perfecto.

Estos consejos prácticos le ayudarán a mantener el cuerpo en excelentes condiciones físicas.

En MAGNESURICO tendrá, además de curar y normalizar su estómago, un radical disolvente del ácido úrico.

Lea ¡ALERTA! al mediodía y el AVANCE por la tarde

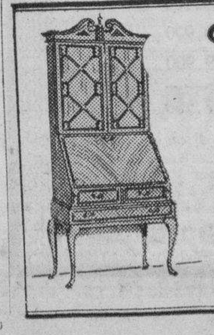

CASA Roca

¡¡Gran Oportunidad Para Novios!!
MUEBLES LUJOSOS
A Menos Del Costo De Fabricación
PARA SUS OBSEQUIOS PASCUALES
aproveche NUESTRA VENTA ESPECIAL y regale preciosos JUEGOS DE COMEDOR, de SALA, de LIVING-ROOM, de CUARTO; JUEGUITOS, MESITAS, ESPEJOS, CUADROS, PIEZAS SUELTAS, Etc. Etc.
SAN RAFAEL 134, entre Belascoaín y Gervasio

CRONICA HABANERA

EN SAN JUAN DE LETRAN

EMMA BADIA.—Engalanada y embellecida, luciendo en su interior un regio adorno de plantas y flores, abrió ayer sus puertas la Iglesia de San Juan de Letrán.

A las nueve y media de la noche tuvo efecto una interesante ceremonia nupcial que congregó una gran representación de la sociedad habanera.

Muy bonita la novia.

La señorita Emma Badía Fontanalls, quien une a su magnífica belleza aptitudes notables para el piano, que la hacen una de nuestras primeras figuras musicales.

Su prometido, el señor Armando Rosende y González, es un joven muy caballeroso y correcto perteneciente como ella a distinguida familia.

Antes de pasar a reseñar la ceremonia, haremos mención del adorno floral, obra que mereció elogios muchos de todos los presentes.

Estuvo a cargo de la «Casa Trías», el afamado jardín del Vedado, cuyos artistas supieron quedar nuevamente a la altura de su nombre y de su fama.

Un primor el altar.

Lo tapizaban por completo dalias y gladiolos colocados en búcaros y en jardineras.

En la senda, trazada por la doble y valiosa alfombra verde de la «Casa Trías», veíanse lindos canteros en los que florecían gladiolos y azucenas en maravillosa combinación.

La señorita Badía realzaba su gentil figura con una toilette elegantísima, modelo de Molyneaux, interpretado por el gran Bernabeu en finísimo «Peau d-ange».

Llevaba el velo sostenido por una preciosa tiara.

Y portaba entre sus manos un lindo ramo de jazmines de Persia, estilo colonial, creación muy bella de la «Casa Trías».

Fueron padrinos, el señor Antonio Badía Vendrell, padre de la novia y la madre de la novia, la interesante dama Evelia González de Rosende Roca.

El acta matrimonial lo suscribieron por parte de ella, como testigos, los señores Manuel Suñol, José López y Enrique Arnalich y el doctor Ramón García.

A su vez lo hicieron por parte de él, los señores Faustino González, Manuel Rosende Roca, Genaro Armada y José M. Rosende.

El programa musical, selecto, interesantísimo, estuvo confiado a un conjunto de profesores de la Orquesta Filarmónica de la Habana, bajo la experta dirección del maestro Roldán.

La boda civil se verificó ante el doctor Alfredo Castellanos Mena, testificando por parte de ella, el doctor José Murillo y el señor Emilio Bohher y por parte de él, el doctor Mario Pérez Arrojo y el señor Ignacio Benítez.

Los felices esposos, tras breve estancia en esta capital, embarcarán en el «Pennsylvania» rumbo a California, vía Canal de Panamá, visitando a su regreso la ciudad de México.

JOCKEY CLUB.—Una de las tardes de más animación y extraordinaria concurrencia, fué la del último domingo, en el prestigioso «Jockey Club» punto de reunión del gran mundo habanero.

Se corrieron en ese día ocho magníficas carreras, que llevaron a aquel bello sitio, a los innumerables fanáticos de tan interesante sport.

La espaciosa terraza del «home club» lucía esplendorosa llena de «parties» selectos.

En uno de los salones tocó la gran orquesta del «Jockey», que dirige el maestro Luis Fabré.

Hoy martes es día de carreras.

Para esta tarde de «turf», la empresa ha seleccionado un programa espléndido de siete justas.

Darán comienzo a las dos y media.

A continuación ofrecemos las nombres de algunas de las damas reunidas en el «Jockey Club».

Entre las señoras:

Clelia de Macario, la esposa del Excmo. Señor Ministro de Italia.

Rebeca Sanfuentes de Edwards Bello, esposa del Excmo. Señor Ministro de Chile.

Crucita de Luti, esposa del Secretario de la Legación de Argentina.

Rita Martins de Thompson-Flores, esposa del Secretario de la Legación del Brasil.

La Condesa de Batistil.

Eva García de León, Mariana de la Torre viuda de Mendoza, Hemelina López Muñoz de Lliteras, Ana Fernández de Alvarez de la Campa, Carmen Silva de García Montes, María Grosso de Izquierdo, Renée Dabney de Mesa.

Lily Morales de Coroalles.

Nena Rodríguez de Santeiro.

Pilar León de Camacho, Adelina Sepúlveda de Díaz Ossa, Elvira de Armas de Fritot María Luisa Cabañas de Manfredi I; Isis Ortiz de Aguilera.

Carmelina Guzmán de Alfonso.

Graziella Párraga de Maduro.

Alice Steinhart de Llama; Hemelina López Muñoz de Lliteras; Wicha Valdés Chacón de Kindelán; Cucusa Llansó; Margarita Scull de Alvarez; Leonor Soliño viuda de Goyena, Adriana Alacán de Vianello; Julita Bolado de Entrialgo.

Josefina Barraqué de Sabatés.

María Teresa Aixalá de Entrialgo, Natalia Suárez de Aixalá, Lucrecia Fáez de Amenábar, Otilia Ramos, Carmelina Entrialgo de Blanco.

María Sánchez de Lamar.

Bebita Díaz Brigman de Rivero.

Tessie Moreno de Rivero.

Justina Monteagudo de Portal.

Anita Smith de Solís, Carmela Sampedro de Argüelles, Paquita López de Alvarez de la Campa, Josefina Izquierdo de Nicolai, Leticia Acosta de Hidalgo Gato, Margarita Mendoza de Miyares, Carmita Oyarzún de Miyares.

Ofelia Pedro de Zárraga.

Monzona Rivero de Veith, Cheché Pérez Chaumont de Rionda, Berta Cadenas de McDonald, Margarita Finlay de Godoy, Evangelina Figueredo de Cubas.

María Amalia Rodríguez de del Pico.

Araceli Alvarez de Campos.

Graziella Jiménez, Esther López de Fernández Trujillo de Ortega, Silvia Martell de Bracho, Mercedes Morales Robelín Silvia Fernández de Castro de Barrios; Perla Mora de Montes, Patria Pina, Cusa Macías de Cortina.

Rosalía Goicuría de Allen.

Marinette S. de Clauso, Adela Parodi de Ramírez Olivella, Carmen Díaz Pairo, María Monteagudo de Guiñones, Clarissa Aspuru de Alejo, Estela Díaz Cruz, Totó Mederos viuda de Sampedro, Minita Argüelles viuda de Hill.

Yovín O-Farrill de Mendieta.

Estelita Alonso de Nodarse.

Teté Suárez de Aguilera; Marta Díaz Muro, Carmen Herminia Carranza de Maruri, Cuchuca Barraqué de Martínez Vivó, Raquel Rigol de Galbis.

Nina Cowley de Rodríguez Morini.

Beba Almagro de Menocal.

Ana María Carrillo de Salazar.

Panchita Suárez Muñs de Solo, Silvia O. de Ceberio, Rosalina González del Cueto de Sabás Alomá, Gloria Alvarez de González Vals, Cuquita Hernández Guzmán, Pura de las Cuevas de Deetjen, Concepción Castro Palomino viuda de las Cuevas.

Elena de Cárdenas de Coroalles.

Chichí Rivero de Andreu.

Dinorah Boyez de Alexander, Maruja Barraqué de Sánchez, Silvia Vieites de Maxwell, Margot de Castro de García, Rosita Clavería de Blanco Herrera.

Chiquitica González Chavez de Montoro.

Carmelina Tarafa de Montalvo.

Mrs. W. E. Martín, María Teresa Polo de Soto, Mercedes Ulloa, Enriqueta Castro de Zunzunegui, Ondina Piñeiro de Cores, señora de Franchi Alfaro.

Rosita Cadaval de Rayneri.

Señora Sepúlveda de Munguía, Petra S. de Hernández Sol, Mary G. de Roberts, Loló Pell de Trémols, Mercedes Pell de Solís, Carmen López Castro de Ramos.

Y Juanita Fabián de Mayorkas.

(Continuación de la Pag. CINCO)

Señoritas:

Citaremos en primer término algunas de las reinas de Belleza de la Convención del International Radio Club, entre ellas se encontraban: Abbie Ruth Carlisle, Lois McKie, Marie Payne, W. E. Tennant, Ruth Deivle, Billie Silvers, Frances Kach, Jore Bowers, Lucía Hubb, Louise Stanshery, Mary Jane Bowman, Bete Jane Wilcox, Mary Elsie Weerns y Mary Lyscamb.

Fefita de Sola, Choli Alvarez de la Campa, Manolita Bravo, Nora Valencia, Chelo y Dulce María Crespo, Lilly Riquelme.

Silvia Freyre.

Estelita Santeiro.

Carmencita Herrera, Carol Panerai, Odette Posso, Rosita, Margarita y Enita Rayneri, María O-Reilly, Tina Baroni, Pilila Camacho.

Bebita Lasa.

Cristinita Castellví.

Teresita Rionda.

Delia y Rosalía Fernández Aguirre, Silvia Pérez de la Torre, María Esperanza y Adriana Martínez Núñez, Carmen y Clotilde Bernardes.

Flora María Lamar.

Ofelia, Luisa María y Josefina Morales de los Ríos, María Luisa Vivanco, Doris Bacón, Silvia O-Bourke, Lidia Fuentes, Elenita Comas.

Cuca y Alicia Valiente.

Rosita Párraga.

Carmen y Teresa Blanco, Esther y María Luz Quiñones, Helene Godoy, Matilde Eva Ortega, Carmen y Clotilde Bernardes, Minita Pérez Chaumont, Marta Sánchez Barraqué, Teresa Pujals, María Elena y Mercedes Alvarez Pedroso.

Lolita y Peggy Coroalles.

Josefina Dardet, Silvia Carranza, Angelita López Oña, Graziella Guiral, Minita López Freixas, Marrot González Quevedo, Angelita Menéndez.

Alicia Blanco.

María Antonia Roqueta.

Rosita Valenzuela, Elsa y Marina Díaz Biart, Mina Errasti.

Leila León.

Nice Montero, Margarita Morales Robelín, Ena Bermúdez, Adrianita Otermín, María Teresa y Cambucha García Montes, Emelina Martínez Vivó, María Montes.

Elsa y Emma Maduro.

Beba y Toki Montero.

Rosario y Francisca Hernández Sol, Zenaida Mont-Ros, Zoila Guedes, Silvia de Solo, Esperancita Téémols, María Julia Jordán, Irma Pereda.

Gloria Rodríguez Franca.

Lola del Peso.

Esperancita Bernal.

Josefina Berenguer, María Julia Moreyra, Helena de árdenas, Amparo Sánchez Oyarzún, Nenita Tamargo, Poupée y María Elena Venero, Marta Caldwell.

Pilila Camacho.

Gina Chomat.

Lilian Etchegoyen, Cuquita Rosaínz, Elena López, Silvia Sánchez oledo, Olga Otero, Olga y Ada Gargot Garcés, Hilda Alvarez.

CASINO DE LA PLAYA.—Hoy, martes, día de moda en el elegante night club, promete verse muy animado.

Se ha combinado un magnífico show, en el que toman parte la exquisita cantante Rita Montaner, la simpática Sally Hyders y la pareja de rumba Yolanda y Pirulí.

Y el programa bailable estará a cargo de la afamada orquesta de los hermanos Castro, que alternará con el sexteto «Cauto».

Para el jueves, día 19, se anuncia la gran fiesta de la moda.

Se trata de una exhibición de elegantísimos modelos de trajes de noche y trajes sastre, creaciones de los más afamados modistos parisinos como Jean Piguet, Lucien Lelong, Patou, Lanvin, Chanel, Maggy Rouff, Jodelle, etc.

Las modelos serán ocho bellas señoritas.

Por todo el salón, desfilarán las maniquíes vivientes, pasando por la plataforma que se colocará a la altura de la primer grada anfiteatro

Terminada la exhibición, el traje que más guste a la concurrencia será sorteado entre las damas.

Esa noche se servirá un exquisito menú, que ha sido preparado por el insustituible jefe del restaurant, señor Evaristo Pantigas, al precio de 2.50 el cubierto.

Y la entrada al Casino costará 50 centavos por persona, no cobrándose «cover charge» en las mesas. Puede adquirirse en el Casino y en el Jockey Club.

El domingo último estuvo muy animado el Casino de la Playa.

Entre los parties se encontraban los siguientes:

Los jóvenes matrimonios Bebito Argüelles y Carmela Sampedro y Eliecín Argüelles y Micaela Freyre con Minita Argüelles viuda de Hill y Totó Mederos viuda de Sampedro, la gentil dama que celebraba su santo, y los señores Juan Abalo y S. Pertierra.

Paco Bonet y Carmita Madrazo de Bonet, presidían un party muy animado, donde se encontraban Josefina Madrazo, Juan Manuel Espinosa, Concha Bonet, Pancho Finlay y la encantadora Chela Miranda.

En otra mesa se reunían Leonardo Hevia y Cuca Alvarez de Hevia Carlos Rodríguez e Hilda Miklos de Rodríguez, Alfredo Maruri y Carmen Herminia Carranza de Maruri, Carlos Martínez Vivó y Cuchuca Barraqué de Martínez y Marta Díez Muro y Eugenio Forns.

Los estimados esposos Antonio Fernández Villasuso y María del Carmen de la Cerra con Joaquín de Posada y Betty Paz de Posada.

En otra mesa se encontraban Angel Zárraga y su bellísima esposa Obrelia Pedro.

El doctor Felipe Rivero y su distinguida esposa Bebita Díaz Brigmann; Ignacio Rivero, director del Rotograbado del DIARIO DE LA MARINA, y su gentil esposa Tessie Moreno, con Luis Vianello y Adriana Alacán.

El doctor Oscar Fernández Aguirre y Lydia Díaz de Fernández Aguirre, con el doctor Raúl Sánchez y Pura S. de Sánchez, Esther Alonso viuda de Varona y el prestigioso especialista doctor Alfonso E. Milla Solsona, Margot Sarraín y Pepe Fernández Aguirre, Elvira Caballero y doctor Rodolfo Baños, Alicia Díaz Cobo, Olga Díaz Cobo, Cuca Fernández Aguirre y el doctor José Ramón Valdés Anciano.

Un party de parejitas: Margot Real y Angelito Navarro, Carmita Brooks y Fernando Espino, María Colás y Ricardo Fusté, Eitel Belmonte y Guillermo Real, Tata Bacardí y Roberto Real, Ofelia Ros y Luis Salazar, Graziella Bravo y Lalín Cinca, Laura de Solo y Ricardo Ros, y Bebita Smith y Charles Martínez.

Oscar Valdés y María del Carmen Marcos de Valdés con Magdalena Marcos y Luis Oscar Marcos.

En otra mesa se encontraban las señoras Zenaida Rosell y Josefina Meave de Solo.

La señora Ana Celia Andreu con Lydia Rayneri y Pepe Figueras, Graziela Rodríguez y Enrique Porto Corujo, Celita Rayneri y Tin Sierra y Berta Albarrán y José A. Fernández.

El señor Pedro Pablo Echevarría y Adela F. de Echevarría.

(Continúa en la página NUEVE)

USE TINTE HEIL
¿TIENE CANAS?
Maravilloso!
MAS CANTIDAD MAS CALIDAD
DE VENTA EN: FARMACIAS Y SEDERIAS

Sedas de color entero

Tres ofertas de interés excepcional, a precios sumamente módicos.

Marrocain:

De magnífica calidad y suave caída, en todos los colores de moda.

La vara, a.... **0.65**

Durian Crep:

En preciosa gama de coloridos nuevos y de calidad inmejorable.

La vara, a.... **0.80**

Zanette Crep:

Una seda rizada, de exquisita novedad. En todas las tonalidades de moda.

La vara, a.... **0.95**

Vea el nuevo surtido que presentamos en Terciopelos, Lanas, Matelassé, etc.

fin de siglo

san rafael y águila teléfonos m-5991-92

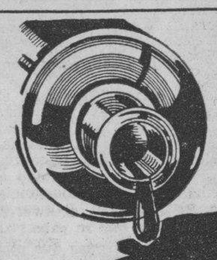

Aproveche MAÑANA

la oferta del MIERCOLES

a menos del costo!

fin de siglo

Muchos Resfriados se Pueden Hoy *Evitar* por Completo

Pronto! Al Primer Estornudo o Escozor Nasal, Póngase unas Pocas de estas Asombrosas Gotas en cada Ventanilla de la Nariz

Un Aliado del Vick VapoRub, Famoso Ungüento para *Quitar* los Resfriados

Al cabo de años de experimentos, los fabricantes del Vick VapoRub, famoso ungüento vaporizante para *quitar* los resfriados, han perfeccionado una nueva fórmula sorprendente, basada en una nueva idea para la *prevención* de los resfriados. Esta fórmula es el Vick Va-tro-nol, ideado especialmente para la nariz y la garganta, donde empiezan tres, de cada cuatro resfriados.

Al primer estornudo, o luego que sienta usted la nariz tapada o irritada, pronto!—póngase unas pocas gotas de Va-tro-nol en cada ventanilla. Estas gotas sin igual llegan pronto hasta las regiones profundas de los conductos nasales, despejando al instante la cabeza, mitigando la irritación y estimulando la propia obra de la Naturaleza en abortar el resfriado que acecha, antes de que se desarrolle. Usado a tiempo, el Vick Va-tro-nol evita muchos resfriados por completo.

Cuándo hace falta el VapoRub

Si un resfriado le ataca sin previo aviso, o le "pilla" a pesar de las mayores precauciones que haya tomado—como acontece siempre con algunos de ellos—frótese el pecho y el cuello con Vick VapoRub al acostarse. Su acción doble y poderosa—penetrante y vaporizante—por lo general hace ceder en una noche aun el resfriado más arraigado . . . y sin riesgo de trastornar el estómago, como acontece a veces con la medicina interna.

Hace Posible el Plan Vick para Dominar Mejor los Resfriados

El Vick VapoRub y el Vick Va-tro-nol forman la base del nuevo Plan Vick para Dominar Mejor los Resfriados. Este Plan proporciona la atención y medicación adecuadas, a su debido tiempo, para los diferentes tipos y períodos de los resfriados. Extensos ensayos clínicos han comprobado que el Plan significa menos resfriados, resfriados más benignos, menores riesgos y gastos ocasionados por los resfriados. Detalles del Plan en los paquetes.

VICK VA-TRO-NOL

SANATORIO
PARA
ENFERMEDADES NERVIOSAS Y MENTALES
DEL
DR. ARMANDO DE CORDOVA
Profesor de Enfermedades nerviosas y mentales de la Universidad Nacional
En una extensión de una caballería de tierra, con frondosa arboleda y jardines, donde los pacientes pueden hacer vida al aire libre. Arroyo Arenas, — Kilómetro 17 de la Carretera Central. Teléfono número 26.
Consultas en la Habana: Industria 122 esq. a San Miguel. Lunes, miércoles y viernes, de 3 a 5 y en el Sanatorio por la mañana.—Teléfono: A-6674.

M.E.C.D. 2016

SOCIEDADES ESPAÑOLAS

UN VALIOSO COMITE DE «AFIRMACION SOCIAL» Y «RENOVACION» DE «HIJAS DE GALICIA», SE ACABA DE CONSTITUIR EN EL BARRIO DE ALMENDARES

Los partidos «Renovación» y «Afirmación Social», de Hijas de Galicia constituyeron un Comité en la calle C entre 12 y 14, Reparto Almendares, domicilio de la señora Anunciación Fernández de Pampín, habiendo asistido alrededor de doscientas cincuneta asociadas y socios protectores. Hicieron uso de la palabra, entre otros, José Castro a la Presidencia, señor José Castro Molina y el señor Miguel Fariñas y la señora Anunciación Fernández de Pampín. Todos fueron muy ovacionados al final de sus interesantes discursos.

El Comité Almendares quedó constituido de la siguiente manera:

Presidenta, señolita María Saludina González; Vicepresidenta: señora Rosario Iglesias; Secretaria: señorita Concepción Pampín Fernández; Vicesecretaria: Elisa Pereira Vilariño; Tesorera: señora Piedad Ramos García; Vicetesorera: señora Ramona Vilariño de Pereira, asociada número 10.

Directora Política: señora Anunciación Fernández de Pampín.

Vice: señora Dorinda Fernández, señora Pilar García; señora María

Vocales: señora Luisa Vilariño; señora Pilar García; señora María Díaz; señora Inés Vilariño; señora Rosa Paz Velma; señorita Concepción Vidal; señorita Elvira Méndez; señorita Elvila Díaz y señora Rosario Verdeja.

El señor José Castro Molina se refirió al programa de la coalicin Renovación-Afirmación Social; terminando su peroracin haciendo una invitación a todos los concurrentes para la gran Asamblea que hoy, martes, a las 8 y media de la noche se celebrará en el Centro Gallego.

El señor Fariñas aprovechó esta oportunidad para hacer resaltar la importancia de esa Asamblea, calculando que pasarán de mil asociadas las asistentes al acto, lo que será una verdadera demostración de la pujanza y simpatías con que cuentan los Partidos Renovación y Afirmación Social que llevan como candidato a la Presidencia de Hijas de Galicia al señor José Castro Molina.

Gran concurrencia afluyó a la Secretaría de «Hijas de Galicia» en la tarde del domingo último con motivo del acto de presentación de candidaturas para las elecciones que se celebrarán el próximo domingo, día 15 de los corrientes.

A las dos en punto de la tarde se constituyó la Comisión Electoral en el local que ocupan las oficinas de la sociedad, bajo la presidencia del señor Antonio Requejo, actuando de Secretario el señor Manuel Gómez Blech y con la asistencia del señor Jesús Díaz y las señoras Leonisa Argiz y Encarnación Fernández. También presenció el acto, en su carácter de delegado del señor Gobernador de la provincia, el señor Inocente González Torres.

Los señores Eleuterio Neira y José González Freire presentaron una candidatura en la que figuraba para presidente el señor José Castro Molina, para segundo vice presidente la señora Teófila Arenas, para secretario el señor Antonio Bouso y para tesorero el señor Cándido Méndez. Esta candidatura es producto de la coalición de los partidos «Renovación» y «Afirmación Social».

Seguidamente el señor Rufino Meis, ex administrador de la casa de saluy y actual presidente del partido «Nos», presenta con la señorita Esteher Blaquier, una candidatura también en la que figura para presidente el señor Miguel Barros, para segundo vice presidente la señorita Alicia Menes Daumont, para secretario el señor Emilio Eymil García y para tesorero el señor Jesús Pérez Cabo.

DE ACUERDO CON LA MASA SOCIAL EN PLENO DEL CASINO, ESPAÑOL, SE PROCLAMO UNA CANDIDATURA

En la junta general de elecciones celebrada en el Casino Español, fué proclamada la única candidatura, que, al terminarse el período electoral, había sido presentada. De acuerdo con lo que previene el Reglamento, las elecciones fueron parciales, correspondiendo renovar solamente a la mitad de la Junta Directiva. Los elegidos son: Sr. Belnardo Pardías López. Vicepresidente primero, Dr. José Pérez Cubillas. Vicepresidente segundo, Salvador Soler Cabeza. Tesorero; Sres. Blas Cásales Sebrango, Ramón Estapé Pedra, José Alvarez Núñez; Garcilaso Rey Alvarez; Dámaso Pérez Valenzuela; Luis García Pedrosa; Jesús Fernández Veiga; José Fernández; Heriberto Prats y Martí, Francisco de la Carrera y de la Fuente, Ricardo Herrera de la Torre, Laureano Mayo y Suárez, Oscar del Valle-Caviedes, José María Valdivia Gómez, Emilio Leyva y Menéndez, Alberto Sardiña Fonte, Pablo Mimó Jacas, Enrique Urioste y García de la Linde y Adolfo Cacheiro y Peni de Vocales.

Felicitamos a nuestro amigo el señor Bernardo Pardías y demás miembros electos y al cuerpo social del Casino Español de la Habana, por haber dado en estos instantes en que el Casino está enfrentado a un problema de vital importancia con la construcción del Balneario, una prueba más de que se sabe corresponder con las personas que ponen su entusiasmo y esfuerzo personal al servicio de la Institución.

BELLA SALUTACION DE UNA COLECTIVIDAD DE CORUÑA, PARA EL CENTRO GALLEGO

El Centro Ibero Americano de la Coruña, con motivo del viaje a la Habana con motivo del viaje a la del mismo, señores Don José Méndez Vigo y Don Antonio Novoa Bouza, respectivamente, ha dirigido por conducto de dichos señores al Presidente del Centro Gallego, un entusiasta mensaje de salutación y confraternidad del que entresacamos estos párrafos:

«Al saludar a esa prestigiosa colectividad, gala y orgullo de nuestra patria, el Centro Ibero Americano se complace en poner de relieve el afecto y el cariño de todos los españoles, y singularmente de todos los gallegos, para la entidad que ha sabido enaltecer el nombre de nuestra región amada, y de la nación española que es nuestra guarida y cobijo, hasta un extremo imponderable, en una vereda de dignificacin social y de elevación moral y colectiva.

«Sirva este mensaje de salutación, fiel demostración del cariño y respeto que profesamos a ese centro hermano, como un nuevo motivo de acercamiento espiritual, como la sagrada llama que, partiendo de nuestra patria querida, será estímulo poderoso y motivo de congratulación para los paisanos nuestros que que con fervor digno de encomio, sostienen elevada y tesoneramente ese gran edificio moral que es el Centro Gallego de la Habana.»

Los señores Méndez Vigo y Novoa Bouza, a quienes hemos tenido el gusto de saludar, son dos entusiastas propulsores del iberoamericanimo y ambos gozan de grandes simpatías y estimación en la populca ciudad herculina.

MOVIMIENTO DE ENFERMOS EN LA BENEFICA

Ultimamente han entrado y salido en la casa de salud «La Benéfica» del Centro Gallego, los siguientes enfermos:

Entraron: Manuel Feijóo Rodríguez; José González García; Jaime García García; Adolfo Ucha Blanco; Manuel Ogueira Sánchez (de Esmeralda); Constantino Tersado Fernández, José M. Fernández Soto; Lisardo Moule Ledo; Benito Vila Vila, Antonio Martínez Pérez; David González Fernández; Antonio López Rodríguez; Vicente Paz Freire y Manuel Pereira Golmar.

Salieron: Gregorio Gil Villar, José Estévez Cid; Francisco Gómez González; Pedro Rama Cambeiro y Aladino Paz Franco.

GRATITUD DE UN PADRE

Un padre escribe al presidente de la Asociación de Dependientes la carta muy cordial que va a continuación, y que es testimonio de lo que vale el sanatorio de «La Purísima Concepción». Dice así el señor Martín Raola: «Señor presidente de la Asociación de Dependientes del Comercio, Habana. Muy señor Mío: Me tomo la libertad de ocupar por un momento su atención, para hacer presente mi profundo agradecimiento hacia esa Asociación y muy especialmente hacia el doctor José García Ríos por haber salvado a mi hijito Antonio, de 12 años de edad, el cual fué operado a las 2 de la madrugada de apendicitis aguda, habiéndose complicado con acidosis. Gracias a los buenos auspicios del doctor mencionado hoy tenemos el gusto de verlo completamente restablecido. Repito una vez más las gracias a la Asociación, a los enfermeros y demás empleados, los cuales tuvieron para con él toda clase de atenciones y cuidados durante su permanencia en el sanatorio «La Purísima Concepción». Sin más, mande como guste a su s. s., (F). Martín Raola, S/c. 10 de Octubre 345, Habana».

ACTOS PARA HOY

CENTRO ASTURIANO:—Junta general de presupuestos a las ocho y media de la noche en el palacio social. El secretario, señor Manuel Calvo García, cita para este acto.

ASOCIACION DE REPRESENTANTES DEL COMERCIO:—Junta de Directiva a las ocho y media de la noche en su local de Reina 3, altos. El secretario general, señor Amaro Rosete, cita para este acto.

CENTRO DE DEPENDIENTES:—Junta de la Sección de Propaganda a las ocho y media de la noche en los salones sociales.

VIVERO Y SU COMARCA:—Junta de la Sección de Propaganda a las ocho de la noche en el Centro Gallego.

UNON DE VILLAMEA Y VILLAODRID:—Junta general extraordinaria y junta de Directiva a las ocho y media de la noche en el Centro Gallego. El secretario, señor Manuel Trigo, cita para ambos actos.

HIJOS DEL AYUNTAMIENTO DE PASTORIZA:—Junta muy importante de la directiva por la noche en el Centro Gallego.

FIESTAS PROXIMAS

CLUB DE FERRETEROS:—Recital poético el próximo jueves por la noche, a cargo de la señorita Maritza Alonso, la cual será presentada por el gran periodista español Rafael Marquina.

GRAN LOGIA DE CUBA:—Homenaje el sábado por la noche a la intelectual canaria señora Mercedes Pinto. Dicha logia se halla en Carlos III número 6, altos.

CIRCULO REPUBLICANO, CIRCULO ESPAÑOL SOCIALISTA Y PARTIDO IZQUIERDA REPUBLICANA:—Velada en memoria de los capitanes Galán y García Hernández el día 14 en Prado 70, altos.

SOCIEDAD CURROS ENRIQUEZ.—Magnífico baile el sábado por la noche, amenizado por la orquesta de René González, con su cantante Paulina Alvarez, y el sin rival septeto Sonora Matancera. Al día siguiente habrá una matinée soberbia, amenizada por dos famosos conjuntos musicales.

DEPORTIVO CARMELO:—Animados bailables el domingo por la tarde y por la noche en su bella Terraza de Línea y 19, Vedado.

FESTIVAL «NOCHE TORERA»

En los amplios salones de «Curros Enriquez», situados en Santos Suárez y Dolores, tendrá efecto el día 4 del próximo mes un grandioso baile denominado «Noche Torera», el que será amenizado por cuatro famosos conjuntos musicales, a saber: orquestas de Corman y Antonio María Cruz; el Septeto Nacional, de Ignacio Piñeiro y el «Quinteto Barcalés», de José País.

La comisión organizadora de este soberbio acto, integrana por los señores Antonio Barro, Antonio Saá y Joaquín Fernánnez, ya está recibiendo adhesiones para que resulte un positivo acontecimiento.

Oportunamente ofreceremos nuevos detalles acerca de «Noche Torera».

SR. ROMUALDO LALUEZA

Ultimamente, y en el vapor «Marqués de Comillas», arribó a nuestro puerto el distinguido caballero Romualdo Laueza, dueño de los populares establecimientos capitalinos «El Baturro». Acompañaba a tan estimado viajero su respetable hija, señora Trinidad Lalueza de Castelvi.

Para ambos tiene el cronista la más cordial bienvenida.

PROGRESOS ALCANZADOS POR LA INSTITUCION «NTRA. SRA. DEL PILAR»

El doctor Valentín García director facultativo de la sociedad Nuestra señora del Pilar», no descansa un sólo momento en la organización de los servicios que la misma presta a sus asociados. En el pasado mes ha aumentado el número de enfermeras con el nombramiento de las señoritas Lolita Vázquez y Magdalena Pedroso. Con el nombramiento de estas nuevas nurses, el servicio que la clínica «Nuestra Señora del Pilar» presta a sus asociados y pensionistas resulta sin duda alguna el mejor de la Habana, razón por la cual dicha institución es la preferida de toda persona que desea ingresar en alguna organización médico-quirúrgica y que no disponga de gran numerario para sufragar los gastos de la misma.

GRANDES INICIATIVAS TIENE EL CANDIDATO PRESIDENCIAL DE «NOS»

La personalidad del señor Miguel Barros al frente de la candidatura presentada por «Nos», para las elecciones que «Hijas de Galicia» celebrará el próximo domingo, tiene gran significación para la mencionada sociedad, por ser el señor Barros uno de los valores positivos de la colonia española, y de quien, por lo tanto, se espera, muy provechosas iniciativas que redundarán en beneficio de los miles de asociados de esa meritísima institución de asistencia sanitaria a la mujer y al niño.

A una de esas iniciativas vamos a referirnos hoy. Hace poco más de dos años que el señor Miguel Barros tiene realizado un concienzudo estudio sobre la posibilidad de cumplir la obligación moral contraída por las grandes sociedades regionales de amparar a sus asociados bien en casos de inutilidad para el trabajo o bien al llegar a la ancinidad sin recursos con que atender a sus necesidades. Ese estudio detenido, sencilla y documentalmente expuesto, se refiere a la creación de una «Residencia» a la cual puedan acogerse cuantos se encuentren en la situación expresada de inutilidad para el trabajo o de vejez sin recursos. Y ahora, proyecto tan humanitario, habrá de ser revisado, corregido y perfeccionado para implantarlo en la sociedad «Hijas de Galicia», con lo cual las asocidas recibirán un servilio más en caso de un futuro desgraciado; y sin aumento alguno en la cuota social.

A este gran proyecto, del que—como dijimos—es autor el candidato presidencial de «Nos», habremos de referirnos más extensamente en su oportunidad, bastando por hoy con hacer alusión al mismo para que las asociadas de «Hijas de Galicia» tengan conocimiento de los magníficos propósitos en que estará inspirada la actuación de la Junta Directiva patrocinada por «Nos».

BENEFICENCIA CANARIA

El domingo último tuvo efecto en el local que ocupa la Beneficencia Canaria en la Lonja del Comercio, la junta preparatoria de elecciones a la cual asistió gran número de asociados.

De acuerdo con lo que disponen los Estatutos fué designada la Mesa Electoral que ha de actuar en las elecicones que tendrán efecto el próximo domingo, día 15, a las dos de la tarde, en el propio local la cual quedó integrada por los señores siguientes: Presidente: Andrés Hernández Rodríguez; Vice: Juan Clavijo; Secretario: Diego Serrano Delgado; y Vice: Domingo García Concepción.

Lea ¡ALERTA! al mediodía y el AVANCE por la tarde

VELADA-HOMENAJE A LA NOTABLE CONFERENCISTA SRA. MERCEDES PINTO

Como continuación de los triunfos logrados en Cuba por la insigne intelectual canaria señora Mercedes Pinto, el próximo sábado por la noche se le rendirá un homenaje en los salones de la gran logia masónica de la isla de Cuba, situada en Carlos III número 6 altos.

He aquí el programa confeccionado para dicho acto, que promete resultar brillantísimo:

1.—Himno Nacional Cubano.
2.—Himno Español.
3.—Número de piano por la profesora señorita Margarita López.
4.—Recitación de poesías de la señora Mercedes Pinto por la señorita Pituka de Foronda y Pinto.
 a) Ciego.
 b) La Patria.
 c) Más alto que el águila.
4.—«Azul», canto, por la señorita Sarita Escarpenter, acompañada al piano por la señorita Margarita López.
5.—Presentación de la conferenciante, señora Mercedes Pinto, por el doctor Gabriel García Galán, Gran Maestro.
6.—Conferencia «La Masonería en su relación con la vida espiritual y temporal» por la señora Mercedes Pinto con el siguiente sumario.
 1.—Hagamos memoria 2.—Trabajos heroicos. 3.—El eco de las catacumbas. 4.—El veneno bíblico. 5.—Los derechos del hombre. 6.—El olvido de los beneficios. 7.—La mujer como rehén. 8.—La escuela y la guarra. 9.—Recordemos a Juan Jacobo. 10.—La más alta lámina. 11.—El amor al prójimo. 12.—La paz y la fraternidad. 13.—Y una cinta blanca sobre valles y montes...
7.—Número de piano, por la señorita Margarita López.
8.—«Vissi d-Arte», de Tosca, de Puccini; «Pavorreal», de Lecuona, canto, por la señora Carmen Melchor de Díaz de Vera, acompañada al piano por la señorita Margarita López.
9.—Resumen, por el doctor Mario Fuentes Aguilera.
10.—Himno Masónico.

MUCHA ANIMACION EXISTE PARA UNA FIESTA CANARIA

Sólo faltan cinco días para la celebración de la gran verbena que con tanto cuidado y entusiasmo se viene organizando por los elementos de la Sección de Secreo y Adorno de la Asociación y que tienen anunciada para el próximo sábado día 14, de 9 de la noche a 4 de la madrugada en su edificio social de Prado y Neptuno, altos.

Esa noche la casa de los canarios será insuficiente para contener la numerosa concurrencia, si tenemos en cuenta la cantidad de tickts vendidos y las invitaciones que han solicitado las damas y damitas que asíduas asistentes a las brillantes fiestas que se han llevado a cabo en esa prestigiosa institución.

Romeu, el mago de las teclas, el jazz band de los Hermanos Nomero y el sexteto «Gloria Matancerara», son los encargados de la ejecución del programa bailable y que hará disfrutar a la juventud bailadora de agradables horas.

Entre la concurrencia se harán obsequios. El ticket para esta fiesta sólo cuesta $0.50.

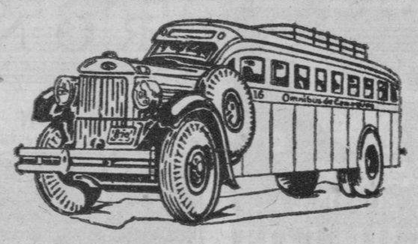

OMNIBUS DE CAMAGÜEY
(LOS MEJORES DE CUBA)
AVISO

Hacemos saber a todos nuestros clientes y público en general que a partir de esta fecha nuestra primer salida será a las 5 a.m. en lugar de las 4.30 como figura en los itinerarios, quedando establecidas las siguientes:

SALIDAS DE LA HABANA

5.00 a. m.—Directo a Holguín.
6.00 a. m.—Directo a Santiago de Cuba.
7.30 a. m.—Hasta Camagüey.
9.00 a. m.—Hasta Camagüey.
12.30 p. m.—Hasta Santiago de Cuba.
4.30 p. m.—Hasta Santiago de Cuba.
7.00 p. m.—Hasta Santiago de Cuba. (Rapid)
11.00 p. m.—Hasta Santiago de Cuba.

HAGA siempre sus viajes en nuestros Omnibus; son los más cómodos, los de mayor seguridad, los mejores de Cuba.

Pida informes y reserve su asiento por los teléfonos M-1715 y M-4833, o en nuestra Estación en el Hotel Pasaje, por Zulueta.

HOTEL PASAJE

Cuando venga a la Habana, hospédese en este Hotel, encontrará CONFORT Y ECONOMIA. Nuestro restaurant es de primera y precios sumamente reducidos.—VISITENOS.

UNA NUEVA CRISTIANA

En días pasados fué bautizada en la Iglesia Catedral de Camagüey la preciosa niña María del Carmen Julia Severina y Conde, hija idolatrada de los distinguidos esposos Carmen Conde González y José Sierra Cano, siendo apadrinada por la señorita Julia González Movilla y Manuel Conde Carballo, abuelo—muy joven desde luego—de la nueva cristiana, y jefe de oficinas de la «Colonia Española de Camagüey».

Los padres abuelos de Carmen Julia han recibido muchas felicitaciones, tanto por el ingreso de esta en la grey cristiana como por la distribución entre sus amistades de un precioso «Recuerdo de bautizo», en el que se destaca, aparte de la belleza editorial este bello pensamiento del inmortal Goethe: «Dios ama a los niños porque son en la tierra los divinos intérpretes del amor y de la bondad».

Por la ventura interminable de la «pequeñina» Carmen Julia y sus respetables padres hace el cronista los más sentidos votos.

BRILLANTE OPERACION

En el magnífico sanatorio de «Hijas de Galicia» acaba de ser operada de apendicetomía—por el doctor Mancel González—la esposa del señor José Bóveda, conocido industrial capitalino y vocal de la Sección de Cultura del Centro Gallego.

El estado de la paciente es muy satisfactorio, de lo que nos alegramos sinceramente.

PIDEN EL INFORME SOBRE EL CHASE. — El Sr. Herman B. Herman, Director del Instituto Ibero-Americano de Berlín, h ainteresado en un escrito del Secretario de Hacienda se le remita una copia del informe de los Dres. Sarabasa, Montagú y Dihigo, sobre las deudas del plan de obras públicas. Esta institución hace más de un año informó en sentido desfavorable sobre dicha deuda.

Una inspección a la estación de un barco de matrícula griega

Las plantas comerciales de radio, inspeccionadas. Sólo se exige que acaten la ley

DE COMUNICACIONES

El Jefe de la Estación de Radio de Trinidad, dió conocimiento a la superioridad, del resultado de una inspección realizada a la Estación de Radio del barco de matrícula griega, F. B. Goulandri, que el día 3 del mes actual se varó fuera del puerto de Casilda, en la provincia de Santa Clara, en virtud de que la estación de radio de dicho buque no contestaba a las repetidas llamadas que se le hacían, pudiendo comprobar que el equipo de radio estaba en perfectas condiciones, y que sólo por falta de energía eléctrica debido a la posición en que se encontraba el barco, no pudo responder a las llamadas de la estación de tierra.

INSPECCION A LAS PLANTAS DE RADIO.—Por Inspectores del Negociado de Radio-Investigaciones de la Secretaría de Comunicaciones, se efectuaron durante el mes de noviembre próximo pasado, visitas de inspección a las Estaciones Radiodifusoras comerciales de ondas cortas y largas, instaladas en la capital, comprobando la potencia, frecuencia autorizada, modulación armónicos, etc., así como el cambio de domicilio o de propietarios de dichas plantas y la eficiencia técnica y legal de los operadores.

De los informes rendidos por los Inspectores se ha tomado debida nota a fin de que por las citadas estaciones se cumplan las disposiciones vigentes y funcionen en las mejores condiciones en beneficio de la propia planta y de los radioyentes.

REPUBLICA DE CUBA
SECRETARIA DE HACIENDA
DIRECCION GENERAL DE LA LOTERIA NACIONAL

Sorteo Extraordinario No. 987 de la Lotería Nacional

a beneficio del

"PATRONATO NACIONAL DE COLONIAS INFANTILES"

que habrá de efectuarse en La Habana, el día 24 de Diciembre de 1935, a la 1 de la tarde
Consta este sorteo de 37,000 billetes a $25 moneda de curso legal el entero, dividido en centésimos a 25 centavos la fracción

37,000 billetes a $25	$ 925.000
30% para beneficio del «Patronato Nacional de Colonias Infantiles», gastos y comisión a compradores	$ 277.500
70% para premios	$ 647.500

DISTRIBUCION DE PREMIOS

1 Premio de	$250.000
1 „ „	„ 60.000
1 „ „	„ 25.000
1 „ „	„ 10.000
10 Premios de $1.000	„ 10.000
20 „ „ „ 500	„ 10.000
30 „ „ „ 200	„ 6.000
2432 „ „ „ 100	„ 243.000
2 Aproximaciones de $1.000 anterior y posterior al primer premio	„ 2.000
2 Aproximaciones de $ 500 anterior y posterior al segundo premio	„ 1.000
2 Aproximaciones de $ 200 anterior y posterior al tercer premio	„ 400
2 Aproximaciones de $ 100 anterior y posterior al cuarto premio	„ 200
99 Aproximaciones de $100 al resto de la centena del primer premio	„ 9.900
99 Aproximaciones de $100 al resto de la centena del segundo premio	„ 9.900
99 Aproximaciones de $100 al resto de la centena del tercer premio	„ 9.900
2.801 Premios.	$647.500

Los premios se pagarán por la lista oficial que autorizará esta Dirección General.

MELANIO DIAZ,
Director General E. C.

REGLANAS por Alejandro Pérez Pére

BODA ELEGANTE.—De gran simpatía.

Se efectuará el sábado 21 de los corrientes.

A las nueve y media de la noche.

En nuestra iglesia parroquial.

Para la misma he recibido una elegante cartulina que dice así:

«Rita Díaz de Pérez y Enrique Pérez Caballero, tienen el honor de invitar a usted y a su distinguida familia, al matrimonio de su hija Stilita con el señor Guillermo Díaz Rubio.»

«Ramón Díaz Tuero, tiene el honor de invitar a usted y a su distinguida familia al matrimonio de su hijo Guillermo con la señorita Stilita Pérez Díaz.

La Bendición Nupcial se efectuará en la Iglesia Parroquial de Regla, el día 21 de Diciembre de 1935, a las nueve y media p. m.»

Dado las múltiples relaciones sociales de Stilita y Guillermo, esa boda ha de constituir un gran acontecimiento, al que asistirán nuestras principales familias, a testimoniarles el afecto que justificadamente gozan y a desearles felicidad infinita.

Agradezco la invitación que se me hace.

EL PROXIMO DOMINGO.—Otra matinée bailable.

En los elegantes salones del Centro Español de Regla.

Circulan ya, con profusión, las invitaciones.

Ellas son requisito indispensable para las damas, las que pueden obtenerlas todos los días ,de ocho a diez de la noche ,en la secretaría de la sociedad hispana.

Para los caballeros, por concepto de guardarropía, se ha señalado la cantidad de treinta centavos.

Las bailables estarán a cargo de la popular orquesta de Belisario López.

La siempre entusiasta Sección de Fiestas que con tanto acierto preside Francisco Salazar e Iralda, prepara para esa matinée del próximo domingo, numerosos atractivos para las damitas.

Por nuestra parte, agradecemos la invitación que se nos envía.

Allí estaremos.

AUNQUE TARDE.—Mi felicitación.

Para dos estimadas amiguitas que el pasado domingo celebraron su santo entre halagos y felicitaciones.

Me refiero a la gentil Esther Aracil y Ramos y a la sugestiva Esther Alonso, ambas muy simpáticas y estimadas.

Para ellas mi saludo.

Y enhorabuena.

PETICION DE MANO.—Por el joven Jesús Arredondo, ha sido pedida en matrimonio la bella señorita Esperancita de la Fuente y Berenguer.

Ante los padres de la novia Esperanza Berenguer y Ramón de la Fuente, fueron sancionados esos amores.

Reciba mi felicitación.

Muy afectuosa.

LA MATINEE BAILABLE DEL DOMINGO.—En el Centro Español de Regla.

Estuvo animadísima.

Cuando hicimos nuestra entrada en los elegantes salones del palacete hispano, eran numerosas las parejas que danzaban a los acordes de la orquesta de Antonio María Cruz, la que se vió obligada a reprisar numerosas piezas de su celebrado repertorio.

¡Cuánta la animación!

Y la alegría allí imperante.

Muy agradables y extremadamente simpáticas resultan esas matinées organizadas por la siempre activa Sección de Fiestas que preside Francisco Salazar e Iralda y en la que es secundado por asociados tan entusiastas como Juanito Torres, Nicolás Botempo, Benedicto Fernández, Eradio Ramírez, Manuel Caraballa, Eliseo Fernández, José L. Espinosa y otros.

Algunos nombres anotamos de las damas y damitas allí reunidas.

Hélos aquí:

Señoras:

Rosa Padilla de Pérez, Josefa Ballo de Gómez, Delia Capaz de Alfonso.

Esther Valdés de Rodríguez, amable esposa del compañero Carlos R. Rodríguez.

Dolores Delgado de Losada, Graciella Sardiñas, María Gómez de Valdés.

Mercedes Castillo de Fernández, María Teresa Pérez de Ramírez, muy elegante y gentil. Domitila Valdés de Bergery.

Rosa Padilla de Pérez, Andrea Coronado viuda de Rich, Tila Díaz de Marín.

Rosa Fernández de González, Dolores Eizaga de Lienza.

Señoritas:

Sea el primero el de la linda y simpática Mercedita Garriga.

María Luisa Jorge, Nieves Dragó, Margarita del Campo, Delia Hernández.

Lilia Rodríguez Valdés, muy bonita y gentil.

Aurora Losada, Conchita Medina, Regla y Rosario Ambrón, Irene Palmudo, Ana Santana, Margot Trevejo.

Margarita Delgado, simpática rubita, prometida del joven Manuel San Martín.

Inés Fernández, Evangelina Mulloca, Rosa María Abreu, Edelmira Ambrón.

Olga y Aida de Céspedes, dos capullitos muy atractivos.

Josefina Camaño, Edelmira Pérez, Aurora Dilla, muy airosa y simpática.

Dos hermanitas muy sugestivas: Dinora y Zenaida Pérez.

Carmelina García, Copelia González, Conchita García.

Elvirita y Agueda Arteaga.

Una damita muy bonita y gentil: Purita García.

Adriana Darna, Consuelo Santana, María y Franci Durán, Julia y Caridad Robbio, Carolina Dabarra, Regla Alburquerque.

Dorita Hernández.

Caridad e Isabel Pérez.

Aracelia y María Regla Martínez, Margot Morales, Amelia Artigas, señorita muy bonita y donosa.

Isolina Martínez, Celestina Delgado, Esther Martínez, Juanita Sobrado, Reglita Rosado, María Noguera.

Conchita Martínez, Amparo y Oria Díaz, Mercedita Valdés, Aidita Rich.

Orlidia Pérez, Mercedes Castillo, Sara Piñeiro, Conchita Meizoso, Josefina Aguiar.

María Gómez, Asunción Aguiar, Margot Trevejo, Loreto Gómez, Nena Rodríguez.

Una damita muy simpática: Hilda Díaz.

Lidia R. Fernández, Rosita Valdés, Angelita Fernández.

Hasta la siete de latarde duró la animación y la alegría.

A esa hora se inició el desfile.

Llevando todos el recuerdo agradabilísimo de esa fiesta bailable.

Que se repetirá el próximo domingo.

Con la aplaudida orquesta de Belisario López.

Hasta entonces.

GACETILLAS

UNIVERSAL: «LA VIDA EN UN HILO» (Estreno)

Hoy, un monumental y sorprendente estreno en Cuba en este simpático, popular y concurrido «Universal», con sus valiosos equipos de sonoridad y de proyección, ante esta regia y exquisita produccin de grandioso argumento. Función de 1 a 6 y de 6 y 30 a 11 y 30 con dos preciosas comedias y Variedad. Sensacional y emocionante como sentimental producción «La Canción del Dolor» por un especial reparto. Estreno en Cuba de la super joya «La Vida en un hilo» de Richard Talmadge. Jueves, «La Destrucción del Hampa», de pistoleros muy emocionante y «La Caza de Estafadores».

INGLATERRA: «MONJA Y CASADA, VIRGEN Y MARTIR»

San Rafael y Consulado, M-5527, 10 centavos a todas horas.

Hoy, tarde y noche, revista y el cartón «A Beneficio de los Huérfanos», y «Monja y Casada, Virgen y Mártir», regia joya en español, por Consuelo Frank, y Julio Villarreal, y «El Rey de los Diamantes», atracción especial por Edward Arnold, y Jean Arthur.

A las 5 p. m. «Monja y Casada, Virgen y Mártir» por Consuelo Frank, y Julio Villarreal, y El Rey de los Diamantes» por Edpard Arnold, y Jean Arthur.

Mañana. «La Mujer Triunfa», por Jean Blendell, y «Don Disculpas» por Joe Mc Brewn, (Boca Grande).

Jueves, «El Judío Errante» por Conrad Veight.

Viernes, «Julieta Compra un hijo».

WILSON: «MONJA Y CASADA, VIRGEN Y MARTIR»

Belascoaín y San Rafael, U-5863, 10 centavos de 1 y media a 6 y media y 15 centavos después, niños 10 centavos a todas horas.

Hoy, tarde y noche, revista, el cartón «El Beneficio de los Huérfanos» y «Monja y Casada, Virgen y Mártir», regia joya extraordinaria, en español, por Consuelo Frank, y Julio Villarreal, y «El Rey de los Diamantes», atracción especial por Edward Arnold, y Jean Arthur.

A las 5 p. m. «Monja y Casada, Virgen y Mártir», y «El Rey de los Diamantes».

Mañana, «La Mujer Triunfa» por Joan Blondell, y Glenda Farrell, y «Don Disculpas» por Joe E. Brown, (Boca Grande.)

Jueves, «El Judío Errante» por Conrad Veigt.

Viernes, «Julieta compra un hijo».

TOSCA: «LA MUJER DESNUDA»

Hoy, último día del gran programa Metro compuesto de dos magníficas super-producciones «La Mujer Desnuda» por Luise Rainer y William Powell y «El Acorazado Misterioso» por Robert Taylor y Jean Parker, además Noticiario Universal y Comedia. Precios, a las 5, luneta 15 centavos. Niños, 1 0, Balcony 10. A las 8 y media, luneta 20, niños 10, balcony 10. Mañana: Dos estrenos: «Hombres Olvidados» y «Madama-Du-Barry» por Dolores del Río. No olvide que el día 20 de diciembre es la gran función en homenaje a los empleados de este teatro. Películas, variedades y más de 200 regalos entre los concurrentes.

FLORENCIA: «ESCANDALOS DE GEORGE WHITE DE 1935»

Con el estupendo y atractivo programa que hoy se exhibe en el gran cine «Florencia», de San Lázaro y San Francisco, teléfono C-6758, habrá de verse invadida su espaciosa sala. Funcin de 2 a 11 y 30. Precios hasta las 6 y 30 mayores 10 centavos y niños 5, después mayores 15 y niños 10. Comedia-Cartón. Regia y lujosa super-joya «Los Escándalos de George White de 1935» de Alice Faye y James Dunn. Colosal producción «El Incomprendido» de Jackie Cooper y Tomás Meighan. Mañana, «Las Manos de Orlac» y «Entre Madame».

Con el estupendo y atractivo programa que hoy s eexhibe en el gran cine «Florencia» de San Lázaro y San Francisco, teéfono C-6758, habrá de verse invadida su espaciosa sala. Función de 2 a 11 y 30. Precios hasta las 6 y 30 mayores 10 centavos y niños 5, después mayores 15 y niños 10. Comedia-Cartón. Regia y lujosa joya «Los Escándalos de George White de 1935» de Alice Faye y James Dunn. Colosal producción «El Incomprendido» de Jackie Cooper y Tomás Meighan. Mañana, «Las Manos de Orlac» y «Entre Madame».

BELGICA Y VIOLETA: «HOMBRE DEL INFIERNO»

«Bélgica». Dos grandes producciones anuncia para hoy en todos sus turnos el cine de Egido y Corrales, son ellas «Hombrecitos» por Frankie Darro y «Hombres del Infierno» por Reb Russell, esta última estreno, se pasarán comedias y cartones. Mañana, estreno de «Alas en la Noche» por Myrna Loy y la producción «Los Jinetes del Rey».

«Violeta». Grandioso resulta el programa que anuncia el cine de Monte y Rastro. «Hombres del Infierno» por Reb Russell y «Hombrecitos» son las dos películas que pasarán en todos los turnos del concurrido cine de Monte y Rastro, también se pasarán comedias y cartones. Para mañana, «Fuga Apasionada» por Bing Crisby y «Boleros» por George Raft.

M.E.C.D. 2016

VINO Y JARABE DE DUSART
al lactofosfato de cal

El Jarabe **sostiene** a la madre **fortifica** al niño
El Vino se receta en las casos de **anemia** en el periodo de **convalecencia**

El Lactofosfato de Cal contenido en estas preparaciones es el mas poderoso de los reparadores

DE VENTA EN TODAS LAS FARMACIAS

Defunciones ocurridas el domingo 8 en la Habana

José Blanco Márquez; negro; 21 años; Cárcel de la Habana; miocarditis.

María Antonia Díaz; blanca; 82 años; Concordia 108; enfermedad orgánica del corazón.

Josefa Lista Torrado; blanca; 54 años; Tamarindo 35; cáncer del útero.

Laudelmira Sánchez; mestiza; 50 años; Luz 47; bronconeumonía.

Esteban González; blanco; 66 años; Clínica Ledón; miocarditis aguda.

Celestino B. Benítez; blanco; 7 meses; Hospital Infantil; bronconeumonía.

Leonardo Maestre Pérez; blanco; 29 años; Hospital Infantil; sífilis congénita.

María de J. Ducha; mestiza; 27 años; 9 esquina a 24; Vedado; tuberculosis pulmonar.

Leonor González; blanca; 66 años; San Mariano 62; neoplasia del útero.

Manuel García; blanco; 55 años; H. Municipal; apoplejía pulmonar.

Rafael Valdés Fernández; blanco; 14 años; Instituto del Cáncer; Cáncer de la laringe.

Josefa Llerena Llerena; blanca; 63 años; Lagueruela 11; enteritis aguda.

Justa Peralta Peralta; blanca; 63 años; Quinta de Dependientes; úlcera perforada del estómago.

Francisco Betancourt; blanco; 60 años; Asilo Santa Marta; arterio esclerosis.

Jerónimo Boñasco Hay; mestizo; 65; Hospital Municipal; U. duodema perforada.

Juan Fernández Suárez; blanco; 54 años; hospital Calirto García; cáncer del hígado.

Gabriel Soler Soler; negro; 42 años; Hospital Calixto García; cirrosis hepática.

Amelio Bravo Pozo; negro; 38 años; Hospital Calixto García; cirrosis hepática.

Leocadia Fernández; negra; 76 años; Hospital Calixto García; hernia estrangulada.

Caridad Hernández; mestiza; 7 meses; San Carlos 15; bronconeumonía.

Julio Gárate Brú; blanco; 46 años; Neptuno 251; cardio-esclerosis.

Alejandrina de la Hoz; mestiza; 50 años; Hospital Calixto García; suicidio por arma de fuego.

Nora Hernández; blanca; 2 años; Revillagigedo 14; enteritis aguda.

Amalia Calvo; blanca; 79 años; Máximo Gómez 586; arterio-esclerosis.

Quintín G. Ramírez; blanco; 82 años, San Rafael 53; miocarditis.

María Luisa Fajardo; blanca; 49 años; Dolores 13; tuberculosis pulmonar.

José Gutiérrez; blanco; 23 años; Puerta Cerrada 79; hepatitis.

DEFUNCIONES OCURRIDAS AYER LUNES EN LA HABANA

Candita Hernández; blanca; 47 años; Reyes 27; embolia cerebral.

Caridad González Valle; blanca; 50 días; Reparto Batista 49; nefritis crónica.

Ramón Enríquez; blanco 8 años; Hospital Calixto García; miocarditis.

Enrique Fariña; blanco; 74 años; hospital Freire de Andrade; hipertrofia prostática.

Micaela Martínez; blanca; 66 años; Castillo 62; insuficiencia mitral.

Calixto Pérez Dorado; blanco; 55 años; Bellavista 18; cáncer del estómago.

Manuel del Castillo; blanco; 46 años, Hospital Calixto García; miocarditis aguda.

Fredesvinda Madrazo, mestiza; 11 meses; San Martín 25; toxinfección intestinal.

Joaquina Marín; negra; 46 años; hospital Calixto García; fibroma uterino.

Martín Aguilar; blanco; 47 años; Sanatorio La Esperanza; tuberculosis pulmonar.

Julio Figueroa; blanco; 23 años; Sanatorio La Esperanza; tuberculosis pulmonar.

Lázaro Hernández; mestizo; 91 años, calle 4 número 8; senilidad.

Celestino Dopico; blanco; 48 años; Martí 76; neoplasia de la lengua.

Marta Hernández Illas; blanca; 47 días; hospital infantil; sífilis congénita.

Marcos P. Vega; blanco; 24 años; Jesús del Monte 10; herida por arma de fuego.

Avelino Fernández; blanco; 34 años; «La Benéfica»; meningitis encefalitis sifilítica.

José Villegas; blanco; 70 años; Q. de Dependientes, bronconeumonía.

Agueda García Valdés; blanca; 43 años; Rpto. "II; neoplasia uterina.

OIGA HOY A LAS 4:30 P. M. HOY — 4:30 P. M. HOY
a la
W.I.O.D.
de Miami, Fla.
retrasmitida en Cuba por la
C.M.O.X.
presenta a
Blanca Estrella
en el
"DEPARTMENT STORE OF THE AIR"
con
Earl B. Hanson, al piano. Isabel Shaffer, al Organo, Oria Albarrán, Guitarrista, trío de Cuerdas y Marimba.
y como
Artista Estrella
Eduardo Casso
eminente Tenor Dominicano.
Los departamentos de nuestra tienda del aire son En Zapatos: A. S. BECK-S. Flagler esquina a First Avenue. Sombreros, NORDELLES, 140 East Flagler. Vestidos, JOSEPH S, 72 East Flagler y nuestro compatriota,
MARIO, con sus dos salones de belleza. Olympia Theatre Building, 6 S. E. Second Avenue, Miami, telf. 2-6210 y 339 Lincoln Road, Miami Beach, telf. 5-3160.
Para todo pedido relacionado con estas tiendas, pueden escribir a
BLANCA ESTRELLA SHOP.
PING BUREAU,
Care WIOD Radio Station,
Miami, Florida,

Pascuas..!

Un recuerdo que perdura siempre... el regalo de Pascuas..!

Que no falte su obsequio en este mes de paz y buena voluntad

Nuestro comercio le ofrece la más amplia y exquisita selección

Diario de la Marina
PUBLICIDAD

CRONICA HABANERA

EN «LA CATALINA»

El teniente coronel Angel A. González, Jefe de la Marina de Guerra Constitucional y su distinguida e interesante esvosa Esther Pagés, ofrecieron una hermosa fiesta el domingo en la espléndida finca «La Catalina», que tienen arrendada en la Chorrera del Calvario.

Ello fué festejando el onomástico de su encantadora hija Esther.

La fiesta dió comienzo a las cuatro de la tarde, hora en que ya se hallaba aquella espléndida residencia campestre invadida por una legión numerosísima de niños.

Hubo una linda piñata, traída especialmente de Nueva York y en la que los pequeños concurrentes encontraron toda clase de juguetes.

Además se repartieron globos, pitos y matracas que contribuyeron a la alegría reinante entre la grey infantil.

La Banda de Música de la Marina de Guerra, situada en uno de los parterres que circundan la preciosa casa de vivienda, ejecutó durante toda la tarde un variado programa musical.

También ejecutó selectas piezas, el Trío Matamoros.

Y hubo otros atractivos.

El adorno general de la casa y los jardines era obra exquisita de «El Clavel», el edén de los hermanos Armand, cuyos floristas maestros supieron darnos una vez más cumplidas pruebas de su arte y su maestría.

Lindísimas «corbeilles» de margaritas y pompones azules ponían una nota de color sobre los manteles.

Y aquí y allá grandes grupos de palmas arecas, de esas incomparables palmas gigantes de «El Clavel», reputadas como las más lindas del mundo.

El bueffet, esplendidísimo, estuvo a cargo de la afamada repostería de Suárez.

La señora de González, que de tantas simpatías disfruta, se vió congratuladísima con motivo de estar de días.

Entre las personas que el cronista allí vió congregadas, citaremos a las siguientes.

El Honorable señor Presidente de la República, coronel Carlos Mendieta, y su ilustre esposa Carmela Ledón.

El Jefe del Ejército, coronel Fulgencio Batista, y su elegante esposa Elisa Godínez.

El embajador de México, Excelentísimo señor Alfonso Cravioto, su graciosa hija Colomba y su secretario señor Manuel González.

El embajador de Santo Domingo, Excmo. señor Roberto Despradel.

El doctor Leonardo Anaya Murillo, secretario de Educación, y su esposa tan encantadora, Cuca Quintana.

El señor Calixto García Vélez y señora Carmita Mendieta, el doctor Raúl Alvarez Maruri y señora Esther Carranza; el señor Oscar Grave de Peralta y señora Adolfina Fernández; el señor García Alonso y señora Lolita Morera; el señor Raúl Godoy y señora Alicia López Aldana; el señor Ramón Alvarez Maruri y señora Nellie Pozo.

El capitán Julio D. Argüelles, en representación del secretario de Defensa Nacional.

El comandante Ulciseno Franco Granero, ayudante del Honorable señor Presidente de la República, así como también el capitán Carlos Viera y el teniente Héctor Aguilera, con su bella esposa Teté Suárez.

El capitán Belisario Hernández, ayudante del Jefe del Ejército y su gentilísima esposa Herminia Nevares.

El capitán Carlos Ponce, el cpitán Pablo Mesas Pérez, el señor Manolo Cutilla y señora Olga Covani; el capitán Carlos Ponce, ayudante del Jefe del Ejército; el capitán Carlos Hernández ayudante del Honorable señor Presidente de la República, y su distinguida esposa.

Los ayudantes del Jefe de la Marina Constitucional, capitanes Miguel Angel Pérez, Fernando Salcedo, y tenientes Emilio Ferrer y Federico Flaquer y su bella esposa.

El capitán Ramón Cernadas y señora.

El doctor Zenón Zamora, director del Hospital «Calixto García», y su interesante esposa María Teresa González.

El doctor Celestino Somoano y señora Rita Alvarez Maruri.

Comandante Jesús Gómez Casas; comandante Aurelio García Leal; comandante Regino Pérez; comandante Dr. Juan M. Leal; comandante Arturo García Pujol; comandante Antonio Morales; comandante Raimundo Ferrer; capitán Dr. Gaspar Agramonte; comandante Dr. José A. Tremols.

Sr. Pedro León, administrador de la Aduana de la Habana.

Sr. Miguel A. Hernández; señor Armando Armada.

Comandante Pedr oPascual; comandante Felipe Lois y señora.

Dr. Rubén López Miranda y su interesante esposa.

Dr. Federico Alvarez de la Campa y señora.

Dr. A. Villasuso y señora; señor Manolo Rodríguez Llano, su señora, y su cuñada, la señorita Rita Sarmiento.

Sr. Octavio Fernández y señora.

Arsenio Batán y señora; Moncho. lo Portuondo; Eloy de Castroverde; Eusebio Delfín; C. Pérez Mato; A. Codinach y señora; Manuel Alfonso y señora; Ricardo Manito y señora; José del Valle y señora; Antonio Soto; Bernardo González; Ramón Vázquez; José A. Ojeda; José G. Ríos Risech; Osvaldo Bernes García; José López; Humberto Mata y señora; Francisco Marco; José Montané y señora; Ricardo Obeso York; Eugenio Torroella.

Alfredo Agrelo y señora; Hugo Carballal y señora; Francisco Alemán; Camilo Armand; Roberto Suárez.

Los capitanes Juan del Pino y señora; Rafael Betancour, Sabas González, Carlos M. Choca y señora; Otalio Soca, Miguel Santos, Aniceto Ibáñez y señora, José Rodríguez Calderón, Manuel Ríos, Luis Morales Patiño.

Los tenientes Tomás García, Enrique Silva, Rogelio Planas y señora, José M. Ramas y señora, Bernardo Rodríguez, Juan Valdés Mendive, Francisco Ramírez, Rafael Díaz y señora, Gaspar Maspón, Juan Pérez Valdés, Opolonio Cepero, Dr. Arturo M. Carbonell, Arturo Mena, Agustín M. Soliva Vives, Dr. Gerardo Guerra, Alberto Raluy, Dr. Carmelo Bueno y señora, Jorge Ferrer, José Alonso y señora, Emilio Sierra, Antonio Campos, Leonardo Illuvarri, doctor Amado Zunzunegui, Luis Seijas, Armando Basas y señora, Nicolás Cartaya, Leonardo Roque, Luis Usatorres y señora, Ernesto Usatorres, Emilio Villanueva, Reinaldo del Valle, Dr. Santiago Codina y señora.

Y los señores Manuel González y Pedro Pérez Giraudez.

Señoras:

Lucrecia de Rionda, Obdulia Fernández, Panchita Pagés de Sánchez, Margen de la Rionda de Rodríguez, Blanquita Maruri de Hornedo, Ana Díaz, Georgina Valido de Fernández, Olvido Valle de Pérez, Mercedes Hernández, Blanca Barreta de Mora, Margot Torroella viuda de Altuzarra, Esperanza Balceiro, Zoila Tejeda de Mosses, Elvira C. Bacardí de Castroverde, Fabia Domínguez, Angélica Milián de Yudan, Herminia Campos de García, Cora Menéndez de Pérez, Mercedes Hernández de Justiz Yoyín O'Farrill de Mendieta, Delia Carballal del Río, Mercedes Carballal de Doreste.

Y entre el grupo de señorita:

Guillermina González, Esther González, Juana María Catá, Marina Brito, Dora Domínguez, Amelia Sánchez, Patria Castro Vega, Nena González, Zoe María García, Flor Sánchez Graciela Justiz, Celia Perrote, Argentina García del Vella, Ada Alemán, Mercy Román, María Carballal, Lydia Doreste, Elena Fernández, Antonia Fernández Dolores Ill Mir, Elvira Comas, María del Carmen G. Leal, Martha Gernica y Concepción Tejeda.

El señor Manolo Solís Mendieta, el señor Miguel de Cañas, el señor Pancho Arango, señor Agustín Alvarez, señor Pablo Alvarez de Cañas, cronista de «El País»; señor Luis S Varona, cronista de «El Crisol».

EN EL ENCANTO.—Ayer fué día extraordinario en el «Encanto», con motivo del estreno de la maravillosa producción «Anna Karenina», interpretada por la exquisita actriz Greta Garbo, secundada por Fredrick March, Freddie Bartholomew, Maureen O-Sullivan, May Robson y Beginald Denny.

Numerosas familias de nuestra sociedad se dieron cita allí, llenado la espaciosa sala del «Encanto» en todas las tandas.

Entre las señoras se encontraban las siguientes:

La Marquesa de la Vega Acevedo.

Cristina Kindelán de Mendoza, Chicha Sánchez viuda de Sánchez, Lola Pina viuda de Larrea, Adolfina Valdés Cantero de Martínez, María Arango de Etchegoyen, Emilia Milián viuda de Baró, Carmen Aróstegui de Longa.

Angélica Pedro de Forcade.

Juana María Bethart viuda de Catá, María Romero de Vieites, María Vázquez viuda de Solís, Camila González Chavez viuda de Lombillo Clark, Elvira Pérez de Errasti, Clara Rodríguez viuda de Ramos, Andrea Montaño de Febles, Clara Carrera de Mendieta.

Carmen Sánchez Galarraga de Alfonso.

Rita María Arango de O-Naghten.

Estela Menocal de Lobo, Elena Menocal de Massaguer, Gloria Montalvo de García Ordóñez, Josefina Martínez Armand de Kindelán, Nina Martínez Armand.

Elena Azcárate de Sardiña.

María Vivanco de Gómez Mena, Piedad Zubieta de Basterrechea, Mercedes Pell de Solís, Nena Aranda de Echevarría, Tomasita Ramos de Guiral, Otilia Ramos.

Cachita Fernández Roger de Argüelles, Conchita Fernández de Cuervo, Esther Rodríguez de Beguerisitaín, María Isabel de Sánchez, Luz Suárez de González del Valle, María Montoro de Seiglie, María Meso de Fernández.

Julia de la Torriente de la Guardia.

Silvia Vieites de Maxwell, Margot de las Casas de Netto, Carolina Parellada viuda de Zanón, Rosa Herrera viuda de Masforrol, Lucrecia Fáez de Amenábar, Matilde Iglesias de Casanova, Leopoldina Solís de Hernández, Adolfina Solís de Gelats.

María Franca de Rodríguez.

Lucy Schumann de Mendoza.

Armantina de la Campa de O-Farrill, Carolina Mantice de Muller, Margarita Contreras, Margarita Scull de Alvarez, Leo Rodríguez de Fernández Muñiz.

Yoyín O-Farrill de Mendieta.

Lila Forcade de Morán.

Estela Díaz Cruz, Teté Fernández de Pulido, Piedad Hidalgo de Galletti, Silvia Gross de Pavón, Luz Marina del Cueto de Rosaínz.

Nenita Abril de Baró.

Cuca Riamonde de Rodríguez, Rosalina G. del Cueto de Sabás Alomá, Graziella Rocha de Zorrilla, Loreto Dorrbecker de Molina, Adolfina Fernández de Grave de Peralta, Lolita Morera de García Alonso, Bebé Solar de Bassín, Dolores Farrés de Ramírez Olivella.

Mary Caballero de Ichaso.

Terina Souza de del Valle.

Estrella Caldwell de Triay.

Elvira de Armas de Fritot, Elisa Iznaga de Iznaga, Mercedes López de Sánchez, Nena Ferrer de Bethart, Hortensia Fernández de Herrera, Mirta Vieta de Calvo.

Dama Nadal de Hidalgo Gato.

Silvia Gallo, Evangelina Navarro viuda de Lavilla, Carmela Almeida de Díaz, Julia Pérez de Prieto, Angélica S. viuda de Maresma, Luisita Pérez de Morán.

Señoritas:

Chela Carrillo.

Gloria y María Luisa Ortiz, Esther Febles, Rosa Herrera, Eugenia Martínez, Chelo y Dulce María Crespo, Cecilia Portuondo, Gloria Falcón, Rosa Morales Zaldo.

Kika y Mimí Sánchez.

Cristina Kindelán.

Carmen Gómez Mena, Lolita y Peggy Coroalles, Angelita López Oña, Emma Azcuy, Mina Peña, Mariana de Armas, Juana María Catá, Felicia Pérez Stable, Rosita Valenzuela, Pilar y Josefina Lombillo, Elsa y Marina Díaz Biart.

Madeleine Gaye.

Daisy Gutiérrez Rams.

Gloria Mendoza.

Memen Durruthy, María Julia Casanova, Neni y Carmita Jiménez, Berta y Georgina Lavilla, Cristina y Josefina Zanón, María Luisa Cruz, Perla Pérez.

María Luisa y María de la Torriente.

Josefina y Hortensia Knight, Nena Cruz, Nena Ramírez Olivella, Nena Rodríguez García, Caridad López Serrano, Cuquita Rosaínz, Teresita de Castro.

Adela María de la Torre.

Celia y Pilar Rodríguez Franca.

Lolofta Meza, Gilda Gross, Rosita Almanza, Matilde Menéndez, Guillermina y Manolita Masforrol, Rosita Valiente, Amparo, Angela, Lucía y Margarita Sánchez Oyarzún.

Ana María Herrera.

Mina Errasti.

Berta y Marta Ferrer, Enriqueta Mora, Sara Imar, Ernestina Gispert, Cachita Barba.

EL ALMUERZO DE AYER.—En el Vedado Tennis Club se celebró ayer un almuerzo en honor de la bellísima señorita María Antonia Alvarez y Pollán.

Almuerzo animadísimo con el que fué despedida de la vida de soltera la señorita Alvarez, cuyas bodas con el joven Fernando Florit y Sánchez de Fuentes, están dispuestas para mañana miércoles.

Se reunían en tono a la festejada este grupo selecto.

Las señoras Anita Ramírez Giralt de Alvarez, Virginia Shaw de Trélles, y Lelia Font de Consuegra.

Y las señoritas Martha Alvarez Tabío, Ninina Gómez de Molina, Hilda Vilanova, Loló Angulo, Leoponlina de la Campa, Minin Abello, Ofelia Llera, Nenetica García Longa, Ofelia Salas, Conchita de la Torriente, Ada Dopico, Olimpia Gutiérrez y Obdulia Toscano.

NOTA DE DUELO.—Con profunda pena consignamos el fallecimiento de la bondadosa dama María de los Angeles Crespo viuda de Oliva, ocurrido recientemente en la ciudad de Matanzas donde residía con sus familiares.

La señora viuda de Oliva, era madre amantísima del señor Jesús Oliva y Crespo, al que enviamos nuestra más sentida expresión de condolencia.

FINITA SAENZ DE CALAHORRA—En horas de la mañana de ayer ha sido sometida a la operación de apendicitis en la clínica de Reyes, la linda señorita Finita Saenz de Calahorra y Fernández.

Dicha operación fué practicada con su habitual pericia por el distinguido cirujano doctor Felix Pagés.

Hacemos votos por su pronta mejoría.

EN EL LYCEUM.—Para las cinco y media de la tarde de hoy está anunciada en el Lyceum la conferencia de Guiseppe Favole titulada «El Hombre y el Poeta» con la que será conmemorando el bimlenario de Horacio.

Los coros del Lyceum cantarán dos odas horacianas.

NACIMIENTO.—Nuestro estimado amigo el señor Guillermo de Gazitua, cónsul general de Chile, y su bella esposa Emmita de Vries, besan complacidísimos una linda niña, venida al mundo en días pasados.

Llegue hasta ellos nuestra felicitación.

El domingo celebró su santo la graciosa señorita Esther Pérez, hija del inolvidable José Camilo Pérez, fundador y ex-Presidente de la Asociación de Repórters de la Habana

SENSIBLE FALLECIMIENTO.—En esta capital, rodeada de cariños y de cuidados, ha dejado de existir en días pasados, la señora Catalina Ponce de León viuda de Barinaga, dama de grandes bondades miembro de una familia estimadísima.

Entre sus familiares que la lloran sin consuelo, cuéntanse sus hijos Alfonso, Ramiro, Ofelia, Graciella y Clemencia, esta última la señora de nuestro particular amigo Enrique Martínez.

Reciban todos nuestro pésame.

EN LA IGLESIA DE PAULA.—En la hermosa iglesia parroquial de Paula contrajeron matrimonio ayer, a las cinco de la tarde, la bella señorita Zenaida Roque García Franco y el señor Rafael Spencer Sanz.

Dicha ceremonia fué apadrinada por la señora Petronila Sanz de Spencer y por el señor Rafael Spencer Grau, Jefe de Impuestos Municipales.

Testigos por ella, los doctores Enrique Llaca Escoto y Andrés A. Sainz Canales y por el señor Luis C. Scaramuzza y el doctor J. M. Aguilera, Contador Municipal.

ALMUERZO.—En honor del señor José A. García, Jefe de Arrimios de la Secretaría de Obras Públicas, con motivo de su santo, se celebró el domingo un almuerzo.

Almuerzo ofrecido por sus compañeros de labor, quienes lo tienen en alto aprecio por sus dotes de caballerosidad y corrección.

Asistieron los señores Calixto García Iñíguez, Belisario Rodríguez, Rogelio Milián, Mario Machado y Leocadio Hernández, entre otros.

Luis DE POSADA.

ELEGANCIA SUPREMA

NUESTROS TRAJES HECHOS SON EXCLUSIVOS

No son trajes corrientes, porque tienen corte, confección, calidad y surtido de telas y modelos, tan variados que puede Vd. obtener en ellos, todo lo que podría exigir en un traje a la medida hecho por cualquier otro sastre pero, más económicamente

No olvide que nuestras telas son exclusivas, porque las recibimos directamente de Inglaterra.

Antigua Casa de J. Vallés
San Rafael é Industria
FUNDADA EN 1926 — MARCA REGISTRADA

DR. ENRIQUE CUELLAR
MEDICO OCULISTA
REINA 88 M-7766

PARIS - HOTEL MONT - THABOR
(Opera).——4 rue du Mont-Thabor 4——(Place Vendome)
HOTEL DE LUJO Y ECONOMICO
180 HABITACIONES CON BAÑO Y DUCHA
En este Hotel encontrarán toda clase de facilidades por ser su
GERENCIA ESPAÑOLA

Los lazarinos han de tener este año ropas y golosinas

Carmela Nieto pide a todas las personas piadosas que envíen algo a esos enfermos

Carmela Nieto de Herrera, avisa por este medio que el día 17 de este mes se celebrarán grandes fiestas en el pueblo de Rinón, en el Hospital de San Lázaro, donde ella prepara como hace largos años, el reparto de golosinas, tabacos, cigarros, laguer y ropa nueva o de uso con que los obsequia; y avisamos por este medio que recibe toda clase de donativos por pequeños que sean, en su domicilio de Calzada 120, esquina a 8, en el Vedado, desde donde saldrá el día 17 el camión que todos los años lleva para repartirlos por la tarde en el Casino que ella consiguió con donativos del pueblo para solaz de los enfermos.

La lista de donativos está saliendo en el periódico «¡Alerta!» donde ella escribe ahora sus «Lecturas del Hogar».

666
Líquido-Tabletas Gotas para la nariz. Caramelos
Domina la MALARIA en tres días.
CATARROS en un día
Tónico y Laxante

Lea ¡ALERTA! al mediodía y el AVANCE por la tarde

PARA LAS FIESTAS
DE SAN LAZARO
EN RINCON
Lunes 16 y Martes 17 de Diciembre de 1935
TRENES CADA 30 MINUTOS
Salidas de Estación Central: A las horas y 25 y 55 minutos
Salidas de Agua Dulce: A las horas 02 y 32 minutos
Este servicio frecuente se prestará el Lunes entre 1.25 y 7.25 p. m., y el Martes durante todo el día, desde 6.25 a. m.
Regresos de Rincón: A las horas y 22 y horas 52 minutos. Ultimos trenes de Rincón para Estación Central y Agua Dulce el Lunes y el Martes a las 10.00 y 10.52 noche.
PASAJE DE IDA Y VUELTA A RINCON $0.30
Desde Estación Central, Agua Dulce, Luyanó o Víbora . . . .
Sólo 50 minutos de viaje sin las molestias del tránsito de la Carretera.
FERROCARRILES UNIDOS DE LA HABANA

COMPAÑIA CONSTRUCTORA ALBARRAN-BIBAL, S. A.
†
E. P. D.
La Señora
MARIA FRANCISCA BOADA
Vda. de Capó, madre del vocal de esta Compañía, Alejandro Capó y Boada.
HA FALLECIDO
Dispuesto su entierro para las nueve y media de la mañana de hoy, martes 10 de diciembre de 1935 Los que suscriben invitan a las personas amigas de la difunta a acompañar el cadáver desde la casa mortuoria, calle San Julio número 46, Reparto Santos Suárez, al Cementerio de Colón, favor que agradecerán eternamente.
Habana 10 de Diciembre de 1935.
Gregorio Bibal, Presidente. Amado Menéndez, Secretario.
(Se suplica no remitan coronas ni flores)

POMPAS FUNEBRES
BERNARDO GARCIA
Zanja 75, esq. a Belascoaín. Telfs. U-7310, U-7650.

DIABETICOS
Nuevo tratamiento de la Diabetes sin Insulina, por método propio
Curación de las Diabetes benignas y transformación de las Diabetes malignas en benignas
DR. GUSTAVO ODIO DE GRANDA
MEDICO DE LAS UNIVERSIDADES DE PARIS Y HABANA
Horas de consulta: de 2 a 4 excepto los sábados
TELEFONO U-5832 VIRTUDES 144-B

Dos razones por las cuales hay que tener siempre **Resinol**

1. Hay todos los días alguien que necesita este ungüento curativo para sanar—
Quemaduras, Rasguños, Ardores, Asperezas, Comezones, Espinillas, Diviesos, Eczema, Hemorroides
2. Acaso le toque hoy a Ud. Un accidente o una afección cutánea puede presentarse a cualquier hora. Con Resinol se cura prontamente. En las droguerías.
Muestra gratis. Resinol, Dept. 36-F, Balto., Md.

M.E.C.D. 2016

LOS GRADUADOS DE CUALQUIER ESCUELA DE DERECHO PODRAN DESEMPENAR CATEDRAS DE 2a. ENSENANZA

Hacienda solicita cooperación de los contribuyentes para extirpar el fraude y obtener más ingresos

Estima que Cuba podía tener un presupuesto de unos $100.000.000. Tarifa mínima para las naciones que se comprometan a comprar a Cuba determinada cantidad

INFORMACION GENERAL DE LA SECRETARIA DE HACIENDA

La Secretaría de Hacienda reconoce que los fraudes que se cometen por contribuyentes, amparados por empleados venales, acusan una merma en las recaudaciones de tal magnitud que si se evitara, pudiera tener el presupuesto de Cuba un cálculo de $100.000.000.00.

La Sección del Servicio Central ha impreso unas tarjetas, en cuyo anverso aparece una rústica lata cuyo contenido, dinero, se sale por unas aberturas o grietas que significan el fraude.

Por el reverso dice así: "Ayúdenos en la lucha contra el fraude!

Sea eficiente y probo en su labor.

Elimine la rutina que todo lo corroe y atrasa.

Coopere con los Inspectores de la Secretaría de Hacienda en la consolidación y fortaleza de la Hacienda pública.

Hagamos un haz de voluntades para reparar las duelas podridas por donde se nos va a chorros el dinero público.

¡Ocupe su puesto y hónrelo con su esfuerzo!".

Millares de estas tarjetas se ha ordenado imprimir para ser repartidas profusamente entre los contribuyentes en toda la República.

TARIFA MINIMA AL QUE COMPRE A CUBA.—Se estudia por la Secretaría de Hacienda un proyecto de Decreto-Ley, por el cual se aplicará la tarifa mínima del vigente arancel a aquellos países que formalmente se comprometan a realizar compras en Cuba u otorgar licencia de importación para los productos cubanos, con el fin de que las compras que realicen en Cuba en un período de tiempo no menor de un año, alcance por lo menos el 50 por 100 del valor de sus exportaciones para Cuba.

A ese efecto y de acuerdo con los países que actualmente se han acogido a esos beneficios en el año 1935, se les otorgará en el próximo año con la disposición contenida en el inciso B, del artículo 3, de la Ley número 14 de 15 de Enero del año que está al terminar.

También se harán concesiones análogas a aquellos países que hayan formulado uniones económicas.

PAGO DE LA DEUDA.—Ayer ha sido girado a la casa Speyer y a la casa de Morgan, de New York, las cantidades correspondientes como amortización e intereses de empréstitos pendientes.

DINERO PARA DIETAS.—Por la Secretaría de Hacienda ha sido elevado al Consejo de Secretarios para su aprobación un proyecto de Decreto-Ley por el cual se conceden $55.000, para reforzar el capítulo de dietas. El dinero será tomado de las utilidades resultantes de la amortización de la deuda pública.

RECURSOS CON LUGAR.—Por la Dirección General de Aduanas han sido resueltos con lugar los siguientes expedientes: José A. Rodríguez y Cía sobre tejidos de lino blanqueado, que debe aforarse por la partida 134-B, sin recargo del 25 por ciento; Macfarlane Fondry and Honolulu Iron Warks, sobre coronas de oro, para mazas de trapiche, que deben aforarse por la partida 38-A; Domingo Alvarez Nieto, sobre tejidos de algodón que deben aforarse por la partida 113-B; José A. Rodríguez, por importación de lino crudo, que debe aforarse por la partida 134-C, sin recargo del 25 por ciento, y Santos y Hnos., sobre tejido de algodón estampado, por la partida 115-C, con recargo del 40 y 50 por ciento.

MEDICO INTERNO.—Fué nombrado ayer por el Secretario interino de Sanidad al de Obras Públicas una comunicación pidiéndole habilite las tomas de agua necesarias en la ciudad de Pinar del Río, a los efectos del riego de la población.

LOS IMPUESTOS SOBRE MIELES. Los administradores de Zonas y Distritos Fiscales han informado en relación con el impuesto sobre mieles y la amnistía fiscal lo siguiente: En Remedios se ha iniciado procedimiento de apremio contra la Compañía arrendataria del Central Carmita, por no haber hecho efectivo el impuesto sobre las mieles y han firmado convenios para pagar dicho impuesto los Centrales Adela y Fe.

En Manzanillo los Centrales Estrada Palma y Pilón, y la Compañía New Niquero Sugar Co. se han acogido a los beneficios de la ley de amnistía.

En Bayamo se sigue procedimiento de apremio contra el Mabay y se ha celebrado convenido con la Cuban Canadian Central Río Cauto.

En Sancti Spíritus se han acogido a la amnistía fiscal los Centrales Actividad y Amazonas.

En Cruces celebraron convenios los ingenios Caracas, Santa Rosa y San Francisco.

Se estudiará la construcción de una leprosería

Se recomienda el Cayo J. Tomás sito en la bahía de Cabañas. Paludismo y la Fiebre Tifoidea

DE LA S. DE SANIDAD

El doctor Domingo F. Ramos, Director de Sanidad, confirmando reciente información publicada por el DIARIO DE LA MARINA en relación con la construcción de una leprosería en un cayo de la costa Norte de Cuba, nos informó ayer haber sido designada una comisión integrada por especialistas en lepra para que lleven a cabo un estudio sobre los mejores métodos para el tratamiento y hospitalización de los leprosos cubanos.

Preside dicha Comisión el doctor Emilio Martínez, Director de Beneficencia y del Instituto del Cáncer y los doctores Vicente Pardo Castelló, Luis R. TiTant, Alberto Oteyza y Roberto Queo.

En relación con el asunto nos dijo el doctor Ramos: «La atención de los leprosos es una de las obras que el doctor Anaya Murillo acometerá de un momento a otro. Solamente se espera que la Comisión de Especialistas rinda su informe, dentro de un plazo breve».

Finalmente nos dijo el Director de Sanidad que se había recomendado la utilización del cayo «Juan Tomás», sito cerca de la bahía de Cabañas, sin que se haya llegado a un acuerdo en definitiva.

PALUDISMO Y TIFOIDEA.—Hasta las doce del día de ayer existían en la República 20,689 atacados de paludismo; de los cuales 1488 son vecinos de Bayamo, Oriente y 256 de fiebre tifoidea.

Empezó el juicio oral contra cuatro acusados por el asalto y robo en la calle Luz 73, entre ellos, una mujer

Cobrarán los pensionados y jubilados del Poder Judicial el 73 x 100 de sus pensiones de Noviembre. Nuevos Jueces suplentes municipales de cuarta clase. Juicios suspendidso

Comparecieron ayer tarde, ante la Sala Segunda de lo Criminal de la Audiencia, Soledad Besteiro, Andrés Cipriani Zarracini, José Morell Betancourt y Antonio Fernández Taboada, para responder a los cargos que les hace el Ministerio Fiscal, representado por el doctor Francisco Ponte Domínguez, y el acusador particular doctor Rafael Ramos Grau, de ser autores,—la primera en calidad de encubridora y los tres restantes materiales—del asalto y robo a mano armada en el establecimiento de préstamos de Arpad Quitner, en Luz 73, con perjuicio para dicho Quitner de la suma de 3,071 pesos moneda oficial, en que se han tasado las joyas y pertenencias de que se apoderaron los malhechores.

Dicho Fiscal y el citado acusador interesan que la Besteiro sea condenada a multa de 300 pesos y los restantes encausados, a diez años de presidio mayor, habiéndose practicado ayer la prueba de confesión de los procesados y comenzado la testifical con la declaración de Quitner, que acusó a los encartados, los que son defendidos por los doctores José Garcilaso de la Vega Fernando Busto y Gonzalo Alfonso, quienes mantienen conclusiones absolutorias. Hoy seguirá el juicio con la prueba testifical.

OTROS JUICIOS ORALES CELEBRADOS AYER EN LA AUDIENCIA.—Se celebraron ayer, en la Audiencia estos juicios:

Contra Antonia Maci, por falsedad, dándose por decaído en su derecho al acusador y acordando el Tribunal,—Sala Segunda de lo Criminal—, sentencia absolutoria, ya que el Fiscal no acusaba; la defendió el doctor Enrique Fuentes Carrillo: y sosteniendo el Fiscal contra Heriberto Martínez Díaz, por hurto, Ramón Luis, por delito contra la salud pública; Luis Li, por el mismo delito; Antonio Chiu, por lo mismo; Tirso Quintana por tentativa de robo; Sergio Moré, por estafa,—en ésta no sostuvo el Fiscal sino el acusador—; Ciprián Miranda, por lesiones graves; y contra José Ramón Battuto, por la tentativa de robo en la casa de Pellón, sita en San Ignacio y Teniente Rey, el 17 de Julio de este año, interesando para cada uno multa de 500 pesos y defendiendo los doctores Luis F. Solís Laffargue, Manuel E. Sainz Silveira y Carlos M. Estévez.

SE PAGARA EL 74 POR CIENTO DE NOVIEMBRE A LOS PENSIONADOS Y JUBILADOS.—La Comisión de Jubilados y Pensionados del Poder Judicial, que preside el Magistrado doctor Carlos M. Piedra, en su sesión de ayer, acordó pagar a los jubilados y pensionados de dicho Poer, el setenta y cuatro por ciento de sus haberes correspondientes al pasado mes de Noviembre. El lunes venidero, día 16, se comenzará el citado pago, como de costumbre.

SENTENCIAS QUE SE DICTARON AYER.—Benito Vieites Gómez, es condenado, por malversación de caudales públicos, con la agravante de reiteración, a seis años de presidio correccional; Manuel Díaz Tejera, por robo, a sesenta días de encarcelamiento; Armando Rogel Domínguez, por tenencia de instrumentos dedicados al robo, un año, ocho meses y veinte y un días de presidio; Guillermo Castillo, por daño a la salud pública, a dos meses y veinte y un días de prisión.

Son absueltos José Cañal Suazná bar, de robo con violencia, defendiendo el doctor Arístides Dacosta; Pedro Pérez Rodríguez y Hermenegildo Pérez, de atentado y daño a la salu pública, defendiendo a ambos el doctor Alberto Martell.

CONCLUSIONES PROVISIONALES DEL MINISTERIO FISCAL.—Quinientos pesos de multa interesa el Fiscal de la Audiencia, en escrito de conclusiones provisionales, para los procesados Ulpiano Carrillo, Plutarco Fernández Torres, Prudencio Pérez Nerey, Víctor Llanes y Miguel A. Saravilla, acusándolos de un delito de infracción electoral, porque al constituirse la mesa de reorganización, en el barrio de Santa Teresa, del Partido Unión Nacionalista, comenzaron cometiendo infracciones hasta que al cerrar las puertas del local «cambiaron la urna de votación por otra distinta que contenía boletas falsas, con el propósito de desnaturalizar la elección.

También, pide el Fiscal las siguientes penas:

4 meses, diez días y 500 pesos para Pedro Pons Zambrana, por infraccinó de la Ley de Drogas.

—6 meses y 500 pesos para María Luisa Arango Sánchez, porque se inscribió dos veces, como electora, en el Censo Electoral de esta ciudad.

—500 pesos de multa para Irene tin Miguel Herrera Arbelo, por robo.

—500 pesos de multa y cuatro meses de arresto, para Ohio Jau, por drogas.

—1 año, 8 meses y 21 días para Pedro Cruz, por rapto.

—50 pesos de multa para Irene Sánchez Hernández, que se inscribió dos veces en Güira de Melena, como electora en el Censo Electoral.

—4 meses y 10 días, para Juan de la Cruz (a) El Mexicano, por drogas.

—50 pesos y cincuenta días para Cristeto Soto Esquivel, por infracción de la Ley de Aduanas.

—500 pesos de multa, para Fernando Delgado, por doble inscripción electoral.

—Un año y un día de prisión para Fernando González Romero, por imprudencia temeraria.

—Tres años, un mes y diez días, para Antonio Alessandrini, por cohecho.

—Dos años, cuatro meses, para Angel Noris Guillén y Luis Quintana Torres, por tenencia de instrumentos dedicados al robo y 250 pesos de multa para Bernardo Rodríguez Gómez, por doble inscripción electoral.

NUMEROSOS NOMBRAMIENTOS DE JUECES MUNICIPALES DE CUARTA CLASE.—La Sala de Gobierno del Tribunal Supremo, en reciente sesión, acordó los siguientes nombramientos en Juzgados Municipales de Cuarta Clase:

Juez Municipal de Isabela de Sagua: Enrique Ardavín Ruiz; Primer Suplente de San Diego de los Baños, Francisco Cruz Martínez; Segundo Suplente del mismo Juzgado, Maximino Fernández Medina; Primer Suplente de La Mulata: Francisco Cruz Alfonso; Segundo Suplente del mismo Juzgado, Pablo Bello Valle; Primer Suplente de Las Pozas: Francisco Fuentes García; Segundo Suplente del mismo: Félix Fuentes Diego; Primer Suplente de Bahía Honda, Pedro Díaz Alfonso; Segundo Suplente del mismo; Luis García Rodríguez; Primer Suplente de Quiebra Hacha, Jorge Cruz Tolosa; Segundo Suplente del mismo: Laureano Seguí Iglesias.

Primer Suplente de San Diego de Núñez: Raúl Puebla Castañedo; Segundo Suplente: Ignacio Acosta Cruz; Primer Suplente de Pijirigua: señorita Gloria González Martí; Segundo Suplente de Alonso Rojas: Juan Pérez Yanez.

SE PRESENTO EL EXMAYORDOMO DE PALACIO WALFREDO IBRAHIM CONSUEGRA.—Ante el Juez Especial doctor Ponce Chaple, —Secretario doctor Gorgas—, hizo su presentación el pasado día 6, el exmayordomo de Palacio Walfredo Ibrahim Consuegra, procesado en la causa que instruye dicho Juez por malversación, falsedad y estafa, en la que aparecen encartados el ex-Director Sebastián Planas, José Antonio Cabarga, José Pittari, Manuel Villapol, Gerardo Machado y otros.

Consuegra constituyó la fianza de cinco mil pesos dispuesta por el Juez para gozar de libertad, por lo que quedó en tal situación. Esta causa se contrae a la denunciada malversación de un millón de pesos durante el gobierno de Machado, que estaba destinado a la Universidad e la Habana y que se empleó en atenciones de la Renta de la Lotería Nacional.

SUSPENDIDOS LOS JUICIOS EN URGENCIA.—Fueron suspendidos, ayer, los juicios contra César Vilar, Secretario de la Confederación Nacional Obrera de Cuba, y otros numerosos acusados, por conspiración, propaganda sediciosa y otros delitos; y contra Enrique Casuso Hernández, Félix Mantecón Hernández y otros, por tenencia de pertrechos de guerra, de armas y de aparatos explosivos, y otros.

El juicio contra César Vilar se ha señalado, nuevamente, para el próximo viernes, día 13, en el Tribunal Número Uno; y el de Enrique Casuso, para el venidero jueves, día 12, ante el mismo Tribunal: ambos para las nueve de la mañana.

ANAYA MURILLO SE DISPONE A REORGANIZAR EL SERVICIO DE INSPECCION DE LA SECRETARIA

Diez nombramientos más para las Escuelas de Segunda Enseñanza, que se abrirán este mes. El primer retiro forzoso. Licencia a Romañach. Retiros y pensiones

NOTAS DE LA SECRETARIA DE EDUCACION

El Secretario de Educación, doctor Leonardo Anaya Murillo, llevará hoy a la firma del Presidente de la República un decreto autorizando a los graduados en cualquier escuela de la facultad de Derecho de nuestra Universidad para optar por las cátedras de Lógica, Psicología ,Cívica y Sociología de las Escuelas de Segunda Enseñanza.

De esta manera los abogados podrán también ser nombrados libremente para las cátedras que faltan aún por cubrir y para las que el Dr. Anaya hará las designaciones de un momento a otro, pues los concursos ya han sido celebrados y las escuelas de referencia se piensa abrirlas para el mes de enero.

REORGANIZACION DEL SERVICIO DE INSPECTORES

También el doctor Anaya estudia la reorganización total del servicio de inspectores de la Secretaría de Educación.

Se propone mantener un contacto más estrecho con los mismos y establecer un sistema de repórters diarios que lo pongan en antecedentes de los servicios prestados por cada uno de ellos.

LICENCIA A ROMAÑACH

Además ha concedido el Secretario de Educación una licencia de un año al maestro Leopoldo Romañach, Director de la Escuela San Alejandro, y una de nuestras glorias pictóricas, que ha de embarcar en viaje de estudios a Europa.

El doctor Esteban Valderrama, Secretario del plantel, lo sustituirá en el cargo mientras dure su ausencia.

RETIROS Y PENSIONES APROBADOS POR LA COMISION

Reunida la comisión del Retiro Escolar, bajo la presidencia del Dr. Santiago García Spring, Subsecretario de Educación, acordó proponer al doctor Leonardo Anaya Murillo, Secretario del Departamento, las jubilaciones de las maestras Juana R. Alegrán y Josefina del Corral Arnc na; el retiro forzoso de Aurora Gros García, profesora de Matanzas; los retiros por incapacidad física de Luisa Pérez Montes de Oca y Moisés del Portillo; y la concesión de las pensiones solicitadas por Ramón Víctores Arzola, Aracelia Margolles, P. Josefa Fernández Hernández, Sócrates Diego Sabater, Adela Sauvalle y María del Carmen López.

DIEZ NUEVOS NOMBRAMIENTOS PARA LAS ESCUELAS DE SEGUNDA ENSEÑANZA

Según nos informa el doctor Jorge Adams, Jefe de la Sección de Enseñanza Superior, se ha suscrito ya un decreto nombrando profesores titulares para las Escuelas de Segunda Enseñanza, cuya apertura se anuncia para el próximo enero, los catedráticos que expresamos a continuación, que ocupaban plazas por oposición o concurso en los antiguos institutos.

Hélos aquí: doctores José Russinyol y Carballo y Gustavo Aragón y del Pozo, para la Escuela Luz y Caballero, en esta capital; Florencio Calderón y Valdés y Antonio Ponce de León, para la Escuela José Martí, en esta capital; Manuel Labra y Fernández, Inés Guiteras y Llorens y Salvador Massip, para la Escuela Domingo del Monte, en la provincia de Matanzas; Pedro M. Camps y Camps y Severo García Pérez, para la Escuela de Segunda Enseñanza de Santa Clara; y doctor Emilio Biosca, para la de Camagüey.

Estos nombramientos, conforme expresa el decreto a que venimos aludiendo, se hacen durante el período electoral por juzgarse indispensables para el servicio público, porque tienen ya sus consignaciones en los presupuestos del Estado y porque los cargos se hallan vacantes.

EL TEATRO MARTI VUELVE A LA ANTIGUA COMPAÑIA POR DIEZ DIAS

El doctor Anaya Murillo ha decidido ceder, provisionalmente, el teatro Martí a la compañía cubana que actuaba en él desde el día diez hasta el veinte de los corrientes, es decir, mientras se celebra el concurso oficial convocado por la Secretaría de Educación, el cual decidirá a qué compañía del género cubano se le cede en definitiva, por el término de un año, que determina el reglamento.

Con ello accede el doctor Anaya a la petición de todos los artistas de la compañía citada, que en el referido coliseo tenían su único medio de vida.

MUEBLES PARA UNA ESCUELA DE GUINES

Ayer visitaron al doctor Anaya el Alcalde y el juez municipal de Catalina de Güines, en compañía del doctor Oscar G. Edreira, solicitando muebles y útiles para el kindergarten que funciona en dicho término.

A esos efectos le entregaron una exposición firmada por los padres de los cincuenta y cinco alumnos matriculados en el mismo.

El Secretario trasmitió órdenes de inmediato al Jefe del Negociado de almacén y efectos escolares.

NO SE REUNION LA COMISION UNIVERSITARIA

Ayer no se reunió la comisión reorganizadora universitaria ya que sus integrantes se encuentran estudiando detenidamente las últimas ponencias encomendadas a las subcomisiones.

OPOSICIONES EN EL CONSERVATORIO MUNICIPAL

Las oposiciones para cubrir varias plazas de profesores en el Conservatorio Municipal, comenzarán, según nos anuncia el doctor Rodríguez Lanza, el día doce de los corrientes, con las de violín, el lunes 16; sucesivamente tendrán lugar después las de pianista acompañante y las de guitarra el miércoles 18, y las de contrabajo el jueves 19.

Todas tendrán lugar a las ocho y media de la mañana.

BECA ADJUDICADA

La besa de piano ofrecida por el profesor Fischermann a la Secretaría de Educación ha sido adjudicada a la señorita Esperanza Luaces.

El tribunal calificador del concurso celebrado a dichos efectos lo integraron dos representantes de la Secretaría, la señorita Nena Benítez y el doctor Isidoro Corzo, y el propio profesor Fischermann.

UNA DELICADEZA DE MELUZA OTERO

Nuestro compañero Meluzá Otero, Delegado de la Secretaría de Educación en el teatro Martí y autor teatral a la vez, nos informó ayer que había retirado sus obras de la empresa de Rodríguez y Suárez, que ocupará provisionalmente el mismo, debido a que no quiere ser autor y delegado ofifcial a un mismo tiempo.

Ello es una delicadeza del distinguido periodista, que le privará de estrenar sus últimas producciones, entre las que se encuentran «La Plaza de la Catedral» y «Manuel García, el rey de los campos de Cuba».

Y el público será el perjudicado.

No pudo precisar la Dra. María Gómez Carbonell quiénes fueron los que le dieron muerte a Félix Ernesto Alpízar

Numerosos testigos depusieron ayer en Sanciones a favor del ex-Comandante Pedro A. Castells. Hoy será la inspección ocular en las faldas e interior del Castillo de Atarés

En la décima sexta sesión del juicio de la causa por los trágicos crímenes de Atarés, de que conoce el Tribunal Nacional de Sanciones, el primer testigo que es llamado y comparece, es la doctora María Gómez Carbonell, que era Presidenta de la Alianza Nacional Feminista en la fecha en q. se dió muerte a Félix Ernesto Alpízar, y cuyas manifestaciones giraron alrededor del infausto suceso. La doctora Gómez Carbonell, fué objeto de reiteradas preguntas por parte del Ministerio Fiscal, representado por el doctor Alfredo Bernal, por el acusador particular, doctor Ramón Zaydín; por el propio Presidente del Tribunal, Dr. Ricardo R. Duval y por los defensores doctores Heliodoro Gil y José Manuel Bermúdez, que aboga por el excomandante jefe del Presidio Modelo, Pedro A. Castells Varela, el cual Letrado presentó al comienzo de la sesión y le fué admitida, prueba documental en favor de Castells, la que tendrá en cuenta el tribunal al dictar sentencia.

Dijo la doctora Gómez Carbonell que fué ella, precisamente, la autora de la exposición de la Alianza Nacional Feminista, en la que se relataba el trágico fin de Alpízar,—cuyos detalles ya conocemos—, exposición que, como se comprenderá, no fué hecha pública en pleno gobierno de Machado, cuyos servidores tomaron participación directa en el asesinato, Gerardo Machado, como Presidente de la República, después, Octavio Zubizarreta, como Secretario de Gobernación, siguiendo por los jefes de las fuerzas armadas y de policía, de entonces,—que fueron los inductores y dieron las órdenes—cumpliéndolas los Expertos, procesados Federico Méndez, Salvador Vaquero, Miguel Balmaseda. Sostiene que aunque no puede determinar quiénes materialmente le dieron muerte, preciso es convenir que cuantos se corresponsabilizaban con el sistema y régimen de Gobierno de entonces, son los autores, y a los que la opinión pública acusaba.

Pese a las preguntas, insistentes, del doctor Duval, la doctora Carbonell no puede determinar quiénes fueron ni el grado de culpabilidad de cada uno, puesto que, especialmente, habla por convicción moral, por lo que todos saben y por lo que responde al sistema implantado por Machado; y estima que fué éste, directamente, quien dió la orden, pasando de autoridad a autoridad, para ser cumplida por los subordinados demostrando la desaparición de Alpízar y el hallazgo de sus restos en Atarés, que se cumplió al pie de la letra cuanto dispuso el entonces Presidente sobre la trágica suerte del valiente paladín de la Justicia y de la Libertad.

SECUNDINO GONZALEZ.—Mecánico que dice conocer a Guillermo Scott, el testigo que hizo alusión al declarante, por cuyo motivo fué convocado. No recuerda la fisonomía de Francisco Planes y, además, cuando él lo vió hace tres años, iba vestido de Sargento, por lo que de momento no lo reconoce en los bancos del Tribunal.

Dice que recomendado por el teniente Díaz Galup se presentó Planes con una máquina, en el taller, para que viera qué ocurría en el funcionamiento de la máquina. Como se trataba de un defecto en el acumulador y convinieron en prestarle uno, mientras cargaban el de la máquina ,el propio Planes fué a buscar el nuevo acumulador y como apenas podía levantarlo, el testigo, bromeando, dijo que cómo iba a levantar aquel peso si apenas podía con el revólver; a ello contestó el entonces sargento: «Pregúntale a Buttari para qué sirve este revólver», lo que hizo suponer al testigo que se trataba del que había dado muerte a Daniel Buttari, y así lo hizo observar a un escolta, quien le dijo que se trataba del sargento Planes.

PROCESADO FRANCISCO PLANES.—El procesado Planes pide para hablar, y el Presidente le concede la palabra y entonces dice que el testigo que ha desfilado es un calumniador, un mentiroso, al que le consta que es mentira lo que ha dicho, y pide al Tribunal que para deshacer la intriga tenga a bien pedir informes a fin de que vea que jamás manejó máquina ni tuvo nada que ver con el teniente Díaz Galup.

LUISA MARIA PEREZ.—Se encuentra cumpliendo pena por falsedad en documento oficial. En 1935, cuando era Jefe del Presidio Modelo el entonces comandante Castells, era Jefe del Hospital del Presidio.

Manifiesta que Castells le avisó que iban a ingresar ocho presos políticos que quería que ingresaran en el Hospital y los despojara inmediatamente de los trajes con que llegarían. En efecto, por la tarde llegaron los presos—soldados compañeros de Miguel Angel Hernández—que iban vestidos con traje azul y una gran «P» en la espalda. Les dió el desayuno y entregó a todos pajamas, tratándolos con los miramientos que le recomendó el Jefe del Presidio, quien no quiso poner a trabajar a aquellos hombres, como alguien le pidió, al parecer.

Toda la declaración del testigo—que dice no haberle sido rebajada la pena ni deber ningún beneficio a Castells—fué una magnífica loa del ex-Jefe del Presidio, poniendo de relieve que hacía un momento, lo habían visto presos políticos que estuvieron entonces en Presidio, entre ellos César Vilar, quienes le rogaron saludara al excomandante en su nombre y le hicieran presente sus buenos deseos.

MAXIMO GOMEZ JORGE.—Exteniente jefe de la Compañía Provisional del Presidio Modelo.

Recuerda la visita del teniente Díaz Galup, una tarde del mes de Junio de 1933. Llegó en avión y llevaba la orden de que dieran entrada y salida a un individuo llamado Miguel Angel Hernández. El comandante Castells le contestó que no cumplía más órdenes que las que le daban por escrito, por lo que Díaz Galup regresó a la Habana a la mañana siguiente, estando de vuelta por la tarde, y entregando una orden escrita del coronel Quesada. En vista de ello Castells dijo al testigo que cuando llegara el indivíuo, como no tenía nada que hacer en el Presidio y según le habían manifestado debía pasar a prestar un servicio del Estado Mayor, le podía entregar la boleta, sin necesidad de más.

Explica los sacrificios de Castells, quien tenía puesta toda su dedicación al Presidio que era toda su razón de vivir, pues primero atendía las cosas del Presidio que a la familia y trabajaba desde las cuatro de la mañana hasta las nueve de la noche, con una dedicación que rayaba en heroísmo.

El testigo no puede aceptar en manera alguna que Castells hubiera admitido una orden sabiendo que iban a dar muerte a un hombre y con motivo de ello cuenta que tuvo oportunidad, en una ocasión, de estar presente en una entrevista en que el general Alberto Herrera pedía al comandante Castells y al teniente Ambrosio Galup que hicieran desaparecer a los líderes estudiantiles Rubén de León, Ramiro Valdés Daussá y Rafael Escalona Almeida, que se encontraban presos, a lo que no sólo se negó rotundamente el entonces comandante Castells, sino también el teniente Díaz Galup.

En igual sentido, con respecto al procesado Pedro A. Castells, se expresan los testigos, ex teniente Aviador Julio García, doctor Julio San Martín y el comandante de la Policía Nacional Eleuterio Vega. El Dr. San Martín manifiesta que no sólo tuvo con los presos políticos el mejor trato el entonces Jefe del Penal, sino que para él, particularmente, más que atenciones, ya que tuvo la desgracia de caer gravemente enfermo en dos ocasiones y en el Hospital del Presidio encontró todo lo necesario y hasta para que lo operaran fué trasladado en avión desde el Presidio al Hospital de Columbia.

El Presidente suspende la sesión para continuarla mañana, miércoles, a las dos de la tarde. Esta tarde, a la misma hora, se constituirá el Tribunal en la falda del Castillo de Atarés y luego al interior del mismo, para llevar a cabo la anunciada inspección ocular, relacionada con el asesinato de Daniel Buttari.

APROBADAS LAS CUENTAS DEL DESAYUNO ESCOLAR

La Junta de Educación de la Habana aprobó en su última reunión las cuentas del desayuno escolar de este distrito y no adoptó acuerdo alguno respecto a la sustitución del Toddy por Bobak, propuesta por la casa Echevarri y Compañía.

El asunto será abjeto de un amplio estudio.

PASAPORTES Y CERTIFICADOS.—El Negociado de Ciudadanía y Migración de la Secretaría de Estado expidió en el día de ayer los siguientes documentos; Pasaportes: Inés Giménez Sasero, Alfredo Sam. Certificados de Nacionalidad: Javier Pedreira García, Eladio Calderín Collazo, Antonio Costa y Leal, Leonor Canal Rodríguez, Vitaliano del Pozo González, Evaristo Varela Alvarez, José Alvarez Barceló, Arturo Sansores López de Quintana, Cartas de naturalización. Sultana Mitrani y Rodríguez, Manuel Sosin Blanco, Víctor Leslie y Rubens, José Díaz Cuervo, Chaim Ptaszcwiewz, Valentín Domínguez Escos, José Rodríguez Riguera, Max Lichy y Otero, José Rodríguez y García, Luis Nao, Aron Cheblum, Itzko Beigelman, Domingo Sánchez y de la Cruz, Jacob Itic Raporrot, José Bilbao Aumategui.

El Secretario de Obras Públicas ha dispuesto una investigación acerca del incidente con los libertadores

El Centro de Veteranos, en vista de que no disponía el departamento de otros vehículos, aceptó que fueran los camiones que se destinan al traslado de los jornaleros

INFORMACION DE LA SECRETARIA DE OBRAS PUBLICAS

El Secretario de Obras Públicas, realizó ayer una inspección a las obras que se ejecutan en la provincia de Pinar del Río. Desde la capital pinareña dió órdenes al ingeniero señor Gastón, para que inicie un expediente de rápida investigación sobre el incidente surgido el día 7, con motivo del transporte de los veteranos al Cacahual.

La Secretaría de Obras Públicas tiene interés en aclarar que los vehículos puestos a la disposición de los veteranos, no fueron como alguien maliciosamente ha dicho los camiones del servicio de limpieza de calles, sino los camiones con zunchos neumáticos que utiliza el Departamento para sus obras. Se pidió transporte para cuatrocientas o quinientas personas, y el Departamento no contaba con ómnibus ni autos particulares para ese servicio, por lo que el Centro de Veteranos solicitó que fueran camiones con asientos improvisados, conformes en que el Departamento no tenía otros medios disponibles para el transporte de veteranos al Cacahual. El Sr. Rosendo Plata, secretario particular del Sr. Echarte, cedió su máquina durante el día a un grupo de familiares de Maceo.

CONCESION DE UN CREDITO.—Para las obras de reparación de la carretera de Güines-Nueva Paz-San Nicolás, se ha concedido un crédito de $20.000. Estas obras que han sido reiteradamente solicitadas por los señores Baldomero Penichet, Luis Lavín Marcaida y Armando Chardiet, comenzarán a la mayor brevedad.

LA CARRETERA DE LOS PINOS.—El Presidente de la Asociación de Propietarios de Los Pinos, estuvo en la Secretaría de Obras Públicas, tratando de las obras prometidas, relativas a la reparación de la carretera que comunica aquel Reparto con la Víbora, la cual se halla en estado intransitable. Fué informado el señor Juan José Iglesias, de estar concedidos los créditos correspondientes y que esas obras las que darán comienzo tan pronto el Código Electoral lo permita.

SOBRE UN TRAZADO.—Se ha dado contestación a un escrito del Inspector General de los Ferrocarriles, en relación con los perjuicios que dice ocasiona la carretera de Guanabais, Lewistone a Cacocúm, manifestándole Obras Públicas que no se trata de una carretera, sino de un camino vecinal, por cuyo motivo es de la competencia del Municipio correspondiente y no de la Secretaría.

UNA CIRCULAR.—Se ha dispuesto por medio de una circular de orden interior de la Secretaría, que en los proyectos del Departamento, no se mencionen en lo adelante, nombres de ninguna cantera, en la cual pudiera obtenerse material para las obras en vías de construcción, siendo el propósito del Sr. Echarte con esa circular, desterrar el más leve indicio de parcialidad en las subastas.

ADQUISICION DE ACERO PARA UN PUENTE.—Se está tramitando por el Departamento de O. P. el proyecto para adquirir la estructura de acero destinada al puente "Camajuaní", en la carretera de Caibarién a Santa Clara.

UNA SOLICITUD.—El Sr. Juan J. Remos, secretario interino del Consejo de Estado, ha trasladado a la Secretaría una solicitud de los vecinos de Güines que se interesan por una desviación de la carretera que va de la Habana a dicho localidad, pretendiendo con ello aminorar los accidentes en la curva de la forma conocida por "Cachimbo".

Explica la Secretaría de Estado la intervención del cónsul de Cuba en la repatriación de Cabrera Portela

Francia se niega a conceder cuota de importación a la langosta cubana. Stock de azúcar en la Argentina. Dará Margot Ros un recital en Filadelfia en la Sala Curtiss

Recientemente algunos periódicos de la capital acogieron en sus columnas las manifestaciones del ciudadano cubano señor Sebastián Cabrera y Portela, a su regreso de las Islas de Canarias, donde permaneció varios años, declaraciones en las que acusó al señor José Clavijo Torres, Agente Consular de Cuba en Santa Cruz de Tenerife, y también al señor José M. García, Secretario del Ayuntamiento de Villahermosa, de que ambos lo habían embarcado para Cuba, con el pretexto de tener perturbadas sus facultades mentales, para despojarlo de su cuantiosa fortuna.

Después de investigado minuciosamente el caso, y según los informes recibidos en la Secretaría de Estado, se ha podido comprobar lo siguiente:

Primero: que dicho señor Cabrera y Portela, no posee tales bienes de fortuna.

Segundo: que en efecto, tiene perturbadas sus facultades mentales, habiendo residido en el citado pueblo de Villahermosa durante algún tiempo en completo estado de indigencia.

Tercero: que el señor José M. García tuvo recogido en su casa, por caridad y ser amigo de su familia, al señor Cabrera y Portela, hasta que dado sus manías y extravagancias, decidió solicitar del Cónsul señor Clavijo Torres, su repatriación, escribiéndole a un hijo de Cabrera, que reside en New York, para que le enviara el importe del pasaje.

Cuarto: que este último remitió la suma de 725 pesetas españolas, cantidad que se destinó a los gastos de pasaje y de albergue en una posada del presunto demente, en Santa Cruz de Tenerife, a donde fué llevado desde Vilahermosa custodiado por una persona destinada al efecto.

Sexto: que el día 23 de octubre último fué por fin embarcado para Cuba el señor Cabrera Portela, donde al llegar hizo las manifestaciones recogidas por algunos diarios.

Séptimo: que según todos los informes oficiales que se han podido obtener en la Secretaría de Estado, el Agente Consular señor Clavijo Torres lejos de haber procedido de manera indebida en este caso, lo hizo con absoluta diafanidad, contribuyendo muy eficazmente a la repatriación del precitado compatriota, llegando a obtener una rebaja del 25 por ciento en el pasaje del señor Cabrera.

El señor Cabrera Portela tiene, como se ha dicho, un hijo en New York nombrado Regino Cabrera, y una hija, la señora María Cabrera, que reside en el pueblo de Cabaiguán.

STOCK DE AZUCAR EN LA ARGENTINA: El Ministro de Cuba en la República Argentina, señor Calixto Whitmarsh ha remitido a la Secretaría de Estado un informe relativo a la existencia de azúcar en dicho país y del cual tomamos los datos siguientes: ,

«La existencia de azúcar que había en las plazas consumidoras de la Argentina el 31 de agosto último, es como sigue: en la capital Federal, 35.355 toneladas; en Rosario, de Sta. Fé 4.339 toneladas; en Córdoba, 29.840 toneladas, en Santa Fé 1491 toneladas en San Juan, 1328 toneladas; en Santiago del Estero (provincia) 39,105 tonelads; en Mendoza, 143 toneladas; en Tucumán 7081; en Salta y Jujuy, 1375 en los ingenios 214.960; en diversos depósitos 7690 y en tránsito 12.950 lo que hace un total de 355,mil 657 toneladas.

Estos datos han sido suministrados a la prensa argentina,, por la Dirección de Comercio e Industria del Ministerio de Agricultura.

FRANCIA NO ADMITIRA LANGOSTA CUBANA.—Por el Negociado de Comercio Internacional de la Secretaría de Estado se ha remitido a los exportadores de langosta de este país una circular que dice lo siguiente:

«En relación con las gestiones que esta Secretaría viene realizando a fin de obtener, por parte del Gobierno de Francia. La fijación de una cuota para nuestras exportaciones de langosta en conserva a aquel país durante el año de 1936, deseo participar a ustedes que se ha recibido en este Centro un cablegrama del señor Ministro de Cuba en Francia, informando que no obstante el diligenciamiento efectuado, el Gobierno de Francia no se encuentra dispuesto a fijar cuota a Cuba.

RECITAL DE MARGOT ROOS.—Según informes recibidos en la Secretaría de Estado, el día 18 de los corrientes el gran director Hoffman presentará a la niña cubana Margot Ross, que sólo cuenta diez años de edad y ya está consagrada como una gran pianista, en el Instituto Curtis, de Filadelfia, donde ofrecerá un recital, para el cual ya se han agotado las localidades.

Algunos días más tarde, nuestra eminente precoz compatriota tocará el Concierto de Mozat con la orquesta sinfónica de dicha ciudad americana, bajo la dirección del famoso maestro Stojkoswky.

EMBARQUE DE LICORES.—La Secretaría de Hacienda autorizó los siguientes embarques de licores: Por el vapor President Monroe 102 cajas ron para Los Angeles; vapor Tivives, 2 barriles whiskey para New Orleans; vapor Cuba, 150 cajas ron para Puerto Rico, 8 bocoyes de 100 garrafones de aguardiente y 3 bidones de alcohol para Islas Canarias; vapor Istria, 6 barriles de ron para Las Palmas; vapor Oriente, 100 cajas de ron para New York y vapor President Monroe 11.123 litros de ron para San Francisco.

CULTIVO DE CAFE EN ISLA DE PINOS.—Al objeto de establecer el cultivo del café en Isla de Pinos, el Inspector de Agricultura ha pedido a los inspectores de Pinar del Río, Santa Clara y Oriente le envíen semillas seleccionadas para comenzar a cultivar el café en dicha Isla.

EXPORTACIONES DE FRUTOS CUBANOS.—Por el vapor Florida fueron remitidos para Miami 60 huacales de piñas. Para New wYork, 1,354 lugs de tomates y 1,600 racimos de plpáátanos. Por el vapor Cuba para Tampa y Key West fueron exportados 5 huacales de papayas, 147 huacales de piñas, 13 cajas de plátanos y 90 bultos de quimbombó.

Por el vapor Oriente, para New York, fueron exportados 385 huacales de piñas, 21,462 lugs de tomates, 6077 de habas limas; 371 huacales de quimbombó; 229 huacales de pimientos; 479 huacales de berengenas; 662 huacales de pepinos; 22 barriles de yuca y 463 racimos de plátanos.

En el vapor «Orizaba» fueron exportados al puerto de New York, 43 huacales de piñas; 8,042 cestos de habas limas, 500 huacales de quimbombó; 14,766 huacales de tomates; 5 huacales de pepinos; 253 huacales de pimientos; 17 sacos de malangas; 8 barriles de yuca; 498 racimos de plátanos; 32 huacales de berengenas y 3 cajas de calabazas.

Señalado para la tarde del día 19 el lanzamiento de la ferretería que está situada en Galiano y San José

Declarado intestado el fallecimiento del Sr. Marcelino Mansilla y García. Sentencia en un menor cuantía. Otra declaratoria de herederos. Asuntos civiles turnados ayer

DIVORCIO SIN LUGAR.—El señor Juez de Primera Instancia de Almendares, ante el Secretario doctor Enrique Whitmarsh y García, y en los autos del juicio de mayor cuantía sobre divorcio seguido por el señor Luis A. López Mendez contra la señora Helen B. Norden, ha dictado sentencia declarando sin lugar la demanda establecida.

SENTENCIA EN UN MENOR CUANTIA.—El señor Juez de Primera Instancia de Almendares, doctor Zaldívar, ante el Secretario Antonio Rubio y Padilla, y en los autos del juicio declarativo de menor cuantía establecido por la Compañía de Efectos musicales Giralt, S. A. contra Genaro Lago y Suárez, ha dictado sentencia por la que declara con lugar la demanda y en consecuencia condena al demandado a reconocer que se encuentra resuelto el contrato celebrado con la entidad actora, y sus modificaciones de doce de enero de 1932, 17 de agosto de 1931 y 26 de julio de 1932 con relación todos a un piano vertical «Giralt» a que en el acto devuelva a la sociedad demandante ese instrumento musical, y a la pérdida de todas las cantidades entregadas a cuenta.

DECLARATORIA DE HEREDEROS.—El propio Juez de Almendares y ante el Secretario Rubio, declaró, por auto de ayer, intestado el fallecimiento de Francisco Clerch y Pérez y por sus únicos y universales herederos a sus hijos legítimos nombrados Remigio Francisco y María de los Angeles Clerch y Morera, sin perjuiucio de la cuota vidual usufructuaria a favor de su viuda la señora María del Carmen Francisca Saturnina Morera y Sánchez.

OTRA DECLARATORIA DE HEREDEROS EN EL ALMENDARES.—Ante el Secretario Hermógenes Giménez, dictó auto ayer el doctor Zaldívar Cordero, Juez de Primera Instancia de Almendares, declarando intestado el fallecimiento de Enrique Vicente Francisco Giroud y Zapari y por sus únicos y universales herederos a sus hijos legítimos nombrados Paulina, Salvador Vicente Enrique, Enrique Julio, Lucrecia Micaela, Amelia Sofía, Jorge Avelino y Margarita Giraud y Lauderman y Pulido, y a su viuda, señora Ana Josefa del Rosario Lauderman y Pulido, en la cuota vidual usufructuaria que le asigna la Ley.

SENTENCIA DE DIVORCIO.—Con fecha de ayer el señor Juez de Primera Instancia del Centro, doctor Rubio Linares, dictó sentencia ante el Secretario Boudet, declarando con lugar la demanda de divorcio establecida por Juan José Valdés contra Teresa Ursula Chacón, y en consecuencia dejando disuelto el vínculo matrimonial existente entre ambos conyuges.

CONDENADO EL SEÑOR AMADEO CUE A PAGAR A OTERO Y CIA. $903.—El señor Juez de Primera Instancia del Centro, doctor Rubio Linares, dictó sentencia ayer ante el Secretario Abelardo Piedra, en los autos del juicio declarativo de menor cuantía establecido por Otero y Cía. contra Amadeo Cue, y por cuya sentencia declara con lugar la demanda y en consecuencia condena al demandado a que en el acto de y pague a la entidad actora la suma de $903.86, de principal mas los intereses legales desde la interpelación judicial, más las costas causadas.

DECLARADO INTESTADO EL FALLECIMIENTO DE MARCELINO MANSILLA Y GARCIA.—Por auto de ayer ante el Secretario Piedra, el señor Juez de Primera Instancia del Centro declaró intestado el fallecimiento de Marcelino Mansilla y García y por sus únicos y universales herederos a sus dos hermanos de doble vínculo nombrados Juan y Manuela Mansilla y García.

PRUEBAS EN UN DIVORCIO.—El señor Juez de Primera Instancia del Norte, doctor Juan Francisco Nodarse, ante el Secretario Gárate y en los autos del juicio de divorcio establecido por Ismael Piñeiro y Hernández contra Leonarda Hernández, ha señalado el día 16 del actual, a las 9 de la mañana, para que preste confesión la demandada; y el mismo día, a las 9:30 de la mañana par que declaren los testigos de Piñeiro.

LANZAMIENTO DE UNA FERRETERIA.—En el juicio de desahucio seguido por ante el Secretario Fabio Gárate en el Juzgado de Primera Instancia del Norte, el señor Juez ha señalado para el lanzamiento del establecimiento de ferretería situado en Galiano 101 esquina a San José, de la Sociedad de Bernardo Blanco y Cía a las 3 de la tarde del día 19 del actual, según lo interesado por el doctor Manuel Vila Roldán.

RELACION DE LOS ASUNTOS CIVILES TURNADOS DURANTE EL DIA DE AYER

Exhortos: De Marianao en hipotecario por The National City Bank of New York contra Julia Pla Martín, al Centro.

De Güines en inscripción de finca urbana por José María García y López, al Oeste.

De Remedios, por Mercedes Casanova contra Arturo Grau, al Sur.

De Cárdenas, en desahucio por Adolfo Montana contra la Compañía Cubana Cuban Cane Products, al Sur.

De Guanabacoa en divorcio por Francisca Mourat y Moreno contra Vicente Tejera de Vega, al Oeste.

Demencias: De Alfredo Díaz Cuesta, al Sur; Miguel Pérez Pérez, al Centro; Salomon Esquenazi, al de Almendares; Antonio Quijada Rodríguez, al Norte.

Pensión de veterano: La solicita como tal: Tranquilino Abreu Abreu, al Centro.

Jubilaciones: Las de: Juan José Mignagaray y Bori, al Oeste; Salvador Bounet y Núñez, al Sur; Dolores Portuondo y Blez, en pensión de Emilio Núñez Rodríguez, al de Almendares.

Apelaciones: Compañía Cubana de Electricidad contra Alfredo Ayme, al Sur; y Pedro Paz, contra María Rodríguez, apelación del Municipal del Sur.

Desahucio: Juan Amado Silva contra Natural Mineral Products Corporation al de Almendares.

Hipotecario: Juan Antonio Vistuer y Díaz, contra José Manuel Zisburu y Sauwell, al Oeste.

Declaratoria de herederos: De Emilio Molina Puyar, al de Almendares.

Divorcio: Ana Rosa Lugones y Bonelli contra Santiago Rodríguez Pons, al Centro; George C. Mizell contra Mabel G. Reynolds, al Norte; María Victoriana Eloísa Rodríguez Lozano contra Enrique López y Valdés Valenzuela, al de Almendares.

Accidentes del trabajo: Turnados los ocurridos a: Pedro Alemán, al Este; Lorenzo Hidalgo al Este; Pedro Silva de la Paz, al Este; Manuel Cembas, al Norte; Evelio García al Centro; Concha Díaz al Oeste; Pablo Martínez, al Almendares; Amelia Alvarez, al Sur; Pedro Alburquerque, al Oeste; Alejandro Freixas, al Almendares; Lorenzo Gálvez, al Oeste

M.E.C.D. 2016

DESPUES DE UNA VENTA DE 11,265 SACOS DE PUERTO RICO A 3.10 CTVS. EL MERCADO ESTUVO MAS SOSTENIDO

Una información en torno a las tarifas mínimas de seguros

La Cámara de Comercio se ha dirigido a sus miembros para que le suministren los detalles

Con motivo de la constitución de la Comisión Revisora de Primas Mínimas de Seguros Contra Accidentes del Trabajo, la Cámara de Comercio de la República se ha dirigido a todos sus miembros informándoles el nombramiento del Delegado de dicha corporación y pidiéndoles los informes que se expresan en esta comunicación:

«Por encargo del señor Presidente de esta Cámara de Comercio, tenemos el honor de manifestarle que ha quedado constituída la Comisión Revisora de Primas Mínimas del Seguro contra Accidentes del Trabajo y que ha salido electo delegado suplente por las Empresas de Servicios Públicos el doctor Roberto Godoy, alto empleado de la New York and Cuba Mail S. C. Co (Ward Line), entidad asociada a esta Cámara.

El delegado doctor Roberto Godoy defenderá los tipos de primas que afecten al comercio marítimo para que se establezca una tarifa justa y razonable, y con ese objeto deben enviársele a la mayor brevedad posible los datos siguientes:

1.—Distintas clasificaciones del personal y número aproximado de personas empleadas en cada clasificación de trabajo.

2. Nómina correspondiente a cada clasificación.

3. Número de accidentes por clasificación divididos en temporales, permanentes y mortales.

4. Número total de días, aproximado, que estuvieron sin trabajar los obreros que sufrieron accidentes.

5. Promedio mensual de jornal ganado por los obreros lesionados.

Dichos datos deben ir en dos grupos, uno del año 1934, y otro de los 10 primeros meses del año 1935».

MERCADO DE LONDRES

LONDRES, diciembre 9. (Por el hilo directo de Luis Mendoza y Cía).—El oro en barras se cotizó hoy en el mercado libre de Londres a 141 chelines medio penique, contra 141 chelines 1 y medio peniques el sábado.

Han sido adquiridas por cuenta ignorada las £226,000 en oro en barras que había disponibles en el mercado libre de Londres.

—La Bolsa de Londres estuvo quieta y a precios sistenidos, cotizándose International Nickel a 48 tres octavos y Brazilian Traction a 10 tres octavos.

Las existencias de caucho crudo en esta plaza sumaban el 7 de diciembre 88,904 toneladas: merma de 1122 respecto a la semana anterior; las de Liverpool sumaban 76,622: aumento de 252.

—La plata estuvo a 28 tres cuartos. Baja de 7/16.

GANANCIAS Y PERDIDAS DE LAS EMPRESAS AMERICANAS

NEW YORK, diciembre 9. (Por el hilo directo de Luis Mendoza y Cía).—Safeway Stores, en las cuatro semanas finalizadas el 30 de noviembre, vendió un 25.7 por ciento más.

—American Steel and Wire, subsidiaria de la US Steel, ha puesto en funcionamiento dos altos hornos.

—Consolidated Gas redimirá diez millones de pesos en obligaciones.

—United Business Service aconseja recoger utilidades en Air Reduction.

—Cobre extranjero de 8.82 y medio a 8.85.

MERCADO DE METALES

Cierre ayer, en New York, recibido por el hilo directo de Luis Mendoza y Compañía:

Cobre	8.85
Oro en borra	35.00
Manganeso	23.00
Nickel	35
Plata	65⅜
Lata	51⅛
Zinc	5.22½

MERCADO DE CAFE

Cierre ayer, en New York, recibido por el hilo directo de Luis Mendoza y Compañía:

Diciembre	4.61
Marzo	4.81
Mayo	4.96
Junio	5.07
Septiembre	5.18

Instantina
contra
RESFRIADOS Y DOLORES
BAYER

COMPAÑIA FEDERAL DE SEGUROS, S.A.
FUNDADA EN 1919
SEGUROS CONTRA ACCIDENTES del TRABAJO
Gabinete Médico propio
Esta Compañía tiene depositados en la Tesorería General para responder a sus operaciones de seguros, $125,000.00 en Bonos de la República de Cuba.
Oficinas: Aguiar y Empedrado. Habana. Teléfono M-1899. Apartado 2001.

BOLSA DE LA HABANA

Cotizaciones efectuadas ayer en la Bolsa de la Habana

Bonos y Obligaciones	Comp.	Vend.
República de Cuba:		
Speyer, 1904	100	103½
Deuda Int. 1905	88	93⅞
4 y medio, 1909	90	100
Morgan, 1914	98	106
Morgan 5½ 1923	100½	103
O. Públicas, 5½ 1945	34½	35
Oblgs. Oro 5½ 1935	18	50
Recibos de Depósito de Obligaciones Oro	11	24
Azúcar 5½ 1940	88	101
Rep. Cuba, Morgan (Seriados) 5½% — 1927:		
H Vence 1 de julio 1935	96	110
I Vence 1 de julio 1936	94	106
J Vence 1 de julio 1937	93	103
Ayuntamiento Habana 1a. Hipt.	81	110
Ayuntamiento Habana 2a. Hipt.	81	108
Centro Asturiano	39	60
Banco Territorial S. B.	41	47
Cervecera	44	60
Cervecera (Obligaciones no Hipt.)	7	12
Gas	100	—
Havana Electric (Consolidados)	35	40
Havana Electric, Debentures (Oblgs. no Hip.)	4¼	5⅛
Jarcia Matanzas	—	—
Edificio La Metropolitana, S. A.	10	—
Mercados de Abasto y Consumo 1a. Hipt.	38	50
Nueva Fábrica de Hielo	100	110
Papelera Serie B.	90	—
Teléfono	80	—
Unidos	10	—

ACCIONES

	Comp.	Vend.
Cervecera	17	40
F. C. Consolidados de Cuba, P.	7	7½
Cuba R. R.	8	—
Fibras y Jarcia	10	—
Hav. Elec. Utilities Co., P., 6 por ciento	32	37
Hav. Elec. Utilities Co., P., 5 por ciento	8½	—
Havana Elec. Ry. Co., Pref.	2	6
Havana Elec. Ry. Co., C.	⅜	1
Jarcia, P.	46	—
Jarcia, C.	7	—
Licorera de Cuba	4	6
Mercantil, La (Seguros)	65	—
Metropolitan Auto	100	—
Naviera, P.	8	12
Naviera, C.	1	—
Nueva Fábrica de Hielo	135	—
Nueva Fábrica de Hielo (Benefs.)	28½	34
Pesca P.	20	80
Pesca, C.	4	20
Teléfono, P.	35	—
Teléfono, C.	10	—
Unidos	1½	3
Unión Oil	1	6

COTIZACION LIBRE

Bonos y Obligaciones	Comp.	Vend.
Inter. Tel. Convert. 4 y medio por ciento	82	—
Inter. Tel. 5 y medio 1955	77	—
Cuba Tel. Co. 7 y medio por ciento	96	—
Cuba R. R. 5 por ciento 1952	47	—
Cuba R. R. 7 y medio por ciento 1936	48½	—
Norte de Cuba 5 y medio por ciento 1942	49½	—
Manatí Sugar 5 y medio 1942	19	—
Vertientes Sugar 7 por ciento 1942	9	—
Eastern Sugar 7 y medio por ciento 1937	12	—
Central Cunagua 6 por ciento 1957	96	106
Centro Gallego 6 por ciento 1975	30	—
Vedado Tennis 3% 1949	6	9
Pro Arte Musical 7%	20	—
Casino Español 6%	45	60

ACCIONES

	Comp.	Vend.
Inter. Telp. and Tel.	13	14⅞
Cía. Cubana de Elect. Pref., $6.00	23	—
Cuban American Sugar, Pref.	60	—
Cuban American Sugar, Comunes	6¼	—
Cuba Company, Comunes	17⅛	—
Nueva Papelera Cubana	80	—
Cía. Litográfica, Pref.	30	—
Auxiliar Marítima, Pref.	3	7
Seguros La Comercial	50	—
Seguros El Comercio	108	—

COTIZACION A TERMINO
Entregas: Los días 15 y último de mes. Hora 3½ P. M.

Bonos y Obligaciones	Comp.	Vend.
República de Cuba:		
Speyer, 5 por ciento	100	103
Deuda Interior	90	94
Speyer 4 y medio por ciento	92	100
Morgan 5 por ciento	98	104
Morgan, 5 y medio por ciento	100	103
O. P. 1945	35	35½
Obligs. Oro	20	45
Recibos de Depósito de Oblgs. Oro	11	20
Azúcar	90	—
Julio 1935, H. Morgan	97	—
Julio 1936, I Morgan	96	—
Julio 1937, J. Morgan	95	—
Ayuntamiento, Primera	91	108
Ayuntamiento, Segunda	93	110
Centro Asturiano	39	—
Cervecera Internacional	45	58
Cervecera Internacional (Obligs. no Hipt.)	7¾	—
Gas y Electricidad	101	—
Havana Electric Ry. C.	35	40
Havana Electric Ry. Co. (Obligs. no Hipt.)	4⅛	5¼
Jarcia de Matanzas	95	—
Nueva Fábrica de Hielo	100	—
Papelera Cubana, S. B.	95	—
Cuban Telephone Co.	85	—
Unidos	10	—

ACCIONES

	Comp.	Vend.
Cervecera Internacional	10	40
F. C. Consolidados Prfs.	6¾	7⅜
Cuba Railroad, Prefs.	9	—
H. E. Utilities, Prefs.	33½	37½
H. E. Utilities, Pretes.	9	—
Jarcia, Preferidas	47	—
Jarcia, Comunes	8½	—
Licorera de Cuba	4	6
Naviera, Preferidas	8	—
Naviera, Comunes	1	—
Nueva Fábrica de Hielo	135	—
Nueva Fábrica de Hielo (Benefs.)	29	—
Teléfonos, Prefs.	39	—
Ferrocarriles Unidos	1½	—
Unión Oil Co.	2⅜	3½

VALORES

Los bonos de la República, los de las compañías industriales y los de las empresas de servicios públicos que hemos mencionado en nuestras últimas informaciones, actuaron ayer con tono sostenido en el mercado local de valores.

Abrieron con alguna pesadez los bonos de Obras Públicas 1945, operándose en $1.000 a 34 siete octavos, y en tres lotes más de mil pesos a 35. Durante el día estos bonos se mantuvieron en el mismo tono que tuvieron en las sesiones anteriores.

De las acciones fueron objeto de mucho interés las preferidas de los Ferrocarriles Consolidados de Cuba, y las fundadoras y beneficiarias de la Nueva Fábrica de Hielo.

Tanto los bonos como las acciones que figuran en la pizarra de la Cotización Libre que diariamente se efectúa en la Bolsa de la Habana, actuaron dentro de los mismos tipos de la semana anterior.

Durante el día se operó en privado en bonos de Speyer, Morgan, Obligaciones del Ayuntamiento, bonos de la Havana Electric Railway, y en acciones de los Consolidados de Cuba, Havana Electric Utilities, Nueva Fábrica de Hielo, Ferrocarriles Unidos y otros.

El ORO y la PLATA

Cotizaciones al cierre ayer, en la Bolsa de la Habana:

Oro contra billete americano	98⅝	99
Oro acuñado contra billete americano	160	170

MERCADO DE GRANOS

Cierre ayer, en Chicago, recibido por el hilo directo de Luis Mendoza y Compañía:

Trigo:	
Diciembre	95
Mayo	95
Julio	89⅝
Maíz:	
Diciembre	58
Mayo	59
Julio	60⅛
Centeno:	
Diciembre	47⅛
Mayo	50⅛
Julio	50½
Trigo de Winnipeg:	
Diciembre	83⅝
Mayo	87¼
Julio	87¾

MERCADO DE MANTECA

Cierre ayer, en Chicago, recibido por el hilo directo de Luis Mendoza y Compañía:

Diciembre	12.50
Mayo	12.30
Granel	12.00

ACCIONES DE LOS BANCOS

Cierre ayer, en New York, recibido por el hilo directo de Luis Mendoza y Compañía:

Guaranty	323
Chase Bank	40⅛
City Bank	38¾
Irving	17¾
Chemical	56⅛
Bankers	69¾
First National	2.040
Hanover	131
Boston	46
Royal Bank	159

Compañia Papelera Nacional, S. A.
OFICIOS 22.—HABANA.
AVISO
Se hace saber, que el señor Rafael Jiménez Rojo, a cuyo nombre aparece inscripto en el Libro Registro de Acciones el Certificado No. 46, por una acción, expedido a su nombre en 30 de Enero de 1931, ha solicitado de esta Compañía la expedición de un duplicado de dicho certificado, por habérsele extraviado el mismo, y que transcurridos los 30 días naturales siguientes a la publicación de este aviso en la Gaceta Oficial de la República y en uno de los periódicos de mayor circulación de la ciudad de la Habana, sin que se haya presentado reclamación alguna, se someterá a la aprobación de la Junta General de Accionistas la cancelación del referido certificado de acciones y expedición de su duplicado.
Habana, 9 de Diciembre de 1935.
Carlos M. Falla y Alvarez,
Secretario p. s.

133 barcos de todas clases entraron en Prto. en noviembre

En los once primeros meses de 1935 han entrado en la rada habanera 1,510 buques

En noviembre próximo pasado el total de buques entrados por la Habana, da una cifra de 133 contra 120 en igual mes de 1934; ascendiendo en los primeros 11 meses a un total de 1,510 buques, de todas clases, contra 1.364 en dicho período de 1934, arrojando, por tanto, un aumento en este año de 146 buques.

Véase a continuación el total de los buques entrados, de todas clases y los de carga, según los records del puerto de la Habana:

11 meses	Total	Con carga
1931	2,078	1.485
1932	1.901	1.320
1933	1.669	1.207
1934	1.364	1,140
1935	1.510	1,168

Conviene aclarar que en las cifras de 1933 están incluídas 28 unidades de guerra que entraron en aquel año.

PROMEDIOS DE AZUCARES

Precio Promedio Oficial en Almacén, alcanzado por la libra de azúcar para la plaza de la Habana, de la semana comprendida del 25 al 30 de Noviembre de 1935, ambos inclusives, que servirán de base para graduar los fletes de azúcares por ferrocarril, en cumplimiento del Decreto-Ley número 907 de 5 de marzo de 1935, de: 1.751101 (Un centavo setecientas cincuenta y un mil ciento una millonésimas de centavos).

Habana, Diciembre 9 de 1935.

Dirección de Industrias, Oficina de Asuntos Azucareros.

GANADO

LOS PRECIOS EN PIE

Precios pagados por compradores, entregado el vacuno en el punto de origen, y en la capital el de cerda y lanar:

	Ctvs. Libra
Vacuno, a	3½
Cerda, de 7¾ a	9
Lanar, de 3 a	3½

LOS PRECIOS DE LA CARNE

Los precios que rigen en los Mataderos de esta capital para las carnes, son los siguientes:

	Ctvs. Kilo
Vacuno, de 15 a	16
Cerda, de 25 a	30
Lanar, de 15 a	25

MATADERO DE LUYANO

Se sacrificaron ayer, en el Matadero de Luyanó:

	Cabezas
Vacuno	110
Cerdos	22
Carneros	11

MATADERO INDUSTRIAL

Se sacrificaron ayer, en el Matadero Industrial:

	Cabezas
Vacuno	174
Cerdos	69
Carneros	51

CARROS ENTRADOS

Llegaron 6 carros de Las Villas, 3 de Oriente y 2 de Camagüey, con ganado vacuno para el Matadero Industrial.

Vendemos toros y novillos de 4 años, raza Puerto Rico, seleccionados para bueyes y que tenemos en nuestras fincas de Jiguaní, Oriente.
Pida informes a:
F. Fernández y Cía.
Apartado No. 131
Santiago de Cuba.

BOLSA DE NUEVA YORK

(Cierre de ayer por el hilo directo de Luis Mendoza y Compañía)

—A—	
Am. Radiator	22½
Adams Expr.	11⅜
Air Reducc.	168
Alaska Jun.	15⅛
Alleghany	3⅜
Allied Chem	160½
Allis Chal.	34⅝
Amer. Can	137½
Am. Car Fou.	31
Am. F. Pow.	7¼
Amer. Ice	2⅞
Amer. Inter	11
Amer. Loco	26⅝
Am. P. Light	8⅞
Amer. Smel.	62¾
Amer. Sugar	52
Am. Sug. p.	—
Amer. T. and T.	159
Am. Tobac. «A»	97
Am. Tobac. «B»	99½
Am. W. Works	21⅜
Am. oolen	9⅝
Anaconda C.	30
Atchison	58¾
Atlan. Coast	32¾
Atlan. Ref.	24½
Ass. D. Goods	18
Auburn Auto	40
Aviat. Cor.	4½
Amer. Bank	43⅛
Amer. Metal	32¼
—B—	
Baldwin Lo.	4¼
Balt. and Ohio	17⅞
Bendix Avi.	21½
Bes. and Cot	21½
Beth. Steel	48½
Borden Co.	26⅛
Briggs	53⅛
Brook Man	42¼
—C—	
Can. Pacif.	11¾
Cann. Mills	39½
Case T. Mach	100¾
C. de Pasco	62⅝
Ches. and Ohio	51⅝
Chi. R. Isl.	1⅞
Chrysler	84⅝
Coca Cola	89¼
Col. Carbon	94⅝
Comm. and Sout	2⅝
Congoleum	42¼
Cons. Cigar	10
Cons. Gas	33¼
Cons. Oil	10⅝
Cont. Can	88½
Cont. Oil	29⅞
Corn Prod.	70
Coty Inc.	7¾
Cuba Co.	2
Cub Amer. S.	6¼
C. Am. Sug. p.	60
Cmm-l Solv.	20⅝
Chesapeake	59
Col. Fuel	4¼
Cruc. Steel	30
Cons. R. Cuba	5¼
—D—	
Del. Hudson	39⅝
Del. and Lack	17½
Drug Inc.	11½
Dupont	139
—E—	
East. Kodak	162
El. Auto Lig.	35¼
El. Pow. Lig	5⅞
Elec. Bond	16⅛
Erie (R. R.)	13⅛
—F—	
Fox Film C.	23½
Frep. Texas	28¼
—G—	
Gen. A. Tank	48
Gen. Asphalt	20⅞
Gen. Elec.	37⅞
Gen. Foods	32⅞
Gen. Motors	56¼
Gen. Sig. Ry.	39¾
Gillet Saf.	17¼
Gimbel Bros	8¼
Gold Dust	19¾
Goodrich R.	12¼
Goodyear	21⅞
Gen. Bronze	8⅞
Great North	35
—H—	
Hershey com	77⅝
Homestake	480
Houston Oil	6⅜
Hudson Mot.	16½
—I—	
Illi. Cent.	21⅞
Interb. R. T.	17
I. B. Machine	187½
Int. Cement	34⅜
Int. Nickel	46⅜
Inter. Tel.	13⅝
Illin. Glas	121½
—J—	
Johns Mansv	91½
—K—	
Kroger Groc	26⅜
Kresge S. S.	27
Kelvinator	13¾
KKennecot	30⅛
—L—	
Lambert Co.	24¼
Ligg. Myers	112
Loew-s Inc.	54½
Loose Wiles	40¾
Lorillard	25⅛
Lousv. Nás	63¼
Ludlum Stl.	24½
Lehman Cor.	94
Liquid Carb	35¾
—M—	
Macy (H. R.)	54⅜
My Dep-t	54
Montgomery	40¼
Miss. Pac. c.	2⅝
Miss. Pac. p.	3⅞
Min. Honeyw.	148
—N—	
Nash	17
Nat-l Dist	31
Nat-l Bisc	34¾
Nat-l Cash.	23¼
Nat-l Dairy	20⅛
Nat-l P. Li.	10¼
N. Y. Central	29⅜
North Amer.	26½
Norfolk and W.	215
Nort. Pacif.	23⅞
—O—	
Ohio Oil	12⅛
Otis Elev.	25⅞
—P—	
Pacqard Mot	7¼
Paramount	10¼
Pennsylvann	32¼
J. C. Penney	82¾
Pullman Co.	37½
Pub. Serv.	44⅞
Proc. Gamble	46
Pure Oil	14½
Puerto Rico	26½
—R—	
Radio Corp	11⅞
Rep. I. Steel	18⅜
Reynolds	56¼
Royal Dutch	47
—S—	
Safeway Sts	35⅛
Sears Roeb.	67
Simmons Co.	17⅝
Soc. Vacunn	14¼
St. Foul p.	3
So. Pacific	24¾
South. Ry.	15
Stan Brands	14⅝
Stand Gas	6
Stan. N. J.	49
Stan Oil C.	38¼
Stewart War	17⅛
Studebaker	9⅞
Sun Oil	72
—T—	
Texas Co.	25½
Texas Gulf	31⅝
Timken Roll	67½
—U—	
Union Carb	71⅜
U. Pacific	110⅞
Union Oil	21⅞
United Cor.	7
Uni. Cor. pfd.	43½
Unit. Fruit	68⅜
U. S. Rubber	15½
U. S. Steel	48⅛
U. Aircraft	23⅝
U. S. Ind. Alc	47⅜
—V—	
Vanadium	19¾
—W—	
Warner Bros	10¼
West. Union	71⅝
West. Elec.	92⅛
Woolworth	57¼
W. Wrigley	78

Archivos de Metal
ALLSTEEL
Casteleiro y Vizoso

PRECIOS DE LA BOLSA DE NEW YORK DE LOS AZUCARES CRUDOS PARA ENTREGAS FUTURAS

Habana, diciembre 9 de 1935.—Por el hilo directo de Luis Mendoza y Cía.

CONTRATO NUMERO TRES

Anterior	Meses	Abre	Max	Min	Cierre
2.05	Mayo	2.05	2.09	2.08	2.08
2.08	Julio	2.09	2.13	2.13	2.12
2.12	Sept. 1936	2.14	2.17	2.14	2.16
2.05	Diciembre	2.04	2.06	2.04	2.10
1.99	Enero	1.99	2.04	2.02	2.02
2.01	Marzo	2.01	2.05	2.03	2.04

COTIZACIONES DE AZUCARES

APRECIACION DEL MERCADO DE AZUCAR.—Por Luis Mendoza y Cía.

DICIEMBRE 9 1935

	Ant.	Hoy
Cuotas Americanas		
Costo y flete (pronto embarque)	2.10	2.17
Retenido, Costo y Flete	2.06	2.07
Suspenso, pago contado Lab	1.98	1.99
Retenido, pago contado Lab	1.85	1.86
Otras cuotas		
Cuota otros países Lab	0.94	0.92
Consumo local Lab	1.02	0.92
Consumo local Lab	1.02	0.99
Todas las cuotas combinadas Lab	1.58	1.58

BUFETE DE
JOSE I. RIVERO
Notario: FELIPE RIVERO
Chacón No. 25
HABANA
Teléfonos:
M-1472
A-8142

CAMBIOS

Tipos de venta al cierre ayer, en Bancos de esta capital:

New York, cable	1/10P.
New York, vista	1/10P.
Londres, cable	4.93¼
Londres, vista	4.93
Madrid, cable	13.68
Madrid, vista	13.67
París, cable	6.61
París, vista	6.60½
Italia, cable	—
Italia, vista	—
Bélgica, cable	16.95
Bélgica, vista	16.94
Alemania, cable	40.32
Alemania, vista	40.30
Toronto, cable	¾D.
Toronto, vista	⅞D.
Hong Kong, cable	33.40
Hong Kong, vista	33.50
Amsterdam, cable	67.87
Amsterdam, vista	67.85
Buenos Aires, cable	27.90
Buenos Aires, vista	27.87
Suiza, cable	32.45
Suiza, vista	32.43

BONOS DE CUBA

Cierre ayer, en New York, recibido por el hilo directo de Luis Mendoza y Compañía:

	Comp.	Vend.
Speyer, 5%	99¾	99⅞
Speyer, 4½%	91⅝	96
Morgan, 5%	97	100½
Morgan, 5½%	98½	99
Obras, Públicas	34⅝	35
Hav. Elec. Ry., 5%	—	—
Hav. Elec. Ry., 5%	—	—
Cuba Railroad, 7½%	48⅛	49½
Cuba Railroad, 5%	47½	48
Cuba Northen, 7½%	48¾	49¾
Eastern Sugar, 7½%	12⅛	12½
Manatí Sugar, 7½%	21⅛	26
Inte. Tel., 4½%	87	88¾

CAMBIOS EN NEW YORK

Cierre ayer, en New York, recibido por el hilo directo de Luis Mendoza y Compañía:

Libra esterlina	4.92¾
Francos	6.59½
Pesetas	13.67

PRECIOS DE MIEL Y CERA

Precios que se pagan a los productores en esta capital:

Miel: 34 centavos galón en barriles viejos, y 36 centavos en barriles nuevos.

Cera amarilla: 16 centavos la libra.

LA PLATA EN TORONTO

Cierre ayer, en Toronto, recibido por el hilo directo de Luis Mendoza y Compañía:

Marzo	60.05	—
Mayo	60.05	—
Julio	60.05	—

CIERRE DE LOS VALORES EN LA BOLSA DE N. YORK

NEW YORK, diciembre 9. (Por el hilo directo de Luis Mendoza y Cía).—La fuerza y actividad de que el mercado daba promesa a primera hora no pudieron mantenerse todo el día y las acciones tuvieron que soportar alguna liquidación de utilidades antes de rehacerse y pisar terreno firme en las postrimerías de la sesión. Hubo algunas emisiones que actuaron independientes, tales como Homestake Mining, Coca-Cola, Food Machinery y Motor Products. Que sepamos, el discurso pronunciado por el Presidente en Chicago, si bien se le ha leído con inusitado interés, no surtió influencia significativa e inmediata alguna en el mercado de valores. La plata, que bajó 7/16 de penique en Londres, tardó en establecer tipo, y de ahí que aquel mercado tuviera que confiarse al apoyo americano. Las ventas de la General Motors sumaron en noviembre 136, 859 unidades, siendo desde luego la influencia favorecedora la anticipación de la fecha de exhibición de los nuevos modelos. En los cambios extranjeros, la noticia del día fué la debilidad del franco tras del alza de fines de la semana pasada. Las acciones actuaron hoy en una forma que ha servido de satisfacción a los amigos del mercado.

Dudábase que hubiera más ofertas a ese nivel, pues los tenedores pedían 3.22 y 3.25; los de Cuba, a 3.20 c. y f.

Los futuros estuvieron más fuertes durante la sesión de la Bolsa del Azúcar de Nueva York, registrándose un alza de 3 a 5 puntos, según la posición del contrato

Las últimas noticias recibidas ayer tarde, basadas en la información del «New York News Bureau», decían que el mercado de crudos estuvo sostenido al efectuarse una venta de más de diez mil sacos de Puerto Rico, cuota de 1936, para arribar el 30 del actual mes, al precio de 3.10. «Dudase hubiera más ofertas a ese nivel, puesto que la mayoría de los tenedores de crudos libre de derechos estaban pidiendo de 3.22 a 3.25». Los de Cuba para embarque en la segunda quincena de este mismo mes, estaban disponibles al precio de 2.20 costo y flete.

LOS FUTUROS.—Estuvieron más fuertes, contra lo que se temía al comenzar a conocer el Supremo de Washington el caso de la «Hoosac Mills» sobre la validez del impuesto de manufactura de la «AAA». En la Bolsa del Azúcar de New York se registraron alzas de 3 a 5 puntos. Se atribuyen estas alzas, «más bien a la escasez de las ofertas que a la insistencia de la demanda». Se emitieron cinco avisos de entrega en el presente mes. El total de ventas fué de 4,100 toneladas en las seis posiciones.

EL REFINADO.—Los refinadores siguen cotizando a 5.30 centavos en un mercado quieto, puesto que el comercio se limita a satisfacer sus necesidades del momento, en espera de «acontecimientos».

MERCADO DE LONDRES.—Los crudos sin cambio, cerrando el mercado con tono sostenido. Los futuros más bajos en algunas posiciones. Las Cotizaciones de la Terminal al cierre fueron como sigue:

	Cierre del 7	Cierre del 9
Diciembre	5/	4/11½
Enero	5/0½	5/
Marzo	5/2	5/ 1½
Mayo	5/3	5/ 2¾
Julio	5/4	5/ 3¾
Agosto	5/4¾	5/ 4¾
Diciembre	5/6½	5/ 6½

EN PUERTOS DE CUBA.—El movimiento de azúcares en los puertos de la República durante la semana pasada, según Lamborn, fué como sigue:

	Toneladas
Arribos	26,452
Exportación	13,713
Existencias puertos	201.600

Las exportaciones fueron así: para el Reino Unido, 7.923 toneladas; para Francia, 1,408; para Bélgica, 4,372, y para Nassau, 9.

DERRETIDOS Y ENTREGAS.—Los crudos derretidos y las entregas hechas por 13 refinadores de los Estados Unidos, según el Instituto Azucarero Americano, fueron como sigue:

Derretidos	Toneladas
Enero 1ro. a noviembre 30 de 1935	3.730,000
Igual período del año pasado	3.385,000
Semana que terminó en noviembre 30 de 1935	30,000
Igual semana del año pasado	45,000
Entregas	**Toneladas**
Enero 1ro. a noviembre 30 de 1935	3.838,821
Igual período del año pasado	3.478.596
Semana que terminó en noviembre 30 de 1935	53,765
Igual semana del año pasado	59.142

Las toneladas son «largas» y el valor es en crudos.

EL INFORME DE LAMBORN.—El informe del mercado de crudos dado por Lamborn ayer tarde, dice así:

«El mercado de crudos abrió hoy, con un tono quieto, con pequeñas ofertas de azúcares de las Filipinas para embarque en diciembre y diciembre-enero, a la base de 3.22. Hasta los momentos de la apertura de este mercado no había ofrecido azúcares de Cuba y de Puerto Rico, aunque prevaleciendo el sentimiento podrían obtenerse en cantidad limitada a la base de 3.10. Las ideas de los refinadores como compradores no por arriba de la base de 3.05.

Después de la apertura de la Bolsa de Futuros de Azúcar de Nueva York, el mercado de crudos mostraba un tono más sostenido. Los refinadores mostraban entonces interés como compradores por los crudos de Puerto Rico, para embarque en diciembre, a la base de 3.10. Lo único ofrecido eran los crudos de las Filipinas arriba mencionados.

Al mediodía se anunció una venta a la refinería McCahan de 11,265 sacos de Puerto Rico, para pronto embarque y de la cuota de 1936, a la base de 3.10.

Existencias de azúcares crudos en almacenes afianzados Nueva York:

Día 7: 180,766 sacos. Hoy: 167,725 sacos.»

CASTELEIRO Y VIZOSO
TALLER DE REPARACION
MAQUINAS DE ESCRIBIR

GODOY-SAYÁN
SEGUROS Y FIANZAS
(INSURANCE AND BONDING)
TELÉFONOS: M-9866. M-9867.
AGUIAR 77.
HABANA, CUBA

COTIZACIONES

NUEVA YORK, diciembre 9. (AP).—Cotizaciones de la Bolsa de Nueva York:

Acciones: 2.507.880.
Bonos: $14.061.700.

Cotización de la Peseta:

La peseta española se cotizó al cierre del mercado de ayer, a razón de 7.30.99 por dólar.

Cotización del Franco:

El franco francés se cotizó ayer, al cierre del mercado, a razón de 15.12 por dólar.

Cotización de la Libra:

La libra esterlina se cotizó ayer, a razón de $4.93¼.

MERCADO DE ALGODON

Cierre ayer, en New York, recibido por el hilo directo de Luis Mendoza y Compañía:

Diciembre	11.63
Enero	11.62
Marzo	11.41
Mayo	11.34
Julio	11.27
Octubre	11.05

MERCADO DE PIELES

Cierre ayer, en New York, recibido por el hilo directo de Luis Mendoza y Compañía:

Diciembre	11.58
Marzo	11.88
Nuevos:	
Junio	12.21
Septiembre	12.56

TABACO

Al comenzar la semana están en el mercado dos firmas exportadoras en disposición de seguir registrando clases bajas de Remedios, de la última cosecha que todavía llega procedente de las zonas productoras.

Una firma manufacturera de cigarrillos también se dispone a comprar algunas cantidades de la mencionada procedencia y del tiempo dicho.

Y otros exportadores sería factible comprometiesen luego algunos lotes de tripas viejas y nuevas.

Eso y la acción de los pequeños distribuidores de materia prima, que siguen adquiriendo menores lotes de distintas clases, podría dar al mercado algún movimiento mayor en los próximos días. En los de la semana pasada fué muy poca la actividad, cual verá el lector en nuestro resumen exclusivo.

LOS TOTALES VENDIDOS. Se vendieron y entregaron durante la semana pasada en el mercado local de rama, 874 tercios y pacas, distribuídos como sigue:

De Remedios	622
De Vuelta Abajo	155
De Partido	97
TOTAL	874

Una firma vendió a fabricante de Tampa 648 tercios y otra firma registró, para otro fabricante del mismo centro manufacturero, dos vegas de Vuelta Abajo que tenía en sus almacenes. Pero esas cantidades no están incluídas en nuestro resumen, porque no salieron de un almacén para otro: son operaciones para embarques directos, como otras que se hacen durante el año y no incluímos en las ventas de segundas a terceras manos, que son las que comprenden nuestros resúmenes semanales.

LOS TOTALES RECIBIDOS. Durante la misma semana pasada entraron en la plaza, por ferrocarriles y camiones, 4.476 tercios y pacas, según también resulta de la recopilación hecha por nuestro reportero. Procedía ese tabaco de:

Las Villas	2.568
Vuelta Abajo	1.528
Oriente y Semi-Vuelta	380
Total	4.476

Las partidas entradas durante el día de ayer, por ferrocarril y camiones, las damos en seguida.

LAS ENTRADAS DE AYER. De San Juan y Martínez, para José González y Co., 119.

Del mismo San Juan, para la Cuban Land, 304.

De Vega Alta, para la Tabacalera Cubana, 91.

De Placetas, para Sidney Rothschild, 435.

De Santa Clara, para la misma firma de Rothschild, 397.

Del mismo Santa Clara, para Menéndez y Co., 269.

Banco Herrero
OVIEDO
Cuentas corrientes y Caja de Ahorros con abono de intereses. Toda clase de operaciones
Dirección Telegráfica BANCHERRERO

El prestigio de su negocio o profesión, exige un domicilio adecuado
Nosotros se lo ofrecemos:
Inmejorable situación comercial, cerca de la lonja, aduana, correos, muelles, ayuntamiento, secretaría de agricultura, bancos etc.
Todos los requisitos modernos.
VISITENOS Y SE CONVENCERA
EDIFICIO CASTELEIRO-VIZOSO - Oficios 18

M.E.C.D. 2016

BROMAS Y VERAS

Por Joaquín ARISTIGUETA

CREO que hemos producido una profunda reacción saludable en los ánimos españoles a juzgar por la enorme suma de cartas que me han llegado, algunas con observaciones pueriles, no falta tampoco la del tipo patriotero que, ¡frente a mí!, defiende a los españoles «que yo ataco», pero la inmensa mayoría es para asociárseme, para alentarnos a «Una Cubana Cien por Cien» y a mí y hasta hay uno que me dice en un arranque de pesar sincero de tosca pero exquisita sensibilidad: «Tiene usted razón; somos unos cerdos; el negocio nos come la vida y, luego, ¿pá qué? (textual).

Ninguna comparación como esa que de sí mismo se hace con el cerdo ese buen español y no por lo que ese calumniado animal tenga de «puerco» (que no lo es, ni mucho menos, sino todo lo contrario; pues le gusta bañarse y sólo se revuelca en el fango cuando no tiene agua limpia) Cerdos, sí, son los hombres todos los hombres, que no piensen más que en comer; cerdos por lo fatal de su fin; que por mucho comer engordan y por engordar mueren.

Y dice bien mi comunicante: «¿y luego, pa qué ». Sólo nos separa y eleva de la condición animal nuestra facultad sentimental, nuestra superioridad mental, nuestra concepción de la Belleza. Y así, el hombre que renuncia voluntariamente a los deleites del espíritu, al cultivo de su mente, retrocede a la condición de ese paquidermo todo instintno y materia en cuyo culto halla el sacrificio y castigo. Trabajar y trabajar, comer y comer; y luego de gordos, luego de ricos, ¿qué?; jamones para los que vienen detrás y todavía llaman ,cerdo» al que los alimenta.

No basta ser buenos, hacer familia, quererla mucho, sacrificarse por ella y, las más de las veces, no saber educarla: además hay que cultivarse uno mismo, abrir luces al entendimiento, pulir lo más posible la persona, el lenguaje, los gustos y hacer en la vida un papel medianamente discreto. El hijo fino y culto, gracias a los dineros del padre, aunque todo se lo deba a éste, aunque esté agradecido, aunque de viejo tenga una fortuna, si el viejo dice «haiga» y «teléfano» y a tener de como dice, piensa y procede, se sonroja y avergüenza de su padre ante las visitas, en el club, en el teatro con los demás o por lo menos, si es buen hijo, sentirá el dolor de sorprender la sonrisa irónica, la burla mal oculta en todas partes, la befa tras de su padre, si no oye los tan frecuentes motes con que se le rebautiza: el «Asno cargado de oro», el «Buey de oro», etc.

Ser discreto no cuesta mucho: basta disciplinar un poco el trabajo, destinar una pequeña parte del tiempo a leer, siquiera los periódicos, asistir a conferencias y centros de expansión cultural y, sobre todo, establecer en la conciencia que el talento es la única manifestación de superioridad del hombre sobre el resto del reino animal y que los más talentosos son, por sobre todos, los mejores.

Porque no son malos, ni siquiera ignorantes, los que no saben y rinden tributo al saber ajeno. Esos, en su devoción al saber, condensan la mayor de las sabidurías y una gran virtud. Saber que no se sabe, es gran saber. Los terribles son los que, no sabiendo nada, se enfrentan engallan y aupan frente a los sabios y se permiten despreciarlos porque suele dar la casualidad de que los sabios no tienen dinero, ni lo necesitan, ni lo buscan sino que lo desdeñan. Esa adoración al Becerro de Oro es la característica del «cerdo» a que alude mi comunicante, de cuya condición parece haberle salvado esa frase de arrepentimiento que le salió tan del alma. Y ese fetiche es el que hay que destruir otra vez, como en la leyenda bíblica, para colocar en los altares la Divinidad auténtica, que no puede ser otra que la representante del poder de lo espiritual.

Y volviendo a lo de «nuestro teatro»: la juventudes españolas deben tomar este asunto a su cargo. El porvenir es de ellas y las juventudes son las que más necesitan que en Cuba se restablezca el buen concepto de lo español para el porvenir.

Las juventudes deben adoptar, como programa de reformas en los centros, el restablecimiento del teatro español. Si los espectáculos teatrales producen, bien; si no, deben darse los locales gratis a las compañías. Será un dinero mejor gastado que el que se gasta en inyecciones. La salud del alma es tan importante, o más, que la del cuerpo.

Y hay que fomentar, intensivamente, el cinematógrafo español, que ya está produciendo películas de técnica tan perfecta como cualquiera otra nación y de superiores valores intelectuales.

Obsérvese que en las películas españolas no se recurre al beso kilométrico ni a la explotación de estados morbosos. El ingenio español se basta con su fecundidad para producir las impresiones con toda honestidad (honestidad intelectual y honestidad sexual).

Precisamente acabo de ver invitado, las pruebas de dos películas que se están anunciando ya: «Es mi hombre» y «Nobleza baturra».

La primera es un sainete madrileño, de Arniches. Decir que es de Arniches y muy gracioso, es caer en el pleonasmo. El público que quiera reír se tumbará de risa ante esa película. Y el público culto, que quiera conocer la aldea española, el carácter, la emoción de la vida del pueblo, del corazón del pueblo, hallará en «Nobleza baturra» un documento bellísimo, lleno de emoción, bellamente editado, en que alternan coplas populares, costumbres, escenas de égloga en que asoma el alma niña de hombres viriles, y verá también mujeres guapas (así, «guapas» como dice e lpueblo español; no «lindas», que parece calificativo, des apropiado a un juguete (que a una mujer) y oirá voces frescas, vibrantes, clara, con sonido de cristal, en las canciones.

Los españoles podrán llevar a ver esas películas a sus familias y saldrán orgullosos y no deprimidos ante el retrato del «gallego» alhambresco. Saldrán orgullosos porque en una de ellas la familia habrá reído sanamente, ante el ingenio agudo de Arniches y la gracia de los actores, y en la otra, la familia cubana habrá visto cómo es la aldea española de bella y las aldeanas de guapas y los hombres de gallardos, lecios y, al par, sensibles.

Y eso es, precisamente, lo que aquí necesitamos enseñar los españoles para que se nos entienda y se nos quiera: nuestro genio y nuestro ingenio. Y que no se nos disfrase de una cosa que jamás han sido los hombres de nuestra casta: de neleles bajos.

UN LADRON HIRIO A SU DENUNCIANTE Y TRATO DE SUICIDARSE

ANAPOLIS, diciembre 9 (Transradio).—El reo de un delito de robo de joyas se encuentra luchando entre la vida y la muerte en el hospital de Annapolis.

El paciente intentó suicidarse ayer después de haber herido a una mujer que había declarado en su contra realizando ambos hechos con la pistola de uno de los escoltas de la prisión.

Según los funcionarios del establemento penitenciario, Franklin Steveson sostuvo una violenta lucha con uno de los escoltas que le abrió la puerta de la celda, logrando derribarle. Después se apoderó de la pistola del escolta y disparó contra Mrs. Sally Picard, hariéndola en un hombro y finalmentevolvió el arma contra sí haciéndose un disparo en la cabeza.

GRANDES VENTAS DE PASCUAS.

Elegancia
Distinción.
Originalidad.

Hemos nombrado las tres características más salientes que prestigian la exquisita colección de vestidos de noche importados que estamos presentando en el Segundo Piso. Una colección en que cada modelo es una idea orinal, interpretada bajo el signo de un profundo dominio de los más difíciles secretos de la elegancia femenina. Una colección, en fin, que habrá de halagar profundamente el buen gusto de todas las mujeres distinguidas. Apresúrese usted a verla.

Desde 17.50 hasta 65.00

El modelo ilustrado está interpretado en riquísimo crepé satín blanco bordado en brillantes.

45.00

SEGUNDO PISO.

Prestigie sus regalos de Navidad y Año Nuevo con la etiqueta distinguida de El Encanto Habana

Pan mínimo y mucho circo

EL MOMENTO CRITICO DE ROOSEVELT

DE NUESTRO CORRESPONSAL

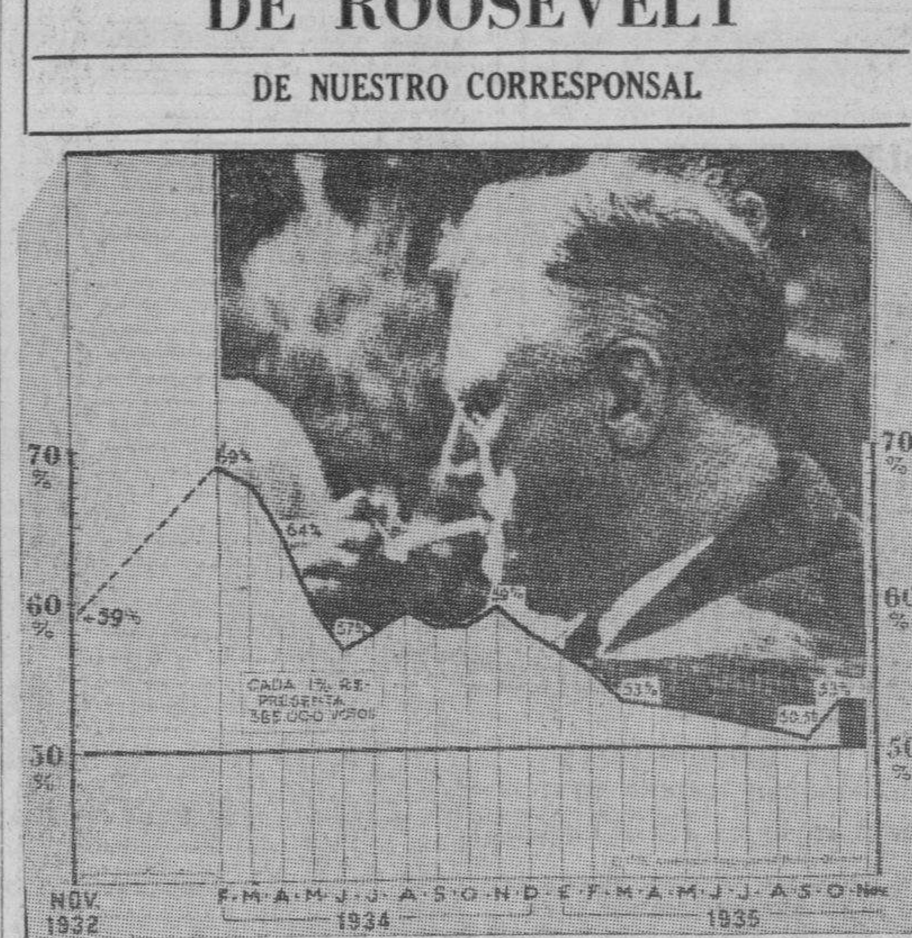

Arriba: la última fotografía de Roosevelt tomada durante la semana de descanso que se dió en Warms Springs a fines de noviembre. Abajo—gráfico del Instituto Americano de la Opinión Pública que muestra la curva de la popularidad y posibilidades electorales del Presidente. Nótese que el proceso de ascensión de septiembre a octubre se ha detendo, noviembre está al mismo nivel de octubre.

Los demócratas ya no disimulan su ansiedad ante la elección de noviembre de 1936. El 24 de noviembre último el Instituto Americano de la Opinión Pública dió a conocer su segundo cómputo. Roosevelt se mantiene en la misma situación de fines del mes de octubre pasado cuando el Instituto publicó los resultados de su primera encuesta. Cincuenta y tres por ciento de los votos de los dos grandes partidos fueron para Roosevelt. En noviembre del año pasado el cómputo arrojó cincuenta y nueve por ciento de los votos en favor de Roosevelt. El Presidente ha perdido opinión pero todavía se encuentra en un margen salvador. El Instituto ha hecho hasta ahora veinte y dos encuestas de esta clase en que reparte cien mil votos a grupos representativos en la proporción exacta en que se divide la población electoral del país.

LA GRAN ENCUESTA

El veterano «Literary Digest», popular revista con dos millones quinientos mil ejemplares de circulación casi exacta de votos que obespecie de monopolio de estas encuestas llamadas «straw votes» (votaciones de paja). No se iba a dejar arrebatar la palma por su novísimo rival. Una encuesta de esta revista pocas semanas antes de la elección, dió a Roosevelt la proporción casi exactba de votos que obtuvo cuando fué elegido.

El «Literary Digest» acaba de lanzar su propia encuesta y los resultados, hasta el 23 de noviembre, arrojaban 46.72 por ciento en favor de Roosevelt y 53.28 por ciento en contra. La proporción de esta misma encuesta de la misma revista en noviembre de 1934 dió 61.15 en favor y 38.85 en contra.

Cierto que el resultado actual, tan desalentador para Roosevelt, es muy parcial. Sólo se han recogido hasta ahora unos 60.000 votos de cinco Estados. La encuesta actualmente en curso es la más grande en su género que se haya hecho en el país. Un piso entero de un edificio comercial ha sido arrendado para organizarla. Hay allí miles de empleados con un arsenal de máquinas comerciales de todas clases. Se están repartiendo 10.000,000 de votos en los cuarenta y ocho Estados de la Unión.

LA LIQUIDACION DEL BRAIN TRUST

Sin duda esta situación de merma de popularidad ha inducido a Roosevelt a redefinir sus programas. Sus consejeros políticos creen que ha habido demasiado New Deal y que el remedio no está en más New Deal, como decía antes Roosevelt, sino que en una retirada a confortables cuarteles conservadores. El Brain Trust aparece liquidado como los kulaks de Stalin; Rexford Tugwell que era el único que quedaba en situación de influencia, la ha perdido y positivamente cambiará su cargo de sub-Secretario de Agricultura, a cargo de una gran reforma agrícola por una embajada o su antigua cátedra en la Universidad de Columbia. Los políticos con máquina electoral están de alza; ellos son los que tienen que dar los votos. Las reformas sociales parece que no ganan ni siquiera los votos de los beneficiados.

EL ALEGRE REFORMADOR

En momento oportuno ha venido, pues un libro aparecido el 24 de noviembre titulado «El Alegre Reformador. Lucho antes que abundancia bajo Franklyn D. Roosevelt». Es un ataque a fondo a Roosevelt desde la izquierda social; precisamente lo que necesitaba para ganar votos del término medio americano especialmente conservador. De creer al autor, mister Maurice A. Hallgren, los sustos del capitalismo y el big business no sólo carecen de toda justificación sino que ni siquiera son sinceros. Roosevelt está muy lejos de ser la amenaza «bolchevique» de que hablan. Nada más inexacto que pintarlo como un sans culotte» a quien sólo faltan los pantalones del caso.

El big business, Wall Street, los financistas internacionales, el capitalismo cerca a la bancarrota (Mr. Hallgren es marxista) deberían en justicia levantar un monumento a Franklyn D. Roosevelt. El balance del New Deal es enormemente favorable «al sistema de lucro»; en un país europeo mister Roosevelt sería reelegido por una unión «nacional» de todos los partidos burgueses.

SIN IDEAS NI PLANES

Lo que ha perturbado los negocios no han sido los planes o ideas de mister Roosevelt sino su falta de planes y de ideas, que lo hacen girar de un lado para otro desconcertando a la vez a los grupos de intelectuales socializantes que lo acompañan y que, a juicio de este escritor saturado de arrogancia marxista, tampoco saben lo que quieren. La clase «capitalista empresaria» es la única que ha ganado con Roosevelt; que ha restringido la producción para aumentarles sus entradas y ha permitido el estrangulamiento de la clase media y proletaria.

Roosevelt viene de una clase «rentista» y piensa como rentista de Hyde Park ,donde pasó su juventud y se formó su mente, en confort y en holganza. Pero tiene una psicología benévola y querría que sus conciudadanos tuvieran también una situación de vida holgada. Siendo un amateur en cosas económicas no ha sabido cómo hacerlo y ha seguido los consejos contradictorios y momentáneos, al compás de sus emociones.

AUTOREPUDIACION

Hallgren analiza las promesas electorales de Roosevelt Gobernador de Nueva York y candidato a la Presidencia y los hechos de su administración. Y, es claro, el análisis es demoledor en alto grado. Prometió moneda estable y desvalorizó el dóllar; convocó a la Conferencia de Londres y la deshizo de un puntapié; exigió autonomía para los Estados y ha absorbido todo el poder en Washington; prometió economías y presupuestos equilibrados acusando a Hoover por los déficits, lo que él ha hecho supera a los despilfarros de cien años de vida republicana; prometió vida barata y la ha encarecido. Esto último lo presenta Hallgren con caracteres de una acusación ante la Historia. Roosevelt «habló de una vida más abundante para todos», y ha hecho la más bárbara y deliberada merma de la producción para subir los precios porque su idea de economía es la ultra capitalista «asegurar lucro al capital aunque sea a expensas de la miseria de la nación». A todo esto mister Hallgren lo llama «la autorepudiación de Roosevelt».

En realidad lo que Hallgren condena en Roosevelt es que sus inconsistencias han resultado en grave daño de la clase trabajadora y del consumidor y en beneficio de los mismos «cambiadores de monedas» que él iba a echar del Templo.

Todo lo que Roosevelt ha hecho, a juicio de Hallgren, es tratar de corregir los defectos más salientes y actualmente dañosos del sistema capitalista-financista, para beneficio de la clase burguesa que de él se sirve.

Para hacerlo ha sumergido más a la «clase sumergida» dándole un mínimo de pan y un cisco realmente extraordinario».

Hallgren ha auscultado el corazón de Roosevelt y lo encuentra bueno; pero ha auscultado también la cabeza la encuentra considerablemente hueca.

Su idea de gobierno es la Hyde Park, donde su padre manejaba a la familia y a la hacienda con mano de hierro pero justa y decente.

En lugar de suplantar la ley de la oferta y la demanda en bancarrota, la restableció con el sólo fin de proteger el lucro y reventar a los consumidores. Es un creador de monopolios para beneficio particular. Es un «hombre amable con impulsos filantrópicos», pero sin ideas concretas de ninguna especie. No es un enemigo peligroso de nada ni de nadie porque su mayor deseo es complacer y conquistar voluntades, y en eso se ha mostrado generalmente un político maestro.

¿UNA GUERRA?

Se ríe de los que lo acusan de «revolucionario» y llama a sus lectores a que miren en torno y vean lo que queda de los entusiasmos con que los elementos avanzados hablaban hace dos años de la «revolución de Roosevelt». Lo absuelve por completo de la acusación de revolucionario pero lo acusa de haber preparado el camino para el fascismo.

Acaso la más extraña e inquietante de las cláusulas de convicción contra Rosevelt está en el juicio de mister Hallgren sobre la política internacional del Presidente. Recuerda el entusiasmo con que se entregó como sub-Secretario de Marina en la época de Wilson a la reconstrucción de la Marina de Guerra: señala sus esfuerzos actuales armamentistas desenfrenados en tierra, en el mar y en el aireá cita discursos y actitudes de exuberancia patriótica bélico-fascista y llega a la conclusión de que puede darle al país la sorpresa de una guerra...

FELICES PASCUAS

EL ENCANTO inicia hoy su programa de grandes conciertos pascuales presentando la

ORQUESTA DE LA HABANA,

30 músicos bajo la dirección de

Ernesto Lecuona,

ejecutando el siguiente exquisito programa tomado de la nueva y ya famosa opereta del maestro Lecuona titulada "LOLA CRUZ"

1º-Mazurca .... Orquesta
2º-Canción de Los Aguinaldos Blancos .. H. Coalla
3º-Por Mi Honor (Ballada) .... M. de Grandy
4º-Gran Dúo .... H. Coalla y de Grandy
5º-Damisela Encantadora .... E. Borja
6º-(A) Miriñaque. (B) La Comparsa .... E. Lecuona (piano)
7º-Vals Azul .... Orquesta
8º-Romanza .... H. Coalla
9º-Canción del Mambí .... M. de Grandy
10º-Fiesta Negra .... María Ruíz

De 8 a 9 p. m., desde las estaciones CMCY, en 1030 kc. y COCH, de onda corta, en 31.8 m.

Esté al tanto de nuestros conciertos.

Audiciones Radiodifusión O'SHEA

Prestigie sus regalos de Navidad y Año Nuevo con la etiqueta distinguida de El Encanto Habana

PUNTOS DE VISTA

OMISIONES PERJUDICIALES

EL aplazamiento «forzoso» de las elecciones que debían celebrarse el día 15 del mes en curso, motivado por el cacareado fallo del TSE, parece que no ha «enfriado» el entusiasmo del aguerrido ejército de los que imponiéndose al «sacrificio» que representa aspirar a los distintos cargos a cubrir, siguen moviéndose con soltura (muy activamente los aspirantes a Concejales y Congresistas) como si no hubiera «novedad» y se conociera ya la fecha definitiva fijada para la gran «batalla» que habrá de liquidar la provisionalidad.

El entusiasmo de los que tan abnegadamente piensan «sacrificarse» en bien del pueblo tiene su explicación, y ella no es otra que el «guano» ya regado a cuenta de la «ración estipulada para el día de las «sorpresas» y, además, la de que lo mismo en los negocios que en la política «el que pestañea, pierde» o a que «camarón que se duerme se lo lleva la corriente», y nadie quiere perder el terreno ganado y ser el último en llegar a la recta final. De ahí que se vean obligados a mantener «alegres y confiados» a los que habrán de decidir en las urnas, utilizando para ello los medios a su alcance: visitas diarias a los hombres más conspicuos de los distintos términos y barrios, a los que no escatiman promesas (capaces de hacer pecar al más santo) para su futuro y el del «noble» pueblo que tan espontáneamente (?) labora (a pesar de existir cierto «mar de fondo» porque el «guano», después del fallo, brilla por su ausencia) para sacar triunfantes a los hombres que por su moral y capacidad son dignos de ostentar su representación en la cosa pública.

Es indudable que el nuevo Congreso, por ejemplo, para no incurrir en los mismos errores (salvo excepciones) de los anteriores Congresistas, no puede burlar el compromiso de «actuar» patrióticamente en beneficio del pueblo, mediante el estudio y aprobación de leyes de carácter político-económico-sociales que le devuelvan la paz moral y materia a que tiene derecho después de las conmociones que ha venido sufriendo.

Pero, como por otra parte, el cuerpo electoral no lo forman única-
mente la «sargentería» y sus a
(hay que contar también con
núcleo de suma importancia que
está afiliado a los partidos po
cos), y la propaganda de los ca
rantes» sólo se ha concretado
aquellos (hasta ahora) que re
sentan una parte de la totalidad
los ciudadanos inscriptos, media
ofrecimientos en los que no se
te hasta concederles la posesión
Sol, la Luna y las Estrellas, y
cubrir los espejos y paredes de
establecimientos con retratos
chos de ellos con ciertas coletillas
pie que más bien pueden ser inte
pretadas como anuncios de algún
pecífico y, además, para compl
el consabido DELE SU VOTO P
FERENCIAL. Desde luego que
sistema de conseguir votos está
gastado y surte efecto entre los
«oficio», pero no así entre los
tros que, de acuerdo con las e
ñanzas del pasado, esperaban que
esos mismos hombres se les ocu
ría manifiestos contentivos de
ideas y propósitos a desarrollar
el caso de resultar «favorecidos»
cuanto a leyes de carácter econó
co; de prevención social (seg
Obrero, Jubilación y Pensiones,
sas para Obreros, Jornal Mín
etc.); y de solución para el pro
ma agrario (especialmente en lo
cante a latifundios y distribuc
por familias de las tierras del
tado), como cuestión nacional
con respecto a lo provincial y m
nicial; construcción de parques
rreteras paradarl e vida a los p
blos que no tienen salida a la C
rretera Central, acueductos, es
las adecuadas para suplir las b
que no llenan función alguna, co
nias escolares, protección a la niñ
hospitales, revisión de los impu
tos existentes, facilidades al com
cio establecido y medidas que a
vez no le permita abusar del pueb
rotulación de calles, cocinas ec
nómicas (mientras no se creen n
vas fuentes de trabajo para acab
o aminorar el «desempleo»), mej
ras en el servicio de transportes
lución para descongestionar el trá
sito en las ciudades etc.

Aún están a tiempo y sería m
conveniente, para satisfacción de l
mismos «aspirantes», que cada u
de ellos diera a conocer los punt
que abarca su programa mínimo,
que no es posible acudir a dispu
se los cargos, esperanzados en q
es suficiente para triunfar el
hecho de haber sido nominado p
las respectivas Asambleas, exhib
su retrato en todos los lugares p
blicos y encarecer el «voto pre
rencial». Eso no basta. Il pueb
necesita conocer lo otro. ¿Estamo

Habana, diciembre 5 de 1935.

Lorenzo CAMPS

Rogamos a las personas residentes en el Interior que deseen recibir nuestro

FOLLETO DE JUGUETES

se servirán enviarnos el siguiente cupón

Nombre ________
Localidad ________
Provincia ________

Muchas gracias. Confíenos con tiempo sus pedidos de juguetes y regalos de Navidad. Queremos dispensar a los encargos de nuestros clientes del Interior la más exquisita atención, y aunque en todo momento lo hacemos así, ahora nos es más fácil que en los días de Navidad, en los cuales los pedidos se aglomeran de modo extraordinario.

Prestigie sus regalos de Navidad y Año Nuevo con la etiqueta distinguida de El Encanto Habana

FELICES PASCUAS

BIBLIOGRAFIA DE LOPE DE VEGA.—«Fuenteovejuna».—Poesías.—«El Peregrino en su Patria»

Es este el primer volumen de un
colección (semestral) de Editori
Juventud, titulada «Nuestros Ing
nios» y destinada a divulgar dete
minadas obras de nuestros grand
escritores, poco conocidas del gra
público, o a reproducir obras m
conocidas, en condiciones que la
hagan asequibles a todos.

Está constituído este libro por d
de las obras mayores y un ramillet
de poesías selectas de Lope de V
ga, o sea tres de las principales fa
cetas del vario talento del «Fénix d
los ingenios». «Fuenteovejuna» e
como se sabe, un magnífico dram
en el que, sin menoscabo del sent
miento monárquico propio de la épo
ca, se legitima la rebeldía contra e
despotismo, razón por la cual cie
tas inquietudes sociales y tende
cias políticas de estos tiempos ha
venido a prestarle renovado inter
y actualidad, hasta el punto de ha
berse representado no ha much
con gran éxito, en la Rusia sovi
tica, si bien en forma tendencios
y despojándolo del sentimiento d
fidelidad monárquica que en él pa
pita. El máximo dramatismo de
obra culmina en el acto tercero, e
el cual todo propende a la exalt
ción del espíritu de solidaridad co
lectiva ante los desmanes del ti
nico señor de Fuenteovejuna, sien
do así este pueblo cordobés, todo
colectivamente, el verdadero prot
gonista del drama y matador d
déspota.

«El peregrino en su patria» es u
novela de aventuras al modo clá
co, en el cual, siguiendo la moda e
tonces en vigor de imitar la nove
bizantina (a la que también rind
tributo Cervantes con sus «Trab
jos de Persiles y Sigismunda»),
narran las andanzas de Pánfilo p
mar y tierra. Aparte su indiscuti
mérito literario y la amenidad
no pocos de sus pasajes, es
una obra de Lope que no se h
reeditado desde 1776, lo cual la h
cía rara y de muy difícil adqui
ción.

Tal es el valioso y acertado co
tenido de este primer volumen de
colección «Nuestros ingenios», co
que Editorial Juventud ha queri
contribuir (en unión de la magn
biografía «Vida azarosa de Lope d
Vega», por Astrana Marín) al tr
centenario de la muerte del gra
poeta. El libro va avaluado co
estudios, notas y comentarios d
prestigioso catedrático de Literatu
y C. de las Academias Española
de Bellas Artes, don Francisco
Garriga, director literario de la nue
va colección.

Un volumen de más de 400 pág
nas y con láminas intercaladas,
pesetas. — «Editorial Juventu
S. A.»—Provenza número 101, Ba
celona.

LOS LINDBERGH ESTAN CONVENCIDOS DE LA CULPABILIDAD DE HAUPTMANN

NUEVA YORK, diciembre 9. W
El coronel Charles A. Lindbergh
su esposa están firmemente conve
cidos de que Bruno Richard Haup
es uno de los secuestradores y as
sinos de su hijo.

Personas que gozan de la amist
de los Lindbergh hicieron esta de
claración ayer en Englewood mie
tras en distintas ciudades se disc
tía el resultado del recurso prese
tado por los abogados del carpint
ro alemán al Tribunal Supremo.

ESTADOS UNIDOS NO DEBEN SE COMPLICES DE LA AGRESION ITALIANA

NUEVA YORK, diciembre 9. W
Raymond Leslie Buell, presiden
de la Asociación de Política Ext
rior, declaró ayer en un banque
celebrado por la Asociación en
Hotel Astor, dijo que si este país «
quiere ser un cómplice de la agre
sión italiana a Etiopía» el Gobier
debe imponer un embargo contra la
exportaciones de petróleo y cobre.

M.E.C.D. 2016

9A SECCION

TELEFONOS
Quejas M-7911
A. Clasificados . M-7915

DIARIO DE LA MARINA

TELEFONOS
Dirección A-3277
Jefe Redacción . M-1287
Sección de Sports.. M-7912

9A SECCION

AÑO CIII — EL PERIODICO MAS ANTIGUO DE CUBA — LA HABANA, MARTES, 10 DE DICIEMBRE DE 1935 — ACOGIDO A LA FRANQUICIA POSTAL — PAGINA TRECE

LA ACTUALIDAD

Proyectos españoles y españolistas

Por LEON ICHASO

CUMPLIMOS hoy lo que hemos prometido sobre los proyectos del Centro Filial de la Ceda en Cuba. Advertimos ante todo que dicho Centro no lleva ningún carácter partidarista y que representa y sigue a la Confederación de Derechas Autónomas en cuanto tiene de españolista y de españolista; en cuanto combate a la revolución marxista y la contiene en sus empeños de destruir las esencias y los principios fundamentales y los factores históricos y tradicionales de la personalidad de España. Ha de propugnar y fomentar, por lo tanto, el Centro Filial de la Ceda en Cuba, cuanto vigorice, engrandezca y prestigie esa personalidad y cuanto signifique protección, defensa y decoro de los inmigrantes españoles residentes en este país. Claro está que este Centro ajustándose al espíritu de la Ceda, no rehusa aquellas innovaciones que, dentro de su personalidad básica, mejoren y perfeccionen a España y la adapten a las justas reclamaciones de los problemas sociales. Hemos de anotar también que el Centro Filial de la Ceda, en cuanto se refiera a este españolismo, desligado de toda política, la cual compete únicamente a la Organización Central de España, no es de aquellas agrupaciones a quienes todas las fuerzas se les van por el pugilato oratorio verborréico y estéril, y cuyo patriotismo se nutre únicamente del calor de los brindis y de los vivas a España. «Menos discursos y más obras», dice uno de los diecinueve puntos de la «Juventud de Acción Popular». Tal es también el lema del Centro Filial de la Ceda.

Ha de realizar —está realizándola ya en la Habana y fuera de la Habana con las diversas Delegaciones que ha constituido— una labor de verdadera y estrecha unión material y espiritual en todos los aspectos de un genuino y fervoroso españolismo, absolutamente compatible con el régimen actual. Ampliada y robustecida esta cohesión ha de excitar y atraer práctica y concretamente la atención de los gobiernos de España, como lo ha comenzado a realizar, hacia los millares de españoles residentes en Cuba y en los demás pueblos de América, hacia los transcendentales intereses que ellos representan, hacia sus anhelos y aspiraciones y hacia su protección.

Dentro de este programa general entran proyectos de actuación concreta como la que se refiere a los diversos aspectos de la Asistencia Social. El Centro Filial de la Ceda tiene ya estudiado y trazado el plan de una Sección que ha de establecer precisamente para los fines de dicha Asistencia. Está calcada en la norma y en los procedimientos de la organización matriz en España, que tanto renombre y popularidad le han dado. Esta Asistencia Social abarca no sólo la defensa de los derechos del inmigrante español en Cuba, sino también su protección y su amparo en cuanto atañe a sus intereses materiales, como el proporcionarle y facilitarle trabajo y el de gestionar del gobierno de Madrid, en caso necesario, su repatriación. Quedará constituída, muy probablemente en Enero próximo la citada Sección.

Otra Sección no menos importante tiene en proyecto el Centro Filial de la Ceda; el de la Publicidad. Sabe bien el Centro cuánto vale y cuánto puede una publicación para difundir, en las lejanías de la patria, el espíritu español que tan hincadamente propugna: para combatir y destruir propagandas e influencias marxistas; para deshacer errores y apasionamientos de fanatismo rojo y socializante; para dar a conocer a España en sus hombres de ciencia, de letras y de artes; para desvanecer las sombras de la Leyenda Negra en sus costumbres, en sus instituciones y en su labor colonizadora. De ahí su decidido empeño en fundar una revista, ajena también a toda política de partido y atenta únicamente al prestigio y al engrandecimiento de España. El Centro piensa llevar a cabo este proyecto al mismo tiempo que el de la Asistencia Social.

Cuanto atañe a la cultura, va al mismo tiempo entrañablemente adherido a sus fines. Celebración de conferencias periódicas sobre temas y problemas españoles, veladas y fiestas en que se den a conocer producciones y autores de compatriotas nuestros, exposiciones de artistas, propaganda de libros de España y sobre España; todo cuanto espiritualmente pueda contribuir a su gloria y a su mayor conocimiento en América, merecerá la atención predilecta del Centro Filial de la Ceda.

EL SR. ALCALA ZAMORA SE ESFUERZA POR EVITAR LA DISOLUCION DE LAS CORTES

LAS DIFERENCIAS ENTRE LOS MINISTROS CAUSARON LA CRISIS

Se cree que el plan económico del Sr. Chapaprieta sea dejado aun lado como también la rebaja de sueldos

Parece que la mayoría de los preeminentes políticos que han sido consultados hasta ahora por el Presidente Alcalá Zamora aconsejaron la disolución sólo como último recurso

MADRID, dic. 9. (AP).—Considerables comentarios se han hecho alrededor del anuncio de Chapaprieta después de la conferencia que sostuvo con el Presidente de la República, así como acerca de un decreto y de una nota cuyo texto parece que se dará hoy a la publicidad. Muchos creen que el decreto pudiera ser el de disolución de Cortes, aunque el consensus de la opinión cree todavía que Alcalá Zamora tratará de formar un gobierno sin apelar al recurso de la disolución del Parlamento.

Chapaprieta, después de confirmar el anuncio de la crisis que había hecho el ex ministro señor Lucia, dijo: «Deseo que se sepa claramente que la crisis no la ha precipitado la falta de confianza en el jefe del gobierno, sino las diferencias entre los ministros sobre la política del gobierno».

Dijo que había recomendado al Presidente de la República que «procurase una amplia coalición que permita la aprobación de los presupuestos con la menor demora».

El decreto que Chapaprieta anunció carece de importancia, según se ha sabido después, pero viene a dar pábulo a los rumores que han circulado acerca de que las proyectadas economías de Chapaprieta se dejarán de lado y que también se anulará la parte de los decretos dictados por el Gobierno en virtud de los cuales se redujo el sueldo a los funcionarios que ganaban 6,000 o menos pesetas anualmente.

Continuando las consultas, Alcalá Zamora recibió a Lerroux, quien propuso que se encargara nuevamente la formación de gobierno a don Joaquín Chapaprieta y que el gabinete que se formara fuera análogo al dimitido. Esto, al parecer, desvanece el rumor de que los radicales retirarían su apoyo al nuevo gabinete.

Martínez Barrio, de la izquierda republicana, aconsejó la disolución de las cortes y la formación de un gobierno que pueda celebrar elecciones honradas.

Gil Robles, de la CEDA, recomendó un gobierno de mayoría, «como único medio de aprobar la ley electoral, las reformas presupuestarias y otras leyes necesarias».

Don Manuel Azaña no aceptó la invitación que le hizo el Presidente de la República para que le diera a conocer su opinión.

Martínez de Velasco, del partido agrario, se pronunció a favor de la «formación de un gobierno que obvie la necesidad de la disolución».

Don Francisco Cambó, de la Lliga, también se mostró contrario a la disolución, declarando que «es urgente la aprobación de las medidas económicas y las reformas electorales» antes de la disolución del Parlamento.

Melquiades Alvarez aconsejó la continuación del bloque gubernamental.

Créese que la crisis será de corta duración.

Se sabe que Alcalá Zamora está deseoso de encontrar una solución y que la tendencia de los consejos que ha recibido durante el día indican que la disolución de las Cortes sería el último recurso. Muchos observadores predicen que el nuevo Gobierno estará formado a tiempo de presentarse el miércoles ante la Cámara.

Pablo Blanco, ex ministro de la Gobernación, último de los consultados hoy, opinó también que debe dejarse la disolución para el caso de que no haya otro medio de resolver la crisis.

Entre las personas bien enteradas se asegura que mañana, martes, serán consultadas por el Presidente de la República los señores Ricardo Samper, Iranzo, Cirilo del Río, Horn, Maura, Hurtado, Marañón, Jiménez de Asua, Unamuno, Barcia, Santaló y Calderón.

Fuerte temporal en España, bajas temperaturas e inundación del barrio coruñés de Monelos

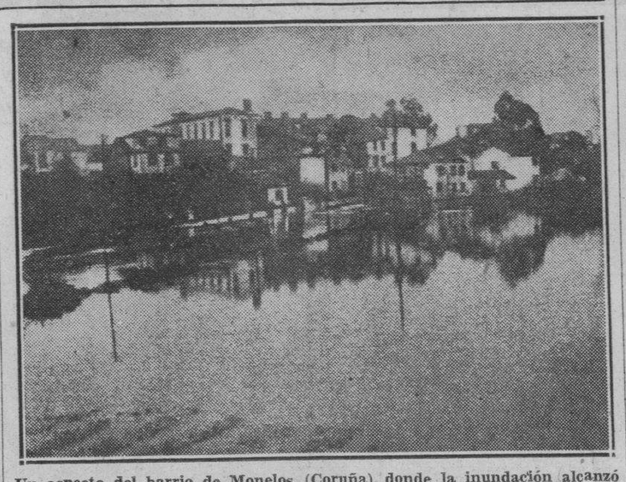

Un aspecto del barrio de Monelos (Coruña) donde la inundación alcanzó gran intensidad y produjo pérdidas de importancia.

CORUÑA, 20, noviembre. (Correspondencia especial para el DIARIO DE LA MARINA). — El río de Monelos y sus afluentes se desbordaron inundando una gran zona. Algunos labradores tuiveron que ser auxiliados por sus vecinos.

Las lluvias de estos días han obstruído el puente por donde pasan las aguas para desembocar en el mar. El acceso a la Granja Agrícola se hace difícil, así como a las barriadas contiguas, donde trabajan los bomberos en el desagüe.

EL VAPOR «ARCHACHU» ENTRA REMOLCADO EN EL PUERTO DEL FERROL

FERROL, 20.— A la altura del Cabo de Finisterre, el temporal abrió una vía de agua en la popa del vapor «Arichachu», de la matrícula de San Sebastián. A las llamadas de auxilio de los tripulantes acudió el vapor «Fernando», que lo trajo remolcado a este puerto, donde reparará averías.

EMBARCACIONES SORPRENDIDAS POR EL TEMPORAL VARIAS VICTIMAS

CORUÑA 20. — Cuando pescaban frente a la Puebla del Caramiñal los tripulantes de varias lanchas, fueron sorprendidos por un fuerte temporal. La mayoría de las embarcaciones lograron escapar de la galerna, pero una de ellas zozobró, pereciendo los tripulantes; de otra arrebató una ola a dos marineros. Se llamaban las víctimas Juan Guillén, Manuel y José Guimarey, Juan González y Juan Pardo Vila, los cuales dejan viuda e hijos.

Sólo pudo ser recogido por por los triplantes de un vaporcito, el cadáver de Juan Guillén, de sesenta años.

Se ha iniciado una colecta para socorrer a las familias de las víctimas.

HA NEVADO EN CUENCA

CUENCA 20.—Ha descendido notablemente la temperatura. Después de haber llovido torrencialmente, ha nevado en la sierra y en esta capital.

FUERTE TEMPORAL EN VIGO

VIGO 20. — Continúa el temporal de agua y viento huracanado. El mar presenta un imponente aspecto. De arribada entraron muchos barcos de cabotaje, y la flota pesquera no salió al mar. Todos los buques surtos en el puerto reforzaron las amarras.

Un balandro particular fué arrojado contra el muelle de la Tabacalera y quedó destrozado.

Catorce gobiernos se han sucedido en España a partir de la fecha en que ha sido proclamada la República

Se cree que el nuevo Gabinete que se constituya para la sustitución del de Chapaprieta, que dimitió ayer, tendrá la misma constitución del anterior. Consultas en Palacio

MADRID, dic. 9. (AP).—Por décima quinta vez desde que se instauró la República en España, el Presidente Alcalá Zamora ha iniciado las consultas de rigor entre los jefes de los partidos políticos con el propósito de formar un gobierno que tenga algunas apariencias de estabilidad. Catorce gobiernos han caído en el breve lapso de tiempo que lleva bajo la forma republicana, y el décimo cuarto gabinete, que presidía don Joaquín Chapaprieta, debe su derrota a la resistencia pasiva que ha venido ofreciendo la Cámara de los Diputados para aprobar la política financiera y económica del jefe de gobierno, que desempeñaba también la cartera de Hacienda, especialmente su proyecto aumentando los derechos reales sobre las herencias.

Aunque ha tenido que abandonar el poder, Chapaprieta deja, sin embargo, todos los decretos que dictó de acuerdo con la llamada ley de restricciones que permitió a su gobierno hacer grandes economías en los presupuestos en forma de reducción de sueldos a todos los empleados del Estado, eliminando lo que, según el primer ministro dimitente, no eran más que «gastos extravagantes».

Chapaprieta confiaba en nivelar los presupuestos por primera vez desde el establecimiento de la República.

Los rumores que corren por los círculos políticos dicen que Alcalá Zamora está dispuesto a acudir a toda clase de esfuerzos, por extremos que sean, con el fin de evitar la disolución de las Cortes en los actuales momentos, que considera muy delicados, porque estima que para que puedan celebrarse nuevas elecciones es necesario dar al país nuevos presupuestos y una ley electoral.

ALBA VISITA AL PRESIDENTE

El primer político que visitó hoy al Presidente de la República fué el presidente de las Cortes, don Santiago Alba, quien aconsejó a Su Excelencia la formación de un gabinete que conserve las características del pasado. Al mismo tiempo recomendó al Presidente de la República que evitara «la disolución de las Cortes a toda costa».

Otros de los consultados por el Presidente se mostraron partidarios de «la inmediata disolución de las Cortes y la formación de un gobierno que excluya a cuantos han participado en los gobiernos anteriores».

El ex ministro de Obras Públicas, señor Lucia, de la CEDA, anunció que el gobierno de Chapaprieta es el quinto que dimite en España desde el día primero de enero del presente año. La dimisión ha obedecido a la falta de apoyo que ha encontrado en la Cámara para la aprobación de los presupuestos generales de 1936, así como a la situación política creada por el escándalo de la denuncia de Nombela.

Lucia dijo que la principal razón han sido las diferencias de criterio que se manifestaron en el gabinete acerca de la aplicación de los presupuestos de 1936, agregando que espera que la crisis sea de poca duración y que el nuevo gobierno esté definitivamente constituído mañana.

Siguió diciendo que el nuevo gabinete probablemente tendrá la misma composición política del dimitente. Agregó que Alcalá Zamora continuaría inmediatamente las consultas con los jefes de los partidos políticos. Duda que las Cortes sean disueltas y cree, por el contrario, que el nuevo gobierno se presentará ante las actuales Cortes. Esta decisión, sin embargo, depende de que los radicales quieran continuar formando parte del bloque gubernamental.

En los círculos políticos se habla de la posibilidad de que el nuevo ministerio esté presidido por el señor Alba o por el jefe del partido agrario, señor Martínez de Velasco.

EXIJA el SUPLEMENTO en ROTOGRABADO con esta EDICION

ESPAÑA.—FRAGMENTOS

POLITICOS Y PRENSA

Por UN OCIOSO

Para el DIARIO DE LA MARINA

LA COALICION DE LA ESQUERRA CON LOS MARXISTAS PARECE INMINENTE

Quieren que la revolución triunfe, por lo menos, en Cataluña.

PROSIGUEN las gestiones entre los elementos revolucionarios para unirse, con vistas a un más o menos próximo asalto al Poder. En Barcelona fué un gran paso hacia ello la fusión del Bloque Obrero y Campesino, de Maurín, con la extrema izquierda trostskista, que capitanea Andrés Nin, formándose de esta manera el Partido Obrero de unificación marxista, que ha desbordado a los escasos comunistas ortodoxos. Hoy la Rusia de Lenin parece a los extremistas españoles un régimen recusable.

El esfuerzo de todos se encamina ahora a consolidar la Alianza Obrera. Ya han llegado a un acuerdo socialistas y comunistas. Y dan por inminente y cosa ya hecha una coalición con las izquierdas burguesas en la lucha electoral.

No se intenta de nuevo la sublevación armada. La experiencia del 6 de octubre resultó concluyente. La táctica ahora ha de consistir en aprovechar los beneficios de la democracia, pues un triunfo electoral de estos elementos unidos ha de equivaler al triunfo de la revolución. Si puede hacerse en España, mejor; si no, se impondrá en Cataluña, que es la región en que es más fácil el triunfo de las urnas. Y aunque se triunfe en coalición con las izquierdas burguesas, éstas serán fácilmente desbordadas por los elementos extremistas. El intento, repetimos, se acentuará principalmente en Cataluña. Se ha comprobado concluyentemente que sin la C. N. T. es muy difícil el triunfo electoral y absolutamente imposible la revolución en la calle. Los más optimistas creen que, al fin y a la postre, la C. N. T., después de todas las gestiones que se están realizando, entrará al fin en la coalición. Pero es lo cierto que los anarquistas se muestran cada día más opuestos a entrar en componendas con los hombres que, tanto desde el Gobierno de la Esquerra, con Dencás y Badía, como desde el Gobierno de Madrid durante el bienio, fueron los verdugos de los anarquistas. Claro es que no falta en la C. N. T. quien se muestre propicio a no continuar en la táctica de apoliticismo y propugna por introducirse y hacer labor anarquizante en el Congreso y demás Corporaciones de representación popular.

Por pensar así hubieron de separarse Pestaña y sus amigos de la C. N. T., pues la masa continúa opuesta a entablar contacto con los políticos de la burguesía, aunque sean de la más extrema izquierda.

Y es de ver cómo los anarquistas, desde sus periódicos sindicales, arremeten contra Azaña y contra sus aliados revolucionarios. Y, a su vez, los de la Alianza Obrera despotrican contra la F. S. I. Esta indignación se ha acentuado al hacer público el gobernador general que ha autorizado un mitin anarquista de la C. N. T. en la Plaza Monumental, mientras prohibe celebrar actos de la Esquerra y de los demás grupos revolucionarios que se levantaron en armas el 6 de octubre contra la República, la Constitución y los Poderes constituídos.

La Esquerra y sus aliados del 6 de octubre, después de todo lo ocurrido, quisieran que se olvidase que hubieron de ser derrotados por la fuerza de las armas en la cruenta sublevación separatista y que se les permitiese hacer la propaganda de sus doctrinas subversivas, y se indignan ahora porque a los anarquistas se les permita lo que todavía a ellos no se les ha tolerado.

((«Ya», de Madrid).

Madrid, noviembre de 1935.

El transcriptor.

Veintisiete millones de quintales métricos de uva de esta cosecha se dedicaron a la vinificación en España

La cosecha de la uva de mesa se estima, por la Dirección de Agricultura, en 2 millones 185,624 quintales métricos. El Comandante Doval es enviado a hacer estudios en N. Y.

MADRID, diciembre 9. (SE).—La Dirección general de Agricultura ha publicado un folleto. Se refiere al avance de la producción de mosto en España en el presente año, en el que se cifra la cosecha de uva de mesa en 2,185.624 quintales métricos, que viene a representar el promedio de la producción decenal, y en 16.437.715 quintales métricos la producción de un 25 por 100 sobre la producción media anual de mosto obtenida en el decenio, habiéndose destinado a la vinificación más de 27.000.000 de quintales métricos de uva. Las causas de esta disminución son las deficientes circunstancias climatológicas de la primavera, que impidieron cuajar la flor en muchos viñedos de Castilla, Aragón, Navarra y Rioja, algunos daños locales producidos por el granizo durante el estío y también las fuertes invasiones criptogámicas, especialmente de Galicia, unidas a la sequía.

EL COMANDANTE DOVAL MARCHARA A NUEVA YORK, PARA ESTUDIAR LOS SERVICIOS POLICIACOS

MADRID, diciembre 9. (SE).—Al comandante de la Guardia civil don Lisardo Doval Bravo—cuya gestión como delegado general de Asturias, a raíz de los luctuosos sucesos de octubre, mereció la gratitud de los españoles, simbolizada en la entrega de un bastón de mando, que le fué regalado por una Comisión de distinguidas damas de Oviado —le ha encomendado el Gobierno una brillante misión: la de que se traslade a Nueva York para que estudie las organizaciones policiales así como los procedimientos, táctica y medios de que se valen los Cuerpos similares a la Guardia civil.

El señor Doval ha desempeñado con éxito otras misiones oficiales, como la del estudio en Costa Rica de la organización de la Benemérita y de la Policía y ocupó recientemente la Jefatura de Seguridad y de las Mejaznias en Africa.

MOVIMIENTO DIPLOMATICOS

MADRID, diciembre 9. (SE).—La Gaceta publica los siguientes decretos:

Ascendiendo a ministros plenipotenciarios de primera clase a los señores D. José Landecho y Allendesalazar, D. Vicente González Arnao y de Aznar de la Torre, D. Miguel Angel de Muguiro y Muguiro, don Eduardo García Comín, D. Juan Estrada y Acebal, D. Agustín Gonzalo Gómez Trevijano, D. Angel Sánchez Vera, D. Luis Alfonso Rodríguez de Viguri y Seoane y don Mario Piniés y Bayona, y disponiendo que D. Julio Prieto Villabrille, ministro plenipotenciario de tercera clase en la Legación de España en Bogotá, pase a la situación de disponible con los derechos reconocidos por la legislación vigente.

También publica las órdenes asdiendo a ministros plenipotenciarios de segunda clase a los señores D. Buenaventura Caso y del Arroyo, D. Eduardo Groizard y Paternina, D. Fernando González Arnao y Norzagaray y D. José María Samper y Olivares.

SE ASEGURA QUE EL TENIENTE MORALES SE SUICIDO

MALAGA, diciembre 9. (SE).—Después del suceso acaecido en la línea férrea de Alora, se supo, por conducto oficial que parece que no se trata de un accidente casual el ocurrido al teniente del regimiento de Cazadores de Africa don Juan Morales López.

Por la declaración de un testigo que viajaba en el mismo departamento que el infortunado oficial se sospecha que éste pusiera fin a su vida arrojándose del coche. Don Antonio Claperas Soler, vecino de Barcelona, declaró a la Guardia civil que el referido oficial daba muestras de una gran preocupación, por lo que sospecha que aprovechara el paso del tren por el túnel para abrir la portezuela y arrojarse del vagón. Esta declaración ha sido remitida a las autoridades que entienden en el asunto.

EN PAMPLONA CAEN GRANDES NEVADAS

PAMPLONA, 21. — El temporal de nieves se ha generalizado hoy, adquiriendo proporciones extraordinarias. Se reciben noticias de toda la provincia, según las cuales las nevadas son intensísimas.

Numerosos templos de España han sido objeto de saqueos

La iglesia de un pueblo de Vaencia, fué robada ya cuatro veces en unos meses

VALENCIA, diciembre 7. (SE.)—Los religiosos de la población de Bonres no creen ya en el dicho de que el rayo nunca cae por dos veces en el mismo lugar.

Los ladrones entraron a la iglesia, pero no encontraron nada que robar, porque ésta ha sido robada cuatro veces en los últimos meses.

ROBO SACRILEGO

CACERES, diciembre 7. (SE.)—En la iglesia parroquial del pueblo de Descargamaría penetraron, en la madrugada unos desconocidos, llevándose varios objetos del culto. Para perpetrar el robo, los ladrones colocaron sobre una de las paredes laterales de la iglesia, que da al campo, una viga de pino por la que subieron al tejado, y desde aquí, por una ventana que da al campanario, entraron en la iglesia. Una vez en el templo, con las llaves que encontraron en la sacristía, abrieron el sagrario, llevándose un copón de plata y desparramando las sagradas formas por el altar mayor. Después registraron toda la sacristía, dejando las ropas en desorden, y de uno de los armarios se llevaron un cáliz ordinario y una caja porta-viáticos, de plata, y de uno de los altares un crucifijo. Se cree que los autores del hecho iban en busca de una custodia de gran valor propiedad de la iglesia, y que se encuentra depositada en una casa particular por no ofrecer el templo las debidas condiciones de seguridad.

SON ROBADAS TRES IGLESIAS DE LA PROVINCIA

TERUEL, diciembre 7. (SE.)—En el pueblo de Laguerueia, los ladrones penetraron en la iglesia parroquial, llevándose varios objetos del culto y cepillos de las limosnas, en un total de 500 pesetas. Figuran entre los objetos robados un cáliz de plata, cucharitas y una patena. Cuando se estaban realizando averiguaciones por la Guardia civil, se anunció que en la iglesia del pueblo de Bea también habían penetrado ladrones, llevándose asimismo varios efectos del culto. Se sigue la pista de dos hombres, cuyas señas coinciden con las facilitadas por el párroco de Villaloa, en cuya iglesia también se cometió, hace varias noches, otro robo sacrílego. El vecindario está indignado, ya que en 24 horas se cometieron tres robos en tres iglesias de esta región.

SIGUEN LOS ROBOS SACRILEGOS

BURGOS, diciembre 7. (SE.)—En la iglesia parroquial del pueblo de Salinilla de Burepa, se ha cometido un robo sacrílego, llevándose los ladrones dos cálices, una corona de la Virgen y dos reliquias de Santa Eugenia y Santa Casilda, de plata, valorado todo en 1.500 pesetas.

Se sospecha de dos individuos que hace días se fugaron de la cárcel de Bribiesca.

A modo de respuesta definitiva al anhelo humano por una medicación que realmente cure las enfermedades del

ESTOMAGO, hígado, VESICULA

úlcera gástrica y duodenal, COLITIS o intestinos

los modernos progresos de la ciencia ofrecen el notable patente

Bismágen

cuya admirable eficacia es ya objeto de celebración universal.

Deposite Ud. su confianza en esta moderna maravilla: Ensaye con un frasco del prodigioso "Bismágen" y

bendecirá la hora en que decidió tomarlo.

LA ESPAÑA DE HOY

Al prorrogarse el Estatuto de Tánger, España mejora su posición en la ciudad Marroquí

(Por MANUEL AZNAR)

El año 1923, Francia y España, contando con el beneplácito de las potencias signatarias del Acta de Algeciras, firmaron el Estauto porque había de regirse la vida política y administrativva de la ciudad y del puerto de Tánger.

Acordóse que el documento tuviera una vigencia de doce años: o sea, caducaba, automáticamente, al finalizar el año 1935. Convinieron los Gobiernos español y francés en que, si alguno de los países firmantes o interesados en el problema no se oponía, anunciándolo antes del 14 de Noviembre de 1935 a todas las Cancillerías, entenderíase prorrogado por otros doce años el citado Estatuto.

En efecto; no ha habido denuncia ni protesta. Se ha dejado llegar la fecha del 24 de Noviembre, y el silencio de España y de Francia indica que ambos países desean prorrogar el régimen establecido el año 1923.

Esa prórroga no se ha llevado a cabo, sin objeciones por parte de Inglaterra y de Italia, de las que se esperaba una oposición fuerte a las peticiones de Francia y España en orden a una mejor ordenación de los asuntos tangerinos. Inglaterra e Italia están tratando de arreglar problemas mucho más vastos y complicados: la guerra que tiene por escenario los campos y las montañas del Africa Oriental, han absorbido totalmente las preocupaciones de las dos Cancillerías; por eso, Francia y España se han encontrado en excelentes condiciones de negociar una prórroga del Estatuo; acordados hasta donde ha podido llegarse los intereses de los dos países vecinos, todo lo demás ha quedado resuelto por añadidura.

Para España es inaceptable, teóricamente, todo lo que no signifique la incorporación de Tánger a la Zona del Protectorado español. Esa gran ciudad lleva en sí la huella de importantes hechos históricos que consagran el derecho de España a considerarla como algo que le pertenece y que le es debido. Tanger debió, desde hace años, formar parte de la Zona española: complicaciones, deslealtades y codicias de la política internacional lo impidiron, y aun no se ha reparado el atropello.

No era la actual muy buena ocasión para que España pidiera y obtuviera el reconocimiento de la totalidad de sus posiciones. Europa atraviesa momentos de peligro que cierran el camino a las reivindicaciones de nuestra Patria. Pero tampoco podíamos pasar por una simple prórroga del Estatuto vigente, sin modificación de ninguna clase y sin remediar las injusticias que Francia ha cometido a costa del interés de España.

En este camino del «mal menor» y del «bien posible» el Gobierno español, como resultado de negociaciones llevadas a cabo en París, entre Laval, de una parte, y nuestro Embajador Cárdenas de otra, ha conseguido mejorar algo nuestra situación respecto de la admirable ciudad marroquí.

En primer término, España aumenta en un puesto el número de los que actualmente ocupa dentro de la Asamblea legislativa de Tánger. Ese puesto lo pierde Francia.

Además, la Administración del puerto tangerino, encomendada desde el primer instante a un funcionario francés, será compartida en adelante con otro funcionario español, a quien se nombrará Administrador adjunto.

Más importancia tiene, sin duda, la ventaja lograda respecto de la Administración General de la ciudad y de la Zona. Cuando se aprobó el Estatuto, convinieron franceses y españoles en que durante los seis primeros años de vigencia, el Administrador General sería francés, y durante los últimos seis años, el puesto pasaría a manos de un español. Terminó el primer período, y los franceses se reistieron a abandonar la Administración, alegando mil pretextos y disculpas con lo cual fueron ganando tiempo y han llegado hasta hoy en plena posesión del cargo. La prórroga determina que a partir de este momento, el Administrador General, para todo el tiempo de la vigencia estatuaria, será español.

Aun concedo más amplia significación a lo negociado sobre la influencia religiosa dentro de la zona de Tánger. Tradicionalmente, los asuntos religiosos estaban en manos de los franciscanos españoles, y era franciscano el Obispo, con jurisdicción sobre todo el clero católico, fuese de esta o aquella nacionalidad. Francia, que no desdeña absolutamente nada cuando se trata de su política exterior, consiguió, mediante negociciones con el Vaticano, sustituir a los franciscanos españoles y al Prelado por eclesiásticos franceses, con lo que el predominio religioso pasó a sus manos.

Entre las concesiones que Francia ha hecho ahora, o mejor dicho, entre las injusticias que se han reparado, figura el acuerdo de que todo lo referente a la vida religiosa católica retorne a la Comunidad de los franciscanos de España y sea igualmente España la que designe al Obispo de Tánger.

Con ello, el conjunto de nuestra situación resulta hoy menos humilde y grave que la anterior. Sin embargo, repito que ello no colma nuestras aspiraciones, ni mucho menos. Ni muchísimo menos. Como trámite previo, como paso inicial hacia otros acuerdos, nos parece bien. Como punto final de un trato, ningún español podría aceptarlo.

No olvidemos que entre Francia y España quedan todavía algunos problemas africanos por resolver. Son estos los de la devolución de una parte de la zona fronteriza de Marruecos, que fué ocupada por razones militares y que los franceses no quieren evacuar, la delimitación de las fronteras de Ifni, y algunas cuestiones comerciales de bastante monta para el porvenir de nuestro Protectorado.

Francia no gusta mucho de ceder pronto y bien aquello que en justicia pertenece a otros pueblos; va entregando poco a poco las pequeñas bazas que juzga indispensable perder; lo hace todo objeto de lentas, cautelosas y complicadas negociaciones. Los españoles hemos visto que en el problema de Tánger ha perdido un poco de terreno en beneficio de nuestro país. Y nos preguntamos todos, un poco asombrados: ¿cuál será la compensación que piensa exigirnos el día de mañana? ¿Tratado comercial? ¿Cesión de territorio en Africa? ¿Acuerdos de otra naturaleza, relaciones con la paz de Europa?

No se sabe. Algún día lo averiguaremos.

Madrid 18 de Noviembre 1935.

Don Alejandro Lerroux manifestó a sus amigos que no piensa retirarse de la política sino laborar mucho

Fué recibido ayer en la Academia de Ciencias Morales y Políticas don Salvador Madariaga, representante de España ante la Liga de Naciones. Homenaje al Ejército en Madrid

MADRID, dic. 9. (WP).—En la madrugada del domingo terminó en la Cámara de los Diputados la discusión del dictamen de la comisión que investigó la denuncia formulada por el señor Nombela por supuestas irregularidades en la Dirección de Marruecos y Colonias.

Se concretó el debate al voto particular presentado por la minoría monárquica.

La acusación contra el ex primer ministro don Alejandro Lerroux, se rechazó por la Cámara por 119 votos contra 60.

Las responsabilidades políticas del ex subsecretario de la Presidencia del Consejo de Ministros, señor Moreno Calvo, se acordaron por 116 votos contra 48.

La reposición de Nombela en el cargo de que fué separado sin formación de expediente se rechazó por 110 contra 40 votos.

Se comentó mucho la no asistencia del señor Lerroux a la Cámara durante la sesión nocturna. A los diputados que le visitaron más tarde, expuso el jefe del partido radical que no piensa alejarse de la política, sino, todo lo contrario, actuar intensamente.

MADARIAGA INGRESA EN LA ACADEMIA DE CIENCIAS MORALES

MADRID, dic. 9. (WP).—Ayer se efectuó la ceremonia de ingreso en la Academia de Ciencias Morales y Políticas del señor Salvador Madariaga, representante de España en la Liga de las Naciones.

Contestó al discurso del recipiendiario el Conde de Romamones.

HOMENAJE A LA GUARNICION DE MADRID

MADRID, dic. 9. (WP).—El gobierno en pleno asistió ayer al homenaje que se rindió en el Gobierno Civil de esta provincia a la guarnición de Madrid por su colaboración durante la revolución de octubre de 1934.

Lea ¡ALERTA! al mediodía y el AVANCE por la tarde

Un catedrático de Medicina explica en una conferencia las causas de los envenenamientos en España y E. U.

«Se ha sabido, dijo el aludido conferenciante, que solamente en el pueblo de Pacheco, de escasa importancia, un almacenista introdujo en su almacén treinta y tres toneladas de «baritina»

MADRID, diciembre 9. (SE.)—En el salón de actos del Colegio de Médicos dió el catedrático de la Facultad de Medicina doctor Maestre una conferencia acerca de «Los envenenamientos producidos por la adulteración de las harinas». Comenzó el conferenciante diciendo que el tema tiene ahora una actualidad palpitante por los casos en envenenamiento colectivo registrados últimamente en España y en el extranjero a causa de dichas adulteraciones.

Refiriéndose a los envenenamientos de Cartagena, dijo que habían sido producidos por la falta de vigilancia rural en la inspección sanitaria. Esta deficiente inspección determina que en España la vida en los pueblos sea menos higiénica que en las ciudades, cuando corrientemente se supone todo lo contrario.

Uno de los sistemas de adulteración de las harinas consiste en agregar a éstas productos inertes, como yeso, tierra silícea, blancos de España, harina fósil y «baritina», o sea sulfato de bario. Este último producto es el que ha determinado los envenenamientos de Cartagena. Otro sistema de adulteración es el empleo de las levaduras artificiales, y éste ha determinado los envenenamientos colectivos de Nueva York, de que viene hablando la Prensa.

La barita no es un tóxico propiamente dicho. Para que lo sea, como ocurre con las sales de bario y las de mercurio, es preciso que sea soluble y atacable por los jugos gástricos. La «baritina», que ha producido los envenenamientos de Cartagena, se extrae de yacimientos que existen en Sierra Almadrera, pero este sulfato de bario es de un tipo único en el mundo, pues contiene impurezas de plomo que no se aprecian en la procedente de yacimientos extranjeros. Ha sido, por tanto, el plomo el que ha producido las intoxicaciones del pueblo de Pacheco y sus alrededores.

El empleo por industriales poco escrupulosos de la «baritina» obedece al gran peso de este producto que es, aproximadamente, diez veces mayor que el de la harina.

No es nuevo el caso de intoxicaciones producidas por plomo mezclado en el pan. En las provincias de Toledo y Ciudad Real se han registrado casos, pero las investigaciones realizadas permitieron averiguar que el plomo procedía de que los molineros rellenaban con este metal las mellas sufridas por las piedras de los molinos. De éstas se desprendía al realizar la molienda un polvillo que era el que producía las intoxicaciones.

Los envenenamientos de Cartagena empezaron a notarse hace ya mucho tiempo. Desde el mes de agosto los médicos de la región comenzaron a examinar los casos de la enfermedad llamada «cólico del pintor», con la que se distingue que las intoxicaciones producidas por el plomo. Al principio los médicos no se extrañaron, pues, siendo muy importante la producción de este metal en aquella zona, suelen ser numerosos los atacados. Pero como el número de casos aumentara extraordinariamente, y como llegaran a verse atacados por el mal varios médicos, intervinieron las autoridades y se comenzó a investigar el origen de las intoxicaciones, especialmente en el pueblo de Pacheco, donde los enfermos eran numerosísimos. Pronto se supo que en el citado pueblo habían entrado con destino a un almacenista de harinas treinta y tres toneladas de barita que, mezcladas con las harinas era distribuída por el almacenista entre las aldeas y alquerías de la región.

El citado almacenista realizaba la mezcla no sólo con la harina del pan, sino también con las destinadas a alimentar al ganado, lo que explica que hayan muerto recientemente numerosísimas cabezas de ganado de diversas especies.

Otro de los sistemas de adulteración que produce perturbaciones en el organismo humano es el de las levadurias artificiales, de las que hay dos clases, las biológicas y las químicas. Las primeras fueron inventadas y obtenidas por los químicos alemanes durante la Gran Guerra para sustituir a la levadura natural. Tanto estas levaduras como las obtenidas con productos químicos pueden ocasionar grandes daños en la salud pública y su utilización está terminantemente prohibida en España y en otros países europeos. No así en los Estados Unidos, donde su fabricación es libre. Posiblemente, las intoxicaciones colectivas registradas en Nueva York han sido ocasionadas por una mala fabricación de levadura química. Según las noticias de la Prensa, la levadura empleada contenía tal cantidad de anhídrido arsénico ,que no cabe sospechar que se haya intentado cometer un asesinato colectivo envenenando a todos los compradores de pan, sino más bien que en la fábrica donde se obtuvo la levadura se equivocaron los preparadores y emplearon el veneno en lugar de otro componente.

Siguen las negociaciones para la concertación del nuevo Tratado con Francia

MADRID, dic. 9. (AP).—El ex ministro de Obras Públicas, señor Lucia, manifestó hoy a los representantes de la prensa que las negociaciones para el nuevo tratado comercial hispano-francés continúan a pesar de la crisis.

Agregó que los delegados franceses llegaron hoy para seguir las negociaciones.

RIÑA SANGRIENTA —ERMITA INCENDIADA

VIGO, diciembre 7. (SE.) — Después de la feria se reunieron en una taberna de Mondáriz varios fabricantes, entre los que se promovió una disputa acalorada. Manuel Abeleira, de 18 años, acometió a sus rivales con una navaja e hirió gravemente a Agapito Meolon, Ceferino Otero y Silvio Rodríguez. Después salió a la calle. Horas más tarde fué encontrado Abeleira gravemente herido de varias puñaladas.

—En Valeija unos desconocidos prendieron fuego a la ermita de la Virgen de las Nieves. El hecho ha causado enorme indignación, pues la imagen es muy venerada en el pueblo.

M.E.C.D. 2016

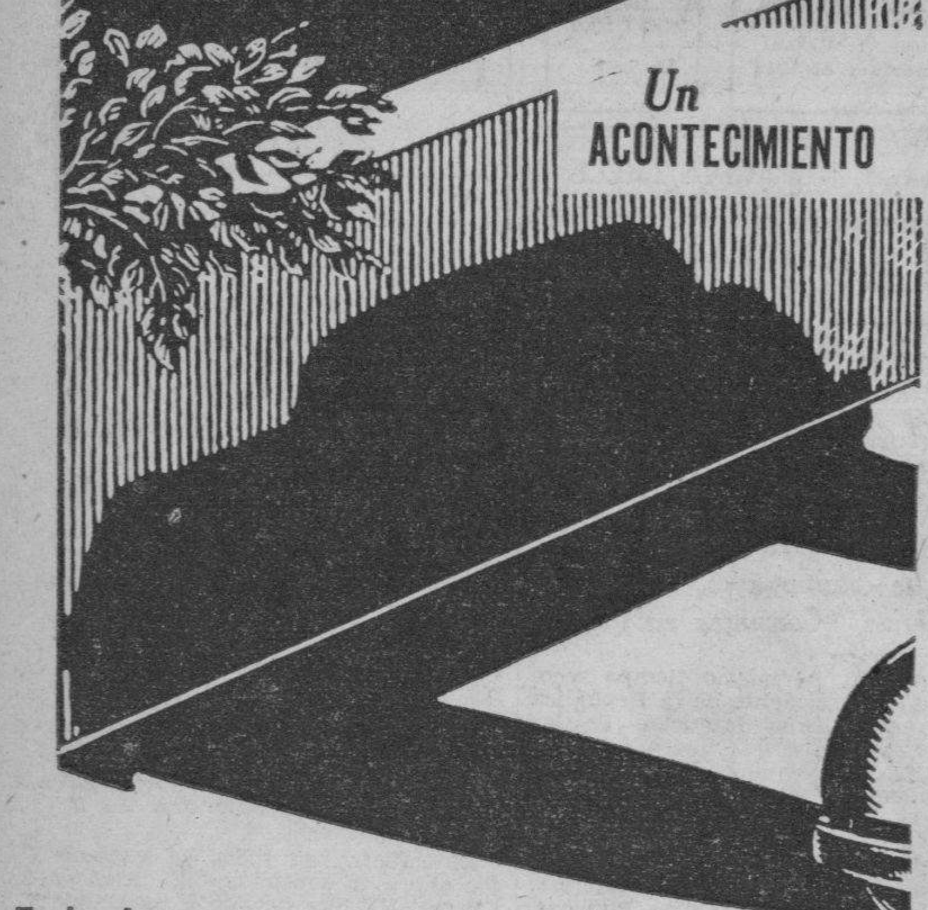

Todos los rasgos que usted siempre ha deseado tener en un automóvil los posee

CHRYSLER - PLYMOUTH

ORTEGA Y FERNANDEZ
23 y P Habana

EL "SANTA CLARA" JUGARA AQUI MANANA Y EL JUEVES

GRAN PROGRAMA DE CARRERAS SE OFRECERA HOY EN ORIENTAL PARK

DESDE EL BULL PEN

Bill Brown, el zurdo estrella del equipo del Marianao, ha quedado definitivamente fuera del Campeonato Profesional de Base Ball por orden del manager Joe Rodríguez

Por GALI

Bill Brown, el zurdo que causó sensación en los primeros días de la temporada por su pitching magistral en duelos frente al Santa Clara y al Habana, retornará de hoy a mañana a los Estados Unidos, dejado en libertad por el equipo de Marianao... La imposibilidad de controlar al citado player ha hecho que Joseíto haya decidido desprenderse de sus servicios que, aunque útiles, se hacían insoportables debido a su tendencia a querer ser el guía del equipo en todos los momentos... Para demostrar al público que la disciplina de un team vale más que los mejores lanzamientos de un pitcher, Joseíto Rodríguez ha dejado fuera de su squad a Brown, ordenando en seguida su retorno a los Estados Unidos... En esto, Joe se ha parecido bastante a Frankie Frisch, que, teniendo en su conjunto el mismo problema con Dizzy Dean, lo suspendió y multó hace par de años, para probarle «quién era el boss en el equipo»... Es muy duro tener que suspender o separar a un player-estrella de una novena, porque la pérdida de sus servicios se refleja siempre en la entrada de las taquillas y en el juego del team; pero la disciplina vale más que cualquier otra cosa en las organizaciones, y nadie debe critir a «Marse Joe» porque trate de sostenerla en su squad, aun a costa de su mejor hurler...

Hace muchos años, cuando Babe Ruth era la estrella máxima de la Liga Americana, y el hombre que metía el público en los stands de todos los parque baseboleros del joven circuito del Big Show, el entonces manager de los New York Yankees, Miller Huggins, se vió ante una situación difícil... Babe Ruth era la garantía del conjunto... El hombre que atraía a las multitudes y que ayudaba a reunir el dinero necesario para pagar el crecido sueldo de la mayoría de los jugadores... Pero el exceso de ballyhoo que había recibido le había puesto demasiado majadero, y le llevaba a realizar cosas indebidas dentro y fuera del squad... El año de que hablamos, Ruth no sólo insistió en alargar una tournée otoñal de exhibición contra los deseos del Juez Landis, sino que después tardó varias semanas en reportar al campo de entrenamiento de St. Petersburgh, Fla., tomándose unas vacaciones voluntarias e inesperadas para jugar al golf... Suspender a Ruth en esos instantes representaba una pérdida de miles de pesos para el New York, pues no era lo mismo el equipo de los Yankes, jugando de exhibición con el Bambino en el line up que sin él... Sin embargo, Huggins pensó primero en la disciplina del team... Recordó que permitir eso a Ruth, significaba abrir un amplio campo para que Bob Meusel, Everett Scott, Ward, Wally Pipp y otros players quisiesen hacer lo mismo, y queriendo evitar fatales consecuencias para el equipo de los Yankees suspendió y multó al Bambino, dejándolo fuera del line up por espacio de mes y medio...

Demás está decir que la falta del Babe fué perjudicial a los Yankees... El team perdió muchos juegos en ese primer mes de labor en la Liga Americana, y antes de que pudiese darse cuenta, había caído a la segunda división, de donde no volvió a salir en todo el resto de la season... Al terminarse la campaña, los New York Yankees quedaron en séptimo lugar por primera vez en muchos años, y el team perdió dinero, pese a trabajar en una ciudad de primera como New York... Pero Ruth recibió una lección formidable y ya al año siguiente él mismo se dió cuenta de que Miller Huggins era el único «boss» del conjunto y el hombre que había que respetar... Como resultado, cuando se abrió la temporada de 1926, Ruth fué de los primeros en reportar al campo de training y de los primeros en auxiliar a Huggins, y el New York, ganando un 100 por 100 en disciplina, subió como la espuma para ganar los pennants de 1926, 1927 y 1928 en la Liga Americana, estableciendo un record de victorias para el circuito, y otro brillantísimo de éxitos seguidos en serie mundial... Ruth recibió también los beneficios de la disciplina... En 1927 estableció el record de 60 jonrones que aun se mantiene firme y en la serie mundial alcanzó el más alto porcentaje al bate que se recuerda en un clásico... Para completar, su labor fué tan provechosa que cuando llegó el momento de firmar los nuevos contratos, el Coronel Ruppert no tuvo inconveniente en ofrecerle 80 mil pesos por sus servicios, que ha sido la mayor cantidad que se ha pagado a un player en el base ball.

Ese fué el premio que tuvo el acto disciplinario de Huggins y ese será el premio que tendrá el acto realizado aquí por Joseíto Rodríguez, si es que la linea trazada se sigue fielmente en el futuro con todo el que vuelva a propasarse como hizo Mr. Brown... Aquí no se perderán miles de pesos... Todo lo que se lamentará será la pérdida del pennant; pero a veces es preferible perder un pennant con un team disciplinado, qut ha sabido ofrecer al público su mejor concurso durante todo un campeonato, que ganar con un conjunto rebelde, que no tenga el menor concepto del respeto que se debe tener siempre con el «respetable», que es el que ayuda a mantener el base ball... Es una lástima que el campeonato de este año tenga que seguir su curso sin los servicios de Mr. Bill Brown, que era ya una figura popular y de atracción en el base ball; pero si su ausencia ha de redundar en beneficio de la disciplina que debe reinar en todo team, que venga enhorabuena su retirada, a fin de evitar que lo que ha sido hasta ahora una novena simpática, que ha realizado siempre su mejor esfuerzo en las salidas que ha hecho al field, se transforme en una guerrilla, capaz de acabar con ellos mismos y con el esfuerzo que se ha hecho este año para levantar el base ball... Después de todo, el juego ha vivido aquí muchos años seguidos sin la ayuda de Mr. Brown... Por tanto, su ausencia no debe ser causa para que nadie piense en la caída definitiva del pennant...

Incidentalmente, Adolfo Luque trató de hacerse de los servicios del zurdo antes de que fuese libertado incondicionalmente por Joseíto Rodríguez, pero su proposición no convenció, aparentemente, al manager de los Carmelitas... Luque ofreció a Sardá, a Vázquez y a Calvey por Brown y el outfielder Delgado, pero «Marse Joe» creyó inoportuno el momento para llevar a cabo cualquier transacción.

Ugalde y Betancourt frente a Epifanio y Montes en el segundo del Habana-Madrid

Un partido de gran atracción, que se repetirá con frecuencia. Pascau contra Sarmiento en el último. Bonito partido en el turno inicial. Los pagos de ayer fueron jugosos

Un partido que realmente ha de causar sensación, que está admirablemente bien combinado y que resultará agradabilísimo para los aficionados a la pelota vasca se ofrece esta noche en el Habana_Madrid.

Cuatro muchachos en plenitud de juego, cuatro artistas de la cesta aparecen hoy en el intermedio y hay que darle crédito al Intendente por ofrecer un match de tan altos quilates. Ugalde, primer delantero del cuadro, aparecerá en pareja con Betancourt que se ha mostrado un coloso recientemente, y ambos defenderán el bando blanco.

La pareja azul estará integrada por dos pelotaris que hacen sudar tinta al Cachorro cada vez que se enfrentan y eso significa que serán igualmente nuez dura de partir para sus contrincantes de esta noche. Y con Epifanio y Montes.

Para nadie es un secreto que el Maestro y el Guajiro forman un dueto colosal, que se completan admirablemente. Epifanio alcanzó grandes glorias como pelotari jugando en los cuadros delanteros y del mismo modo volverá a lucir nuevamente. Y Montes que se ha acostumbrado a jugar contra Labat menor no se asusta del ataque de nadie.

El partido debe resultar admirable y lógicamente se repetirá.

Cubota y Buendía librarán uno de sus clásicos combates al levantarse la cortina escénica y en el último Sarmiento y Pascau se engolfarán en una competencia admirable. Bernal y Aníbal serán los acompañantes eficaces de esos dos excelentes delanteros.

HABANA_MADRID

Programa de la función de esta noche que comenzará a las ocho y media.

Primer partido a 25 tantos: Girón y Cubota, blancos, contra Ortega y Buendía, azules A sacar ambos del catorce y medio.

Primera quiniela a 6 tantos: Girón, Cubota, Ortega, Buendía, Aníbal y Barrios.

Segundo partido a 30 tantos: Ugalde y Betancourt, blancos, contra Epifanio y Montes, azules. A sacar ambos del catorce y medio.

Segunda quiniela a 6 tantos: Ugalde, Betancourt, Epifanio, Sarmiento, Pascau y Bernal.

Tercer partido a 30 tantos: Sarmiento y Bernal, blancos, contra Pascau y Aníbal. A sacar ambos del 14 y medio

ALL-AMERICA

1935

Conquistó nuevamente el Club Almendares al Marianao, 4 x 3

Los Carmelitas pusieron en práctica un batting rally en el noveno innig, pero se quedaron cortos por una carrera. Ligó sus batazos el Almendares para apoderarse de la decisión

JUGARA AQUI EL SANTA CLARA, MAÑANA Y EL JUEVES

Empleando a Emilio Sardá y a Rodolfo Fernández en el box, los azules del club Almendares conquistaron ayer un nuevo éxito frente al equipo del club Marianao, derrotándolos por segunda vez consecutiva en el game celebrado por ambas novenas en los hermosos terrenos del Gran Stadium de la Cervecería La Tropical. El score final del game fué de 4 por 3.

Un temprano ataque puesto en práctica en el segundo inning, dió a los azules el triunfo, pues gracias a él consiguieron el número de carreras necesario para navegar felizmente hasta el final sin ser molestados por sus adversarios.

En este ataque se agruparon tres hits, una base por bolas y un error del short stop Oscar Rodríguez, para dar al Almendares tres carreras. El fuego comenzó cuando Vázquez pegó un tubey por el left field después de un out. José María Fernández recibió, entonces, la base por bolas. Y Santaella pegó un single al left para meter la carrera de Vázquez.

A continuación, el Pollo bateó por el short, un lance fácil para un doble play, pero la pelota se le fué por entre las piernas a Oscar Rodríguez, y José María anotó, mientras Santaella llegó hasta tercera. Un single del pitcher Sardá lo metió en home, momentos después.

LA ULTIMA AZUL

En el quinto inning los azules pisaron nuevamente la goma, anotando la que resultó después carrera del triunfo.

Javier comenzó por embasarse con un single al left, después que Cortés había pifiado su foul fly. Salazar fué out en fly al pitcher, pero Roque bateó de hit al right, y Javier llegó hasta tercera. Un fly largo de Cando al right field lo metió seguidamente en home.

UNA PARA EL MARIANAO

Después de realizar distintas tentativas para anotar que tropezaron con el fielding hermético desplegado por Cando López y el Pollo Rodríguez que jugaron el horror en sus campos respectivos par aanular los mejores esfuerzos marianenses, el team de Joseíto logró ponerse en contacto con la goma, en el sexto inning, de la manera siguiente:

Con un out, Arango bateó un fly detrás de la primera, y cuando Santaella y Roque reprodujeron el viejo acto de Gastón, para permitir que la pelota cayese en tierra sin ser tocado, el bateador llegó a tercera, logrando un triple en el batazo. Momentos después, Morales elevó un fly por el right y Arango pisó la goma en el pisa y corre.

FINAL INESPERADO

En el noveno, cuando todo el mundo daba por vencido al Marianao con un score de 4x1, los muchachos de Joseíto Rodríguez pusieron en práctica un inesperado batting rally que produjo dos carreras para hacer cambiar el dinero del bolsillo de los "leones".

Aquí se lesionó el pitcher Emilio Sardá, teniendo que ceder su puesto en la lomita a Rodolfo Fernández.

Todo ocurrió por que Cortés abrió el inning con un rolling terrible por el box que le dió en el tobillo a Sardá. El batazo fué un hit para el bateador, pero Sardá cayó a tierra pesadamente, y momentos después tuvo que salir del game en brazos de sus compañeros. Los médicos le examinaron y declararon después que la lesión le retendría fuera de juego por algunos días.

Al ir al box Rodolfo Fernández, Oscar Rodríguez fué ponchado y Mirabal, bateando por Strike Valdés, murió en foul fly a la inicial, pero Delgado bateó un hit y Joseíto Rodríguez le siguió con otro de dos bases que empujó dos carreras.

El rally terminó de modo excitante cuando Roque se apoderó del batazo mal intencionado del americano Barker.

Este match de ayer, sin tener flus para catalogarse entre las joyas del campeonato, fué un magnífico encuentro, y en él se registron muchas jugadas de interés.

Cando Lópeb y el Pollo Rodríguez fildearon estupendamente por el Almendares, llevándose muy buenos batazos, y el americano Barker, del Marianao, realizó la cogida de la tarde al llevarse de un salto con una mano y corriendo de lado una línea salvaje de José María Fernández.

Silvio García, pitcheando su primer juego completo del campeonato, no actuó mal, habiendo tenido la desgracia de que Cortés y Oscar le pifiaron en los momentos críticos para provocar carreras.

Sardá fué más castigado, pero el brillante fielding del Pollo y de Cando López le ayudaron a mantener al Marianao lejos del home-plate hasta el noveno inning.

HOY, JUNTA DE LA LIGA

Esta tarde, a las cuatro, se reunirá la Liga General de Baseball para tratar distintos casos de interés, entre ellos el asunto del pitcher Bill Brown del Marianao, quien ha pedido se le brinde un chance más, si es posible en otra novena.

Brown dice que él puede demostrar al público de Cuba que sabe jugar a la pelota como es debido, y quiere que Joseíto consienta en cambiarlo a otro team. No se sabe si la Liga acordará algo con respecto a este particular. De todos modos, la reunión de hoy promete resultar interesante.

VIENE EL SANTA CLARA

Por primera vez en el campeonato, el club Santa Clara jugará aquí a mediados de la semana, tocándole enfrentarse mañana miércoles con el Habana, y el jueves por la tarde con el Marianao.

Juanito Eckelson o Silvino Ruiz serán los encargados de pitchearle al team villaclareño por el Marianao, y es casi seguro que Estrada vaya al box por el Habana.

VOLVIERON A ENTABLAR ALEKHINE CON DR. EUWE

AMSTERDAM, diciembre 9. (AP). —La vigésima octava partida del campeonato mundial de Ajedrez que están celebrando el doctor Alejandro Alekhine y el doctor Max Euwe, de Amsterdam, resultó hoy en unas tablas después de 63 jugadas.

LAS CAPSULAS JAPONESAS

REBAIL

CURAN RADICALMENTE LAS ENFERMEDADES SECRETAS

Pidalas en Droguerias y Boticas

REAPARECERA EL JUEVES EL TEAM OLIMPICO DE BASKET

Jugarán los players de Rodríguez Knigth con el team senior del club Fortuna en un programa que promete ser interesante

El team Olímpico masculino de basket ball, esa potente máquina de pases que fabricó Joe Rodríguez Knight para los Juegos Deportivos Centro Americanos, celebrados en la capital de San Salvador a principio de año que inclinó la cabeza tan sólo ante el conjunto México, en un partido espectacular que hará época en los anales del basket ball internacional centro americano, reaparecerá el próximo jueves ante los fanáticos locales para realizar, quizás, su última salida oficial de 1935.

Con motivo de celebrarse un festival deportivo en el floor del club Atlético de Cuba, en honor del team femenino de basket del CAC que saldrá de excursión por Panamá en la segunda quincena del presente mes, los Olímpicos se agruparán nuevamente bajo la dirección de Joe R. Knight, para brindar a los fanáticos una bonita exhibición frente al team senior del club Fortuna.

Todo el squad volverá a vestir uniforme, siendo casi seguro que cuando el silbato del referee ponga a los conjuntos en movimiento Armando Cuervo, la estrella del Vedado Tennis, esté jugando forward en compañía de Perico Cardoso, ídolo de Vertientes y sus comarcas, en tanto que Tomasito Díaz, trabaja en el center y Eduardo de las Casas y Bernardino Rodríguez se dividen el guarding.

Juan Morillas, certero tirador; Mike Díaz, y dos players más estarán en el banco, listos para ser utilizados en la mejor oportunidad.

EL CLUB FORTUNA

Los Blanqui negros del Fortuna, por su parte, presentará más o menos el team que enviarán al campeonato Nacional de seniors, encargándose el Pato Gallarreta de barajar a los muchachos.

Livio Morales, Julio Núñez, Cheo Santana, Pappy Montes de Oca, todos veteranos y excelentes jugadores, formarán el squad blanqui negro, cuya figura más destacada será el maravilloso Pato.

EL PROGRAMA

Este juego de Fortuna vs Olímpicos cubrirá el primer turno del programa preparado para el jueves, pues en el segundo aparecerán las muchachas que integran el team senior del club Atlético de Cuba, que poseen en sus filas un grupo de las mejores jugadoras que tenemos en el país.

Las muchachas del CAC trabajarán frente a una selección que se hará en su oportunidad, y en la cual han de figurar magníficas jugadoras de otros conjuntos.

CONCURSO DE FOULS

Entre game y game se celebrará un concurso de tiradas libres, habiéndose otorgado un premio, consistente en una medalla, a la muchacha que más fouls tire en diez oportunidades.

Tomarán parte en este concurso distintos colegios de la capital.

Lea ¡ALERTA! al mediodía y el AVANCE por la tarde

Magic Arrow tendrá que hacer un gran esfuerzo, si ha de ganar en la quinta

Tiene a Royal Guinea y Buds Choice de grandes rivales. Dunora también luce bien en esa justa. Meeting Place contra fuerte grupo. Edyth M. con mucho chance

SELECCIONES HIPICAS

PRIMERA CARRERA: Infi Shot, Abduction, Sureley.
SEGUNDA CARRERA: Cooley, Black Vim, Mayvite.
TERCERA CARRERA: Observe, Pornella, Yankaway.
CUARTA CARRERA: Noreda, Mr. Presidente, Tom Jack, Jr.
QUINTA CARRERA: Sing Sing, Decorous, Dunora.
SEXTA CARRERA: Best Butter, Little V, Rose Hazen.
SEPTIMA CARRERA: Prissy Toro, Par Wrack, Keltner.
OCTAVA CARRERA: Wee B, Charming Emma, Maple Princess.

Un grupo de caballos en muy buenas condiciones se enfrentará esta tarde en el evento hípico que ocupa el cuarto turno del programa en la excelente fiesta que ha de desarrollarse en Oriental Park. El interés por el deporte del turf ha aumentado visiblemente en las últimas semanas y el movimiento habido el domingo en las mutuas y los boocks ha sido el mayor de la temporada.

Los fanáticos han acogido con general interés el aumento de los días de carreras y se disponen a visitar nuestro hipódromo asiduamente en números considerables, como ha ocurrido siempre en la historia de Oriental Park.

Decíamos que un grupo excelente se ha reunido para competir en la cuarta justa y ello es absolutamente cierto, sin exageración alguna. La selección o aún la mera recomendación de un ganador resulta altamente peliaguda, teniendo en cuenta el número de ejemplares que tienen posibilidades de anexarse la justa. Meeting Place es quizás el más fuerte candidato a la victoria. Cierto que tiene contrarios fuertes, pero su forma y el hecho de ser montado por jinete de cartel y eficiencia, permite creer que podrá añadir un triunfo más a la popular cuadra a que pertenece, el Aevos Stable.

CONTRICANTES

Mr. President que hizo buena carrera en su última salida y que debe seguir mejorando cargará solo 107 libras y será a nuestro juicio uno de los pur sangs a derrotar. Thunder Speed es digna de consideración, pero tendrá que hacer un esfuerzo extraordinario si ha de lucir en esa justa tan difícil. Camp Boss, pese a sus 118 libras es candidato fuerte a la victoria. Ha vencido en cinco y seis furlongs con ese peso, carga bien las libras, tiene mucha clase y está en magnífica forma. No olviden a Noreda. Esta potranca puede hacer un gran papel. Y con precio de tres a uno o cosa así, puede «tirársele» algo en la seguridad que se está corriendo un buen chance.

EL SEGUNDO GANADOR

El segundo ganador del mitin, Magic Arrow, cargará 120 libras en la quinta carera. En esa justa competirá Dunora, defendiendo las nuevas sedas de su cuadra actual, la del señor Lissarrague y llevará de jockey probablemente a Oscar Pernia, convirtiéndose por ello en uno de los contendientes más fuertes de esta carrera. Sin embargo. Royal Guinea que corre del mismo modo las justas cortas que las largas, aparece con 112 libras y a nuestro juicio será uno de los más fuertes contendientes de Magic Arrow y Dunora. Buds Choice va rebajada de peso respecto a sus anteriores competencias y como es buen arrancador y cargará solamente 110 libras, tiene tanto chance de ganar como los otros caballos que hemos mencionado.

Edyth M. la potranca de la señora Pumarada, que hizo una gran carrera el domingo. aparece en la sexta competencia a cinco y medio furlongs, con un jockey que la maneje bien y le impida despitarse, es casi seguro que ganará esta carrera. Rose Hazen es a nuestro juicio uno de ols más firmes candidatos, pues con 107 libras y tras su demostración del domingo, hay que tomarlo muy en consideración.

Reaparecerá hoy Al Livingston. Debutará Ketlner, de la cuadra del doctor González Bavastro, en una competencia de cinco y medio furlongs, en que podrá apreciarse si Campeón ha aprendido a partir bien y puede desarrollar su gran velocidad.

A las 2.15 la primera carrera.

Amateur Aces

—¿Suprimirán algo en basket?
—Otro cambio a la regla.

(Por DAN)

Durante más de tres años distintos coaches americanos de basket ball han estado luchando porque se suprima el salto de los centers en las reglas del juego, y la lucha ha encontrado distintos escollos en su camino... Leemos en un diario de New York que «Nibs» Price, coach del team de la Universidad de California, que ha de presentar a su squad en un importante choque intersecccional, en el Madison Square Garden el próximo día 18, ha pedido y conseguido de sus oponentes, los muchachos de la Universidad de N. York, que en ese juego se actúe sin el salto del center, a fin de probar a un grupo de oficiales del Comité de reglas la eficiencia de la supresión... Eliminado el salto de los centers en el baskek ball, la bola se pondrá en juego debajo del goal enemigo cada vez que se anote un goal, como se ha- [illegible] foul, goal, y la salida del juego se discu- [illegible] en el gri[illegible] una moneda al aire.. El que gane el tiro escogerá poner la pelota en juego, y el que pierda tendrá el chance de elegir el mejor goal

x x x

Otra noticia de importancia que nos llega del Norte es que la UAA Americana ha tomado el acuerdo de enviar un team a las Olimpiadas de Berlín. Por 59 votos contra 55 se acordó el viaje del team americano, lo cual ha recibido como una sorpresa, pues se tenía entendido que la UAA serío contraria a la participación... Parece sin embargo, que a la hora crítica se impuso el buen juicio que indicaba que los deportes no debían mezclarse nunca con los prejuicios políticos... El team femenino de basket del club Atlético de Cuba, campeón nacional, tiene señalada su salida hacia Panamá dentro de pocos días... Se cree que el team irá hacia el Istmo en un barco de la Panamá Pacific Line, que son estupendos para viajar... Y parece que debe celebrar su primera exhibición ante los panameños alrededor del día 18... Para despedirse del público local, las muchachas celebran el jueves un bonito programa en el floor del CAC... En el primer turno jugarán los players seniors masculinos del Atlético con el Fortuna y después actuará el team femenino del Atlético con el five del San Carlos... Entre game y game se ofrecerá una interesante competencia de fouls en la cual tomarán parte representantes de todos los colegios...

x x x

Hoy por la noche se decide el campeonato juvenil de basket organizado por el San Carlos, y en el cual han llegado a una situación muy importante los fives de la Juventud Atlética Viboreña y el San Carlos.. Ambos teams miden sus fuerzas esta noche en ese game de que hablamos, y para que no haya protestas entre los participantes, la Liga ha decidido emplear a uno de los oficiales de la Asociación Nacional de Arbitros de basket, Cappy Campusano... El choque se dará a las 8.30 p.m... Ricardo Trujillo, el notable center Cubano, se encuentra en Calimete... su pueblo natal, más víctima de la Política que de su enfermedad... Ricardo trabajaba en el Ayuntamiento de Cárdenas pero, no quiso afiliarse a determinado partido político y eso le costó el puest.o... Como no es ningún millonario, sino un gran muchacho que [illegible] retornar a su pueblo natal, donde permanecerá [illegible] mejores...

Ramiro Carlés, otra estrella del equipo senior de basket del Deportivo de Cárdenas, estuvo en esta ciudad al jugarse el último game de la Serie con el Hershey, y nos declaró que «Cárdenas tenía fe en retener la corona del basket por una temporada más»... «Este año la lucha será más reñida»—dice Carlés.—«Sabemos que el Atlético tiene a casi todos los hombres que fueron a la Olimpiada, y que el Vedado y el Hispano se reforzarán con sus juniors, que son excelentes jugadores, pero, en Cárdenas existe todavía espíritu de batalla y mientras nos quede eso, será muy difícil vencer al Deportivo... Ramiro, incidentalmente, trabajó muy bien en la segunda base del team Cardenense en la serie con el Hershey, demostrando habilidad como bateador y ligereza como infielder, pero, si nos permiten ser sinceros, diremos que nos gusta más en el floor... Ahí es donde pocos pueden superarle!

PROGRAMA DE LAS CARRERAS DE HOY

PRIMERA CARRERA. 6 Furs.
Para 3 años y más
RECLAMABLE. PREMIO $150

Sea Mew	105
Magnitude	108
Sweeping Hour	108
Surely	111
Infi-Shot	114
Abduction	111

SEGUNDA CARRERA. 6 Furs.
Para 3 años y más
RECLAMABLE. PREMIO $150

Mayvite	112
Dim Dawn	109
Indiazen	115
Fauquiers Pride	105
Cooley	115
Black Vim	105
Tormy B	108
Al Livingston	102
—Elegible:	
Husk O'Hare	111

TERCERA CARRERA. 5 Furs.
Para 3 años y más
RECLAMABLE. PREMIO $150

Billycoo	110
Trashooter	105
Lady Montreal	111
Pornella	111
Observe	100
Yankaway	10[illegible]

CUARTA CARRERA. 6 Furs.
Para 3 años y más
RECLAMABLE. PREMIO $200

Noreda	109
Meeting Place	112
Thunderspeed	115
Mr. President	107
Tom Jack Jr.	118
Sun Envoy	110
Camp Boss	118
Hero Olga	109
—Elegible:	
Wabun	109

QUINTA CARRERA. 5½ Furs.
Para 3 años y más
RECLAMABLE. PREMIO $200

Magic Arrow	120
Royal Guinea	112
Affirmative	106
Bubblico	106
Decorous	109
Dunora	108
Buds Choice	110
Sing Sing	107

SEXTA CARRERA. 5½ Furs.
Para 3 años y más
RECLAMABLE. PREMIO $150

Disruption	106
Rose Hazen	107
Cynara	111
Little V	114
Edyth M	109
Best Butter	113
Potential	110
Edie	107
—Elegibls:	
Moraine	101

SEPTIMA CARRERA. 5 Furs.
Para todas edades
RECLAMABLE. PREMIO $150

Prissy Toro	99
Can Pay	111
Par Wrack	111
Cash Change	111
Lady Mickey	107
Waltz King	105
Keltner	114
Miss Curtice	108

OCTAVA CARRERA. 1 1/16 M.
Para 3 años y más
RECLAMABLE. PREMIO $150

Rose Count	113
Maple Circle	104
Up In Arms	114
Robrack	112
Maple Princess	104
Rough Rider	114
Wee B.	111
Charming Emma	114
—Elegible:	
Najort	108

M.E.C.D. 2016

ALCANZO UN SENSACIONAL TRIUNFO EL FIVE DEL CLUB CUBANELECO

WILLIAM OTHON Y "EL MUERTO", PELEARAN EL DOMINGO EN LA "ARENA CRISTAL"

SPORTS — DIARIO DE LA MARINA — SPORTS

AÑO CIII — LA HABANA, MARTES, 10 DE DICIEMBRE DE 1935 — PAGINA QUINCE

TOPICOS FUTBOLISTICOS

Por PETER

—Fernando García Mora.
—Carlos González de Ancos.
—Una crítica que es injusta.

El domingo tuvimos el gusto de saludar en el Stadium Cerveza Tropical, a Fernando García Mora, persona bien conocida en el mundillo balompédico por haber sido director de las cosas del fortunismo durante mucho tiempo, y por haber sido también entrenador del equipo nacional que fué a Haití y México.

Fernando García Mora pasó una temporada de siete meses de asueto en España y regresó a la Habana en la mañana del domingo, pero como a perro huevero aunque le quemen el hocico, dejó los cuentos de viajes para otra ocasión y abandonó el hogar para presenciar los juegos en oposición a la Copa **La Cotorra.**

Fernando García nos obsequiará con sus impresiones sobre el futbol en la Península. Si cumple su palabra, que creemos que sí, mañana mismo podremos obsequiar con tan grato regalo a nuestros aficionados.

Otro querido amigo deberá estar ya en la Habana a la hora en que estas líneas vean la luz meridiana: Carlos González de Ancos, persona también muy popular en nuestro comercio y en el futbol, pues después de haber redactado brillantemente durante un buen espacio de tiempo la sección balompédica de **El Mundo,** ocupó el cargo de Secretario General de la Asociación de Futbol de la República de Cuba.

Carlos González de Ancos, que se pasa la mitad de la vida viajando, nos escribió una postal desde La Coruña, anunciándonos su llegada a ésta del 8 al 9 de Diciembre.

Nuestro saludo por anticipado.

Ahora tenemos a los Campeones Nacional de la Juventud Asturiana en el primer lugar del torneo por la Copa **La Cotorra,** con dos puntos sobre el Deportivo Centro Gallego, aunque con un juego jugado más, lo que quiere decir, que si los Alacranes **pican** en su próximo encuentro, tendrán por compañeros en el puesto de leaders a sus primos hermanos.

Actualmente el Iberia tiene igual cantidad de puntos que los gallegos, pero los Leones también tienen un juego jugado más.

Los juegos del próximo domingo serán:

Juventud Asturiana y Olimpia.

Iberia y Deportivo Centro Gallego.

Como advertirá el lector, es un programa de los mejores que se le pueda ofrecer al aficionado, y hay además, el aliciente de que se discutirá el primer lugar entre gallegos y asturianos.

Es decir, que habrá tema para hablar durante toda la semana.

Se ha criticado a Borrazás porque no ha parado el juego con ocasión de haberse lesionado un jugador durante el match de Hispano-Juventud.

Nos parece que es injusta la crítica. Verdad es que el referee puede, de acuerdo con el reglamento, detener el juego, pero ya lo dice bien claro la Regla: "Cuando estime que la lesión es grave". Es decir, que siguiendo al pie de la letra lo que escribieron los legisladores del deporte, el referee gallego procedió bien. Ninguna de las dos veces en que cayeron derribados los jugadores hubo gravedad, y lo prueba el hecho de que ambos equipiers regresaron al juego a los pocos segundos.

Lo que tienen que hacer en estos casos los jugadores es echar la pelota a out, para que entonces el referee no lo reanude hasta que no se haya sacado de la cancha el jugador lastimado. ¿Estamos?

En una de las ocasiones en que había un jugador del Hispano lastimado (creemos que fué Juanito Somoza) el juego no se detuvo hasta que Olmedo, dándose cuenta de la situación, cogió el balón en medio del campo con la mano. Entonces se detuvo el juego, y al reanudarse, de acuerdo con las leyes del juego, lo que procedía era tirar un free-kick, sin ponerse a pensar en el rasgo de humanitarismo que tuvo el citado jugador al proceder así.

En la próxima ocasión Olmedo lo que tiene que hacer es en lugar de coger la pelota con las manos, echarla al out. Que entonces al reanudarse el juego, en lugar de un free-kick, lo que se hará entonces será el throw-in o saque de out.

El Deportivo Hispano América tiene un nuevo portero, y de apellido simbólico. Se llama Ricardo.

No sabemos si llegará a ser tanto como el de apellido Más o como el mundialmente conocido por **El Divino.**

La verdad es que el hombre no tiene estilo, pero no es menos cierto que cuanto tiraron a su puerta lo paró, descontando como es natural los chuts de Olivera en el primer tiempo, y la cabeza de Olivera y el tiro de Galcerán en la segunda parte. Por lo menos dos de esos goals, no los paraba nadie.

Pero cuando el alto mando hispanófilo lo ha preferido a otros, es porque el muchacho sabe jugar.

Esperemos, pues, a verlo en nuevas actuaciones.

El Madrid, que era el único equipo que se mantenía invicto en el Campeonato de la Liga, en cuatro partidos contra Valencia, Athletic de Madrid, Deportivo Español y Hércules, perdió el domingo contra el Sevilla que es un cuadro que ya había perdido con Racing de Santander, Valencia y Barcelona.

He ahí demostrada la ventaja que hay en España en jugar "en su gallinero".

Ahora tenemos al Oviedo como leader en la anotación de goals.

Con los cinco que le metió al Hércules tiene 17 a favor y 11 en contra.

Se encuentran empatados en primer lugar Barcelona y Madrid con 8 puntos... y le siguen los bilbaínos con siete, ya que vencieron también en Madrid a los del Athletic.

EN PAULINO UZCUDUN Y EN GASTANAGA ENCONTRARA JOE LOUIS UN PAR DE ADVERSARIOS PELIGROSOS

Los dos peleadores vascos morirán al pie del cañón, si es que han de morir, y darán buena batalla al negro de Detroit. Louis no se ha visto todavía con un hombre que le haga resistencia

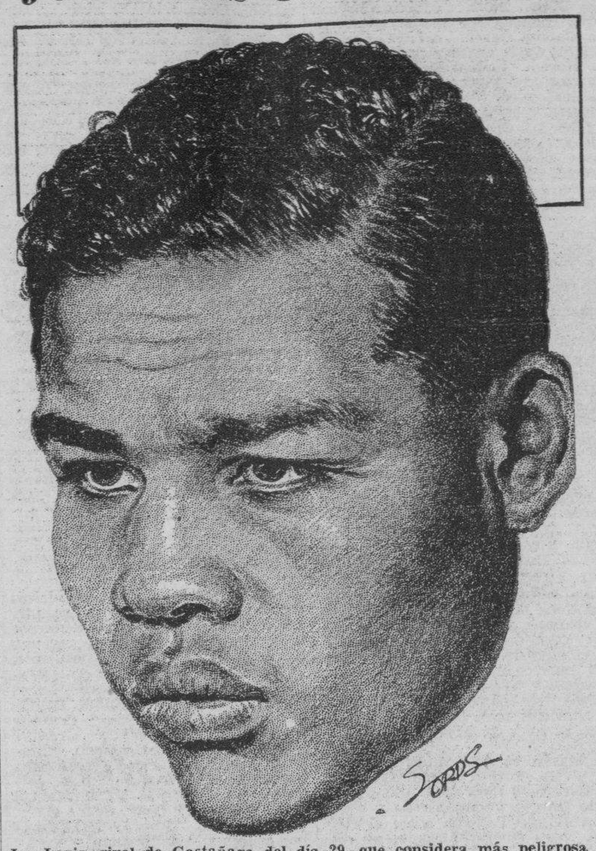

Joe Louis, rival de Gastañaga del día 29, que considera más peligrosa la pelea que ha de celebrar aquí, pese a tener en perspectiva un fuerte combate con Paulino en el Garden de New York.

No son pocos los que se preguntan: ¿Por qué Paulino Uzcudun rehusó una oferta colosal que le hicieron los más importantes promotores en España para pelear con Isidoro Gastañaga y en cambio acepta una cantidad inferior por «echarla» con Joe Louis? ¿Qué contestarían ustedes, señores fanáticos, a esta pregunta? Muy difícil, ¿verdad? Y no puede señalarse como factor principal el hecho de que no considerase a su compatriota. Además, y esto lo sabe hasta el vendedor de marugas, los boxeadores mientras más débiles sean los contrarios y más se les pague, más pronto aceptan estos contratos. Ganar buen dinero y no exponerse, es en realidad la verdadera misión de los deportistas de la coliflor.

Y, si no le encontramos una solución a este enigma, tenemos que llegar a una conclusión con la que no pretendemos molestar a persona alguna. ¿Sería que Paulino vió en Gastañaga el contrario más caracterizado para vencerle de la manera en que nunca ha sido vencido? ¿Pensaría que su estilo era demasiado conocido del otro vasco y le encajaba perfectamente? Nosotros quisiéramos que los fanáticos probasen a descifrar este misterio.

PAULINO NO CREE EN EL PUNCH DE JOE LOUIS

Leemos a diario la prensa americana y vemos con sorpresa que si es cierto que don Paulino siempre ha sido un hombre muy optimista en todos sus combates, en este lo está mucho más. Dicen los críticos americanos que Uzculun ha dicho a los cuatro vientos que no cree en esa inmensa superioridad del Bombero de Detroit. Leemos en uno de ellos lo siguiente: «Han elevado, inflado, o como ustedes quieran llamar —demasiado— a mi próximo contario. Le han hecho ver al mundo entero que es un ser espantoso que todo lo destruye a su paso... ¿A quién ha destruído? A Baer? ¡Hombre!... Si yo hubiese llevado la vida de este buen sujeto, nunca hubiese podido resistir lo que he resistido... ¿A Carnera? Yo he peleado varias veces con él y me consta que no posee punch... ¿No combatí asimismo en más de una ocasión con Schmelling? ¿Qué me hizo? Pude haberle ganado la primera vez y después ya más viejo le hice tablas. Yo creo que ese encuentro lo gané yo.... Pero dejemos estas cosas a un lado... Otro hombre que pegaba muy fuerte, King Levinsky, siempre tuvo una veta amarilla más ancha que el Océano Pacífico... ¿Se explican ustedes que de salir y sin siquiera recibir castigo se venga abajo como una torre de naipes? Pues bien, a mí no ha de sucederme tal cosa... Yo pienso pelear con ese hombre con todas las de la ley y, aquellos que me consideren demasiado veteano, van a recibir un gran desengaño. Isidoro espera la llegada de Louis... Tal vez no tenga que ser él esta vez, sino yo, quien le llegue, porque si he de ser sincero, esta vez pienso ser el ganador.. El bombero ni san bombero... ¡A mí con esas!... ¿Creeis que me asustáis? Pues estáis bien equivocados... Voy a demostrar lo que nadie pensó... Y si pierdo, ya sabrá ese buen bombero que ha estado en un fuego y qué clase de incendio!... Después que lo acabe de arreglar Isidoro... Yo creo que mi paisano es capaz de cualquier cosa. Es muy fuerte, muy joven, aunque muy descuidado. Si se cuida, es un buen hombre para cualquier buen hombre... Si yo poseyese su punch, ya andarían todos rodando por el tablado....»

Así habló el Zaratristra vasco a los periodistas americanos... Y en realidad, ese encuentro está despertando mucho interés, porque lo de aquí depende de lo de allá.

William Othon y "El Muerto" han de pelear el 15

Después de mucha discusión los dos rivales han de verse frente a frente en el ring

Abrirá sus puertas el domingo la Arena Cristal, para una pelea de boxeo que hará época en los anales de nuestro ring, ya que sirve para dirimir una antigua rivalidad entre dos atletas evocionados en varias ocasiones por los fanáticos del cuadrilátero. Armando Díaz, más conocidos de los fans por el Muerto, tendrá a su cargo el bout estelar contra su oponente de eliminatoria olímpica, contra el valiente y muy científico boxer William Oton.

Esta pelea será de ecampana a campana. Este bout pedido una y mil veces por la afición coro revancha, pues estimaban los partidarios de Oton, que la victoria del Muerto fué afortunada nada más, será capaz de colmar el stand de la Arena Cristal.

Todos los empleados compañeros de Oton, acudirán como un solo hombre para animar a su ídolo; pero el Muerto también tiene fanáticos y en gran número. Por consiguiente, el stand será una algarabía infernal como la que despertan siempre las justas de aficionados.

Ambos boxers subirán al ring en magníficas condiciones. Ambos atletas están entrenándose con sumo cuidado para este combate; pudieron asegurarse que será una pelea sangrienta por demás.

No quedará un fanático en su casa el domingo. Los aficionados a las justas amateurs, los espectadores que saborean con deleite las grandes emociones de elas competencias de aficionados, acostumbrados apresenciar emotivos encuentros en todos los campos deportivos, están pues de plácemes. La pelea revancha entre los dos ases del boxeo amateur será el domingo en el Arena Cristal

TOMMY LOUGHRAN HIZO TABLAS EN UN MATCH

PARIS, diciembre 9. (AP).—Tommy Loughran, de Filadelfia, alcanzó esta noche unas tablas en 10 rounds con André Lenglent, ex-campeón de los pesos completos franceses. Loughran, pesando 189 libras, 18 menos que su oponente, ganó la primera parte del combate, pero, después se cansó y tuvo que soportar el empate.

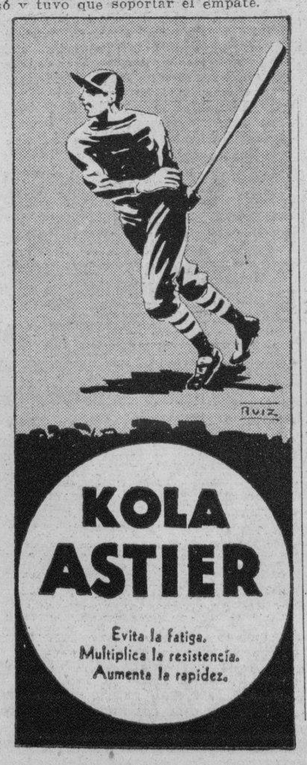

BABY ORIENTAL, LE DARA LA REVANCHA A HURTADO EL PROXIMO SABADO, 14

Una monumental pelea ofrece para este próximo sábado en el cómodo stadium de la Calzada de Infanta, el incansable mantenedor del deporte de los puños, Juan Oliva, entrando de lleno en la Liga Grande del boxeo.

Baby Oriental, el fenomenal peleador de la categoría pluma, que en sus dos apariciones en los cuadriláteros capitalinos, han sido otras los victorias resonantes, se presentará ofreciendo revancha a su fuerte adversario Young Kid Hurtado.

Este encuentro de Baby Oriental y Hurtado, ha despertado la atención de los fans que han comprobado que el pequeño paisano de Joan Herrera, tiene madera para brillar en el campo del pugilismo mundial, al igual que Kid Chocolate.

También peleará en este programa Edante Chapman, el magnífico adversario de Pablo Ramírez vs. un fuerte contrincante, el campeón Moralito vs. Pequeñito Loughran.

Jugando mucho, venció anoche el team del Cubaneleco, 36x33

Superaron a sus rivales del Fortuna en todos los departamentos del game, dando a sus parciales motivo para entusiasmarse todo el tiempo. El team Blanqui-negro reaccionó a última hora

Jugando mucho en todo el transcurso del game, el five del club Cubaneleco se apuntó anoche una importantísima victoria sobre los Blanqui-negros del Fortuna, propinando a la trouppe del Pato Gallarreta su segunda derrota de la temporada para hacer más pequeña la separación de los dos teams. El score final del choque fué de 36 *por* 33.

El team de Héctor Muñoz ofreció a todos una bellísima exhibición de basket ball. Pasó todo lo que tuvo que pasar, tiró con extraordinaria seguridad al aro, y gardeó muy bien a los principales players fortunistas en los momentos críticos del choque cuando una debilidad cualquiera pudo variar la decoración.

Tan completo fué el dominio de los eléctricos, que en todo el curso del encuentro mantuvieron el paso en la anotación, llegando en determinada ocasión a sacarle más de 10 puntos a sus adversarios.

El team jugó mucho en el primer half, siendo en él cuando sacó la ventaja que le proporcionó el triunfo, porque el Fortuna reaccionó a última hora y puso en práctica un recioso rally que le dejó casi al borde del empate.

Todo el team eléctrico jugó extraordinariamente bien, pero pecaríamos de injustos si no dijésemos aquí que Manolo Quintela, Alberto Deschapelles y Costales llevaron el peso del juego con sus brillantísimas jugadas.

Quintela no se concretó a servir tan sólo de mero anotador. Anoche gardeó todo lo que hubo que gardear y recogió infinidad de veces la pelota del tablero fortunista para poner a su team a la ofensiva. Costales se colocó muy bien, tiró como quiso, anuló bien a su rival, y pasó con verdadera maestría. Deschapelles, por su parte, trabajó con mucha efectividad y contuvo mucho a Espinacas Ealo, que anoche jugó un bonito game para el Fortuna.

Trompeta Mesa, Alberto Antigas y De la Torre no jugaron tampoco mal, pero los cuatro muchachos antes mencionados fueron los que más batallaron en el partido, y puede decirse, sin temor a equivocación posible, que a ellos debe el Cubaneleco la victoria alcanzada.

El Fortuna no puede contar la misma historia de sus hombres. A juicio nuestro, los players blanqui-negros jugaron muy cohibidos en el primer half, dejando que el Cubaneleco capturase siempre todas las "bolas perdidas" que se vieron por el floor, y no tiraron con seguridad a la canasta.

En lugar de lucir como players experimentados como eran los fortunistas, parecieron meros principiantes frente a la trouppe del Cubaneleco, que fué al terreno a ganar, y no permitió que sus contrarios tomasen la ventaja en ningún momento. Ealo y Agudo jugaron un bonito juego a la defensiva, y Mosquito Ordeñana lució a enorme altura a la ofensiva, pero el resto del equipo presentó distintos lunares en el guarding y eso dió lugar a que los players eléctricos metiesen algunos goals sin ser realmente molestados.

En juego en general, y en coraje, el team fortunista fué superado por su rival, y sólo a última hora, cuando se dejaron guiar por una simpática inspiración, fué que pudieron presentar batalla. Entonces, el juego se puso interesantísimo, y se llegó a temer por un inesperado triunfo fortunista, pero la ventaja tomada por los muchachos de Héctor Muñoz había sido considerable, y eso bastó para que el triunfo quedase en el refrigerador.

Ganó el team que mejor jugó, de eso no cabe duda, por eso hay que felicitar gentilmente a los muchachos del Cubaneleco, que supieron trabajar como titanes en ese choque de tanta importancia para decidir el championship.

En el segundo turno el Hispano encontró un rival fácil en el Teléfonos y ganó con score de 31 por 20. El team de Zapico jugó suave y anotó sus canastas sin esforzarse mucho.

Menéndez volvió a encestar cuatro canastas para mantener su promedio y Jarro y Sesma anotaron con frecuencia para ayudar en el scoring.

Ahora el Fortuna sólo tiene ventaja de medio juego sobre el Hispano y el Cubaneleco, que están empatados en segundo lugar con 4 victorias, 2 drrotas y un game suspendido.

FORTUNA

	Fig.	Fog	Fc.
A. Ordeñana, F.	6	3	2
C. Agudo, F.	2	1	2
J. Ealo, C.	2	0	0
M. Iglesias, G.	0	2	3
J. Cous, G.	3	0	2
D. Rodríguez, F.	0	1	1
R. Valladares, G.	0	0	1
Totales	13	7	11

CUBANELECO

	Fig.	Fog	Fc.
A. Antigas, F.	4	1	2
M. Quintela, F.	4	3	1
A. Deschapelles, C.	2	1	2
M. Mesa, G.	1	0	4
A. Costales, G.	4	1	1
R. Corratgé, F.	0	0	0
O. de la Torre, G.	0	0	2
J. Torres, F.	0	0	0
Totales	15	6	12

Resultado:

Fortuna. Primer half: 14. Segundo half: 18. Total: 33.

Cubaneleco. Primer half: 19. Segundo half: 17. Total: 36.

TELEFONOS

	Fig.	Fog	Fc.
J. Gómez, F.	3	0	0
A. Pérez, F.	0	1	0
R. Revilla, F.	0	0	1
N. Sánchez, C.	1	0	3
J. Navarro, G.	4	0	0
A. Mora, F.	1	0	0
A. Reyes, C.	0	1	0
J. Pagola, G.	0	0	0
A. Zarragoitia, F.	0	0	0
D. Morales, G.	0	0	0
Totales	9	2	4

HISPANO

	Fig.	Fog	Fc.
J. Menéndez, P.	4	2	1
J. Calvo, F.	2	0	0
M. Sesma, F.	3	1	0
J. Jarro, C.	4	0	0
R. Saldarino, G.	0	0	3
J. Simón, G.	1	0	0
Totales	14	3	2

Resultado:

Teléfonos. Primer half: 8. Segundo half: 12. Total: 20.

Hispano. Primer half: 19. Segundo half: 12. Total: 31.

UNO MAS...

MARIANAO

	V.	C.	H.	O.	A.	E.
C. Delgado, lf.	5	1	2	0	0	0
J. Rodríguez, 1b.	4	0	1	6	0	0
M. Barker, rf.	4	0	0	4	0	0
P. Arango, 3b.	4	1	1	4	2	0
I. Morales, cf.	4	0	1	2	0	0
S. García, p.	3	0	1	1	3	0
A. Cortés, c.	4	0	2	3	1	1
O. Rodríguez, ss.	4	0	1	2	3	2
F. Valdés, 2b.	2	0	1	2	2	0
C. Etchegoyen, x.	0	1	0	0	0	0
A. Mirabal, xx	1	0	0	0	0	0
Totales	35	3	10	24	11	3

ALMENDARES

	V.	C.	H.	O.	A.	E.
Javier Pérez, 3b.	3	1	1	1	1	0
L. Salazar, 1b.	4	0	1	7	0	0
L. Roque, rff.	4	0	2	3	0	0
C. López, rf.	4	0	0	5	0	0
A. Vázquez, lf.	4	1	1	0	0	0
J. M. Fernández, c	3	1	0	3	0	0
A. Santaella, 2b.	3	1	1	6	6	0
A. Rodríguez, ss.	4	0	1	2	4	1
E. Sardá, p.	3	0	1	0	0	0
R. Fernández, p.	0	0	0	0	0	0
Totales	32	4	8	27	11	1

Anotación por entradas:

Marianao	000	001	002	—3
Almendares	030	010	00x	—4

Sumario:

Carreras empujadas: Santaella; Sardá; Roque; Morales; J. Rodríguez. Two base hits: A. Vázquez; J. Rodríguez. Three base hits: P. Arango; A. Rodríguez. Bases robadas: L. Roque; Javier Pérez. Double plays: O. Rodríguez a F. Valdés a J. Rodríguez; Javier Pérez a Santaella a Salazar a Santaella a Salazar; A. Rodríguez a Santaella. Struck outs: E. Srdá 1; S. García 2; R. Fernández 1. Bases por bolas: E. Sardá 3; S. García 3; R. Fernández 0. Dead ball: Sardá a S. García. Passed balls A. Cortéés. Wilds: S. García. Tiempo: 1:55. Umpire: R. Atán, home; J. M. Magriñat, bases. Anotador: Julio Fránquiz. Observaciones: Hits a Sardá: 8 en 8 inn. y 30 v.b. X bateó por Cortés en el 9o. QX bateó por Valdés en el 9o. Ganó Sardá.

Fácil victoria del Dependientes en el basket ball

Con anotación de 40 por 28 el team de Prado superó al quinteto del Ferroviario

Un solo encuentro de basket ball pudo efectuarse anoche en el floor del Club San Carlos correspondiente al campeonato de la Liga Social, fué el game señalado entre el Dependientes y el Ferroviario, que terminó con score de 40 por 20 a favor de los muchachos de la calle de Prado

El otro choque anunciado, que correspondió a los teams de 1 San Carlos y el Cuba Nueva, fué declarado forfeited a favor de los carlistas por no habers presentado el team de Guaca Estévez. Los muchachos de las Alturas de Almendares, empero, protestaron el juego por entender que desconocían el cambio hecho al chedule.

En el juego celebrado los Detallistas anotaron 13 fied goals y 14 fouls superaron a sus rivales en todos los departamentos.

El score:

FERROVIARIO

	Fig.	Fog.	Fc.
C. Carreño, f	2	1	1
R. Weiss, f	3	4	0
J. Alsina, c	2	3	4
A. Urrutia, g	0	0	4
A. García, g	0	1	3
R. Suárez, g	1	1	3
Totales	9	10	15

DEPENDIENTES

	Fig.	Fog.	Fc.
R. Darna, f	1	2	1
E. Peda, f	2	1	1
R. Faget, c	1	1	3
M. García, g	4	1	3
R. Fojo, g	0	7	2
R. Prieto, f	0	0	1
L. Shapido, f	3	2	3
P. Alvarez, c	2	0	2
Totales	13	14	16

Resultado.

Ferroviario .....12 16 Total 28

Dependientes .....14 26 Total 40

COMENZARA LA JUSTA DE GALLOS DEL NARANJITO EL DIA 20 DE DICIEMBRE

El señor Benito Vega, Presidente del Naranjito Sport Club, que está situado en Josefina 6, en el Reparto Naranjito, tiene la amabilidad de invitarnos a la inauguración de la temporada de lidias de gallos de 1935-36, que tendrá lugar el día 20 de diciembre y la cual, según datos que obran en nuestro poder, va de resultar brillantísima.

Agradecemos la atención del señor Vega.

PRIMO CARNERA NOQUEO A UN RIVAL QUE LE SALIO AL PASO EN BUFFALO

BUFFALO, diciembre 9. (AP).— Primo Carnera, ex-campeón mundial de los pesos completos, noqueó esta noche a George (Big Boy) Brackey, de Buffalo, en el cuarto round de la pelea a 10 rounds que ambos celebraron en esta ciudad. Carnera pesó 260 libras y Brackey 208.

El final del encuentro surgió al minuto y seis segundos de actividad en el cuarto round.

OFRECIERON UN BANQUETE A CAPABLANCA EN MADRID

MADRID, diciembre 9. (AP).—La Embajada Cubana ofreció esta noche un banquete en honor del ex-campeón mundial de Ajedrez, José Raul Capablanca, que apareció ayer en una serie de partidas de exhibición. El cubano aseguró que realizará todos los esfuerzos posibles para retar al ganador del presente match del doctor Euwe con el maestro francés, doctor Alekhine.

SU VISCOSIDAD CONSTANTE

significa

ECONOMIA

PORQUE *lubrica siempre y, por ende, siempre protege.*

Las variaciones de temperatura alteran, naturalmente, la viscosidad de un aceite. Sin embargo, ESSOLUBE se usa en millones de automóviles en todo el mundo con idéntico resultado.

Bajo el sol abrasador de Africa como en la fría Noruega; en el Pernambuco tropical, como en el frígido Magallanes, ESSOLUBE siempre fluye, siempre lubrica, siempre protege...

Vd. puede estar, pues, seguro de que ningún cambio brusco de temperatura, ninguna espera prolongada en noches frías, ningún largo recorrido a gran velocidad, nada dejará su motor sin protección contra el uso y el desgaste. Porque ESSOLUBE jamás se adelgaza demasiado ni se espesa tanto que pueda dejar de correr libremente.

Y esta es una de las cinco razones que hacen de ESSOLUBE, a la larga, el lubricante más económico que Vd. puede usar.

¿Conoce Vd. sus cinco cualidades? Entérese por el recuadro que aparece a continuación.

LE CONVIENE USAR

Essolube

EL AS DE LOS ACEITES

5 FACTORES DE ECONOMIA
★ CONSUMO MINIMO
★ LARGA DURACION
★ RESIDUO MINIMO
★ FLUIDEZ INALTERABLE
★ VISCOSIDAD CONSTANTE

STANDARD OIL COMPANY OF CUBA

KID JUANCITO VENCIO A BABY CARPENTIER EN EL BOUT DEL DOMINGO

A continuación van los resultados de los encuentros de boxeo celebrados el domingo en la Arena Cerveza Cristal:

—En la primera pelea a 4 rounds, Sobrín Aguilera derrotó al primer puñetazo a Johnny Norton; esto ocurrió en el primer episodio al minuto de comenzado el bout.

—Kid Torres y Pablo Padrón en pelea salvaje lograron una decisión de tablas, mientras que Francisco Suárez, el popular Panchón derrotó a Nicolás Luaces, por decisión de los jueces.

—En la pelea final, el pequeño Baby Carpentier, fué derrotado por Kid Juancito por k. o. en el segundo episodio, después de haber ofrecido un emocionante primer round. El público escaso, pero satisfecho con la labor de los boxers y la calidad del programa que presentó el popular Juan Oliva.

HABANA-MADRID

RESULTADO OFICIAL DE LA FUNCION CELEBRADA ANOCHE

PRIMER PARTIDO

Salvador y Barrios, blancos	25
Pedrito y Buendía, azules	18

PRIMERA QUINIELA

1—Salvador	5	$ 4.71
2—Barrios	2	1.92
3—Pedrito	3	2.50
4—Buendía	6	2.16
5—Girón	5	3.05
6—Labat mayor	4	2.25

SEGUNDO PARTIDO

Valenzuela y Montes, blancos	28
Girón y Labat menor, azules	30

SEGUNDA QUINIELA

1—Valenzuela	0	$ 5.64
2—Labat menor	6	1.88
3—Constante	5	1.59
4—Montes menor	0	2.58
5—Azpeitia	1	3.87
6—Bernal	3	2.69

TERCER PARTIDO

El tercero también fué intensamente	
Constante y Labat mayor, blancos	30
Montes menor y Azpeitia, azules	19

EDDIE BABE RISKO SUPERO A BATTAGLIA, EN UN BOUT A 10 RDS.

FILADELFIA, diciembre 9 (AP).— Eddie (Babe) Risko, campeón mundial de los pesos middles, superó esta noche a Frankie Battaglia, de Winnipeg, en el bout a 10 rounds que ambos celebraron aquí sin discutir la faja mundial.

La pelea fué muy apretada y puede decirse que la decisión ha sido una de las más cerradas que se recuerdan en esta ciudad. Unos 7,000 fanáticos presenciaron el encuentro.

KID CHOCOLATE ESTUVO AYER PRESENCIANDO UN DESAFIO DE BASE BALL

PINAR DEL RIO, diciembre 9. (Por telégrafo).—Ayer se celebró aquí el match de baseball entre el equipo local y el Chevrolet, de la Habana, ganando los de aquí con score de 6x4. Además de otros players, se distinguió Pando, la segunda base de los Tigres Pinareños, que además bateó un cuadrangular. Kid Chocolate presenció el juego, llamando mucho la atención de los numerosos aficionados que llenaron el «Comercio Park».

G. Rodríguez, Corresponsal.

Un interesante programa ha de darse esta noche en el viejo Frontón de Jai-Alai

Desde el primer partido hasta el último habrá interés y bonita lucha. El partido estelar promete resultar muy reñido. Buenas combinaciones saldrán a la cancha. Los pagos

Una gran concurrencia presenció la función de anoche en el Jai Alai, para la cual había combinado Eguiluz, tres magníficos partidos.

En el inicial, tras gran peloteo, la pareja de Paco menor y Gayarre, venció a Ferrer y Goyo.

En el estelar hubo gran lucha de coraje y de velocidad, entre Elizondo y Paco e Irigoyen III y Salazar, decidiéndose al final, por la pareja compuesta por Elizondo y Paco.

El tercero también fué interesante, derrotando Eguibar y Malluquiza a Esquivel y Ulacia.

Las quinielas fueron de Irigoyen III y Eguibar.

Para hoy ha combinado Eguiluz un magnífico programa.

RESULTADO OFICIAL DE LA FUNCION CELEBRADA ANOCHE

PRIMER PARTIDO

	Tantos
Faura y Goyo, blancos	16
Paco menor y Gayarre, azules	25

Ganadores: AZULES.

PRIMERA QUINIELA

	Tantos	Pagos
1—Salazar	1	$ 5.85
2—Paco	5	4.51
3—Creus	4	6.08
4—Ondarres	3	6.87
5—Irigoyen III	6	4.27
6—Elizondo	2	4.16

Ganador: IRIGOYEN III. Pagó a:

4.27

SEGUNDO PARTIDO

	Tantos
Irigoyen III y Salazar, blancos	16
Elizondo y Paco, azules	30

Ganadores: AZULES.

SEGUNDA QUINIELA

	Tantos	Pagos
1—Esquivel	3	$ 4.51
2—Ulacia	0	6.11
3—Alvarez	0	5.41
4—Eguibar	6	5.26
5—Guernica	3	4.86
6—Malluquiza	4	4.73

Ganador: EGUIBAR. Pagó a:

5.26

TERCER PARTIDO

	Tantos
Eguibar y Malluquiza, blancos	30
Esquivel y Ulacia, azules	27

Ganadores: BLANCOS.

PROGRAMA OFICIAL PARA LA FUNCION QUE SE CELEBRARA ESTA NOCHE

A LAS 8 Y MEDIA

PRIMER PARTIDO, A 25 TANTOS: Juanito y Santos, blancos, contra Ochoa menor y Solá, azules. Aa sacar, ambos, del cuadro 9 y medio con ocho pelotas finas.

PRIMERA QUINIELA, A 6 TANTOS Ondarres, Vallejo, Ignaci, Creus La Paz y Salazar.

SEGUNDO PARTIDO, A 30 TANTOS: Guernica y Vallejo, blancos, contra Creus y Ondarres, azules. A sacar, ambos, del cuadro 10, con ocho pelotas finas.

SEGUNDA QUINIELA, A 6 TANTOS: Garramiola, Mir, Alvarez, Guernica Morales y Deva.

TERCER PARTIDO, A 30 TANTOS: Iturrino y Alvarez, blancos, contra Morales y Mir, azules. A sacar, ambos, del cuadro 10, con ocho pelotas finas.

M.E.C.D. 2016

GUANABACOA AL DIA

BODAS DE PAPEL.—El domingo último celebraron sus Bodas de Papel la gentil señora Ana Teresa Cañas de Fernández y el estimado joven Carlos Fernández de Castro.

Al cumplirse el primer año de su feliz unión, recibieron múltiples felicitaciones.

En la tarde de ese día recibieron a sus amistades, las que fueron obsequiadas con un expléndido buffet.

Hasta ellos hago llegar mis congratulaciones deseando continúen tan felices.

ONOMASTICO.—En la festividad del día 8 celebró su fiesta onomástica la señora Esther Valdés de Rodríguez, distinguida esposa del consecuente y siempre atento compañero señor Carlos Rodríguez, corresponsal del periódico El Mundo» en el vecino pueblo de Regla.

Aunque algo tarde, quiero hacer llegar hasta ella mi cordial saludo con los votos por el disfrute de salud y dichas.

EXAMENES.—La simpática e interesante señorita Rosita Cabo, en días pasados recibió como premio a su saber la preciada nota de sobresaliente al examinar en el Conservatorio de música «Menocal», el sexto año de piano.

Por tal motivo está siendo muy felicitada.

A esas felicitaciones uno la mía con el deseo de que en los próximos exámenes obtenga igual nota.

EN EL LICEO.—La histórica y legendaria institución Liceo Artístico y literario de la Villa, se prepara para recibir en sus salones en la noche del próximo sábado, día 14, a las ocho y media de la noche, a los interesados en presenciar un espectáculo nuevo entre nosotros, presentado por el profesor en ciencias hipnóticas, Héctor A. R. Yova.

Espectáculo científico digno de ser admirado por los guanabacoenses.

En sus experiencias el profesor Yova hace demostraciones de su profundo conocimiento de las fuerzas psico-fisiológicas.

Es verdaderamente aombroso cuantos experimentos realiza con sus colaboradores.

Por ello es de esperar que en la noche del próximo sábado los salones del Liceo resulten pequeños dado el entusiasmo que viene despertando esta magnífica velada científico-teatral.

Las localidades se están vendiendo con gran demanda al precio de cuarenta centavos para los caballeros y veinte las damas en la Secretaría del Liceo.

BODA SIMPATICA.—En el pueblo de Dinas, Provincia de Pinar del Río, se efectuó el sábado último el matrimonio de la encantadora y elegante señorita Concepción Deben con el correcto y atento joven señor Francisco Alos.

Boda de grandes simpatías.

Ambos jóvenes son muy estimados en aquel pueblo y en esta Villa, ya que los mismos pertenecen a dos honorables familias.

La que se llevó a efecto en la mayor intimidad dado el luto que guarda la interesante desposada.

Hago votos por que la luna de miel sea eterna en ellos.

PROXIMA BODA.—Lo será el día catorce a las nueve y media de la noche en la Iglesia Parroquial del vecino pueblo de Regla.

La simpática ceremonia será apadrinada por la gentil señora Inés Isaac, tía amantísima del feliz novio y el señor Pedro Matar, distinguido caballero tío de la encantadora novia.

A las diez y media de la mañana del propio día será la boda por lo notarial y ante el notario doctor López Sánchez.

Bodas de grandes simpatías en nuestros círculos sociales, por lo que ha de quedar lucidísima.

Mis congratulaciones y mejores deseos para ellos.

ALIANZA JUVENIL.— Continúan con gran entusiasmo los preparativos para el gran baile que celebrará la sociedad «Alianza Juvenil» en sus salones de la calle de Maceo en la noche del día 31 del presente mes.

Baile de despedida y receptor del año.

Al que han de asistir nuestras principales familias y los jóvenes amantes del baile, para así pasar en agradable velada bailble el actual año recibiendo al nuevo con la mayor alegría y entre las esperanzas de que el mismo sea más próspero que el que termina.

La orquesta «Habana» y un aplaudido septeto serán los que tendrán a su cargo el programa de los bailables.

BAILE.—Para el sábado, día 21, y en los salones del Liceo Artístico y Literario, se organiza un regio baile social.

Baile que será a beneficio de la simpatiquísima niña Irimia de la Rionda, que aparece como candidata a Reina en el concurso que lleva a efecto «Una Hora en Gualajara».

La orquesta de los hermanos Martínez y la Típica de Corman lo amenizarán.

Es de esperar que quede lucidísimo dado los preparativos que se hacen para lograr que así sea.

En sucesivas notas iré dando a conocer más detalles de esta nueva fiesta bailable.

TEATRO CARRAL.—Esta noche tendrá lugar la acostumbrada función anual que a beneficio de sus empleados celebra el teatro Carral, como regalo de Pascuas y Año Nuevo.

Para el que se ha escogido un excelente programa.

Obras cinegráficas, variedades y otros muchos actos más de gran atracción que han de merecer el aplauso de cuantos asistan esta noche al teatro Carral.

El que ha de verse invadido por los guanabacoenses como un homenaje a los atentos empleados del Nono Coliseo, proprcionándles así pasar unas Pascuas alegres.

Exito les deseo.

José R. Arango DE LA MAZA

ESTADO del TIEMPO

Nota del mediodía del lunes:

Desde Georgia hacia el noroeste y nordeste hay bajas presiones con el centro más cercano sobre Nueva York. Hay altas presiones con buen tiempo desde Cuba hacia el este y nordeste y desde la Luisiana hacia el noroeste. En el Golfo hay buen tiempo con barómetro normal subiendo en mitad norte.

Pronóstico para hoy martes:

Buen tiempo con tendencia a variable en porción occidental. Ligero descenso en temperaturas en porción occidental. Vientos flojos a frescos del nordeste al sur en mitad oriental y variables probablemente de región norte en la occidental. Posibilidad de algunos nublados y lluvias ligeras en porción occidental.

Observatorio Nacional.

China solicita la ayuda de la Gran Rretaña

Se asegura que más tarde el Gobierno de China na de apelar a la Liga de Naciones

LONDRES, diciembre 9.—El primer fruto de la reciente fuerte determinación inglesa de respaldar los pactos y acuerdos y tratados, se ha visto cuando el gobierno de China se ha dirigido a Inglaterra pidiendo informes sobre la actitud que el gobierno tomará ante la agresión japonesa en el Norte de China.

Mientras que la apelación del gobierno, tal como fué presentada por el embajador Quo Tai-chi, ante Sir Samuel Hoare, secretario del Exterior, está basada en el tratado de las nueve potencias, se considera esta apelación como un preludio a una apelación china ante la Liga, para que se le dé protección.

Hasta ahora los círculos políticos ingleses han esperado que China no pusiese a Inglaterra en una situación embarazosa especialmente ahora cuando tiene la nación las manos llenas con el conflicto africano.

A menos que Inglaterra no asuma una actitud en consonancia con su actual posición en Ginebra, ella se verá en entredicho tanto en la opinión pública británica como extranjera, justificando las aseveraciones de aquellos críticos que aseguran que Inglaterra tiene una ley para el débil y otra para el fuerte.

Al mismo tiempo que el embajador chino visitaba a Hoare(se aseguro que el embajador del gobierno de Nanking, había visitado la Secretaría de Relaciones Exteriores de Francia con el propósito de presentar una apelación y una protesta similares.

Hasta ahora no se ha podido saber si los otros países que firmaron el tratado de las nueve potencias—los Estados Unidos, Italia, Portugal, Holanda y Bélgica—han recibido también las notas del gobierno chino, pero se asegura que dos notas de protesta han sido presentadas ante el gobierno de Tokío.

La conferencia naval se ha de celebrar en Londres este mes de diciembre, y la delegación japonesa ya ha mostrado su firme determinación contra la continuación de la disparidad y falta de igualdad naval, entre Inglaterra, los Estados Unidos y el Japón, y no ha de ser cosa conveniente, el que Inglaterra, haga un gesto favorable y amigo hacia China.

Whitehall se ha negado a hacer declaraciones, pero un vocero del gobierno ha dicho que la situación en el Lejano Oriente, es «muy seria en verdad».

El rumor de que Inglaterra ya ha pedido la cooperación de los Estados Unidos para enviar notas conjuntas o similares al Japón, sin obtener resultado favorable alguno, ha sido rotunda y oficialmente desmentido aquí.

La situación ofrece contraste con la de 1932, cuando Stimson entonces Secretario de Estado norteamericano, pidió la cooperación inglesa en una protesta contra la agresión japonesa en Manchuria, recibiendo una enorme repulsa.

UN LIBRO DE ALFREDO B. CUELLAR

Alfredo B. Cuéllar

De México, la república hermana de allende las aguas del Golfo, nos llega una interesante publicación sobre la situación financiera de sus ferrocarriles nacionales con relación al trabajo.

Se debe a la pluma de un periodista: Alfredo B. Cuéllar, que da muestras en la obra de su capacidad organizadora, su dedicación al estudio y su visión periodística, que le lleva a hacer de una materia tan árida una lectura interesante.

El libro es voluminoso, pues cuenta con unas quinientas noventa páginas, y en él se hace el análisis del desenvolvimiento de los ferrocarriles desde que se establecieron los primeros en aquella nación hasta la recha, poco más o menos, haciéndose atinadas comparaciones, a manera de ilustración, y algunas aseveraciones de tanta importancia como esta: «El desarrollo de México se ha retardado por las demandas excesivas de los trabajodores organizados y por los disturbios políticos.,

Epiloga su trabajo con las conclusiones que ofrecemos a continuación al lector, por ser el producto resumido de la ingente labor desarrollada.

I.—Es de urgente necesidad para la economía del país impulsar el aumento de población con una vigorosa corriente de inmigrantes españoles, italianos y portugueses hasta lograr, en el curso de cincuenta años, doblar la población actual de México.

II.—Es de urgente necesidad para la economía del país declarar, por una Ley del Congreso de la Unión, la federalización de los servicios ferroviarios, cancelando los contratos colectivos de trabajo y estableciendo un reglamento basado en los intereses generales de la nación, con el fin de llegar a la completa nacionalización del sistema.

III.—Es de urgente necesidad para la economía nacional reorganizar el sistema de los Ferrocarriles Nacionales de México en forma eficiente, que les permita reanudar el servicio de su deuda consolidada, (librando al Gobierno de la garantía que le compromete) para evitar que se sigan acumulando los intereses a razón de $23.000,000.00 anuales aproximadamente y pueda continuarse la construcción de las líneas de urgente necesidad para el desarrollo de las fuentes económicas y la integración social y política del país.

En el vapor español "Habana", que se halla en puerto, viaja rumbo a México el orfeón "Ecos de España"

La recaudación aduanera de ayer ascendió a $117,233.67. Hoy se espera la llegada del vapor «Yucatán» que trae mucha carga. El «Marqués de Comillas» hacia Veracruz

INFORMACION GENERAL DEL PUERTO DE LA HABANA

EL «HABANA.—Ayer tarde arribó felizmente el trasatlántico español «Habana», de la Trasatlántica Española, que procedía de Bilbao, Santander, Gijón, la Coruña y Vigo.

Trajo este barco un importante cargamento de mercancías, 256 pasajeros para la Habana. Conduce carga y 131 pasajeros en tránsito para Veracruz, para donde zarpará mañana, a las seis de la mañana.

Una magnífica travesía realizó el buque español. Se celebró a bordo la tradicional fiesta en beneficio de la Sociedad de Salvamento de Náufragos, tomando parte algunos señores pasajeros y la orquesta de a bordo y el orfeón «Ecos de España».

EL PASAJE.-En el «Habana» han llegado los señores Antonio Alavizcar, el comerciante don Julián Astorqui y señora, Indalecio Garay, Carlos Alonso Vega, Abencio Gómez,, los religiosas Jesós Aledalde, Francisco Satrústegui y Nicolás Urrutia.

Antonio San Juan, José Badel, Antonio Fernández Rubín, Severino Fernández y familia, Calixto Gutiérrez y señora, Rafael Gutiérrez y señora, Celestino Revuelta y señora, María M. F. de López, Dolores López Fernández, Eusebio Ortiz Ruiz, Lucrecia Cagigas, Eulogio Cagigas, Inocencio Blanco, el señor Miguel Humara, de la firma Viuda de Humara y Lastra, representantes en Cuba de la Víctor Machinery Co. y a quien acompaña su distinguida esposa, señora Elvira G. de Humara; Ramón Robleda, Dolores Busquet de Juan, Adelaida Valladares, María Concepción Gándara, Abraham Martínez, Luis P. Ortiz, Angel Fernández González y señora, Basilio S. Román y señora, Pablo García Sierra, Roberto Pardo Setién, Esteban A. Escalante, Teodoro Conde, Mosiés Centeno, Lorenzo Silva, Emiliano García, Federico Cano y familia, Aurora Díaz de Morán e hija, Luisa P. de García e hijos, José A. Rodríguez, Francisco Muñiz de la Puente, Esteban Peláez y familia, María Trinidad Huerta, Obdulia Oliva, José Collada Llanos, Angel Alvarez, Rafael Varas, Manuel Fernández e hijo, Juana R. de González e hija, Vicente del Canto, Bernardo Martínez y señora, José López, Evaristo García y familia, Francisco Garca, Demetrio Alvarez Bartolomé Fernández, Inés Fernández, Martina Ablanedo, Rosendo S. López, José A Alvarez, Ramón Arias y familia, Mario Granda y familia, Francisco Rosas, Ramón González, Alvarina A. de Alvarez, Eduardo de Cárdenas y señora, Eudosia Suárez, Severo Gómez y familia, Juan A. Casas, Manuel S. Méndez y familia, Jesús Pérez Garca, Pablo Cudillero, Manuel Oral, Ramona M. García, Evangelina Canosa, María del C. Canosa, Andrés Casis Otero y familia, Eduard Roveda, Andrés Guerreiro, José Barros, José Pastor, Aurelio Orjales Pascual Ricol y familia, Herminio Alvarez y otros.

LOS DE TRANSITO.—Entre los pasajeros en tránsito figuran numerosos comerciantes e industriales españoles residentes en México, que fueron a pasar el verano en España.

También van los pelotaris José Ramón Ulacia y señora, Mateto San Martín y Pedro Lizárraga, que van a jugar en México.

CORTESIAS.—Han sido concedidas las cortesías de estilo para el señor Charles H. Ducotte, Agregado comercial auxiliar de la Embajada de los Estados Unidos en Cuba, que llegará en el «Pennsylvania».

LA RECAUDACION.—La Aduana de la Habana recaudó $117.233.67.

EL «SIXAOLA».—El vapor americano «Sixaola» llegó ayer tarde de New Orleans, con carga general y 16 pasajeros para la Habana. Conduce carga y 36 pasajeros en tránsito. Llegaron por este barco Antil Eeral, el banquero Evens Vill, el banquero canadiense John Muller y señora, y entre los de tránsito viajan el aviador americano Aodlph Vicecllio y el médico costarricense Dr. Manuel Rojas.

EL «YUCATAN».—El vapor americano «Yucatán», de la New Yorkk and Cuba Mail S. S. Co., llegará en la mañana de hoy procedente de New York, en viaje regular cubriendo el tuno de esta semana entre dicho puerto american, la Habana, Progreso y Veracruz.

Trae este barco carga general y 26 pasajeros para la Habana y conduce carga y 32 pasajeros en tránsito.

Llegarán en este vapor R. Alvarez, J. B. Bove y señora, A. Ruby, J. Herrera y familia, Josefina Oriol Julio Garcés, Julián Aleran y otros.

SALIDAS.—Salieron ayer: el «Peten», para Puerto Antonio; el «Sixaola», para Cristóbal; el «Marqués de Comillas», para Veracruz y el noruego «Sarpen», para Puerto México.

MOVIMIENTO DE PASAJEROS POR LA VIA AEREA.—Llegados de Miari: A bordo del avión «Soutehrn Clipper», de la Pan American Airways System, que arribó ayer por la mañana procedente de Miami, llegaron los siguientes pasajeros: Antonio de la Maza, Anita de la Maza, Charles Deaville, Steve Muller, Gene Calver, Soseph Spina, Benjamín Ader, Amma Hessell, Dorothy McGovern, Ada Chambres, Luther Hollins, Leonor E. Browson, Elizabeth Browson, Rosina Mercantonia, May M. Burch Earl F. Walker, ¿alter Armsby, Josep R. Dunn, Manuel Gálvez, Henry S. Grew, Selina Grew, Luis Calzada, Mary J. McGlennahan y James McGlennahan.

Llegados del interior: En el avión regular de la Compañía Nacional Cubana de Aviación, que arribó ayer procedente de Santiago de Cuba y ciudades intermedias, llegaron los pasajeros siguientes: F. Argüelles y M. Argüelles, procedentes de Baracoa; Juan P. Pérez, procedente de Cienfuegos.

Salidos para Miami: A bordo del avión de la Pan American Airways «Southern Clipper», que salió ayer por la tarde para Miami, embarcaron los pasajeros siguientes: Joe Lewis, Malcolm O. Cook, Mary L. Cook, León Molnar, Donald Roberts, Charles Vogel, William Harmon, George Graham, Perla Graham, Eugene Goldsmith, Earl Starr, Dorothy Smeltzer,, Florence Utz, John Todd, Frances L. Lattis, Rheta Coles, Clemente Inclán, Carlos Inclán, Reynaldo Pérez, Colin McPerson, Grace McPherson, Margaret Lepine, Alfred Lepine, Blanca E. de Sol, Jorge Checkley, Agustín Martínez, Humberto Pi, Herbert Mo'ter Marie Hutchison, Mary T. McClenahan y James Glenahan.

Salidos para el interior: A bordo del avión regular de la Compañía Nacional Cubana de Aviación que salió ayer para Santiago de Cuba y ciudades intermedias, embarcaron los pasajeros siguientes Dimas Fernández, Franklin Tennan y F. Scueg, para Santiago de Cuba; Miguel del Patio, Raúl González y Armando F. Betancourt, para Camagüey.

OFICIAL

REPUBLICA DE CUBA
JUNTA MUNICIPAL ELECTORAL SUR (HABANA)

ANTONIO QUIROS Y CORBELLA. Secretario de la Junta Municipal del Sur de la Habana.

CERTIFICO: Que en sesión celebrada por esta Junta Municipal Electoral el día dos de Diciembre de mil novecientos treinta y cinco se acordó publicar las rectificaciones, de asignación de electores de los Colegios número tres y nueve del barrio de San Nicolás y situación de los Colegios de los barrios que a continuación se relaciona significándose que estas alteraciones fueron aprobadas por la Junta Provincial Electoral con fecha veinte y siete de Noviembre último: BARRIO DE CEIBA; Colegio 10, en lugar de Gloria 61, Aguila 216. BARRIO DE CHAVEZ: Colegio número 13, en lugar de Gloria 203. Corrales 235. BARRIO DE JESUS MARIA; Colegio número 2, en lugar de Quintín Banderas 98. Aguila 325; Colegio 3, en lugar en Suárez 108, Suárez 135. BARRIO DE SAN NICOLAS: Colegio número 5, en lugar de Plazuela de Antón Recio 9, Antón Recio 1, Colegio número 9, en lugar de Tenerife 38, Indio 37. BARRIO DE VILLANUEVA; Colegio número 6, en lugar de Zequeira 46, Cádiz 120; Colegio número 7, en lugar de Velázquez 20, Pedroso 2 letra O. BARRIO DE SAN NICOLAS: Colegio número 3, electores, en vez de 364, son 363 y Colegio número 9, en vez de 374, son 375 electores.

Y para su publicación en el periódico DIARIO DE LA MARINA una vez por semana hasta la fecha de la elección, expido la presente con el Visto Bueno del señor Presidente en la Habana, a los dos días del mes de Diciembre de mil novecientos treinta y cinco.— **Antonio Quirós**, Secretario de la Junta Municipal Electoral del Sur, Habana.— Vto. Bno.— **Dr. Armando Gómez Anaya**, Presidente de la Junta Municipal Electoral del Sur, Habana.

E. P. D.
LA SEÑORA
JOSEFA V. GONZALEZ VIUDA DE FABRE
HA FALLECIDO

Después de recibir los Santos Sacramentos y la Bendición Papal.

Dispuesto su entierro para hoy martes 10 a las 4 y media de la tarde, los que suscriben, hijos: Caridad, Emilia, Federico, Carmen, María, Josefina, Elena y Matilde; hijos políticos: Dolores Doreste Vda. de Fabre (ausente); Esther Seiglie, Manuel Marante; nietos: Carmen, Margarita y Katty Demarest, Elena y José A. Calduch, Julia y María Celia Fabre (ausentes); Sylvia y María Elena Fabre; nietos políticos: Doctor José Boue y Benito Herrera; sobrinos: Alfredo, José Antonio y Manuel Fernández; amigos: César Castella, Félix Cabarrocas, Luis F. Morejón, Doctor Juan A. Fumero, Dr. Oscar Jaime, Dr. José A. Tremols; ruegan a sus amigos acompañen su cadáver hasta el Cementerio de Colón, desde la casa Calle 23 No. 392, esquina 2, Vedado, favor que agradecerán.—

Habana, 10 de Dic. de 1935.

Funeraria de primera clase
Alfredo Fernández
San Miguel, 63. Telf. A-4348

REPUBLICA DE CUBA

JUNTA MUNICIPAL ELECTORAL
(SUR HABANA)

BARRIO DE MARTE

Colegio		Elec.	Calle
1	de Aba a Bu	370	San Nicolás 143.
2	de Caballero a Durango	374	Sitios 56.
3	de Ecarras a González Fonte	369	Sitios 34.
4	de González Gallardo a Lezcano	367	Rayo 35.
5	de Lillo a Moyano	562	Sitios 64.
6	de Mug'a a Pruna	370	Maloja 62.
7	de Puente a Santiago	379	San Nicolás 164
8	de Santiuste a Zureta	371	Manrique 151.

BARRIO DEL PILAR

Colegio		Elec.	Calle
1	de Aba a Bagarotti	383	Monte 308, E.P. 33.
2	de Bal a Castro	391	Santa Rosa 47.
3	de Ceb a Díaz Trocha	381	Estévez 27.
4	de Díaz Valdés a García Chávez	381	Castillo 1 A.
5	de García Díaz a Guime	379	Fernandina 38 B.
6	de Gutiérrez a Lemus	374	San Jacinto 2.
7	de León a Martínez	393	Santa Rosa 23.
8	de Más a Ortega	383	Cádiz 34.
9	de Ortia a Prieto	382	Fernandina 40.
10	de Pruneda a Rodríguez	389	Infanta 10.
11	de Roela a Toledo	386	Sierra 9.
12	de Tomás a Zuz	389	Castillo 11.

BARRIO DE SAN NICOLAS

Colegio		Elec.	Calle
1	de Aba a Bavio	363	Corrales 120.
2	de Beci a Cortinas	367	San Nicolás 210.
3	de Cosmea a Ferro	364	Figuras 39, E.P. 104.
4	de Fiallo a Grulla	367	Tenerife 28.
5	de Gual a Lauzardo	358	Plazuela A. Recio 9
6	de Lavín a Mildestein	366	Indio 30.
7	de Milián a Perera	363	San Nicolás 246.
8	de Pérez a Rodríguez Castro	367	Reunión 8.
9	de Rodríguez Cruz a Suárez Gómez	374	Tenerife 18.
10	de Suárez Her a Zu	378	Sitios 45.

BARRIO DE VILLANUEVA

Colegio		Elec.	Calle
1	de Aba a Bautista	397	Cerro 418, E.P. 58.
2	de Beceiro a Consuegra	359	J. del Monte 30.
3	de Contreras a Fernández Forteza	388	Zequeira 68.
4	de Fernández González a González Gutiérrez	389	Infanta 110.
5	de González Hernández a Lanza	391	Estévez 129.
6	de Lara a Mayo	386	Zequeira 46.
7	de Maza a Ordóñez	390	Velázquez 20.
8	de Orduña a Pozo	390	C. del Padre 6.
9	de Prado a Ruiz Díaz	389	Trinidad 23.
10	de Ruiz Guerra a Travieso	385	Buenos Aires 17.
11	de Trebejo a Zúñiga	393	Estévez 146.

BARRIO DE VIVES

Colegio		Elec.	Calle
1	de Aba a Cabrera	358	Florida 28.
2	de Cadalso a Estruga	353	San Nicolás 257.
3	de Fabelo a González Rico	352	Antón Recio 58.
4	de González Rodríguez a López Oviedo	353	Puerta Cerrada 73.
5	de López Ramírez a Noriega	358	Esperanza 106.
6	de Núñez a Revuelta	349	San Nicolás 310.
7	de Rey a Soto	342	Figuras 95.
8	de Sotolongo a Zurbano	364	Alambique 12.

Y para su publicación en el periódico DIARIO DE LA MARINA, una vez por semana hasta la fecha de la elección, cumpliendo lo acordado por esta Junta, expido la presente con el Vto. Bno. del Sr. Presidente, en la Habana, a los veintiocho días del mes de Octubre de mil novecientos treinta y cinco.

Vto. Bno.:
DR. ARMANDO GOMEZ ANAYA,
Presidente.

ANTONIO QUIROS,
Secretario.

ANTONIO QUIROS Y CORBELLA, Secretario de la Junta Municipal Electoral del Sur de la Ciudad de la Habana.

CERTIFICO: Que en sesión celebrada por esta Junta el día veintiocho de Octubre de mil novecientos treinta y cinco, se acordó la publicación de la siguiente distribución y asignación de electores y locales para Colegios Electorales, aprobada por la Junta Provincial Electoral.

BARRIO DE ARSENAL

Colegio		Elec.	Calle
1	de Aba a Cabarrocas	374	Someruelos 31.
2	de Cabezas a Domínguez	373	Factoría 67.
3	de Donato a González Broche	370	Gloria 11.
4	de González Cabrera a Leyva	378	Someruelos 13.
5	de Lima a Moray	374	Misión 19.
6	de Meré a Pupo	360	Arsenal 48.
7	de Quesada a Segrera	385	Misión 20.
8	de Sernuda a Zurita	381	Gloria 12.

BARRIO DE ATARES

Colegio		Elec.	Calle
1	de Aba a Artal	370	Monte 501. E.P. 59.
2	de Arteaga a Calzada	371	Monte 467.
3	de Calzadilla a Cordero	370	Romay 38.
4	de Córdova a Domínguez	372	Príncipe 2.
5	de Dopazo a Friol	362	Cerrada 10.
6	de Fuentes a González Cayro	375	Omoa 34.
7	de González Cepero a Hernández Domínguez	385	Omoa 29.
8	de Hernández Falcón a Landrián	370	Romay 61
9	de Lantarón a Martínez Lima	380	San Ramón 26.
10	de Martínez López a Morales	378	Cerrada 24.
11	de Morán a Penichet	372	Vigía 15.
12	de Pensado a Prima	368	Omoa 22.
13	de Puebla a Rodríguez Linares	369	Fernandina 63.
14	de Rodríguez López a Sevilla	372	Romay 30.
15	de Sierra a Valdés Frasquero	371	San Joaquín 65.
16	de Valdés García a Zúñiga	375	San Joaquín 143.

BARRIO DE CEIBA

Colegio		Elec.	Calle
1	de Aba a Benito	377	Gloria 85.
2	de Berdeal a Correa	381	Q. Banderas 81.
3	de Cortés a Fernández Toro	376	Apodaca 73.
4	de Fernández Velazco a González	386	Q. Banderas 77.
5	de Gordillo a Lezcano	377	Apodaca 56.
6	de Lima a Montes	381	Esperanza 32.
7	de Montesino a Pérez Padrón	378	Factoría 78.
8	de Pérez Pérez a Rodríguez Ruedel	389	Factoría 54.
9	de Rodríguez Gales a Surís	371	Misión 84.
10	de TA A ZU	372	Gloria 61.

BARRIO DE CHAVEZ

Colegio		Elec.	Calle
1	de Aba a Baños	392	Rastro 2.
2	de Baracaldo a Carrazana	383	Tenerife 66.
3	de Carrera a Díaz Acosta	393	Gloria 196.
4	de Díaz Alejalde a Ferro	391	Esperanza 112.
5	de Fierro a González Collazo	385	Rastro 13.
6	de González Conde a Herrera Melgar	391	Rastro 16.
7	de Herrera Mendizábal a Maldeo	393	Tenerife 83½.
8	de Malpica a Morales	393	Carmen 46.
9	de Morán a Pérez Feijoó	387	Figuras 90.
10	de Pérez Fernández a Reyes	389	Lealtad 226.
11	de Reyna a Salvi	385	Rastro 3.
12	de Samalea a Torres Sosa	391	Campanario 219.
13	de Torres Suárez a Zúñiga	393	Gloria 203.

BARRIO DE JESUS MARIA

Colegio		Elec.	Calle
1	de Aba a Calderón	370	P. Cerrada 21.
2	de Calvo a Fente	371	Q.Banderas 98.
3	de Fernández a Hernández Gra	368	Suárez 108.
4	de Hernández Hernández a Marzán	368	Q. Banderas 83.
5	de Más a Pereda	370	Diaria 14.
6	de Pérez a Salazar	371	Aguila 248.
7	de Barbaluco a Zulueta	368	Q. Banderas 147.

JUNTA MUNICIPAL ELECTORAL DEL CENTRO
HABANA

BLAS NICOLAS HERNANDEZ Y GONZALEZ, Secretario de la Junta Municipal Electoral del Centro de la Habana.

CERTIFICO: Que en sesión celebrada por esta Junta el día 11 del mes de Octubre de mil novecientos treinta y cinco, se acordó la distribución de los Colegios Electorales de la demarcación de esta Junta y asignación de los electores a los mismos en la forma siguiente:

BARRIO DE ARROYO APOLO

Colegio número 1.—División Alfabética: AB—Albo.—386 electores. Pocito y San Luis. Escuela Primaria Superior. Salón de Sloyd.
Colegio número 2.—Albu—Alon.—398 electores. Pocito y San Luis. Escuela Primaria Superior. Aula E.
Colegio número 3.—Aloy—Ame.—394 electores. Tejar y Novena. Accesoria de la bodega, frente al número 1 de la calle Tejar.
Colegio número 4.—Ami—Arj.—381 electores. Calle 15 entre Dolores y Tejar. Escuela Pública número 105. Aula primera.
Colegio número 5.—Arm—Az.—384 electores. Dolores número 322, entre 15 y 16, entrada por la puerta principal. Escuela Pública 93; Aula 2.
Colegio número 6.—Ba—Barri.—382 electores. Dolores 320, entre 15 y 16. Escuela Pública 93; Aula primera.
Colegio número 7.—Barro—Best.—367 electores. Dolores entre 15 y 16, Kindergarten número 34.
Colegio númer 08.—Bet—Bra.—390 electores. Dolores 499 entre 14 y 15.
Colegio número 9.—Bre—Cag.—384 electores. Dolores letra B, frente al número 35, entre Armas y Porvenir.
Colegio número 10.—Cai—Cano—391 electores. Concepción 303 entre 13 y 14.
Colegio número 11.—Cans—Carreño.—376 electores. Armas 11 A, entre Tejar y Dolores.
Colegio número 12.—Carrera—Castillo. Pu.—395 electores. San Francisco 380, entre 10 y 11.
Colegio número 13.—Castillo—Q—Cod.—390 electores. Avenida de Acosta y San Mariano. Escuela del Municipio «José Miguel Gómez». Salón Recibidor.
Colegio número 14.—Coe—Cos.—383 electores. Octava y Avenida de Acosta, entrada por Avenida de Acosta. Esc. Pública No. 5; Aula 4a.
Colegio número 15.—Cot—Ci.—343 electores. Octava y Avenida de Acosta. Esc. Pública número 5, entrada por Acosta. Aula 1a.
Colegio número 16.—Cha—De.—382 electores. Milagros 119, esquina a Avenida de Acosta.
Colegio número 17.—Di—Díaz.—Pu.—364 electores. Milagros 124, Escuela Pública No. 10; Kindergarten 89.
Colegio número 18.—Díaz.—Ra—Dul.—382 electores. Milagros 124; Escuela Pública No. 10. Aula 5a.
Colegio número 19.—Dum.—Esten.—381 electores. San Francisco 157, esquina a Octava. Kindergarten número 21.
Colegio número 20.—Estev.—Fernández. Chu.—387 electores. Armas 72, entre San Mariano y Vista Alegre.
Colegio número 21.—Fernández—Da—Fernández. Q.—357 electores. Porvenir 71, entre Milagros y Santa Catalina.
Colegio número 22.—Fernández—Ra—Fle.—391 electores. Milagros 120, entre Porvenir y Octava.
Colegio número 23.—Fi—Fy.—384 electores. Santa Catalina 72, entre Armas y Porvenir.
Colegio número 24.—Ga—García. Fu.—350 electores. Santa Catalina 107, entre Armas y Lawton.
Colegio número 25.—García—Ga—García—Ru.—385 electores. San Mariano 89, entre Lawton y Armas.
Colegio número 26.—García—Sa—Goi.—391 electores. Lawton letra C, casi esquina a San Mariano.
Colegio número 27.—Gom—González—Ez.—383 electores. San Francisco 101, Escuela Pública 96; local Kindergarten 39.
Colegio número 28.—González —Fa.—González.—Pu.—391 electores. San Anastasio 24, entre Milagros y Santa Catalina.
Colegio número 29.—González—Grav.—398 electores. Santa Anastasio 19, A., entre Concepción y Dolores.
Colegio número 30.—Gri—Guy.—385 electores. San Francisco 35, entre Lawton y San Anastasio.
Colegio número 31.—Guz.—Hernández—Hernández.—394 electores. Pocito 56, esquina a San Anastasio.
Colegio número 32.—Hernández. Herrera.—Herrera—Gu.—392 electores Concepción 34, entre Lawton y San Anastasio.
Colegio número 33.—Herrera—Ha—Ill.—372 electores. San Lázaro 20, entre Concepción y Dolores.
Colegio número 34.—In.—Jo.—347 electores. Dolores letra I, entre Delicias y Buenaventura.
Colegio número 35.—Ju—Lay.—367 electores. Delicias 37, entre Concepción y Dolores.
Colegio número 36.—Iaz—López.—Az.—382 electores. Dolores letra K, entre Buenaventura y Delicias.
Colegio número 37.—López—Ba—Lopo.—377 electores. 10 de Octubre 446, entre Luis Estévez y Chaple.
Colegio número 38.—Lor—Mach.—378 electores. Párraga 10, entre Milagros y Santa Catalina.
Colegio número 39.—Mad—Marte.—351 electores. Milagros 16, entre Párraga y F. Poey.
Colegio número 40.—Martí—Martínez—Llu.—353 electores. Santa Catalina 6, bajos, entre Párraga y F. Poey.
Colegio número 41.—Martínez—Ma—May.—382 electores. Estrada Palma 120, Escuela Pública número 82; Aula 5a.
Colegio número 42.—Maz—Meo.—389 electores. Luis Estévez y Juan Delgado; Escuela Pública 28; Aula 1a.
Colegio número 43.—Mer—Mom.—382 electores. Luis Estévez y J. Delgado; Escuela Pública 28; Aula 4.
Colegio número 44.—Mon—Morejón.—386 electores. Alcalde O.Farrill 6, entre Estrada Palma y Libertad.
Colegio número 45.—Moreno—Nod.—395 electores. Cortina y Patrocinio, entrada por Patrocinio; Escuela Pública 68.
Colegio número 46.—Nog—Oll.—379 electores. Cortina y Patrocinio, entrada por Cortina. Kindergarten 87 y 121.
Colegio número 47.—On—Padi.—382 electores. 10 de Octubre 575, esquina a Milagros.
Colegio número 48.—Pado—Paz.—363 electores. Santa Catalina número 2, letras D y C.; Escuela Pública 57; Aula 1a.
Colegio número 49.—Pe—Pérez—Am.—395 electores. Santa Catalina 2, letras C y D. Local de la Dirección. Escuela Pública 57.
Colegio número 50.—Pérez—An—Pérez—Oz.—370 electores. 10 de Octubre 585, esquina a Santa Catalina, entrada por 10 de Octubre. Escuela Pública número 70; Aula 1ra.
Colegio número 51.—Pérez—Pa—Pil.—385 electores. 10 de Octubre 585, esquina a Santa Catalina, entrada por Santa Catalina. Escuela Pública número 70; Aula número 10.
Colegio número 52.—Pim—Pon.—369 electores. 10 de Octubre 628. Escuela Pública 62; Aula 1ra.
Colegio número 63.—Por—Pu.—354 electores. 10 de Octubre 628. Escuela Pública 62; Kindergarten número 3.
Colegio número 54.—Q—Ramos—Mu.—390 electores. 10 de Octubre 65[illegible] esquina a Gertrudis.
Colegio número 55.—Ramos—Na—Rib.—353 electores. Josefina 23, entre Primera y Segunda.
Colegio número 56.—Ric—Roch.—365 electores. Segunda sin número, entre Gertrudis y Josefina (Garage).
Colegio número 57.—Rod—Rodríguez—Hu.—392 electores. Bellavista 12, entre Primera y Segunda.
Colegio número 58.—Rodríguez.—Iv—Rodríguez—Uz.—381 electores. Diez de Octubre, entre Beatriz y Mario.
Colegio número 59.—Rodríguez—Va—Roq.—339 electores. Calle Gonzalo esquina a Alberto, entrada por Gonzalo. Esc. Pública 54; Aula 1ra.
Colegio número 60.—Ros—Sai.—347 electores. Gonzalo esquina a Alberto, por Alberto. Escuela Pública 55; Aula 2da.
Colegio número 61.—Sal—Sánchez—Q.—388 electores. Gustavo 12, entre Gonzalo y Dolores.
Colegio número 62.—Sánchez—Ra—Sc.—387 electores. Gustavo 18, entre Gonzalo y Dolores.
Colegio número 63.—Se—Soll.—393 electores. Dolores 4, entre Aranguren y Maceo, después de la Quinta Castellana.
Colegio número 64 —Som—Suárez—Pu.—366 electores. Dolores esquina a Alberto. Kindergarten número 35.
Colegio número 65.—Suárez—Q—Torres—Chu.—388 electores. Dolores A esquina a Maceo.
Colegio número 66.—Torres—Da—Uz.—384 electores. Alegría, Reparto Gavilán. Escuela Pública número 35.
Colegio número 67.—Va—Valdés—Oz.—350 electores. Alegría. Reparto Gavilán. Escuela Pública 35.
Colegio número 68.—Valdés—Pa—Valle.—360 electores. Alegría. Reparto Gavilán. Escuela Pública 35.
Colegio número 69.—Valli—Ven.—345 electores. Finlay y Gertrudis. Kindergarten número 77.
Colegio número 70.—Ver—Villa.—353 electores. Finlay y Gertrudis. Escuela Pública número 85. Aula 1ra.
Colegio número 71.—Ville.—Zu.—337 electores. Reparto El Moro. Escuela Pública número 92.

BARRIO DE ARROYO NARANJO

Colegio número 1.—Ab—Am.—352 electores. Reparto Los Pinos. Escuela Pública número 9. Aula 1ra.
Colegio número 2.—An—Ba.—363 electores. Reparto Los Pinos. Escuela Pública número 9. Aula 4a.
Colegio número 3.—Bi—Car.—319 electores. Reparto Los Pinos. Escuela Pública número 31. Aula 1ra.
Colegio número 4.—Cas—Chu.—352 electores. Reparto Los Pinos. Escuela Pública número 31. Aula 4a.
Colegio número 5.—Da—Ez.—384 electores. Reparto Los Pinos. Escuela Pública número 91.
Colegio número 6.—Fa—García—Fu.—365 electores. Hatuey. Reparto La Esperanza. Escuela Pública número 17.
Colegio número 7.—García—Ga—González—Llu.—367 electores. Hatuey. Reparto La Esperanza. Escuela Pública número 17.
Colegio número 8.—González—Ma—Hernández—Gu.—365 electores. Real 103. A. Naranjo. Escuela Pública número 45.
Colegio número 9.—Hernández—Ha—Ky.—339 electores. Real 103. A. Naranjo. Escuela Pública número 45.
Colegio número 10.—La—Llu.—312 electores. Woodbury y Coliseo. Escuela Pública número 74.
Colegio número 11.—Ma—Maz.—305 electores. Woodbury y Coliseo. Escuela Pública número 74.
Colegio número 12.—Me—Mo.—367 electores. Reparto Montejo. Escuela Pública número 79.
Colegio número 13.—Mu—Peq.—371 electores. Carmelina número 6, Reparto Vieja Linda. Escuela Pública número 95.
Colegio número 14.—Per—Pu.—366 electores. Asilo Masónico. Escuela Pública número 101. Aula 1ra.
Colegio número 15.—Q—Rodríguez—Gu.—353 electores. Asilo Masónico. Escuela Pública número 101. Aula 2a.
Colegio número 16.—Rodríguez—Ha—Sanch.—379 electores. Calixto García y Yumurí. Reparto San José de Guasimal. Escuela Pública número 84.
Colegio número 17.—Sand—Torres.—375 electores. Camilo Sierra 1, casi esquina a Calzada de Bejucal.
Colegio número 18.—Torri—Va.—308 electores. Moisés Maestri sin número, entre Pinar del Río y Habana.
Colegio número 19.—Ve—Zu.—261 electores. Habana 17, entre Porvenir y Moisés Maestri.

BARRIO DE CALVARIO

Colegio número 1.—Ab.—Chu.—297 electores. Real 42 entre Amargura y Animas. Escuela Pública número 47.
Colegio número 2.—Da—Gu.—308 electores. Carretera de Managua. Reparto Mantilla. Escuela Pública número 83.
Colegio número 3.—Hu—Mu.—346 electores. Chorrera del Calvario número 10. Escuela Pública número 63.
Colegio número 4.—Na—Qu.—262 electores. Real 33, esquina a Callejón del Cuartel.
Colegio número 5.—Ra—Zu.—350 electores. Real de Mantilla número 25, frente al paradero de las guaguas de Mantilla.

ASIMISMO CERTIFICO: Que dicha distribución de Colegios y asignación de electores a los mismos, fué ratificada por la Junta Provincial Electoral de la Habana, por su Acuerdo del 26 del mes en curso.

Y para su publicación en el DIARIO DE LA MARINA, una vez por semana hasta la celebración de las elecciones, en cumplimiento de Acuerdo de esta Junta de fecha de hoy y del Párrafo penúltimo del Artículo 69 del Código Electoral expido la presente certificación en la Habana, a los veintiocho días del mes de Octubre de mil novecientos treinta y cinco.

BLAS NICOLAS HERNANDEZ Y GONZALEZ.

M.E.C.D. 2016

AÑO CIII

EL PARTIDO CENTRISTA ACORDO ABSTENERSE DE LA LUCHA COMICIAL EN ESPERA DE UNA FRANCA SOLUCION

LOS JEFES DE LOS PARTIDOS COALIGADOS Y EL DR. SANTIAGO VERDEJA HACEN DECLARACIONES SOBRE EL MOMENTO POLITICO

Declaraciones del Señor Justo Luis del Pozo

La actitud del Conjunto Nacional Democrático y de su aliado el Partido Unionista Cubano, de ir al retraimiento en las próximas elecciones convocadas, acusa un propósito de perturbación manifiesta.

No es posible olvidar que el CND ha sido afectado en lo más mínimo por ninguna resolución de índole electoral. El fallo del Tribunal Superior Electoral deshizo todo cuanto hasta ese momento se había construido por la coalición a punto de dejar sin candidato presidencial a las agrupaciones que representan abrumadora mayoría en el electorado cubano.

El CND, no obstante no afectarle el fallo mencionado, lo hizo suyo porque acariciaba la esperanza de una victoria sin hidalguía, y por otra parte, hubiera sido ilegal, ya que se arrebatan al contrario las armas con que intentaba defenderse.

La protesta natural de la mayor parte del pueblo cubano surgió una vez conocido el fallo incalificable, y el Conjunto, desde el primer momento, pidió al Gobierno que no invalidara la resolución que le favorecía, sin parar mientes en su injusticia y sin importársele ni poco ni mucho lo que pudiera derivarse de la situación creada. El Gobierno estuvo el fallo, lleno de imparcialidad y de buenos deseos. Surgió entonces la fórmula, que todos los partidos aceptaron, de invitar al honorable presidente de la Universidad de Princeton, para que emitiera un laudo que resolviera definitivamente el conflicto presentado.

Y cuando el ilustre profesor dictó su laudo, el Conjunto, que está pesando con ese solo hecho el reconocimiento que tiene de su inferioridad numérica en relación con los partidos contendientes, lo único que se le ocurre es decretar el retraimiento. Pero no lo decreta, se dicen, porque el laudo de Mr. Dodds lo haya colocado en la misma situación en que se encontraba antes de ser dictado el fallo perturbador, sino porque el Presidente coronel Carlos Mendieta no le ofrece garantías de imparcialidad. Y, rememorando aquellos sectores de meses pasados obsedidos de ideas revolucionarias se ha puesto a gritar: ¡que se vaya Mendieta! ¡Que se vaya Mendieta! ¡Que se vaya Batista! ¡Que se vaya Pedraza! ¡Que se vaya Mendieta!

Esa actitud no puede calificarse de seria, y mucho menos adoptada por un partido respetable como el Conjunto Nacional Democrático. Esa actitud, que es sin duda hija de la irreflexión y del apasionamiento, no puede ser simpática al pueblo de Cuba, que está ansioso de orden y de

No ha habido tampoco sinceridad ni civismo en ese acuerdo de retraimiento electoral adoptado en la noche de ayer por el CND y el PUC. No ha habido sinceridad, porque es cierto que el golpe va dirigido contra el ilustre profesor de Princeton, que fué quien aconsejó el procedimiento para aplicar el fallo perturbador del Tribunal Supremo Electoral, y que restó con ello oportunidad al Conjunto de concurrir a unas elecciones sin contrarios, a espaldas de la democracia y de la opinión pública. Pero temeroso de ponerse mal con Norteamérica, dirige su ataque contra el coronel Mendieta y su Gobierno, que no han hecho otra cosa que mantener la más estricta imparcialidad política en todos los momentos, imparcialidad reconocida a grandes voces por el propio Conjunto cuando en el «mitin» del Nacional proclamaron la rectitud del Presidente y su decisión de no modificar aquel fallo.

No ha habido civismo en el acuerdo adoptado, porque se desvía la verdadera causa que lo motiva, cual es el informe de Mr. Dodds, y se hace descansar en la parcialidad del Presidente de la República: parcialidad que no se señala, que no se dice en qué consiste, ni cómo se produce, como era lógico esperar de quienes hacen acusaciones tan graves. Cuando se toma una determinación de esa naturaleza, el país tiene el derecho a saber en qué consisten y en qué se fundan, para poder juzgar a unos y a otros. En la forma en que se ha producido esa acusación al Presidente, el pueblo de Cuba tiene que pensar que sólo se trata de una acusación electoral, de especulación política, con el propósito de rehuir las consecuencias de una elección en que intervengan todos los cubanos con igualdad de derechos y en que libremente se produzca la mayoría del país.

«El CND heredero del Partido Conservador Nacional, como éste lo fué del Partido Moderado, no tiene autoridad moral para dirigir acusaciones de parcialidad política, contra el hombre que ha desoído a toda la opinión pública del país que lo reclamaba para llevarlo por medio del sufragio a la presidencia de la República. No tiene autoridad moral, porque el país recuerda aquel proyecto aprobado por el Congreso a propuesta del doctor Maza y Artola, siendo candidato presidencial el que lo es hoy del Conjunto. En aquel proyecto se dispuso que el candidato presidencial debía abandonar el Poder seis meses antes del día señalado para las elecciones. El general Menocal vetó ese proyecto alegando que su promulgación le restaba autoridad a su gobierno y que además la medida era perturbadora. Ahora, cuando el que está dirigiendo el Gobierno lo es el coronel Mendieta, que ha renunciado a aspirar al Poder desde el Poder para ofrecer el alto ejemplo de imparcialidad política que estamos confrontando, el CND exige que lo abandone o de lo contrario no concurrirá a las elecciones. Recuérdese, también, como después del acuerdo de retraimiento del Partido Liberal de las elecciones complementarios del año 17 el Gobierno del general Menocal no paralizó el proceso electoral, sino que lo continuó precisamente en su provecho personal, obteniendo aquella vez, como quieren obtener en éste un triunfo sin contrarios.

«El coronel Mendieta no puede estar y no está a merced de los intereses partidaristas de ningún partido político. No abandonará el Poder como consecuencia de esas exigencias. Permanecerá en su puesto ofreciendo la oportunidad a todos los cubanos de concurrir a las próximas elecciones con las garantías que hasta ahora ha venido ofreciendo, tranquila su conciencia de que es así, como cumple con sus deberes de patriota y con la responsabilidad que tiene de preservar los presentes y futuros destinos de Cuba.»

PARTIDO CONJUNCION CTNTRISTA NACIONAL

(Acuerdos del Comité Ejecutivo Nacional)

El Comité Ejecutivo Nacional en su manifiesto de fecha 3 de los corrientes, expuso y definió la actitud del Partido, ante la presente situación pública, en los párrafos que, ahora, reproduce y ratifica:

«El Partido Conjunción Centrista Nacional protesta enérgicamente contra toda posible agresión de la Ley y ante toda medida que pueda intentar la anulación siquiera en espíritu, del fallo del Tribunal Superior Electoral, porque, no obstante no ser parte interesada, estima que es principio disolvente de la sociedad el desconocimiento de las resoluciones de los fallos legales, verificados mediante disposiciones de carácter retro activo».

«El Partido Conjunción Centrista Nacional» considera inútil la llamada del técnico electoral norteamericano, porque no obstante su gran reputación y capacidad, nada podrá hacer en un problema que más que jurídico, es de alta moral en los procedimientos políticos y en la conciencia de la responsabilidad por parte de los gobernantes.

«En este estado de cosas el Partido «Conjunción Centrista Nacional cumple su deber patriótico al dirigirse al país para exponerle que, a su juicio, desarticulado irremediablemente el proceso electoral, la solución adecuada no radica en arreglos legalistas ni en manejos astutos de dirigentes políticos, sino en la reconsideración serena, levantada y patriótica de dicho proceso electoral, para producir una solución nacional definitiva de la crisis que agobia a la República».

Expuestos, así, los males que motivan el colapso de las elecciones, las medidas decretadas en virtud del informe insólito firmado por el señor Dodds, son causas de mayor perturbación, y empeoran, de modo muy hondo, las condiciones en que ya se desenvolvía lastimosamente el proceso electoral.

En consecuencia el Partido Conjunción Centrista Nacional estima paralizado, si no liquidado, moral y patrióticamente, el proceso electoral, cuya desarticulación evidente denunció en los párrafos reproducidos del manifiesto del día 3 de los corrientes, y cuya reconsideración señaló, en los mismos, como solución adecuada a la necesaria normalidad del país.

Así también declara que juzga muy graves los momentos presentes por lo que invita a los gobernantes, partidos políticos, clases neutras y a todos los ciudadanos a meditar, con mente despejada de pasiones, y alteza de miras, acerca de la dramática situación de Cuba y sobre las medidas convenientes que el patriotismo y la razón aconsejan a favor de una solución nacional, de amplia base y levantados fines, que resuelva la crisis de la República, que no puede ni debe vivir más en el actual estado de cosas, pleno de realidades torturadoras e incógnitas sombrías.

Por todo ello, el Comité Ejecutivo Nacional del Partido Conjunción Centrista Nacional, con el pensamiento en lo alto y decisión serena para salvar ante la Historia las responsabilidades del Centrismo, adopta las siguientes resoluciones:

Primero: Ordenar a todos los organismos y afiliados la abstención de los comicios dispuestos para el 10 de enero del próximo año mientras no se produzcan acuerdos capaces de variar la presente situación política, mediante la solución patriótica indicada.

Segundo: Ejercer por sí y por todos los organismos del Partido, con espíritu vigilante una acción constante, mesurada y enérgica para orientar a sus afiliados y a la opinión pública en el sentido patriótico así como en el de la carta abierta del doctor Carlos Manuel de Céspedes a los candidatos presidenciales y jefe de partido, la cual tiene la adhesión y cooperación decididas del Partido.

Tercero: Reafirmar que el Partido Conjunción Centrista Nacional cumplirá, según determinen las circunstancias y solicite la patria, los deberes cívicos que le corresponden como partido nacional de elevados principios y carácter patriótico.

La Habana, diciembre 9 de 1935.

René Lufríu,
Presidente.

LOS JEFES DEL LIBERALISMO HABANERO SE REUNEN HOY CON G. TAPIA Y A. BERUFF

Como consecencia del cambio de impresiones celebrado ayer, hoy recibirán Tapia y el doctor Antonio Beruff Mendieta, a los representativos del liberalismo pretencientes al Primer Distrito, con los cuales acordarán el plan de campaña que se va a seguir.

...LITICO

Numerosos candidatos del Conjunto Nac. Democrático respaldan la actitud que ha asumido el alto mando

En una visita del repórter a las oficinas del Conjunto Nacional Democrático, se nos mostraron los numerosos telegramas recibidos de adhesión a la actitud asumada por dicho Partido. Hemos anotado las siguientes:

Doctor Porfirio Dellundé, Orestes Valerino, Alberes, Dobarganes, Alfonso Polán, Conrado Santanach, Carlos Druesdas, doctor Isaac Iglesias, Rafael Soler, Silvano Tamargo, Manuel Ortega, Delfín Fonzaca, David González y Benito Junco, Representativos de Palma Soriano.

J. Pedraza, Presidente del Ejecutivo Municipal de Santa Clara.

Doctor Veitia y Rubén Monteagudo, Candidatos de Las Villas.

Ramon Barrio, Presidente del Ejecutivo Municipal de La Salud.

Un Compromisario Presidencial, por la provincia de Matanzas.

Eloy Fernández, Candidato a la Alcaldía de Placetas.

Eloy Jiménez, doctor José Ferrer, Juan Armas, Candidatos a la Alcaldía, a Representante y a Consejero, respectivamente, por Sancti Spíritus.

Dr. Rabassa, Candidato a Representante por la provincia camagüeyana.

Juan Pérez, Candidato a la Alcaldía de San Nicolás.

Onofre Carrillo, Candidato a la Alcaldía de Caibarién.

Doctor Enríquez, Presidente del Ejecutivo Municipal de Batabanó y todos los candidatos del Término.

Montané, Presidente del Ejecutivo Municipal de Isla de Pinos.

Florentino Fleytes, de Las Villas.

Dr. Mario Rodríguez, Presidente del Ejecutivo Municipal de Jagüey Grande.

José M. Ruque, Candidato a la Alcaldía de San Juan y Martínez.

Vasconcelos, Ciego de Avila.

Doctor Fileno de Cárdenas, Candidato a la Alcaldía de Santa Clara.

Mario León, Rafael J. Frías, Remigio Mustelier, Candidatos a Alcalde, Representante y Consejero de Manzanillo, respectivamente.

E. Gómez, Candidato a Representante por Oriente, de Sagua de Tánamo.

Doctor Sergio Valdés Alba, Camajuaní.

Daniel Rodríguez, de Santa Clara y Casanova, de Camajuaní.

Rodolfo Benítez, doctor Leandro Sajando, Candidatos a Alcalde y Representante, respectivamente, de Cabaiguán.

Eusebio Uraga, Presidente del Ejecutivo Municipal de Fomento, Santa Clara, a nombre de 1,987 afiliados del CND.

Abelardo Martínez y Eusebio Llorente, Presidente y Secretario, respectivamente, del Ejecutivo Municipal de Sagua la Grande.

Severo Padrón, Simeón Hernández, José A. Toledo, Tocoront y Facundo Mulkay, de San Nicolás.

Ramón María Alonso de Pinar del Río.

Cuervo, de Nueva Paz.

Alberto G. Fuentes, Juan Jiménez, José Palomino y S. Ramos, de Remedios.

Doctores Fumero Bartlhet, Camejo y Olivares, del Ejecutivo Municipal de Placetas.

Candidatos a Alcalde y Concejales de Gibara.

Francisco Don, Presidente del Ejecutivo Municipal de Vertientes.

Pedro Riera, Candidato a Consejero, de Bayamo.

Comandante Justiniano Pedraza, doctor Fileno Cárdenas, doctor Agustín Rodríguez, doctor Juan Veitía, Alberto Vilas, Alfredo Robau, doctor Rubén Monteagudo, Marino Rodríguez, doctor Santiago Cabrera, Cristina Martínez, Isidro Torrents, doctor Rafael Set, Mariano Pinto, Agustín Veitía, Julio Jorge, Ventura Hernández, Lucas Pérez, Guillermo Carrillo, Herminio Rodríguez y Miguel Jorge, de Santa Clara.

Declaraciones del Doctor Santiago Verdeja

Me interesa declarar, en mi condición de presidente del «CND», respondiendo a las manifestaciones hechas hoy por los señores Jefes del Estado y del Partido Unión Nacionalista, que el acuerdo de retraimiento que adoptó el organismo que dirijo —en concurrencia con el Partido Unionista Cubano, y otros sectores afines— no puede interpretarse como de contenido vacilante, o en vía de amenaza, ni a manera de una jugada política en busca de logros o ventajas electorales. Trátase, por el contrario, de una decisión meditada y reflexivas, resultado de observaciones cuidadosas y final de una larga teoría de protestas y alegatos formulados desde las tareas de la Comisión Mixta elaboradora de la Ley Constitucional y el Código Electoral, en el seno de la Comisión Fiscalizadora y en otras ramas del Poder Ejecutivo; de una postura definitiva que descansan en hechos indisputables.

La manifiesta parcialidad del Gobierno que preside el Coronel Mendieta y sus ilícitos afanes por producir la fórmula Gómez-Laredo y hacerla triunfar «outrance», constituyen, tanto para el CND como para el país, una verdad incontravertible que de antemano demuestra que los próximos comicios lejos de abrir a la nación los cauces de su estabilidad cívica, la llevarán a términos insospechados de peligros y dificultades.

Por eso, el CND se retrae de las elecciones convocadas, en tanto permanezca en la presidencia de la República el Coronel Carlos Mendieta, a cuyo cargo —según pruebas notorias que ofreceremos en inmediato y sesudo documento— corre la responsabilidad máxima de la gravísima situación creada.

Nuestra inhibición no tiene, pues, por causa el Decreto-Ley de siete del mes en curso, propuesto al Presidente de la República, por el experto norteamericano Mr. Dodds, ni se fundamenta en las adiciones o enmiendas que, fuera de aquella iniciativa, se ha servido el Gobierno convertir en legislación electoral para beneficio exclusivo de los intereses de la coalición tripartita; aunque opine, ajustándome a sanas normas de ética y derecho, que el dictamen del Presidente de la Universidad de Princenton entraña una flagrante violación e los rectos postulados que informaron la famosa sentencia del Tribunal Superior Electoral.

Impórtame, por otra parte, declarar, por lo fueros de la verdad y los prestigios personales de quienes han intervenido en las gestiones que trajeron a Cuba al técnico norteamericano, que no pasa de ser una afirmación manifiestamente mendaz —reveladora de turbios propósitos— aquella que se vienen haciendo en públicos y oficiales documentos sobre que Mr. Dodds actuó como árbitro para dictar un laudo, a manera de una última instanci aen el proceso electoral que dió origen al comentado fallo. Nunca se le propuso al CND con tales características y sobran, además, las declaraciones y constancias escritas de nuestro Partido indicativas de que aceptábamos el concurso intelectuale de Mr. Dodds simplemente «para que asesorara al Gobierno».

En vano olvidan lamentablemente sus deberes de directores de colectividades cívicas los que menospreciando la autoridad política de que están investidos, acuden a tendenciosas y malévolas imputaciones, reveladoras, por cierto, de una política de muy bajo vuelo, como de la que se hace gala en las últimas producciones del señor Presidente del Partido Unión Nacionalista, al pretender situar al CND en campos perturbadores de la paz pública,ú propugnando la renuncia de los coroneles atista y Pedraza, junto a la solicitada del Presidente Mendieta.

La opinión pública sabe muy bien que el CND es un partido medularmente de orden campeón de la paz moral y material del pueblo cubano, que surgió a la vida de la ciudadanía con el propósito de hacer triunfar los ideales revolucionarios por los caminos democráticos que descansan en el imperio del derecho y la justicia, y fundamentalmente, en el sufragio libre y garantizado. Por eso acepta, sin reservas ni dobleces, al Ejército Constitucional, y así lo proclamó en el texto del pacto Rivero-Zayas, por lo que no ha podido ni podrá demandar la caída de los actuales jefes de los Institutos Armados; antes bien, tiene para los mismos el alto y sincero reconocimiento a que se han hecho acredores por su defensa victoriosa de nuestro status social civilizado, en peligro muchas veces por diversas causas, y entre ellas, por la incapacidad y las graves culpas del Coronel endieta y sus consejeros Nacionalistas, causantes de más de una justificada invasión de saneamiento del Poder Militar en los centros administrativos del Estado, en pleno descrédito y corrupción.

Y no es cosa que el señor Justo Luis del Pozo pretenda defenderse de las responsabilidades adquiridas por su Partio a su paso por la «provisionalidad», esgrimiendo el clásico aforismo latino: «Tú también lo hiciste», porque ello nada justicia ni eronera de culpas, y a mayor abundamiento, porque los que combatimos al régimen dictatorial vencido en 12 de agosto de 1933 —culminación de un proceso que comenzó con la Independencia— lo hicimos para estructurar el porvenir de Cuba sobre supuestos que ecluyeran pasadas y comunes desventuras.

El Coronel Carlos Mendieta no debe ignorar, y ha de decírselo a despecho de la sordina que le rodea, impidiéndole oir la justa voz del pueblo, que su Gobierno marcha por el mismo sendero de torpezas e ilícitudes que levantaron viril a la nación contra la dictadura machadista; que solo su dimisión puede facilitar la celebración de los próximos comicios, librándolo de las mayores responsabilidades de su historia, e instaurando la normalidad en la República; y que Cuba la espera, porque lo cree aún, —no obstante sus graves faltas— consecuente con sus convicciones de antaño, que le hicieron escribir su famosa misiva al doctor Ramón Grau San Martín, demandando su inmediata renuncia de la presidencia de la República en horas iguales a estas; sombrías y necesitadas de sacrificios personales; y aquellas otras recientes, valoradas con su palabra de honor, de gobernante y caballero, en punto definitivo de que no presidiría unas elecciones a las que no concurrieran todos los partidos legalmente organizados.

Quiera la fortuna de la Patria que el Coronel Carlos Mendieta pondere la extrema gravedad de estos instantes y lleve a su corazón esta verdad inconcusa: la felicidad de Cuba se vincula hoy a su renuncia de la jefatura del Estado que no desempeña por la voluntad de la ciudadanía, sino en fuerza de una confianza que le otorgaron los representativos de la opinión revolucionaria del país, y que ya se la han retirado totalmente.

Sépase por último, que el CND vá, mejor dicho, ha ido al retraimiento, y no volverá a las lides cívicas mientras esté presidida la República por el sectarismo político. La disciplina con que todos los organismos del CND han aceptado la decisión de su en más de mil quinientas renuncias presentadas hasta hoy, y la seguridad que tengo de que antes de veinte y cuatro horas alcanzarán el número total de los puestos a cubrir por el voto popular, me permiten hacer esta rotunda declaración sobre la eficacia del retraimiento dispuesto.

La crisis que padecemos es demasiado comprometedora para hacer augurios optimistas. Sin embargo, mantengo la fé en quienes, supremos guardadores del orden, vigilan y custodian con celo y patriotismo el porvenir republicano. De esos poderes nativos, aguardamos la actitud que conjure el presente conflicto trascendental.

Doctor Santiago Verdeja.
Presidente del Comité Ejecutivo Nacional del CND.

PARTIDO CONJUNTO NACIONAL DEMOCRATICO
COMITE EJECUTIVO NACIONAL
CITACION

De orden del señor Presidente de este Ejecutivo Nacional, tengo el honor de citar a los señores componentes del mismo para continuar la sesión que se halla en estado permanente, cuyo acto tendrá lugar hoy martes día diez, a las nueve de la noche, en el local social, Prado 66, de acuerdo con la siguiente

ORDEN DEL DIA

Primero: Lectura y aprobación del acta pasada.

Segundo: Conocer de las renuncias presentadas por los señores Mayor General Mario G. Menocal y Dr. Gustavo Cuervo y Rubio de sus respectivas postulaciones a los cargos de Presidente y Vice-Presidente de la República.

Tercero: Asuntos en general.

La Habana, diciembre diez de 1935.

Visto Bueno:
Dr. Santiago Verdeja Neyra.
Presidente.

Germán S. López Sánchez,
Secretario de Correspondencia.

¡HOY A LAS TRES DE LA TARDE!
EL TRIUNFO
1 KILO
DIARIO DE INFORMACION POLITICA, GRAFICAS DE LOS SUCESOS DEL DIA
1 KILO
Director: Dr. Manuel Castellanos Mena

M.E.C.D. 2016

MAS INFORMACION POLITICA

EL CORONEL BAIZAN Y BERUFF MENDIETA CELEBRARON AYER IMPORTANTE REUNION CON LOS REPRESENTATIVOS QUE COMANDA EL DR. GUILLERMO TAPIA Y FLURIACH

Conforme lo anunciamos oportunamente, ayer tarde se reunió en el Círculo de Industria y San José, el Ejecutivo Municipal del Partido Liberal convocado por su presidente, doctor Guillermo Tapia, que había citado también a los presidentes y secretarios de Comités, a la sargentería de los barrios y a los candidatos de esa filiación política a los cargos de Representantes, Consejeros y Concejales del Ayuntamiento capitalino.

Al acto asistió numerosa concurrencia, resultando insuficiente el salón para darle albergue.

A las tres de la tarde comenzó la asamblea, ocupando puestos en la presidencia el doctor Guillermo Tapia, el coronel Celestino Baizán, candidato a Gobernador; el doctor Antonio Beruff Mendieta, candidato a la Alcaldía y los candidatos a Representantes señores Félix Ayón, José María de la Cuesta, Venancio Milián y Ezequiel Sarracent.

Además de los representativos del liberalismo habanero, concurrieron también varias representaciones de Comités feministas y numerosos candidatos nacionalistas y republicanos, entre los cuales anotamos al Sr. Alfredo Alvarez, el compañero José A. García Gracia el señor Claudio Fernández, el señor Gutiérrez Alea, el doctor Radio Cremata, el señor Bernardo del Rojo, el señor Federico Navarro Hernández, la señorita Lucila de Castro, la señorita Georgina Marrero y otros.

Habla Tapia.

El docto Guillermo Tapia aprovechó la oportunidad en que estaba reunida la sargentería liberal de los barrios habaneros para hablar de los motivos que le habían impulsado a renunciar su postulación de Alcalde y la situación en que él hubiera colocado al partido y a sus amigos si se hubiera obstinado en mantener su aspiración, impidiendo que los tres partidos se coligaran. Significa Tapia que ha llegado la hora en que el Partido Liberal tiene que tomar un camino y que para eso ha citado a fin de que lo haga unido y dejando a un lado las diferencias personales y todos los problemas que lo dividieron en la última reorganización. Se complace de la forma entusiasta en que todos han respondido a su llamamiento y le pide a los sargentos, a los presidentes y secretarios de comités de barrios que expresen su opinión con franqueza trazando la ruta que debe seguirse en los actuales momentos.

Vasconcelos, ovacionado.

Venancio Milián, presidente de los liberales de San Leopoldo, candidato a Representantes y amigo de la mayor confianza del jefe del Partido en la provincia de la Habana, señor Ramón Vasconcelos, usó de la palabra para lamentarse que no estuviera allí presente el valiente paladín del resurgimiento, cuyo nombre ilustre tiene un alatr de graitud en el pecho de cada liberal. (La asamblea aclama a Ramón Vasconcelos, tributándole una formidable ovación. El doctor Tapia manifiesta que ha enviado una invitación personal al señor Vasconcelos). Siguió Milián su discurso alegrándose de la iniciativa del doctor Tapia, estimándola buena para los intereses del Partido Liberal. Cree que debe actuarse y que con esa actuación, unidas las tres ramas del viejo y glorioso partido del arado y el gallo, Miguel Mariano Gómez será Presidente. Gobernador el coronel Celestino Baizán y Alcalde de la Habana el doctor Beruff Mendieta.

El orador de las masas.

Después habla el señor Ezequiel Sarracent, candidato a Representante.

Sarracent hizo una historia suscinta de todo el proceso liberal hasta llegar a la rehabilitación. Dijo que el pueblo liberal quería para Gobernador a Carlos Márquez Sterling y para Alcalde a otro liberal que era el doctor Tapia, pero que las circunstancias y las realidades, habían determinado que el primero fuera el coronel Baizán y el segundo el doctor Beruff Mendieta.

Otros sargentos.

Terciaron en el debate y pidieron que se les ayudara en los barrios para poder triunfar, José Isabel Marquetti, líder de Puentes Grandes; Néstor Nodarse de Armas, jefe liberal de Manuel de la Cruz; Marcelino Cruells, presidente de Jesús María; Pedro Llorens, jefe de Vives; Adolfo Morales, el viejo patriarca del Calvario; Pancho Vázquez, y finalmente Silvio Rodríguez, presidente de los liberales de la Punta.

El Dr. Beruff Mendieta.

El doctor Beruff Mendieta, que viene laborando por armonizar los intereses entre sus correligionarios de los cinco partidos que apoyan su aspiración alcaldicia, pronunció una nueva arenga para el Partido Liberal. Agradece el entusiasmo y la decisión para trabajar que muestran los liberales y los alienta para que continúan su labor, seguros de que la victoria más resonante será el premio de esos útiles y perseverantes esfuerzos. Aprecia también la cooperación valiosísima que le ha prestado y que le presta el doctor Guillermo Tapia y elogia una vez más a los sargentos por la prontitud con que han concurrido al llamamiento que se les hizo, demostrando con ello que son el alma y la vida del gran partido que ya en este momento histórico une a sus tres ramas, disponiéndose a asumir las responsabilidades del poder.

El coronel Baizán.

La asamblea pidió que el coronel Celestino Baizán, candidato a gobernadoor, les dijera algo a los sargentots liberales.

El coronel Baizán reconoció virtudes extraordinarias en el doctor Carlos Márquez Sterling, a quien los liberales indicaban para el cargo de Gobernador, pero que como las necesidades de la coalición lo habían ratificado a él en ese puesto, pro-

[redacted]

sasmo y concurrencia, designando sus oradores.

EL COMITE EJECUTIVO MUNICIPAL DE CAMAJUANI DEL CND ESTA REUNIDO EN SESION PERMANENTE.—Camajuaní, diciembre 9. DIARIO. Habana.—Renunciaron sus postulaciones hoy todos los candidatos del CND, tanto municipales como provinciales, estando reunido el Comité Ejecutivo Municipal que hizo suyas las determinaciones de la alta dirección del Partido, de no concurrir a las elecciones próximas declarándose el Comité en sesión permanente.—QUIROS, Corresponsal.

LOS EJECUTIVOS PROVINCIAL Y MUNICIPAL DEL CND EN PINAR DEL RIO. RECIBEN RENUNCIAS.—De Pinar del Río nos llegan noticias respecto a que los Comités Ejecutivos Provincial y Municipal del CND se encuentran reunidos, recibiendo las renuncias de los diversos candidatos conjuntistas.

Existe la impresión —según se nos comunica— que dichos organismos permanecerán reunidos en sesión permanente, acatando las determinaciones del alto mando del Partido.

HA MEJORADO LA SRA. TRINIDAD.—Es notable la mejoría experimentada por la distinguida señora «Yeya» Trinidad de Solís, que se encuentra enferma, en la Clínica «Reyes».

La señora Trinidad de Solís, es sobrina del conocido y prestigioso industrial y político villareño señor Ramón Trinidad.

EL DR. J. J. REMOS EXPLICA SU ACTITUD EN RELACION CON EL INFORME DE DODDS

El doctor Juan J. Remos, Secretario del Consejo de Estado, nos remite las siguientes declaraciones, réplica al doctor Gustavo Cuervo Rubio:

«Tengo por norma inquebrantable de mi vida no responder alusiones o ataques de anónimos o de irresponsables; pedo cuando la objeción a mis actos proviene de hombres probos como el doctor Gustavo Cuervo Rubio, espejo de caballeros, alto prestigio científico y valor consciente y ponderado de la revolución, y aquella se produce en la forma elegante en que la ha hecho (única que podrá esperarse de él) no soy remiso para justificar mi actitud, porque sólo ante hombres como él me siento en el deber de justificarme.

Por eso quiero en estas declaraciones explicar (como lo hago al propio tiempo a todos mis compatriotas de la altura moral del doctor Cuervo Rubio) cuál ha sido mi pensamiento al darle mi voto favorable en el Consejo de Estado al Decreto Ley que contiene la fórmula del doctor Dodds; y para ello me complazco en reproducir a continuación las razones explicativas que di en la sesión del Consejo (a las que se adhirieron mis compañeros, los doctores Muxó y Moleon, haciéndolas suyas) y las cuales he pesado con la independencia absoluta de criterio con que actúo y el valor sereno y reflexivo con que procedo en todos mis catos, en los cuales podré equivocarme, pero jamás responder a intereses mezquinos como nadie, absolutamente nadie, puede probarme. En esta ocasión, como en todas, cuando llego a la convicción de lo que debo hacer, lo hago porque me siento respaldado por mi más absoluta tranquilidad de conciencia, producto de una meditación que es susceptible de discutirse, pero siempre de respetarse, con el mismo respeto que tengo para los que no opinan como yo.

Voté en favor del mencionado Decreto-Ley, por las siguientes razones:

Urimera: Porque del estudio detenido que hames realizado de la Ley, hemos llegado a la convicción absoluta de que no es inconstitucional.

Segunda: Porque siendo yo ajeno a todos los intereses políticos que hoy se debaten en mi país, comprendo que lo único que puede interesarme como cubano, es la solución del conflicto provocado por los partidos, es que todos éstos puedan concurrir a los comicios sin restricciones de ninguna clase, y estimo que la Ley en cuestión tiende precisamente, a propiciar ese propósito frustrado en un fallo que aunque dictado con espíritu honrado, es peligroso por cuanto deja sin representación en las elecciones a una masa de voluntades muy atendibles, tan atendible y respetable para mí, como las contrarias.

Y Tercera: Porque la sugerencia de esta legislación proviene de un perito eminente que colocado al margen de nuestro escenario político y de las pasiones que en él se agitan por tanto, ha aconsejado lo que a su respetable juicio salve aquel peligro que a todos necesariamente debe preocuparnos, encauzando la marcha de este proceso por un cauce humano que, venciendo rigideces que pueden originar grandes perturbaciones en la nación, coordine la moral con el derecho, que debe ser siempre la inspiración que presida toda la postura de la legislación pública.—La Habana, diciembre 9 de 1935.—**Dr. Juan J. Remos**, Secretario de Estado.»

LA GUIA DEL POLITICO.—Hemos tenido el gusto de recibir con cordial dedicatoria «La Guía del Político», recopilación en 337 páginas de los datos relacionados con los colegios electorales que funcionarán en el Término Municipal de la Habana en los próximos comicios; su situación, número de electores, letras que comprenden, personal nombrado, copiado de las listas oficiales remitidas a la Junta Porvincial Electoral, Junta Municipal Electoral a que corresponde, con su Presidente, Secretario y demás personal.

Tan interesante libro es obra del doctor Víctor Manuel García Angulo, Delegado del Partido Liberal ante la Junta Municipal Electoral de Marianao, a quien agradecemos tan

LOS LIDERES DE ACCION REP[illegible] LABORES PARA EL MEJOR [illegible] QUE CELEBRARA LA CO[illegible]

Con el fin de ultimar los preparativos para la fiesta de la coalición en la Acera del Louvre y Parque Central, el día 14 de los corrientes, se celebró ayer, un importante cambio de impresiones que presidió el doctor Ramón Zaydín, con los candidatos a Representantes y Consejeros del Partido «Acción Republicana».

El acto tuvo lugar en las oficinas del Candidato a Representante por dicho Partido, señor Tomás Gutiérrez Alea, situadas en el departamento número 315, de la Manzana de Gómez y ocuparon puestos en la mesa el Director Político del Partido, doctor Santos Jiménez y el Presidente de la Asamblea Municipal señor Carlos M. Peláez.

La Coalición Tripartita de la Acera del Louvre, según nos informó el señor Peláez al finalizar la reunión a que hacemos referencia, tendrá la participación debida en todo cuanto se haga en relación con el adorno que lucirán los edificios de la

EL PRESIDENTE DE ACCION NACIONAL SE DECLARA EN FAVOR DE LA CORDIALIDAD

Firmado por el señor José Peña, Presidente de «Acción Nacional», hemos recibido el siguiente escrito:

«En mi carácter de presidente de esta institución en el Municipio de la Habana y como miembro del Consejo de la misma, creo que es mi deber, amaparado en el voto de confianza de que estoy investido, y vistas las actuales circunstancias, dirigirme por este medio a todos los afiliados de «Acción Nacional».

Circunstancias especiales han llevado a determinados Partidos políticos a un plano de retraimiento ante la próxima consulta comicial: de una manera positiva, esta medida trae como secuela perturbar el status de concordia existente entre todos los cubanos, creándole al Gobierno provisional graves dificultades y no seré yo, en mi crácter expresado quien intente discutir o censurar tal resolución; pero en mi condición, ya expuesta, de Presidente de «Acción Nacional» en la ciudad de la Habana, seguro de que interpreto el sentir de todos los afiliados, quiero hacer constar de una manera categórica y creyendo cumplir así con la parte de compromiso que todos tenemos contraído con la patria cubana, fiel a los principios y programa de la institución, lo que sigue:

Primero: Que hoy más que nunca «Acción Nacional» se muestra partidaria del orden y de la paz.

Segundo: Que segura como está «Acción Nacional» de la imparcialidad del glorioso Ejército Constitucional, inspirado por el Coronel Fulgencio Batista, segura de prestarle un servicio a Cuba, a su lado está, hoy como ayer, sin pasiones ni odios contra nadie y a su lado estará, porque encarna y representa los principios de la justicia y de la democracia.

Tercero: Que como nadie, ni instituciones ni nombres han podido imputarle a los salvadores y mantenedores de la República, ningún hecho apasionado ni parcial, «Acción Nacional», honrosa de sus perstigios y de sus grandezas, va hacia él, hacia el Coronel Batista y hacia el Ejército, en la hora presente, para ofrecerle o que tiene: Cubanos desapasionados que con él quieren salvar a Cuba.

GOMEZ Y E[illegible] EMPLEADOS MUNICIPALES.—Los empleados municipales que integran la comisión gestora pro rebaja de los cien mil pesos al Municipio, del Pago a la Policía Nacional, se han entrevistado con los Secretarios de Despacho Francisco Gómez y el Ingeniero Echarte, de Comunicaciones y Obras Públicas respectivamente, exponiéndoles con datos numerosos que el Municipio se encuentra en quiebra de continuar pagando esa cantidad para el cuerpo de la Policía Nacional, prometiéndoles dichos funcionarios del Gobierno que harían saberlo ante sus compañeros de Gabinete, reconociendo que les asiste la razón.

DESEA REANUDAR OPERACIONES.—El señor José Prendes, Presidente de la Compañía «La Imperial S. A. ha presentado en la Dirección de Seguros de la Secretaría de Comercio un escrito, acompañado de varios documentos, por el cual solicita sea autorizada dicha Compañía para poder reanudar sus operaciones en el ramo de fianzas, de acuerdo con lo dispuesto en las Disposiciones Transitorias del decreto Ley 467 de 7 de septiembre del pasado año.

Lea ¡ALERTA! al mediodía y el AVANCE por la tarde

[illegible] quiera pruebas a los mismos con anterioridad a la fecha de la presentación de su informe.

Y para su publicación, en cinco números consecutivos, en la Gaceta Oficial, Boletín Oficial de la Provincia y un periódico de esta Municipalidad, y fijar en la tablilla de anuncios del Juzgado, se libra el presente por cuadruplicado en La Habana a 3 de diciembre de 1935.

Dr. Manuel R. Zaldívar y Cordero.
Ante mí:
Hermógenes Giménez y Valdés,
Secretario.

SE REUNEN LOS REPRESENTATIVOS PROVINCIALES VILLAREÑOS DEL «AR5, EN SANTA CLARA.—Santa Clara, diciembre 9. DIARIO, Habana.—Con objet de propagar el entusiasmo dentro del Partido Acción Republicana, efectuóse esta tarde una reunión en el Hotel Telégrafo bajo la presidencia del señor Agustín Cruz, concurriendo la totalidad de los candidatos a Representantes, Consejeros, Alcaldes, tomándose el acuerdo de iniciar candente campaña en todos los Términos con actos políticos en todos los barrios y efectuar concentración el día 22 de diciembre con la asistencia de los candidatos presidenciales los doctores Gómez Arias y Laredo Bru.

Ha sido un éxito esta reunión marianista. Concurrieron a ella todos los representativos del Partido.

Armando Machado,
Corresponsal

Anuncios Clasificados de Ultima H[illegible]

COMPRAS | VENTAS | ALQUILERES

[redacted]

SE SOLICITAN

104- COCINERAS Y COCINEROS

MATRIMONIO SOLICITA JOVEN para cocinar, limpiar y guardar un niño. Más de quince pesos. FO-1082.

SOLICITO BUENA COCINERA PAra tres de familia, ha de saber lavar, planchar y dormir en la colocación $10.00 y uniformes. Calle 12 entre 3a. y 4a Avenidas. Almendares, teléfono FO-1843.

SE SOLICITA COCINERA ESPAÑOLA de mediana edad con buenas referencias, que ayude a la limpieza y duerma en la colocación, sueldo: 18 pesos. Informan 5a Avenida esquina a 20, Reparto Miramar.

SOLICITO UNA MUCHACHA ESPAñola, para cocinar y hacer alguna limpieza. Ha de saber cocinar y tener referencias. Lugareño 46, entre Montoro y Pozos Dulces.

105- MANEJADORAS

SE SOLICITA

Una experta manejadora para un niño recién nacido. Tiene que tener referencias de casas conocidas. Buen sueldo. Para tratar, de 9 a 2 de la tarde, villa Amelia, Luz Caballero entre Carmen y Patrocinio, Loma del Mazo, Víbora. Telf. I-5548.

SE OFRECEN

118- CRIADAS Y CRIADOS

SE DESEA COLOCAR UNA SEÑORA española, para limpieza de habitaciones y coser, para matrimonio solo. Sabe cortar por figurín. Informan: Reina 92, habitación 25.

SE DESEA COLOCAR UNA JOVEN española, para cuartos y coser. Es fina y trabajadora. Tiene referencias de buenas casas. Informan: Teléfono F-3315.

SE DESEA COLOCAR UNA JOVEN austriaca, para cuartos, comedor o cualquier otro servicio fino. Sabe coser, es formal y trabajadora. Tiene buenas referencias. No se coloca menos de 15 pesos. M-1149 y A-3090.

SE DESEA COLOCAR UNA MUCHA- española, de criada de mano o de cuartos. Tiene muy buenas referencias. Se queda en la colocación o fuera. No se coloca menos de 15 pesos. Telf. A-9164.

SE OFRECEN DOS ESPAÑOLAS, PAra criadas de mano o cuartos. Son serias y trabajadoras. Salen al campo, juntas o separadas. En la misma, otra, para cocinar y limpiar, siendo corta familia. M-4042.

SE DESEA COLOCAR UNA JOVEN inglesa habla español, para criada de cuarto o manejador, es muy fina y formal. Clara, teléfono FO-2727.

SE DESEA COLOCAR UNA JOVEN española para cuartos, no sabe coser, o para criada de mano, tiene buenas referencias de buenas casas. Prefiere el Vedado. M-4061.

SE DESEA COLOCAR UNA ESPAÑOla para limpiar o para todo los quehaceres con buenas referencias. Teléfono M-1010.

SE OFRECE UN PRIMER CRIADO de mano español con referencias de las casas donde trabajó. Teléfono: F-2312. Calle I 3. Vedado.

SE DESEA COLOCAR PARA LIMpiar o cocinar, no duerme en la colocación. Informan en el teléfono U-6790.

SE OFRECE MUCHACHA DEL CAMpo para colocarse para criada de cuarto, sabe coser ripa mujer, y de niño, informes teléfono M-2381.

DESEA COLOCARSE UNA JOVEN española en casa de moralidad para criada de manos; también cocina, siendo corta familia y tiene buenas referencias. Informes: Teléf X-1654.

SE DESEA COLOCAR UN SUPERIOR criado de mano, peninsular, sin grandes pretensiones y referencias y casas conocidas. También se ofrece un experto jardinero o segundo criado etc Telf. M-1637.

SE DESEA COLOCAR UNA MUCHAcha fina, española, para cuartos y costura. Sabe trabajar. Tiene referencias de buenas casas. Teléfono: M-1331.

SE DESEA COLOCAR UNA JOVEN española, de criada de cuartos o para cocinar y limpiar a matrimonio solo. Sabe repasar ropa. Tiene referencias y prefiere dormir fuera. Telf. F-6320, de 8 a 11 y de 2 a 5.

SE DESEA COLOCAR UNA JOVEN española, de criada de mano o para un matrimonio para tdos los quehaceres, en casa de moralidad. Tiene referencias. Telf. F-6215.

SE DESEA COLOCAR UNA SEÑOra española, para criada de mano o criada de cuartos. Tiene referencias y va a los repartos. M-4645.

SE DESEA COLOCAR UNA JOVEN española, para criada de mano o cuartos. Es cumplidora y desea casa de moralidad. Tiene buenas referencias. Telf. M-3484.

SE DESEA COLOCAR UNA JOVEN española para criada de mano, desea casa de moralidad. Es trabajadora y sabe cumplir con su obligación. Tiene referencias y no va a los repartos. Telf. F-5176.

SE DESEAN COLOCAR DOS ESPAñolas, para criadas de mano, cuartos o para los quehaceres de un matrimonio solo o para lavar y planchar. Tienen referencias. Telf. A-9108.

SE OFRECE UNA SIRVIENTA JOven, española, para criada de mano o cuartos. Tiene referencias. Telf. M-2160.

SE OFRECE UN CRIADO ESPAÑOL, de mediana edad, para casa particular. Tiene referencias y garantía personal. J. Sampedro. A-7586.

SE DESEA COLOCAR UNA JOVEN española, de criada de mano, para criada de mano. Tiene referencias y duerme fuera. Informan: Aguacate 22. Telf. M-1328.

SE DESEA COLOCAR UNA JOVEN española, para cuartos, por horas Sabe zurcir muy bien. Informan: Telf. F-6920.

SE DESEA COLOCAR UNA JOVEN española, de criada de mano o manejadora. Es fina y sabe trabajar. 8iene referencias. Si no es familia seria, no molesten. Telf. F-2375. Informan, en los altos de la bodega, de 17 y C., Vedado.

SE DESEA COLOCAR UNA JOVEN española, de criada de mano o manejadora. No duerme en la colocación. Telf. U-1730.

119- COCINERAS Y COCINEROS

SE DESEA COLOCAR UNA JOVEN española, para cocinar y limpiar. Duerme en la colocación U-5770.

SE DESEA COLOCAR UNA SEñora española, de mediana edad, en casa particular, de cocinera o criada de mano. Sabe coser. Tiene buenas referencias. Informes: Virtudes 95, Sra. Alvarez.

SE DESEA COLOCAR UNA JOVEN española, para cocinar y limpiar, o para criada de mano. Informan: Telf. M-4682.

SE DESEA COLOCAR UNA JOVEN cocinera española. Sabe hacer dulces y no duerme en la colocación. Informan: Aguacate 28, bajos.

SE OFRE[illegible]

119- COCINERAS Y [illegible]

SE DESEA COLOCAR [illegible] cha española, para [illegible] piar, por horas o todo [illegible] Habana o Cerro. Sabe [illegible] deber. Telf. M-6262.

SE DESEA COLOCAR [illegible] ra española. Sabe [illegible] tiene referencias. No [illegible] nos de 15 pesos. Cre[illegible] M-4362.

SE DESEA COLOCAR [illegible] ñola, de mediana ed[illegible] y limpiar a corta fami[illegible] rencias. Telf. F-2084.

SE DESEA COLOCAR [illegible] de clor solamente p[illegible] para lavar en casa part[illegible] referencias. Pretende [illegible] do. Teléfono M-1107.

SE DESEA COLOCAR [illegible] cha española para co[illegible] para corta familia, es [illegible] muy cumplidora de su [illegible] ferencias Telf. F-4366.

DESEA COLOCARSE [illegible] pañola, ayuda a la [illegible] corta familia, tiene ref[illegible] do 15 pesos. Prefiere [illegible]

SE DESEA COLOCAR [illegible] española de mediana [illegible] cina sencilla, no le im[illegible] guna limpieza, es forma[illegible] para casa de moralidad [illegible] léfono I-6217.

DESEA COLOCARSE [illegible] cha española para co[illegible] para matrimonio o par[illegible] tiene referencias. Teléfo[illegible]

AN ENGLISH SPEAK[illegible] seeks position for [illegible] whole or half day, or [illegible] american family. F-60[illegible]

SE DESEA COLOCAR [illegible] nera americana repo[illegible] la criolla, americana y [illegible] tiene buenas refe reno[illegible] cer plaza. Informes: T[illegible]

SE OFRECE CAMARE[illegible] la repostera, va a rep[illegible] da fina, sirve bien com[illegible] var bien, ambas de bue[illegible] con referencias. M-7122.

SE DESEA COLOCAR [illegible] nera, entiende de re[illegible] dormir fuera, tiene ref[illegible] fono F-6137, pregunta[illegible] Blanco.

SE DESEA COLOCAR [illegible] pañola sabe hacer [illegible] es formal y trabajador[illegible] duerme fuera qiue den[illegible] F-6116.

SE DESEA COLOCAR [illegible] ñola, de mediana ed[illegible] nar y limpiar. tiene [illegible] duerme en la colocación.

SE OFRECE, SOLO P[illegible] cina, buena cocinera [illegible] madrileña. Cocina crio[illegible] toda clase de platos fi[illegible] y dispuesta. Tiene ref[illegible] M-1755.

SE DESEAN COLOCA[illegible] nes españolas: una p[illegible] limpiar; y la otra, para [illegible] medor. Las dos saben [illegible] su obligación. No se [illegible] de 15 pesos. Telf M-2[illegible]

SE DESEA COLOCAR [illegible] cha española, para co[illegible] cocina y limpia, siendo [illegible] lia Sabe cumplir con [illegible] y tiene referencias. I[illegible] F-5455.

SE DESEA COLOCAR [illegible] ra española, para cas[illegible] cina y limpia. Inform[illegible] na 25.

SE DESEA COLOCAR [illegible] española, para cocina [illegible] trimonio solo, para c[illegible] piar. Tiene buenas re[illegible] duerme en la colocación [illegible] M-9333.

SE DESEA COLOCAR [illegible] ta cocinera y reposte[illegible] color. Cocina criolla y [illegible] na. Tiene experiencia [illegible] bien su obligación y ga[illegible] bajo. En la misma, un[illegible] jadora o criada de man[illegible] glesa Telf. FO-2555.

SE DESEA COLOCAR [illegible] ñola, de cocinera y [illegible] cina toda clase de co[illegible] referencias. Informan: [illegible] ro 36, entre F y G.

SE DESEA COLOCAR [illegible] española, para cocina [illegible] manejadora o criada. I[illegible] M-4522.

120- MANEJAD[illegible]

SE DESEA COLOCAR [illegible] Inglesa, para manejad[illegible] ferencias Calle 11 núm[illegible] 22 y 24, Vedado. F-329[illegible]

124-LAVANDERAS L[illegible]

UNA MUCHACHA JO[illegible] lor, desea encontrar [illegible] lavar lo mismo en su[illegible] la calle o por días. F-[illegible]

125- CHOFE[illegible]

SE OFRECE UN CHO[illegible] tente para toda clas[illegible] Tiene buenas referenc[illegible] 130, altos.

SE DESEA COLOCAR [illegible] español, en casa part[illegible] mercio. Es formal y tie[illegible] ferencias de donde trab[illegible] Telfs. F-1118 y F-2523.

SE DESEA COLOCAR [illegible] del país en casa pa[illegible] mercio. F-6009.

SE OFRECE CHAUFFE[illegible] tensiones. Informes: [illegible] zada entre I y J, y no [illegible] niente en hacer otro t[illegible]

DESEA COLOCARSE [illegible] español competente [illegible] de máquinas con much[illegible] y buenas referencias de [illegible] que trabajó. Informes:

SE DESEA COLOCAR [illegible] español, de mediana [illegible] toda clase de máquina[illegible] mecánica. Tiene buen[illegible] ciones de donde ha t[illegible] men: Telf. M-2795.

SE OFRECE UN BUEN [illegible] perto en toda clase [illegible] mecánica. Tiene refere[illegible] nas casas y sin pretens[illegible] tero. Avise: FO-2662.

122- JARDINE[illegible]

SE DESEA COLOCAR [illegible] ro en casa particula[illegible] huerta, tiene buenas re[illegible] teléfono F-5124, jardín

129- OFICINIS[illegible]

SPANISH ENGLISH [illegible] pher, 18 year old, wi[illegible] rience, desires position [illegible] with any rasonable agr[illegible] asking for Durant by [illegible] leaving your direction, [illegible] Spanish.

JOVEN COMPETENTE necesita empleo en of[illegible] cio. Aportará 500 pesos [illegible] tamo), donde pueda tr[illegible] bir: Sr. Bernández, De[illegible] Anuncios Clasificados, [illegible] LA MARINA

131- OFERTAS V[illegible]

MATRIMONIO INGLES jóvenes, de buena pre[illegible] colocarse. Ella, cocinera [illegible] criada de mano o man[illegible] fer, criado de mano, et[illegible] las mejores, de buenas [illegible] M-7730

M.E.C.D. 2016

PASATIEMPOS

SALTO DEL CABALLO

BA	EN	TO	EN	Y	TRI	JOS	VER
DEL	PRA	ÑA	TU	EL	TU	EL	UN
RE	ME	RE	IEN	HOY	GO	DE	LE
DE	A!	SOL,	FUE	GIO	LLA	FO	HER
(DE	DA	RA,	A	AL	VOR;	PI	NOS
DI	RON	SUE	BEN	VI	BUE	TU	TEN
RI	RU	QUE	FE	MIS	RA	AI	RES
DA	LIZ	O)	ÑOS	RES	DA	DRAN	RE

31250 Editors Press

La solución de este pasatiempo, aparecerá mañana.

Información Telegráfica
DEL INTERIOR DE LA ISLA

De nuestros Corresponsales a través del hilo directo del DIARIO

PINAR DEL RIO

DAS LAS EDICIONES DEL ICIERO DEL LUNES» Y DE «ALERTA»

R DEL RIO, Diciembre 9.— Habana.—Han sido totalagotadas las ediciones reciésta del «Noticiero del Lu de «Alerta» en el día de gunos vendedores de «Alertaron vender ejemplares hasz centavos. Existe verdadero por conocer el curso de los problemas políticos.—Guillermo Rodríguez, corresponsal.

CCIONANDO LAS OBRAS DEL DISTRITO

R DEL RIO, Diciembre 9.— Habana.—Desde esta macuéntrase en esta ciudad el io de Obras Públicas, in Echarte, quien en unión del l Octavo Regimiento «Rius teniente coronel Benítez, y de Obras Públicas de la ingeniero Dionisio Suárez, corriendo las obras en ejeque se ejecutan en esta ciudad.

ENCION DE LAS SOCIEDE COLOR.—Ayer llevóse a Convención de Sociedades de celebrándose distintos actos. vencionistas tomaron acuer importancia, manifesándose hos de la acogedora hospitaue encontraron en todos los s.—Guillermo Rodríguez, corresponsal.

HABANA

NION DE COLONOS EN CARABALLO

BALLO, Diciembre 9.—DIAabana.—La Asamblea de Camarca un nuevo derrotero destinos de Cuba. En el día en el «Liceo» de este pueblo celebró una magna Asamblea las colonias, de la «Hershey tion» y de distintos Centrareunieron aquí, concurriendo tantes del Comité Ejecutivo l, y de la Asamblea Fro de la Habana.

ramente, se ofreció un banel hotel «Central», donde parte más de seiscientos les. Después en el «Liceo» ieron más de mil quinientas s, haciendo uso de la palaseñor José Manuel Mesa, Pre de la Asamblea de Matanzas doctor José Valerdi, Presie la Asociación de Colonos a; doctor Raimundo Rodríópez, Presidente del Ejecutibogao consultor del mismo; José Serafín Travieso, Juez al de Aguacate; doctor Osca, Presidente del «Liceo» baillo: doctor Domingo LopeJuez Municipal; el Rvdo. P. García Blanco; el señor co Antonio García Morán, io de la Asamblea Provinla Habana; el señor Julio Pedraza, Presidente de los de Pinar del Río.

incipal objeto de esta importante Asamblea, es de carácter exmente económico de los coy de los demás problemas que ta el colonato, el más impore refiere a la energía proue hace de la interpretación Hershey Corporaion», al Deúmero 423, de Moratoria, que burlar la finalidad de diislación. Se espera una pronificación de este criterio, en ancia con otros medios, así a resolución de las bases, soen forma justa y benefie ambos derechos.

ñor Angel Revilla, Presidencolonos de esta zona, así os oradores, fueron felicitaovacionads. Del discurso del Mesa recogimos lo siguiente: uestra inmensa labor estamos ando a Cuba; el colono no eguir siendo paria en su tie sostiene con sus esfuerzos.» ñor Nonah—dijo—: «El colo declara en pie de guerra, reconquista de sus derechos s, que le han arrebatado los es gobiernos; si el imperio de sticia continúa, tendremos que la fuerza a nuestra razón.» señor Pedraza, dio: «El colono es una clase que no sólo sus reivindicaciones, sino a los otros colonos del país.— González, corresponsal.

RIMEN QUE HA CAUSADO INDIGNACION

CO, Diciembre 11.—DIARIO. —Un hecho criminal, obra madre desnaturalizada, ha gran indignación en este

ediodía de ayer apareció flo e nel algibe de un solar yerla calle José a. Zayas, el cae una niña recién nacida, con a al cuello. Al aviso del hase dió cuenta al Juzgado, ayéndose éste en dicho lugar, do por el Juez, doctor Rauza, acompañado del Secretaé Manuel Ortiz y del médico Sanidad, doctor Ruiz Pipeau, ndo el cadáver. Verificada la quedó comprobado que la fué ocasionaa por extrangu La niña, que es de la raza pesaba nueve libras.

ue el Juzgado está actuando an interés, para descubrir a ra del hecho criminal, éste rodeado del mayor miste

MA HORA.—Las autoridades mprobado que la autora del cidio a que hago referencia es Juana Rodríguez, de veinte años de edad, blanca, natural de Bainoa y vecina de este pueblo, la cual ha confesado su crimen aunque se negó a ser reconocida por los médicos. Inmediatamente fué recluída en el vivac.

Tanto el Juez de Instrucción como otras autoridades que cooperaron con él al descubrimiento de este hecho reprobable, están recibiendo cálidas felicitacinoes del pueblo en general.—Campa, corresponsal.

EL COMITE DEL CONGRESO MUNICIPAL DE AGRICULTURA

SAN ANTONIO DE LOS BAÑOS, Diciembre 9.—DIARIO. Habana.—Ayer quedó constituído el Comité organizador del Congreso Municipal de Agricultura, designando Presidente al señor Alcalde Municipal. Hicieron uso de la palabra los señores Fornell y Domingo Pagés. Inspector de Agricultura. El próximo Congreso se celebrará el día 24 de Febrero del año entrante.—Blanco, corresponsal.

MATANZAS

PERSONAS DESCONOCIDAS ROBAN EN UNA ESCUELA

MATANZAS, Diciembre 9.—DIARIO. Habana.—Pastora Betenta, conserje de la Escuela Pública de Guareiras ha denunciado hoy que personas desconocidas, penetraron violentamente en dicha Escuela, sustrayendo artículos destinados al desayuno escolar.

HERIDO GRAVE.—En el Centro de Socorro fué asistido hoy el menor Juan Cantero, que presentaba la fractura de la pierna derecha siendo de carácter grave. Manifestó que se había ocasionado dicha lesión al caerse del caballo que montaba.

GRAVISIMAS LESIONES.—En la carretera de Pedro Betancourt a Nal barrio "Cárdenas" al caerle encima ajas recibió gravísimas lesiones, en ma un árbol que ta'aba, un individuo, siendo asistido de primera intención por el doctor Adolfo Leclere, siendo trasladado al Hospital General Calixto García de esa capital.—Lovic, corresponsal.

ORIENTE

GRAVEMENTE INTOXICADAS DOS NIÑAS POR INGIRIR PIÑON

SANTAGO DE CUBA, Diciembre 9.—DIARIO. Habana.—Fueron asistidas en el Hospital de Emergencias, de grave intoxicación, dos niñas, Elsa Martín y Marta Bell, de 3 y 4 años, respectivamente, vecinas de Dos Caminos del Cobre, por haber comido semillas de piñón.

LA PROCESION RELIGIOSA.—La procesión de la Purísima Concepción, recorrió las calles de esta ciudad ayer, reinando el más perfecto orden resultando muy lucida como en años anteriores. Miles de personas presenciaron el desfile de la bella procesión. Amenizó ésta la Banda Municipal.

ASALTADO EN LOS OLMOS.—Rafael Lides, de 24 años de edad, vecino de la Entrada de San Antonio, fué asaltado por tres desconocidos en el Reparto «Los Olmos», los que se hicieron pasar por soldados. En vista de que no llevaba dinero encima, lo golpearon, siendo asistido en Emergencia.—García, corresponsal.

EXCLUIDO DE FIANZA UN HOMICIDA

SANTIAGO DE CUBA, Diciembre 9.—DIARIO. Habana.—El Juez de Instrucción doctor Antonio Vallín ha dictado auto de procesamiento contra Margarito Gil González, matador del jefe de la estación de radio del Gobierno, señor Francisco Blanco Cruz. Al procesado se le excluyó de fianza, ordenándose su traslado a la cárcel de Guantánamo.

RENUNCIO SU POSTULACION EL DOCTOR DUMOIS.—El estimado periodista Mario Abril Dumois, director de los periódicos «Adelante» y «Mundial», renunció esta tarde ante la junta Provincial Electoral, su postulación como candidato a representante por el Partido Liberal. El gesto de dicho joven está siendo objeto de favorables comentarios.

AGONIZA UNA JOVEN QUE INGIRIO VENENO.—La joven de 22 años Eugenia Surós, vecina de la ciudad de Manzanillo, fué asistida en la casa de socorro de una grave intoxicación que se produjo al ingerir tinta rápida, declarando que tomó tal resolución por hallarse confrontando dificultades amorosas.

El estado de dicha joven es desesperado, temiénose que fallezca de un momento a otro.

CELEBRO ELECCIONES EL COLEGIO DE ABOGADOS.—Dentro de la mayor animación celebró elecciones el Colegio de Abogados, siendo designado presidente el doctor Rafael de la Torre; secretario, el doctor Carlos Sera Conesa, y tesorero el doctor Germán Herrera Téllez.—García, corresponsal.

ELIMINADOS LOS PASQUINES POLITICOS DEL AYUNTAMIENTO DE SANTIAGO

SANTIAGOO DE CUBA, Diciembre 9.—DIARIO. Habana.—El Cuerpo de Bomberos de esta ciudad, cumpliendo órdenes del Alcalde, doctor Ganivet, aplicó las mangueras a las fachaas de la Casa Ayuntamiento, liberándola de centenares de pasquines electorales que ofrecían un aspecto pintoresco.

El pueblo congregado frente al Parque Céspedes comentaba el suceso regocijadamente, relacionándolo a la vez con los actuales acontecimientos políticos.—García, corresponsal.

CRONICA CATOLICA

ACTOS CATOLICOS QUE SE ANUNCIAN PARA MAÑANA EN LAS DIVERSAS IGLESIAS

EN LA IGLESIA DEL CRISTO

Los solemnes miércoles de Santa Rita de Casia en la Iglesia del Sto. Cristo con el siguiente programa.

Misas rezadas a las seis y media, siete y cuarto, ocho y nueve de la mañana.

Después de las misas de ocho y nueve.

Después de las misas de ocho y nueve preces de la novena y veneración de la Reliquia de Santa Rita de Casia.

En todas estas misas será distribuída la Sagrada Comunión.

A las cinco y media de la tarde y a las ocho y media de la noche exposición de Su Divina Majestad, Santo Rosario, lectura de gracias y peticiones, sermón, por el R. Padre Claudio García O. S. A. cánticos ejercicio de la novena, bendición y reserva.

Visitando esta iglesia, confesando y comulgando se gana indulgencia plenaria.

También se gana Indulgencia Plenaria por rezar el rosario ante el Santísimo Sacramento.

Invitan a estos cultos los Padres Agustinos de la Habana, los cuales recuerdan a los devotos de Santa Rita, que la Oración debe ser humilde, confiada y perseverante.

EN LA IGLESIA DE LA MERCED

La función mensual de la Congregación de Nuestra Señora de Lourdes con el siguiente programa: A las 8 de la mañana, misa de Comunión general y plática por el Director R P. Urbano Vián C M

ejercicio, bendición reserva. A continuación la junta en el lugar de costumbre.

A las nueve de la mañana misa solemnes ,exposición de S. D. M.

Se ruega la asistencia a las Congregaciones de Nuestra Señora de Lourdes.

EN LA PARROQUIA DE SAN AGUSTIN

Solemnes cultos a Santa Rita de Casia con los siguientes actos religiosos, misa rezadas a las siete y cuarto y ocho de la mañana. Después de la misa de ocho, ejercicio de la novena y veneración de la Reliquia de Santa Rita.

A las cinco de la tarde, rosario, sermón por el R P. Arconada, O. S. A., cánticos, ejercicios de la novena, exposición, bendición, reserva y veneración de la Reliquia.

EN LOS DEMAS TEMPLOS

Rezo del Santo Rosario, Lectura espiritual y visita a Jesús Sacramentado.

LA REEDIFICACION DE LA CAPILLA DEL ROSARIO

La Capilla Nuestra Señora del Rosario, que sirve de Iglesia y Escuela Catequística para los vecinos de los Repartos Juanelo, Fernanda, Rosalía, Rocafor y Jacomino, Luyanó, necesita ser urgentemente reparada, somena de ser cerrada al culto.

Para arbitrar recursos una comisión de vecinos de los expresados barrios de Luyanó, celebrarán hoy a las 8.30 de la noche un beneficio en el Teatro Agrupación Artística Gallega sito en Zulueta 46 con la cooperación de la eminente soprano, Josefina Morell de País, al cual suplican la asistencia a las almas amantes de la religiosidad del pueblo.

He aquí el gran programa:

Primera parte. E. Sinfonía por la orquesta. 2. Presentación del conjunto artístico que dirige la primera actriz Josefina Morell en el boceto dramático titulado: «Amor y muerte». 3. En un pequeño jardín; orquesta de cámara bajo la dirección del maestro J. M. Vasallo. 4. El lobo; (Monólogo). Por el exquisitor recitador S Iglesias. 5. Vissi d_art, (Tosca); G. Puccini, Soprano JoJsefina Morell y orquesta. 6. La Travita; (Opera), barítono Manolo García y orquesta. 7. Madame Butterflay; G. Puccini. Soprano Josefina Salazar y orquesta. 8.—Baile clásico por la pareja internacional Nany and Vivas y orquesta. 9. Ricondita armonía, Tosca; Tenor Manolo Cías y orquesta. 10. Selección Musical por la orquesta.

Entrada: Caballeros 30 centavos.

Segunda parte: 11. Subirá al palco escénico, el episodio en medio acto, (Alvarez Quintero) titulado «El Brillante Negro».

Tercera parte: 12. Overture, orquesta. 13. Para dormir a un negrito; Recitación por el genial Armando Hernández. 14. Lola Cruz, Romanza Lecuona. Soprano JosJefina Ealazar y orquesta. 1.—La del Soto del Parral, Barítono Manolo García y orquesta. 16. Las carretas de San Juan, poesía por el poeta Eulogio Peraza. 17. Canciones por el trovador E. Lluch 18. Soledad, Romanza. Soprano Josefina Morell y orquesta. 19. Negra Mersé, Lecuona. Tenor Miguel Angel López, Maestro acompañante: Orlando de la Rosa. 20. Para Vigo me voy. Conga Lecuona. Orquesta.

Damas y niños 20 centavos

SOLEMNES HONRAS EN EL CERRO POR LOS MARTIRES DE NTRA. INDEPENDENCIA

El Párroco del Cerro P. Alfredo Muller, conjuntamente con la Uniones de Caballeros Católicos, númenos 27, 28, 39, 53 y 58, celebraron solemnes honras fúnebres por los Mártires de la Patria en la iglesia parroquial del Cerro.

A las nueve de la mañana se reunieron cerca de doscientos Caballeros Católicos de las Uniones indicadas con sus Presidente señores doctor Agustín Bassarrat, Joaquín Friguls Alfonso García, Rafael Consuegra y doctor Aranda, todos en perfecta formación ocuparon puestos de preferencia.

Las representaciones de los Caballeros de Colón y Anunciata ocuparon el presbiterio.

A las nueve dió principio el acto. Ofició el Párroco P Muller ayudado de los P P Francisco Peláez y Enrique Pi.

El coro de los Hermanos, Maristas del Cerro interpretó una escogida misa de Requiem.

Asistió al altar como maestro de Ceremonias el sacristán señor José Ramón Corral.

En el centro de la iglesia aparecía un severo túmulo rodeado de cirios y cubierto con la bandera nacional.

Tuvo a su cargo la oración fúnebre el joven y culto sacerdote doctor Llaguno.

Funda su tema en las frases de un gran hombre pagano de la antigüedad: «Es digno y decoroso morir por la Patria».

Desarrolla de manera admirable sobre estas palabras su tema.

Manifiesta que la misa que se acaba de celebrar fué en sufragio de aquellos que lo sacrificaron todo por la Patria.

Pide la unión de todos los cubanos en memoria de lso que fueron nuestros antepasados, que sacrificaron vida e intereses en favor de la libertad de Cuba.

El doctor Llaguno en sus discurso bre, patriótica y católicamente.

Al final el celebrante cantó solemne responso en memoria de aquellos héroes que ofrendaron a Cuba, hacienda, familia y vida.

Mediten estas líneas la actual generación cubana, ponga por encima de todos los partidarismos, la tranquilidad y felicidad de la Patria, y la Historia, que pasa de generación en generación escribirá con letras de oro sus nombres en sus páginas.

El DIARIO DE LA MARINA estuvo representado por nuestro compañero, señor Lorenzo Blanco.

LA CONSAGRACION DEL OBISPO DE CIENFUEGOS SERA EL 21 DEL ACTUAL

La Consagración episcopal de Monseñor Eduardo Martínez Dalmau, designado por Su Santidad Pío XI para Obispo de Cienfuegos se llevará a efecto en la Santa Metropolitana Iglesia Catedral de la Habana el sábado 21 del actual a las nueve de la mañana.

Oficiará de Prelado consagrante el Nuncio de Su Santidad en Cuba, Monseñor Jorge Caruana, asistido de los Arzobispos de Santiago de Cuba Monseñor Valentín Zubizarreta a cuya Archidiócesis pertenece el Obispado de Cienfuegos y Monseñor Manuel Ruíz, Arzobispo. de la Habana.

Concurrirán al acto los demás Prelados de Cuba, los Cabildos Catedrales, los Monseñores Clero regular y secular, autoridades , Caballeros de San Gregorio, Caballeros del Santo Sepulcro, Caballeros de Colón, Cabalelros Católicos, Caballeros de La Anunciata

Federación de la Juventud Católica de Cuba, Juventud Católica Universitaria, los Caballeros del Santísimo de la Catedral, el Consejo Supremo de la Adoración Nocturna de Cuba y las Damas Isabelinas.

De Cienfuegos, Santa Clara, y Trinidad, asistirán nutridas comisiones.

Ocupará lugar preferente la madre del Obispo consagrado señora Sofía Dalmau, viuda de Martínez, acompañada desus hijos y dela V. O. Tercera de Santo Domingo de la cual ha sido activa Priora.

La ceremonia de consagración es imponentísimas durando unas dos horas y media, la cual concluye con solemne Te Deum y la bendición, que da el nuevo Prelado revestido de Pontifical alrededor del templo.

LAS FIESTAS PATRONALES DEL PUEBLO DE MARIANAO RESULTARON BRILLANTES

Se celebraron con gran solemnidad las fiestas patronales de Marianao en honor de San Francisco Javier que es el patrono de dicho pueblo.

Triduo:: como preparación a la gran fiesta, se celebró un solemne triduo a las ocho y media de la noche los días anteriores a la fiesta, con exposición, rosario, cánticos ejercicios y sermón.

Estos estuvieron a cargo del afamado y culto hijo de San Ignacio de Loyola, Rvdo P Antonio Galán quien desarrolló delicados temas.

El docto jesuita fué muy felicitado.

La Fiesta Patronal: El día tres tuvo lugar la fiesta patronal con el siguiente programa. A las ocho de la mañana, tuvo lugar la misa de comunión general, ofició Monseñor Pedro González, Estrada Arzobispo de Attalia. Fué armonizada por el coro parroquial

A las 9.30 misa solemne a toda orquesta. Ofició el Párroco R. P. Belarmino García, ayudado de los Padres Genaro Suárez Párroco de Matanzas y Dionisio Vicente del Sdo. Corazón de los Padres Rentoristas.

El sermón estuvo a cargo del Párroco del Calvario P. Sebastián Hernández, quien después de exponer el punto docrinal. «El Dolor perfecto e imperfecto», abordó de manera sencilla, pero interesante la vida de San Francisco Javier, desde su conversión por San Ignacio de Loyola, hasta su muerte.

De manera admirable describe geográficamente el camino seguido por San Francisco en el Asia hasta llegar al Japón y las grandes dificultades quetuvo que sufrir.

El distinguido amigo y sacerdote recibió numerosas felicitaciones, por su acertado discurso.

Sirvió al altar como Maestro de ceremonias, el estimado Párroco de Bejucal, R P. doctor Rufino Wilches.

La parte musical ejecutó la misa de Perossi, al ofertorio «Panis Engelicus» y al final, Himno al Santo del Maestro Hermann.

Presidió esta fiesta, Monseñor Pedro González Estrada, Arzobispo de Atalia.:

Procesión: Por la tarde a las cuatro, se organizó una solemne procesión por las calles del pueblo con las imágenes de San Francisco Javier y la Virgen de la Caridad, cerrando todo el comercio en honor a su Patrón.

Felicitamos al Párroco por estas fiestas religiosas en honor del Patrono de Marianao San Francisco Javier.

Lorenzo Blanco

HONRAS FUNEBRES EN LA CATEDRAL EN MEMORIA DE LOS MARTIRES DE CUBA

Por acuerdo del Muy Ilustre Cabildo Catedral de la Santa Metropolitana Iglesia Catedral de la Habana, se celebraron a las nueve de la mañana del día siete, solemnes Honras Fúnebres por el eterno descanso de los Mártires de la Patria.

Oficio de Preste en la misa solemne de Requiem el R. P. don Ramón Viñas, Profesor del Seminario de S. Carlos y San Ambrosio. La Scola Cantorum de este Centro docente interpretó la misa y responso de Haller, bajo la dirección del maestro señor Luciano Palau.

El túmulo levantado en el templo lo cubría uua gran bandera cubana.

Una regular concurrencia asistió a este homenaje a los que ofrendaron sus vidas en holocausto de la amada Patria.

EL FALLECIMIENTO DE LA SRA. MARIA DE LOS ANGELES CRESPO, VIUDA DE OLIVA

El fervoroso católico don Jesús Oliva Crespo ex rector de la M. I. Archicofradía del Santísimo Sacramento de la Iglesia de Nuestra Señora de la Caridad, pasa por la hondísima pena de la muerte de su amantísima madre la distinguida dama matancera, señora María de los Angeles Crespo viuda de Oliva, fallecida el seis del actual confortada con los Santos Sacramentos y la Bendición Papal en su habitual residencia de la ciudad de Matanzas.

Su sepelio verificado el sábado 7 constituyó una imponente manifestación de duelo, por cuanto la finada gozaba de gran prestigio por su posición social y eminentes virtudes, especialmente su inagotable caridad para con los pobres.

Descanse en la paz del señor la católica dama y reciban sus familiares y de un modo especial su hijo D. Jesús Oliva Crespo, nuestro sentido pésame.

CONSIDERACIONES SOBRE LA MEDALLA MILAGROSA Y LA VIRGEN INMACULADA

(Por el padre Esteban Barbarín, C. M).

Aunque el glorioso privilegio de la Inmaculada Concepción de María Santísima, ha tenido enemigos que lo han negado, estos han sido los menos.

La creencia del pueblo cristiano en este privilegio singularísimo de la Madre de Dios se remonta a los primeros tiempos del cristianismo, los Santos Padres fueron los primeros en dirigir aMaría los más subidos elogios y celebrar con elocuencia suma su Inmaculada Concepción, fundándose en las palabras del Génesis dirigidas por Dio a la serpiente: «Enemistades pondré entre tí y la mujer, entre tu descendencia y la suya y ella quebrantará tu cabeza.

Este sentir de los Santos Padres y del pueblo cristiano fué confirmado en el trancurso de los siglos por algunas apariciones de la Santísima Virgen y por último el 8 de diciembre de 1854 fué declarado dogma de fe por el inmortal Pío IX en su Bula Ineffabilia.

Una de las apariciones que más entusiasmo depertó en el pueblo cristiano hacia la Inmaculada Concepción de María y que preparó los caminos para la definición dogmjtica, fué sin duda alguna, la de la Vigin Milagro sa a la Beata Catalina Labouré, Hija de la Caridad, en 1830.

En el amberso de la Medalla Milagrosa, que la misma virgen mandó acuñar a Sor Catalina aparece la mujer prometida por Dios a Adán y Eva en el paraíso aplastando la cabeza de la serpiente.

Efectivamente escribe un autor, el P. Julio Sanchéz C. M. devoto de la Medalla Milagrosa; en esta insgnia bendito que la Santísima Virgen nos trajo del cielo, aparece María de pie vencedora y triunfante sobre el globo; una serpiente se arrastra por el los anillos de su cuerpo se alargan, se prolonga hasta abrazar casi toda la redoondez de la tierra, lleva la rabeza bien levantada, srs ojos miran con saña y furor por toda la superficie, por su boca entreabierta asoma un dardo afilado y venenoso. ¿A quien quiere herir con él? A la Virgen. En sus pies virginales quisiera hundir su aguijón, su carne inmaculada quisiera manchar con su inmunda baba, en su cuerpo purísimo enroscarse para herirla, morderla apretarla y matarla. Pero María está de pie, serena tranquila, augusta y dominadora; hundiendo su planta virginal sobre el cuerpo de la serpiento, sujetándola, venciéndola rompiendo sus anillos aplastando su cabeza.

Debajo de los pies virginales de María aparece en la Santa Medalla un globo rodeado en su mayor parte por la serpiente lo cual nos recuerda, que todos fuímos un día presa de la serpiente, nos recuerda que todos fuimos súbditos del demonio, que todos fuímos por naturaleza y origen hijos de ira; en fin que así como el cuerpo de la serpiente se extiende por todo el globo, así también el pecado orginal se extendió a todos los hombres. Sobre todo los hijos de Eva pesó un día el yugo de la esclavitud y de la servidumbre al peor de los tiranos, esto es el demonio, por eso en la Medalla aparece la serpiente como señora del mundo. Pero la Medalla nos dice también que solamente la Virgen triunfó de la serpiente, es decir, que solamente la Virgen fué exenta de la culpa original.

Todos somos vencidos. Ella sola triunfa. Todos caemos. Ella sola está en pie. Todos nacemos manchado.. Ella sola nace pura. Todos venimos al mundo envueltos con sombra de pecado y maldición. Ella sola viene radiante de luz, envuelta en los pliegues de su limpia Concepción. Todos traemos culpa y pecado original. Ella sola trae gracia e inocencia. Todos en fin, somos pecadores. Ella sola es limpia, pura e Inmaculada.

La jaculatoria !Oh María! que aparece en la Medalla Milagrosa, escrita con caracteres de oro, nos está diciendo palpablemente que María es Inmaculada. ¡Oh María sin pecado concebida, rogad por nosotros que recurrimos a Vos!

El Papa de la Inmaculada tenía en gran veneración esta Medalla y frecuentemente se dirigía a la Reina del cielo invocándola con tan hermosa jaculatoria. Imitemos su ejemplo e invoquemos muchas veces a nuestra Madre del cielo con la jaculatoria que Ella misma nos enseñó y que le es sumamente agradable, por recordarle, cada vez que le rezamos, su inmunidad y ausencia total de pecado original.

E. B.

A LA INMACULADA

Dios te salve, María Inmaculada,
De la gracia de Dios favorecida,
Y con todo el poder de Dios amada
La sin pecado original nacida,
La sin mácula Virgen concebida
Flor de las flores adorable encanto,
Gloria del mundo, celestial hechizo,
¡Dios no pudo hacer más cuanto te (hizo!
¡Yo no sé decir más cuando te canto!

Gabriel y Galán

Lea ¡ALERTA! al mediodía y el AVANCE por la tarde

Compañía Trasatlántica Española

Servicio De Vapores Correos Todo el Año.

El rápido vapor correo
"HABANA"
saldrá el 18 DE DICIEMBRE, para,
VIGO, CORUÑA, GIJON, SANTANDER Y BILBAO
—vía New York—

El rápido vapor correo
"MARQUES DE COMILLAS"
saldrá el 17 DE DICIEMBRE, para
CADIZ Y BARCELONA —vía New York—

Salidas para VERACRUZ:
"MARQUES DE COMILLAS" . . . . 8 Diciembre
"HABANA" . . . . 11 Diciembre

Agentes Generales:
GARCIA & DIAZ, Ltda. Palacio de la Lonja. Apartado 1690.
Teléfonos: M-6911 y M-6912. Cablegramas: Amgardiaz.

SERVICIO DE PRIMERA CLASE A-

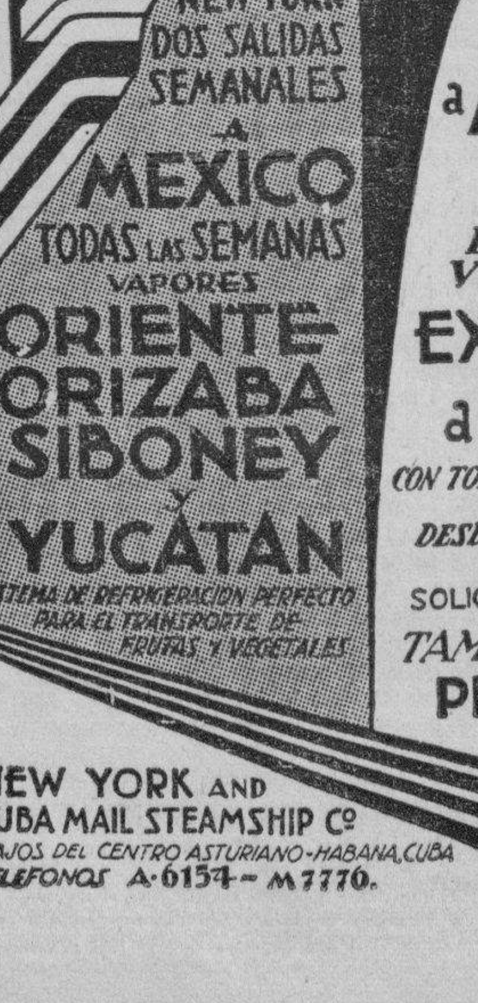

NEW YORK
IDA $ 75
IDA Y VUELTA $ 110
a MEXICO D.F.
IDA $ 65
IDA Y VUELTA $ 110
EXCURSIONES a MEXICO
CON TODOS LOS GASTOS INCLUIDOS
DESDE $ 106 EN ADELANTE
SOLICITE PRECIOS E INFORMES
TAMBIEN PASAJES á PROGRESO y VERACRUZ

NEW YORK AND CUBA MAIL STEAMSHIP Co
BAJOS DEL CENTRO ASTURIANO-HABANA, CUBA
TELEFONOS A-6154 - M7770.

PROFESIONALES

2— DRES. EN MEDICINA.

Dr. J. R. Alvarez

HERNISTA
EX-DIRECTOR DE «LA BENEFICA», DEL CENTRO GALLEGO
JOVELLAR ESQ. A N.
TELEFONOS: U-5400 Y FO-1361

Cura radical de la Hernia, sin recurrir a operación, ni al uso permanente del braguero. Desprovista de peligro, dolor y complicaciones de todo género. El paciente puede continuar sus ocupaciones habituales. Consultas: turno fijo.

DR. OCTAVIO RIVERO

Asma, Tuberculosis y enfermedades pulmonares. Ex Asistente del Servicio del Profesor Saye, (Barcelona); Jefe Clínico del Dispensario Antituberculoso Municipal. Consultas diarias, Campanario 43. Consultas de 5 a 7. Telf. A-5848.

D. PEDRO MONTALVO

MEDICINA GENERAL

Especialmente enfermedades del Aparato Digestivo, Fisioterapia y Laboratorio Clínico. Consultas de 3 a 4: $2.00. De 4 a 5: $5.00. Diecíocho número 4, entre 7 y 9. Vedado. Telfs. F-5040 y F-4405.

DR. AVENDANO FABRE

MEDICO PSICOANALISTA

Medicina interna, tratamiento especiales. Consultas gratis de 11 a 12, pagas de 2 a 5 p.m. Infanta 18 letra C (altos) entre San Rafael y San Miguel, Habana.

2— DRES. EN MEDICINA.

Dr. Armando Crucet

CIRUJANO DENTAL Y ORAL De la Facultad de Pennsylvania, del Garetson Hospital of Oral Sugery y ex-Profesor de la Moffitt Dental Porcelain School de Philadelphia. TRATAMIENTO DE LA PIORREA ALVEOLAR y de las sinucitis crónicas del maxilar. Obturaciones y dentaduras de porcelana. Anestesia por el gas. Paseo número 17, entre Calzada y Línea, Vedado. Telf. F-5153.

GABINETE UROLOGIGO ALEMAN
VIAS URINARIAS

CONSULTAS GRATIS DE 7 A.M. A 1 p.m. y de 4.30 a 9. J. del Monte 135, bajos, frente a la Quinta de Dependientes. Tratamientos modernos con vacunas alemanas para curar la gonorrea en 15 días. No importa que sean crónicas o mal curadas. Garantizamos que no quedan recogidas. Facilidades de pago. Impotencia y debilidad sexual, piel y sífilis.

INSTITUTO HIGIA

Zanja 2, altos, entre Galiano y Rayo. Teléfono M-6605. Consultas grátis de 8 a.m. a 8 p.m. Enfermedades Venéreas. Garantizamos la curación de la gonorrea en pocos días. Sífilis e impotencia. Electricidad médica. Inyecciones intravenosas, neosalvasán, etc. Precios módicos. Reserva absoluta.

DR. SATURNINO PICAZA

Especialista de los Hospitales de París y New York. Enfermedades del Estómago, Hígado e intestinos. Tratamiento eficaz de las Colitis. Avenida de la República 246, altos. Teléfono A-8004. Consultas de 2 a 4.

DR. A. VENERO

Vías Urinarias. Impotencia. Sífilis. Curación rápida. Cuota semanal. Consultas de 10 a 12 a.m. y de 4 a 6 p.m. San Miguel número 55, esquina a San Nicolás, teléfono A-9380.

DR. FRANCISCO J. DE VELASCO

Corazón, Pulmones, Estómago, Intestinos.

DR. RUBEN DE VELASCO

Corazón. Pulmones. Enfermedades de los niños. Consultas de 1 a 3. días laborablee. Horas especiales, previo aviso. Salud 34. M-6068.

DR. F. J. VELEZ

Enfermedades de los pulmones. Lunes miércoles y viernes, de 1 a 3. L. esquina a 13, Vedado, Habana. Telf. F-2929.

IMPOTENCIA, FLUJOS

DEBILIDAD SEXUAL

Consulta por correspondencia. Reserva absoluta Si desea curar prontamente, envíeme sus síntomas, detalladamente y $1.00 en giro postal y a vuelta de Correo, recibirá toda la atención científica necesaria. Exito garantizado. Dr. Félix Rodríguez Garca, Médico Psicoanalista, San Rafael 143 y medio. U-4884.

DR. ANTONIO PITA

ENFERMEDADES NERVIOSAS Y ENDOCRINAS

Medicina General. Contando con un bien montado Instituto de Fisioterapia. Tratamiento efectivo de la neurastenia, impotencia. enfermedades crónicas y glandulares, etc Nuevo método de estimulación vago-simpática. No visita ni da consultas por correo. Consulta previamente concedida: $10.00 Consultas, de 2 a 4 p. m., $2.00 San Lázaro 45, entre Prado e Industria Teléfono A-9292.

DR. MANUEL BETANCOURT

Vías urinarias, venéreo. Asistente 4 años de los Profesores Marion Heitz Boyer de París. Consultas de 3 a 5. San Lázaro 173, primer piso. Telf. M-6347 Especialista de la Quinta de Dependientes.

DR. FOSAL

EX-ASISTENTE AL SERVICIO DEL PROFESOR SAYE, EN BARCELONA.

Tuberculosis, pulmones, corazón. Medicina en General: Electricidad Médica, Luz Alpina. Consultas diarias, de 4 a 6 p. m. San Miguel 117, entre Gervasio y Escobar. Telf. U-2342.

4— DENTISTAS

UN PESO SU DENTADURA

ARTIFICIAL, ROTA, LE SERA arreglada. También le pongo los dientes que le falten o le hago una nueva. Arreglo de puente. Amistad 106, bajos.

DR. JOSE M. GATELL

CIRUJANO DENTISTA

Precios: una extracción, sin dolor: $1.00. Limpieza: $1.00. Empastes, desde $1.00. Corona, oro 22 kilates, $4.00. Dentaduras: $10.00. Demás trabajos a precios económicos. Facilidades de pago. Consultas: de 8 a 8, Habana 98, entre Obispo y Obrapía. Teléfono A-8335.

5- COMADRONAS

EDELMIRA MATARREDONA, COmadrona Facultativa de las Universidades de Madrid y Habana. Exinterna Maternidad de Barcelona y Charité, de París. Ultimos procedimientos científicos. Especialidad en reconocimientos. Cura flujos, infalible método. Cuba 24 Entresuelo, número 27.

CONSUELO RUDA, COMADRONA

Ex-interna de la Casa de Salud «Balear». Inyecciones intravenosas a domicilio. Consultas gratis, de 8 p. m. a 6 p.m. Belascoaín número 74, altos esquina a Jesús Peregrino. Teléfono U-5824.

ESTRELLA VIÑALS, COMADRONA de la Cooperativa Médica y Asociación Cubana. Consultas gratis precios módicos. San Rafael 152 L. altos, entre Marqués González y Oquendo.

MARIA F. MOLINA, COMADRONA de la Cooperativa Médica «La Purísima» y particular. Ultimos procedimientos modernos. Precios módicos. Consultas gratis diarias. Neptuno número 206. B. altos. Telf. U-4090.

COMPRAS

9— CASAS

COMPRO DE DIEZ A DOCE MIL PEsos, dos casas en neptuno, una en Galiano y otra en calle ancha mismo barrio para residencia. Tengo en Jesús del Monte y Víbora, casas, chalets y solares de todos precios. No corredores. Informes a otdas hors. Teléfono I-5076.

COMPRO CASA EN LA HABANA O sus repartos dando en pago de esta, finquita en La Coronela preparada para todo o finca grande y efectivo. FO-2503

17— MUEBLES Y PRENDAS

M-7084: COMPRO MUEBLES, MAquinas de coser y escribir, lámparas pianos, ropa, neveras de porcelana, antigüedades, alfombras. Pago bien. Acudo en seguida. M-7084.

U-6319: COMPRO MUEBLES DE uso, de todas clases, en cualquier estado: máquinas de coser, escribir, baúles, maletas, oro, plata, objetos de Arte, ropa, burós. Voy en seguida: U-6319.

M-6720 COMPRO MUEBLES JUEGO cuarto, sala, comedor, recibidor, máquinas coser, escribir, burós, Libreros, baúles, radios, vajillas, piesas sueltas, alfombras. Todo cuanto venda. Llame M-6720. Salud 39.

COMPRAS

17. MUEBLES Y PRENDAS

ORO, PLATA Y PLATINO

Compramos: joyas, objetos o monedas rotas. Facilitamos dinero sobre joyas.

BAHAMONDE Y COMPAÑIA

Amistad 94, esq. a San José.

A-9540: Compro Muebles

Máquinas de coser y escribir, Radios de todas marcas, objetos de arte y adornos. pago mejor que nadie. El Modelo. Monte 402. Teléfono A-9540.

A-6275: COMPRO MUEBLES DE TOdas clases: objetos de Arte, porcelanas, bronce, máquinas de coser y escribir, radios, neveras, refrigeradores, muebles de oficinas y espejos. Casas completas. Pago bien. Necesito muebles: A-6275.

U-5846: COMPRO MUEBLES EN general: vajillas, plata, objetos de Arte, porcelanas, antigüedades. oficinas, pianos, pianolas, máquinas de escribir y coser. Compramos todo, mucho o poco valor. Toda clase de operaciones. U-5846.

COMPRO MUEBLES: X-1012

Máquinas de coser y de escribir, muebles de oficinas, radios, lámparas y toda clase de objetos usados. Pago más que nadie. Llame: X-1012. «El Art S. A.», Jesús del Monte número 142.

U-1902: COMPRAMOS

Objetos de plata, marfil, bronce, porcelanas, jarrones, vajillas, cubiertos, juegos café, te, lámparas, candelabros, columnas, muebles todas clases, alfombras, tapices, archivos y equipajes. U-1902.

COMPRO: M-9136

Máquinas de coser, escribir, baules, maletas, contadoras, vidrieras, archivos metálicos, muebles de Oficina, radios, pianos, neveras, enseres de Cafés y Fondas, muebles modernos. Avise a esta casa. Salud 11 Telf. M-9136.

M-2655 Compro

Muebles y máquinas.

U-4800: COMPRO

Objetos plata oro, marfil, bronce, porcelanas, jarrones, vajillas, cubiertos, juegos café, te, lámparas, candelabros columnas, muebles de todas clases, alfombras, tapices, cuadros, máquinas escribir y coser, archivos y equipajes.

A-6620 COMPRO MUEBLES

Máquinas de coser, pianos, radios, baúles, maletas, máquinas de escribir, maniquíes. Todo mueble de Oficina. Pago más que nadie, «La Moderna», Salud 3. Telf. A-6620.

ORO Y PLATA

Compramos prendas, monedas de oro, cubanas, americanas y otras naciones. Juegos u objetos de plata, de cualquier clase, sanos o rotos.

CARBALLAL Y HERMANOS

San Rafael 138, entre Gervasio y Belascoaín. U-5744. Pagamos más que nadie y vamos a domicilio.

18— UTILES DE OFICINAS

MUEBLES DE OFICINA, COMPRO y vendo: máquinas de escribir, sumar y calcular, cajas de hierro, archivos, burs, Kardex, libreros giratorios, juegos recibidor, pupitres, satélites. Progreso 3, esquina a Aguacate. M-8638.

CAJAS DE SEGURIDAD

COMPRAMOS Y VENDEMOS

Archivos, mesas, burós giratorios, libreros, armarios acero, tarjeteros Kardex. Todo lo que necesite una Oficina moderna. Compostela número 55, entre Obispo y Obrapía. Telf. A-7744.

21-INSTRUMENTOS DE MUSICA

COMPRO PIANOS, DE TODAS LAS marcas, que no tengan comején. Llame: Telf. M-3040.

COMPRAMOS PIANOS Y PIANOLAS de uso. También los aceptamos en cambio de radios «RCA Víctor», nuevos, últimos modelos. «Universal Music & Com. Co. S.A.», Teléfonos M-2932 y M-8487, en San Rafael 10.

CAMBIOS

24- CASAS

REGLA. 2 CASAS RENTAS $28-00 SE cambian por finca rústica. Ceferino Alvarez, Martí 72.

CAMBIO DOS CASAS MODERNAS de sala; comedor; dos habitaciones y solar esquina llano 630 varas, Víbora por casa dos plantas Habana. Doy algo efectivo. Neptuno 208, teléfono U-1802 Llenín.

CAMBIO MI CASA

Habana propia para renta, moderna, vale hoy $25,000 por fincas rústicas provincia Habana. Al escribir diga si es corredor o dueño. M. A. Apartado número 213.

Arrendamientos

50— FINCAS RUSTICAS

RUSTICA. ALQUILO PRECIOSA FINca de recreo Guayabal para personas de posición, casa de mampostería árboles frutales de todas clases, jardines, luz eléctrica Informan teléfono F-2047.

SE ARRIENDA HERMOSA FINCA de 24 caballerías, con magníficas tierras. Buenas aguadas, propia para ganado, siembras menores. Especial terreno para piña y alguna caña. A una hora de La Habana, pasándole la línea del central Hershey. Informes. Luciano Sampedro, Aguiar 126, altos, F-5214.

ISIDORO BENAVIDES, AGUIAR 71, Departamento 401. Arrienda fincas rústicas, de distintas capacidades con buenas comunicaciones en la provincias Matanzas y Santa Clara, tierras exelentes para caña, cualquier otro cultivo y ganado. Contando con buenas aguadas.

REPARACIONES

42- MUEBLES Y PRENDAS

TALLER DE TAPICERIA, BARniz de muñeca y pinturas finas, de Pedro García y Espinosa, en San Rafael 143-B., entre Aramburo y Soledad. Teléfono: U-4424. Recuerde que tener sus muebles en estado flamante, es sinónimo de prosperidad. ¡Arréglelos!

M.E.C.D. 2016

REPARACIONES

42- MUEBLES Y PRENDAS

CASA «CORO»: REPARAMOS MUE-bles Combinaciones maderas, chapas y tapicerías. Barnizo toda clase de muebles. Especialidades en colores. Limpieza de muebles a domicilio. Precios módicos. Estrella 27, entre Angeles y Aguila: M-2127.

GRAN TALLER DE TIPICERIA

¿Quiere usted hacerse con poco dinero, de un juego estilo Inglés? Pase por el Taller de Tipecría de Martínez, Rayo 43. Me hago cargo de tapizar, dorar, barnizar y reformar toda clase de muebles. Trabajos garantizados. Precios económicos, Rayo 43. M-7872.

CASA «CORO»: REPARAMOS MUE-bles. Combinaciones maderas, chapas y tapicerías. Barnizo toda clase de muebles. Especialidades en colores. Limpieza de muebles a domicilio. Precios módicos. Estrella 27, entre Angeles y Aguila: M-2127.

REPARAMOS SUS MUEBLES, POR poc o dinero, dejándolos nuevos. Casa Pardo: U-5761. Los modernizamos barnizamos a muñeca, esmaltamos «Duco», pinturas mimbres a vapor, tapicería en general. Azogamos espejos. Trabajos garantizados. San Lázaro número 130.

44— RADIOS

CARINI ELECTRIC Co.
SERVICIO DE RADIO

Reparaciones y reconstrucciones de piezas y aparatos de todas marcas Servicio el más barato, eficiente y rápido. Se enrollan transformadores. personal térnico graduado. Teléfono: M-1398.

J. BELLO. REPARACION DE RA-dios de todas las marcas, reconstrucción de piezas para los mismos precios módicos. Seriedad y garantía. Galiano 114 teléfono A-8013.

VENTAS

48- CASAS

APROVECHE GANGA. $7.000.00; Oquendo 2 plantas moderna, sala, saleta, 3 cuartos, baño, comedor cocina y cuarto. Rodríguez cerca Calzada Jesús del Monte. $3.500.00. Informan U-5647.

OFICINA DE MIGUEL F. MARQUEZ
(FUNDADA EN 1903)
EMPEDRADO 16, ALTOS

OFERTAS PARA ESTA SEMANA
VEDADO

A UN PASO DE LA CALLE G., ME-dio solar, buena construcción de mampostería, cuatro cuartos: $5.000.

CALLE 21, ENTRE CALLE DE LE-tras, un solar de una planta, lujo: $27,000.

CALLE 27, 1,400 METROS, DOS plantas de lujo, preparada para independizar: $35,000

HABANA

MANRIQUE, 200 METROS, DOS plantas: $9,000.

SAN RAFAEL, A MEDIA CUADRA de Belascoaín, dos plantas: $14,000.

ESCOBAR, ESQUINA DE LUJO, DE cuatro plantas: $23,000.

EN CALLE DE LINEAS, TRES plantas, cantería: $30,000.

VIBORA

RENTANDO 70 PESOS, MAMPOSTE-ría, cerca tranvías: $3,500.

OFICINA DE MIGUEL F. MARQUEZ
EMPEDRADO 16, ALTOS.
TELF. A-8450.

VEDADO: APROVECHE ESTA GAN-ga: Se vende casa, calle 19, dos plantas independientes, techos monolíticos, garage. Por liquidación de herencia. Informes: Guillermo Delmonte. Habana 84. M-2474 y A-2474.

GERARDO MAURIZ: M-7586
METROPOLITANA 538
COMPRO Y VENDO: CASAS, SOLARES Y FINCAS. DOY Y TOMO DINERO EN HIPOTECAS. COMPRO CREDITOS HIPOTECARIOS.

VEDADO

PROXIMA A 23, MODERNA, CUA-tro habitaciones, 2 baños: $10,500; otra, 2 plantas independientes, moderna, magnífica: $18.00. Tiene hipoteca moratoriada. Gerardo Mauriz: M-7586, Metropolitana 538.

PROXIMA A G. UNA PLANTA, 5 habitaciones, 2 baños, garage, 2 cuartos de criados: $17.500; otra, esquina, 2 plantas independientes, 5 y 6 habitaciones, cada planta: $22,000. Gerardo Mauriz: M-7586, Metropolitana 538.

CALLE 17. MAGNIFICA CASA. 6 HA-bitaciones, 2 garages, patio: $12,500; otra: $8.500; otra: $4.500; otra, regia residencia. Paseo, de esquina; otra, palacete: $20,000. Gerardo Mauriz: M-7586, Metrpotiolana 538.

UNA CUADRA DEL PARQUE LA Fraternidad, 2 plantas, moderna: $14,000; otra, San José, próxima Belascoaín, 2 plantas: $7,800; otra, Basarrate, próxima Universidad, 2 plantas, moderna: $4.850. Gerardo Mauriz: M-7586, Metropolitana 538.

MONTE, FRENTE AL PARQUE LA Fraternidad: $25.000; Neptuno, próximo Galiano, 2 plantas: $30,000, sólo en efectivo $4 000 y resto hipoteca moratoriada; próxima Prado y Avenida del Puerto, 2 plantas, 12 por 25: $12.000. Gerardo Mauriz: M-7586, Metropolitana 538.

ALTURAS DE ALMENDARES: BO-nito chalet, 5 habitaciones, 2 baños: $12 500; otro: $6.250; La Sierra, frente al Parque: $11,000; otro: $9.000; otro: $4.800. Gerardo Mauriz: M-7586, Metropolitana 538.

VEDADO. SE VENDE GRAN RESI-dencia en 17 esquina de Fraile, informan Línea 126, bajos, esquina a 10. Hora de 10 a 12.

VENTAS

48- CASAS

EN LO MEJOR DE PRADO, ACERA de la brisa. Vendo edificio de tres plantas. Cada planta, 3 casas. Mide 350 metros cuadrados. Precio de ganga. Más informes: J. P. Quintana, Chacón 23. M-8182 y FO-2188.

REPARTO ALMENDARES: SE VEN-de casa, esquina de fraile, moderna, frente al tranvía Compuesta de portal, sala, comedor, 4 cuartos, baño, cocina y garage. Precio: 5,500 pesos. Dueño: FO-2188.

SE VENDE UNA HERMOSA CASA de nueva construcción con portal, sala; dos habitaciones; comedor; baño intercalado; cocina, en la mitad de su valor en $2.500 frente por frente al colegio de Belén, a 2 cuadras de la Calzada de Columbia y a una cuadra de los tranvías en el Pasaje D, entre 2 y 3, $20. Buena Vista: Informes en la misma.

GANGA. VENDO BUENA CASA EN Luyanó 32, una cuadra de Toyo. Portal, comedor sala tres cuartos, cocina, bañ oy patio. Dragones No. 28 departamento 33. Horas: de una a tres. P. Pérez.

LA SIERRA: VENDO RESIDENCIA de dos plantas. ¿Está usted interesado en una ganga. Aquí tiene su oportunidad: Casa construída con todo el lujo y confort, por $12,000. Usted no puede hacer esta casa. Hoy vale el doble. Informes: calle Primera, en Seis y Ocho, Reparto La Sierra, residencia del Sr. Concestre.

VEA ESTA GANGA

Vendo dos casas en la calle Desagüe, a dos cuadras de Belascoaín: 17 por 5 metros, cada una. Precio: muy baratas. Más informes: Neptuno número 200, bajos.

VEDADO: CALLE 25, VENDO CASA sombra: $5,000; otra, calle G., 2 plantas: $12.500; un solar completo, calle 21: $12.500; casa, calle 19, fabricación moderna, garage: $15 000. Guillermo Delmonte, Habana 84. Telf. A-2474

VENDO ESPLENDIDA CASA, TRES dormitorios, nueva, lujosa, en lo mejor de Ampliación de Almendares. También solar, en Quinta Avenida. Dueño: Cocos 14. Telf. I-5614.

SE VENDE

Una casa de esquina, con establecimiento, San Miguel cerca de Belascoaín. Se da barata. Informes: Rogelio García, Reina 101, altos, esquina a Campanario.

SE VENDE

Casi regalada, casa Castillo, cerca de Estévez: sala, saleta, 3 habitaciones y servicios, 740 por 23. Informes: Rogelio García, Reina 101, altos, esquina a Campanario.

49— SOLARES

BARANDILLA, 40.000 METROS A treinta centavos o cambio por casas. Sra. Navarro. Panorama. Buen Retiro.

ALTURAS DE ALMENDARES: VEN-do solar de 12 por 37: $1,800; otro, de 18 por 40, frente Calzada y próximo al Puente. Precio de ganga. Dueño: FO-2188.

VEDADO, SOLARES

22.66 por 50, esquina brisa: $5.00 metro; Línea, esquina, 1,816 metros: $4.00 metro; La Sierra, 20 por 45 varas: $3.00; Alturas, Calzada, brisa, a $5.50 vara; otro: 1,300 varas, Calzada: $3.75 Gerardo Mauriz: M-7586, Metropolitana 538.

SOLARES, ALMENDARES O SIE-rra, frente al tranvía calle 9 entre 8 y 10, parcelas de 12x22 varas o mayores. Se venden. Informan teléfono F-5040.

REPARTO KOHLY: SE VENDEN parcelas chicas o grandes Una manzana parte alta. Solares acera sombra. Ave. Central. Manzana Gómez 264.

50— FINCAS RUSTICAS

SE VENDE O SE ARRIENDA LA finca «Esperanza o Collazo» de catorce caballerías de terra, propia para ganado en Artemisa, provincia de Pinar del Río. Informan en San Ma- San Lázaro. Víbora. Habana, o por el Telf. X-2304.

SE VENDE UNA FINQUITA DE recreo, con 8,013 metros, en la carretera de Arroyo Arenas, kilómetro número 13. Está compuesta de un bungalow de madera, garage de mampostería para dos máquinas, carreteras interiores, pozo de 1,000 galones, más de 150 surtidores para regadío, jardines, glorieta para jiras, lawn tennis, fuente luminosa, instalación eléctrica en toda la finca con una cerca ornamental en todo su alrededor. Ganga: $2.00 el metro, con facilidades. **Beers**, Plaza de La Catedral. M-7730.

51— ESTABLECIMIENTOS

SE VENDE CASA INQUILIUATO EN 250 pesos situada frente Plaza Vieja, 19 habitaciones: $35.00 alquiler. Contrato. Informan: Sainz, Obrapía 14, altos de 12 a.m. a 1 y media p.m.

BODEGA CANTINERA PEGADA A Galiano casa para familia contrato favorable, precio $750 contado. Vidriera tabacos 10 billetes, en 300 pesos. Informes: Villegas y Teniente Rey, vidriera café Alfredo.

VENDO TIENDA MIXTA

$1.500 Víveres venta gasolina, aceites, grasas para autos, 2 bombas compresor aire preparado para cantina, alquiler $20 con vivienda. Informes Suárez, Belascoaín y Figuras, café, 1 a 6.

SE VENDE UNA FABRICA DE CAL-zado con motor, bien montada, con maquinarias modernas y mostrador, vidrieras, etc., para la venta al detalle, situada en lo más céntrico de la Habana, a media cuadra del Mercado Unico. Calzada del Monte 363 G. Precio módico. Informan en la misma.

VENTAS

53- AUTOMOVILES-ACCESORIOS

SE VENDE AUTO CHEVROLET DEL 31 ion maderas, vestidura y pintura acabada de poner y gomas casi nuevas, en estado de funcionamiento a toda prueba para verlo, Cerro 552 A, esquina a Peñón, Cerro, Sr. González.

VENDO BUICK 28 TIPO LIJERO EStá en buen estado de todo, lo doy muy barato, urge venta, verlo Habana y Amargura. Pedro, chapa 18599.

SE VENDE CAMION REO DE 1 Y media tonelada. Informan, Garage Cartaya, Monte No. 296.

SE VENDE UN CAMION FORD DEL 20, con carocería de estacas, encerado nuevo. Se dá degalado. Calzada 54, bajos. Teléfono F-6342.

VENDO $125 CAMION-TANQUE 600 galones capacidad, en dos compartimentos de 300 galones, es económico, fuerte, ligero, ruedas macizas. Tanque solo 80 pesos. Informes I-3425.

CRYSLER MODELO 62 COMPLETO a toda prueba, $150. Informan en Aguila 264 de 12 a 2, entre Puerta Cerrada y Alcantarilla.

SE REGALA EN $375 ¡GANGA UNI-ca! el mejor La Salle de la Habana, garantizado de tolo. Costó $5.800. Véalo en J y 23. Garage Audec.

GANGAS: FORD

Del 1934 y 1935. Tenemos Sedanes, completamente nuevos, con muy poco uso. Revisados y garantizados, de 2 y 4 puertas, con grandes facilidades de pago. Precios especiales, durante una semana. Háganos una visita y tenemos la seguridad que aquí está el carro que usted necesita: Agencia Ford, de Belascoaín 171.

HORROROSA GANGA. VENDO UN Chevrolet de 4 puertas o se cambia por una motocicleta. Oquendo No. 2.

VENDO UN AUTOMOVIL, DE DOS puertas, muy económico, propio para reparto, tintorería, etc. Informes: Sr. Sánchez, Hospital 7, bajos, casi esquina Jovellar.

SE VENDE UN CAMIONCITO PRO-pio para reparto se da barato por no necesitarlo, puede verse en el garage de Espada y San Rafael.

SEDAN FORD 1934, DOS PUERTAS, prácticamente nuevo, en un precio de oportunidad y con facilidades de pago. Agencia Ford de Marianao.

GANGA: HUPMOBILE NUEVO, DE paquete, sin estrenar, seis cilindros, turismo. También dos ómnibus Pullmann, dos meses de uso, marca Republic. Informes: Bomba «Prat», Monte 429.

SE VENDE AUTOMOVIL, CUÑA CE-rrada, 6 ventanas, Graham Paige, en magníficas condiciones. Véase: en Animas 173, entre Oquendo y Soledad, garage.

SE VENDE UN BUICK, DE CINCO pasajeros, cerrado, gomas y motor en inmejorables condiciones, regalado Moreno 34, Cerro.

Carros de uso en GANGA

De todos los tipos. Reparados en condiciones.

Con facilidades de pago

Tenemos el automóvil que usted necesita y al precio que le conviene.

AGENCIA FORD DE MARIANAO
Real y Ave. de Columbia. MARIANAO.

OPORTUNIDAD UNICA: PACKARD especial, Supereight, Sedán, convertible aerodinámico. Completamente equitado a todo lujo. El automóvil más bonito y elegante de La Habana. Por embarcar su dueño, se vende muy barato. Garage de Lucena y San Rafael.

CUÑAS CERRADAS, DE VARIAS marcas, revisadas y reparadas en nuestro Taller. Las estamos vendiendo a precios de ganga. Agencia Ford de Marianao.

CHASSIS Y CAMIONES FORD Y Chevrolet, cortos y largos. También varios, que necesitamos salir de ellos y los damos baratos y con facilidades de pago. Agencia Ford de Marianao.

SEDAN FORD, DE CUATRO PUER-tas 1932, como nuevo, e inmejorables condiciones de precio y forma de pago. Agencia Ford de Marianao.

54- MAQUINARIAS

SE VENDEN POR MENOS DE SU costo de importanción, 800 tubos de hierro fundido clase A, belgas, de 4 pulgadas por 16 pies de largo con bocina y espiga, propios para acueductos o regadíos. Para más informes Tejadillo No. 68, segundo piso, señor Lorenzo Díaz.

SUSCRIBASE Y ANUNCIESE EN EL «DIARIO DE LA MARINA»

VENTAS

54— MAQUINARIAS

MOTOR CENTURY DE 2 H.P. MO-nofásico para las 2 corrientes, casi nuevo, se vende en proporción. Y otro de ½ H P. dos corrientes. Aguila No .3 garage.

PARA REGADIO

Se liquidan las existencias de bombas centrífugas y de pistón de diferentes medidas a precios irrisorios. Véalas. San Ignacio 12, bajos.

VENDO MOTOR MARINO MWM., 120 HP., 4 cilindros, bombas triples P. Profundo 10 x 12, 460 GPM., contra 250 pies. Cabezales de P. Profundo una a 6 pulgadas. Molino 6 mazas para maíz y sal 40 qq. hora. Filtro prensa y prensa de jalea, croches de 40 a 200 HP. Plantas de frío 3 6 y 15 toneladas, cortinas expansión directa 3,000 1 leche, pailas, techos de cobre, planta de éter. Bomba vacío 5 x 8 x 12. Camión White volteo. Manila número 12, Cerro, Hilario García. I-5619.

56- MUEBLES Y PRENDAS

FAMILIA, VENDE A PARTICULAR: cuarto, moderno: $65.00; otro, regio: $145.00; comedor, Renacimiento: $70.00; sala, moderno: $45.00; radio Grunow, onda corta; living room. Salud 54, entre Escobar y Lealtad.

DOS JUEGOS DE CUARTOS MO-dernos, están nuevos; el de dos cuerpos: $19 00; y el de tres cuerpos: $30.00; juego sala, radio, ortofónica y todo, barato, por embarcar. Sitios 40, entre Rayo y San Nicolás.

FAMILIA, A PARTICULAR: VEN-de: juego cuarto, moderno completo: $100.00; tro, moderno: $42.00; comedor, caoba: $55,00; sala: $17.00; nevera: $10.00. Sitios 111, bajos, entre Campanario y Lealtad.

FAMILIA, VENDE LUJOSO CUAR-to, tres cuerpos, último modelo, caoba: $110 00; regio comedor, Renacimiento, legítimo: $110.00; otro, chico: $65.00; librero, Renacimiento; lámpara fina: $5.00. Concordia 127, entre Belasioaín y Gervasio.

FAMILIA VENDE, URGENTE, DOS juegos cuarto, 3 cuerpos, caoba, butacón y chiforrobe: 125 y 145 pesos como nuevos; comedor, Renacimiento: $75.00; otro: $130.00; recibidor, $29. Véalos, Prado 43, altos.

Muebles clásicos y novísimos estilos, especialmente enchapados, muy baratos. Al contado, con ventajos facilidades de pago.

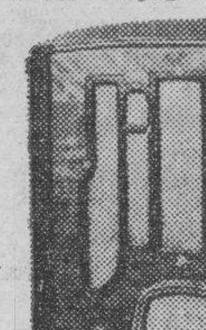

Vean nuestro radio «COLONIAL», del 36 y otros muchos del 35, que liquidamos, desde $20.00, con toda garantía. Tenemos comprador para sus muebles, o radios, en cambio por los nuestros y solicitamos agentes-vendedores para esta plaza. La Casa RUISANCHEZ, Angeles 13 y Estrella, del 23 al 31. Telf. M-2024.

GANGAS: MUEBLES

A como quiera: juegos de cuarto: $10.00; de sala: $10.00; de recibidor: $18.00; escaparates: $5.00; camas: $3.00; radios: $10.00; baúles y toda clase de muebles, «La Moderna», Salud 3. A-6620.

MUEBLES
A PRECIOS NUNCA VISTOS

Juegos de cuarto, comedor, recibi- ord y piezas sueltas. También compramos y cambiamos muebles y joyas. «La Perla», Animas No. 84, esquina a Galiano. Teléfono A-8222.

MUEBLES BARATOS

Juego de cuarto, desde $28.00 a $140.00; sala, 9 piezas, nuevos: $32.00; comedor, Arte Moderno: $55.00, en caoba; neveras de hierro, aparadores, camas hierro, coquetas, mesas correderas y noche, escaparates, cunas, camas media barandas e infinidad de piezas sueltas, nuevas y usadas. Precio de situación. No vendemos lujo, es mercancía. Si necesita juegos o piezas sueltas, nuevos o usados, visite «La Casa Bahamonde», Monte 146, entre Figuras y Carmen. M-3051. Nota: Tomamos muebles, en parte de pago.

MUEBLES A PLAZOS

No pierda esta oportunidad. Tenemos muebles para todos los gustos y situaciones, desde:

$1.00
Semanal
"LA GRANADA"
Neptuno 191 y 193. Telf. U-4490

MUEBLES DE OCASION

Juegos de cuarto, Arte Moderno, de 3 cuerpos y de dos; de comedor, sala y recibidor, a precios nunca vistos. Apresúrese a escoger el suyo. Damos facilidades de pago. «La Protectora», Belascoaín número 68, entre Salud y Jesús Peregrino.

MUEBLES EN GANGA

Juegos de cuarto: $30.00; ídem., de 3 cuerpos: $40.00; de sala: $15.00; comedor: $30.00; escaparates: $9.00; con lunas: $15.00; mesas correderas: $4.00; aparadores: $6.00; 6 sillas y 2 sillones: $10.00; máquinas de costr. Se cambian y compran toda clase de muebles, pagando más que nadie. Se da dinero sobre joyas, muebles y objetos de Arte.

LA PRINCESA, SAN RAFAEL 107
entre Escobar y Gervasio. U-7926.

VENTAS

56- MUEBLES Y PRENDAS

MUEBLES EN GANGA

Juegos de cuarto, Arte Moderno $4.00 mensuales: comedor, caoba último estilo: $3 00 mensuales: sala o recibidor, modernísimos: $3 00 mensuales: juego de cuarto, 3 cuerpos caoba, últimas creaciones: $5 00 mensuales. Precios muy bajos.

"LA EMINENCIA", NEPTUNO 188

MAQUINAS DE ESCRIBIR

Máquinas de sumar, calcular, muebles de oficina, joyería fina, relojes, ropa de moda para caballero muebles modernos, equipajes de calidad. Compro, empeño y vendo. «La Confianza», Suárez núm. 7 M-9603.

OBJETOS DE ARTE

Preciosidades para regalos o personas de gusto. Se realizan o precios inverosímiles: porcelana, bronce, mármol, etc. Muebles en todos estilos, relojes de pared y pie, espejos, cuadros, ceniceros, chaisselongs. Compramos y cambiamos. **«La Casa Inglesa». Solud 9, esquina a Rayo. Telf. M-7179.**

MAQUINAS - BUROS JOYAS

Joyas, radios. Empeño, compro y vendo; máquinas escribir, sumar, calcular, coser, archivos-cajas, mimeógrafos, pupitres, equipajes, objetos-arte, satélites y mesas.

FLUSES A DOS PESOS

Procedentes de empeño; pantalones sobrecamas, zapatos, maletas, etc.

LA HISPANO CUBA
Monserrate 39 y Parque Zas. A-8054.

MUEBLES OPORTUNIDAD: GRAN cantidad a precios bajísimos y con grandes facilidades de pago: juegos de cuarto, comedor, sala y piezas sueltas. «La Predilecta», San Rafael 171, entre Marqués González y Oquendo. U-1729.

BAULES y MALETAS

Gran liquidación que durará pocos días: baúles, camarote y bodega; maletas de cuero y fibra, maletines carteras, etc. **«La Casa Inglesa», Salud 9, esquina a Rayo. M-7179.**

56

VENDO: $25.00, MODERNO JUEGO cuarto; otro, 3 cuerpos, regio, hermosa coqueta, a primera oferta. No mueblistas. Jesús del Monte 101, frente a Quinta de Dependientes, (colegio).

MUEBLES BARATOS

Ofrecemos el mejor surtido en muebles, al más bajo precio. No compren sus muebles, sin antes visitar nuestra casa. Cambiamos muebles usados, por nuevos. Belascoaín 68.

OBJETOS ARTE JOYAS

A precios increíbles liquidamos: Figuras de bronce y marfil, porcelanas lámparas, Frigidaire, relojes de pared y pie, gobelinos, juegos de cubiertos de plata, de café, objetos de plata, muebles antiguos y modernos. También tenemos un surtido enorme de joyería fina.

"LOS TRES HERMANOS"

Consulado núms. 94 y 96.
Teléfono: M-3534.

VEA, EN GALIANO 94, COMO RI-vero-Ichaso-Aristigueta destruyen infundios o insidias llenos de pasión, en favor de Hermanos e Hijos. J. Naveira, S. en C La Casa Ros y Novoa, distribuidores de la Sillería Viena Thonet.

"La Nacional"

Dinero sobre joyas y muebles. Interés módico.

Compra y venta

MUEBLES PARA OFICINA. Distribuidores de los muebles de acero "Steel-Age". EQUIPAJES. BAULES Y MALETAS. Surtido completo. Registradoras "NATIONAL", con garantía mecánica.

"La Nacional"
Villegas 93, entre Teniente Rey y Amargura. A-9915.

56

VENTAS

56— MUEBLES Y PRENDAS

SALUD 11

Visite esta casa: juego cuarto, sala, comedor, recibidor, lámparas, neveras de refrigeración, neveras, sillas, sillones, camas, muebles oficina, cajas hierro, máquinas radios, pianos, baúles maletas, vidrieras, cantinas, motor gasolina, 2 bicicletas buenas, pesas porcelanas. Aproveche esta liquidación por 30 días. Visítenos y compre. Salud 11. M-9136.

MUEBLES A PLAZOS

Brindamos los mejores muebles, desde los más modestos a los más lujosos. Grandes facilidades de pago. Especialidades en fabricación. Tomamos muebles en fondo. Compramos muebles usados de todas clases. Pagamos más que nadie.

"DIAZ Y CHAO"
Neptutno números 197 y 200, entre Belascoaín y Lucena: U-5154.

OBJETOS ARTE

Realizamos gran surtido jarrones de porcelana finos, figuras de bronce, marfil, biscuit, lámparas, alfombras, gobelinos, pianos, radios, joyas e infinidad de objetos propios para regalos.

'La Predilecta'

SAN RAFAEL, 141, entre Oquendo y Soledad.
TELEFONO U-2530

MUEBLES A PLAZOS
ALQUILAMOS SILLAS

ENORMES *facilidades* **DE PAGO**
Teléfono: **M-1619**

LA IDEA
ANGELES 3 ◆ REINA 23

VENDO LINDO DORMITORIO

Todo tallado; otro, inglés, de 3 cuerpos, cómodas de carey y bronce, y bronce con marfil; reloj y mesa de carey y bronce, piezas de museo, vajillas completas de Dresden, bronces; jarrones de Sevres; muebles dorados, tapíz; recibidor, tapizado en terciopelo y otros objetos de Arte. I., esquina a Once, Vedado.

La Casa Mosquera
San Rafael 129 y 131. Telf. U-5437

Amueble su casa con gusto y con poco dinero. También le cambiamos sus muebles o hacemos el negocio que más le convenga. Háganos una visita, no perderá tiempo. La Casa Mosquera, San Rafael 129 y 131. Teléfono U-5437. Facilidades pagos.

VENDO JUEGO DE CUARTO, MO-derno: $30.00; otro, 3 cuerpos, último estilo; comedor 9 piezas; sala, caoba, barníz muñeca y nevera. Jesús del Monte 27, altos, una cuadra Esquina Tejas.

"CASA ARECHAGA"
«EL SIGLO»
TALLER DE EBANISTERIA

Muebles en todos los estilos, los encontrará visitando ésta su casa. Vendemos únicamente a particulares. Precios sin competencia. **Manrique 189. Telf. A-6135.**

MUEBLES BARATISIMOS

Se venden, compran y cambian.

A PLAZOS Y AL CONTADO

Vea nuestro inmenso surtido y nuestros precios sin competencia.

NEPTUNO Y SOLEDAD: U-1360.

VENDO ELEGANTE JUEGO DE cuarto arte moderno, escaparate tres cuerpos con chifforrober, urgentemente. Espada 15, apartamento 13, Edificio Alvarez Rius, entre San Lázaro y Jovellar.

NECESITO VENDER, EN SEGUI-da: un fino juego de cuarto, de tres cuerpos, último estilo; uno de sala, espejo colgado, nueve piezas; uno de comedor, color nogal; un piano, chico; un radio y chaiselong, imitación de cuero. Todo flamante y por un precio irrisorio. Pueden verse a cualquier hora. San Rafael 143-E., entre Soledad y Aramburo.

VENTAS

56- MUEBLES Y PRENDAS

MUEBLES BARATOS

A verdaderos precios de ganga. Liquidación permanente de juegos de sala y comedor.

VENGA A VERNOS ENSEGUIDA

Ahorrará dinero. Facilidades de pago. Tomamos sus muebles a cambio. «La Casa López», Belascoaín 76, entre Jesús Peregrino y Pocito. Teléfono: U-4541.

HE RECIBIDO EL TERCER AVISO, pero que «brutos sois». Yo también hago mi protesta decentemente, no tengo la culpa que vosotros la hagáis incógnitamente. Las vidrieras estarán hasta el día 12. J. Naveira, Galiano 94. Muebles a plazos.

FAMILIA, VENDE LUJOSO CUAR-to, tres cuerpos, último modelo, caoba, $110.00; regio comedor, Renacimiento, legítimo: $110.00; otro, chico, $65.00; librero Renacimiento; lámpara fina: $5.00. Concordia 127, entre Belascoaín y Gervasio.

SE VENDE UN ESCAPARATE DE palisandro y otro más sencillo. Lámparas de pie y colgar, cuadros tapicería y otros. F-4919.

57 UTILES DE OFICINAS

MUEBLES DE OFICINA, VENDO y compro: cajas hierro, archivos Kardex, tarjeteros, máquinas escribir, sumar, calcular, burós, libreros, juegos de recibidor, sillas, butacas, carpetas. Compostela 43, entre O-Reilly y Progreso. M-8638.

MIMEOGRAFO: $15.00; MAQUINA de sumar, con mesa: $40.00; máquina de escribir: $30.00; estante de acero: $10.00; juego de recibidor: $8.00. Todo como nuevo. Retiro mi oficina. Habana 100, altos, enrte Obispo y Obrapía.

BOLSA DE MUEBLES
DE OFICINA

AGENCIA DE MUEBLES ACERO "YAWMAN AND ERBE"

Fabricantes de muebles de caoba. Tarjeteros Sistemas visibles. **Compostela núm. 55, entre Obispo y Obrapía. A-7744.**

RADIOS R.C.A. VICTOR CON CE-rebro y Ojo Mágico, últimos modelos, los vendemos con grandes facilidades de pago, aceptándole en cambio su piano o pianola de uso. «Universal Music & COMM. Co. S.A.», de San Rafael 10. Teléfonos M-2932 y M-848...

58— LIBROS E IMPRESOS

SE VENDE BARATO COLECCION completa hasta Enero 1899 Jurisprudencia, Civil y Criminal Tribunal Supremo España, 179 tomos, pasta, excelente estado. Teléfono A-6349.

LIBRERIA «ALBELA». CONTINUAS novedades científicas y literarias. Libros de Enseñanza Elemental y Superior. Revistas de Modas. Agencia exclusiva «Le Femme Chic», de París; «Chic Parisien» y todas sus publicaciones, las mejores del Mundo. Pídalas en esta librería. Compra y venta de libros antiguos, con grabados, preferentemente cubanos o que traten de Cuba, Belascoaín y San Rafael. U 5783 Apartado 511. Habana

59. RADIOS

RADIOS DE ELEGANTES MUE-bles, que han costado 200 y 300 pesos, los liquid a 20 y 15 pesos, por quitar la casa de venta de radios, Neptuno 220, entre Aramburo y Soledad.

VENDO A PARTICULAR, RADIO Sparton, lujoso gabinete, onda corta y larga, último modelo: $55.00; refrigerador Copeland, como nuevo: $80.00. Sitios 111, bajos, entre Campanario y Lealtad.

REMATO RADIOS 50 POR 100 valor Modelos 1936, corta, larga, 110 y 6 volts. Cambio por máquinas escribir, motores eléctricos, objetos valor. No compre radios, sin ver 'El Criollo', Egido 18.

VENDO RADIOS GRUNOW

Para todas ondas desde $5 mensuales. Admito como parte de pago: radios de uso, etc. Solicite demostración al teléfono A-9331. Acosta No. 115, casi esquina a Egido.

RADIOS GRUNOW 1936, TODAS ondas, desde 5 pesos mensuales. Radios usados, desde 12 pesos. Majestic y Víctor, baratísimos. Hago cambios, Jesús del Monte 27, una cuadra de Esquina Tejas.

ALEGRE SU HOGAR CON MUSI-ca, radios, desde 12 pesos con garantía escrita, de gabinete y consola, Grunow, Majestic, Victor, Atwater Kent Clarion, Ultramar, Radiolas, Electrola. Peñalver 28 altos.

RADIO: REALIZO RCA, $25, PILOT $12; Atwater Kent, $25; Crosley con relo j, $40; Widwest 16 tubos, 2 bocinas 5 bandas, $80. García, Salud 86, M-5077.

VENTAS

60-INSTRUMENTOS DE MUSICA

SE VENDE UN GRAN PIANO, magníficas voces, en excelente estado. Lo doy a la primera oferta razonable, por estar estorbando. Ver en Perseverancia número 1, casi esquina a San Lázaro.

«LA INTERNACIONAL». Vende los mejores pianos, cuarto cola verticales: Steinway, Ronich, Bulhner, Kallman, Schellmel Pleyel. Facilidades de pago. «La Internacional», San Rafael 57 esquina a Campanario.

PETERS ES LA UNICA PERSONA a quien se puede confiar su piano. Quien pensó en piano dijo Peters. I-5430.

GRANDIOSO PIANO, MARCA RO-nich, Berlín. Lo mejor de lo mejor. Lo más famoso, de finísimo sonido. Mueble de gran atractivo, color nogal. Muy barato. Dragones frente al Teatro Martí.

"LA PREDILECTA"
SAN RAFAEL 141

Por lo que usted quiera pagar, le daremos el piano que necesita. Liquidamos un enorme surtido de pianos finos, propios para personas de gusto y al alcance de todas las fortuna. Facilidades de pago. Visite nuestros grandes salones de exposición.

"LA PREDILECTA"
SAN RAFAEL Y OQUENDO. TELEFONO: U-2530.

AFINADORES

AFINADOR, COMPOSITOR DE PIA-nos y autopianos del Conservatorio de Música Masriera. Experto graduado en Michigan, Estados Unidos. Trabajos garantizados. Precios módicos. Afinar: $2.00. Avisos: Profesor Vidal Cuvelier. Telf. A-8606.

AFINE SU PIANO, POR $2.00, CON toda garantía y seguridad. Manuel Domínguez, afinador mecánico, graduado en la Escuela «Danguard», de New York. Taller de Reparaciones Zulueta 36 y medio. Telf. M-3040.

61- DE ANIMALES

VACAS

Vendo novillas cruzadas Jersey Holstein, buenas lecheras. También buen toro holandés. Se ordeña a las 2 p. m. Informan: Ayestarán 1. Telf. U-1129.

VENDO A PRECIO DE SITUACION mulos, carros y arreos de todas clases, caballos, mulos de monta, pony, 4 potros sementales, 7 y media cuartas, bonito color. Carros cerrados para lecheros y panaderías. Domingo Jarro, Marina y Atarés, Jesús del Monte X-2876.

62- OBJETOS VARIOS

VENDO CUATRO SILLONES Y ME-sa centro esmaltados azul especial 12 pesos. División mampara con Cristal, 1.80 largo 1.70 alto, $8. Verla Neptuno 172 Departamento ...

$20 GANGA BICICLETA NUEVA marca Niágara, Véala en Angeles 53, bajos.

VENDO LANCHA 17 PIES LARGO motor marino, poco uso, perfectas condiciones, $60.00; cuña con asiento trasero (back-seat) cuatro gomas nuevas, $1.150.00. Paseo No 17 Calzada y Línea o F-5153, a todas horas.

ARMATOSTE

Liquido: vidrieras, mostradores, cajas hierro, 4 puertas y chicas; propia para joyería; neveras, refrigeración, pianos, lámparas, juegos de cuarto, sala y comedor, estantes, muebles de oficina y equipajes. Visítenos. Por 10 días. M-9136, Salud 11.

VIDRIERAS, CANTINAS, MOSTRA-dores y mesas Vitrolite, armatostes, congeladoras helados, molinos de carne, contadoras, sillas tijera, cajas caudales, mesas mimbre con sillas, de oportunidad. Cano, Habana 116 y media, entre Amargura y Teniente Rey.

PARA LIS CINEASTAS. VENDE-mos lotes películas, entre ellas la pelea Uscudum, y aparatos Cine. Todo en perfecto estado, aproveche ganga, vea El Criollo, Egido 18.

SE VENDEN LOS SIGUIENTES EN-seres: Vidriero refrigeración con y vitrolite 14 pies largo; 2 pesas cilíndricas Toledo, capacidad 30 libras; 1 molino café, Hobart, Rojo 2 Tornillos; 1 Rebanadora moderna, marca Berkel; 2 vidrieras mostrador, cristal de 9 pies: 9 tramos armatostes, pino y cedro, 35 metro. Todo nuevo y muy barato. Informes: Sr. Chávez, Obispo 75 teléfono A-8008.

Dinero-Hipotecas

64- OFERTAS

PRESTAMOS

Dinero sobre joyas. Desde el 1%
Compramos y vendemos joyas y muebles.
"LA PERLA"
Animas 84 esq. a Galiano A-8222.

Lea ¡ALERTA! al mediodía y el AVANCE por la tarde

FOLLETIN 15

MADRINITA BUENA

Por RAFAEL PEREZ Y PEREZ

Una novela larga y completa. De venta en la librería «Wilson», Obispo 52. Telf. M-3850

—Sabe adónde va y está preparada a todo.

—Pero, por favor, madrinita, dime: ¿qué es lo que sabe?

Adelaida Fajardo casi se reía de puro regocijo al ver cómo la máscara de frialdad cedía a los ardides de su diplomacia.

—Sabe que estás enamorado de otra como un loco; que el testamento de Figuerola ha echado a rodar tdoos tus planes, que eres muy desgraciado y que la que se case con un hombre en tus circunstancias, se expone a recibzir muchos resaires y pasarse horas muy amargas, aun descontando, com olo descuento yo en el caso de María Riverdal, un factor importantísimo que complicaría infinitamente más la situación, como la complicaría el hecho de que tu futura esposa fuese una niña romántica que llegara al matrimonio con la ilusión de amar. No. Por suerte María Riverdal es una muchacha bastante inteligente para haberse hecho cargo de que todo romanticismo sería para ella de lamentables consecuencias, puesto que sabe que en el corazón de su marido reina la presencia invisible de otra mujer...

—¡Eres tremenda, tremenda!...—balbució consternado Carlos León.

—No, señor; lo que soy es recta y enemiga de los senderos tortuosos. Lo que yo he hecho, eres tú quien debía hacerlo, ¿te enteras? Ir en persona, sin enviar a Lledó ni a nadie, y franquearte con esa muchacha y decirle la verdad, la verdad pealda, como se la dije yo. «Mire usted, señorita, debías haberle dicho: ni a usted le conviene renunciar a su parte de herencia ni a mí tampoco, porque los dos estamos limpios. Por lo demás, yo soy un buen chico, bastante eaceptable, y usted es una personita encantadora y yo me enamoraría fácilmente de usted si no tuviese la desgracia de estar enamorado... de un trasto. Por lo tanto, usted no puede esperar de mí el amor que es de otra, pero sí la amistad y la camaradería que deben reinar en un matrimonio bien avenido y el aprecio respetuoso que nace de la propia y recíprcca estimación y del conocimiento mutuo. Es una desgracia que nos ha caído encima este estrafalario casamiento, pero hagamos los dos por sentirnos animosos y tomar el asunto por el mejor de sus lados. Eso, eso es lo que debías de haber hecho. Y se acabó el sermon; de todos modos, estás oyéndome como estaba el negro de marras, con los pies fríos y la cabeza caliente...

—No, madrinita, si tiene smuchísima razón—declaró dócilmente Carlos; —pero, si supieras qué fácil y violento se me hacía ponerme delante de esa muchacha... Pensaba, hasta que ella me recibiría con gesto de hostilidad, como se recibe siempre todo aquello qu ese nos impone a viva fuerza... Porque aunque a la fuerza no nos obliga el testamento, a los dos nos han acorralado las circunstancias.

—Ahora hablas mejor; esa es la verdad. Tú te casas porque no te sientes con valor de ser pobre, y ella porque necesita el dinero para un noble fin. Los do sdebéis revestiros de mutua tolerancia.

Adelaida Fajardo se levantó y se acercó a la vidriera. Por la parte exterior revoleteaba, dando aletazos sobre el cristal un gorrión joven que se había caído del alero. La dama tecleó con los nudillos sobre el vidrio yel pajarito después de abrir los ojillos espantado, fué a ponerse con vuelto torpe y difícil sobre las ramas de un viejo magnolio, a cuyos pies se extendía todo un tapiz de pensamientos multicolores.

—¿Es guapa María Riverdal?

Adelaida sonrió de espaldas a Carlos al recibir la insólita curiosidad que tremolaba en su voz. Se volvió sin apresuramiento y se sentó de nuevo en la butaca.

Adelaida sonrió de espaldas a Carlos al percibir la insólita curiosidad que tremolaba en su voz. Se volvió sin apresuramiento y se sentó de nuevo en la butaca.

—¿Una belleza? No; pero está muy bien. Alta y fina, como a ti te gustan. ¿Sabes a quién le tiene un aire sobre todo cuando anda? A Lola Villar.

—¿Es rubia?

—¿Como Pilar Acuña?—sonrió con ironía la Marquesa.—No, hijo, siento mucho decirte que es... castaña; pero tiene unos señores ojos donde se concentra toda su fuerza de expresión y una ... boca semejante la de una «madonna» clásica. Estás muy b... ...

Carlos suspiró pensando en la atrayente y grácil belleza de Pilar Acuña, que a cada hora del día parecía ofrecer una faceta distinta.

—Bueno, sí; será una muchacha del montón, un poco poseída de su inteligencia, acaso algo pedante y sin duda muy satisfecha de haber sido el hombrecito de su casa; una muchacha estudiosa que desconocerá el «flirt» y no tendrá nociones de esa encantadora frivolidad que hace adorables a nuestras muchachas. Eso iremos ganando. anto se me da; ¿crees que estará presentable cuando la tome entre manos Worth u otro cualquiera?

—Naturalmente, hombre, como estoy convencida de que hará, además, muy buen papel en sociedad. Es una chica educada y tiene esa fácil facultad de adaptación tan común en ciertas mujeres muy femeninas.

—¡Ah! ¿Tú crees que es muy femenina? Más vale así. Las señoritas «chico» me ponen nervioso.

—Lo que noto es que para no interesarte, para... odiarla, estás haciéndome demasiadas preguntas acerca de María Riverdal—observó con sorna Adelaida Fajardo.

—No te burles, madrinita buena—murmuró todo corrido Carlos León, besando por tecera vez en aquella mañana la mano gordezuela de la Marquesa.

—No me burlo, tonto. Y, ¿ya has escrito a la señorita de Riverdal agradeciéndole que se digne aceptarte?

—Aun no, pero lo haré. Será una obra maestra de cortesía y de frialdad... ¡Qué violento es todo esto!—murmuró con cansancio el mozo.—¡Y qué triste resulta un matrimonio así, ¿verdad, madrinita?

En los grandes ojos había un vaho de lágrimas. Adelaida Fajardo, sin embargo, no se conmovió, porque con la imaginación estaba viendo el radiante despertar de la dicha en un día glorioso... Tenía fe en su intuición.

—Verdad; pero has de mirar las cosas frente a frente, arlos, puesto que has llegado al fin. Siquieres la fortuna has de afrontar también todas estas molestias y, como «nobleza obliga», debes proceder como un caballero... Le escribirás mañana, yo te ayudaré, y darás orden a tu jardinero de que envíe todos los días un ramo de flores a La Aaparecida. Completamente blanco...

—¡Qué escarnio!... ¿Y por qué mentimos así?—dijo con desaliento el mozo.

—Es la sociedad con su reata de exigencias y de trabas que nos obliga...—comentó gravemente Adelaida Fajardo.

Y ya no tuvo fuerza para seguir hurgando en la herida de Carlos León. Fuese más o menos digna de este dolor tan hondo aquella egoísta Pilar Acuña, no por ella era menos evidente que el muchacho sufría, y Adelaida Fajardo le estimaba demasiado para no sentirse emocionado por esta pena de juventud, cuyo amargo sabor conocía por experiencia. Y eso que la suya, con ser muy honda, no tuvo el negro matiz que la traición y el desamor ponían en la de Carlos.

—Esas trabas debían romperse en ocasiones—murmuró el joven, tirando con rabia el cigarrillo sobre el macizo cenicero de plata repujada, apenas encendido un momento antes con un movimiento maquinal.—Es odioso y bárbaro y cruel que yo tenga que arrancarme del alma un cariño. Quizá a ti y a otros no os parezca que la cosa lo valga, antes lo has dicho, pero el amor, madrinita, ya dijo alguien que no se da por merecimiento. ¿No es así? Y por es poco esa lucha continua y desesperante conmigo mismo, aun hay que obligarme a guardar toda esa serie de atenciones galantes a una mujer a quien no conozco, ni estimo, ni he de querer nunca... ¡nunca!

La Marquesa se inclinó a mirar una sombrita de polvo que matizaba la falda de su traje gris acero de «crépe» satén brillante, con objeto de disimular otra sinrisa enigmática que distendió su boca de labios carnosos y bondadosísima expresión.

—«Nunca», es una palabra demasiado absoluta, Carlos; una palabra que no debe pronunciarse jamás, porque suele suceder alguna vez que el Destino se burla de nuestros propósitos. Por algo hay un dicho popular que aconseja: «No digas nunca de esta agua no beberé».

Carlos se encogió de hombros, despectivo. En su mirada se pintaba un grande cansancio y fastiido, y Adelaida Fajardo comprendió que era ya hora de dar por terminada aquella fatigosa conversación. Pasarían muchos días antes de que se pudiese hacer una llamada al corazón

M.E.C.D. 2016

Dinero-Hipotecas

OFERTAS

64—

FACILITO DINERO EN HIPOTECA, al 7 por ciento, cualquier cantidad. Indispensable buena garantía. Exijo absoluta reserva Llame: Telf. A-9173, para entrevista personal. No se dan detalles por teléfono.

SE DESEAN COLOCAR $1.000 AL 12 por ciento primera hipoteca en una casa de la Habana cuyo valor sea de $4.000 o $5.000. Para más informes escribir a D. R. Clasificados DIARIO DE LA MARINA.

OFREZCO DINERO SOBRE PANTEONES bóvedas, alquileres casas, fincas rústicas. Solución inmediata. San Rafael 101, entre Gervasio y Escobar, altos, interior de 8 a 12. Señor Escobar.

DINERO

Doy grandes y pequeñas cantidades, en primera hipoteca, desde el 7 por ciento, en adelante, para La Habana y sus barrios. Compro y vendo casas, solares y créditos hipotecarios. Compro y vendo Bonos y Acciones.

JULIO C. GRANDA
Obrapía 33. Telfs. M-5921 y F-5759.

DINERO SOBRE JOYAS DESDE EL 1%
LA CASA MUXELLA
Neptuno 13 - Telf. A-0309

Dinero en Hipoteca

En todas cantidades, al tipo más bajo en plaza con la mayor reserva y prontitud.

Miguel F. Marquez
Empedrado 16, altos, esq. a Cuba A-8450.

DINERO

No pierda tiempo. Cuando necesite tomar dinero en hipoteca o Pagarés, vea a M. Fernández, San Ignacio 50, Telf. M-9272. De 2 a 5. Operación rápida y absoluta reserva.

66— BONOS Y VALORES

N. GELATS Y COMPAÑIA
Aguiar 108 esquina a Amargura
CAJAS RESERVDAS
Las tenemos en nuestras bóvedas construidas con todos los adelantos modernos y las alquilamos para guardar valores de los interesados. En esta oficina daremos todos los detalles que se deseen

VALORES: COMPRO Y VENDO VAlores, bonos y acciones a los más altos tipos de plaza y se pignoran. Doy dinero en primeras hipotecas, Obrapía 17. Manuel Piñol.

PARA LAS DAMAS

70- INTERES PARA LAS DAMAS

LLAME A SU LAVANDERA POR día o por mes. FO-2779. Louisa.

PIERNAS DELGADAS. ES MUY COrriente oir exclamar: ¡lástima de piernas tan flacas! Al observar a una hermosa mujer con unas piernas delgadas. Eso se puede evitar. ¿Quién sabe cómo? Escriba a M. Dupraix, Apartado 811, Habana, y recibirá informes confidenciales.

SEÑORA: NO BOTE SU SOMBRERO, sin verlo Celestina. Tiño, hago, reformo, plancho, engomo: 30 centavos. Casa Celestina, San Rafael 41, una a Galiano. Farola en la puerta.

PARA CANAS: OBTENGA UN HERmoso color: negro, castaño o rubio, usando tintura «La Favorita». Teñido del cabello: $3.00, Estuche: $11.00. De venta en todas las Farmacias. Depósito: Virtudes número 28.

«PARA TI», ES LA REVISTA QUE contiene todo lo que interesa a la mujer: 20 centavos ejemplar. Pídala a nuestros vendedores. Agencia de Publicaciones «Madiedo» bajos del Centro Asturiano frente al Parque Central, Habana. Telf. A-6466.

CORTE MODERNO NACIONAL
«SISTEMA MENDEZ»
Reconocido como el más completo y rápido para aprender a cortar y coser con perfección. De venta: «El Encanto», «La Filosofía» y «Academia Méndez». La autora del método avanzado de corte y costura, señora Josefina Méndez de Lana, brinda a las damas la oportunidad de aprender este arte interesante en su Academia, a domicilio o correspondencia. Moldes a medida. Especialidad en abrigos y trajes sastre. Estricta moralidad, **Neptuno número 81** La señora Isolina González, titulada por el «Sistema Méndez», ofrece clases a domicilio y en su Academia, situada en San Rafael esq. a Lucena. (letra C.)

EXTIRPACION
De los vellos de la cara muslos, piernas, etc., por medio de la electricidad. Tratamiento definitivo y garantizado. Señora Alexander. Calle Tercera número 381, entre 2 y 4, Vedado, Habana.

TRAJES DE NIÑO Y CABALLERO, que no le sirvan, los arreglo de último modelo. Precios económicos. Hago a plazos y contado. Voy a domicilio. San Nicolás 21. Juan González, teléfono A-7095.

ENSEÑANZAS

75. PROFESORAS-PROFESORES

OBSEQUIO PASCUAS EXCLUSIVAmente hasta jueves. Su porvenir por 1 peso. Corte ortografía, mecanografía, taquigrafía, aritmética. Ambos sexos. Tratar de 3 a 4 y 8 a 10. Obispo 113, altos.

JOVEN DE MORALIDAD, SABE francés italiano y alemán, desea conversaciones en español o cambiar cualquiera de sus idiomas. Preferentes a señoritas o familia, sin pretensiones. Escribir: D.L. 23.500, Correa, calle C. Vedado.

ENSEÑANZAS

75- PROFESORAS-PROFESORES

ACADEMIA DE CORTE Y COSTURA
Sistema «Cuba». Hágase sus trajes, mientras aprenda por el método más sencillo y rápido. Clases a domicilio. Ttulos al mes. Aguacate 17, A-7409

OBSEQUIO DE LA ACADEMIA DE COMERCIO

LUIS B. MORALES
Los que presenten quince centavos en sellos, recibirán una Aritmética Mercantil práctica. Clases: Teneduría de Libros, Taquigrafía, Ortografía de Inglés Cases de Mecanógrafía: $1.00 mensual, una hora. Clases individuales, Lealtad 141, entre Salud y Dragones.

APRENDA CORTE Y COSTURA
El sistema Alemany Nacional es la preparación más sólida y útil para la mujer. Estudios que ofrecen garantías, modernos completos, fáciles y agradables. Hágase profesora titular en el Instituto «La Central» San José 9, Inventora: Matilde A. Vda. de Raurell, o aprenda en las sucursales, por mis competentísimas profesoras graduadas; Sra. de Orfilia, Luz 26, señora Landa Colón No. 3, Sra. Romero, Santa Amalia, Arnao y Agramonte; Sra. Juanita, Marqués González 29; señora de Alfonso, Jovellar 39 entre M y N; Srta. Hortensia, Atocha 6, Cerro; Sra. Matutina, Alejandro Ramírez 18 B, Sra. Luz, Enrique José 71½, Camagüey; Sra. Vda. de Faguet, Colón 7, Colón; Srta. Marina Bello, Madruga; Srta. Luisa Ayllón 331, Cárdenas; Srta. Isabel González Avenida la esquina 30 Miramar, Marianao; señora Bibita Rodríguez, central Hershey, Cabañas; señora Cedelina Cruz, Luyanó 249; Srta. Hilda Sierra, Casa Blanca; Srta. Julia Calderín, General Lee No. 47, Marianao; Srta. Josefina, Baños y 23, Vedado Srta. Soler, Infiesto 30, Perico; Sra. de García; 12 entre B y C, Almendares. Clases por correspondencia, teniendo la exclusiva de dar grandes ventajas lucrativas a mis Academias. Todas cortan moldes y trajes a la medida. Vendo métodos modernos con grabados y explicados, al alcance de todas las inteligencias, la oportunidad que brindo hoy. Infórmese y remita sobre y sello. Nota: Toda la que esté graduada de otro antiguo sistema y desee mi moderno Sistema «Alemany» escríbame. Clases a domicilio.

THE ENGLISH LANGUAGE CO. rrect and rapid teaching at all hours by expert of London England. Farnes Zulueta 73, altos, Room 20

FRANCES. EXPERTA PROFESORA da clases particulares y colectivas. Curso de correspondencia comercial. Prado 35 altos, entre Refugio y Genios.

INGLES, ABOGADO DE BOSTON. (Yale University Graduate). Clases colectivas; Lunes, Miércoles y Viernes, 7.15 a 8.15 y 8.15 a 9.15. También particulares. (No Spanish in class). Preguntar al portero, San Rafael, 139, entre Marqués González y Oquendo. Teléfono U.4156. (De 4 a 6 p.m.)

INGLES. COLEGIOS AMERICANOS
Aprenda inglés rápido, fácil, económicamente. Método modernísimo a base de conversación solamente. Garantía: usted podrá hablar una hora cosecutiva en inglés al terminar la segunda lección del curso. Clases individuales $5.00 por mes. Language Research Institute of New York. Profesor Richardson. Representante colegios americanos al alcance de todas las fortunas. Preparación especial en inglés para entrada en los mismos. Lunes, Miércoles y Viernes. Manzana de Gómez 528.

BAILES MODERNOS (TOMASIN)
Positivamente enseño, con práctica: Danzón, Son Paso Doble, Blues, Vals, Fox Trots, Tango de Salón. Voy a domicilio. Seriedad y garantía. San Nicolás 264, entre Gloria y Misión, a dos cuadras de Monte.

BAILES: PROFESORES MAURICE Y Srta. Santander. Verdaderos profesionales, procedentes de New York. Estilos modernísimos europeos y americanos: Fox, Paso doble, Son, Blues, etc. Bailes teatrales. Enseñanza rapidísima, día y noche. Precios mínimos. Visítenos sin compromiso, Acosta 79, altos. Vamos a domicilio.

PROFESORA FRANCESA GRADUAda Universidad de París da clases de francés a domicilio y en su academia. Se hacen también traducciones. Teléfono F.2658.

BACHILLERATO
PROFESORES DEL INSTITUTO EL NUEVO CURSO COMIENZA EL 3 DE ENERO.
Prepárese para los exámenes finales que se efectuarán en fecha próxima. Puede recuperar el tiempo perdido. El curso comienza el diez de Noviembre. Todas las asignaturas del Bachillerato, explicadas por profesores del Instituto. Cuotas módicas. También se cursan las asignaturas de la Escuela Profesional de Comercio. **Academia Rabiña**, Neptuno y Manrique, altos. Teléfonos: A-8222 y M-7849

INGLES, TAQUIGRAFIA (INGLESA y española), Teneduría, Cálculos Mercantiles, Aritmética, Algebra, Caligrafía, Mecanografía y Ortografía. Enseñanza a domicilio, por el Profesor F. Heitzman. Monte 103, altos. M-9247.

ACADEMIA RABIÑA
EL NUEVO CURSILLO COMIENZA EL DIA PRIMERO DE DICIEMBRE BACHILLERATO
Clases individuales: Inglés, Francés, Alemán, Taquigrafía «Pittman» y «Gregg» Mecanografía, Ortografía, Teneduría de Libros, Correspondencia Comercial y Aritmética. TAMBIEN CLASES POR CORRESPONDENCIA. Ingreso E. de ngenieros, Arquitectos y Veterinaria. Curso de Procurador. **Pida Prospectos: Neptuno 78 y 80, altos, esquina a Manrique. Telfs. M-7849 y A-9222.**

76. COLEGIOS

SE ENVIA GRATIS
Interesante prospecto ilustrado del Colegio de Escolapios de Guanabacoa Habana. Plantel de primer orden, establecido desde 1857. Pídalo simplemente en una postal dirigida al P. Rector de dicho Colegio.

ENSEÑANZAS

76— COLEGIOS

INSTITUTO "10 DE OCTUBRE"
Avenida Diez de Octubre (Jesús del Monte) número 342. Teléfono: I-5710. Bachillerato, Preparatoria, Sexto Grado, Comercio. Fundado y dirigido por los siguientes catedráticos del Instituto: doctores Betancourt, Calajell, Calzadilla, Castellanos, Escalona, García Menéndez, García Tudurí, Lazo, C. Rabiña, Paz, Rodríguez, M. Rabiña y Rodríguez Díaz. Precios especiales para los alumnos del Instituto de La Habana.

COLEGIO CABALLERO
Para cursar alumnos de uno y otro sexo los seis grados de Enseñanza Elemental y Preparatoria, para ingreso de Segunda Enseñanza y Escuelas de Comercio. Tres edificios de planta alta y uno bajo, dedicados a aulas. 328 alumnos matriculados en este curso, son atendidos por 21 profesores de reconocida competencia.

SAN RAFAEL Y OQUENDO

ALUMNOS DEL INSTITUTO
Matricúlese en el nuevo cursillo de BACHILLERATO en la ACADEMIA «BRAVO». Clases poh Catedráticos del Instituto. Laboratorio para prácticas de Física y Química. Cuotas: Preparatorio, Primero y Segundo Año: $4.00. Tercero y Cuarto Año: $5.00. También cursos especiales para ingreso en las Escuelas de Ingenieros, Veterinaria y Normales. Contabilidad Ortografía, Mecanografía y Taquigrafía Pitman y Gregg, (inglés y español). Neptuno 199 y 198, entre Belascoaín y Lucena. U-2627.

...RES GENERAL

"EL CASTILLO DE FARNES".
Acabamos de recibir sidra natural, chorizos asturianos y de Cantimpalo, de la clase más selecta; embuchado La Sierra, jamones, queso de Cabrales y Manchego, etcétera. Háganos una visita y deléitese comiendo en nuestro restaurant sito en Monserrate y Obrapía. Telf. M-4225.

ALQUILERES

79— HOTELES

Hotel Roosevelt
AMISTAD Y SAN MIGUEL
$50 mensuales — Matrimonios con tres excelentes comidas.
Apartamentos para familias Todos con baño privado. Elevadores día y noche.

HOTEL "VANDERBILT"
Lo más alto, saludable y económico. Neptuno 309, esquina Mazón. Habitaciones de esquina, con baño privado, propias para quien convenga vivir cerca Universidad o los Hospitales Calixto García y Mercedes.

HOTEL NEW YORK
Dragones 16, al lado Cuban Telephone, 100 habitaciones, baños privados, agua caliente, elevador. El más propio para familias del Interior. Máximo en comodidad, por mínimo precio. Abónese diario y por meses. Grandes rebajas. **Los mismos dueños del Hotel «Boston».**

HOTEL ANDINO
S. LAZARO 490, ESQ. M. U-2553
Unico en su clase. Moderno, céntrico, amplio, freeco, saludable, frente Universidad. Conviene para los que necesiten viver cerca de los hospitales Calixto García o Mercedes. Habitaciones con baño privado, balcón, hermosa vista. Con 3 excelentes comidas: $45.00, matrimonios. Una persona, desde $26.00. Apartamentos con o sin muebles y asistencia. Precio sin competencia. Garage propio y ascensor. Esmerado servicio en mesas separadas.

HOTEL SAN CARLOS
HABANA
Egido frente a Monte.
A 20 pasos de Muralla y Bernaza.
Precios de habitaciones:
$0.80, $1.00 $1.25, $1.50 y $2.00
Por un mes con comida
Una persona $30 a $40
Matrimonio $50 a $60
Comida española y criolla, a selección. Servicio esmerado. Hay apartamentos para familias, muy cómodos.

TROTCHA
CALZADA Y DOS, (VEDADO)
Economía, confort, seriedad. Frescas habitaciones con baño privado y todo servicio, rodeado de jardines. Una persona: $35.00. Dos personas, desde $55.00. Telf. F-2383.

ALQUILERES

79— HOTELES

HOTEL "IDEAL ROOM"
PRADO 93-B., (POR PASAJE)
¿Desea vivir en casa tranquila, mejor que en su propia casa? Visite esta gran casa, aunque sea por curiosidad. Por dentro, la mejor. Precios para matrimonios, con comida y toda asistencia, desde $35.00 a $45.00. Hay apartamentos de dos habitaciones, con balcón y baño a Prado. Exíjense referencias de moralidad y pago.

HOTELCOLONIAL
SAN MIGUEL 62, CASI ESQUINA GALIANO
Residencia para familias. Apartamentos y habitaciones: baño privado, elevador día y noche. Restaurant en octavo piso. Cocina criolla y española, con carta. Moralidad. Telf. A-6958.

THE SAVOY
F. Y 15, VEDADO
Telf. F-6616.
Situado en un lugar alto del Vedado. Con fácil y frecuente comunicación, con la Ciudad y Repartos. Rodeado de jardines. Con 600 metros de hermosos portales. Las habitaciones tienen ventilación directa, teléfono, baño privado, con agua fría y caliente. Precios moderados, incluyendo tres excelentes comidas. El servicio en mesas separadas, para cada familia.

80— CASAS DE HUESPEDES

CASA DE HUESPEDES «LA REINA», Reina 20, esquina a Rayo. Se alquilan hermosas habitaciones y departamentos interiores o con balcón a la calle, con baños privados y servicio. Agua caliente. Comida inmejorable. Un departamento en la azotea, independiente, con sala, comedor, 2 habitaciones y servicio.

81— CASAS DE COMIDAS

SE SIRVEN COMIDAS A DOMICIlio esmerado servicio y precios módicos, también se admiten abonados al comedor. Neptuno 31, altos, teléfono M-1236.

SERVIMOS CANTINAS A DOMICIlio: una persona 40 centavos; dos 60 centavos. Servicio rápido y hora fija. Pruebe y será nuestro cliente, Reina y Angeles, (bar «El Polo»). Hablen con el cocinero.

82— APARTAMENTOS

CASAS-APARTAMENTOS RECIENtemente pintados, modernos, ventilados, dos cuartos, sala, comedor, precioso baño intercalado, cocina y baño de criados. Precios razonables. Edificio «Padrón». Neptuno 251, teléfonos U.5158 y U.5402.

83— DEPARTAMENTOS

ALQUILO HERMOSO DEPARTAmento con luz, teléfono baño privado y balcones a la calle. Zanja 65 esquina a Cerrada del Paseo, altos. Precio: 22 pesos.

84- HABITACIONES

UNA O DOS LINDAS HABITACIOnes anexa al baño magnífico, casa familia respetable, moderna, fresca. También sala, recibidor, própia profenional. San Nicolás 46, primer piso, 9 a 12 y 1 a 5.

EN GALIANO No. 22 Y 72, ALTOS, casa de huéspedes se alquila una habitación con balcón a la calle y lavabo agua corriente, excelente comida. Teléfono A-7747.

REINA DOS SEGUNDO PISO DEREcha, casa porticular tranquila y decente alquila dos habitaciones muy cente olquila dos habitaciones muy ventilladas a personas serias. Baño anexo. Teléfono, mutuas referencias.

ALQUILO HERMOSA HABITACION en casa de moralidad a señora sola u hombre solo, se piden y dan referencias, no hay más inquilinos, Aguila No. 122, altos por Estrella, puerta izquierda

ALQUILO HABITACION HABANA 146 entre Muralla y Sol, primer piso.

MALECON 37, ALTOS, ENTRE CRESno y Aguila, hermosa habitación con terraza al mar, muebles o no, agua corriente, teléfono, casa decente, otra con gâlería lado baño completo.

INQUISIDOR 25 ESQUINA A LUZ, alquilo amplias habitaciones, $5.00 hasta $8.00. Casa de orden ,sólo a personas de moralidad.

ALQUILO VENTILADA HABITAción con lujoso baño a matrimonio u hombres solos, cerca Malecón y Barrio Comercial, e xcelente comida. Llame al A-9856.

SE ALQUILAN DOS HABITACIONES juntas o separadas, con baño privado a profesional u hombre solo. Unico inquilino. Lealtad , bajos, teléfono A-6566.

HABITACION A LA CALLE, OTRA interior, casa decente, con limpieza luz, agua abundante; todas las líneas de vehículos por el frente. Preferimos hombres. Neptuno 57.

IDEAL PARA MATRIMONIOS:
Prado 99, frente al Capitolio. Habitaciones modernas, con baño privado y closet. Agua caliente y fría, a todas horas. Excelente comida. Gran confort y limpieza. Estricta moralidad.

SE ALQUILA EN CASA DECENTE una habitación muy grande y otra chica con todo servicio. Calle 17 No. 170 entre J e I. Vedado.

EN REVILLAGIGEDO 23, ALTOS, se alquilan habitaciones, casa de familia de toda moralidad, se da comida si lo desean.

ALQUILERES

84— HABITACIONES

HOTEL «PROVIDENCIA», OBRAPIA número 99. Se alquilan habitaciones amuebladas, por meses y por día. Frescas y cómodas, con baños intercalados. Agua fría y caliente, día y noche. Obrapía 99. Telf. A-9189.

SE ALQUILAN ESPLENDIDAS HAbitaciones con balcón para la calle y baño intercalado. Neptunuo número 45.

PRADO No. 19, 2o. PISO, FAMILIA particular alquila una habitación amueblada y con lavabo de agua corriente.

MANRIQUE 123 ENTRE REINA Y Salud. Departamento vista calle y habitaciones espléndidas planta alta y baja. Lavabos agua caliente, solo con asistencia. Moral absoluta. Teléfono A-6288.

GALIANO 103 ENTRE SAN JOSE Y Barcelona, habitaciones espléndidas con lavabos, agua caliente abundante, hermosa terraza. Solo con asistencia. Moral absoluta. M-7380.

AGUILA 133, ALTOS, ENTRE SAN José y Barcelona, alquilo una hermosa habitación con vista a la calle y toda asistencia. Moralidad, limpieza y buena comida. Precio económico. Agua caliente, baño.

HABITACIONES CON VISTA A LA calle con baños calientes en todas horas. Precios económicos con o sin muebles. Calle San Miguel No. 1b, entre Industria y Consulado.

VEDADO: LINEA 91, ESQUINA A Seis. Familia honorable alquila hermosísima habitación, esquina brisa. Está dividida y caben cuatro personas, da a hermoso portal. Servimos magnífica comida. Precio reducido. F-5632 y F-3569.

MANRIQUE 120, ENTRE DRAGOnes y Salud. Alquilo frescas habitaciones con agua caliente, propias para matrimonios sin hijos u hombres solos. Casa de orden y buen aspecto.

"EDIFICIO CUBA", SEIS PISOS,
Empedrado número 42. Se alquilan amplias y ventiladas habitaciones, muy baratas, elevador, lavabo, luz toda la noche. Orden y moralidad. Teléfono M-5113. B-4

85— NAVES Y LOCALES

¡COMERCIANTES! AQUI TIENEN EL LOCAL PROPIO PARA SU NEGOCIO
DAMOS CONTRATOS POR AÑO
Aguacaote 27.
Genios y Morro
Marina No. 2 Edif. Carreño.
Pasaje Infante esquina Mayía Rodríguez.
A. Ramírez núm. 4.
Cruz del Padre núms 2 y 6.
Dragones núm. 64, esq. a San Nicolás.
Inquisidor núm. 30, bajos.
O-Farrill y J. A. Saco.
O-Reilly núm. 29, esq. a Habana.
San Lázaro y Galiano.
Doce y 23.

GENIOS ESQ. A MORRO

SE ALQUILA LA CASA SAN CARlos 31 esquina Palatino para establecimiento, precio módico. Informan en teléfono M-9901 Martínez o en Obispo 69 esquina Habana.

DOS MAGNIFICOS SALONES SE alquilan para comisionista, depósito de mercancías, taller en la calle Obispo 127, primera cuadra. Magnífico lugar.

TENIENTE REY NUM. 13
Propio para establecimiento o almacén se alquila el piso bajo de esta casa. Llaves e informes: San Pedro 6. Telfs. F-1269 y A-9619.

SE ALQUILA FLORIDA 77 PARA almacén, pequeña industria o paro guardar dos automóviles y local para familia, 15 pesos, llave 79, informan Salud 145. Rastro.

GRAN LOCAL ESQUINA CENTRICO edificio moderno para lechería, carnicería o bodega pudiéndose estender si es necesario Oquendo y Peñalver Informes teléfono F.2225.

O.REILLY 22
Propio para establecimiento, se alquilan los bajos de esta casa. Las llaves e informes: San Pedro número 6. Telfs. A-1269 y A-9619.

ALQUILO LOCAL
O-Reilly No. 86 entre Villegas y Monserrate, 9 ms. por 26 de fondo. Informan: Aguila 27, Barreiro.

SE ALQUILA PRIMELLES ESQUIna San Cristóbal Cerro amplio local para establecimiento, tiene vivienda para el dueño Precio situación, todo acabado pintar Informan Buenaventura 48. X.1261.

OBRAPIA NUM. 51
Se alquilan dos locales, propios para almacén. La llave en Obrapía 42. «La Caoba». Informes: San Pedro 6. Telf. A-9619.

MONTE 192, FRENTE CINE «VIOta», entre Rastro y Cuatro Caminos. Se alquila gran local para cualquier giro. También locales chicos. Informan: Bomba «Prat», Monte número 429.

SE ALQUILA UNA NAVE DE 168 metros en Aguacate entre Teniente R y y Muralla, buen precio. Informan Telf. M-1627.

87- HABANA

PARA INDUSTRIA O COMERCIO,
se alquila espaciosa casa, Cuba 142. Llave en Cuba 154. Informes: Concordia 13, bajos. Telf. M-1024.

ALQUILO SEGUNDO PISO, IZQUIERda, Alambique 23: sala, comedor, dos habitaciones. Informan: M-1091.

ALQUILERES

87- HABANA

ECONOMICAS
Casas de sala, saleta, comedor, 2 3, 4 y 5 habitaciones, baño intercalado, cocina, cuarto y servicio de criados, en los mejores lugares de la Ciudad.

HABANA	
Subirana núm. 48, bajos y altos, casi esquina a Peñalver	$ 25.00
Cuba y Tejadillo	37.00
Genios esquina a Morro, altos	35.00
Dragones núm. 12	15.00
Peñalver núm. 116, casi esq. Subirana	15.00
VEDADO	
Séptima esquina a Primera, reparto Buenavista	$ 25.00
Línea núms. 209 y 211, entre G. y H.	77.00
Trece núm. 6, esquina a M.	22.00
C. núm. 272 y 274, entre 27 y 29	12.00
VIBORA	
Pasaje Infante, entre Mayía Rodríguez y Goicuría	15.00
Santa Irene núm. 88	15.00

OFICINA, GENIOS ESQ. A MORRO
TELEFONO: M-6747

Marina No. 2
Habitaciones amplias y ventiladas, desde $8.00 y $10.00; pequeños departamentos de sala, 1 y 2 habitaciones, baño y cocina, desde $15.00 y $20.00; y grandes Departamentos con sala, comedor, 3 y 4 habitaciones, baño intercalado, hall, cocina, pantry y cuarto y servicio de criados, desde $25.00. Vista al mar y mucho fresco, Edificio Carreño. Telf. U-1447.

SE ALQUILAN MODERNOS BAJOS Sn Joaquín 132, cerca de Cristina, sala, comedor, tres cuartos, baño completo, cocina, patio grande. Precio: 22 pesos. Informes: Roca, Droguería de Sarrá.

GLORIA 179 ENTRE CARMEN Y Figuras, casa sala, saleta, y 4 cuartos cocina, lavadero, patio y traspatio, es caleza azotea Verla a todas horas. Informes en la misma.

ALQUILO LUJOSOS ALTOS HOSPItal esquina Jovellar, cuatro cuartos con balcón a la calle, sala, comedor, baño losa intercalado, cocina gas pantry, cuarto servicios criada, baratos. Informan en bodega.

$50 ALTURAS DE LA UNIVERSIdad, 27 entre J y K, número cinco, hermoso chalet dos plantas, cinco grandes habitaciones y demás comodidades. Agua siempre. Informes: F-3600.

CRISTO 23, ALTOS MODERNOS, PROpios para dos familias con sala, antesala, comedor, tres cuartos, baño completo y en la azotea dos cuartos grandes, uno csico baño completo, cuarto y servicio de criados. Llaves en el 33.

SE ALQUILA, MONTE 64, SEGUNdo piso. Informan en el primero: sala, saleta, cuatro habitaciones, comedor, doble servicio y cocina.

CONDESA 33, SEGUNDO PISO, CAsa moderna, propia para corta familia: sala, recibidor, 2 cuartos, saleta al fondo, baño intercalado completo, cocina con calentador. La llave en los bajos.

AGUIAR No. 10, MODERNO PISO, sala; comedor; tres cuartos; baño intercalado; cuarto y servicio de criados; galería cubierta. Precio: 40 pesos. Informes en la misma.

BLANCO 11, ALTOS ENTRE TROcadero y Colón. Se alquila, informes F-3473 la llave en el bajo.

INDUSTRIA NUM. 27
Entre Refugios y Genios, se alquila el piso alto de esta casa, con comodidad para regular familia: tres habitaciones, sala y saleta, en los altos; y dos, en la azotea. Llaves e informes: San Pedro número 6. Telf. A-9619. Dr. Arturo A. Vázquez.

CARDENAS 41, ENTRE APODACA Y Gloria se alquila planta baja sala, comedor y cuatro cuartos, servicio criados, patio y traspatio, baño cocina amplia, moderna.

SE ALQUILA O SE VENDE
Casa vacía, reformada y pintada: sala, saleta, 3 grandes habitaciones, cocina, servicios y lavaderos, San Ignacio 83, esquina a Merced. Llave bodega, al lado. Informan: Zanja 69 esquina a Gervasio.

PARA PRIMERO DE ENERO DE
enero, se alquila la planta baja, de Prado 39, esquina a Refugio, queño. Para más informes, en la propia para un establecimiento pemisma.

ALQUILO ALTOS MODERNOS DESagüe 69 sala, comedor, 4 habitaciones, baño intercalado, servicio criados, cocina, galería. Agua garantizada. Alquiler 30 pesos. Llàves Desagüe 55, casi esquina Oquendo.

SAN PEDRO NUMS. 24 Y 26
Se alquilan los hermosos altos, derecha e izquierda, y bajos de esta casa, frente a la brisa y a la Plazoleta de Luz. Cuenta con comodidades para larga familia, bufete, consultorio, consignación de vapores, etc., etc., y amplias habitaciones, en la azotea. La llave informes: San Pedro número 6. Dr. Arturo A. Vázquez. Telf. A-9619.

SOL NUM. 2
Se alquila el primer piso de esta casa, con sala, 4 habitaciones, comedor al fondo. Llaves e informes: San Pedro 6. A-9619.

EN LO MAS CENTRICO DEL VEDAdo, calle 19 número 521, entre 16 y 18, a una cuadra de 23 y dos de 12, se alsuila una magnífica casita interior, altos, compuesto de sala, dos habitaciones, cocina, terraza servicio y ducha. Precio: 14 pesos. Informes: Teléfono F.4271. La llave en la casa del frente.

88— VEDADO

VEDADO. A No. 242 ESQUINA A 25 Alquilo casa portal, sala, comedor 3 habitaciones, cocina gas, llave al lado. Informan de 2 a 5 Neptuno 56, efectos eléctricos o Avenida 2a entre 6 y 7 reparto Buenavista.

ALQUILERES

88— VEDADO

VEDADO. CALZADA No. 56, ESQUIna F, se alquilan altos y bajos, por separado. Se componen: jardín; portal; recibidor; sala; comedor; seis cuartos; doble servicio;; cuartos y servicios de criados, garage. Precio: 85 pesos cada piso. Informes en la misma.

ALQUILO CALLE M ESQUINA 27, Vedado, piso alto, moderno, decorado, sala, recibidor, hall, cuatro cuartos; baño intercalado; cuarto de criado. Informes: F.3871.

ALQUILO EN LO MEJOR VEDADO 21 entre B y C hermosa y espaciosa casa con gran patio frutales jardín y portal, precio razonable. Verse únicamente de 3 a 5.

CALZADA 39, H Y G. SE ALQUIlan 2 magníficos apartamentos con todo servicio a precio de situación. Se toman y dan referencias. Telf. F-6784

SE ALQUILA VEDADO: DIECINUEve número 505, entre Catorce y Dieciseis, apartamento bajo: sala, comedor, dos cuartos, baño intercalado, cocina y patio. Informan en la misma.

CALLE F. No. 15
ENTRE NUEVE Y CALZADA
Chalet moderno, seis cuartos, servicios. Informan en la misma de 9 a 11 y de 1 a 5. Teléfono F-3061. Precio 125 pesos mensuales.

27 NUM. 9, VEDADO
Entre Marina y Hospital. Se alquila el piso bajo de esta moderna casa, dotado de 3 habitaciones, sala, saleta, dos al fondo y baño intercalado. Para más informes: San Pedro 4. Telf. A-9619.

SE ALQUILA EN LO MEJOR DEL Vedado calle K No. 7, altos, entre 9 y 11, sala, recibidor, hall corrido, 5 cuartos 2 baños. Pantry, Cocina, cuarto para criados, garage y Terraza. Informan F-6905, la llave enfrente

BAJOS Y ALTOS INDEPENDIENtes 186 calle C, garage, jardín doble servicio, baños lujosos, tres habitaciones, calentadores, bonitos comedores, salas, agua abundante sombra, brisa, perfecto estado.

89— CERRO Y PALATINO

PROPIA PARA INDUSTRIA COLEgio sociedad o familia numerosa se alquila la caso Atocha 1, Cerro, tiene tres salones una nave, varias habitaciones y cuartos de baño y mucho terreno y arboleda. Informes teléfono I-5505.

90—MARIANAO Y SUS REPTOS.

$15.00 EDIFICIO «CAMPANA», CALzada de Columbia esquina Godínez loma apeadero Ceiba, tranvías Vedado Marianao. Una cuadra tranvías y guaguas.

LA LISA, SAN JOSE Y LA PAZ. COmoda casita, propia para familia corta, con gran terreno al fondo y costado. Precio: 18 pesos. Informes en la misma.

REPARTO MIRAMAR, DOS ESQUIna a Tercera Avenida. Hermosa residencia, rodeada de jardines, lujosa y completamente amueblada. Gran living room, estilo italiano, foyer comedor, sun porch, repostería, cocina, departamento criados. Altos: saleta, cuatro hermosas habitaciones, closets, 2 baños, 3 terrazas y garage para dos máquinas

AMPLIACION DE ALMENDARES: Alquilo moderna y cómoda casa, 4 habitaciones, portal, sala, hall, comedor, baño completo caliente, garage, servicio de criados gran patio; 35 pesos calle Nueve entre Novena y Décima Avenidas. Informan en la misma

ALTURAS DE ALMENDARES CHAlet tres habitaciones, garage etc. alquilo en Avenida de Almendares No. 19. Informan: U-4584, Ortega.

91— J. DEL MONTE Y LA VIBORA

SE ALQUILA: HERMOSO CHALET dos plantas, esquina de fraile, pisos mármol, dos baños, seis habitaciones garage, tres cuartos y dos baños criados, Milagros 97, esquina Luz Caballero, Víbora.

ALQUILO A $8 CON LUZ CASITAS interiores dos habitaciones, cocina, baño y patio independiente. Villegas 124 entre Lawton y Armas, una cuadra guaguas y tranvías.

SE ALQUILA PISO ALTO COMPUESto de terraza, sala, cinco cuartos, baño, comedor, cocina y cuarto de criados con su servicio. Altarriza No. 1 casi esquina a Calzada de J. del Monte, a dos cuadras de la Iglesia. Informes en los bajos. Teléfno I-3418.

VIBORA: CALLE OCTAVA 39, ESquina Avenida de Acosta. Se alquila cómoda casa, de jardín, oprtal, sala, hall, cuatro habitaciones, baño completo, comedor, cocina, cuarto y servicio de criados. Informan: M-6112. La llave en Octava 37.

PARA LARGA FAMILIA
Sanatorio. Se alquila el Palacio Godoy (dos plantas), rodeado de una manzana arboleda, de 8,000 metros, en la parte más alta del Reparto Víbora Park: 75 pesos. F-4024.

VIBORA: JOSE MIGUEL PARRAGA, esquina Luis Estévez. Magnífica residencia, de una sola planta, propia para dos familias, doble baño intercalado, amplio garage, jardín al frente. Llaves en Luis Estévez número 5. Informan en Obispo 16, altos.

FLORES ENTRE SAN BERNARDIno y Santa Irene. Con portal, sala, recibidor, cuatro cuartos, baño comedor al fondo, servicio de criados y comodidades. Puede verse de 4 a 5 y media.

92— STOS. SUAREZ Y MENDOZA

SE ALQUILA UNA CASA NUEVA, San Leonardo No. 39, entre San Nndalecio y San Benigno, 2 cualdras de la Calzada. Portal, sala, 3 cuartos baño intercalado completo, comedor al fondo cocina y gran patio. Informan al fondo

FLORES 98, ALQUILO CASA MOderna acabada pintar con sala, recibidor; 3 cuartos; comedor fondo; baño completo; cocina y servicio criados. Teléfono M.3602 llaves: Santos Suárez 36.

94- LAWTON Y BATISTA

ALQUILO EN LAWTON ALTOS DE Tejar y San Anastasio casa dos cuartos, sala, cocina y demás servicios. La llave en la misma, de 1 a5. Informan teléfono U-6673.

95- A. APOLO Y CALABAZAR

SE ALQUILA UNA FINQUITA DE recreo en la parte más alta de Calabazar, 30 minutos de La Habana, frente Carretera: casa mampostería, jardín, portal, sala, 4 cuartos, baño intercalado, comedor cocina, agua caliente y fría, pisos mosaicos, terraza y garage. Muy barata. Informe su dueño, en Teniente Rey 83, Teléfono: A-8731 Sr. Pernas.

98— ALQUILERES VARIOS

ALQUILO UN GABINETE PARA consultas, precio módico 10 de Octobre 464 frente al cine Tsca.

DENTISTA: SE ALQUILA GABINEte con unidad electro-dental, por horas o todo el día, precio módico. Lealtad 44, bajos Teléfono A-6566.

SOLICITAN

99. SOLICITUD DE ALQUILERES

PARA VIAJANTE AMERICANO CON su hija se necesita una casita amueblada en la Habana o en los repartos que tenga dos habitaciones, un living room, baño y cocinita. Pagarías hasta $50.00 mensuales. Informan Teléfono M-6843

SE SOLICITAN

102— AGENCIAS DE COLOCACIONES

AGENCIA BEERS: SE SOLICITA GOverness americana, inglesa: 35 y 40 pesos; criado de comedor, español: $30.00; taquígrafo en inglés y español: $125.00. Plaza de La Catedral 16: M-7730.

«LA HABANERA» U-1880. SE SIRcamareras, jardineros, chauffeurs y toda clase de servidumbre, con referencias .Incluso para el interior. Neptuno 255, esquina a Espada.

"LA MATANCERA": A-7740
Servimos rápidamente criadas, cocineras, choferes. Toda clase de servidumbre y empleados de ambos sexos, con referencias. Sol 111, entre Egido y Villegas.

103- CRIADAS Y CRIADOS

SOLICITASE MUCHACHITA, DE 12 a 14 años, para los quehacéres de la casa, Santa Irene 39, entre San Benigno y San Indalecio.

104- COCINERAS Y COCINEROS

SE SOLICITA UNA COCINERA, DE mediana edad, que sepa cocinar, blanca o mestiza. Que duerma en la colocación y sea estable y con referencias. Sueldo: 8 pesos, Prado 11.

108- PROFESORES

PROFESORA DE INGLES. PARA una hora de clases en la Academia Comercial de Muralla 51. Presente Referencias.

114- AGENTES Y VENDEDORES

SE SOLICITAN PERSONAS DE AMbos sexos, para vender artículos de culares, requisitos aportar garantías. Lamparilla 69, bajos, de 2 a 5, señor Doñorro.

PARA LA HABANA E INTERIOR de la Isla, necesitamos vendedores activos ganando magnífica comisión por adelantado. Artículo fácil, atractivo y útil. Gorriarán y Michelena, edificio La Metropolitana 809, Habana.

SOLICITO AGENTES RESIDENTES en el interior y quieran ganar 5 pesos diarios, artículos nuevos, 40 por 100 comisión. Informes y muestras 20 centavos sellos. M. L. Díaz, Figuras 3 C, Habana.

117. SOLICITUDES VARIAS

NOTARIO DEL INTERIOR, PERmutaría con Notario de La Habana, por motivo de salud. Castellanos: A-9223.

SE SOLICITA UNA DEPENDIENdienta para la venta de vestidos y sombreros. Tiene que ser competente Amistad 31 y 33.

SOLICITO MATRIMONIO ESPAÑOL sin hijos para encargado casa inquilinato con garantías y que conozca mecánica. Informan: Amistad 130, altos, de 11 a 1.

SE SOLICITA UN HOMBRE CON experiencia comercial en el ramo de papelería e imprenta. Si no tiene experiencia y buenas relaciones no se presente Muralla 77.

SE OFRECEN

118- CRIADAS Y CRIADOS

SE DESEA COLOCAR UN BUEN criado de mano español práctico en el trabajo sin prete nsiones, con buenas referencias. Teléfono M-8633.

DESEA COLOCARSE UN CRIADO de mano español de 37 años, sirve a la rusa, plancha ropa de caballeros, sala al campo, no tiene pretensiones, ha servido en buenas casas. U-1880.

CRIADO MONTAÑES HABITUADO A todo servicio fino desea colocarse casa particular o limpiar oficinas, sirve a la rusa, buenas cartas recomendación de familias conocidas. Teléfono: M-7053.

SE OFRECE UN BUEN CRIADO DE mediana edad, acostumbrado ad trabajo fino y lo mismo para portero o sereno, tiene referencias de las casas en donde ha trabajado. Informan por la tarde de 2 a 5 telf. A-6968.

SE DESEA COLOCAR UNA JOVEN, de color, para criada de mano Sabe cumplir con su obligación y tiene referencias. Informan: Dragones número 7. Telf. M-4671.

119- COCINERAS Y COCINEROS

DESEA COLOCARSE COCINERA ESpañola experta toda clase cocina y repostería; no se coloca menos de 15 pesos; sólo para la cocina; no duerme en la colocación, y tiene referencias de buenas casas. Teléfono M-1637

SE OFRECE UN COCINERO REPOStero chino, sabe cocinar muy práctico española y criolla, cumple con su obligación, tiene referencias de casa particular. Calle Reina 73, teléfono A-9621, por Francisco.

SE OFRECE MUCHACHA DE COlor para cocinera o criada, otra para criada o manejadora. Sra. Rodríguez I-3552.

UN ASIATICO COCINERO Y REpostero desea colocarse en casa particular, sabe cocinar a la criolla, española y francesa, sabe cumplir con su obligación y tiene referencias. Informan teléfono M-4774.

SE OFRECE BUEN COCINERO ESpañol cocina criolla, española y francesa, reposterío y pastelería agradable sazón es hombre solo, sale al campo. Tiene referencias. Antonio Vega, M-8188.

BUEN COCINERO REPOSTERO asiático, desea colocarse casa particular; cocina bien criolla, española, francesa y americana, tiene buenas recomendaciones. Informes: Reina 53 teléfono M-4374, Frutería, Mario.

SE DESEA COLOCAR UNO BUENA cocinera española, sabe de repostería, de 37 años. O-Reilly 32, habitación 3. Tiene referencias. Teléfono M-3339

F-6125 DESEA COLOCARSE UNA señora de mediana edad para cocinar con un muchacho para la ayuda de la limpieza.

MAESTRO COCINERO, CHINO FIno joven, cocina española criolla y americana, vive en Galiano 197, altos, habitación 16, teléfono A-9993, Manuel Su Cay.

MAESTRO COCINERO CHINO FIno joven, cocina española criolla y americana, vive en Galiano 107, altos, habitación 15 teléfono A-9993, Manuel Su Cay.

125- CHOFERES

DESEA COLOCARSE UN BUEN chauffeur experto toda clase máquinas y mecánica, sin pretensiones, y con esmeradas referencias de buenas casas. Teléfono M-1637.

DESEA COLOCARSE DE CHOFER o de cualquier cosa, no tengo pretensiones, teléfono M-7695 .Raul.

129- OFICINISTAS

TRADUCTOR INGLES ESPAÑOL. Corresponsal, Tomo cargo correspondenci a,en su oficina, tarifa muy razonable. Departamento anuncios clasificados, M. F.

TAQUIGRAFO - MECANOGRAFO, traductor inglés español, competente, excelentes referencias, por horas, días, noches, Iría al interior. Ayestarán No. 8 apt. 16. U-4153.

Lea ¡ALERTA! al mediodía y el AVANCE por la tarde

EL TESORO DEL PIRATA — EL ORO DESAPARECIDO

Jerry, el primero en llegar al montón donde había estado oculto el tesoro, lanzó una exclamación de sorpresa: «Scud: Tom: El tesoro ha desaparecido». En realidad, el montón de escombros había sido revuelto por alguien. Los tres se pusieron a escarbar entre los leños, conchas y tierra que lo componían.

Por mucho que cavaron y revolvieron, no pudieron dar con la más mínima señal del tesoro. Había desaparecido por completo. Scud, admirado y temeroso decía: «Ayer no más, con mis propios ojos ví aquí los restos de aquel hermoso tesoro que trajimos de Lima y del París del Sol...»

Jerry, con la ayuda de una antorcha, comenzó a buscar huellas y claves del misterio. Examinó detenidamente el suelo en toda la caverna y especialmente en los bordes del pozo. Mientras tanto, Tom salió presuroso a dar aviso a los demás de que el tesoro había desaparecido.

Barbanegra, listo a culpar a los demás de sus propias faltas, desahogó su ira con Richards, su contramaestre, por no haber puesto guardas en la caverna a cuidor el tesoro o por no haberlo hecho pasar a un lugar más seguro. Poco faltó para que de un tajo decapitara al infeliz, que había caído a tierra.

M.E.C.D. 2016

PROPONE INGLATERRA LA REDUCCION DE LAS FLOTAS EN UN VEINTE POR CIENTO

¿Tregua, paz o desastre?

Por FREDRIK NORMAN

EL proyecto de paz elaborado por el señor Maurice Petersen y el conde de Saint Quentin significa un avance de la técnica pacifista de las cancillerías.

Durante la guerra del Gran Chaco vieron la luz numerosos proyectos de tregua. No fué posible aceptar uno sólo de ellos debido a que sus autores casi siempre proponían la retirada hasta determinada línea de algunos de los ejércitos. Ningún general puede aceptar tal proposición, porque equivale a un error militar.

La minuta Petersen-Saint Quentin tiene el mérito de dejar las tropas en las posiciones que ocupan en el momento de concertarse el armisticio. Mucho me alegro de que las cancilleras de Londres y París empleen este método. La política es el arte de lo posible. Militarmente es posible aceptar esta parte de la proposición, la cual, por lo mismo, es política como proposición de tregua.

Pero aún en el caso de ser aceptado el proyecto Petersen-Saint Quentin por la Sociedad de las Naciones, por Italia y por Etiopía, no habría paz en este último país. Los incidentes de frontera que siempre ha habido continuarían con toda seguridad a menos de que la Sociedad de las Naciones tomase la resolución de poner tropas especiales para guardar la frontera convenida procedentes preferiblemente de las pequeñas naciones desinteresadas. La presencia durante dos años de tropas internacionales en la nueva frontera haría mucho por el establecimiento de costumbres pacíficas en las regiones fronterizas. Hay que recordar que ha habido traiciones, sometimientos y transacciones de todas clases y que hay quien quizás quisiera vengarse.

Como proposición de tregua sirve, más o menos modificada, la minuta franco-inglesa pero para establecer paz duradera hacen falta muchas medidas adicionales entre las cuales pudieran hallarse las siguientes:

I.—Civilización de Etiopía y organización económica del país bajo la dirección de la Sociedad de las Naciones;

II.—Pacto de no agresión entre Inglaterra e Italia definiendo el «status» naval en el Mediterráneo;

III.—Concertación del convenio aéreo planeado desde hace algún tiempo.

Mussolini se encuentra hoy en la encrucijada del camino de la paz y el de la guerra. ¿Cuál de ellos tomará? Napoleón nunca tuvo oportunidad de ser una personalidad histórica tan grande como puede ser Mussolini. El fracaso napoleónico será pequeño comparado con el desastre que seguramente espera al dictador fascista de seguir éste haciendo caso omiso de las advertencias ya dadas por los más sinceros amigos de Italia, entre ellos Su Santidad el Papa y Pierre Laval. El Duce ha dado muestras de gran flexibilidad durante el curso de su vida. Ha sido comunista. Ya no lo es. El hecho de haber predicado hasta ahora la falsa doctrina de la necesidad de la guerra quizás no le impide convertirse en gran apóstol de la paz mundial.

Pero independientemente de lo que ahora haga, servirá Benito Mussolini, «malgré lui», grandemente a la noble causa pacifista por haber dado al mundo una oportunidad de convencerse de la practicabilidad del Artículo XVI y el buen funcionamiento del sistema de sanciones económicas.

En este caso soy contrario a la aplicación de sanciones por considerar que el verdadero culpable es Etiopía, pero soy partidario decidido del sistema como tal por creer —hasta que me convenza de lo contrario— que constituye un castigo muy eficaz a cualquier nación agresora por poderosa que sea. Creo que si la Gran Bretaña hiciera una agresión injustificada a la pequeña Noruega, el sistema de sanciones económicas, aplicado contra Inglaterra, obligaría a ésta al estricto cumplimiento del Pacto de la Sociedad de las Naciones.

De seguir Mussolini su camino guerrero sin hacer caso de las proposiciones de armisticio encontrará quizás dentro de algún tiempo el pueblo italiano que su Duce, ya fracasado como diplomático por haber aislado a Italia, sólo ha logrado conducirlo a privaciones y sufrimientos completamente innecesarios e inútiles.

No me parece probable que Mussolini cometa tal error. Habiendo alcanzado ya varios objetivos militares es lógico suponer que trate de subsanar, mientras aún le queda tiempo, sus errores diplomáticos, convirtiéndose en sincero pacifista, única actitud posible para un estadista moderno, ya que el odio de la humanidad hacia la guerra aumenta constantemente. Ante tal realidad es obligatorio para los gobiernos, también para el gobierno fascista, reducir los armamentos a la cantidad necesaria para el mantenimiento del orden. Del mismo modo resulta obligatorio para la Sociedad de las Naciones tomar medidas con el fin de desarmar a Etiopía y a la China debido a la incapacidad sobreabundantemente probada de sus «gobiernos».

Habana, 7 de diciembre de 1935.

NUEVAMENTE ES CLAUSURADA LA UNIVERSIDAD DEL CAIRO

La familia del Ministro de Justicia resultó herida por las descargas de perdigones que hicieron los policías

Muchas calles han quedado intransitables al descuajar los Wafdistas los árboles para impedir lah cargas de la fuerza de caballería. El gas de las calles fué incendiado ayer

EL CAIRO, diciembre 9. (AP).—Russell Bajá, inglés que manda la policía de esta capital, ha manifestado que emplearía todos los medios a su alcance para acabar con el estado de rebelión contra la Gran Bretaña que aquí existe y, a ese efecto, ha obtenido permiso del Gobierno egipcio para proceder en consecuencia con tales propósitos. Entre los heridos por las municiones de la policía se cuentan Mohamed Pey Farid, anciano de 60 años, hermano de Anís Bajá, Ministro de Justicia, su esposa, dos nietecitos y un criado, que salieron al balcón de la casa al producirse la refriega. También fué herida Negla Hassan, de quince años, en la cabeza, en medio de la refriega entre los estudiantes y la gendarmería en la Calle Kasr-el-Lani; la muchacha tenía un herida de perdigones de la policía. Entre los estudiantes que resultaron heridos gravemente, 24 en total, uno falleció lo cual ha contribuído a encrespar aún más los ánimos.

Muchas calles han quedado intransitables al descuajar los wafdistas los árboles para impedir las cargas de la gendarmería; los estudiantes respondían a pedradas a las descargas de la fuerza pública. También hay muchos herrajes en las calles. Los nacionalistas destrozaron también las farolas del alumbrado público, inflamándose los mecheros del gas.

Los tumultuorios gritaban: «¡Muera Inglaterra! ¡Muera Hoare!», en protesta contra las palabras pronunciadas últimamente por el secretario de Relaciones Exteriores, inglés.

Se efectuaron muchas detenciones de jóvenes que apedreaban los tranvías y los autobuses. La policía recorre las calles de la ciudad en camiones, y en las afueras de la población hay prestas gruesas unidades listas a penetrar en la ciudad al menor aviso.

Los ánimos están excitadísimos. El Gobierno dispuso nuevamente la clausura de la Universidad.

En el barrio de Rhoda y en los puentes del Nilo, se han estacionado fuertes destacamentos, para impedir que los estudiantes crucen al lado de los edificios públicos, para producir nuevos alborotos.

NUEVE MUERTOS A CAUSA DEL NAUFRAGIO DE DOS BARCOS OCURRIDO EN LAS COSTAS DE HONDURAS

TEGUCIGALPA, Honduras, diciembre 9. (AP).—Nueve marineros se cree que han perecido ahogados en el temporal de ayer domingo, sabiéndose que el noveno llegó con vida a la costa.

Dos pequeas embarcaciones, cada una de las cuales llevaba cinco hombres, salieron del pequeo puerto de Balfate, en el Atlántico, el sábado, con dirección a «La Ceiba», y encontraron un temporal.

Las dos embarcaciones se hundieron y solamente uno de los tripulantes llegó a la costa.

Los Secretarios de Relaciones Exteriores de Inglaterra y los Estados Unidos protestan contra el estado autónomo en China

De un momento a otro se anunciará la creación en las dos provincias chinas de Hopei y Chahar de un estado autónomo, dependiente nominalmente del gobierno de Nankin, como resultado de las negociaciones celebradas últimamentep por el ministro de la Guerra de Nankin y los jefes del movimiento autonómico. Las dos provincias citadas tienen fronteras con el Manchukuo. En un principio se había pensado en que el nuevo estado autónomo lo formarán cinco provincias, esto es, las dos mencionadas, Suiyuan, Shansi y Shantung. Contra el movimiento autonómico que se considera una maniobra japonesa, protestaron el Secretario de Estado Hull, de Norte América (a la derecha) y Sir Samuel Hoare, Secretario de Relaciones Exteriores de la Gran Bretaña (a la izquierda).

En la Conferencia Naval, inaugurada ayer, los delegados japoneses han insistido en su demanda de paridad

Los acontecimientos y discursos del primer día de sesión demostraron que los ingleses y norteamericanos se hallan de perfecto acuerdo y que los nipones serán intransigentes

LONDRES, diciembre 9. AP. La rápida negativa de los japoneses contrastó est anoche con la sorpresa que había causado en los círculos de la conferencia naval la reacción de las demás delegaciones a la proposición de los Estados Unidos para la reducción de la potencia naval de las naciones un 20 por ciento.

La respuesta favorable de las restantes delegaciones no basta para asegurar el éxito de la conferencia de las cinco potencias que comenzó sus deliberaciones en el histórico salón de Locarno del ministerio de Relaciones Exteriores esta mañana.

Los japoneses, por conducto del almirante Osami Nagano, el jefe de su delegación, rechazaron rotundamente la proposición presentada por Norman H. Davis, por entender que perpetuaría el actual sistema de cuotas que están dispuestos a destruir a causa de que limita el poder naval japonés a los tres quintos de los que posean la Gran Bretaña, y los Estados Unidos. Contestaron a la proposición americana pidiendo la paridad que es precisamente la cuestión más peligrosa de la conferencia.

Los acontecimientos y discursos del primer día indicaron que americanos y británicos están de completo acuerdo y que el Japón está dispuesto a no transigir con la continuación de la cuota naval.

Los ingleses aceptaron en principio el plan americano. Los italianos dijeron que los estudirían detenidamente y los franceses manifestaron: «Nosotros ya hemos abogado en Ginebra por una mayor reducción».

Sin embargo, el plan americano que, según los expertos, ahorraría a los contribuyentes de todo el mundo más de mil millones de dólares en construcciones navales, sólo cuenta con poco sincero optimismo hasta por parte de los propios americanos.

Los japoneses anunciaron que son partidarios de la reducción pero que no debe mezclarse ese asunto con el de las proporcionalidades de las flotas de combate.

Una nota japonesa dice:

«Tratamos de establecer el principio inmutable de la no amenaza y de la no agresión entre las grandes potencias navales, reduciendo todo cuanto sea posible la carga inherente a la competencia de los armamentos.

«Como requisito, sin embargo, proponemos que se establezca un límite superior común para los armamentos navales de las principales potencias del mundo, porque es convicción arraigada de nuestro gobierno que solamente descartando el antiguo sistema de proporcionalidad y reconociendo la igualdad de defensa nacional para todos los países podemos llegar a un acuerdo justo y razonable en seguida».

Los japoneses, que adoptaron hoy una actitud más enérgica que lo que se había anunciado, sugirieron la abolición o la reducción drástica de los buques capitales, de los portaaviones y de los grandes cruceros.

Pero pidieron libertad para hacer submarinos, destroyers y pequeños cruceros.

Al presentar la proposición del Presidente Roosevelt para una progresiva reducción de los armamentos navales, Davis anunció que los Estados Unidos no tomarán la iniciativa en una competencia de armamentos.

«Deseamos limitación y reducciones», dijo a los delegados de las naciones que poseen más de quince acorazados. «Deseamos limitación y reducciones. No tenemos deseos de sobrepasar los límites del tratado».

El «Embajador americano» leyó párrafos de una carta que contiene los puntos de vista del Presidente Roosevelt acerca del desarme naval de fecha 5 de octubre de 1934, o sea antes de las conferencias entre la Gran Bretaña, los Estados Unidos y el Japón.

Entonces M. Roosevelt recomendaba una reducción del veinte por ciento «en el tonelaje total» existente, si era posible y de no serlo una reducción del 15, del 10 y aun del 5 por ciento y «únicamente si todo esto fracasara» un convenio para la prórroga de los tratados existentes «y por el mayor tiempo posible».

El primer ministro Stanley Baldwin propuso que se conservaran los principios contenidos en los tratados de Washington y de Londres que expirarán a fines del año próximo, pero recomendó que debieran modificarse para tener en cuenta «las modificaciones que han sufrido las circunstancias internacionales y las necesidades de las potencias individuales».

Se refirió a las «potencias navales que no están representadas aquí», indicación que, según los observadores, aludía a Alemania y a la Unión de los Soviets, a las cuales posiblemente se invitará más tarde a que participen en algún nuevo tratado.

Baldwin explicó claramente que su país concede «la mayor importancia» a la limitación, tanto de los tonelajes de las flotas como al peso y armamento de los distintos tipos de buques y recomendó un acuerdo para poner fin «a la guerra submarina sin restricciones» en lo futuro.

Francia, por medio de su Embajador en Londres, Charles Cobbin, planteó la cuestión de las limitaciones de los armamentos de tierra y aire. Cobbin abogó hasta por la reducción del tonelaje máximo y calibres de los cañones de las distintas clases de buques, pero indicó que el tonelaje total debe «elevar el problema general de las tres categorías de armamentos».

Italia, sin declarar francamente su posición, se refirió, sin embargo, a la situación de las sanciones como resultado de su guerra con Etiopía. El embajador Dino Grandi jefe de la delegación fascista, recordó a la Conferencia que «su gobierno está obligado a tener cuidadosamente en cuenta la presente situación que ha creado la actitud de muchos Estados pertenecientes a la Liga de las Naciones con respecto a su país».

Italia, dijo, no se propone abandonar por ningún motivo su aspiración de «evitar una competencia de armamentos».

El breve discurso de Nagano se considera como excepcionalmente conciliador. «Pidió un «convenio justo y razonable sobre el desarme» y apoyó la proposición hecha por el primer ministro Baldwin para impedid el «abuso» por parte de los submarinos.

Francia de igual manera se adhirió a la proposición inglesa en pro de un protocolo acerca del uso de los submarinos en tiempos de guerra y su comportamiento con respecto a los buques mercantes.

La Gran Bretaña, los Estados Unidos y el Japón están ligados por el tratado de 1930. Baldwin también anunció que Francia e Italia, como resultado de las discusiones preliminares, están dispuestas a unirse a un convenio que restrinja los sumergibles.

Sir Bolton Eyres-Monsell, primer Lord del Almirantazgo, presidió la Conferencia por ausencia de Sir Samuel Hoare, secretario de Relaciones Exteriores de la Gran Bretaña, que fué elegido presidente. Sir Samuel se encuentra de vacaciones en Suiza.

SIETE MIL HOMBRES HAN DECLARADO LA HUELGA EN UNA EMPRESA COLOMBIANA

BOGOTA, diciembre 9. (AP).—Despachos de Barranca Bermeja, dicen que los obreros de la Andian Company se han declarado en huelga en apoyo de sus camaradas de la Tropical Oil Company, o sea, un total de 7.000 hombres. No han ocurrido disturbios.

Bolivia no estima necesario adoptar nuevas seguridades

Las juzga innecesarias porque el protocolo de Buenos Aires las estipula

LA PAZ, Bolivia, diciembre 9. (AP.)—El Presidente de esta república en la reunión de hoy con los representantes de la prensa, dijo:

«Las mayores medidas de seguridad que se dice exige el gobierno del Paraguay son innecesarias, puesto que el protocolo de Buenos Aires se ocupa de ellas en su totalidad.

«Se han desmovilizado los ejércitos, se han reducido los efectivos militares, se ha creado la zona neutral, se ha reorganizado la comisión militar neutral, se restablecerá una policía en la zona neutral y se ha limitado la compra de armamentos.

«Finalmente se ha estipulado un pacto de no agresión, que se involucró dentro del protocolo.

«Bolivia jamás se ha opuesto a ninguna de esas medidas.

En una airada manifestación efectuada ayer en Peiping por seis mil estudiantes chinos se pidió la movilización del ejército y la marina para combatir la invasión nipona

Los manifesantes fueron atacados por la Policía y por los bomberos con agua helada. Hubo varios heridos y numerosos detenidos. Cerrada la ciudad para impedir que entrasen más

PEIPING, China, diciembre 9. (AP Seis mil estudiantes chinos celebraron hoy una airada manifestación contra el movimiento autonómico del Norte de China y pidieron la movilización del ejército y de la marina para hacer la guerra al Japón.

Terminada la manifestación estudiantil, los japoneses formularon una protesta.

El teniente coronel Tan Takahashi, agregado militar japonés en esta ciudad, hizo fuertes presentaciones al alcalde Chin Ten-Chun.

La manifestación estudiantil de hoy es la primera que se registra en varios años. Treinta estudiantes fueron arrestados y muchos recibieron lesiones y contusiones en la lucha que sostuvieron con la policía.

Marchando por el distrito comercial, después de haber sido disueltos una vez, los estudiantes repartían hojas denunciando el programa autonómico. Según él, decían, «China será dividida y se convertirá en una colonia».

La policía y los bomberos salieron al paso a los estudiantes arrojándoles agua helada hasta que finalmente se dispersaron. Las autoridades cerraron las puertas de la ciudad para impedir que otros mil estudiantes de las instituciones vecinas penetraran en Peiping.

A pesar de la manifestación, la agencia central oficial de noticias dice que el establecimiento de un consejo político para las provincias de Hopei y Chahar, como resultado de un compromiso, probablemente se anunciará de un momento.

Los estudiantes denunciaban el programa chino del ministro de Relaciones Exteriores japonés Koki Hirota.

Este programa, que el gobierno nacional de Nankin ha sometido estudiar, comprende las siguientes demandas:

Primero: Supresión de las actividades anti-japonesas en China.

Segundo: La cooperación de China y Japón con el gobierno del Manchukuo.

Tercero: Medidas conjuntas por los tres países contra el comunismo.

El ejército japonés continúa concentrando tropas en los puntos estratégicos del Norte de China, mientras se desarrolla una lucha partidarista entre los organizadores del proyectado consejo político de Jopeh-Chahar. Nuevos soldados nipones llegaron hoy a Tung Chow, a 15 millas al Este de esta ciudad.

Tung Chow es la capital del nuevo Estado autónomo del Este de Hopeh. El gobierno de Nankin se ha visto inundado de demandas de los chinos quienes exigen que se envíe una expedición punitiva contra el nuevo Estado que probablemente será absorbido por el de Hoph-Chahar.

El gobierno central, según se dice en los centros bien informados, ha hecho tres estipulaciones al aprobar la autonomía del consejo político de Hopeh-Chahar, que son:

El gobierno de Nankin retendrá el control sobre las relaciones exteriores, los problemas financieros y los asuntos militares y judiciales; que todos los nombramientos se harán por Nankin, y que las dos provincias no serán independientes.

En los centros japoneses se dice tales demandas se han hecho por el gobierno de Nankin únicamente para salvar el honor y que el nuevo consejo será virtualmente autónomo.

Takahashi dijo al Alcalde Peiping que las manifestaciones habían sido instigadas por dos chinos educados en los Estados Unidos, Chiang Monlin y Hu-Shih, los cuales negaron la acusación.

Hu-Shih dijo que se trataba de «una manifestación espontánea contra la separación del Norte de China.»

Según el Supremo, es constitucional la institución "AAA"

Se ventilaba el alegato de una empresa que no se avenía al pago de $81,000

WASHINGTON, diciembre 9. AP. Ante el Tribunal Supremo, el procurador general Stanley Reed, en nombre del gobierno, argumentó hoy que la A. A. A. (Agricultural Adjustment Act) se conforma punto por punto, con las determinaciones de la Constitución y que, por tanto, una legislación ilícita, encuadrada en lo que dispone la carta orgánica de la Unión.

Se ventilaba en este acto la reclamación de la «Hoosac Mills» de Massachussetts, representada por George Wharton Pepper, ex-senador por Pennsylvania, que, manifestando la tacha de inconstitucionalidad, se niega al pago de $81,000 en tasas de fabricación establecidas por la A. A. A.

—¿Quién estableció la tasa y cómo la estableció?—preguntó el magistrado Reynolds, después de haber respondido el letrado a las preguntas del magistrado Sutherland, sobre las normas establecidas por el Congreso en este caso.

Replicó el procurador que había sido el Secretario de Agricultura, con la intención de hacer percibir al campesino un «valor apropiado en cambio», por sus productos.

Después se enfrascaron en una serie de consideraciones sobre los tecnicismos del procedimiento de tasación y las reglas establecidas para su percepción.

Reed aceptó la resolución de un dictado del Supremo, por el cual ni aún los casos de urgencia excepcional autorizan al ejecutivo para aprobar leyes contrarias a la Constitución.

SALIO UN AVIADOR DE PARIS CON ANIMO DE LLEGAR A TANANARIVO

PARIS, diciembre 9. (AP).—Gastón Genin, con el copiloto A. Robert, arrancó hoy de Le Bourget, con rumbo a Tanararivo, capital de Madagascar, distante 5,300 millas, con la intención de crear un nuevo límite de velocidad en esa ruta. La primera escala será en Halfa, Egipto.

El Presidente del Brasil podrá tomar medidas para mantener orden público

RIO, diciembre 9. (AP).— La Cámara aprobó hoy la proposición de Pedro Aleixo, leader de la mayoría, por la cual el Presidente queda facultado para implantar cuantas disposiciones sean menester para la conservación del orden, cada vez que estallen actos contra el Poder Federal.

Aleixo declaró en una entrevista dada a «O Globo», que la reciente revuelta había sido maquinada por los agentes de Moscou.

Dos buques de la flota inglesa son objeto de sabotage

Las averías sufridas han demorado durante cuatro días la salida de aquéllos

LONDRES, diciembre 9. (AP).—El periódico «Evening News» dice hoy, que se ha practicado una investigación acerca de los actos de sabotaje realizados en el acorazado «Oak» y el submarino «Oberon», creyéndose que hayan sido llevados a cabo por cuatro individuos que no pertenecen a la Armada.

El Almirantazgo se ha negado a hacer comentarios sobre el asunto, pero se tienen entendido que la anunciada salida de ambos buques para unirse a la flota del Mediterráneo, demorará cuatro días a causa de haber ocurrido corto-circuitos a abordo de los mismos.

Los daños recibidos por el «Oak» de 29,150 toneladas, se calculan en varios centenares de libras esterlinas. Las averías recibidas por el «Oberon» fueron pequeñas.

LA FAMILIA

Un teniente aviador que era Agregado italiano en Río, ha perecido asesinado

RIO, diciembre 9. (AP).— La policía investiga las causas de la muerte del teniente aviador, Ugo Barbiano, Secretario del Agregado Militar de la Embajada de Italia, Coronel Longa, cuyo cadáver apareció con siete puñaladas en la habitación de un hotel de esta ciudad.

Los vecinos de Addis Abeba, presas del pánico cavan trincheras ante la posibilidad de un bombardeo aéreo

Se supone que en la reunión de la Liga del día 17 será estudiado el proyecto Hoare-Laval, suponiendo que para tal fecha haya sido aceptado por las dos naciones contendientes

ADDIS ABEBA, diciembre 9. AP. Se viene asegurando aquí que alguien interceptó un mensaje radiotleegráfico de Asmara, capital de la Eritrea, diciendo que los aviones italianos se preparan a efectuar reconocimientos sobre esta capital, por lo cual conceptúan que no está distante el momento en que habrán de realizar una incursión sobre esta plaza. Antes de ocurrir el hecho, ya se ha producido un estado de pánico, y algunos residentes de la población han comenzado a cavar trincheras, para refugiarse en ellas tan pronto como asome una máquina enemiga. Afírmase que hoy voló sobre la ciudad un avión que no fué identificado. Solamente lo vieron algunos vecinos.

Del «Gran Cuartel General del Emperador» se comunica que cuatro aviones italianos volaron sobre Dessyé hoy sin arrojar bombas.

Entre tanto, los oficiales belgas que se encontraban de consejeros militares del negús han renunciado a sus cargos, por no hacerles caso los altos jefes abisinios. No se ha dicho en qué consisten las diferencias, mas, los belgas mantienen su dimisión salvo que se les den cumplidas explicaciones.

Los dirigentes del Hospital de la Iglesia del VII Día de Adviento, secta protestante que cuenta con muy pocos fieles, aseguran que su establecimiento fué bombardeado a sabiendas de que era un hospital de sangre, porque se encuentra fuera de la ciudad y en paraje conocido de los italianos.

(En Roma se ha desmentido el hecho manteniéndose incluso que no existe tal hospital en Abisinia, y que la noticia del bombardeo no es sino una propaganda de guerra.)

Tanto el Dr. Tesla Nicholas como el Dr. George Bergman aseguran que sobre el techo del establecimiento había pintada una bandera norteamericana y que ondeaba junto a la casa la bandera de la Cruz Roja.

La enfermera sueca, Margit Halverson, partió hoy hacia Dessyé con el fin de continuar al cuidado de los heridos, sin arredrarle el que una compañera suya, noruega, resultase herida antes.

TRATARAN EL 17 EL PLAN HOARE-LAVAL

GINEBRA, diciembre 9. (AP.)—La S. de las N. habrá de reunirse el día 17 para considerar el trasplante de 25.000 asirios residentes en el Irak a su tierra natal, Siria, que podrá absorber unos 40,000. Los asirios protestan de que se les persigan en los territorios que han adoptado como patria.

Se cree, empero, que esa reunión se aprovechará para discutir el proyecto Hoare-Laval, si para entonces lo han aceptado Italia y Abisinia. Sin embargo de esto, se cree que la reunión de la Comisión de los Dieciocho en que se juzgará el problema de las sanciones del petróleo, no será aplazada en manera alguna.

En Ginebra existe la impresión de que la cuestión, en sus aspectos diplomáticos, va entrando ya en una fase definitiva.

Dos muertos en accidente de la aviación en Bogotá

BOGOTA, diciembre 9. (AP).—El teniente Marcos Sánchez y su mecánico, Pedro Caballero, perecieron hoy al estrellarse su avión al arrancar del aérodromo e Palanquero, en las cercanías de esta capital.

Las competencias de aviación esta semana, en Miami

Varios aviadores tratan de superar las marcas que han ganado los extranjeros

MIAMI, Florida, diciembre 9. (AP)—Los pilotos aéreos americanos harán esfuerzos en las maniobras que se efectuarán durante la presente semana en esta ciudad con el fin de capturar los primeros puestos en los records para aparatos terrestres, hidroplanos, anfibios y autogiros.

Francia posee treinta y nueve records mundiales actualmente, mientras los Estados Unidos tienen 37 e Italia 28.

Ben King, piloto sportman está preparando su hidroplano ligero con el fin de establecer un record en la competencia de cien kilómetros.

El comandante Alexander P. de Seversky, que fué as de la aviación rusa y estableció un record de poco más de 230 millas por hora en Detroit en septiembre, intenta también participar de las competencias de 100 kilómetros para ese tipo.

El record de altitud se discutirá por Bos Buck mientras Eddie Stitt participará en el evento de distancia para aparatos pequeños.

El «Phillippine Clipper» salió con rumbo a Manila

ALAMEDA, California, diciembre 9. (AP).—El «Phillippine Clipper», gemelo del «China Clipper», partió hoy a las 6 y 17 de la noche rumbo a Manila, en el segundo vuelo transpacífico, ocará en Honolulu.

La Federación Agraria Americana, que estaba representada por diecinueve mil miembros felicita a Roosevelt

El presidente de aquella entidad prometió, en nombre de la misma seguir prestando su apoyo a la política agraria del Presidente. Este reconoce algunos errores de su plan

CHICAGO, diciembre 9. (AP).—El Presidente Roosevelt y el Bureau de la Federación agraria americana se felicitaron hoy mutuamente con ocasión del programa agrícola del New Deal.

Las declaraciones hechas por el Presidente Roosevelt, indicando el éxito de las medidas que había adoptado con el fin de devolver al campo el poder adquisitivo —frecuentemente interrumpidas por los aplausos de las 19,000 personas que acudieron a la sesión inaugural de la décimo séptima convención anual de la Federación— fueron seguidas de promesas por parte del Presidente de dicho organismo Edward A. Oneal de apoyar la política agraria del Presidente.

El anfiteatro internacional de la zona maicera, que se considera como uno de los campos de batalla de la campaña de 1936, fué el sitio escogido por el Presidente para pronunciar un discurso que, en opinión de muchos observadores, inicia la campaña electral en esta zona.

Después desde Chicago, en compañía del Director general de Comunicaciones James A. Farley, se dirigió a South Bend, Indiana, donde dijo que la tradicional libertad religiosa de los Estados Unidos debe servir de ejemplo a todas las naciones, siendo honrado con el título de Doctor en Derecho por la Universidad católica de Notre Dame.

En su discurso de Chicago, Roosevelt, admitió «algunos errores» en el programa general de rehabilitación, pero declaró que la vitalidad económica está retornando.

Fallo del Supremo que es contrario a B. R. Hauptmann

Los abogados defensores pedirán nuevo juicio o pedirán indultos del reo

WASHINGTON, diciembre 9. (A. P).—El Tribunal Supremo declaró sin lugar el recurso de Richard Bruno Hauptmann, por lo cual juzgase que deberá apelar al Gobernador de New Jersey en petición de indulto, o bien demandar nuevo juicio si se obtienen pruebas que anulen las existencias para sentencia condenatoria por la muerte y plagio del hijo del Coronel Lindbergh.

Los abogados de Hauptmann han declarado que pedirán un nuevo juicio, debido a que existen nuevas pruebas exculpatorias. Se desconoce cuál es la naturaleza de éstas.

Dícese que cuando le dieron las noticias de hoy, Hauptmans, sonriendo expresó:

—Bien, lamento que tenga malas noticias.

—Sé positivamente que a despecho de todo, se restituirá a casa mi esposo, porque es inocente...

La decisión del Supremo estaba contenida en una breve nota entregada a la Prensa: «Caso Hauptmann contra Nueva Jersey: denegado».

Como se recordará, los abogados de Huptmann en su alegato habían manifestado que el acto del juicio en Flemington más bien había parecido una función de circo que un acto judicial, acusando enérgicamente al fiscal de entonrpecer el esclarecimiento de la verdad y poniendo ante los jurados, para lograr un efecto psicológico, al Coronel Lindbergh.

ACTUALIDAD INTERNACIONAL

SE reunirá el día 17 el Consejo de la S. de las N. para tratar del trasplante de 24.000 asirios de la región que históricamente viene ocupando, en los alrededores de la antigua Ur de los caldeos y Babilonia, en el Irak, a la América Meridional o Siria. ¿Por qué esa expulsión en masa de todo un pueblo del territorio que ancestralmente es suyo? Porque así convienen los intereses de la «paz» del Irak o, mejor dicho, a los intereses de las compañías británicas de petróleo del Mosul, las cuales los han despojado de lo que les pertenecía legítimamente, con mejores títulos de los que pueden ofrecer los turkíes. La región de Kish, a donde se confinó la invasión árabe, es siempre zona de los asirios, que en cierta época de la historia, ocupaban todo el territorio sobre el cual se ha construído el estado títere de Irak. El Mosul, explotado por la «Irak Petroleum Company», constituyó un motivo de controversia entre la Gran Bretaña y Turquía, prevaleciendo al cabo la razón del más fuerte... con la sanción de la Liga. En los asirios se han cometido crímenes de todo linaje, monstruosas matanzas en masa, pero para ellos nadie se horroriza, porque por allí pasa un ferrocarril estratégico «esencial a los intereses del Imperio». Y como los árabes son mejores clientes que los asirios para Downing Street no hay argumentos de justicia, ni de derecho, ni de Humanidad—porque la justicia y el derecho comprometerían el afecto del reino iraki. Por esta razón, el método que sirve para decretar sanciones en Etiopía no cuadra en el vilayeto de Mosul...

NUEVAMENTE han estallado desórdenes en Egipto. ¿Con qué derecho la Gran Bretaña domina a la nación de quince millones de habitantes y un millón de kilómetros cuadrados de superficie? No de ahora, sino desde la ocupación británica el Egipto ha demandado su independencia y aún ha tomado las armas para defenderla. Inglaterra está posesionada de ese país que domina las vías del Oriente, que es un elemento del equilibrio del Mediterráneo y del Mar Rojo y que debiera gozar de un régimen de neutralidad, con garantía internacional, para bien de todos y particularmente de la paz. El bombardeo de Wolseley sobre Alejandría, que constituye una violación del derecho no es un título posesorio ni mucho menos. La cuestión de Egipto interesa a la tranquilidad del mundo. ¿Por qué no la resuelve la S. de las N.? ¿Se pretende actuar por el método más simple, o sea, dejando a Egipto frente a frente de quien habrá de aplastarlo con mayor violencia que Italia a Etiopía?

JAPON no ha aceptado la proposición norteamericana de reducir en un 20 por 100 horizontalmente el tonelaje de los buques capitales, o sea, anular en más de 200.000 toneladas las escalas correspondientes en todas las categorías. El Sol Naciente no acepta por una razón elemental: sólo tendría que desguazar barcos el Japón, mientras que los Estados Unidos, que para 1940 alcanzarán a enorme costo su posición dentro de la relación 5-5-3, no tendrían que tocar ni un solo buque. El fanatismo nipón, la conducta frenética de los japoneses, no tolerará jamás esas reducciones que representan un margen de superioridad si la delegación que preside el Almirante Nagano transigiera, asesinarían a los delegados a su regreso a Tokío los afiliados a las sociedades secretas.

JAPON además, proyecta la conquista de China y Siberia, quiere afianzarse en todos los pueblos mongólicos, realizar el sueño de Lyesu e Hideyoshi, y para esto se prepara a echar la lucha con quien se le ponga en frente. El 18 de septiembre de 1931, cuando las tropas japonesas salieron de Mukden para la conquista de Manchuria, se iniciaba una revolución nacional cuya mejor expresión fué el llevar a Koki Hirota al ministerio de R. E. Ahora, en la Conferencia de Londres, muestra sus consecuencias la política de la tolerancia que se siguió hacia el «bushido», que no cree ya en la superioridad anglo-sajona.

ROOSEVELT defendió el «New Deal» en Chicago. El lugar escogido es el más estratégico para hacerse oir de los campesinos, a quienes la AAA durante este año ha pagado $16 mensuales por cabeza. Los beneficiarios son 3.017.000 individuos. Mas ¿hasta cuándo se podrá mantener esta política? ¿Resistirán los contribuyentes? En verdad, el experimento es arriesgado... e incompatible con las doctrinas democráticas. La forma de inflación que representa es desastrosa y el remedio que representa es más bien aparente que real. Pero ofrece mucho argumento al magógico, mucha experimentación y esto es únicamente lo que al cabo buscan los políticos...—J. L. M.

PRESIDENTE DE LA FEDERACION DE EMPLEADOS DEL ESTADO FEDERAL AMERICANO

CHICAGO, diciembre 9. (Transradio).—Elwyn Claude Babcock, de Washington, presidente de la Federación Americana de Empleados del Gobierno Federal se encuentra en grave estado en un hospital de Chicago a consecuencia de los golpes que le propinaron anoche varios individuos desconocidos.

Dícese que Babcock fué atacado en una taberna, pero los empleados de ésta afirman que la agresión se realizó después que Babcock había abandonado el establecimiento.

El presidente de la Federación Americana de Empleados del gobierno federal había venido a Chicago para asistir a las sesiones de la convención que se inaugura hoy.

M.E.C.D. 2016

DIARIO DE LA MARINA publica diariamente este suplemento en ROTOGRABADO que se entrega con la edición del periódico a los suscriptores por solo $1.20 al mes. SUSCRIBASE HOY: M. 7911 - M. 7912.

DIARIO DE LA MARINA

LA HABANA, MARTES, 10 DE DICIEMBRE DE 1935

SUPLEMENTO DIARIO EN ROTOGRABADO; DE ACTUALIDAD MUNDIAL TELEFONO M-3775

BIBLIOTECA MUNICIPAL 23 DIC. 1935 MADRID

ANTES DEL DESFILE ante el Jurado, las 24 girls se agruparon para nuestro fotógrafo en la Playa de Jaimanitas. Momentos después, una a una, rebasaron la mesa de los señores que, pese a que deben decidir en este asunto grave, no son los severos jueces de las sentencias terribles: todos tuvieron para ellas una sonrisa y una mirada (Foto D. M.)

HURRA! — fué la exclamación del público en Jaimanitas, donde se llevó a cabo el domingo el Contest de las 24 rubias americanas, al desfilar, ante la mesa del Jurado, la bellísima Sylvia Isemburg, de Saint Louis. La señorita Isemburg, según pudimos comprobar, sumó las simpatías del público, y fué reiteradamente aplaudida (Foto D. M.)

FRANCES KACH—también de Saint Louis—es otra de las rubias que llamó la atención el domingo en la playa de Jaimanitas, al desfilar ante el Jurado (Foto D. M.)

OH, THE CUBAN SONG, is well—exclamaron entusiasmadas las muchachas que visitaron el domingo la redacción del DIARIO DE LA MARINA. El Trío Pinareño interpretó distintos números de nuestra música vernácula, y las girls no regatearon las exclamaciones de entusiasmo a nuestros ritmos criollos. Fueron atendidas por el director del Rotograbado, señor Ignacio Rivero, por nuestro Luis de Posada, los queridos Blanco Jiménez y Rafael Benítez, M. Santiago Valencia, miembro de la Corporación Nacional del Turismo, José Cidre Ochoa, del International Radio Club y otros compañeros de redacción (Foto D. M.)

EL MOMENTO del desfile de las bellezas americanas en Jaimanitas. El Jurado está en el centro; pero el público no espera su veredicto y quiere juzgar "de visu" y hasta tal vez emite su opinión inmediatamente, a la vista de los cuerpos esculturales que maravillaron sus ojos (Foto D. M.)

EN EL ALTAR de La Purísima, de la Beneficencia, celebróse el sacrificio de la misa, después de la parada de los asilados, a la que asistieron, entre otras, las personalidades siguientes: Teresita Agramonte de Portela, esposa del Director de la Casa, Amelia Solve de Jackingson, señora viuda de Dolz, doctor Julio C. Portela y el Presidente doctor Gonzalo Aróstegui (Foto D. M.)

LA CASA del DIARIO DE LA MARINA fué honrada el domingo por la mañana con la presencia de las 24 bellezas rubias que llegaron a la Habana con los convencionistas del International Radio Club. Nuestra Empresa ofreció a las atractivas muchachas, un cocktail de honor que fué servido con Ron Havana Club por el Bar Inglaterra. La Empresa del DIARIO obsequió también a las 24 bellezas americanas con sendos bouquets de flores, procedentes del Jardín Trías. En el salón principal de nuestra redacción tomóse esta foto que incluye a las 24 rubias, huéspedes de la Corporación Nacional del Turismo (Foto D. M.)

LAS CONVENCIONISTAS americanas visitaron ayer al señor Presidente de la República. Hizo la presentación de las preciosas girls, el señor Juan Sabatés, Presidente de la Corporación Nacional del Turismo, que aparece en primer término. Al fondo, derecha, el señor Secretario doctor Morales del Castillo (Foto D. M.)

M.E.C.D. 2016

¡QUE CLARAS! ¡QUE FINAS!

Medias Mir-O-Kleer* de Kayser.* Claras como un espejo lustrado. Sin una veta, sombra o desperfecto . . . poseen un encanto irresistible y bello. En todos los matices elegantes.

*MARCA REGISTRADA

MEDIAS MIR-O-KLEER de KAYSER

(Solamente garantizamos la media que lleva estampada en la puntera la marca KAYSER) M-5

Ecos de la Revolución en el Brasil

SU VESTID
COMO NUE
GRACIAS A LO
COLORANTES DALIA

EL TERCER Regimiento de Infantería del Brasil, estaba instalado en este bello edificio del que se apoderaron los comunistas. La artillería federal tuvo que desalojar a sus ocupantes, incendiándolo. Un aspecto en ese momento lo recoge esta foto de nuestro servicio especial (Foto Wide)

LAS PRIMERAS—y únicas—fotos llegadas a Cuba, relacionadas con la revolución del Brasil, ofrecen, con su patético realismo, los detalles de la lucha en las calles de Río Janeiro. He aquí el cuartel del tercer Regimiento de Infantería, después de haber sido bombardeado por la artillería leal expulsando a los comunistas que se habían opedorado de él (Foto Wide)

LA REVOLUCION en el Brasil se desarrolló violentamente en las calles de la capital (Río de Janeiro), donde las tropas federales aplastaron el movimiento comunista que tenía ramificaciones en distintos estados de la Federación. Nuestro servicio gráfico, sin reparar en peligros, captó esta patética escena en la cual tropas leales se lanzan contra los revoltosos. En primer término puede verse a un oficial, dando órdenes a sus tropas (Foto Wide)

Ultimas Gráficas de Etiopía

COMO CONSECUENCIA de una victoria de los etíopes en el frente Sur, capturaron a las fuerzas italianas numerosos rifles, que fueron luego repartidos a los soldados de Haile Selassie, como se comprueba por esta foto (Foto Wide)

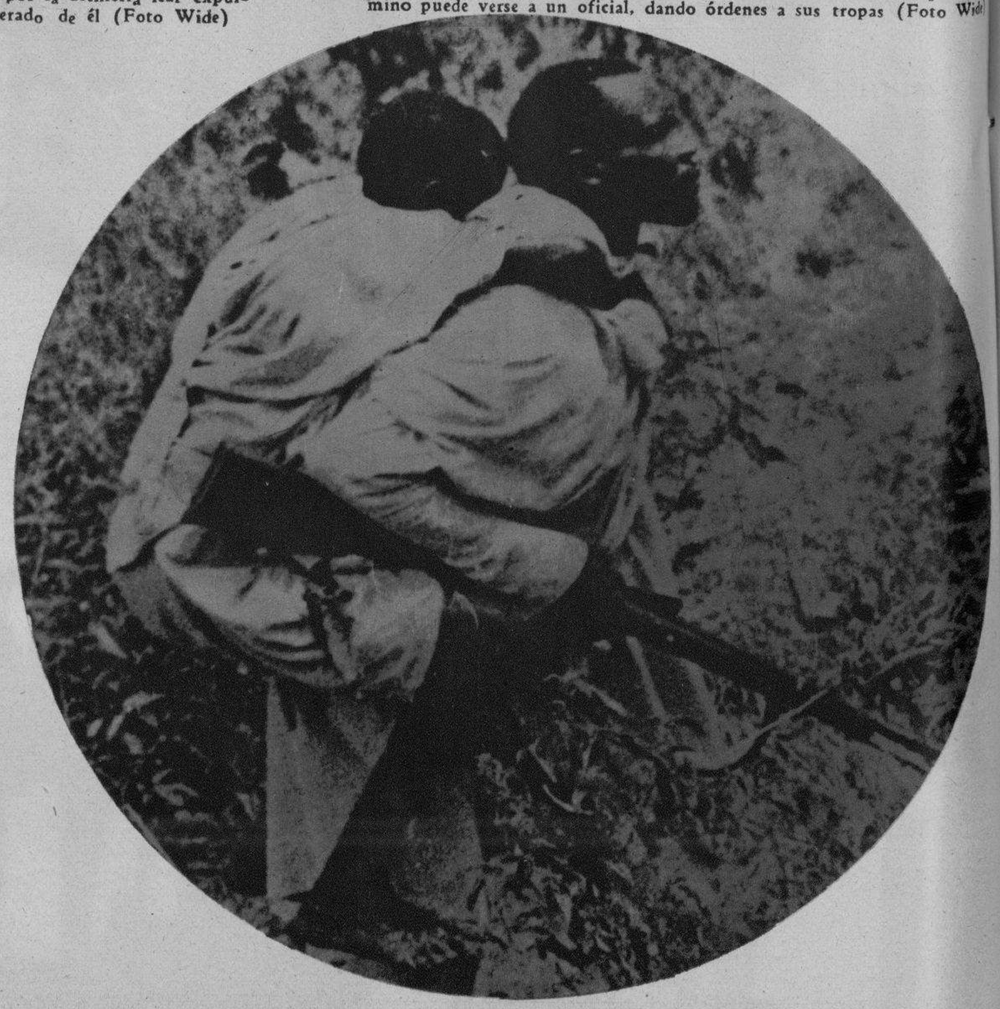

CONDUCCION de un herido etíope: Después de un ataque de los italianos en el frente Norte, este soldado herido es transportado a las líneas de retaguardia, por uno de sus camaradas (Foto Wide)

M.E.C.D. 2016

Señora: con este gran champú Ud. puede conservar su cabellera muy limpia, suave y sedosa

BILLIE SEWARD de Columbia Pictures

Mulsified
Aceite de Coco
CHAMPÚ

AHORA A PRECIOS REDUCIDOS

JOSEFINA MECA, la magnífica cantante cubana, que debutó en el teatro Principal de la Comedia, cantando "El Barbero de Sevilla" y "Aires Nacionales" (Foto D. M.)

PRESENTACION DE credenciales: Nuestro Ministro en Chile, señor Hernández Catá, en el momento de presentar sus cartas credenciales al Presidente Alessandri.. Tanto la Prensa del Perú como la de Chile dedican cálidos comentarios a la personalidad literaria de nuestro representante en Chile (Foto D. M.)

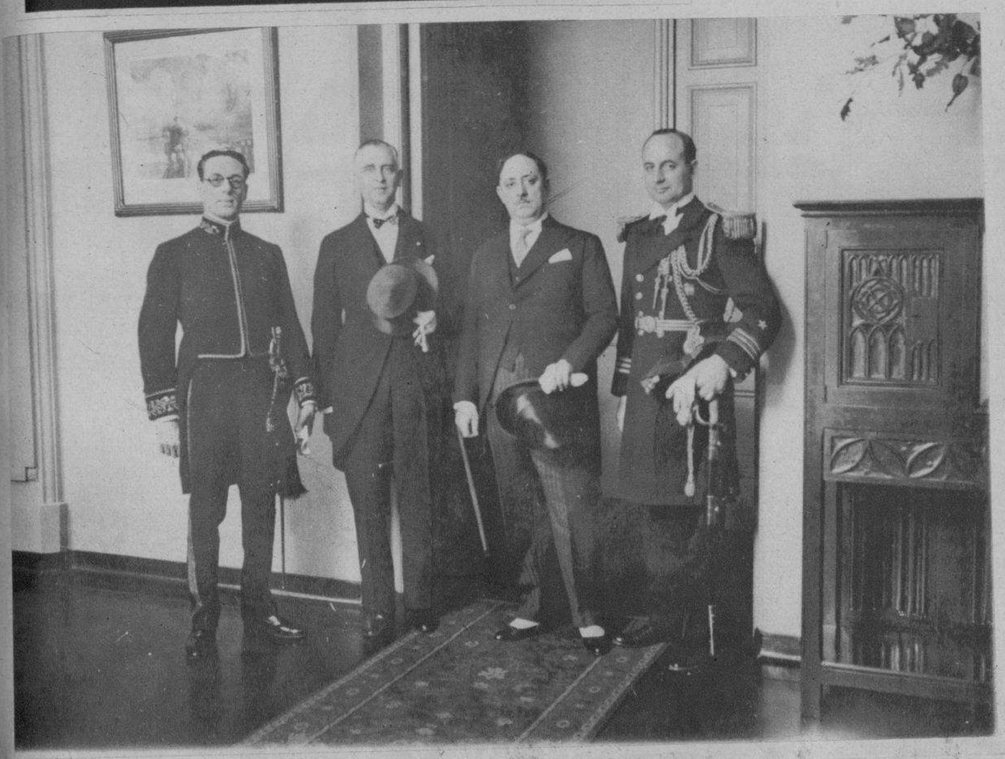

LA PRESENTACION de sus cartas credenciales como Ministro de Cuba en Chile, del notable novelista cubano señor Alfonso Hernández Catá, revistió gran solemnidad. Nuestra foto muestra un detalle de la salida del distinguido diplomático del palacio presidencial (Foto D. M.)

MAS DE CINCO MIL personas desfilaron el pasado día 7 ante el Obelisco de Cacahual, rindiendo fervoroso tributo a la memoria de nuestro invicto Titán. He aquí un detalle de la multitud en el histórico sitio (Foto D. M.)

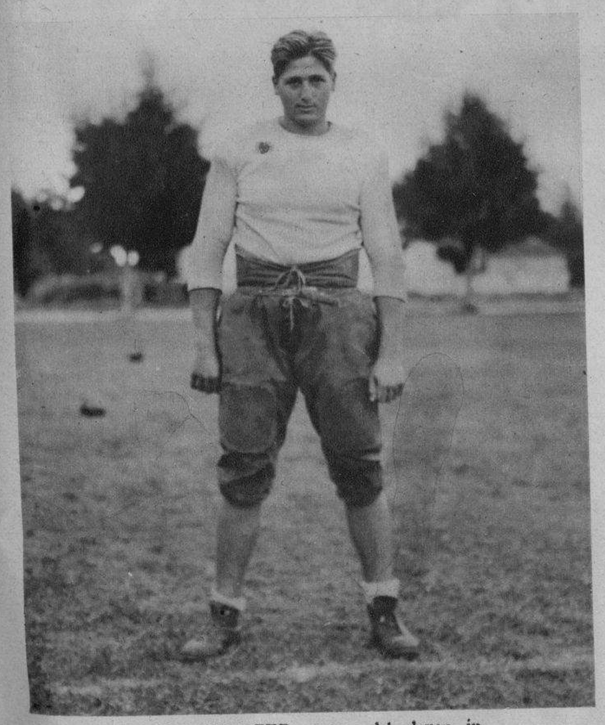

IRA WOLFER, center del eleven junior de foot ball del Miramar Yacht Club y una de las esperanzas del coach Adan en la temporada que comenzó el pasado domingo en el VTC (Foto D. M.)

LOS SEÑORES Presidente de la República y Jefe del Ejército, en unión de millares de ciudadanos, rindieron homenaje al Lugarteniente del Ejército Libertador Antonio Maceo, en el Cacahual, el pasado 7 de diciembre (Foto D. M.)

ENEAS MUÑOZ, atleta cubano que se está destacando notablemente en el Brewton Parker Institute, de la Florida, siendo uno de los mejores players del team de foot ball. Eneas aparece aquí en el instante de ejecutar un kick (F. D.)

EL PASADO sábado contrajeron matrimonio en la Iglesia de Jesús del Monte la bella señorita Angela Laudelina Beltrán con el capitán auditor de la policía señor Gil Ibáñez. He aquí un detalle de la ceremonia (Foto Wide)

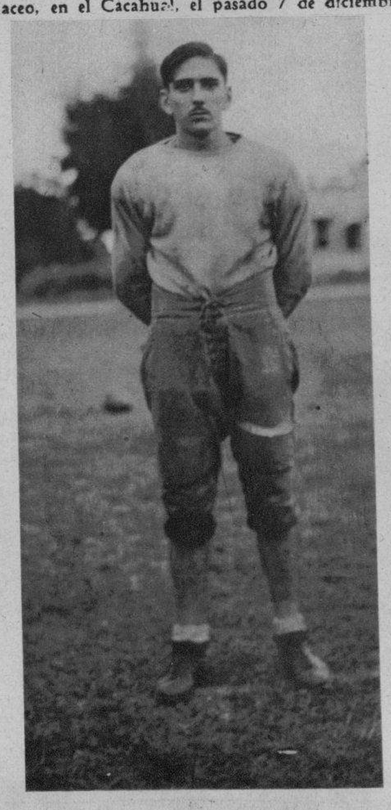

MARTINEZ IBOR, half back del equipo de foot ball del Miramar Yacht Club, que inició el pasado domingo la temporada junior en el VTC, por la mañana (Foto D. M.)

A BORDO DEL "Florida" llegó el pasado sábado a la Habana, la señora de D. Juan Rivera, vicepresidente del International Banking, de Madrid. Dieron la bienvenida a la distinguida viajera el señor Leopoldo Casas, un nutrido grupo de amigos y varios altos empleados del National City Bank (Foto D. M.)

M.E.C.D. 2016

ACTUALIDAD

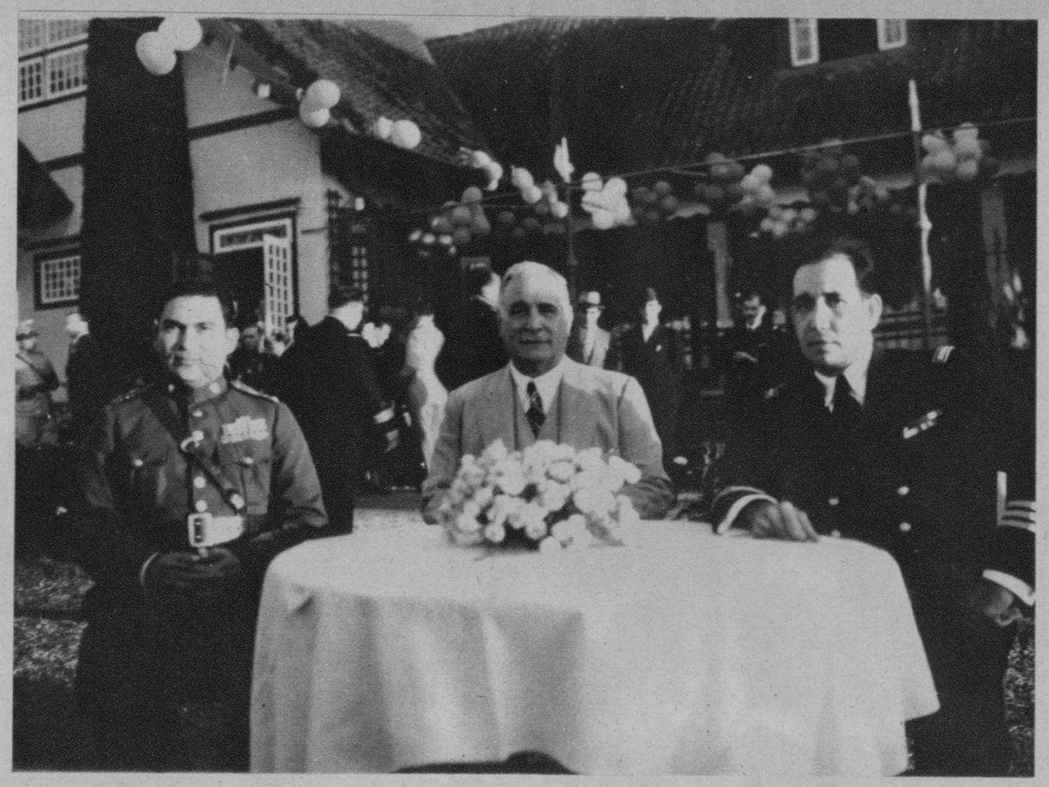

EL PRESIDENTE de la República, asistió a la fiesta infantil ofrecida a un grupo de niños por el Jefe de nuestra Marina, teniente coronel González, con motivo del onomástico de su hijita Esther. Aparece aquí junto al Jefe del Ejército coronel Fulgencio Batista y el señor González, en la finca "La Chorrera del Calvario" (Foto D. M.)

EL DOMINGO se inauguró en el Casino Español la temporada invernal con un té bailable. Como de costumbre, tal inauguración en nuestro aristocrático centro, revistió los caracteres de acontecimient, acudiendo numerosas y bellas señoritas (Foto D. M.)

EN LA FINCA "La Chorrera del Calvario", ofreció el domingo, a los niños, una simpática fiesta el Jefe de la Marina teniente coronel Angel González, con motivo del onomástico de su hijita Esther. Tanto el señor González, como su distinguida esposa señora Esther Pagés de González, se desvivieron en atenciones a los pequeñuelos invitados. He aquí un número de los que hicieron las delicias de todos (Foto D. M.)

EN HONOR de los Gerentes de El Encanto, llevóse a cabo el domingo una parada por los Asilados de la Casa de Beneficencia. A los acordes del himno nacional, izóse, antes de la parada, la bandera (Foto D. M.)

DESPUES DEL "CONTEST" llevado a cabo en la Playa de Jaimanitas, se ofreció un lunch a las 24 rubias americanas. He aquí un detalle de la presidencia, donde comprobamos la asistencia de los señores M. Santiago Valencia, Juan Sabatés (Presidente de la Corporación Nacional del Turismo), Mr. Rice: señoras de Sabatés y Palacios y otras distinguidas personalidades (Foto D. M.)

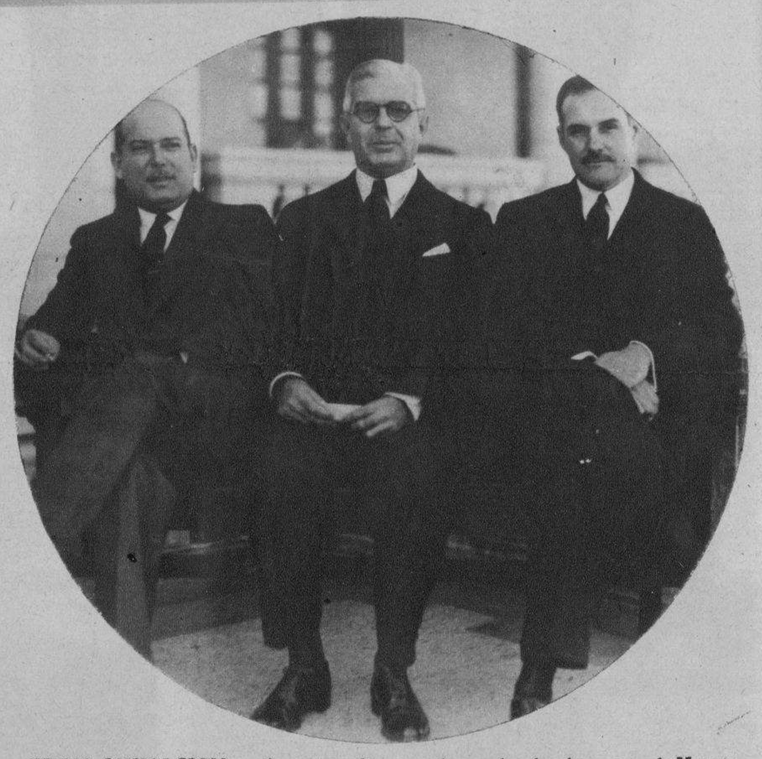

GRAN ANIMACION pudo comprobarse el pasado domingo en el Havana Yacht Club con motivo de las elecciones para la presidencia del aristocrático Club. Salió electo el Ing. Sr. José M. Cadenas (el primero a la derecha), que aparece junto al Presidente saliente doctor Oscar Hernández (en el centro) y otro de los señores que figuraron como candidatos, el Dr. Antonio A. de la Riva (Foto D. M.)

EN EL VEDADO Tennis Club, inauguróse el domingo el campeonato de foot ball entre el Junior del Miramar Yacht Club (el de esta foto) y el Columbus Yacht Club, que salió derrotado. El resultado del encuentro fué: 14 a 6 (Foto D. M.)

HOY SE CUMPLE el primer aniversario de la muerte trágica en El Cobre, del señor Emeterio Milagros y Zorilla, perteneciente a una de nuestras más distinguidas familias. Se recordará que el señor Milagros y Zorrilla, en unión de un compañero, piloteaba un avión que, en un aterrizaje forzoso, a punto de estrellarse, para salvar a los pasajeros, cerraron la llave de la gasolina evitando el incendio de la máquina, librando de una horrorosa muerte a los pasajeros que conducían y sacrificándose por ellos. El hecho heroico del joven Milagros y Zorrilla —sólo contaba 23 años de edad— será recordado hoy, en las bontas fúnebres que se llevarán a cabo en la Iglesia de Reina, a las 9 de la mañana (Foto D. M.)

UN GRUPO DE SUS numerosas amistades, fueron a darle la bienvenida a la llegada de España, con su hija Trini Llueza de Castellví, al señor Romualdo Llueza. Entre otros aparecen el señor José María Castellví, hijo político del señor Llueza, Natalio G. Lavalet, apoderado del señor Lueza y el señor Montesino, del departamento de publicidad del DIARIO DE LA MARINA (F. D. M.)

ESTE ES EL equipo de foot ball del Columbus que se enfrentó el domingo con el Miramar Yacht Club, perdiendo por una anotación de 6 por 14 (Foto D. M.)

Telas Inglesas "BELWARP" "PETRONIO" "FAVORITA" PIDANLAS A SU SASTRE

Sobrinos de Nazábal Importadores de PAÑOS Muralla 70 Teléfono M-1928 Habana.

Anuncios "VICTORIA" X-1139

DINERO del 1 al 5% Con garantía de joyas "LA IDEAL" Neptuno e Industria

VENTA ESPECIAL
Contamos con la más extensa variedad de objetos propios para regalos.
Vea nuestra exposición permanente.
Joyería "El Gallo" San RAFAEL e INDUSTRIA TEL. M-2933

M.E.C.D. 2016