1ª SECCION 1

SERVICIO DE ASSOCIATED PRESS. Esta queda autorizada para usar nuestro servicio y noticias de información.
HILO DIRECTO CON NUEVA YORK.

DIARIO DE LA MARINA

El DIARIO DE LA MARINA es el periódico año mil ochocientos treinta y dos, más antiguo de Cuba. Fué fundado en el
SERVICIOS ESPECIALES DE ESPAÑA

1ª SECCION 1

AÑO CIENTO TRES.—NUM. 269 | ACOGIDO A LA FRANQUICIA POSTAL | LA HABANA, MARTES, 12 DE NOVIEMBRE DE 1935.—SANTOS RENE Y ESTELA | TIEMPO PARA HOY: BUENO. | PRECIO: 5 CENTAVOS

SUPONE LA POLICIA QUE UNA MUJER JOVEN INTERVINO EN LA MUERTE DEL VIGILANTE RAFAEL MORALES

(VEA INFORMACION EN LA PAG. DOS)

ES PROBABLE QUE HOY SE PLANTEE UNA NUEVA CRISIS EN ESPAÑA

40.000 SOLDADOS ETIOPICOS VAN A REFORZAR LA PLAZA ABISINIA DE HARRAR

TODO PARECE INDICAR QUE ES ALLI DONDE SE PELEARA POR PRIMERA VEZ EN ESTA GUERRA

También se van a expedir refuerzos para Yiyiga, plaza que se encuentra en peligro. Los grandes dignatarios etíopes están levantando fondos para hacer la guerra

ADDIS ABEBA, nov. 11. (AP).—El emperador Haile Selassié ha dispuesto que salgan 40,000 soldados mas con direccion a Harrar para contener allí el avance de los ejércitos meridionales del general Rodolfo Graziani; también ha dispuesto que se sitúen fuerzas considerables en la posición de Yiyiga, para conservar lo más intacta posible la plaza de Harrar, contra los ataques del mediodía. Ahora es cuando los abisinios han venido a caer en la cuenta de que uno de los propósitos de las fuerzas italianas es cortar el ferrocarril, por las cercanías de Yiyiga, con lo cual el país quedará aislado del exterior, por el mar Rojo.

Se añade que las operaciones desde Mussa Alí han fracasado, pues por allí no ha sido envuelto el ferrocarril. Los estrategas abisinios niegan que Sasa Banch haya caído en manos de los italianos, considerando más bien que ahora el avance de Graziani se hará más difícil, porque hay que avanzar por regiones muy montañosas. Sasa Banch dista cien millas de Yiyiga, por el sur. La resistencia de Yiyiga la hará principalmente el ras Getachu, que cuenta con 30,000 hombres a sus órdenes. Entre sus fuerzas se encuentra el coronel norteamericano de color, Hubert Julian. El dedyazmatch Amdi, gobernador de la provincia de los «arussi», se encuentra también en ese frente con 10,000 hombres.

Se cree aquí que tales refuerzos podrán llegar a Yiyiga, antes de que caiga la plaza en poder de Graziani.

El ex encargado de negocios de Abisinia en Roma, Aework Ghevré Yasús, llegó hoy a esta capital, dando cuenta inmediatamente a Haile Selassié I de su gestión en Italia. Tekle Hawariat, ex ministro en París, ha ido a sus heredades de Tchercher, con el fin de vender cereales y levantar fondos para hacer la guerra. Se cree que cuando regrese se le dará un importante mando en las fuerzas imperiales.

IMPRESIONES

EN realidad no hay razón ninguna para ser pesimista.

Que algunos intereses políticos en ésta o en la otra localidad se resientan de determinadas irregularidades cuya imputación se hace recaer sobre el Gobierno, no es cosa como para conmover las esferas celestes en tanto el Gobierno no se haga el sordo (de lo que, por las trazas, no hay síntomas) y en tanto esté dispuesto, como parece que lo está, a atender las quejas y a satisfacer a los quejosos.

Otro gallo nos cantara si la posición política del Jefe del Estado dependiera del final de las elecciones.

Lo que no ocurre en este caso. Porque la gloria del Coronel Mendieta, en la que descansará su porvenir político, no estriba en el resultado de las elecciones, sino en la pureza de las mismas.

De quien supera una grande y legítima ambición para inspirar mayor confianza al cuerpo de electores, no es lícito suponer que vaya a dejarse arrastrar por la corriente de las minúsculas codicias y de los ridículos resabios de partido.

Bien que contra los hechos irregulares se produzcan las consiguientes protestas; pero de ahí a que se acuerde un prematuro retraimiento hay una distancia enorme, que no se puede salvar sino echando a barato los intereses fundamentales de Cuba, que están muy por encima de los de éste o del otro partido y de los de todos los partidos juntos.

Existen, por desgracia, innumerables ciudadanos que están por que se produzca en el país lo catastrófico. Estos son los que desde **illo tempore** han establecido dogmáticamente la pugna imaginada entre Menocal y el Ejército y los que auguran (porque Batista se lo dijo al Padre Gutiérrez Lanza, bajo secreto de confesión) que si el de Victoria de las Tunas ganase, no cobraría.

Son de los que se exasperan ante la posibilidad de que aquí no pase nada, porque, para ellos, lo conveniente es que Cuba pase por todo. La sola idea de que las cosas se encaucen, esto es, de que se encaminen como la lógica aconseja, ya que no existen realidades que lo impidan, es algo que los enloquece.

Estos hombres construyen sus pensamientos sentando premisas falsas, con lo que llegan a conclusiones erróneas, cuya trascendencia sólo estriba en un letal enrarecimiento del ambiente, aún no sosegado del todo después del cataclismo revolucionario.

Para ellos es cosa sabida que al **Conjunto Nacional Democrático** «se le dará la brava».

No comprenden que el Ejército, si tuviese deseos de arrogarse funciones civiles, propiciaría el triunfo de una minoría sobre las demás minorías, como fórmula infalible para que la minoría triunfante tuviese que gobernar al amparo de los cuarteles y, por lo tanto, bajo su orientación e influencia.

No comprenden... Pero no, no se trata de incomprensión, sino de mala fe, a destruir la cual dedicaremos mañana unas líneas.

MUERTO A MACHETAZOS UN HOMBRE EN ORIENTE

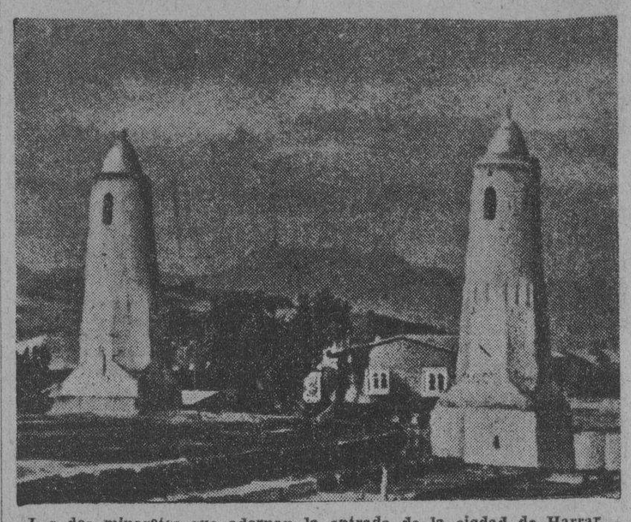

Los dos minaretes que adornan la entrada de la ciudad de Harrar, que en el pasado fué la capital de Etiopía.

UN ANCIANO FERROVIARIO DE GUANTANAMO FUE ASESINADO PARA ROBARLE SUS AHORROS

No existe la menor huella que permita seguir el rastro de los autores de ese crimen

SANTIAGO DE CUBA, nov. 11.—Pedro Farret, anciano español de sesenta años, antiguo empleado del Ferrocarril de Guantánamo, fué hallado muerto, esta noche, dentro de su habitación, en su domicilio de Boquerón, Guantánamo.

El cadáver presentaba una profunda herida en la cabeza, hecha por machete. Para llegar al lugar en que estaba, hubo necesidad de violentar la puerta de la habitación.

Se estima que el móvil del crimen ha sido el robo, ya que Farret hacía dos días que había cobrado un dinero que tenía ahorrado y el cual destinaba a negocios diversos.

Hasta ahora se desconocen los autores. Los agentes de la autoridad practican investigaciones para dar con ellos.

RUMORASE QUE ECUADOR HA ENVIADO TROPAS A LA FRONTERA

GUAYAQUIL, Ecuador, noviembre 11. AP.—Refiriéndose a las noticias que ha publicado la prensa del país dando cuenta de la movilización de contingentes de infantería, artillería y caballería en dirección a la población de Tumbes, situada en las inmediaciones de la frontera, la Cancillería ha declarado que no tiene ningún informe oficial.

EL GOBIERNO TRATA DE GANAR EL APOYO DE VARIOS GRUPOS A FIN DE CONJURAR ESE RIESGO

La situación se complicaría mucho en el caso de que se suscitara ese problema. Sólo quedarían dos caminos: o llamar a don Santiago Alba o disolver el Parlamento

MADRID, noviembre 11. AP.—Se conceptúa que mañana, martes, se planteará ante las Cortes una recia batalla, al iniciarse el debate de los presupuestos de 1936, presentados por el señor Chapaprieta. Aunque los radicales forman parte del gobierno, hay entre ellos un grupo muy numeroso decidido a dar la batalla contra la parte del presupuesto que atañe a los monopolios del alcohol. Se cree que como consecuencia de esto, se producirá una escisión en el ministerio, saliendo varios radicales del mismo. Por esto, Gil Robles y Chapaprieta mismo están tratando de ganar el apoyo de los grupos independientes de las Cortes, para evitar la crisis. Se cree que en caso de caer el gobierno será reemplazado bien por un ministerio radical presidido por Alba, bien por un régimen de concentración, o quizás se proceda a la disolución de las Cortes convocándose a comicios.

Las relaciones chino-japonesas han entrado en un nuevo periodo agudo a causa de una manifestación que recorrió anoche Shanghai, tirando piedras sobre una tienda nipona

La Policía Internacional no ha podido precisar quiénes eran los manifestantes. Estos distribuían proclamas en las que excitan al pueblo a luchar contra los japoneses

SHANGHAI, noviembre 11. (AP).—Los manifestantes lanzaron ladrillos y botellas contra las vidrieras de un establecimiento de propiedad japonesa en Shanghai esta noche después que más soldados nipones habían desembarcado de los buques de guerra a causa de la situación crítica en que se hallan las relaciones chino-japonesas.

Después de destrozar las vidrieras del establecimiento, que ocupa una de las esquinas más concurridas de la ciudad, y de lanzar hojas sueltas recomendando la «guerra al Japón para salvar a China» los manifestantes se disolvieron.

Los funcionarios japoneses dicen que los manifestantes eran chinos. Un representante de la Policía del establecimiento internacional dijo, sin embargo, que las noticias que atribuyen la rotura de las vidrieras a los chinos son prematuras y declaró que no podía precisar la identidad y nacionalidad de las personas que integraban la manifestación.

Las autoridades navales japonesas han obtenido de la Policía del establecimiento internacional la promesa de que realizarán una nueva investigación acerca de la muerte de un soldado de Infantería de Marina japonés, ocurrida el sábado.

Los japoneses han tomado buena nota de la declaración hecha por la Policía en el sentido de que el asesino está vestido de manera análoga a Nakayama. Los funcionarios japoneses aseguran que el soldado nipón fué muerto por un chino y agregan que la muerte se debió a motivos políticos. Negaron los rumores de que el asesino fuera japonés o coreano.

En Peiping, el comandante militar japonés ha decidido suspender el arresto de los «camisas azules» de aquella ciudad, después de las protestas hechas por el Alcalde de Peiping.

Los soldados de Infantería de Marina japonesa que están ahora en Shanghai llegan a 2.000 con el cuerpo de 500 en el día de hoy. Los oficiales de la Armada japonesa dicen, sin embargo, que se trata solamente de fuerzas destinadas a relevar a los soldados japoneses que saldrán el miércoles para el Japón.

El general T. Ishii del Japón visitó al general Wu Teh-Chen, Alcalde de Shanghai, en el día de hoy y le recomendó que redoblara sus esfuerzos con el fin de hallar al matador de Nakayama.

El soldado de Infantería japonesa asesinado, fué enterrado hoy con máximos honores. Todos los jefes militares, más de mil compañeros suyos y la población civil japonesa rindieron el último tributo al desaparecido.

Los chinos, alarmados por la presencia de las fuerzas militares japonesas, continúan refugiándose en el establecimiento internacional.

Un representante del Agregado Militar dijo hoy que las manifestaciones anti-japonesas constituyen «una violación de las seguridades dadas por el Gobierno de China respecto a la suspensión de las organizaciones hostiles al Japón».

Agregó que las hojas sueltas contra los japoneses están firmadas por «Asociación de Salvación Nacional Anti-japonesa» y que ese organismo probablemente ha estrechado sus lazos con el Kuo Min Tang.

«Hemos pedido en distintas ocasiones que tales organizaciones sean disueltas—dijo—y su existencia y sus depredaciones claramente indican las intenciones del Kuo Min Tang.»

El Cónsul general japonés dijo que llamaría la atención de la Policía del establecimiento hacia el incidente agregando: «Nosotros no podemos tolerar que los culpables escapen esta vez».

ESTADISTICAS REFERENTES A LA PRODUCCION AZUCARERA EN LOS PAISES DE EUROPA

NUEVA YORK, noviembre 11 (AP.)—Las estadísticas azucareras de septiembre referentes a Austria, Bulgaria, Checoeslovaquia, Francia, Alemania, Hungría, Italia, España, y el Reino Unido, tomadas en conjunto arrojan los siguientes datos, según B. W. Dyer and Company:

Consumo: 488,905 toneladas largas, o sea un aumento de 21,638 o el 4.6 por ciento en comparación con 1934.

SE HARA OTRA REFORMA A LA LEY COMICIAL

Citado el Consejo de Estado a sesión extra con ese motivo. Carácter de la nueva enmienda

AYER no pudo celebrar sesión, por falta de quorum, el Consejo de Estado.

Sin embargo, con el fin de tratar de una legislación de carácter político-económico, se ha citado a los integrantes de dicho cuerpo colegislador, a sesión extraordinaria, para las once de la mañana de hoy.

La legislación a que hacemos referencia consiste, esencialmente, en la enmienda del Código Electoral vigente, a fin de que se pueden emplear temporeros, durante el período comicial, en las Juntas Electorales, ya que así lo requiere la ingente labor a realizar en las mismas, y en las obras públicas que se tienen acordadas, especialmente en lo que respecta a Cienfuegos y distintos términos de la provincia de Oriente, que han sufrido de una manera notable a causa de los últimos huracanes que los azotaran.

Dicha medida pues, según se afirma, va encaminada a resolver un problema electoral y otro de hambre en las regiones devastadas.

Se rumoraba ayer tarde en las oficinas del Consejo de Estado que, probablemente, dos consejeros candidatos postulados por la provincia de Santa Clara no asistirían ya que dichas candidaturas ya habían sido aceptadas.

UNA GESTION DE CASANOVA PRO ORIENTE

Trata de q. se abonen $200,000 al Municipio de S. de Cuba a fin de que pague a su empleomanía

HOY se entrevistará con el doctor Ponce, Secretario de Hacienda, el señor José Manuel Casanova, Presidente de la Unión Social Económica de Cuba, de la Asociación Nacional de Hacendados y candidato a Senador por la provincia de Oriente, para tratar del problema que tienen unos mil empleados del Municipio de Santiago de Cuba.

Según hemos podido conocer, resulta que a dichos empleados se les adeudan fuertes sumas de haberes, como consecuencia de que las cantidades que se destinan a ese Municipio para tales obligaciones eran, precisamente, las de contribuciones, etc., y éstas fueron canceladas recientemente por una Amnistía del Gobierno Central, encontrándose por ello el Municipio en situación difícil.

El señor Casanova gestionará como medio de solucionar ese conflicto, que afecta a todas las familias de esos mil empleados, que el Estado entregue al Municipio de Santiago de Cuba los $200.000.00 que le adeuda por devoluciones de liquidaciones del Impuesto de Transporte Terrestre, con cuya cantidad pudiera liquidarse esa deuda con los empleados referidos.

Posiblemente se realizarán análogas gestiones con distintas otras autoridades, incluyendo al señor Presidente de la República, ya que la situación es apremiante y de relativa fácil solución.

EXIJA el SUPLEMENTO en FOTOGRABADO con esta EDICION

Aclara el Centro Gallego sobre un pequeño incidente

El señor Pérez Cabo asegura que ha habido exageraciones en ciertas notas publicadas

BASANDOSE en las informaciones publicadas por la Prensa capitalina acerca del incidente ocurrido el sábado por la noche en la fiesta bailable celebrada por el Centro Gallego, el Presidente de dicha institución, señor Jesús Pérez Cabo, nos dirige una misiva en la que manifiesta que en alguna de dichas informaciones se emitieron conceptos exagerados, pues asegura que no hubo bastonazos, ni vasos rotos, ni revólvers en alto, etc.

Agrega que se trataba de ciertos individuos más o menos «alegres» que discutieron acaloradamente y que, no conformes con las copas que ya tenían en la cabeza, se llevaban algunas copas en los bolsillos... Las autoridades los condujeron al presidio, y asunto concluído. Y que hubo, como es natural, un poco de alarma en los primeros instantes; pero el baile continuó luegocon absoluta normalidad.

Si se produjo algún incidente tal como queda referido—termina diciendo el señor Pérez Cabo,—en nada puede afectar a esta sociedad, pues no fué provocado por ninguno de sus miembros, y lo mismo pudiera ocurrir en cualquiera otra parte, ya que no es posible evitar que en dividuos mal educados e inciviles.

La Información Política del DIARIO DE LA MARINA

Nuestro querido compañero Ernesto Fernández Arrondo, Jefe de la Plana Política de este DIARIO, ha comenzado a disfrutar una licencia que se prolongará hasta el 15 de diciembre, fecha en que se celebrarán las elecciones.

Como sabrán nuestros lectores, Fernández Arrondo figura como candidato a Representante por el Conjunto Nacional Democrático en esta provincia y necesita este período electoral para intensificar su labor de propaganda política.

La Información Política del DIARIO DE LA MARINA ha quedado a cargo de Virgilio del Amo, otro redactor especializado en la materia.

Al propio tiempo queremos aclarar que el DIARIO DE LA MARINA no ha aceptado ninguna posición política, no tiene candidato ni apoya a ninguno, mereciéndole los mayores respetos todas las tendencias o partidos que se aprestan a la lucha en la cercana jornada comicial.

Conste, pues, que el DIARIO DE LA MARINA se mantiene en la más absoluta imparcialidad; para así servir mejor a sus lectores.

Por una errata es enviada a la cárcel toda una redacción

Se hizo cambiar el sentido principal de un discurso que pronunció Rudolf Hess

BERLIN, noviembre 11. (AP).—Una errata de imprenta ha dado lugar a que las autoridades dispongan una pesquisa en el periódico «Lokal Anzeiger» siendo arrestados sus redactores, hasta que los particulares relativos a una interpretación dada a un discurso de Rudolf Hess se aclaren cumplidamente.

En efecto, en la narración del discurso que el domingo pronunció Hess aparece la frase «Freiheits Beraubung» (Despojo de Libertad) por «Freiheits Bewegung» (Movimiento de Libertad), alterando por completo el sentido de la expresión. Hess había dicho que la juventud hitleriana debía mostrarse agradecida a los 16 individuos que dieron su vida en la histórica revuelta de la cervecería, «para que compartáis el honor de estar vivos para contaros como participantes en este gran movimiento de libertad de la historia de Alemania.»

Detenido por tener una escopeta

GASPAR, Noviembre 11.—DIARIO, Habana.—El señor Juan F. Bautista, vecino de la finca «Adela», en este término, fué detenido por los vigilantes Baltasar Montesinos y Mariano Alfonso, por haberl eocupado una escopeta, al practicar un registro en su domicilio.—**Alberto R. Pérez**

SUMARIO DE ESTA EDICION

Anuncios Clasificados	18-19-20-21
Cables	22
Cables de España	13
Cartel del Día. (Teatros y Cines)	6
Católica. (Cultos para Mañana e Información General)	18
Columna Editorial	3
Consejo de Secretarios	3
Crónica Habanera	5-7-9
Crucigramas	4
Ejército Constitucional	2
Escenario y Pantalla. (Crítica)	6
Estado del Tiempo	4
Gacetillas	6-8
Guanabacoa al Día	7
Habaneras	4
Hacienda	3
Justicia	16
Matanceras	11
Mercantil	17
Noticias de los Juzgados de Primera Instancia.—(Vida Civil)	16
Obras Públicas	16
Palacio	16
Política	10-11
Puerto	2
Reglamos	11
Secretaría de Comercio	16
Secretaría de Educación	16
Secretaría de Estado	16
Sociedades Españolas	8
Sports	14-15
Telegramas del Interior	11
Tribunales	16
Viboreñas	5
LECTURAS:	
Actualidad Internacional. (Por J. L. M.)	22
Al Margen de la Historia.—El Bufón de Velázquez	4
Apuntes del Natural. (Por Aida Peláez de Villa Urrutia)	12
Armonías. (Por Gustavo E. Urrutia)	2
A Través de la Vida. (Por Héctor de Saavedra)	4
Bromas y Veras. (Por Joaquín Aristigueta)	12
Desde París. (Por Eduardo Avilés Ramírez)	12
El Cuento de Hoy	9
Flores Kaperotxipi o la Alegría Vasca. (Por José María Capo)	13
Las Leyes del Trabajo en Todo el Mundo	2
Sigue la Biografía Todavía. (Por Constantino Cabal)	13
Un Dibujante Cubano en España. (Por León Ichaso)	13

EL TEATRO DE LA GUERRA

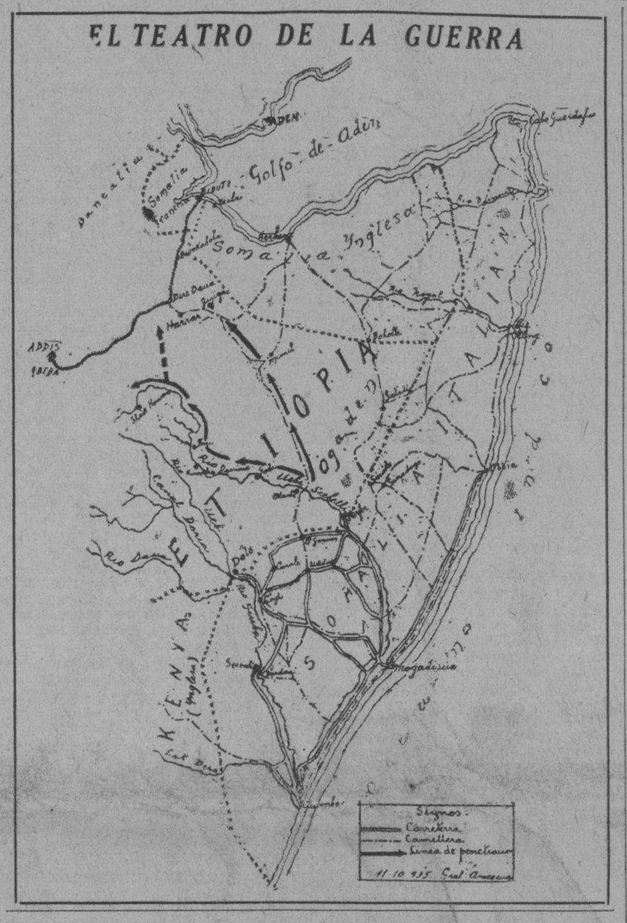

La extraña política de Laval pone a Francia en una situación difícil al anunciar Italia sus represalias

Se teme con fundamento que se quebrante su prestigio y que ocupe lugar preferente en el odio de los italos. Su comercio está expuesto a sufrir enormes perjuicios

(Especial para el DIARIO DE LA MARINA, por James M. MINIFIE, exclusivo del »Herald-Tribune»)

PARIS, noviembre 11.—En los círculos diplomáticos de aquí ha prevalecido la impresión anoche, que Italia ha de tomar represalias drásticas tanto contra la Sociedad de las Naciones como los Estados miembros de la Sociedad que apliquen sanciones contra ella, esta impresión fué suscitada por el mitin celebrado entre Laval y Vittorio Cerruti, Embajador de Italia en París, en una conferencia que duró una hora y diez minutos, Cerruti le hizo saber a Laval las decisiones que Italia ha tomado en caso de que nada se haga para evitar que las sanciones entren en efecto en noviembre 18.

El único informe facilitado por el Ministerio francés de Relaciones Exteriores fué una nota breve del hecho que Cerruti había visitado al Premier, quien ocupa a la vez la Cartera de Asuntos Extranjeros. Pero, en círculos oficiales existe la casi certeza que Cerruti le ha informado a Laval de las intenciones de Italia de prohibir las importaciones de todos los países sancionistas y denunciar cualquier tratado comercial que pueda existir con tales países.

También fué expresada la opinión, aunque con menos seguridad que los italianos, de ahora en adelante, no tendrán tanto interés de concentrar divisiones en el paso Brenner en caso de un movimiento nazi en Austria y que era muy improbable la continuación de Italia como miembro de la Sociedad.

La comunicación verbal de Cerruti de esta noche será suplementada por una nota circular que Italia enviará a todos los Gobiernos que tomen parte en las sanciones, protestando vigorosamente contra tal medida.

La actitud de Italia pone a Francia contra casi todas las dificultades que previó y que utilizó como argumentos para disuadir a Inglaterra de las sanciones. Un embargo italiano contra las importaciones francesas sería un golpe rudo para el comercio de Marsella la segunda ciudad en importancia de Francia y centro de una región de alta importancia en la política doméstica. La revocación del tratado italo-francés que fué realizado el año pasado, después de un período largo de recriminaciones mutuas sólo serviría para aumentar el número de desempleados en Francia.

Además, si es cierto que los italianos pretenden abandonar el paso Brenner y dejar la Sociedad, entonces desaparecerían dos de los elementos principales de la actual política exterior de Francia. Aun hasta el hecho que los italianos hablen de estas cosas es perturbante a los cálculos franceses.

La parte más amarga de todo esto para los franceses es que ahora ellos tienen que sufrir por partida doble por sus gestiones de hacerle el camino más fácil a Italia. La política de Laval de obstruir el procedimiento de sanciones en Ginebra le ha conquistado una hostilidad más disimulada por parte de Inglaterra mientras que su inhabilidad de impedir que se llevara a cabo la votación final en favor de las sanciones ha socavado gravemente la popularidad de Francia en Italia.

La prensa aquí exhibe temores que Francia haya pasado a ocupar el lugar de Inglaterra como el «enemigo público número 1» de Italia, consecuentemente, para beneficio de Italia. Los periódicos aquí están presentando la actitud de Francia desde el comienzo del desacuerdo italo-etíope en palabras que suenan raras en boca de aquellos que profesan ser los más fieles defensores de la Sociedad.

Protesta Italia de las sanciones ante el Premier francés

Cerrutti se encargó de dar a conocer al mandatario de Francia el criterio italiano

PARIS, noviembre 11. (AP).—El Embajador de Italia, Vittorio Cerruti, hizo saber hoy al Presidente del Consejo de Ministros de Francia, M. Pierre Laval, que su país aplicará contra sanciones a los países sancionistas, medidas que serán en gran parte de carácter permanente, para castigar los daños que a la economía italiana se hagan. Los perjuicios, según el Embajador, serán mayores para los países que apliquen las sanciones que para la misma Italia. También protestó el Embajador de la aplicación de las sanciones, haciendo su Gobierno amplísimas reservas sobre la legitimidad de tal resolución de la Liga. Virtualmente, Italia ha declarado revocados todos los tratados comerciales con los países sancionistas, los cuales, pasado el período actual de crisis, tendrán que recibir serios perjuicios.

Se viene diciendo en los centros políticos que la Gran Bretaña está resuelta al mejoramiento de sus bases navales en el Mediterráneo Oriental y el Mar Rojo, por lo cual Italia, según asegura el famoso crítico «Pertinax», planteará en la próxima conferencia naval la cuestión del equilibrio de las fuerzas marítimas en el Mediterráneo, y, a más amplio margen, un convenio de no agresión y defensa mutua en esa zona. No se tiene más conocimiento de esto que el que se ha dado en los comentarios del mencionado escritor.

NO SE HAN HALLADO HUELLAS DEL AVION DE KINGSFORD SMITH

SINGAPORE, Establecimiento del Estrecho, noviembre 12, (martes). AP. Los aviadores de las Reales Fuerzas Aéreas que han realizado vuelos a escasa altura sobre las islas y el litoral de la península, informaron hoy no haber encontrado huellas del aviador australiano desaparecido Sir Charles Kingsford-Smith, y de su copiloto Tom Pethybridge.

Un campesino fué asaltado y robado por 4 bandoleros

La Guardia Rural ha salido en persecución de la banda, a la que espera dar alcance

GASPAR, noviembre 11. DIARIO. En la finca «Caobal», ubicada en este término, fué asaltado y robado por cuatro forajidos el señor Rafael Quesada León, a quien despojaron éstos de ropa y prendas por valor de doscientos pesos.

Fuerzas del Ejército tratan de localizar a estos elementos perniciosos que tienen en perenne sobresalto a los pobres y pacíficos campesinos.—**Alberto B. Pérez**, corresponsal

LOS CONDES DE COVADONGA DE NUEVO EN CUBA

Se han instalado en el Vedado. Se proponen pasar el invierno en la Isla. Cordial recepción

EN el vapor «Siboney» arribó ayer a nuestro puerto el ex Príncipe de Asturias, don Alfonso de Borbón Battenberg, Conde de Covadonga, acompañado de su esposa Sra. Edelmira Sampedro, Condesa de Covadonga.

Los esposos Borbón-Sampedro permanecerán en la Habana todo el invierno, pues todavía el ex Príncipe se ve molestado por una herida que sufrió en el pie izquierdo.

Con ellos ha llegado el médico suizo Dr. Golfrid Schweizer.

A recibir a tan distinguidos viajeros acudieron al muelle de la Ward Line numerosos amigos.

Las autoridades del puerto dispensaron a dichos viajeros las cortesías de desembarco.

Los Condes de Covadonga han fijado su domicilio en la casa de apartamentos situada en la calle 8 esquina a 19, Vedado.

EL ENCARGADO DEL NEGOCIADO NOTARIAL DEL CONSULADO DE ESPAÑA, VICTIMA DE UN LADRON

El cabo Cerutte, de la Tercera Estación de Policía, se constituyó esta madrugada en Industria 81, altos, departamento 4 domicilio de Arturo de Armas Fernández, Encargado general del Negociado Notarial del Consulado General de España, donde se había cometido un robo.

Expuso el señor Armas Fernández, que anoche salió de su casa y al regresar de madrugada, advirtió que le habían robado ropa, dinero y un radio, todo lo que aprecia en la suma de 227 pesos.

Ascendencia de las entregas de azúcar durante septiembre

El Instituto Azucarero de Nueva York ha publicado la estadística del citado mes

NUEVA YORK, noviembre 11. AP. El Instituto Azucarero, en una compilación publicada hoy dice que las entregas de azúcar de caña por las refinerías de los Estados Unidos en el mes de septiembre han sido de 351,828 toneladas largas contra 328,468 en septiembre del año pasado.

Las entregas de azúcar de remolacha por las fábricas ascendieron a 121,570 toneladas en septiembre contra 75,712 hace un año.

Las entregas de refinado hasta el 30 de septiembre de este año consistieron en 2,937,233 toneladas con ganancia del 13.20 por ciento sobre el año pasado, y las de azúcar de remolacha de 899,290 toneladas con pérdida del 14.21 por ciento con relación a 1934.

Con un revólver de tirar al blanco, y a presencia de muchas personas, trató un zapatero de poner fin a sus días

El herido se encuentra en desesperado estado. Interrogado por la Policía, manifestó que, aburrido de vivir, resolvió acudir al tiro al blanco para consumar sus intenciones

Preso "El Tigre de Bengala", al que se acusa de conspirar

Hace noches logró escapar cuando fueron capturados algunos de sus compañeros

EL capitán Miguel Angel Rodríguez, arrestó a José Luis Cárdenas Boza, más conocido por el alias de «El Tigre de Bengala», sujeto que se encuentra reclamado por el Tribunal de Urgencia, por un delito de conspiración.

«El Tigre de Bengala» logró fugarse hace noches al ser sorprendida una reunión en una casa del barrio «Isla de Pinos», donde fueron arrestadas varias personas.

El acusado ingresó en el vivac a la disposición del Tribunal que lo reclama.

ANOCHE intentó suicidarse de un disparo de revólver en el pecho Gerardo García López, natural de la Habana, de 30 años de edad, zapatero y vecino de Dragones número 1.

Para llevar a cabo sus propósitos, se dirigió al tiro al blanco que está situado en la calle de Consulado entre Neptuno y Virtudes y una vez en el mismo solicitó del propietario Ramón Peniché Cáceres, la entrega de un revólver para hacer blanco, pero lejos de eso, una vez que tuvo el arma en sus manos, la volvió contra sí y se disparó el tiro, cuyo proyectil le ocasionó la herida que presenta y que lo ha puesto al borde de la tumba.

El sargento Torres de la Tercera Estación, se personó en el Primer Centro de Socorro, iniciando las oportunas diligencias, en las que se hace constar que el paciente fué trasladado al Hospital Municipal, donde se encuentra, en espera de ser intervenido quirúrgicamente.

Por su parte dicho individuo declaró que estando aburrido de la vida y careciendo de medios para matarse se dirigió al expresado lugar, donde intentó llevar a cabo sus propósitos.

Lea ¡ALERTA! al mediodía. Y AVANCE por la tarde.

M.E.C.D. 2016

SE UNEN LAS FUERZAS VIVAS DE LA REPUBLICA EN UN NOBLE ANHELO DE ACABAR CON LOS ACCIDENTES

DIARIO DE LA MARINA

Fundado en 1832
Dirigido hasta 1919 por D. Nicolás Rivero y Muñiz.
Oficinas y Talleres: Prado 103. Habana.—Representante en New York, Joshuá B. Powers Inc. 220 E. 42nd. St.
Director actual: José I. Rivero.

Editado por la Cía. DIARIO DE LA MARINA (S. A.) cuyo programa consiste «en la defensa de los intereses generales y permanentes de la Nación cubana, de los especiales de la Colonia española establecida en la misma y de la unión y armonía entre los diversos elementos que conviven en el país» Art. 1º de los Estatutos.

Teléfonos del DIARIO

Dirección	M 3577
Administración	M 7911
Suscripciones	M 7911
Quejas	M 7911
Clasificados	M-7915
Jefe Redacción	M-1287
Redacción	M 7913
Sports	M 7912
Ag Guanabacoa	XO 1584

PRECIOS DE SUSCRIPCION AL «DIARIO DE LA MARINA»

Habana y Provincias	
Mes	$ 1.20
Trimestre	3.25
Semestre	6.25
Año	12.00
Extranjero	
Trimestre	$ 4.25
Semestre	8.00
Año	15.00
Edición Dominical (Para el extranjero solamente)	
Semestre	$ 3.00
Año	5.00

Inscripto según la ley No. 82, resolución No. 32, de 17 de agosto de 1933.

ARMONIAS

Por GUSTAVO E. URRUTIA

COMO SIEMPRE

Hoy reproducimos el artículo final con que respondí a las alusiones del doctor Tranquilino Maza Cobián publicadas en «Alerta». Este trabajo mío apareció en la edición del colega, fecha 9 del mes actual. Veamoslo a continuación:

AYER terminaba yo el artículo titulado «¡Atarés!», prometiendo contestar hoy la siguiente alusión del laborioso doctor Tranquilino Maza Cobián, contenida en su escrito titulado «Frente Social», que publicara «¡Alerta!» el 29 de octubre proximo pasado. Comentaba este trabajo el poco mérito hecho por ciertos partidos políticos de las demandas afrocubanas para que incluyan en sus programas y defiendan en todas partes los preceptos antirracistas que se les han sugerido. El párrafo que me alude decía, textualmente:

«Es significativo el hecho de que casi todas las peticiones se hayan encaminado a un mismo partido, ya que en este momento ignoramos si nuestro querido Urrutia (ahora ligado al Partido Liberal), ha llevado al seno de esta colectividad esas ideas para que sean incluídas en su programa».

Pero es que antes, el 10 de octubre último, había yo hecho esta declaración en el artículo «Neoliberalismo habanero», que el doctor Maza conoce. A saber:

«Todo esto (la conducta pre electoral del neoliberalismo habanero) me parece revolución genuina, aunque no completa; pero susceptible de completarse. A mi juicio, algo de lo que falta es que el Partido Liberal incorpore a su programa esencias como las que «Concentración Social Nacional» tuvo la gentileza de incluir en el suyo por instancias mías.

«Para que gestione esa incorporación revolucionaria y defienda en el Congreso la consagración de tales principios en la nueva Constitución de la República, el liberalismo habanero me ha otorgado —como si dijéramos: solemne y espontáneamente— el sexto lugar (hoy el 17o.) en su candidatura de representantes, **en una oportunidad perentoria que no admite aplazamientos para pactar la previa aceptación de esos postulados por el Partido.** Hay, sin embargo, un indicio elocuentísimo en pro de esa aquiescencia: la propia postulación mía, a pesar de que allí se conocen mis ideas».

Las anteriores palabras explican por qué no pude obtener, previo a mi ingreso en el Partido Liberal, la aprobación de los postulados antirracistas prohijados, antes que nadie, por «Concentración Social Nacional», con una clarividencia patriótica llamada a hacer época y que dará ejemplo a los partidos que todavía están rehacios aunque se titulan revolucionarios.

Y conste, de paso, que cuando esa agrupación promovida por los doctores Dorta Duque y Alberto Blanco aceptó mis postulados, se preparaba vigorosamente para participar en las elecciones. Aquella aceptación no fué una flecha en el aire, sino una resolución muy meditada y discutida para llevarla al Congreso.

Dada la naturalidad con que yo me prodigo el autobombo, es fácil suponer que aún no he tenido ocasión para plantear a la suprema dirección del Partido Liberal la incorporación de esos postulados antirracistas, no obstante pertenecer yo, según se me dice extraoficialmente, a la Comisión de Propaganda Nacional del partido. Ya lo habría pertifoneado yo a los cuatro vientos desde aquí. Por lo demás, habiendo cumplido tan cabalmente con los negros el neoliberalismo habanero, no es tan dudoso su martianismo como para estorbar con mis demandas las premiosas cuestiones electorales que se están ventilando en estos días.

Ya se han visto publicadas recientemente mis ideas para un programa municipal de aplicación inmediata: También se sabrá cuando yo entre a gestiones lo demás.

Puede ocurrir —y a esto voy— que el doctor Maza Cobián sienta interés por saber cuál sería mi actitud si el Partido Liberal desairase mis proposiciones antirracistas, y que le parezca demasiado crudo el preguntármelo abiertamente.

Por si acaso, voy a decirlo en general:

Si el Partido Liberal rechaza el antirracismo, habrá de ser, bien porque llegue a probar que son absurdas o disparatadas mis peticiones, y en tal caso yo sería el primero en desecharlas; o bien será porque allí predomine un sentimiento esclavista, o simplemente reaccionario.

En este último supuesto, yo no renunciaría al acta, sino que me valdría de todas las buenas artes para derrotar a la reacción liberal, para mantener mi espíritu revolucionario en la Cámara, y para llevar a las leyes las reivindicaciones que propugno.

Si no resultara electo en diciembre, procuraría hostilizar a los esclavistas del partido dentro del partido, y a todos los esclavistas desde la prensa, aún más que hasta ahora, para lo cual me serviría la experiencia polémica con tal de que viniese apoyada por la opinión pública como parece que me va respaldando.

Sospecho, pues, que no estoy en ningún aprieto, sino sobre el terreno firme en que siempre me he sostenido, y proclamo, sobre todo, que por bizantinismo no renunciaré el acta de representante, ya que hay mucha obra grande por hacer, y para coadyuvar a ella es por lo que estoy pidiendo el voto con magna voz.

Piénselo bien quien vaya a dármelo, porque, después será muy difícil sacarme de allí, y mucho menos con indirectas.

* * *

Para votar por Gustavo E. Urrutia y Quirós para Representante por el Partido Liberal, busque en la boleta la columna del gallo y el arado; en el grupo que dice PARA REPRESENTANTES, hallará mi nombre en la línea número diez y siete (17); ponga una cruz en el cuadradito que está a la izquierda.

Y nada más.

Los refinadores de azúcar van a tener fácil ayuda

El Gobierno les ofrece hacer todo lo posible por atender las reclamaciones formuladas

El Sr. Armando De Blanck, Presidente de la Asociación de Refinadores de Azúcar, visitó hoy al señor Secretario de Agricultura acompañado del Dr. J. García Baylleres, con objeto de pedirle protección para esa importante industria nacional.

El doctor Baylleres, nos informó que el ingeniero Rionda le había ofrecido su decidido apoyo a los refinadores así como que el Gobierno estaba dispuesto también a prestárselo, a fin de que nuestras fábricas comiencen enseguida a elaborar refino y a proteger su exportación a países fuera de los Estados Unidos y mercado inglés.

Fué identificado el hombre muerto en Carlos Tercero

La Policía sabe ya el nombre del chofer que manejaba el camión cuando ocurrió el caso

En la mañana de ayer fué identificado por sus familiares el individuo que fué muerto por un camión en la esquina de Infanta y Carlos III, cuyo chofer se dió a la fuga y dicho vehículo fué circulado por la Policía.

Se nombraba el occiso Fernando Lucea y Faz, natural de Cárdenas, de 34 años de edad, empleado y vecino de Infanta y Carlos III.

El cadáver fué entregado a sus familiares, entre los que figura el señor Jorge Faz, Secretario Judicial del Juzgado de Instrucción de la Sección Cuarta, a quien hacemos llegar por estas líneas nuestro más sentido pésame.

Practicando investigaciones sobre el hecho el teniente Fernando Trevejo, ha logrado inquirir que el chofer que conducía el camión de referencia se nombra Obdulio García, vecino de Compostela y Acosta, altos del café, de donde ha desaparecido desde que tuvo lugar el accidente.

EL POLICIA MORALES FUE ASESINADO DURANTE UN ALMUERZO

No se celebrará la concentración de los jubilados

El Presidente tratará de que se apruebe cuanto antes la ley que nivelará la caja del Retiro

Fué visita anoche de nuestra redacción el señor Camilo García Sierra, presidente de la Federación Nacional de Jubilados y Pensionados del Retiro Civil, quien nos hizo entrega de las declaraciones que a continuación recogemos, en las que se refiere a su entrevista con el Secretario de Gobernación y a la suspensión de la concentración de jubilados y pensionados en el Parque Zayas para evitar cualquier alteración del orden público.

He aquí el texto íntegro de la nota que nos entregó para su publicación:

«A los jubilados del Retiro Civil: Tengo la satisfacción de informar a nuestros compañeros que la entrevista que en la mañana de ayer tuve con el doctor Smith, Secretario de Gobernación, se desenvolvió dentro de un plano de agradable cordialidad.

Me dijo el señor Secretario que, conforme hubo de avisarme por medio de su ayudante el capitán señor Moreno, había dispuesto que no se llevara a cabo la concentración de jubilados civiles en el Parque Zayas, en evitación de cualquier alteración del orden público; que con respecto a la demora en la aprobación de la ley, él prometía activarla en el Consejo de Secretarios rápidamenoe; y que en el acto llevaría a Palacio el telegrama que le exhibimos, donde el Presidente nos cita para el día 20, a fin de ver cómo el coronel Mendieta anticipa dicha entrevista.

Expusimos al señor Secretario que la situación material que confrontan los jubilados es desesperada y la moral es deprimente, por cuanto han visto, con justificado asombro, que la Ley que tiende a solucionar los pavorosos problemas de miles de familias cubanas, amparadas en el Retiro Civil, se ha echado a un lado, posponiendo su aprobación y dando preferencia a otros asuntos que no ofrecen tanto el interés palpitante nacional como la nueva ley del Retiro Civil. Que la concentración no llevaba otro objeto que conocer de labios del propio coronel Mendieta a qué obedece, en verdad, que la ley no salga ni se enjugue el déficit, como ofreció el señor Presidente.

Nos prometió el señor Smith ocuparse preferentemente de estos problemas, que consideró dignos de atención, citando al que subscribe nuevamente, para el día de hoy, para informarle de lo que acuerde con el señor Presidente, a quien vería inmediatamente.

También quedamos autorizados desde ahora, previo aviso a Gobernación, para convocar una asamblea general cuando lo tengamos por conveniente (que será muy pronto).

Rogamos, pues, a nuestros compañeros que tengan fe en la justicia de nuestra causa y en los hombres que la estamos reclamando.—**Camilo García Sierra**, Presidente de la Federación Nacional de Jubilados y Pensionados del Retiro Civil.

SUFRIO INTOXICACION

En el Tercer Centro de Socorro fué asistida de graves síntomas de envenenamiento, Iluminada Brasolares García, de la Habana, de 17 años de edad y vecina de Máximo Gómez 729. La sufrió al ingerir equivocadamente un tóxico.

UN VIOLENTO GOLPE LE HIZO PERDER EL CONOCIMIENTO, LO QUE FACILITO EL ASESINATO

Había pertenecido a la Marina de Guerra y se hallaba amenazado de muerte. Intervino directamente en lo del Hotel Nacional. Diligencias realizadas por la Policía

Anoche continuaban las pesquisas de la Policía para aclarar el misterioso asesinato de que fué víctima el vigilante 691, Rafael Morales Pérez, de la Sección de Especiales de la Policía Nacional, cuyo cadáver fué encontrado entre unas intrincadas malezas junto a la cuneta de la carretera de Guanabacoa, próximo a una fábrica de asfalto, con un alambre atado fuertemente al cuello.

El vigilante de la Policía Nacional Rafael Morales Pérez cuyo cadáver fué hallado entre unas malezas punto a la cuneta de la carretera de Guanabacoa, con un alambre atado al cuello. El vigilante Morales estaba amenazado de muerte desde hacía tiempo. En contra de lo que se dijo en los primeros momentos, no era familiar del teniente de la Sección de Investigaciones, José Morales.

El hallazgo lo efectuó el obrero Oscar Felipe Jané, que en esos instantes transitaba por aquel lugar, en dirección a la referida fábrica, que está situada en Calzada y Línea del Ferrocarril.

Al advertir el cadáver de Morales, que vestía de paisano, Jané corrió a la fábrica donde dió cuenta de lo ocurrido, personándose momentos después la Policía de Guanabacoa, que inició las diligencias.

Al registrársele las ropas que vestía, se pudo conocer que se trataba de un vigilante de la Policía Nacional, al encontrársele en sus bolsillos la chapa y el carnet de identidad, así como un pañuelo, un collar con cuentas de colores y de dienoes de jabalí y otros objetos.

LA AUTOPSIA AL CADAVER.—Por disposición del Juez de Instrucción de Guanabacoa, ayer tarde en el Necrocomio de la Habana y por los médicos forenses del mismo, le fué practicada la autopsia al cadáver del vigilante Morales.

Informaron los médicos autopsiantes que el cadáver presentaba diversas lesiones epidérmicas, producidas por mordeduras de hormigas, datando la muerte de más de 20 horas. También le apreciaron una contusión con hematoma de forma circular que interesa los tejidos hasta llegar al perioto. A pesar del estado de putrefacción del cadáver, advirtieron los forenses un serco equimótico airededor del cuello, con fractura de las astas.

En el estómago encontraron sustancias alimenticias recién ingeridas, pollo.

consistentes en arroz amarillo y

Estiman los autopsiantes que se trata de un homicidio siendo su muerte por asfixia por suspensión, sin que haya habido lucha.

LAS INVESTIGACIONES PRACTICADAS.—Por el momento se ignora quiénes hayan sido los autores del crimen, pero sí se ha podido comprobar que Morales estaba amenazado de muerte desde hacía tiempo, con motivo de su intervención en la toma del Hotel Nacional en octubre de 1933, de cuyo hecho se jactaba, afirmando que él, personalmente, había matado a varias personas.

Prestando sus servicios como alistado de la entonces Marina de Guerra Nacional, Morales pasó a vigilante de la Policía Nacional en la Cuarta Estación, de donde fué trasladado hace siete días a la Sección de Especiales, a las órdenes del sargento Sánchez, no siendo cierto que era familiar del teniente José Morales, de la citada Sección.

Las investigaciones practicadas hasta ahora han dado por resultado conocer que Morales fué invitado por una joven a un almuerzo; no se ha podido determinar en qué lugar fué ni quiéen la mujer, y una vez conducido por la desconocida, después de almorzar, se le propinó un fuerte golpe en la cabeza, y privado del conocimiento, lo trasladaron al sitio donde fué encontrado, suponiéndose que en este último lugar se le privó de la vida con el alambre que le ataron al cuello.

Parece tener dos propietarios legales el automóvil 21,544, que fué sustraído hace pocos días

Los agentes Nave, González y Costa, de la Sección de Especiales, detuvieron anoche a Silvano María García, de 28 años de edad y vecino de Dragones 42, por conducir por Sol y Aguacate el auto 21544, que le fué hurtado en días pasados a su dueño, Jacobo Ezra, vecino de Vives número 91. El detenido alegó que el vehículo lo había adquirido de una compañía, extremo que se comprobó era cierto. Por otra parte el denunciante presentó varios testigos que aseguran que el auto es de su propiedad y cuyo vehículo le fué robado.

Una líder roja ha sido detenida por hallarse reclamada

Paseaba por una calle, en el Vedado, cuando la Policía la reconoció. Enviada a la cárcel

Raquel Penabad

Raquel Penabad, líder comunista, fué arrestada ayer por la Policía y enviada a la Cárcel de Guanabacoa, con motivo de estar reclamada en varias causas por sus tendencias subversivas. El arresto lo efectuó uno de los vigilantes que estaban de servicio en la perseguidora número 36, en los momentos que la acusada transitaba por la calle 23, en el Vedado.

El Jefe del Ejército fué agasajado al hacer el domingo una visita a la jefatura del Rgto. Plácido en Matanzas

En el Hotel Nacional ofreció el Attaché Militar de la Embajada Americana un party al Coronel Batista. Visitas a Columbia. Diversas noticias del Ejército Constitucional

El coronel Batista, Jefe del Ejército, hizo el domingo pasado una excursión a Matanzas, con objeto de visitar el regimiento «Plácido», del que es jefe el teniente coronel Pino Donoso.

Acompañaban al coronel Batista el jefe militar de Camagüey, teniente coronel Desiderio Sánchez, y el teniente coronel López Migoya, cuartel maestre general del Ejército.

El Jefe del Ejército y sus acompañantes fueron recibidos por el teniente coronel Pino y su plana mayor. Después de visitar los nuevos cuarteles el coronel Batista y el teniente coronel Migoya regresaron a la Habana, ya entrada la noche. El teniente coronel Sánchez siguió viaje a Oriente.

EN EL HOTEL «NACIONAL».—Ayer por la tarde concurrió el coronel Batista a un party ofrecido en el hotel «Nacional» por el attaché militar de la Embajada americana, coronel Gimperling. Acompañaron al Jefe del Ejército sus ayudantes, capitán Ponce y teniente Alonso.

VISITAS.—En la tarde de ayer visitaron al coronel Batista en su residencia de Columbia, el Excmo. señor ministro de Italia, el secretario de Educación, Dr. Anaya Murillo, y el teniente coronel Velasco, jefe de la Ayudantía General del Ejército, con quien despachó varios asuntos el Jefe del Ejército.

El teniente coronel Velasco, al salir del despacho manifestó a nuestro repórter que se están dando los últimos toques en la organización de la revista del Ejército, que con el título de «El Ejército Constitucional» (Revista Oficial), se dará muy pronto a la publicidad, editada en el Cuartel General.

SUCESOS DIVERSOS.—El jefe del puesto de Matanzas informó a la Ayudantía General de la detención en aquella ciudad, en la casa Daoiz número 65 y medio, por miembros del Ejército y la Policía Municipal, de Justo Correa Arce, Juan A. Pérez Martínez (ex oficial del Ejército), Antonio González Nobles, Longino Triana y Pulido, Carlos Maristany Sánchez, Marcelo Leal Izquierdo, José Páez Navajas, Leopoldo Castillo Valladares, Mario Valalba Rosés y René Cartaya Galán. Se procedió a un registro en dicha casa, ocupándose documentos y proclamas subversivas. Se acusa a los detenidos de estar conspirando.

El primer teniente Jiménez da cuenta de haber sorprendido en las afueras de aquel pueblo el cabo Ramón Orozco, jefe de la Policía en comisión a los ciudadanos Alberto y Adolfo Rodríguez Moreno. Se le ocuparon proclamas y documentos subversivos.

El jefe delpuesto de Violeta informo a la Ayudantía la detención del blanco Antonio Alfaro Pérez o Manuel Pérez Miranda o Manuel Gibara, que integraba el grupo que asaltó la colonia de Rafael Quesada. La detención se efectuó en la colonia «Guano Sánchez», barrio de San Nicolás.

El jefe del puesto de San Luis, Oriente, da cuenta de la aparición de un muerto en la finca Guanabacoa, término de Palma, que resultó ser el haitiano Luis Fisch, de la raza negra.

Los ferroviarios de Sagua agasajan a su líder Peña Mirabal

Asistieron representaciones de otras comarcas. Patentes las simpatías de q. disfruta

Los ferroviarios sagüeros rindieron un cálido homenaje de simpatía al Presidente de la Delegación número 2, señor Pedro Peña Mirabal, y candidato como delegado obrero ante el Directorio de la Caja de Jubilaciones y Pensiones Tranviarias y Ferroviarias.

Acompañaban al señor Peña los señores José Manuel Castillo, Ramón A. Lago, Rodolfo Hernández, doctor Eugenio Hurtado, Carlos J. de Armas, Ciro Quintana, Francisco Madruga, Ramón Navas, Pedro Pérez Borges, Manuel Alvarez, Rafael Aliagas, Julio Pérez Aliagas, Francisco Castellanos, Mariano Laza, Antonio Sotelo Morales, Alberto Alvarez, Félix Caravallo, Emilio Carratalá y otros destacados miembros de los obreros del carril.

El acto se celebró en la Isabela de Sagua con un ponche de honor, completado más tarde con un banquete en el Hotel Telégrafo en Sagua la Grande, asistiendo al acto el Alcalde municipal y otras distinguidas personalidades y representaciones de diversas entidades obreras, así como nutridas representacioness de las Delegaciones de Caibarién, Cruces, Cárdenas, Cienfuegos, Habana, Matanzas y Pinar del Río.

Hicieron uso de la palabra los señores Pérez, Trespalacios Morales, Valledor, Castillo y Rigoberto Gutiérrez, refiriéndose al festejado y al deseo de verle en el Directorio de la Caja, en el que esperan rinda una saludable labor por sus condiciones de rectitud y honorabilidad, y su experiencia en los asuntos ferroviarios y en el desenvolvimiento de las Delegaciones, acreditados en los cargos que ha desempeñado y muy especialmenoe en la regencia de la Delegación número 2, defendiendo en todo lo posible los intereses de sus compañeros y, por ende, los de la institución, siempre dentro de normas de justicia, de consideración y de estudio de todos y cada uno de los problemas que ha tenido que tratar con la Administración de la empresa ferroviaria.

Los organizadores del homenaje fueron muy felicitados por el éxito obtenido y las demostraciones aportadas de afecto para el señor Peña. Fué objeto de sendas felicitaciones el presidente de la Delegación de Sagua, señor Julio Mederos, cuyos valores en la colectividad y sus dotes de compañerismo, son por todos los ferroviarios estimados.

RESOLUCION DE LA SECRETARIA DEL TRABAJO INCUMPLIDA. No se ha cumplimentado la disposición de la Secretaría del Trabajo, que hace algún tiempo ordenó que fuera repuesto en el cargo que desempeñaba como Administrador de la Compañía Cubana de Electricidad en Sagua la Grande, el señor Miguel Angel Valledor. Distintos elementos de aquella ciudad se disponen a pedir una atención urgente al señor Secretario del Trabajo, para que su resolución se cumpla.

Los médicos del Hospital de Güines ponen un pleito para que les paguen unos adeudos

Anoche nos visitó el señor Francisco R. Martell, presidente de la Junta de Patronos del Hospital Civil de Güines, para desmentir a nombre del director facultativo de dicho departamento, sus médicos y de la Junta de Patronos, la publicación que apareció en un periódico de esta capital, en la que se decía que los médicos del referido Hospital estaban envueltos en una ruidosa causa por cobros de honorarios indebidos.

Agrega el señor Martell que dicha información carece de veracidad, pues lo cierto es que los hermanos Martínez adeudan a dichos médicos la cantidad de quinientos pesos y al Hospital Civil la suma de ciento cincuenta pesos. Que no ha habido medios hábiles para poderlos cobrar, por cuya razón, los médicos han interpuesto una demanda verbal en ese sentido y el Hospital, por conducto de su letrado, también los demandará en cobro de pesos.

Lea AVANCE todas las tardes.

Dirigido por José I. Rivero

La Ward Line cambia el itinerario de sus buques, que ahora entrarán en días distintos a los habituales

La recaudación de la Aduana fué fioja ayer. Sigue la obra de reorganización de esa dependencia. Entrada y salida de barcos. Otras notas del puerto de La Habana

En viaje regular y procedente de New York, llegó ayer el vapor correo americano «Siboney», de la New York and Cuba Mail S. S. Company, que trajo 2,000 toneladas de carga general, 32 pasajeros para la Habana y conduce carga general y 52 pasajeros para Progreso y Veracruz, para donde salió ayer.

Entre los viajeros del correo de la Ward Line figuran el Sr. Charles Stoddard, naviero establecido en esta ciudad; el comerciante norteamericano señor Lawrence Ross y señora; las señoras Concepción Martínez y María S. Stone; el señor Santos Ortiz Sandoval, Sr. José Rodríguez y señora y otros.

LOS QUE EMBARCARON.—Embarcaron para Progreso y Veracruz los señores Edward P. Barwald y señora; Raimundo Martínez Castro; señoras Virginia y Delfina Reyes; Arturo Pega; Tomás Talleferro y señora; Elías Duch y señora.

Entre los pasajeros en tránsito anotamos al artista mexicano Adolfo Girón y señora; el ingeniero Pedro Sánchez y familia; el banquero americano Arthur Whitney y señora; el licenciado Rafael Zubarán, quien por algún tiempo desempeñó un cargo diplomático de su país en Cuba.

EL «SIXAOLA».—El vapor americano «Sixaola», de la Flota Blanca, llegó ayer de New Orleans, con carga general, 27 pasajeros para la Habana y carga y 48 pasajeros en tránsito para Cristóbal.

Entre los pasajeros llegados figura el doctor Sergio Giquel, quien como delegado de Cuba asistió al Congreso Médico-dental que se celebró en New Orleans, donde tomaron parte más de siete mil médicos y cirujanos dentistas, miembros de la Asociación Dental de los Estados Unidos.

El Dr. Giquel fué elegido miembro de la junta de gobierno de la asociación, y él aprovechó la presencia de tantos profesionales para invitarlos a visitar a Cuba.

Un nutrido grupo de congresistas también va en el «Sixaola» en tránsito para Centroamérica, como excursionistas.

También llegaron en este barco el doctor Emilio Martínez y señora; la señora Eleonor Marks, quien fué recibida por el secretario de la Embajada de los Estados Unidos en Cuba; el arquitecto Alberto Ramírez; la religiosa Mary Castillo, de la Escuela Reformatoria de Aldecoa; el señor Charles McKay y señora; y Raymond Elmore.

EL «CUBA».—De Tampa y Key West, llegó ayer tarde el vapor americano «Cuba», que trajo 28 pasajeros para la Habana, entre los cuales figuran Otilia Morales, Consuelo Long, Estela Díaz y familia; John B. de Greening, presidente del National Bank of Folrida; Ray Reine, Isaac Leonar, Harris y señora; James D. Prchad; H. T. Lykes; José Bautista y otros.

EL «IBERIA».—El señor Luis Classing, agente general en la Habana de la Hamburguesa Americana, recibió ayer un radiograma del capitán de la motonave «Iberia», anunciándole que arribará a la Habana el día 15 por la mañana, procedente de puertos del norte de España, conduciendo carga general y pasajeros para la Habana, y en tránsito para Veracruz.

LA RECAUDACION.—La Aduana recaudó ayer 64,952 pesos 63 centavos.

FRANQUICIAS.—Han sido concedidas las franquicias de estilo para el señor T. Ifor Rees, primer secretario de la Legación de Inglaterra en Cuba, quien llegará el día 15 en el «Iberia».

LA REORGANIZACION ADUANAL.—El administrador de la Aduana, señor Pedro León, ha designado al señor Armando González Arrieta como jefe de la Casilla de Pasajeros del Aeropuerto, y sus auxiliares los inspectores señores Miguel Zaldívar y Armando Núñez.

El Sr. J. Alfaya, ha sido nombrado jfee del Registro de la Aduana.

NUEVO ITINERARIO DE LA WARD LINE.—A partir de la presente semana la Ward Line cambia la fecha de llegada de sus barcos, a saber:

El turbo eléctrico «Oriente» llegará los sábados al amanecer, procedente de New York, y saldrá los mismos sjbados por la noche para el puerto de procedencia.

Los barcos «Siboney», «Orizaba» y «Yucatán», que cubren la ruta New York, Habana, México, llegará a nuestro puerto procedente de New York, los martes, y saldrán el mismo día para Progreso y Veracruz.

Estos mismos barcos, a su regreso de México, llegarán a la Habana los jueves, para salir el mismo día para New York.

SR. STAPLETTON.—Por la vía aérea llegó ayer el capitán de Clifford, Stapletton, de la Havana Coal Company.

SALIDAS.—Salieron ayer el vapor holandés «Leerdam», para Rotterdam, vía Inglaterra; el hondureño «Corisco», para Belize; los americanos «Siboney», para Progreso; «Quirigua», para Port Antonio, Jamaica, y el «Sixaola», para Cristóbal.

MOVIMIENTO DE PASAJEROS POR LA VIA AEREA.—Llegados de Miami: A bordo del avión de la Pan American Airways System, «Southern Clipper», que arribó ayer por la mañana procedente de Miami, llegaron los siguientes pasajeros: George L. Bullions, Bessie E. Bullions, Leonard B. Bullions, Anselnia Alegro, John St. Johne, Calrk T. Henderson, Abel Herrera, Benjamín Beltrán, Paul Heilman, Mario Mesa, Clifford Stapleton, Benjamín Haigh.

Llegados del interior: A bordo del avión regular de la Compañía Nacional Cubana de Aviación, que arribó ayer procedente de Santiago de Cuba y ciudades intermedias, llegaron los siguientes pasajeros: Elena Suárez, procedente de Santiago de Cuba; F. Gómez y Prentice Bolín, procedentes de Preston; Ramón Ruiz y José Guerrero, procedentes de Cienfuegos.

Salidos para Miami: A bordo del avión de la Pan American Airways System, «Southern Clipper», que salió ayer por la tarde para Miami, embarcaron los pasajeros siguientes: William F. Mayer, Roscoe Provert, Edward J. Schulemburg, Janet M. Woodcok, Eusebio Dardet, George A. N. Woodcock, Adolfo Valdés, Joseph L. Green, Francis W. Wills y Kataryn Shoomaker.

Salidos para el interior: A bordo del avión de la Compañía Nacional Cubana de Aviación, que salió ayer para Santiago de Cuba y ciudades intermedias, embarcaron los sgiuientes pasajeros: Paul Burker y Jesús Guiteras, para Camagüey; J. Allingro, para Baracoa; Justina Arrue, ydgúSpara Santiago de Cuba; y Raúl Pérez, para Cienfuegos.

EL CONSEJO NACIONAL PARA LA PREVENCION DE ACCIDENTES SE ENCARGARA DE ESA GRAN LABOR

Se hará una intensa campaña de divulgación con objeto de conseguir la cooperación de los más interesados: los obreros. Sólo así será dable que terminen los accidentes

Respondiendo a la sentida necesidad de ejercer una acción inmediata, por la cual toda la Prensa viene clamando un día y otro día, a fin de prevenir los accidentes que en forma cada vez más alarmante se producen, tanto en las industrias como en las calles y en los hogares, las clases vivas del país han constituído una organización denominada «Consejo Nacional para la Prevención de Accidentes», que por todos los medios a su alcance tratará de reducir cuanto humanamente sea posible el número y la gravedad de ellos, que llenan las columnas de los periódicos, llevando la consternación a todas partes.

Dicho Consejo está integrado en su mayoría por representaciones de la industria, el comercio, empresas de servicios públicos, compañías de transportes, etc. De la seriedad de este organismo nuevo en Cuba, que llegará a tener la importancia de los que existen en los Estados Unidos y en otros países con igual finalidad, si se le presta toda la cooperación que necesita, puede formarse idea por las personas que figuran en la directiva del mismo: Presidente, Antonio G. Mendoza, en representación de la Asociación Nacional de Hacendados; Vicepresidente, Lightly S. Simpson, Ferrocarriles Unidos de la Habana; Vicepresidente, Juan Sabatés, Sabatés, S. A. y Corporación Nacional del Turismo; Tesorero, Guillermo Arguedas, Compañía de Pinturas Bredell; Secretario, Alfredo O. Ceberio, Asociación Nacional de Industriales; Vocales: Julio E. Fuentes, Havana Electric Ry. Co.; G. E. Knight, Comercio de Importación de Maquinaria; George W. Magalhaes, Westingnouse; C. F. Monroe, Gomas y Accesorios de Automóviles; Scott Toompson, Industrias Nacionales Cemento «El Morro»; T. M. Victory, Compañías de Servicios Públicos; P. K. Stiles, Director.

El Consejo Nacional para la Prevención de Accidentes cooperará eficazmente con las autoridades, funcionarios públicos y otras entidades a estimular la seguridad personal, difundiendo informaciones precisas acerca de las causas de los accidentes y métodos para evitarlos. Para ello viene haciendo una recopilación de accidentes que recibe por varios conductos, pudiendo así demostrar dónde, cuándo, cómo y por qué las personas se hieren y para indicar si los accidentes son o no menos frecuentes.

Además, el Consejo también investiga y compara métodos para hacer las maquinarias más seguras y para proteger al obrero; las precauciones que deben tomarse al usar artefactos o aparatos, materiales y procedimientos peligrosos; manera de enseñar a las personas los hábitos de seguridad y programas para estimular el interés de la prevención de accidentes. En fin, el Consejo labora y coopera continuamente con otros en investigaciones especiales, tales como estadísticas del tráfico en las ciudades, estudios de nuevos peligros en la industria, cálculos de los efectos de los Reglamentos de Tráfico en accidentes de automóviles y análisis de enfermedades profesionales.

Como se ve, por la síntesis que dejamos expuesta, el Consejo Nacional para la Prevención de Accidentes persigue un fin altamente hnmanitario y de conveniencia indiscutible para la industria, el comercio, las empresas y compañías de todas clases, por cuanto no sólo tiende a salvaguardar la vida de las personas, sino también a evitar o aminorar los daños materiales, siendo por tanto una asociación de utilidad pública. Como tal, todo el mundo debe prestarle su cooperación porque a todos beneficia por igual.

Las leyes del trabajo en todo el mundo

Este artículo corresponde a la serie de estudios que damos a nuestros lectores, acerca de las leyes del trabajo en todo el mundo civilizado.

El lector verá que las características de todas las leyes en los demás países se amoldan a los principios de Derecho que ha defendido el **DIARIO DE LA MARINA** de un punto de vista patriótico, por cuanto lo es que Cuba no se aparta de los dictados de la Justicia de la Humanidad. Dichos principios sin: No retroactividad de las leyes, igualdad en el concepto de la ciudadanía e incorporación ciudadana a los efectos de la ley del Trabajo en los casados con mujer cubana o padres de hijos nacidos en Cuba.

Pues como el lector irá viendo, todos los países han tratado de proteger a sus «ciudadanos» (sin distingos) en esta ola nacionalista que ha invadido al mundo, pero todos los países lo han hecho sin olvidar los principios de Derecho que hicieron la Civilización, resultando Cuba un caso excepcional, sin honra ni beneficio para ella.

Vaya viendo y juzgando el lector por las legislaciones de los demás países, que vamos transcribiendo y comentando en esta sección:

En ningún país del mundo se impide trabajar al nacionalizado.

LA NACIONALIZACION DEL TRABAJO EN EL BRASIL

La Constitución brasileña, de 16 de julio de 1934, declara que son brasileños, entre otros, los extranjeros que obtengan su naturalización en el país (artículo 106), y que pierde la nacionalidad el brasileño que, entre otros casos, «tuviere cancelada su naturalización, por ejercer actividad social o política nociva al interés nacional, probado el hecho por vía judicial, con todas las garantías de defensa (artículo 107).

Entre los derechos individuales garantizados constitucionalmente «a brasileños y a extranjeros residentes en el país, se encuentra el de la inviolabilidad de los derechos concernientes a la libertad, **a la subsistencia**, a la seguridad individual y a la propiedad, consagrándose que «todos son iguales ante la ley», la cual no reconoce «privilegios ni distinciones por motivo de **nacimiento**, sexo, raza, profesiones propias o de sus padres, clase social, riqueza, creencias religiosas o ideas políticas; y que la ley «no perjudicará el **derecho adquirido**, el acto jurídico perfecto ni la cosa juzgada» (artículo 113).

La propia Constitución establece que «a todos cabe el derecho de proveer a su propia subsistencia y a la de su familia, mediante el trabajo honesto, debiendo amparar el Poder público «conforme a la ley, a los que se encuentren en la indigencia» (artículo 113).

Asimismo se establece que el «orden económico debe ser organizado conforme a los principios de la justicia y las necesidades de la vida nacional, **de modo que posibilite a todos una existencia digna»**, para lo cual los poderes públicos verificarán, periódicamente, «el padrón de vida en las varias regiones del país» (artículo 115).

Del mismo modo se promoverá el fomento de la economía popular, el desenvolvimiento del crédito y la **nacionalización progresiva** de los bancos de depósito y las empresas de seguros en toda sus modalidades, «debiendo constituirse en sociedad brasileña las extranjeras que actualmente operan en el país (art. 1117).

La legislación del trabajo se ajustará, entre otros, a los principios siguientes: no debe establecerse «diferencia de salario para un mismo trabajo, por motivo de edad, sexo, **nacionalidad** o estado civil»; el salario debe responder a las necesidades normales del trabajador; el trabajador despedido sin justa causa tendrá derecho a indemnización; en el trabajo agrícola se otorgará al trabajador nacional la preferencia en la colonización y aprovechamiento de las tierras públicas; la entrada de inmigrantes en el territorio nacional se ajustará a la integración étnica y capacidad física y civil del inmigrante, no pudiendo la corriente inmigratoria de cada país, exceder, anualmente, el límite del 2 por ciento sobre el número total de los respectivos nacionales **fijados** en el Brasil durante los últimos 50 años; la ley regulará la selección, localización y **asimilación** de los **alienígenas** (artículo 121).

Las profesiones liberales serán ejercidas por brasileños **nativos** o **naturalizados**, quedando exceptuados los que legítimamente hasta la fecha de la Constitución las hubieren ejercido, y los casos de reciprocidad internacional admitidos por la ley. La revalidación de diplomas profesionales expedidos por institutos extranjeros de enseñanza sólo se permite a los brasileños **nativos** (artículo 133).

Y con carácter general, en los servicios públicos dados en concesión, y en los establecimientos de **determinados** ramos de comercio e industria, se especifica que la ley fijará el porcentaje de empleados **brasileños** que deban ser mantenidos obligatoriamente (artículo 135).

Por otra parte, según la misma Constitución, corresponde a la Unión, a los Estados y a los Municipios: «asegurar amparo a los desvalidos; socorrer a las familias de prole numerosa, y amparar a la maternidad y a la infancia, destinando a esta última atención un tanto por ciento de las respectivas rentas tributarias» (artículos 138 y 141).

Los principios constitucionales expresados, en cuanto a la protección del trabajador nacional, responden a las normas iniciadas por el decreto de 12 de diciembre de 1930, según el cual «todos los desempleados, nacionales o extranjeros **entrados legalmente en el Brasil**, tendrán que inscribirse en la secretaría del Trabajo, para que ésta facilite los medios de buscar trabajo»; **agregándose** que «los que no lo hicieren, serán perseguidos como vagos».

Por el mencionado decreto se dispuso, además, que «las empresas que tengan contratos de suministros con la Unión, los Estados o los Municipios, o tengan concesiones de los mismos, tendrán que emplear ciudadanos brasileños **por nacionalidad** en sus **dos terceras partes».**

Sin embargo, a pesar de que por dicho decreto no se excluía **por completo** a los brasileños por adopción, y que la limitación que se establecía quedaba localizada a las empresas suministradoras de la Administración, que en tales casos obra no como Poder público sino como persona jurídica, pudiendo, por lo tanto fijar las condiciones contractuales que tuviere a bien, resulta interesante conocer, a pesar de todo ello, el decreto número 20261, de 29 de julio de 1931, según el cual «son equiparados a los nativos los **extranjeros domiciliados en el Brasil desde hace diez años».**

Obsérvese que en todos los casos en que el Estado ha querido limitar un derecho a algunos de sus ciudadanos, ha sido preciso que la Constitución lo tolerara; porque ante el augusto mandato de la Carta Fundamental ceden todas las demás leyes, sin excepción. En Cuba, una ley ordinaria, como lo es la de Nacionalización del Trabajo, establece normas en abierta pugna con la Constitución, al cerrarle las puertas del trabajo en forma terminante a los ciudadanos por naturalización, no obstante el reconocimiento expreso de la Carta Fundamental en el sentido de que el trabajo **deberá ser ejercido preferentemente por cubanos nativos o naturalizados.**

Nótese igualmente la obligación en que están todos los desempleados en el Brasil, sean nacionales o extranjeros, de inscribirse en la Secretaría del Trabajo, a fin de que ésta les facilite los medios de obtenerlo, siendo perseguidos como vagos los que no lo hicieren. En Cuba, a pesar de que la ley que crea las Bolsas del Trabajo, no habla nada más que de **trabajadores**, sin expresar nacionalidad, les está prohibido terminantemente inscribirse en las mismas a todos los trabajadores que no sean nativos, lo que de hecho los constituye en vagos.

(Este es el vigésimo quinto trabajo preparado por la «Asociación para la Defensa de los Derechos Ciudadanos». Mañana: **México.**

Los especiales de la Policía lograron descubrir un banco de rifas en la casa Blanco 50

El sargento Sánchez, de la Sección de Especiales de la Policía Nacional, con agentes a sus órdenes, se personó ayer tarde en la casa Blanco número 50, domicilio de Estela Atisa, logrando descubrir un «banco» de rifas y de terminales que venía funcionando en la misma, procediendo al arresto de dos hermanos de la Estela, nombrados Luis y José, que en aquellos momentos recibían las apuntaciones por los dos teléfonos instalados en una de las habitaciones interiores. Con lo actuado y todo lo ocupado se dió cuenta al juez correccional de la Sección Segunda.

M.E.C.D. 2016

SI EL PALACIO DE COMUNICACIONES NO SE CONSTRUYE EN LA PLAZA DE COLON, SE HARA EN OTRO LUGAR

NO ESTA CUBIERTO AUN EL DEFICIT QUE EXISTE EN EL ACTUAL EJERCICIO ECONOMICO

Columna Editorial

El pago de los alquileres de las casas-escuelas

Los propietarios de casas arrendadas al Estado para escuelas públicas, se quejan de que vuelven a no ser pagados puntualmente los alquileres correspondientes a las mismas.

Durante la dictadura machadista sufrieron atrasos hasta de nueve meses o más, cuyo importe acabó por pasar a figurar en la deuda flotante, que no se sabe cuándo y cómo habrá de liquidarse.

A la caída de aquel régimen y merced al desahogo que significaba para el Tesoro la suspensión de los gastos del Congreso al ser disuelto éste, de los servicios de la deuda pública como consecuencia de la moratoria, y de otros, pudieron regularizarse los pagos de alquileres y, en general, todos los que pesan sobre el Estado.

Pero, según las quejas de que nos hacemos eco, ahora resulta que los alquileres de las casas-escuelas vuelven a atrasarse, sin que pueda, en realidad, aducirse una razón que lo justifique, porque las rentas públicas rinden más de lo presupuestado y, por lo tanto, el Estado debe mantenerse al menos en actitud de mantener la puntualidad en sus pagos ordinarios, dando fiel cumplimiento a la ley financiera que los regula; es decir, no postergando éstos para satisfacer los de carácter extraordinario, cosa que siempre constituye una mala política.

Los propietarios de casas ocupadas por escuelas públicas en la Habana se duelen de no haber podido cobrar todavía la mensualidad de alquileres correspondientes a septiembre, y claro que tampoco la de octubre, debiendo encontrarse en la misma o acaso peor situación los de provincias. Ese atraso, de todo punto injustificable, les causa trastornos, porque les priva de un ingreso con el que contaban para atender a sus obligaciones, entre las que figuran las que tienen como contribuyentes; pero, además, temen, no sin fundamento, que prosiga el atraso y al finalizar el actual ejercicio económico pase a deuda flotante.

En verdad no se explica que respondiendo ampliamente los ingresos del Estado a lo calculado, haya morosidad en el pago de los gastos comprendidos en el Presupuesto. Ello indica que éste no se cumple, y cumplirlo es esencial para el buen orden financiero. Como la morosidad no puede suponerse motivada por falta de recursos, tiene que obedecer a que se dispone de los destinados a las obligaciones corrientes para cubrir otras quizás perentorias, pero que, en todo caso, no debían tener preferencia a expensas de una determinada clase de acreedores. Por imperativos de equidad, lo procedente sería hacerla sufrir a todos por igual.

Como dejamos dicho, no existe razón alguna que justifique el atraso de que se quejan los propietarios de casas arrendadas para escuelas públicas, y es de esperar que, sin pérdida de tiempo, se sitúen a la disposición de la Secretaría de Educación los fondos necesarios para el pago de los alquileres demorados, manteniéndolos al corriente en lo sucesivo. Esos y todos los gastos con cargo al Presupuesto tienen que liquidarse con puntualidad, entre otros motivos, por el deber en que está la actual administración de no dejar a la que le suceda como resultado de las próximas elecciones, más trampas que las que halló y eso siempre que le sea imposible descargar de ellas al Estado.

Bien sabemos que el Gobierno tiene, con muy buen sentido, el propósito de no aumentar las trampas que recibió como herencia fatal y que hubiera querido liquidar totalmente; pero para no aumentarlas debe ceñirse a cumplir estrictamente el Presupuesto, lo que al parcer no hace, cuando hay atrasos en pagos correspondientes al mismo y dan lugar a quejas del tenor de la que motiva este comentario.

Flores Kaperotxipi dejará abierta su exposición de cuadros hasta el miércoles

Ha sido tan lisonjero el éxito de la exposición del ilustre pintor vasco Flores Kaperotxipi y han sido tantas las personas que le han pedido una prolongación de su exhibición, que el artista ha accedido a mantenerla abierta hasta mañana, miércoles, en que se clausurará, definitivamente, a las once de la noche.

Kaperotxipi tiene recibidos numerosos encargos de retratos, por parte de distinguidas personalidades de nuestro mundo social y necesita el tiempo que ha de permanecer en Cuba para dar atención a esos trabajos que han de enriquecer las colecciones particulares cubanas.

Hasta ahora han comprado cuadros de Kaperotxipi las siguientes personas:

Dr. Anaya Murillo, el cuadro «Merendando».

Señora Cuca Quintana de Anaya Murillo, «El regreso de la escuela».

Don Celestino Joaristi, «El mercado».

Don Jesús Azqueta, «Hombre feliz» y «Músico vasco».

Don Marcelino García Beltrán, «Pastor en día de fiesta».

Don Carlos López Oña, «El hombre del paraguas».

Don Venancio Zabaleta, «El regalo para el maestro».

Don Paulino Gorostiza, «Sobremesa alegre».

También han sido comprados al pintor Kaperotxipi varios de sus formidables dibujos, de tanto sabor y fuerza, como que han llamado la atención de los inteligentes en el arte.

Damos, pues, el aviso a nuestros lectores, de la grata noticia de la prolongación, por dos días más de la exposición de Kaperotxipi en el Casino Español.

Arrestado un chauffeur que arrolló a un niño de 11 años

Mario Armenteros Cuesta, de 11 años de edad y vecino de Picota 66, sufrió anoche lesiones de carácter grave diseminadas por el cuerpo, al ser arrollado en los momentos que transitaba por Dragones y Aguila por el camión 33663, de la farmacia «La Americana», que era conducido por el chofer Donato Medina Quintana, vecino de Estévez 87, que fué arrestado y puesto a disposición del Juez de Guardia.

SE CREE NIVELAR EL ACTUAL PRESUPUESTO DE INGRESOS Y DE GASTOS EN TODO ESTE MES

La Dirección General de Aduanas gastó en papel, durante el mes de Octubre, $900. Los comisionados de apremios se reunirán en la presente semana con el Strio. de Hacienda

Por el Director General de Contabilidad, el personal a sus órdenes está preparando el movimiento del actual presupuesto y sus recaudaciones comparadas con el año fiscal anterior. Entre los datos ha de figurar la ampliación de los créditos votados por el Consejo de Secretarios hasta la fecha y que asciende a muy cerca de los dos millones de pesos.

Ya se han realizado los pagos de personal del mes de noviembre, no quedando nada pendiente por ese concepto y se están ahora situando los fondos para las atenciones de pago de material y suministros correspondiente a los meses de julio, agosto y septiembre.

Todavía no se ha cubierto el deficit que existe en el actual ejercicio económico comparado con los ingresos calculados, aunque se espera que en transcurso del mes quede nivelado los egresos con los ingresos.

CONSUMO DE PAPEL.—La dirección General de Aduana ha comunicado al Secretario de Hacienda que durante el pasado mes de octubre la Dirección a su cargo tuvo un consumo de más de 900 pesos en papel y otros fectos de escritorio, lo que en gran parte se debe a la reorganización general que experimentó este departamento al convertirse en Dirección General.

UNA REUNIN CON EL SECRETARIO.—Para el viernes de esta semañana a las tres de la tarde ha citado el Secretario de Hacienda a su despocho a los Comisionados de Apremio que actúan en la provincia de la Habana, con el fin de celebrar un cambio de impreiones y trasmitirles las órdenes necesarias a fin de dar mayor actividad a sus labores con la idea de qu eesas instrucciones redunden en un aumento de las recaudaciones.

SE PIDE UN EMBARGO.—El Administrador de la Zona Fiscal de Sancti Spíritus ha pasado un escrito al Secretario de Hacienda dando cuenta de que ha enviado a varios inspectores de Apremios a Tunas de Zaza y procedan al embargo d elas propiedades de Yi Yen Long y Amador Horta, por no haber pagado los derechos correspondientes del impuesto de consumo a la sal vendida pcr dichos comerciantes.

DERECHO DE TANTEO.—Se han ofrecido al Estado el derecho de tanteo sobre las singuientes fincas: Stat. Felicia sin número en esta capital por 7,500 pesos en el procedimiento seguido por Antonio Urain Bilbao contra Juan Díaz Guerra.

Sobre una hectárea de terreno en un barrio de Santiago de Cuba por la suma de cien pesos en juicio seguido por el Estado contra Bernardo Echevarría y Villalón.

Y sobre una casa de tabla y teja en Guantánamo por la suma de cien pesos en el juicio seguido por Enrique Juárez contra Juan e Inocencia Toledano.

FALTAN 50 POR FIRMAR.—Aún no han firmado las nóminas correspondientes al mes pasado cincuenta retirados escolares.

Todos ellos deben pasar por la Junta de Educación para llenar ese requisito.

GARCIA ROJAS TOMA POSESION HOY DEL CARGO

Va a la Superintendencia de Escuelas con el cariño de los miembros del Magisterio

Doctor Heliodoro García Rojas

Ayer fué designado por decreto presidencial, refrendado por el secretario de Educación, Dr. Anaya Murillo, el doctor Heliodoro García Rojas, para el cargo de superintendente provincial de escuelas de la Habana. Trátase de un antiguo y competente funcionario, que ha prestado servicios a la República desde 1896, en que ya era maestro y en cuya fecha abandonó su hogar para luchar por la independencia patria, habiendo sido, desde 1899, maestro, inspector de distrito e inspector provincial de Escuelas Privadas, con expediente inmaculado.

Su ascenso al cargo actual ha sido gratamente acogido por todos los funcionarios de la secretaría de Educación. Hoy tomará posesión.

FECHAS Y ANIVERSARIOS

El 12 de noviembre del año 1912, fué asesinado en Madrid, cuando se hallaba distraído examinando el aparador de una librería de la Puerta del Sol, el presidente del Consejo de Ministros, don José Canalejas y Méndez.

La muerte del señor Canalejas marcó una pérdida de las más irreparables en la política española.

—El día 12 de noviembre de 1651 nació en un pueblecito de las cercanías de la ciudad de México, Sor Juana Inés de la Cruz, una de las grandes poetisas del habla castellana, llamada «La Décima Musa».

Se pronunciaron muy bellos discursos en el homenaje que se le ofreció al Dr. Figueroa por su reciente triunfo

El Embajador de España dijo que el homenaje rendido a Lope de Vega había tenido carácter netamente cubano y que su brillantez había superado a todas las esperanzas

Como complemento de la reseña publicada ayer por nosotros en el **Noticiero del Lunes** respecto al hermoso homenaje ofrecido el domingo en el Hotel Sevilla al doctor Miguel Figueroa —uno de los triunfadores en el concurso del Tricentenario de Lope de Vega— ofrecemos hoy una sintesis de los enjudiosos discursos allí pronunciados.

Terminado el exquisito menú, el doctor Antonio Alvarez Pedroso, uno de los principales organizadores de dicho acto, dió lectura a unas admirables cuartillas, diciendo entre otras cosas, lo siguiente:

«El brillante éxito de nuestro compañero de las aulas universitarias es la recompensa a los meses de estudio de investigación laboriosa, de dedicacióu plena a la obra de Lope, a la historia de la época ya la historia del arte, para llegar a producir ese medular ensayo que lleva por título: «El sentido barroco de la obra de Lope de Vega». El nombre sólo del trabajo indica la profundidad del tema tratado, tema que no había sido estudiado aún por los Lopistas más insignes, lo cual hace brillar a más altura el genio y capacidad de nuestro compañero de las aulas universitarias, al desarrollar de manera tan magistral esa nueva modalidad de la obra de Lope. Miguel, has triunfado: tu triunfo nos alegra y a la vez nos honra».

A continuación habló hondamente emocionado, el doctor Miguel Figueroa, motivo del homenaje, expresando conceptos bellísimos y oportunos. «No voy a discutir si merezco o no este acto con que me honráis —dice—; sólo diré que me alegro con toda el alma de que os hayáis equivocado, dándome ocasión así de pasar este rato delicioso rodeado de tan buenos amigos y de comprobar, al mismo tiempo, que aun hay pechos generosos que saben dar alientos al que comienza y con ello animar a los que dudan en dar el primer paso en el camino literario.

«Prueba de ello es la presencia del Sr. Embajador de España, quien, continuando la tradición gloriosa, de aquella brillante serie de diplomaticos españoles: Hurtado de Mendoza, Quevedo, Saavedra Fajardo, que a la par que representar su nación, sabían infundir por doquier el entusiasmo por su arte y su literatura, hizo que aquí en la Habana viviéramos durante una semana inolvidable, el ambiente de los siglos áureos, de esa época única en la historia, la más espléndida que jamás tuviera nación alguna.

«Al aceptar este homenaje, quiero compartirlo con el ilustre escritor Francisco Ichaso, a quien, aunque se le ha tributado cordialmente otro semejante en fecha no lejana, sus muchos méritos, reconocidos por todos, lo hacen acreedor a esa participación en éste.

«Para vosotros, los de la comisión organizadora, para todos los que me rodeáis, que desde este momento ocupáis un puesto en mi corazón que nunca perderéis, va toda mi gratitud».

RESUMEN DEL EMBAJADOR DE ESPAÑA

Como desfile final de tan fraterno banquete, habló don Luciano López Ferrer, ilustre Embajador de España en Cuba. Comenzó manifestando que había agradecido y aceptado la invitación al banquete que se ofrecía al Dr. Figueroa, porque quería aprovechar la ocasión para testimoniar la gratitud de su Gobierno y la suya por el éxito logrado en el Homenaje a Lope de Vega, no solamente a los distinguidos miembros del Comité organizador, sino también al señor Secretario de Obras Públicas, Alcalde, Directora de Cultura y demás elementos oficiales y particulares que habían prestado su colaboración económica y apoyo moral y artístico al homenaje.

Expresó que, al marcharse de Cuba, salió de la Habana con cierto pesimismo, ante el temor de que las circunstancias difíciles por las cuales todo el mundo atraviesa y a las cuales no ha podido Cuba sustraerse, impidieran el logro de la finalidad perseguida por el Comité. Pero cuando las noticias de prensa dieron a conocer el éxito logrado con la representación de «Fuente Ovejuna», su alegría fué inmensa y la satisfacción que experimentó fué compartida con el Gobierno español y con las Academias que le expresaron, para que lo trasmitiera a este Gobierno, al Comité y a cuantos organismos tomaron parte en los festejos, su más calurosa felicitación.

Manifestó que había seguido con extraordinario interés todo lo relacionado con los festejos, apreciando en su alto valor los entusiasmos y la labor ímproba realizada por el Comité y especialmente por el Dr. Baralt, el concurso prestado por la ilustre recitadora Dalia Iñiguez, por la Agrupación Coral que dirige tan sabiamente la profesora María Muñoz de Quevedo, por la Orquesta Sinfónica de la Habana, por los distinguidos intelectuales propulsores de los distintos actos culturales celebrados en el Lyceum, el Automóvil Club y la Academia de Ciencias; por la Prensa, especialmente DIARIO DE LA MARINA, publicando una magnífica edición extraordinaria, y por «La Moderna Poesía», editando y regalando la obra de Lope, además de importante aportación económica.

Expresó su satisfacción al ver que dos distinguidos intelectuales, representativos de la juventud cubana, el Dr. Ichaso y el Dr. Figueroa, fueran los triunfadores en el Concurso Literario celebrado, aportando los frutos sazonados de su talento al tributo magnífico que Cuba rendía al más grande de los escritores hispánicos.

Terminó su discurso, reiterando en nombre del Gobierno de España y suyo propio, las más expresivas gracias por la acogida que los literatos de esta República y sus hombres representativos habían dispensado a su iniciativa; celebró que el homenaje a Lope hubiera revestido, casi exclusivamente, un carácter cubano y cerró su brillante peroración manifestando que el honrar a Lope era honrarse los cubanos a sí mismos, pues Lope de Vega en sus dramas, en su espíritu, en su labor cultural y patriótica constituía la modalidad, el sentimiento y las características de la raza, patriotismo, cultura, sentimientos y modalidades que eran tan cubanas como españolas ya que nacían de un tronco común, patrimonio de toda Hispano América.

Detuvo la Policía a "El Carnicero" y a otro delincuente

La Secreta está usando las nuevas chapas. Denunciada una confabulación de panaderos

Transitando el Subinspector de la Policía Secreta, Raimundo Aragón, con los detectives Miguel Vivanco y Emilio Morón, por la Calzada de Cristina, ayer, sorprendió a Pedro Díaz González de la raza negra, vecino de Vigía 10, conocido por «El Carnicero», y a su compañero de delincuencia René Feita, blanco, de Cristina 8 en los momentos en que se disponían a hurtar al descuido en un establecimiento de dicha vía, por lo que los detuvieron, ocupándole a Díaz González un paquete que contenía un cuchillo de grandes dimensiones de los que usan los carniceros y un tapiz de chagarra, —de fabricación turca—.

Informó a su Jefe Comandante Eugenio Menéndez el Subinspector Aragón, que Díaz se especializa en hurtar en las carnicerías, y de ahí el apelativo con que se le conoce. Ambos detenidos fueron recluídos en el Vivac a disposición del Juzgado Correccional de la Quinta Sección.

ARRESTADOS «CUCARAHA» Y «EL AYUCO».—También, el Subinspector Aragón, que, como se sabe, es jefe del grupo destinado a la persecución de la delincuencia, arrestó en el interior del establecimiento de almacén de tabaco «La Casa Molina», de Monte 104, cuando se preparaba para cometer un hurto, a Pablo Martínez Cancio, conocido por «El Cayuco», vecino de Manrique 220 y Luis Martínez Morales, llamado «Cucaracha» o «Damboronea», peligrosos delincuentes, los que se habían puesto de acuerdo para, mientras el «Cucaracha» daba conversación al dependiente del almacén, Joaquín González, «El Cayuco» se introducía en el patio. Ambos sujetos, informó el Subinspector Aragón han cumplido diversas condenas por robo y hurto. Fueron remitidos al Vivac, a disposición del Juez Correccional de la Tercera Sección.

LAS NUEVAS CHAPAS PARA LA POLICIA SECRETA.—A iniciativa del Jefe de la Policía Secreta, Comandante Menéndez, este Cuerpo policíaco ha acordado y ya comenzaron a usar sus miembros las nuevas chapas distintivas, que son las siguientes: de Inspector: color dorado con esmalte rojo; Subinspector: plateado, con esmalte verde; detective: plateado con esmalte azul. Ostentan el escudo nacional en el centro y son de tamaño regular.

LABORA EL DETECTIVE V. BALMASEDA.—El activo detective de la Policía Secreta Erundino Valdés Balmaseda, arrestó ayer a Gustavo Díaz Pérez, vecino de Calzada del Cerro 552, ya que estab areclamado por el Juzgado Correccional de la Sección Cuarta por infracción del Reglamento de Tránsito. Habiendo prestado fianza de $25.00 fué dejado en libertad provisional.

DENUNCIAN UNA CONFABULACION DE PANADEROS.—Luis de la Cuesta, detective de la Policía Secreta, ha participado al Subinspector de guardia ayer, Horacio Sánchez, que ha comprobado que varios propietarios de panaderías se han confabulado para aumentar el precio del producto; entre aquellos aparecen Waldo Rodríguez, de Doce entre Veintiuno y Veintitres, Baudilio Roig de Quinta Avenida y Doce, en Buenavista; Jesús Vázquez, de Real y Jesús María; en Marianao, y otros, además de que; añade de la Cuesta, dan el pan falto de peso. Se dió cuenta a la Secretaría de Comercio.

VENTANAL

Con el título verdaderamente sugestivo de «Ventanal», ha dado a las prensas la señorita Caridad Valdés Gómez un libro de poemas.

Son ellos la expresión cabal de sus sentimientos y revisten los más variados matices, desde la poesía sutilmente delicada, con que se nos muestra en **Esa**, a la de franco sabor popular, en que aparece en **La Comparsa**, una de las últimas del volumen.

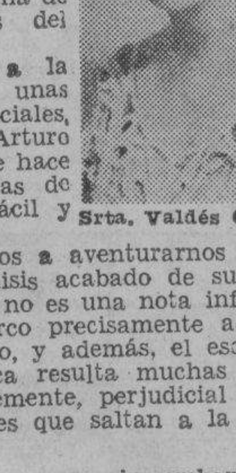

Srta. Valdés Gómez

Presenta a la autora, con unas palabras iniciales, el señor Arturo Doreste, que hace gala en ellas de un estilo fácil y galano.

No vamos a aventurarnos ahora en un análisis acabado de sus versos, ya que no es una nota informativa el marco precisamente adecuado para ello, y además, el escalpelo de la crítica resulta muchas veces, inconscientemente, perjudicial para los escritores que saltan a la arena literaria.

De sus poemas, sin embargo, se puede decir, para satisfacción de la señorita Valdés Gómez, que en general contienen un gran caudal de emoción, que trasmiten al lector, haciéndolo pensar y sentir lo que ella pensó y sintió al derramar sobre el papel las armonías melodiosas de sus versos.

Y eso, que debe constituir la aspiración primordial de todo poeta, ya es bastante.

Lea ¡ALERTA! al mediodía.

Y AVANCE por la tarde.

EN EL "EXPLORER II" SE ACABA DE HACER OTRA EXPLORACION A LA ESTRATOSFERA, DE MODO FELIZ

El barómetro registró una altura de catorce millas. El descenso estuvo a punto de terminar mal. Bajó el aparato a razón de 500 pies por minuto. Observaciones

WHITE LAKE, South Dakota, noviembre 11. (AP). — Los aeronautas norteamericanos, capitán Albert W. Stevens y Orville A. Anderson, descendieron en su globo «Explorer II», construído para realizar exploraciones en las capas superiores de la atmósfera, en un campo en las cercanías de esta población, a las 4 y 13 de la tarde, después de haberse remontado a una altura que el barógrafo registró como de catorce millas (74.000 pies), superando en unos dos mil los límites existentes. Se habían remontado a las 8 de esta mañana.

Las condiciones del tiempo no les fueron muy propicias, a despecho de lo cual regresaron perfectamente al cabo de las ocho horas y pico de vuelo. El descenso se efectuó con una caída de 500 pies por minuto.

Tuvieron un aterrizaje perfecto, comunicándose durante todo él y todo el vuelo por medio de la inalámbrica con sus bases. El avión del ejército que había estado siguiendo a los aeronautas, tripulado por el capitán H. K. Baisley, descendió poco después.

El record anterior había sido establecido por los aeronautas comandante Chester Fordney y teniente T. G. W. Settle en 1933, que se remontaron a 61,236 pies, en cuatro horas y media.

Los aeronautas han recogido importantes datos sobre la naturaleza de la envolutura exterior del planeta, registrando en ocasiones 68 grados Fahr. bajo cero.

Según parece, los aeronautas trataron de detener el descenso, que se efectuaba demasiado rápidamente, lográndolo al cabo, cuando salieron de una zona de presiones bajas, específicas, cuya condición y esencia fueron fijadas por el delicado instrumental que llevaban en la aeronove. Hubo momentos en que se tuvo verdadera inquietud en cuanto a la terminación de la aventura, precisamente por lo acelerado del descenso.

Este intento fué el tercero que realizaron los aviadores, pues el de 1934 terminó con una bajada en paracaídas y el del pasado julio con la destrucción del «Explorer I», por desgarramiento.

Poco antes de remontarse hoy, los aviadores descubrieron una desgarradura de 20 pies en el involucro, pero como no interesaba vitalmente al aparato, no le dieron importancia.

Un joven mata de tres puñaladas al padrastro de la mujer amada, porque se oponía a que llevaran relaciones

En un accidente automovilístico resultó lesionado de cuidado el Pagador de Comunicaciones. Un amigo que iba en su compañía está agonizando. Curados en San Nicolás

SAN NICOLAS, Noviembre 11.—DIARIO. Habana.—En la finca «Colector», de este Término, fué muerto ayer de tres puñaladas, Antonio Seco, de nacionalidad española, de cincuenta años de edad, siendo su matador José Pern, de la misma nacionalidad, siendo las causas de esa tragedia motivadas por oponerse la víctima a las relaciones amorosas de una hijastra con el matador. El Jefe del Puesto de la Guardia Rural, Juan V. García, con soldados a sus órdenes activa la persecución del hechor que se dió a la fuga. El Juzgado que conoce del caso se constituyó en el lugar del suceso.

LESIONADOS EN UN VUELCO. Un espectacular vuelco ocurrido en la tarde de ayer en la carretera que nos une con Güines, como a dos kilómetros de este pueblo, del auto en que venía el Pagador de Comunicacions, señor Carlos Jiménez Rojo, candidato a Representante por el Partido Nacionalista, acompañado de los señores Benigno Alvarez, Jefe de Correos de Güines, ambos señores sufrieron lesiones de carácter grave, siendo asistidos d primera intención en la Casa de Socorro de esta localidad por los doctores Mulkay y Sosa. El Administrador local de Correos con los empleados a sus órdenes prestaron atención a los heridos. También resultó gravísimo otro de los acompañantes del señor Jiménez, de apellido Castellanos. Fueron trasladados a esa capital. El auto quedó destrozado.—Félix Pérez, corresponsal.

El señor Enrique Cueto en franco período de curación

Después de una serie de días de reclusión en una clínica, ya se encuentra en su residencia, en vías de franco restablecimiento, el señor Enrique Cueto, experto ingeniero mecánico y persona que goza de gran afecto en esta casa del DIARIO.

Fué sometido a un tratamiento médico especial, a causa de una lesión que sufriera, y su naturaleza vigorosa, en pocos días ha logrado restablecerlo casi completamente.

Esperamos verlo cuanto antes reintegrado a sus labores con sus afanes y dedicación de siempre.

Se le han hecho amenazas de muerte a una señora, a la que le exigen la suma de $500

A la Policía denunció Ana Bassart y Bassart, vecina de Marqués González 76, que recientemente ha sido amenazada de muerte, anónimamente, si no entrega a personas que le indican en una carta que recibió, la cantidad de 500 pesos. Hacen extensiva dichas amenazas a su hermano Agustín, residente en la casa contigua a la suya, así como que dicha cantidad sera destinada a fines revolucionarios.

Los tenedores de libros forman un frente defensivo

Tratan de conseguir que se suprima el artículo 14 de la ley del 1½ por ciento

En los salones del Centro Gallego de la Habana y bajo la presidencia de los señores Heriberto E. Vayar y Gros, presidente de la «Asociación Nacional de Contables», y José Paredes García, que suscribió la convocatoria, un número considerable de contables, tenedores de libros, celebró una asamblea en la que reinó el más amplio espíritu de confraternidad.

Todos los asistentes al acto, en unanimidad de criterio pusieron la defensa de los intereses de la clase contable en manos de la «Asociación Nacional de Contables», organismo que es el representativo de ellos.

Tanto el señor José Paredes García como el señor Vayar, agradecieron las frases que se les prodigaron.

El acuerdo tomado es el siguiente: «Seguir con todo entusiasmo la campaña emprendida para que el señor secretario de Hacienda, consciente, como funcionario competente que es, determine sea suprimido de la nueva ley del Uno y Medio por ciento en el artículo 14, el párrafo que responsabiliza al contable, tenedor de libros, conjuntamente con el contribuyente, en las penas aflictivas. Para esta campaña que es de vital importancia en la parte moral de nuestra clase, queremos contar con la cooperación de todos los compañeros, sean o no asociados a la A. N. C.

A disposición de ellos, siempre que se mantengan dentro de los límites marcados a nuestros intereses, están nuestras horas de radio y el órgano oficial de esta asociación, «El Contador Cubano».

De la prensa esperamos también ayuda, que seguramente no nos faltará, puesto que en defensa de causas justas siempre hace honor a su estirpe.

La comisión nombrada para las gestiones cerca de los poderes constituídos está en sesión permanente en la oficina de la Manzana de Gómez número 212, a donde pueden acudir todos los compañeros con su aporte de iniciativas».

EL GOBIERNO TIENE INTERES EN RESOLVER ESTE ASUNTO Y LO ABORDARA RESUELTAMENTE

Una comida en la residencia presidencial. Fausto Menocal desmiente una noticia. La legislación sobre aceites. Una comisión de ganaderos visitará al Presidente Mendieta

El tratamiento, en el Consejo de Secretarios de esta tarde, del proyecto de construcción del Palacio de Comunicaciones, depende de modo exclusivo de que el Secretario de Justicia doctor Andrés Domingo lleve a la sesion el dictamen que le ha sido encargado para determinar la titulación en favor del Estado, de la Plaza del Polvorín, en cuyo lugar existe el propósito de hacer dicha edeificación.

Se dijo en los pasillos palatinos, anoche, a última hora, que debido a la urgente necesidad que reclama esa obra, el Gobierno acordará efestuarla en oross terrenos para el caso de que el trámite relativo a la Plaza del Polvorín exija el empleo de demasiado tiempo.

Asegurábase en los aludidos pasillos que el Gobierno tiene al presente un interés extraordinario el iniciar cuanto antes los trabajos de los Palacios de Justicia y Comunicaciones.

El primero, como se sabe, va a ser levantado en la antigua Cárcel.

RECORRIDO POR LA CIUDAD.—En compañía del Secretario de Obras Públicas hizo ayer un largo recorrido por la ciudad inspeccionando la pavimentación de las calles, el Presidente de la República.

DOS PROYECTOS.—Según se informó en Palacio esta madrugada, hay grandes posibilidades que el Consejo de esta tarde discuta y apruebe dos proyectos importantes del Secretario de Hacienda: el Censo de Veteranos de la Independencia y la nueva Ley del Registro Civil.

LOS GANADEROS. — Asuntos de mucha trascendencia para la ganadería cubana serán tratados por una comisión de la Asociación Nacional de Ganaderos, con el Presidente de la República, en el curso de la actual semana.

Ayer visitó al Jefe del Estado para saludarlo una nutrida comisión de la Asamblea Nacional de la Asociación aludida.

A la entrevista concurrieron los Secretarios de Agricultura, señor de la Rionda, y de Hacienda e interino de Comercio, doctor Ponce.

Durante la conversación se plantearon algunas cuestiones de verdadero interés para el desarrollo de la industria ganadera.

UNA COMIDA EN PALACIO.—El Presidente de la República obsequió anoche en Palacio con una comida de galas las siguientes personas: Señora Penneck; Mr. Jefferson Caffery, Embajador de los Estados Unidos en la Habana; Dr. René Morales, Ministro de Cuba en Paris y en la Santa Sede, y Mr. F. Matthews y Mr. Ellis Briggs, Secretarios de la Embajada de los Estados Unidos, y Dr. Antonio Beruff.

A este brillante acto concurrieron, la distinguida esposa del Jefe del Estado, señora Carmela Ledón de Mendieta y los esposos Carmita Mendieta de García Vélez y Calixto García Velez.

EL SR. FAUSTO MENOCAL DESMIENTE.—El Sr. Fausto Menocal, candidato a Senador por el Partido Unión Nacionalista, de Matanzas, visitó anoche el salón de repórters de Palacio declarando que es totalmente incierta la noticia publicada en un periódico del medio día en la que se informa que él ha facilitado determinada cantidad de dinero para la campaña del Nacionalismo, la cual, dijo, no ha comenzado todavía.

Añadió que el único aporte que ha hecho hasta ahora al Partido Nacionalista es el de numerosos elementos del disuelto Partido Conservador, viejos amigos suyos.

Explicó finalmente que tanto él como el doctor Agustín Acosta, han renunciado su postulación del Partido Acción Republicana en Matanzas, no así la obtenida en el Nacionalismo.

EL DR. SMITH, DICE: — El Secretario de Gobernación hablando ayer con los repórters palatinos, les ratificó sus declaraciones publicadas en los periódicos de ayer comentando las quejas formuladas por el Conjunta Nacional Democrático. Insiste en que dichas quejas no tienen razón de ser. Y añadió que el coronel Mendieta había renunciado su postulación presidencial cuando muchos se lo habían pedido y cuando tenía posibilidades de triunfar en los comicias, y que tanto a él como al Secretario de Justicia, Dr. Domingo, les habían ofrecido sendas actas de Senadores por distintas provincias, a las cuales renunciaron también, para intervenir en la realización de las elecciones. Finalmente dijo el doctor Smith: ¡Y con esa actuación se nos juzga parciales!

LEGISLACION SOBRE ACEITES. Existe la posbilidad de que en el Consejo de hoy se discuta el proyecto de la Secretaría de Agricultura sobre alza del adeudo arancelario a los aceites y baja de los derechos de importación de las semillas oleaginosas.

De este proyecto obran copias en poder de los Secretarios.

EL PROBLEMA DE LOS PROFESORES DE INSTITUTOS

Exponen sus puntos de vista en relación con la obra que hace la Stría. de Educación

Los profesores por nombramiente de los clausurados Institutos de Segunda Enseñanza de la República, con el fin de precisar su actuación y fijar con exactitud la verdad que tiende a desvirtuarse en informaciones tendenciosas publicadas últimamente, formulan las siguientes declaraciones:

I.—Que todos los profesores y todos los empleados de los Institutos de la República fueron declarados cesantes por la Ley número 78 de este año, sólo por un pretendido abandono de funciones, habiéndose aplicado tan injusta resolución colectivamente, y sin expediente previo ni investigación de ninguna clase.

II.—Que han combatido y combatirán con absoluta unidad de criterio la Legislación de Enseñanza Secundaria últimamente acordada, y en particular la Ley número 179, no en cuanto pretende aumentar el número de Centros de Enseñanza, —siempre que se establezcan de manera adecuada—, sino por ser altamente perjudicial a los intereses de la Enseñanza como extensa y reiteradamente han demostrado y que resumen en las siguientes objeciones:

a)—Restringe arbitrariamente la matrícula oficial.

b)—Crea Centros de Enseñanza sin tener en cuenta los datos de la Estadística Escolar.

c)—Crea un cuerpo de inspectores, dependientes de la Secretaría de Educación con facultades escolares omnímodas, a los cuales no exige títulos ni capacidad académica alguna, introduciendo así la política oficial en la Enseñanza Secundaria.

d)—Permite, por su Artículo 9, volver a inmoralidades académicas del pasado, de triste recordación, autorizando a los catedráticos a ser profesores de Centros Privados de Enseñanza.

e)—Faculta a los doctores en Pedagogía para desempeñar cátedras de Letras para las cuales no tienen preparación académica, y hasta para enseñar Agricultura e Historia Natural.

Igualmente han combatido el último Reglamento de Oposiciones y Concursos por improcedente, ya que la provisión de cátedras debe realizarse «después» de acordada la reforma de nuestra enseñanza secundaria, no habiendo precedente en ningún país del mundo culto en el cual se hayan proveído las cátedras y después se haya reformado la enseñanza. Lo han combatido, además, por los defectos esenciales que contiene, entre ellos para sólo citar dos: ser irrecusables los miembros de los Tribunales y la arbitraria calificación en la puntuación de los expedientes.

III.—Que no han pretendido hacer definitiva la posesión interina de sus cátedras, que aspiran a poseerlas en propiedad, y que en consecuencia han estado siempre dispuestos a concurrir a las pruebas de provisión de cátedras, sea por oposición, concurso o cualquier otro procedimiento, siempre que la Enseñanza no se perjudique y las circunstancias en que dichas pruebas se realicen ofrezcan las garantías debidas a todos los aspirantes.

IV.—Que condenan la Ley número 241 de Escuelas Privadas por cuanto pretende dar validez oficial a los estudios realizados en aquéllas, precisamente cuando los Centros Oficiales permanecen cerrados en perjuicio de la juventud que más necesita, por su condición económica, la enseñanza que se imparte en los establecimientos secundarios sostenidos por el Estado. Y señalan además, entre los vicios intrínsecos de esta Ley: el conceder facultades discrecionales al Secretario de Educación para que, sin atenerse al criterio de organismos técnicos e imparcia es, pueda autorizar la apertura y clausurar centros privados, distribuír libremente entre ellos subvenciones para becas, y eximir o no a sus alumnos de los exámenes oficiales, facultades que han de conducir a la intromisión de la política y del favoritismo personal en la enseñanza, que es precisamente lo que se trata de evitar y debe evitarse.

V.—Que con relación a ciertas gestiones realizadas últimamente para llegar a un acuerdo en estos problemas con la Secretaría de Educación, les interesa hacer constar: que fueron invitados a dichas gestiones por los profesores universitarios doctores Ortega y Guerra López, quienes intervinieron generosamente y en virtud de la indiscutible función rectora de toda Universidad en materia de cultura nacional, que los profesores por nombramiento llevaron un alto espíritu de transigencia, al extremo de haber aceptado, en obsequio a un más fácil acuerdo, el cambio de uno de sus representantes; que nunca pidieron ni más ni menos que la constitución de una Junta Técnica lo suficientemente capacitada e imparcial, para acordar un nuevo plan de Organización de la Enseñanza Secundaria, y un nuevo sistema de provisión de cátedras; y finalmente, que las bases acordadas por los profesores por nombramiento coincidían, según informes merecedores de absoluto crédito, con las bases que fueron aceptadas por el Secretario de Educación en una última entrevista entre éste y los doctores Ortega y Guerra López, y que al día siguiente de ese acuerdo el Secretario de Educación dió por terminadas definitiva e inesperadamente dichas gestiones, a las que los profesores por nombramiento prestaron el decidido concurso de su buena fe.

VI.—Que por todo lo anteriormente expuesto, declinan toda responsabilidad en el fracaso de las gestiones realizadas, y en los perjuicios que de este estado de cosas puedan derivarse para la Enseñanza, y por ende, para la Cultura Nacional.

Asamblea Nacional de Profesores por Nombramiento.

Una interesante conferencia sobre Don Juan y el amor

La ofrecerá hoy doña Mercedes Pinto en el Teatro Principal de la Comedia. Un bello tema

Con el sugestivo título de «Don Juan, su nieto y el amor» para su conferencia de hoy, doña Mercedes Pinto convoca a nuestra sociedad culta (y, especialmente, a la femenina) para el teatro de la Comedia.

Esta tarde, pues, será la segunda audición de la ilustre escritora, con la colaboración de su gentilísima nija «Pituka» que se nos ha manifestado como una recitadora de profunda comprensión y grandes facultades naturales.

El tema de esta tarde (doña Mercedes nos ha prometido comenzar a la hora en punto) «Don Juan, su nieto y el amor» ha de atraer al teatro de la Comedia mucho público; y después de conocido el gran acierto de su primer conferencia puede asegurarse que la de hoy ha de ofrecer ocasión para que la conferenciante hermane sus dotes artísticas con las de socióloga. La intelectual y la mujer, la femina y la feminista tienen vasto campo para las excursiones del sentimiento y del pensamiento.

M.E.C.D. 2016

HABANERAS *por M R. de Fontanills*

LA MODA ACTUAL

PATRON NUMERO 985

La nueva moda está llena de sorpresas y una de las más encantadoras es la que nos traen estos dos lindos modelos de vestidos para tarde. Fíjese en el drapeado que comienza en el frente y termina en el lado dándole a la falda un aspecto muy gracioso. El patrón que ofrecemos lleva moldes para mangas lisas y bombachas. Estas últimas son más apropiadas cuando se quiere darle más chic al vestido.

Talla, 14 a 42.

PARA LAS DAMAS

Carmen Sala, la conocida modista que tiene su **atelier** en San Lázaro 163 altos, anuncia por este medio que ya recibió las **toiles** que esperaba así como los **croquis** de las mismas.

Dichos moldes constituyen una preciosa colección de abrigos, vestidos de noche, tarde y calle, así como chaquetas y trajes sastres.

Carmita, como generalmente se le conoce entre el distinguido público a quien le trabaja, responde a las preguntas que se le hagan por el teléfono M 6485.

NOTAS DE PARIS

En la colección que presenta Worth se advirten los detalles ctmo el atractivo principal de los conjuntos de invierno. Los cinturones, los cuellos parados, los cordones y botones componían los adornos tanto para acompañar los trajes de tarde como para los de calle.

Los sombreros de plumas de colores en forma de gorra son muy interesantes imitando las gorritas de pieles, los de raso blanco de mucho cuerpo, con el ala estrecha virada hacia arriba cubierta enteramente con bordados de **soutache** en forma triangular o copa alta que se llevan con el **suit**, para calle.

Estos sombreros se llevan con una blusa de satín blanca de **Worth** que se nota éste año tan atrevido como siempre combinandt el estilo medioeval con el estilo ultramoderno en los trajes de novia, cuyas líneas son primitivas, llevando en su tocado, que tiene forma de cofia, en **cellophane** blanco transparente, del cual cae un velo de tul sobre la cola.

Los pañuelos de **chiffon** tornasolado forman un eslabón encantador entre los trajes de tarde y noche y en las prendas que con ellos se usan. Un **ensemble** precioso se componía de un traje color de vino con joyas de turquesa y el pañuelo de dos tonos en esos mismos colores. Las pulseras gruesas predominan por el momento, notándose que en la colección de **Schiaparelli** se ve'an sellos de cristal y esmalte en todas formas y épocas colgando de pequeñas cadenitas de oro que casi llegan al codo. Mrs. Fellowes, una de las mujeres más elegantes usa un par de puños de oro macizo de cinco pulgadas de ancho adornados con margaritas en representación de su nombre, con alguna que otra violeta de esmalte salpicando la cinta.

PRODUCTOS DE BELLEZA

Ninguna mujer que estime en algo su belleza podrá calcular el daño tan grande que se le hace al cutis en invierno, careciendo de cremas que eviten el contacto del aire y el frio.

En este tiempo es cuando más atención deben poner en conservarlo suave y evitar esos cambios llevando siempre sobre el cutis una capa que le libre de esas exposiciones que traen consigo las grietas, arrugas y cuarteamiento de la piel

Para evitar esos estragos debe usarse las **cremas Tokalón** que contienen los ingredientes mejores para suavizar la piel mejorándola notablemente.

HOMENAJE
(A la Srta. Ana Taboada Solís)

Deja que riegue a tu paso mi promesa,
la dulce verdad de mi ilusión henchida;
que te ofrende mi pasión y hasta mi vida
como digno homenaje a tu realeza.

Qué le cante a tu virtud a tu belleza,
a tu arrogancia de musa presentida;
y que suavice así la honda herida
qué borda en mi alma su tristeza.

Deja que te cante, ya que mi destino
te aparta de mi senda, y en mi camino
no cantan alondras ni dulces ruiseñores...

Deja que queme ctn fervor mi incienso
y que siga adorándote en silencio
aunque nunca consiga tus favores.

Patricio Pupo TAMAYO

PRIMER ANIVERSARIO

Abre hoy sus puertas la conocida casa de **Baranda y Rego**, en San Rafael 5, celebrando el primer aniversario de su apertura con una nueva remesa de sombreros que responden a la última novedad.

Berets, boinas de nuevo estilo, tocas de variadas formas y sombreritos de ala muy propios para calle y sport, se pueden admirar en el amplio salón de exhibición que posee la casa en lo más céntrico de la Habana, al lado del **ten cents**.

Con seguridad que toda la escogida clientela de **Baranda y Rego**, que son nuestras principales familias se congregarán en dicha casa de modas para conmemorar esa fecha que constituye un éxito para sus felices propietarios, puesto que en tan corto tiempo han sabido imponerse, resultando hoy la tienda preferida.

REGALOS DELICADOS

El Moderno Cubano, la antigua y acreditada casa que está unida a la **Casa Potín** se ha sumado un gran éxito, a los ya conocidos, con la fabricación de los sabrosos **panelleis** que se venden solamente por esta época.

Todavía quedan unos días más para adquirir esos dulces que acreditan la casa y que representan el regalo más exquisito del momento.

También acaban de recibir en dicha confitería los estuches de bombones de la renombrada marca **Maillard**, siendo los únicos representantes en Cuba de esa marca que acredita cualquier artículo que se venda.

MENU DEL DIA
Almuerzo

Cantaloup.
Revoltillo de queso
Flete con legumbres
Ensalada de col
Dulce de fruta bomba.

Comida

Grape fruit
Croquetas de pescado
Polo a la financiera
Ensalada de lechugas
Coquimole con merengue

RECETAS DE COCINA
Frituras exquisitas

Se salcocha una coliflor cortándose en depazos chicos y se une a igual cantidad de jamón picado, se agrega pimienta y sal, añadiéndole dos huevos batidos con perejil picado, dos cucharadas de polvo de galleta y se revuelce bien friéndose a fuego vivo en manteca caliente.

Lea ¡ALERTA! al mediodía. Y AVANCE por la tarde.

DIARIO DE LA MARINA — Departamento de Patrones
Habana.

Incluyo $0.20 Cts. en sellos de Correo para que me envíe el patrón No. tamaño No. que ustedes despacharán a la dirección que indico abajo lo más pronto posible. Si demora más de treinta días tendré derecho a que me devuelvan el dinero.

Nombre — — — — — — — — — — — — — —

Dirección — — — — — — — — — — — — —

— — — — — — — — — — — — — — — — — —

Debido a la gran cantidad de pedidos que diariamente recibimos y para simplificar el trabajo y el más rápido despacho de los Patrones, rogamos observen las siguientes indicaciones al pie de la letra: Los pedidos deben hacerse solamente por correo, adjuntando en sellos de correo o giro postal el importe de cada Patrón que es de VEINTE CENTAVOS.

Se demora de quince a veinte días en hacer la entrega del Patrón, el cual despachamos por correo a la dirección que se nos indique. No tenemos los Patrones aquí. Estos nos los envían de los Estados Unidos de acuerdo con nuestro pedido.

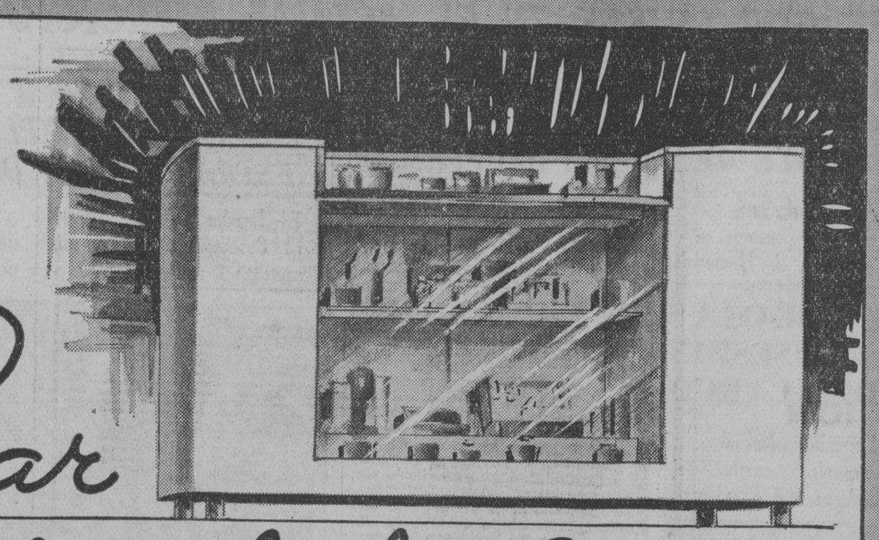

"Bar Elizabeth Arden"

— para nuestro nuevo departamento de productos de belleza ELIZABETH ARDEN que hoy inauguramos bajo la experta dirección de la Srta. Mary Palou, CONSULTORA DE ELIZABETH ARDEN.

La Srta. Palou ha adquirido este título mediante estudios cursados en las propias Oficinas de Elizabeth Arden en New York, y está por lo tanto, especialmente preparada para aconsejar e instruir en cuanto al mejor uso y aplicación de estas famosísimas preparaciones que desde hoy hemos puesto a la venta.

No deje de visitar nuestro "BAR ELIZABETH ARDEN" donde la Srta. Palou le atenderá y gratuitamente pondrá a su disposición sus valiosos conocimientos.

Un nuevo servicio que le brinda

Sánchez y Arce

AMISTAD 76
frente al Ten Cents de S. Rafael
Tels. A-0481, A-7737. HABANA

ESTADO DEL TIEMPO

Nota del mediodía del lunes:

En casi todos los Estados Unidos hay buen tiempo con altas presiones, extendidas sobre el Atlántico adyacente y mitad oriental del Golfo de México. En el resto del Golfo hay débiles bajas presiones y también en el Mar Caribe, con buen tiempo en general.

Pronóstico para hoy martes:

Buen tiempo probablemente. Vientos del nordeste al sudeste, alcanzando fuerza de brisote.

Observatorio Nacional.

Dr. Manuel Costales Latatú
CIRUGIA ABDOMINAL
Especialidad: ENFERMEDADES DE SEÑORAS
Prado 98. — Lunes-Miércoles-Viernes.
Telfs. M-3472. F-4806. — 3 a 5 p. m.

CRUCIGRAMAS

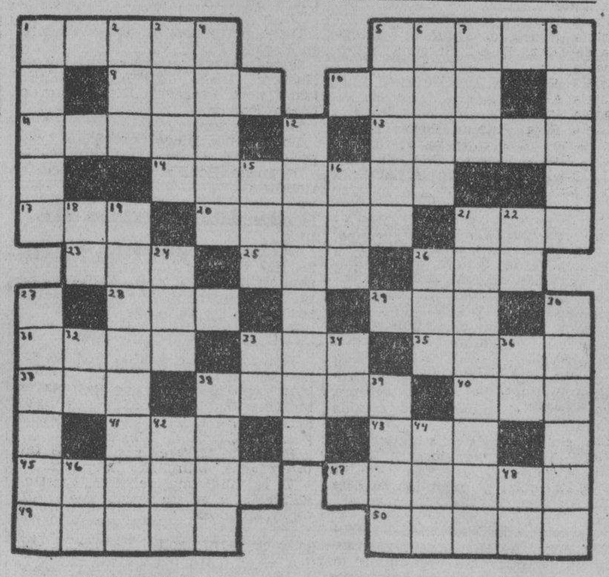

HORIZONTAL

1.—Antigua ciudad de la Numidia, hoy Constantina.
5.—Pequeño edificio cuadrado que se halla en la mezquita principal de la Meca.
9.—Dios del amor en la mitología griega.
10.—Especie de acebo de la América meridional.
11.—Unir una cosa con otra estrechamente.
13.—Residuo.
14.—Médico especialista de las enfermedades del oido.
17.—Iglesia catedral.
20.—Quizás.
21.—Repetición del sonido.
23.—Altar.
25.—Dueña.
26.—Volcán de la isla de Mindanao (Filipinas).
28.—Arbol leguminoso venezolano.
29.—Planta umbelífera.
31.—Bahía, ensenada.
33.—Juguete.
35.—Cuerno.
37.—Ciudad y puerta de Finlandia.
38.—Grata, placentera.
40.—Río de la Siberia.
41.—Nivel.
43.—Delincuente.
45.—Prenda femenina (pl.)
47.—Político y general mexicano.
49.—Cuerda que une dos o más caballería en hilera.

VERTICALES

1.—Lodrón muy diestro (pl.)
2.—Cabeza de ganado.
3.—Vela con que las embarcaciones latinas navegaban en popa con vientos fuertes.
4.—Arteria mayor del cuerpo humano.
5.—Empleo.
6.—Que niega la existencia de Dios.
7.—Vocal (pl.)
8.—Planta medicinal de olor fuerte y nauseabundo.
12.—Hilo de cualquier metal (pl.)
15.—Ansar.
16.—Hembra del oso.
18.—Interjección.
19.—Persona que habla en público (plural).
21.—Carta, misiva.
22.—Cierta hiedra de la China.
24.—Hacia aquí.
26.—Dueña.
27.—Montaña de Armenia.
30.—Prenda de vestir.
32.—Prefijo.
33.—Antes meridiano.
34.—Sobre (en inglés).
36.—Interjección.
38.—Hijo de Jacob y de Lía.
39.—Remover la tierra con el arado.
42.—Amarre.
44.—Nombre de letra.
46.—Voz que se usa repetida para arrullar a los niños.
48.—Y o E (antigpo).

Solución al Crucigrama anterior

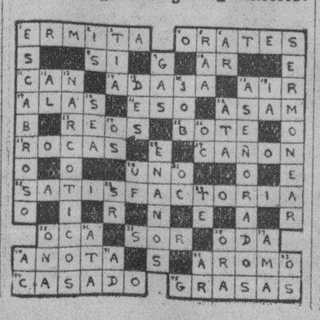

VARIOS PROCESADOS

Por el Juez de Instrucción de la Sección Segunda, fueron procesados ayer, Antonio Lee, Luis Yi, y Antonio Poo, señalándoseles fianza de 1.000 pesos a cada uno, por un delito de daño a la salud pública.

ASIATICOS AL MARIEL

Los asiáticos Chi Tay, Francisco Om y Antonio Chi, vecinos de San Nicolás y Dragones, se personaron en la Quinta Estación, solicitando ser recluídos en el Lazareto del Mariel, por padecer del vicio de las drogas y desear curarse.

El Juez de Instrucción de la Tercera dispuso fueron recluídos en dicho hospital.

VEASE las MATANCERAS en la página ONCE

Un chofer se lanzó desde el balcón de su casa al patio, falleciendo momentos después

Ayer puso fin a su existencia, lanzándose desde el balcón al patio de su domicilio, el chofer Angel Arbol Castro, de 35 años y vecino de Aguila número 230.

El médico de guardia en el Primer Centro de Socorro, reconoció el cadáver certificando que presentaba múltiples contusiones por la cabeza y cuerpo.

Según declaración prestada por su esposa Francisca G. Valdés, Angel desde hacía tiempo venía gravemente enfermo al extremo que perdió sus facultades mentales.

Angel Arbol era un hombre trabajador y excelente padre, dejando varios hijos.

Su cadáver fué entregado a sus familiares con la obligación de presentarlo en el Necrocomio, para la práctica de la autopsia.

BUFETE DE JOSE I. RIVERO
Notario: FELIPE RIVERO
Chacón No. 25
HABANA
Teléfonos: M-1472 A-8142

A TRAVES DE LA VIDA
por Héctor de Saavedra

Gato escaldado...

Una comisión de personas de alma cándida y espíritu buenísimo, ha estado a visitarme con el propósito de invitarme a que tomara parte en una fiesta benéfica que estaban organizando.

Les he aconsejado que no se metieran en tan temeraria empresa, por las siguientes razones:

En primer lugar se nombra una comisión de Presidentes, Vices Secretarios, Tesoreros y Vocales en número tan crecido que da la idea de que repartido el trabajo entre tanta gente muy poco toca a hacer a cada uno.

¡Ah! Ustedes no saben que eso es una ilusión. Los sesenta o más vocales y la plana mayor lo primero que preguntan es:

—¿Ha llegado el fotógrafo?

Porque el primer acuerdo que se toma es retratarse.

Tiradas «las planchas» el comité se disuelve y después... ¡memorias!

Se queda usted con cuatro o cinco amigos de buena voluntad que hacen lo que pueden, pero como son gente que tienen obligaciones no les es posible ocuparse de la fiesta sino en los ratos perdidos».

Y entonces empieza el martirio.

Se anda Usted—que es el que ha tomado las cosas a pecho—zancajeando de la Ceca a la Meca, comprometiendo a los que deberán figurar en el programa y lo que es más difícil rehusando a los que quieren tomar parte «con lo que saben» y que no siempre es muy apropiado.

En esos programas, que resultan siempre kilométricos, no se ha tenido jamás en cuenta la paciencia del espectador. Por ello hay el concepto que esas fiestas artísticas son preferibles a la guillotina o el garrote cuando se expone el dilema.

Confeccionado el programa lo lleva Usted a la imprenta pero en casa le espera el teléfono para decirle que la Señora Tal quisiera cantar otra cosa y que las recitaciones (hoy todo el mundo recita) desean estar al principio «antes que el público se canse» ¡vea usted!

Corre Usted a la imprenta pidiendo que suspendan el trabajo hasta que se hagan las rectificaciones. Allí se disgusta Usted con todo el mundo que tiene otras cosas que hacer.

Después que tiene Usted que ocuparse de los músicos que están federados como los médicos y que amenazan con abandonar «al enfermo».

Las flores es otro punto importante. Hay que ser consecuente con los jardines amigos y ahora, que van a cobrar, no es justo preterirlos. Este es un escollo de importancia que preocupa a todo navegante.

A la hora de empezar se advierte:

¡Que no han venido los programas!

¡Que nadie se ha ocupado de sacar el permiso y la policía que no se anda con chiquitas, puede suspender la función.

Después de esto hay que Fulano se ha ofendido porque le han puesto un interventor en las cuentas.

Hay que tener mucho ojo con la recaudación por que es triste que «sin comerlo ni beberlo» se calce usted una mala reputación.

En fin que de estas empresas caritativas y generosas recuerdo que le salió a Don Angel Cowley una cuestión que degeneró en duelo.

Lo mejor es—para el que se mete en esas andanzas—que lo cojan confesado.

AL MARGEN DE LA HISTORIA

El Bufón de Velázquez

Don Diego Velázquez fué un hombre de cortos alcances intelectuales. Su torpeza estaba unida a una vanidad estrepitosa. Había logrado su alto cargo gracias a un enlace providencial, y su ambición aumentaba por minutos. Se creía omnipotente y magnífico. Así, poco a poco, fué rodeándose de una serie de lujos y comodidades principescos. El había oído decir que los reyes y los magnates solían tener bufones. Y él quiso tener el suyo.

No podemos precisar el nombre de este bufón. Como tantos otros, era contrahecho y cínico. Salpicaba sus conversaciones con chistes groseros, y, de vez en cuando, emitía sátiras y agudezas.

Es proverbial en la historia que los bufones —locos al fin— en medio de sus chacotas irreverentes, solían decir grandes verdades. Ellos, por su especial condición, se enfrentaban con ministros, validos y cortesanos para afearles su conducta, y, en algunos casos llegaron a prestar grandes servicios a sus amos.

El bufón de Velázquez —no iba a ser una excepción— vió claramente que Hernán Cortés tramaba algo en beneficio propio. Y una noche, mientras el señor Gobernador se aburría lindamente en su amplio salón mal alumbrado, el bufón se le encaró y le dijo:

—¿Su Señoría dará el mando de la escuadra a Cortés?

—Sí.

—¿Lo ha pensado bien Su Señoría?

—¡Claro que lo he pensado! Yo pienso todo lo que hago. ¡No faltaba más!

El bufón sonrió. Conocía a fondo a Velázquez y su vanidad no era un secreto para él.

—Pues yo —agregó— tengo miedo...

—¿Miedo? ¿A qué?

—No sé. ¡Cosas mías!

¡Habla!

Hubo un breve silencio. El señor Gobernador quería saber.

—¡Habla! —conminó.

—Pués temo que ese Cortés le salga a Su Señoría perfectamente «descortés...»

Velázquez no contestó, pero se puso a pensar en los riesgos probables de la aventura. ¿Habló con alguien de estas dudas...? No lo sabemos, pero la historia nos dice que Cortés, temeroso de una contraorden, zarpó con sus naves de madrugada, sin esperar una ratificación oficial de Velázquez.

El bufón de don Diego supo ver lejos... Y el señor Gobernador no lo olvidó jamás.

J. S. A.

FARMACIA DROGUERIA "JOHNSON"
DE TURNO LOS LUNES
Obispo No. 30 TELEFONO-A-2129

LA MAYOR
35 EDIFICIOS
700 EMPLEADOS
SARRA
DROGUERIA
ABIERTA TODOS LOS DIAS
TODA LA NOCHE LOS MARTES

FARMACIAS de turno hoy

MARTES

HABANA

Antonio M Lanzcano (Manrique) 7 .. .. M-4331
Ave. Menocal y E. Villuendas U-7070
Ave Menocal 59, esquina a Estrella U-4000
Ave. Menocal (Infanta) 131 .. M-4265
S. Ignacio esq a Empedrado U-6839
Carlos III y Oquendo M-5289
Ave Simón Bolívar y A. M. Lazcano A-7578
Ave. República (San Lázaro 202 .. .. M-5020
B. Massó, (Escobar) y M. Gorgas M-8823
Compostela 163 .. .. M-5416
E. Palma (Consulado) y Colón U-6841
F. Villuendas y Oquendo M-5537
Gral Aguirre (Animas) 1 .. .. U-7097
Gral. Alemán, (San Nicolás) y Rayo U-6742
Gral. Carrillo, (San Rafael) 170 .. .. A-9838
San Miguel y Lealtad M-4128
Máximo Gómez (Monte) 162 M-4819
M. Gómez entre Romay y San Joaquín U-7097
P. Gómez (Corrales) y Cienfuegos M-4517
Príncipe 19 .. .. M-5353
Rafael M. de Labra y Barcelona A-1106
Rafael M de Labra (Aguila) 180 .. .. U-2507
Ruiz de Luzuriaga (Vives 139 U-2507
República del Brasil (Teniente Rey) 41 .. .. M-5272
Salud y Gervasio M-4170
San Jasé 122 .. ..
Tejadillo 38 .. ..
Zenea (Neptuno) 59 .. .. ..

VEDADO

Ave de España (Calle 17) 58 entre J e I. F-6092
Ave. España (17) 453 .. .. F-6193
Calzada y 10 .. .. F-6263
23 No. 257 .. .. F-4044
23 No. 381 .. .. F-6127
Zapata y B F-6007

VIBORA

10 de Octubre 444 y Chaple I-7289
10 de Octubre 600 .. .. .. I-7583
Carretera de Managua y Valiente I-5342
San Francisco y Lawton X-2326
Santa Catalina y Luz Caballero I-7474
Tejar 16 (R. Lawton) X-2318

JESUS DEL MONTE S. SUAREZ

10 de Octubre y Santa Emilia I-4473
San Leonardo y Flores 7486
10 de Octubre y Municipio .. X-1717

LUYANO

Calle 11 y R de Cardenas (R. Batista) X-2526
Concha 238 B .. ..

CERRO

Calzada del Cerro 599 esquina a Patria M-5135
Churruca 16 .. .. I-7440

NOTA.—Este grupo deberá prestar servicio público todo el día y toda la noche de los domingos siguientes: Enero 13, Febrero 24, Abril 7, Mayo 19, Junio 30, Agosto 11, Septiembre 22, Noviembre 3 y Diciembre 15.

M.E.C.D. 2016

DE INTERES A LAS DAMAS

¡PRECIOS SENSACIONALES!

Superándose día tras día, LA ELEGANTE DE NEPTUNO, ofrece en esta temporada la más selecta colección de telas de gran novedad, cuyos precios son tan reducidos, que resultan la sensación del momento.

HE AQUI UNA PEQUEÑA RELACION

PAÑO DE LANA para abrigos con dos varas de ancho ..... A 88 cts

CREPE MONGOL DE SEDA en colores enteros de última moda ..... A 38 cts

SEDA FRIA con estampaciones ultramodernistas .. A 52 cts

LANA INGLESA a cuadros escoceces, especial para faldas y chaquetas ..... A 45 cts

TAFETAN FRANCES en clase superior y en todos los colores de última moda ..... A 70 cts

RAYONES DE SEDA con estampados muy nuevos y elegantes ..... A 32 cts

FRANELA INFANTIL con dibujos de muñecos y animalitos ..... A 22 cts

CREPE CORTEZA de estilo corrugado en color entero de última moda ..... A 95 cts

Y MILES DE ARTICULOS A PRECIOS INCREIBLES

la elegante DE neptuno

NEPTUNO Y AGUILA

Aviso: Solicitamos agentes en el interior. Pida informes por correo.

CRONICA HABANERA

LA CONDESA DEL RIVERO

Un saludo especial llegará con estas líneas en la fecha del día, hasta la Condesa del Rivero, la bella y elegante dama tan querida en el gran mundo habanero.

Con motivo de su santo muchas serán las flores y felicitaciones que recibirá la gentilísima señora, esposa del Conde del Rivero, Presidente de la Empresa del DIARIO DE LA MARINA y Cónsul General de Hungría. Un día lleno de satisfacciones le deseamos.

SANTOS DE HOY.—Tres grandes festividades celebra hoy la Iglesia Católica, Estela, René y Diego.

Comenzaremos la relación por una dama del más alto rango social, Estela Broch, distinguida e interesante esposa del doctor Cosme de la Torriente, ex Secretario de Estado.

Estela Párraga, la gentil señora del conocido letrado Fernando Martínez Zaldo, perteneciente a nuestra buena sociedad.

Estela Plasencia viuda de Aspuru.

Estela Alamilla, esposa del doctor Ignacio Cervantes.

Estela Menocal de Lobo, Estela Alonso de Nodarse, Estela Gamba de Juncadella y Estela Martínez de Fumagalli, las tres jóvenes y bellas.

Estela Barachina, gentilísima esposa del respetable caballero Alfredo Cañal, Presidente de Honor del Casino Español de la Habana.

Tenemos encargo de poner en conocimiento de sus amistades que no recibe.

Nena Rodríguez, la bella señora del conocido comerciante Manuel Santeiro y su hija, Estelita Santeiro y Rodríguez, señorita de fina y exquisita belleza.

Estela Madan de Coronado, Estela Díaz Cruz y Estela Nodarse viuda de del Junco.

Estela Riva, distinguida esposa del señor Armando de Blanck, Administrador de los intereses de la Hershey Sugar Co.

Nena Arenas viuda de la Lastra, y su hija Estelita, la joven señora de Fernández Porro.

Estela Cabrera Saavedra, la gentil señora de nuestro estimado amigo Panchito Andreu, tan querido en esta casa del DIARIO.

Nena Miranda de García, distinguida dama a cuyas amigas diremos que no recibe.

Estela López Tomás, esposa del señor Jesús Caracuel, que tampoco recibe.

Estela Andreu de Cuervo.

Estela Basarrate de Sáenz, Estela Tur de Coello, Estela Rocha de Torres, Estela Delgado de Vidaña, Estela Paniagua de Romañach, Estela Hernández de Martínez Cartaya.

Estela Ruíz de Pérez; Estela Balari de Suárez, Estela P. de Peraza; Estela Lozano de Arias; Estela Espinosa de Dupuy; Estela de Armas de Lamadrid; Estela Santamarina de Ramírez; Estela Marrero de Cruz.

Estela Arza, compañera en el periodismo.

Estela Campa, esposa del doctor Flo Nieto, de la Embajada cubana en Madrid.

Señoritas:

La linda Estela Sonville y Nodarse.

Estela Medina María Estela Hernández, Estela G. Giménez; Estela Hernández Pardo; Estela Atalay; Estelita Arias, Estela Santana.

Estelita Domine y Langwith, tan encantadora.

Estela Foyo y Facciolo.

Estela Rodríguez Muñoz; Estela Alvarez Díaz; Estela Bárcena; Estela de la Riva; Estela Colado.

Estela Echarte.

Estela Altuzarra.

Estela Cifuentes.

Estela Roig, Estelita Pujol, Estela Carricarte; Estela Pichard; Estela Ayala; Estela Rivera; Estela Lamadrid; Estela Lacasa; Estela Lamar y Estela Quintero.

Las Renée.

Renée Molina, la culta y distinguida esposa del doctor Juan de Dios García Kohly, que tan brillantemente redacta la sección femenina de nuestro colega «El País».

Renée Méndez Capote de Cabrera, dama joven de sólida cultura, que se destaca por su valor intelectual en la vanguardia de la juventud feminista de Cuba.

Renée Dabney, interesante esposa del conocido caballero Fernando Mesa.

Renée Pérez Ricart de O-Farrill.

Entre las señoritas, Renée Triay y Escobar, tan bella y encantadora.

La señorita Triay llega hoy por la mañana, de Miami, donde ha pasado una temporada.

Renée Cicero, hermana de nuestro querido compañero, el doctor Oscar Cicero.

Renée López; Renée Alvarez; Renée García; Renée Payá, Renée Soldevilla y Renée Martínez Lufriú.

Xenia Figueroa y Sampedro.

Caballeros:

René Dussaq, distinguido amigo que representa en Cuba, la Compañía Holandesa Americana y otros grandes intereses navieros.

El doctor René Ferrán y Ojea, abogado fiscal de la Audiencia de la Habana.

René Bolívar, joven muy querido en nuestros círculos sociales.

El doctor René de la Valette joven y notable galeno, Director del Sanatorio Pérez Vento.

René Vidal, clubman y colono del Central Cunagua.

René Valverde.

René Basarrate y Miró.

El arquitecto René Echarte.

El doctor René Castellanos y su hijo, el simpático joven René, Silvio Castellanos y Arroyo.

René Acevedo.

René Berndes, conocido clubman.

René Villaverde y Ariza, joven abogado que se encuentra ausente en París.

El doctor René Pérez.

René Carlé, René Gálvez y Alum, René Díaz, y Bonet corrector de la Bolsa.

Los jóvenes René de Cárdenas, René Guerra y René Cano y Roig.

René Gómez, René Bermúdez, René Mujica; René Mujica, René Sánchez, René Suárez; René Alvarez; René González; René Gómez; René Faiña y René Verges e Infante, antiguo cronista.

Y un compañero muy estimado: el joven René R. Ojea, cronista de las «Viboreñas» de «El País».

El joven Ojea, ofrecerá una recepción bailable en el Casino de Santos Suárez, hoy a las nueve y media de la noche.

También están de días los Diegos, entre los que saludamos a los siguientes:

Los doctores Diego Urdanivia y Diego Jiménez.

Diego Roqué.

Diego Fernández Villasuso, ausente en España.

Diego Sarría y Sánchez, Diego Gastard; Diego López, Diego Oramas, Diego Bergaza, Diego Brennes, Diego Franchi.

Diego Peraza.

Los jóvenes Diego Lombillo y Diego Jiménez.

Y Diego Bonilla, nuestro notable violinista.

LOS CONDES DE COVADONGA.—En horas de la mañana de ayer, como habíamos anunciado, llegaron a la Habana, a bordo del vapor «Siboney», los condes de Covadonga.

El joven y aristocrático matrimonio fué recibido por un grupo muy numeroso de familiares y amigos que le dispensaron una calurosa bienvenida.

Durante su estancia en la Habana, que será por todo el invierno, los condes de Covadonga residirán en un bello apartamento del moderno edificio de 8 y 19, en el Vedado.

Reciban nuestro saludo.

COMIDA INTIMA.—En el roof garden del hotel «Sevilla», el céntrico hotel, tan favorecido siempre, tuvo efecto el sábado una comida íntima.

Era en honor de ldistinguido caballero Antonio Mendoza y de su bella y gentilísima esposa Cristina Kindelán, quienes cumplían en esa fecha veinticuatro años de casados.

Muy linda aparecía la mesa.

Junto a ella se reunían con los esposos Mendoza-Kindelán, Manolo Martínez Zaldo y Sylvia Párraga de Martínez Zaldo; Fico Maciá y Baby Kindelán de Maciá; y Adrián Maciá y Anita Vinent de Maciá.

Bernardo Mivares y su esposa tan interesante, Margarita Mendoza.

Y la lindísima señorita Cristina Kindelán y el simpático joven Antonio Mendoza.

LYCEUM. — Para las cinco y media de la tarde en los salones del «Lyceum» está señalada una conferencia del doctor José Elías Entralgo sobre «Influencia Paulina y Godica en el carácter hispano». Tema muy interesante que desarrollará con brillantez.

Finas camisas de noche

La razón higiénica que recomienda para el reposo una prenda no usada durante el día tiene, en nuestros surtidos de camisas de noche, las más sugestivas interpretaciones en orden a las calidades, a los adornos, a los colores y, desde luego, a los precios.

El corte moderno y la confección bien terminada son, asimismo, factores estimables que no pueden pasar inadvertidos a su inteligente observación.

Los primores que en prendas íntimas ofrece, especialmente a las novias, nuestro Departamento de Ropa Interior le serán gustosamente mostrados por nuestras amables señoritas vendedoras.

Pero este anuncio se concreta a los tres modelos de camisas de noche ilustrados y a los cuales corresponden—de izquierda a derecha—los textos que siguen:

Camisa de noche confeccionada en satín azul o peach, con finos encajes Alenson color ocre. En todas las tallas,

$9.95

Camisa de noche en crepé de seda peach o azul, con incrustaciones de encajes ocre. En todas las tallas,

$5.50

Camisa de noche en satín azul o peach, de corte nesgado y con encajes Alenson color ocre. En todas las tallas,

$7.95

LA FILOSOFÍA

VIBOREÑAS

LAS ESTELAS.—Señala el calendario hoy, la festividad de esta santa de tan bello nombre, complaciéndome en saludar a las siguientes señoras que lo llevan:

La distinguida y joven señora Estela Lozano, amada esposa del estimado doctor Lorenzo Arias, ex Subsecretario de Agricultura.

La joven y bella señora Estela Ramos de Corp, esposa del cumplido amigo «Panchín» Corp.

Estela Rodríguez Acosta de Herrera, Estela González de López, Estela González de López, Estela Machado de Rodríguez, Estela Gómez de Aguirre, Estela Larios de Bermúdez.

Le estimada dama Estela López-Tomás de Caracuel, esposa del apreciable amigo señor Jesús Caracuel, la que debido al reciente luto que guarda por el fallecimiento de su señor padre no recibirá a sus relaciones sociales.

Presente tengo a las siguientes figulinas:

Con todo mi preferencia, la que tanto se merece, saludo a Estelita Foyo y Facciolo, que tanto se destaca en la decana orquesta femenina «Ensueño», hija amantísima de la distinguida dama Catalina Facciolo de Rodríguez.

Estela Calvo, mi admirada amiguita de arrogante belleza, impedida de recibir a sus amistades, por no encontrarse en su residencia.

La linda rubia, vecinita de la Avenida de Concepción, Estelita Piñeiro, que por reciente luto no recibirá a sus amistades.

La gentilísima figulina «Bebita» de León.

Estela del Real, Estela del Castillo, Estela González Latorre, Estela Figueras, Estela Estébanez, Estela Calderón, Estela Rosainz, «Bilín» de la Terga, Estela Echarte, Estela Mederos, Estela Rodríguez Muñoz, Estela Gutiérrez.

Estela Villegas Bouza, Estelita Quintero, Estela García Villamil, Estela Pineda, Estelita Ferrera, Estela Feña Duarte, Estelita Martínez Gómez, Estela Arocha, Estelita Moreno y de La Torre, Estela Carbonell, Estela Alvarado.

Por separado saludo a la joven, bella y simpatiquísima dama Estela González, cuyas valiosísimas labores como presidenta de un hermoso Comité Femenino siempre fui de los primeros en apreciar.

Con mi saludo, mis votos por la inquebrantable felicidad de todas.

SAN RENE—También celebran hoy sus días los así nombrados.

Con mi fraternal afecto saludo a mi querido ex condiscípulo, el doctor René Ferrán y Ojea, Magistrado de la Audiencia capitalina, esposo de la distinguida y joven señora Tetí Rivero, hermana de mi querido Director Pepín Rivero.

El apreciable y muy cumplido joven René Cano, que se destaca entre la juventud viboreña como el más cumplido gentleman.

Otro querido ex condiscípulo, René Lebredo, que en la Secretaría de Justicia desempeña un alto cargo.

El popularísimo viboreño René Cruz, hijo del antiguo empresario don Juan Cruz, René Crucet, en su nombre de artista, del cual puedo decir que actualmente triunfa en la República de Santo Domingo, como el más original excéntrico-musical.

René Castellanos, René Cintas, René Estévez, René Azpitia, René Martínez y Peñalver, René Doyharzábal, René Melián, René de Castroverde, René Bonet, René Aguiar, René Triay, René Alsina, René Bonet, René Aguiar, René Triay, René Alsina, René Bolívar, René Arés, René Costales, René Guerra.

Y mi muy estimado amigo y compañero René Vergez Infante.

El más feliz días les deseo.

VIBORA UNION CLUB.—Un buen éxito ha obtenido en su fiesta celebrada en la tarde del domingo la nueva Directiva de este Club, pues viéronse sus salones y terraza ocupados por una numerosísima concurrencia femenina, que es siempre factor de triunfo.

Antes de hacer la siguiente relación, hago la advertencia de que no están en ella todos los nombres lo que no puede ser, por la limitación que hoy tienen estas «Viboreñas».

Nena Teté y Angelita Abad, Carmen Teresa Betancourt, Anita Sauvalle, Margot Pérez, Mercedes Beaujardín, Nilda del Castillo, Juanita Parapar, Digna Gutiérrez, Amalia Planas, Bertha Pontingo, «Piro» Posy, María Teresa González Chiquitica Casagrán, Dalia Ferregut, Ofelia del Porto, Ernestina Hernández, Angelina Rey, Candita Marticorena, Rita Muñoz.

Serafina Díaz, Matilde y María Valls, Estrella Díaz, Olga González, Zenaida y Aída Benítez, Georgina Ibarra, Delia Munilla, Carmita Miralles, María Luisa Machado Teresa Díaz, Ariela Rodríguez, Sara López, María Antonia Hause, Caridad Bermúdez, Delia y Adela Ferrer María Díaz, Alicia González, Teté Zuástegui, María Martínez.

Carmen Martínez, Teresa Montero, Esther Peraza, María Antonia López, Luisa Padilla, Pilar Sánchez, Margarita González, Beba Bravo, Julia y Margot Gómez, Marta González, Nieves Triaño, María del Carmen Piñeiro, Digna Fernández, Serafina Martínez, Cristina Peña, Delia Sierra, Mimí Bermúdez, Consuelo Márquez, Olga Gutiérrez, Ramona Torres.

Gladys Martínez, Dora y Georgina y González Navarro, Mercedes Alvarez, Elia Massola, Hortensia Celeiro, Mercedes, Ramoncita y Consuelo Ballate, Moraima Carreras, Teresa Bosque, Ofelia y Dulce Coronado, Lidia Cabrera, Carmen López, Lolita Nolla Conchita Loza, Teresa Montero, Zoila Avendaño, Clarita Hernández, Georgina Padilla, Madelia Cañas.

Los «Bohemios» cumplieron como buenos artistas, y todas quedaron muy satisfechas con su excelente programa bailable.

CLUB DEPORTIVO DE SANTOS SUAREZ.—La tarde bailable de este Club vióse muy concurrida, como podrá apreciarse por la siguiente e incompleta relación:

Bertha Beltrán, Viola Palacios, Consuelo Rodríguez, Sara Torres, Torres, Hilda Fernández, Mercedes Carreras, Carmen Planell, Alejandrina Hernández Hortensia Foros, Amelita Valdés Anciano, Delia Riverón, Alicia Montiel, Aurora López, Nena de la Cuesta, Marta y Caridad Gómez, Estela Calderón Cubita Carreras, María Masino, Hortensia de Cárdenas, Olguita Mugica.

Ofelia Canalejo, María Candales, Blanquita Masino, Isabel Junquera, Lolita González, Silvia Viera, Asunción y Blanca Díaz, Hilda Alvarez, Mercedes Díaz Bélgica González, Chiquitica Sosa, Aida Vidal, Leonor García, María Eugenia Vidal, Amelia Corujo, Ofelia Delgado, Olga Coruje, Laudelina Villate, Emma, Olga y Graciella Berenguer, Mercedes Palma.

Lidia Rivero, Lilia López, Chávez, Gicela Valdés, María Teresa Ferrer, Zola Pujol, Delia Benítez, Rosita Pereira, Esther Caravia, Rosa Casanova, Purita Martín, Elda y Elena Farrés, Antonia Montes, Mercy Torres, Esperanza Rojo, Emma Palacio, Maruja Reyes, Josefina Acosta, Gloria Parajón, Nena Jiménez, Celina Torras, Graciella Real, Nena Alexander.

Sofía Wilson, Margot Meneján, Candita Sánchez, María y Caridad Figueras, Graciella Meneján, Esperanza Ruisánchez, Mercy y Delia Abela, Cuquita Masjuán, Alicia Peter, Violeta Nodarse, Esther Camino, Aurorita Díaz, Asunción Valdés, Angelita Sánchez, Maruja Sanz, Magdalena Solís, Lidia Colás, Teté, Sergia y Gloria Cabrera, Laudelina Portela, Carmelina Rodríguez, Amparito Valls.

Un nuevo triunfo que se anota la Directiva del caballeroso joven Pepito Alvarez.

Y nada más por hoy.

Urbano del Castillo.

Busto desarrollado y reconstituído con las saludables y reconstituyentes:

PILDORAS ORIENTALES

Solicite gratis hoy el folleto descriptivo, se lo enviamos bajo sobre sin membrete. Diríjase a P. ORIENTALES. Apartado 1244.—Habana.

ELIMINE LOS VENENOS

Esa sensación de apatía, pereza decaimiento que se apodera de usted es un anestésico para toda actividad de su vida.

Para librarnos de esa sensación, debemos limpiar primeramente nuestro organismo, eliminando los venenos que se acumulan debido a las malas comidas y deficientes digestiones.

Si deseamos conservar nuestra salud debemos contar con una importante defensa: la buena digestión y eliminación, tomando MAGNESURICO, digestivo poderoso, que cura todas aquellas afecciones del aparato gastro intestinal; como son: biliosidad; inapetencia; pesadez en el estómago; gases; acedías; dolores de cabeza; malestar general y estreñimiento.

MAGNESURICO excita el apetito; acelera la digestión y da la vitalidad necesaria a los intestinos para que su funcionamiento sea perfecto.

Estos consejos prácticos le ayudarán a mantener el cuerpo en excelentes condiciones físicas.

En MAGNESURICO tendrá, además de curar y normalizar su estómago, un radical disolvente del ácido úrico.

COMBATA EL ASMA TOMANDO CUAJANÍ JORDÁN QUE QUITA LA OPRESION DEL PECHO LA TOS Y HACE EXPECTORAR. MILES DE PERSONAS CURADAS EN CUBA Y EN EL EXTRANJERO

ASMA-CATARRO-BRONQUITIS

BEBITA LASA.—Desde el viernes se encuentra de nuevo en la Habana la bella y distinguida señorita Bebita Lasa y Broch, figura muy destacada de nuestros salones elegantes.

La señorita Lasa acaba de pasar una temporada en los Estados Unidos.

EL COMITE FRANCE-AMERIQUE.—Con especial lucimiento tuvo efecto el sábado último, en los salones de «Automóvil Club de Cuba» el almuerzo-sesión mensual del «Comité France-Amérique de la Havane».

Se celebraba, a la vez, el regreso del Presidente del Comité, señor Andrés A. de Terry, que disfrutó en París de una agradabilísima temporada y fué objeto, en dicha capital, de toda clase de atenciones y cortesías que le prodigaron los miembros de la Directiva del Comité Central de París.

Así lo informó el señor de Terry en las sentidas y elocuentes palabras que pronunció al terminar el almuerzo, expresando su intensa gratitud por la cariñosa acogida que le dispensaban sus amigos y compañeros, concurriendo en crecido número al citado almuerzo.

He aquí la relación de los concurrentes, miembros en su gran mayoría del «Comité France-Amérique de la Havane»:

Excmo. señor Ministro de Francia y Madame Carteron; Excmo. señor Embajador de México y señorita Colomba Cravioto; señor Secretario de Estado y señora M. C. de Barnet; señor Andrés A. de Terry y señora Blanca García Montes de Terry; doctor José A. Presno y señora María Albarrán de Presno; señor José N. Gelats; doctor Antonio Díaz Albertini; comandante Luis Rodolfo Miranda, Subsecretario de Estado; señor Marcel Le Mat y señora María Duffau de Le Mat; señor Jean Brandiere y señora; señor Georges Dor y señora; señor Roberto Parman y señora; señor Georges Schüeg; señor Emilio Roelandts, Cónsul General de Bélgica; doctor Moisés Vieites y señora María Romero de Vieites; doctor Nemesio Ledo, Jefe del Despacho del Secretario de Estado; doctor Enrique Gay Calbó, Consultor de la Secretaría de Estado y señora; doctor Horacio Abascal; doctor Gómez Murillo; coronel Enrique Molina, Intendente de la Secretaría de Estado; señor Manuel Ecay, secretario particular del Secretario de Hacienda; señor Miguel Santiago Valencia, Secretario General del Comité; doctor David Witmarsh, Director Comercial de la Secretaría de Comercio; doctor Villegas; señor Tomás de Terry y señora Herminia Saladrigas de Terry; ingeniero Pablo Ortega, Tesorero del Comité; señor Francisco Claussó y señora; señorita Corinita Aballí; señorita Carmen García Montes; señorita Carola Olavarría; señorita Manolita Bravo, y el doctor Miguel Angel Espinosa y el señor Luis Moah, Auxiliares del Protocolo de la Secretaría de Estado.

HOGAR FELIZ.—Glorias y alegrías en el hogar del conocido ingeniero Víctor Morales y de su esposa Gloria Mendizábal, los que besan complacidos un lindo niño venido al mundo con la mayor felicidad.

El recién nacido es el primer nieto de los distinguidos esposos Luis Morales y Celia de Cárdenas, a los que felicitamos.

También felicitamos al respetable matrimonio Federico Mendizábal y Concha Montalvo, abuelos maternos.

VIAJEROS DISTINGUIDOS.—El doctor Anger Arturo Aballí y su esposa tan interesante, Corina García Montes, embarcaron anteayer para los Estados Unidos en unión de su lindísima hija Corinita.

Se dirigen los distinguidos esposos a Washington, para asistir a la graduación de su hijo Arturo, joven que acaba de terminar su carrera de médico con éxito sobresaliente.

Después pasarán una breve temporada en Miami, antes de regresar a la Habana.

Celebra hoy su santo la encantadora señorita Estela García Miranda, que empieza a salir en sociedad.

DE AMOR.—Llegan a la crónica los ecos del compromiso amoroso de una linda cubana, residente en Washington.

Trátase de la señorita Zoe Patterson, hija del embajador de Cuba en aquella capital, Excmo. señor Guillermo Patterson y de Jáuregui, que ha sido pedida en matrimonio para el distinguido diplomático Ernet Schlatter, attaché de la Legación de Suiza.

Siguiendo la costumbre cubana, el señor Schlatter visitó al señor Patterson en su residencia, formalizando la petición, que más tarde fué anunciada en una comida ofrecida por nuestro embajador.

La boda ha sido señalada para el día 16 del mes de diciembre.

Y tendrá lugar en el bello edificio de la Embajada cubana.

(Continúa en la página SIETE)

DEBILIDAD AGOTAMIENTO

ANEMIA

VINO Y JARABE

Deschiens

a la Hemoglobina. — Los Médicos proclaman que este Hierro vital de la Sangre es muy superior á la carne cruda, á los ferruginosos, etc. — Da salud y fuerza. — *PARIS.*

JOYERIA "LE TRIANON"

CUBIERTOS GARANTIZADOS

-CUCHILLOS INOXIDABLES - CABO HUECO-

26 PIEZAS $11.50

Salvador Fondón: GALIANO 91

¡QUÉ BRILLANTE Y FINO SE PONE EL CABELLO CON LA DANDERINA!

CASA Roca

LIQUIDA todas sus existencias para montar un estudio dedicado exclusivamente a DECORACION DE INTERIORES Y CONSTRUCCION DE MUEBLES DE ENCARGO.

Hágase de Muebles de Alta Calidad por menos de la mitad de su valor.

SAN RAFAEL 134, entre Belascoaín y Gervasio.

M.E.C.D. 2016

MUSSOLINI tiene ideas originales...

ahora ha dispuesto que sus ejércitos lleven aparatos cinematográficos para exhibir a los etiópicos

LA VIUDA NEGRA

y matarlos de risa.....

Olvide sus preocupaciones y vea hoy en los teatros

NACIONAL Y FAUSTO

Desde las 2 p. m.
el formidable programa R.K.O. Radio
"LA VIUDA NEGRA" y "EL HONOR DE UN VALIENTE"
Bert Wheeler y Robert Woolsey por Richard Dix

20 c. antes de las 6 y media 30 c. después

ESCENARIO y PANTALLA

AUDITORIUM: RECITAL DE RICARDO FLORIT

Eugenio, poeta, y Ricardo, anfitrión de la poesía, estos dos Florit componen una pareja de honderos davidianos, en acecho contra el filisteísmo difuso del ambiente. En este momento sumo de confusión y chabacanería, urge, como saludable medida de «política cultural», destacar ese carácter defensivo de la belleza. Contra las ofensivas de la estulticia y el mal gusto, no sólo «trincheras de ideas», como quería Martí, sino reductos nobles de belleza y espiritualidad. Tal puede y debe ser la misión social del arte en esta nora cubana.

Ricardo Florit dijo poesías ayer en el «Auditorium». Ya su programa, en el que presumimos la intervención de su hermano, mayor y poeta, nos había dado la escala precisa para la mensura de su propósito estético. Generalmente los programas de poesía son poco «programáticos»; suelen tener un aire de mero catálogo que puede interesar, que interesa sin duda, al gran público consumidor y, por ende, al empresario; pero no al arte. No así éste de Florit, estructurado, armónico y con una clara orientación estética. Desde la «canzoneta» inicial de Juan de Timoneda, en que lo popular y lo elegante se enlazan como en las modernas canciones de Lorca y Alberti, hasta los «specimen» más modernos de la poesía hispanoamericana, particularmente los de Pablo Neruda, Carlos Pellicer y Eugenio Florit, este programa era como una acordada concurrencia de escorzos líricos íntimamente conectados entre sí.

A este propósito planificador de la poesía—guerra al contrabando y al confusionismo—corresponde en Ricardo Florit un ánimo parejo de recitador, que puede resumirse de este modo: hacer del verso la menor cantidad de espectáculo posible. Florit reduciendo lo declamatorio a su límite justo, quita a la recitación mucho de lo que hay en ella de coación por lo histriónico. Desde el momento en que el poema sube al escenario—tal vez sería más acertado decir «baja»—se prostituye un poco, por la vía del exhibicionismo. Presta, pues, un gran servicio a la poesía el recitador que, como Florit simplifica discretamente lo «incoercible teatral» para guardar, en lo posible, el recato poético. Claro que hay algunos subproductos de la poesía, que a veces se confunden con la poesía verdadera, y que salen gananciosos en esa prueba, por lo común tan desconsiderada, que se hace frente a las candilejas; pero no es este el caso de los poemas que recitó ayer Florit, en los cuales hay un sentido íntimo y virginal que rehuye, por natural impulso, los espectáculos del verbo.

Florit atiende en sus recitaciones más a la «expresión» que a la «representación». El público, que goza en ser sobornado por lo teatral, mostró su ruidosa preferencia por los dos poemas más declamados, uno que procede del teatro—«La Lola se va a los puertos», de Manuel Machado—y el otro de José M. Pemán, como un juego ingenioso de la palabra «soledad»; nosotros nos quedamos mejor con aquelos poemas «dichos» más bien que «recitados», en los que la emoción transmitida es el resultado eficiente, activo, de una comprensión delicada y profunda.

No vamos a detenernos en la cuestión de las facultades, tratándose de un artista sin «pose», que sale al público con los espejuelos de todos los días, lo que nos pareció un signo simpático que naturalidad, sencillez y honradez. Florit es un muchacho pequeño y enjuto, de voz poderosa y aguda, que dice buenos versos sin empaque, sin «mise en scene», con inteligencia, buen gusto y entusiasmo. Eso es todo. De muchos recitadores con cartel no nos atreveríamos a decir tanto.

ENCANTO: «CALIENTE»

Las tierras fronterizas tienen una fisonomía peculiar. Son zonas de cruce, de confusión de gentes, de babelismo alegre y pintoresco. Como hay en ellas algo de «tierra de nadie», la moral no sabe a qué atenerse y opta por hacerse la vista gorda. De ahí que en estas zonas limítrofes impere una gran tolerancia respecto del juego, la bebida y el amor, las tres grandes pasiones sin las cuales el mundo sería probablemente un limbo de beatitud y aburrimiento.

Lloyd Bacon—director frívolo con apellido de filósofo—ha puesto el escenario de la película que ayer se estrenó en el «Encanto» en Aguascalientes, lugar de la frontera yanqui-mexicana que los americanos denominan con el nombre simple y expresibrt de Caliente, especie de Montecarlo sin blasones, democrático y charro, donde el rubio y el mestizo se mezclan, como se dan cita en la conversación las palabras de uno y otro idioma y en la música los ritmos del «jarabe» y del «jazz». A ese paraíso de la juerga sin márgenes van todos los años miles de norteamericanos, a sacudirse de escrúpulos farisaicos—resabios de puritanismo que sólo ejercitan en su país—y a hacerse la ilusión de que está en el extranjero.

Desde luego, tratándose de un lugar así, no hay que decir que están permitidas todas las formas de la francachela universal. De ahí el tono de esta película, pimpante, jacarandoso, bullanguero. Los productores no han hecho otra cosa que llevar a la pantalla todos los modos y todas las modas de diversión que pone en práctica, sin reservas de ningún género, un yanqui que se empeñe en pasarla bien. En este caso el tal yanqui es Pat O-Brien, editor de cierta revisa frívola que se edita en Nueva York y hombre más dado al guardiente y sus derivados que a la literatura y sus anexos. Su compañero de aventuras es Edward Everet Horton, que hace el papel de algo así como el «caballo blanco» de la publicación.

El «film» tiene como principal propósito presentarnos dos espléndidos «show», uno titulado «La dama en rojo» y el otro «Muchacha». En el primero interviene una mujer de imponente corpulencia y vampíricas actitudes, que canta una melodía pegajosa y sensual, con ritmo muy semejante al de la «carioca». Pero la nota más saliente de este cuadro la da la pareja de baile Los Marcos, que interpreta notablemente una danza de salón, mixta de «carioca» y «continental». Todo ello con el consiguiente acompañamiento de un conjunto de «girls» tan guapas como cimbreantes.

En el otro «show» participa Dolores del Río, en compañía de un tenor buen mozo (paradojas de Hollywood), de voz linda y acaramelada. Es un número de gran efecto, desarrollado con la espléndidez de personal y de «mise en scene» características de estos espectáculos de la pantalla.

En suma: «Caliente» es una revista fílmica, cuyos dos «shows» ya citados, son suficientes para darle el sello que imprime la Warner a este tipo de producciones frívolas, que tanto aprecia nuestro público.

Francisco ICHASO.

N O T A S

NACIONAL: «LA VIUDA NEGRA»

En el «Nacional» se exhibe hoy por última vez en función que empieza a las 2 de la tarde, el atrayente programa integrado por las películas de la R. K. O. Radio, «La viuda negra», farsa policial, cómico-burlesca que puede decirse que es la caricatura de la tragedia. La carcajada del espectador corea continuamente la exhibición de esta película y la producción titulada «Por el honor de un valiente», tema de acción dinámica en la que se distingue el popular y admirado actor Richard Dix. El cartón de Betty Boop, «Basta de ruidos», la variedad «Monerías» y el último Noticiero mundial completan el espectáculo.

Los precios 20 centavos hasta las 6:30 y 30 centavos después. Niños 20 centavos y en tertulia el precio standard de 10 cts.

Mañana: el «Nacional», fiel a su propósito de presentar los mejores programas, exhibe, también a precios populares, un gran programa de doble estreno, con las películas «Hombres olvidados», que es un llamamiento a la humanidad de los hombres contra la plaga de la guerra y «Licenciados del amor», una alta comedia con Buddy Rogers como protagonista.

Y siguen los programas dobles!... El sábado, inicio de la Semana Paramount; con el estreno de «Alas sobre Etiopía» película que el público ha de ver con inusitado interés, ya que la acción se desarrolla sobre ese continente negro, convertido hoy en una sucursal del Infierno, y «Escándalo estudiantil».

El domingo 17, a las 10 de la mañana, la Fiesta de Popeye, pedida «a gritos» por los niños. La empresa prepara grandes regalos y muchas sorpresas para obsequiar a los varoncitos todos que vayan vestidos de marinero, y premiar a los que demuestren con ejercicios atléticos que se organizarán que son capaces de enfrentarse con el terrible propagandista de las espinacas vitaminadas.

LIBERTY presenta
UN DRAMA ESPECTACULAR!
ESTAMOS CIVILIZADOS?
Un canto a la tolerancia y al amor universales
VIERNES 15 ESTRENO EN CUBA
PAYRET

ANUNCIESE EN EL "DIARIO DE LA MARINA"

PREMIERE de GRAN GALA
WARNER presenta
EL SUEÑO de una NOCHE de VERANO
CAMPOAMOR
MAÑANA
Las localidades numeradas al precio de $1.00 pueden adquirirse exclusivamente en la taquilla especialmente instalada en el Lobby del Teatro ENCANTO
El adorno floral que lucirá el Teatro CAMPOAMOR será una creación del acreditado JARDIN MAXENCHS

MAÑANA: «EL SUEÑO DE UNA NOCHE DE VERANO» EN EL CAMPOAMOR

El magnífico programa que tanto gustó desde su estreno, se repite hoy por última vez. La misteriosa y emocionante producción «El acorazado misterioso» por Jean Parker, Robert Taylor, Una Merkel, Ted Heally, Jean Hershotl, Nad Pendleton, Arthur Byron y cientos de extras y la copia nueva, esta vez radiologada en español, «Alma de médico» con Clark Gable, Myrna Loy, Elizabeth Allan, Otto Kroger y Jean Hersholt. Los precios como siempre, 20 centavos de 1:30 a 6:30 y 30 centavos después. Niños a todas horas 15 centavos y tertulia 10 cts.

Mañana: será una fecha inolvidable en la historia de este teatro. Esta Empresa ha obtenido el privilegio y el honor de la Warner de poder presentar en la Habana, conjuntamente con las principales capitales del mundo la producción más soberbia y fantástica de todos los tiempos. Max Reindhardt, el genial director, ha asombrado al mundo con su fiel realización del inmortal libro de Shakespeare, «El sueño de una noche de verano».

«El sueño de una noche de verano» es una alegre fantasía y está basada en esa gloriosa frivolidad a que se entrega ocasionalmente la humanidad y que se sintetiza en el comentario de Puck, uno de los personajes: «¡Oh Señor, qué tontos son los mortales!» Reindhardt ve esta obra, como algo en lo cual jamás debe intervenir la realidad. El transporta al público a otro mundo, en el cual todo es factible, donde todo puede ocurrir y todo se puede creer. En esta triunfal superproducción se ha intercalado como fondo la fascinante música de Mendelssohn. Interpretan los principales papeles, James Gagney; Dick Powell; Joe E. Brown; Jean Muir; Olivia de Havilland; Anita Louise; Víctor Jory; Hugh Herbert; Ros Alexander; Frank Mc Hugh; Grant Mitchell; Lan Hunter; la gran bailarina Nina Theiladey las tres mil extras. Las localidades para esta premiere de gran gala están ya casi agotadas, y las pocas que quedan pueden adquirirse hoy en la taquilla expresamente instalada en el Lobby del teatro Encanto», al precio de $1.00. Mientras dure la exhibición de «El sueño de una noche de verano» solamente se exhibirá a las 5:30 y 9:30.

MAÑANA: «HILOS DEL CHISME» EN EL ALKAZAR

Hoy se exhibe por última vez el simpatiquísimo programa que desde su estreno ha obtenido un grandioso éxito, nos referimos a la graciosísima producción de la Fox, «Angelina» o «El honor de un brigadier», deliciosamente interpretada por la más adorable de las estrellas de habla hispana, Rosita Díaz, con el concurso de Enrique de Rosas, José Crespo, la Condesa Rina de Liguoro, Romualdo Tirado, Andrés de Segurola, Juan Torena, Julio Peña y muchos más. Completa el programa la humorística película «$10.00 de aumento» con Edward E. Horton y Karen Morley. Los precios como siempre a base de 20 cts. de 1:30 a 6:30 y 30 centavos después. Niños a todas horas 15 centavos y tertulia 10 centavos.

Mañana: una realística producción de gran poder dramático de la Columbia. «Los hilos del chisme» son los alambres telefónicos de una pequeña población donde los vecinos se dedican a coger «cruces» y sacarles las tiras del pellejo a cualquiera... las consecuencias trágicas que pueden traer unas cuantas palabras mal interpretadas sobre los hilos telefónicos, forman la base del argumento de esta interesante película, brillantemente interpretada por Jean Arthur, Víctor Jory, Robert Allen, Helen Lowell, Geneva Mitchell y muchos más. También se estrenan dos despampanantes comedias de la Columbia, titulada «El leguleyo» con Harry Lagdon y «Entre el vulgo» por los Tres Chiflados.

Pronto: imagínense Vds. a Zasu Pitts convertida en «Héroe Público No. 1»...! Ella sola libra a los Estados Unidos de todas las pandillas de gangsters. Los criminales le temen como si fuera una fiera terrible... ¡Bueno, lo que pasa en esta película es indescriptible, hay que verla...! Tiros de ametralladora... Revolvers... Perseguidoras... Secuestros... Asaltos... y un millón de risas y carcajadas... Todo en «Así se escribe la historia». Conjuntamente con esta película se estrena también la preciosa producción musical de la Universal «El rey Salomón de Broadway» con Ricardo Cortep, Dorothy Page y lindsimas muchachas.

PRINCIPAL: «EL TORRENTE»

Un programa doble y magnífico, ofrecerá hoy el maestro Lecuona, en la función de las 9 en punto en el «Principal de la Comedia». Para esta grandiosa función han sido seleccionadas dos obras: «El torrente» de Víctor Reyes y Lecuona, cantada por Hortensia Coalla, Mercedes Menéndez María Ruiz, Miguel de Grandy y Rafael Prada. Esta fina y formidable obra acaba de ser estrenada con notabilísimo éxito, dada la alta calidad del libreto y la exquisita y fina partitura musical que para la misma escribió el maestro Lecuona. Además subirá a escena la luminosa revista de Castell y Lecuona en 12 cuadros «La liga de las señoras» cantada por la aplaudida y valiosa mezzo-soprano Tomasita Núñez, Esther Borja, Mercedes Menéndez, María Ruiz con bailables de Fernán Flor, Henry y Teté, Consuelo Alea, Yolanda y todas las vice tiples.

80 centavos vale la luneta numerada hasta la fila 12; 60 centavos el resto y 30 centavos las butacas.

Mañana: a las 9, grandiosa función extraordinaria, denominada: «Ayer, Hoy y Mañana», subiendo a escena 3 revistas: «Enseñanza libre», «La tierra de Venus» y «Las mujeres mandan». Viernes 15, a las 9: «La guaracha musulmana». Sábado a las 5 de la tarde: «La Fiesta del Tango».

MARTI: «RUMBO AL CAIRO»

Comenzando la función como de costumbre a las 2 de la tarde, y a los precios nuevos populares, se exhibirá en la pantalla gigante de este teatro hoy un soberbio programa compuesto de una Documental No. 5 Cifesa, una simpatiquísima comedia hablada en español, por Miguel Ligero, titulada «Yo soy un señorito», la insuperable producción Fox, de un intensísimo argumento, que lleva por título «La mujer misteriosa», completa este programa la magnífica producción hablada en español, titulada «Rumbo al Cairo», una interesantísima y graciosa película que forman el role las mejores «estrellas» del arte parlante español, entre los que se destacan, Miguel Ligero y la gran actriz, María del Carmen. Su argumento, bellísimo, mezcla de comicidad y de drama, hace mantener al público en constante atención, ya que en ninguna de sus múltiples escenas tiene nada que desear, además las exquisitas canciones, que han logrado captarse en esta film, hacen de ella, toda una producción de verdadero valor artístico y de argumentación.

Los precios que regirán son: hasta las 6 y 30: 15 centavos, después 20 centavos. Los niños 10 centavos y tertulia 10 centavos.

El jueves: un regio programa doble, a precios popciares: «Ireja» o «La canción del atardecer», bella super-especial joya, donde se puede apreciar la bellísima voz de Evelyn Laye, famosa cantante de ópera y que deleita con «La Traviata» y «La Boheme». Un estupendísimo argumento, la vida de una actriz que no puede conformarse con la decadencia, y que ansía un amor puro, que queda tronchado por la gran

CARTEL DEL DIA

POR LOS TEATROS:
PRINCIPAL: A las 9: El torrente y La liga de las señoras.

POR LOS CINES:
NACIONAL: A-3730. A todas horas: La viuda negra. Por el honor de un valiente, comedia y revista.
CAMPOAMOR: A-7054. A todas horas: El acorazado misterioso. Alma de médico, comedia y revista.
ALKAZAR: A todas horas: Angelina o El honor de un brigadier, $10.00 de aumento, comedia y revista.
MARTI: A todas horas: Rumbo al Cairo. Soy un señorito, comedia y revista.
ENCANTO: A-4433. A todas horas: Calientá, comedia y revista.
PAYRET: La indispensable y La daga florentina.
TRIANON: Casino de París y La vestida de rojo.
RIVIERA: Alma de médico y Corazones extraviados.
AUDITORIUM: Shanghai y Tu me perteneces.
FAUSTO: La viuda negra y Por el honor de un valiente.
NEPTUNO: Legong y Hombres sin nombre.
PRADO: No más mujeres y Sombras de la duda.
RIALTO: Esfuerzo supremo y La Cacatúa blanca.
REGINA: Esfuerzo supremo y La Cacatúa blanca.
LIRA: La edad indiscreta y La bailarina.
ACTUALIDADES: El cuarto 309 y El vólo pintado.
ESMERALDA: Viviré mi vida y La noche nupcial.
VALENTINO: La fascinadora y Oh Marietta.
LARA: Julieta compra un hijo y Valor y lealtad.
OLIMPIC: Un capitán de cosacos y Marie Galante.
UNIVERSAL: El infierno negro y Soy un fugitivo.
FLORENCIA: La doncella de postín y Un capitán de cosacos.
VEDADO: Con la llama en el pecho y La edad de la inocencia.
INGLATERRA: La pequeña coronela y La vida comienza a los 40.
WILSON: La pequeña coronela y La vida comienza a los 40.
MODERNO: El judío errante y La destrucción del hampa.
TOSCA: Nuestra hijita e Intriga china.
BELGICA: Noche nupcial y Cara cortada.
VIOLETA: Noche nupcial y Cara cortada.
CUBA: El cardenal Richelieu y Consejo a los enamorados.
ROJO: Muerte en las nubes y Aquí viene el novio.
IMPERIO: El alcalde del infierno y Osada juventud.
MARAVILLAS: Mujeres peligrosas y comedias.
BOHEMIA: Noche azul y La marca del vampiro.
IDEAL: Rumba y El día que me quieras.

Las Rubias Protestan
Porque
DESFILE DE PELIRROJAS
las obligará a teñirse el cabello de rojo.

MAÑANA: «HOMBRES OLVIDADOS» EN EL NACIONAL

El fantasma de la guerra se cierne sobre el mundo, la profecía del Bautista, es una amenaza para la humanidad, tal parece que ya oímos el desesperado pifiar de los Jinetes de la Apocalipsis, amenazándonos con otra nueva cabalgata trágica sobre la tierra... Contra esta amenaza, se ha editado la película «Hombres olvidados» que mañana se estrena en el teatro «Nacional», y en la cual, se presentan todos los horrores de la guerra, desde el hundimiento de los grandes acorazados en el Océano insondable, hasta la lucha cuerpo a cuerpo en la que la bayoneta fratricida busca el corazón del enemigo con saña indecible...

Esta película, no es una ficción teatral, ni un producto de la habilidad de los «metteurs en scene», es la realidad misma de los campos de la Guerra Mundial sobre los cuales se quemaron billones de dólares y perecieron millones de hombres jóvenes enlutando los hogares de todo el mundo.

Cómo se ha hecho esta película, es una sorpresa para los técnicos de la cinematografía, pero la película existe y será exhibida, repetimos, mañana en el teatro «Nacional», con el mismo propósito con que se ha exhibido con gran éxito en todos los teatros de los Estados Unidos y Europa: con el propósito de que se levante en todos los corazones la protesta contra el fantasma homicida de la guerra.

Junto con «Hombres olvidados», se estrena también la película «Licenciados del amor», completándose así uno de los programas dobles, que han hecho famosos los espectáculos cinematográficos del teatro Nacional».

UNA GRAN FUNCION MAÑANA EN EL PRINCIPAL

Original, en verdad, resulta esta iniciativa de ofrecernos, en un mismo programa, las 3 formas de revista, la del pasado, la del presente y la del futuro, para darnos ocasión de comparar ese género en sus distintos aspectos, obligándonos a meditar en lo que será en el futuro si, lógicamente, continúa avanzando en atrevimiento y desnudeces.

A tal fin, Lecuona ha organizado esta fiesta que, denominada «Ayer, Hoy y Mañana», tendrá efecto en el «Principal de la Comedia», mañana, a las 9 de la noche.

Los títulos seleccionados son: «Enseñanza libre», «La tierra de Venus» y «Las mujeres mandan».

«Enseñanza libre», fué la primera revista sicalíptica que subió a los escenarios habaneros, hace 30 años produciendo verdadera revolución por su picardía y exagerada libertad en sus cuadros y escenas. El couplet de «El Ratoncito», el tango que, por mandato de las autoridades tuvo que ser denominado «El Monono» y las coplas alusivas a la liga de la mujer, fueron causa de la más enérgica protesta.

Si comparamos «Enseñanza libre» con «La tierra de Venus», la revista moderna que tanta popularidad dió al maestro Lecuona en la temporada del «Regina», no tendremos más remedio que reconocer que aquélla es una obra de ingenuidad claustral.

En cuanto a «Las mujeres mandan», escrita especialmente para esa velada por Alvarito Suárez, se nos afirma que el libretista ha ido más allá de lo prudente y que es muy posible que el público ahora proteste de ella como protestó el de antaño ante la representación de «Enseñanza libre».

No obstante el interés de esta función y lo extenso del programa, para ella regirán los precios habituales de 80 centavos luneta y 30 cts. la butaca.

UNA MARAVILLOSA PRODUCCION EN EL ENCANTO

Con brillante éxito fué estrenada ayer la mejor Revista musical de la Warner, «Caliente», que hoy se repite en todos los turnos y seguirá exhibiéndose durante toda la semana. Bailes... Espectáculo... Romance... Animación... situaciones humorísticas... besos... música... pasión... todo en «Caliente». Un romance musical que presenta en un ambiente de comedia y alegría a la adorable Dolores del Río, con la colaboración de Pat O-Brien, Leo Carrillo, E. E. Horton Glenda Farrell, la famosa pareja de bailes Los de Marcos, Phil Regan, Winnifred Shaw, Lui's Alberni y más hermosas que nunca, las adorables «girls» de los coros de la Warner. Para esta película Busby Berkeley, el genial creador de espectáculos musicales ha creado brillantes shows y el hit de ellos lo constituye «El Mexicano», una mezcla de «Carioca», «Continental» «El Carlo», nuestra Rumba Waltz y una tonelada de dinamita. Locuras y frivolidades... Fascinadora pléyade de mujeres hermosísimas... plenitud de ritmo acariciante y romance embriagador... todo esto se encierra en la incomparable superproducción «Caliente».

En la taquilla especialmente instalada en el Lobby de este teatro, pueden adquirirse **exclusivamente**, las pocas localidades que quedan para la premiere de gran gala en «Campoamor» de «El sueño de una noche de verano», cuyo pre-estreno es mañana.

El lunes: John Boles el favorito actor en la fascinante producción de Jesse L. Lasky, «Desfile de pelirrojas», un brillante desfile de mujeres hermosísimas. Un romance glorioso, espectáculo lujosísimo. Con John Boles realizan una magnífica interpretación la lindísima estrella de cabellos de fuego, Dixie Lee Jack Haley, Raymond Walburn, Alan Dinehart y las muchachas de pelo rojo más lindas de los Estados Unidos.

Pronto: Stan Laurel y Oliver Hardy en la mejor de sus comedias, «Dos fusilados sin balas».

«LAS CRUZADAS», EL SABADO, EN EL FAUSTO

«Las Cruzadas», la máxima creación de Cecil B. de Mille, la película que ha llenado noche tras noche por muchas semanas los principales teatros de Norte América, va a ser estrenada en la Habana, el sábado próximo, teniendo el honor de dos teatros al mismo tiempo: «Fausto» y «Auditorium».

Jamás la fantasía del espectador podrá llegar a formarse una idea de lo que se ha hecho en esta película, hasta que no admire todos sus cuadros. Así solamente comprenderá la inspiración y la fuerza de voluntad de Cecil B. de Mille, al que con razón se le llama el mago de la pantalla....

«Las Cruzadas», representa la guerra entre el Korán y la Cruz, pero entre sus espectaculares cuadros en los que el lujo y la magnificencia, llegan a su grado máximo, se desarrolla el romance de amor entre Berengaria (Loreta Young) y Ricardo Corazón de León (Henry Wilcoxon, que como tema del drama sostiene al espectador en continua atención, mientras que admira las bellezas de los panoramas.

Cecil B. de Mille ha sido muy meticuloso al elegir el resto del elenco, y en él figuran, Ian Keith, Katherine de Mille, C. Aubrey Smith, Alan Hale, Montagú Love, William Farnum, Pedro de Córdova Alice Lake y Helen Chadwick, todos figuras preeminentes del teatro y la escena.

«Las Cruzadas» será el comentario admirativo de la presente temporada cinematográfica.

Las Trigueñas se Oponen
A QUE SE EXHIBA:
DESFILE DE PELIRROJAS
Glorifica solamente a las de cabellos de fuego...!

EL CIRCO SANTOS Y ARTIGAS

Ya están en la Habana los originales anuncios del Gran Circo Santos y Artigas, y su vistosa carroza hecha expresamente, para llevar con sus sones armónicamente estridentes, la noticia de la próxima temporada, que como ya hemos anunciado se celebrará este año en la forma típica del circo, bajo amplia y elegante tienda de campaña con todos los aditamentos necesarios para que resulte tanto o más cómoda que en cualquier teatro.

En circo típico, los espectadores estarán más en contacto con los artistas, es más alegre la fiesta, más movida, digamos, más familiar, y ahora resulta una novedad, ya que desde hace tiempo Santos y Artigas, venían adaptando los escenarios teatrales para circo, a pesar de que el público añoraba el circo de la tienda de campaña, donde el payaso está casi en los palcos y donde los niños pueden tocar los caballitos y apreciar de cerca las habilidades de los monitos o los perritos...

Otra originalidad del circo, es que vienen en él muchas feminas entre éstas seis lindas chinas, que forman parte de la trouppe Yam Hong, y que son maravillosas realizando ejercicios de malabares, acrobacias, ejercicios de fuerza y otras cosas raras que sólo los hijos del Lejano Oriente han aprendido a hacer con la paciencia característica de su raza.

Habrá en el Circo Santos y Artigas matinée los jueves y sábados y domingos, sujetas a abono, y función todas las noches, aunque llueva, porque la carpa es de absoluta impermeabilidad, garantizada por los constructores de Chicago. Carpa absolutamente nueva, que embellecerá con sus luces, arcos y banderolas la esquina de Prado y Animas.

HOY ENCANTO GRANDIOSO EXITO!
WARNER presenta su mejor revista musical
"CALIENTE"
La más fastuosa y deslumbrante producción musical de todos los tiempos! Lujo fascinante Magníficos Shows! Brillante bailables! MUJERES! MUSICA! ALEGRIA! ROMANCE!

NACIONAL MAÑANA!
20¢ 30¢ 70¢
Además "LICENCIADOS del AMOR" Producción musical R.K.O.
Los HORRORES de la GUERRA MUNDIAL
Los sangrientos escenarios de la gran Guerra reproducidos con todos sus detalles, como un lamento a la humanidad de los hombres...
...si los HOMBRES son HUMANOS!
VEALOS en
HOMBRES OLVIDADOS

GACETILLAS

PAYRET: «LA INDISPENSABLE»

Hoy gran estreno Columbia, Presentación de la obra más bella producida por esta casa, Claudette Colbert la más genial estrella actualmente de Hollywood, se presenta hoy en «Payret» en su obra cumbre «La Indispensable» una película que usted verá dos o tres veces. Además Warnes presenta la interesante producción titulada: «La Daga Florentina», por Margaret Lindray. Una comedia y un cartón, además la revista Universal.

Precios: 20 centavos luneta mayores y 30 centavos después de las 6 y media. Niños 15 centavos. Tertulia 10 centavos.

Mañana: este mismo programa.

Jueves 21: «Los Millones de Brewster».

El día 29: Estreno en Cuba de la gran película española, titulada: «Mi hombre» de Valeriano León.

TRIANON: «CASINO DE PARIS»

En la tanda de las 4: Bárbara Stanwyck, Genevieve Tobin y Gene Raymond en el estreno Warner: «La Vestida de Rojo», revista Metro y estreno de la obra musical de la Warner, «Casino de París», por Al Jolson y Ruby Keeler.

A las 8:30: «La vestida de rojo».

En la de 9:45: revista Metro y la comedia musical de la Warner: «Casino de París.»

Mañana y pasado: Por «El Honor de un Valiente», por Richard Dix y la super-comedia de la Radio «La Viuda Negra», por los conocidos cómicos Wheeler y Woolsey.

Para sábado y domingo se anuncia el estreno de la grandiosa película «Ahora soy una Señora», por la genial Mae West.

RIVIERA: «ALMA DE MEDICO»

Hoy en las tandas elegantes de 5:15 y 9:45 se estrena la gran producción en español por Clark Gable y Myrna Loy: «Alma de Médico» revista y comedia. A las 4:15 y 8:15 la simpática producción por Robert Young y Evelin Venable: «Corazones Extraviados».

Mañana miércoles 13: función a Beneficio del Ropero de la Virgen del Carmen, que dirigen los Padres Carmelitas, estrenándose la emocionante producción por Lyle Talbot y Charles Bickford: «Intriga China», grandes números de Variedades.

Jueves 14: estreno de la gran producción por Peter Lorre «Las Manos de Orlac» y a petición del público la grandiosa producción por Jeanette McDonald y Maurice Chevalier «La Viuda Alegre».

Sábado 16: estreno de «La Mujer Desnuda».

(VEASE más GACETILLAS en la página OCHO)

"Las Cruzadas" y LOS PRECIOS FIJOS
Pase Ud. por las Vidrieras de «Los Precios Fijos» en Agiula y Reina y verá los trajes auténticos que se usarán en la gran película «LAS CRUZADAS» máxima producción de Cecil B. de Mille, que se estrena en la gran Semana Paramount que comienza el Sábado 16 en los Teatros
'FAUSTO' y 'AUDITORIUM'

ALGO NUEVO EN LA HABANA

La notabilidad se adquiere en cualquier orden de la vida; puede ser notable un poeta, puede ser notable un gran político, un hombre de ciencias, un gran médico, un dictador, y puede ser notable también un gran criminal... Sobresalir del conjunto, es entrar en los límites de la notariedad... Así es que vemos a menudo, confundidos en las primeras planas de los periódicos, el nombre de un asesino, con el nombre de un filántropo... Y el público, ansía conocerlos a todos...

Y esta oportunidad la va a tener el público de la Habana, cuando se abra, y ello será próximamente, el gran Museo de cera que Jesús Artigas vió en sus recientes excursiones por Europa y los Estados Unidos y que ha conjuntado, para ofrecerlo a la curiosidad del público, dentro de muy pocos días, en el altano del teatro «Nacional», que será hábilmente adaptado para dar cabida, tanto a Dillinger, el célebre pandillero de Chicago, y a la Tigresa de Arizona, la campeona del crimen, como a Lincoln, Teddy Roosevelt, Babe Ruth, Mussolini, Lindbergh y otras figuras de gran relieve mundial, cada cual, notable a lo suyo...

En este museo se verán cuadros históricos, famosísimos; escenas de crímenes que han conmovido a la humanidad, figuras muy conocidas del público, y también algo que sirva de contraste a la tragedia, escenas cómicas y tipos excéntricos.

Cuando vea anunciado el Museo de Cera en el «Nacional», no deje de asistir.

Lea ¡ALERTA! al mediodía. Y AVANCE por la tarde.

CINELANDIA

La mejor y más completa de cuantas revistas de cine se editan en Hollywood se pone mañana a la venta.

Además de los Consejos de Belleza, Modas de las artistas, crónicas sobre futuros estrenos, narraciones, cuentos y anécdotas, usted encontrará en sus páginas la forma de hacerle algunas preguntas a la «estrellita» de moda, la encantadora SHIRLEY TEMPLE...

No pierda esta oportunidad, pregúntele «algo»...

CINELANDIA
Vale 15 c.
Pídasela a su vendedor

M.E.C.D. 2016

Guanabacoa al Día

MEJORADOS.—Encuéntranse muy mejorados de las lesiones que recibieran en la noche del día nueve, la señora Amalia García de Castilla, su esposo el señor Narciso Castilla, nuestro Alcalde Municipal de facto, Alejandro López, Secretario de la Administración Municipal y Jorge de Villiers, candidato a Concejal, en lamentable accidente automovilístico en la Carretera Central.

Mucho he lamentado este accidente.

Deseo para todos un pronto y total restablecimiento de sus lesiones.

BODAS DE PLATA.—Ayer cumplieron veinte y cinco años de casados los amables esposos Andrés Castellanos Ruiz y Mercedes Vela de Castellanos.

Por tal motivo en simpático acto celebraron sus bodas de plata, siendo muchas las personas de su íntima amistad que invadieron su hogar para felicitarles.

Se hizo un brindis; pidiéndose por que lleguen a celebrar las bodas de oro.

Reciban mi felicitación.

ADVENIMIENTO.—En días pasados vino al mundo un hermoso varoncito, primer fruto de los felices amores del joven matrimonio, doctor Manuel T. Alonso y Juana Hernández de Alonso.

Su hogar feliz se encuentra alegrado con el advenimiento del bebé, el que ahora resulta, el encanto del hogar.

Hasta ellos hago llegar mi enhorabuena y pido para el varoncito mucha salud y dicha.

DE REGRESO.—El correcto caballero señor Edwin F. Alexander, prominente hombre de negocios, se encuentra instalado en su elegante residencia de la calle de Barreto ,desde hace varios días, después de haber permanecido una larga temporada en las regiones de Norte América, restableciendo su quebrantada salud.

Una vez logrado ese fin, regresó a la villa, para atender a sus negocios, por lo que hizo una excursión a la región pinareña.

En esta ocasión se hizo acompañar de sus hijos, los distinguidos esposos Edwin Alexander y Dinorah Boyez de Alexander.

Reciba el distinguido viajero mi saludo de bienvenida.

BODA SIMPATICA.—En la noche del sábado, como ya había anunciado, se llevó a efecto la boda de la elegante y simpática señorita María Josefa Cuervo Galán, con el amable joven David Abascal.

Acto efectuado en la residencia de la novia y ante el notario de las novias, doctor Oscar M. Blanco Arenas.

Fué celebrada sin carácter de fiesta, pero a pesar de ello sus muchas amistades dieron al acto una nota simpática con los muchos brindis que se hicieron por la felicidad de los nuevos esposos.

Aunque me fué imposible asistir a ella, como había prometido, espiritualmente estuve allí y brindé por la dicha eterna de su feliz unión.

HOMENAJE.—Pocos días nos faltan para asistir al gran homenaje de simpatía hacia el profesor Gil, gran artista cubano, que con tantas simpatías cuenta en nuestros círculos sociales, auspiciado por el Liceo Artístico y Literario.

Esta histórica institución, se propone demostrar una vez más en esa noche, el agradecimiento que le guarda al profesor Gil.

CARTA Y NOTAS.—Ayer tuve el placer de recibir una carta, que a continuación doy a conocer, con dos notas muy interesantes. Dicen así:

«Señor José R. Arango de la Maza,
Redactor de «Guanabacoa al Día.»
Villa.

Estimado amigo:

Tengo el gusto de mandarle unas notas para que las publique en sus leídas notas del DIARIO DE LA MARINA, si cree que puedan ser de utilidad para todos.

Con gracias anticipadas, queda de usted con la mayor consideración, atto. s. s.,

(Fdo.) Modesto Galofre»

Una: La conferencia de señoras de San Vicente de Paul que radica en las Escuelas Pías de Guanabacoa y que se dedica por completo a hacer el bien repartiendo la limosna a personas necesitadas, pobres y abandonadas ha cambiado de directiva habiendo tomado posesión el pasado domingo en la junta ordinaria que celebró. Rigen actualmente esta Asociación: Presidenta, señorita Blanca Guasch; Vicepresidenta, señora Nieves Lugo de Lima; Tesorera, Josefina Arronte; Vicetesorera, señorita María Josefa Franchi; Secretaria, señorita Amelia Alvarez; Vicesecretaria, Luz María García; Encargadas del Ropero: Magdalena Solernou, Pilar Solernou y Clara García.

Se propone laborar con entusiasmo para que los pobres tengan sus limosnas y las visitas de las socias de la conferencia que con sus palabras bondadosas dan la limosna del alma, que vale mucho más que la material del dinero.

Suplicamos a las personas piadosas amantes de esta obra de caridad se inscriban con alguna cuota mensual para los pobres, recordando siempre aquellas palabras del Divino Maestro: «Lo que hicieréis a uno de éstos a mí lo habéis hecho»; y aquellas otras: «Os daré el ciento por uno.»

Otra: Al turista desconocido: Hace ya algunos días que llegó una tarjeta a manos de quien escribe esta nota ,como Presidente de la Asociación Pro-Defensa intereses generales de Guanabacoa. Parece ser este señor que se firma «Tourista», alguien que desde la capital de la República realiza viajes turísticos a la villa de Pepe Antonio o viceversa. Lo cierto es que quiere tener su escrito sabor inglés y la rareza de escribir la letra «r» en lugar de la letra «e»; cosa en verdad indicadora de la extravagancia de este lenguaje que tal vez tenga alguna semejanza con Abisinia.

Se queja de la inactividad de la Asociación; ya dentro de pocos días sabrá claramente el por qué de esta inactividad.

Ciertamente que tiene razón en quejarse este desconocido e incógnito turista al ver la escasez de agua que cada día es mayor; al contemplar el panorama de tristeza que puede llegar a presentar la villa sin agua y al reconocer el espanto que han de tener quienes pretndan llevar la vida a Guanabacoa con nuevas industrias. Pero qué le vamos a hacer. El pueblo calla, sufre, es pacífico y está satisfecho al parecer. Quieren este purgatorio, como dice el incógnito turista, de los mosquitos, de las nubes de polvo y demás.

Lo que sí quisiéramos muchos de nosotros es que todos cuantos hablan de los problemas tomaran empeño en hacer algo para resolverlos. Cuesta muy poco mirar el toro desde la barrera y criticar o decir que de otra manera obraría al encontrarse en las luchas. Sepa este turista de Guanabacoa que hace falta no cubrirse con un seudónimo, sino mostrar su civismo en las lides para Guanabacoa y por Guanabacoa.

Al turista guanabacoense un saludo de quien quiere a la villa de verdad.»

Queda, pues, complacido el ilustre Reydo. P. Modesto Galofre, Presidente de la Asociación Pro-Defensa de los intereses generales de Guanabacoa y Rector entusiasta de las Escuelas Pías.

«VIVA EL AMOR».—Así se titula la film que será proyectada esta noche en el Teatro Carral, a las 8 y cuarto, filmada por Gene Raymond y Ann Sothern.

También será proyectada «La Flecha de Plata», por Sally Blane y Charles Starrett.

José R. Arango de LA MAZA

El Sr. Miguel Castillo acaba de trasladar su negocio de Sagua la Grande a Camagüey

El señor Miguel Castillo, propietario durante muchos años de la razón social que gira con el nombre de «El Potro Criollo», instalada hasta ahora en Sagua la Grande, ha cambiado de domicilio social, trasladándose a Camagüey, donde girará con el mismo nombre.

El señor Miguel Castillo es un prestigioso comerciante, que ha sabido colocar su establecimiento a una altura envidiable, y que, indudablemente, seguirá la líneas ascendente en el nuevo centro de actividades donde hoy actúúa.

La nueva dirección de «El Potro Criollo» en la ciudad de Camagüey es la calle República número 136.

Lea ¡ALERTA! al mediodía. Y AVANCE por la tarde.

¿Cuándo es de vital necesidad tomar INSTANTINA?

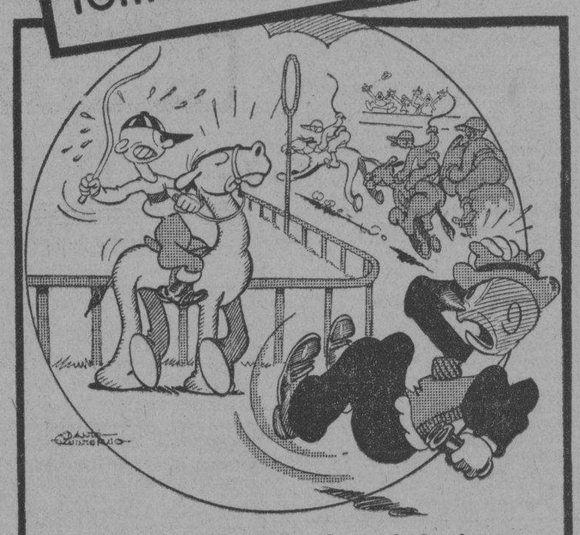

Cuando el caballo al que le ha jugado su último peso llega ULTIMO . . . y Ud. se indigna y le dan "nervios," mareos y un dolor de cabeza garrafal . . . es entonces de vital necesidad que tome Instantina, cuya excepcional rapidez le librará en pocos minutos de su justificada indisposición.

Instantina

Para su protección, cada tableta de Instantina está envuelta herméticamente en papel celofán.

BAYER

Instantina

ULTRA-RAPIDA CONTRA RESFRIADOS · DOLORES · GRIPE

VINO Y JARABE DE DUSART al lactofosfato de cal

El Jarabe **sostiene** a la madre **fortifica** al niño

El Vino se receta en las casos de **anemia** en el periodo de **convalecencia**

El Lactofosfato de Cal contenido en estas preparaciones es el más poderoso de los reparadores

DE VENTA EN TODAS LAS FARMACIAS

DR. ENRIQUE CUELLAR
MEDICO OCULISTA
REINA 88 — M-7766

Para Lombrices

VERMIFUGO TIRO SEGURO del Dr. Peery

De resultado eficaz para niños y adultos. Lo recomiendan los médicos.

¡CUIDADO! No arriesgue malos resultados con imitaciones de efectos violentos. Exija que le den el producto legítimo, con el nombre del famoso DR. PEERY.

CRONICA HABANERA

(Continuación de la Pag. CINCO)

LA NOVIA DE ANOCHE

MARY BELL PASCUAL. — En plena tarde, al dar las seis, se celebró ayer en la linda capilla del Colegio de La Salle, la boda de la bella y encantadora señorita Mary Bell Pascual con el correcto joven Mario Auer y Ramírez.

La ceremonia, breve y sencilla, fué presenciada por un concurso muy numeroso de familiares y amigos que realzaron con su presencia el interesante acto nupcial.

Mary y Mario fueron apadrinados por la distinguida señora Carlota Ramírez de Auer, madre de la novia y por el padre de la novia Alejandro Bell, Jefe de Despacho de la Secretaría de Obras Públiscas.

Actuaron como testigos, por ella, los señores Oscar Rodríguez Feo y Octavio García Angulo y el doctor Armando Gorgas y por él, los señores Vicente Gómez Boada y Enrique Bell y el Hermano Victorino del Colegio de la Salle.

CAMBIO DE DOMICILIO. — El distinguido matrimonio Casimiro García y Emma Solís, han cambiado su domicilio hace varios días para el apartamento número 12 del hermoso Edificio Morales Santa Cruz.

Allí se hallan instalados también sus hijos, Casimiro, Manolo, Emma y María Teresa.

Sépanlo sus numerosas amistades.

EN EL JOCKEY CLUB.—La aristocrática sociedad Jockey Club tuvo el domingo último una de sus más animadas tardes.

Un numeroso grupo de la sociedad habanera se dió cita allí para presenciar desde la bellísima terraza, las interesantes justas de caballos.

Igualmente estuvo muy visitada la sala de juego.

La orquesta del «Jockey», que dirige el maestro Luis Fabré, amenizó los intermedios, bailándose hasta tarde.

Para el jueves, día 21 del corriente mes, se anuncia en el Jockey una fiesta que ha de revestir gran lucimiento.

Consistirá en un te bailable, que brindará numerosísimos alicientes a los asistentes.

Durante el mismo tendrá efecto una magnífica exhibición de modelos, que presentará la exquisita modista Madame Cumont, que acaba de regresar de París, trayendo los más exquisitos modelos.

Sólo se exhibirán modelos de tarde y sport.

Conocidas señoritas de nuestra sociedad serán las modelos, además de dos preciosas señoritas que llegarán de París en la presente semana.

Próximamente ofreceremos nuevos detalles.

Ahora citaremos la concurrencia del domingo en el Jockey Club.

Entre las señoras se encontraban este grupo distinguido:

Clelia de Macario, esposa del Excelentísimo Sr. Ministro de Italia.

Rebeca Sanfuentes de Edwards Bello, esposa del Excmo. Sr. Ministro de Chile.

Margarita Villalonga de Montero Madrazo, esposa del Cónsul de España.

Crucita de Luti, esposa del Secretario de la Legación Argentina.

Rita Martínez de Tompson Flores, esposa del Secretario de la Legación del Brasil.

Cuca Quintana de Anaya Murillo, esposa del Secretario de Educación.

Cristina Kindelán de Mendoza.

Eva García de León, María Grosso de Izquierdo, Nena Nodarse de Beltrán, Mariana de la Torre viuda de Mendoza, Gloria Mayoz de Barraqué. Nena Mestre de Mena, Emelina López Muñoz de Lliteras, Cusuca Carreño.

Lily Morales de Coroalles.

Rosita Cadaval de Rayneri, Alicia López Aldama de Godoy, María Montoro de Seiglie, María Meso de Fernández, Mercedes Fernández Blanco de Anrich.

Conchita Bosque.

Carmelina Guzmán de Alfonso, nuestra gentil compañera.

Renée Dabney de Mesa.

Antolina Culmell viuda de Cárdenas, Teté Ugarte viuda de Cruz, Florinda Pollan de Alvarez, Julita Pla, Chela Robelin de Morales Broderman, Zoila Noroña de Reyes.

Margarita Finlay de Godoy.

Adelina Sepúlveda de Díaz Ossa.

Margarita Mendoza de Miyares.

Milly Mendoza de Ferrer.

Toto Mederos viuda de Sampedro, Maricusa Sampedro de Vinent, Teté Berenguer, Josefina Izquierdo de Nicolai, Milly Schuman de Rodríguez, Alicia Deetjen de Placé, María Teresa Aixalá de Entrialgo, Natalia Suárez de Aixalá.

Clarissa Ruiz de Smith.

Carmelina Entrialgo de Blanco.

Graziella Jiménez, Georgia Ebra de López Oña, Virginia Quesada de Mac Nenney, Mercedes Morales Robelin, Loló Pells de Trémols, Bebita Miyares de Juncadella.

Teté Suárez de Aguilera.

Terina Souza de del Valle.

Paquita Pasalodos de Rodríguez Cáceres, María Gorostiza, Carmela Otero de Valenzuela, Mercedes Ulloa, Gloria Alvarez de González Valle, Carmela Fernández de Vidal, Talita Quintana de Rodríguez Valiente, Mimí Tous de Paniagua.

Cuqui Ponce de León de Uupmann.

Ana María Blanco de Solís.

Clarita Rodríguez Bacardí de Carrera Justiz.

Esther Fernández de Beltrán, señora Tous de Jiménez, Esperanza Verdes de Ortega, María Luisa de la Torre de Crespo, Lucrecia Páez de Amenábar.

Wicha Valdés Chacón de Kindelán.

Mercedes Valdés Chacón de Calvo, Mary Márquez viuda de Adán, Silvia Vieites de Maxwell, Leonor Soliño viuda de Goyena, Lucy Díaz de Céspedes, Aída Duque Estrada de Porro, Margot de Castro de García, Lolita Ramos de Mahony.

Olga Fernández Centurión de Piloto.

Fabiola de Veer de Alfonso.

Cuchuca Barraqué de Martínez Vivó.

Pura de las Cuevas de Deetjen, Gloria de las Cuevas, Amparo Polo viuda de Jorrín, María Esther Grasso de Crespo, Waldina Escobar de Crespo.

Y Otilia Ramos.

Señoritas:

Rosita, Margarita y Carmen Montero Madrazo.

Leila León.

Ofelia, Luisa María y Josefina Morales de los Ríos, Emilita Zaydín, Marta Castro Montejo, Mina Errasti, Mara Antonia Morales, Cristinita Castellví, todas encantadoras.

Ofelia López Bosque.

Elena Hidalgo Gato.

Peggy Smith.

Pilar Lombillo, Esther y María Luz Quiñones, Amparo, Angela, Lucía y Margarita Sánchez Oyarzun, Silvia Carranza, Esperancita Trémols, Gipsy López, Conchita Fernández Viamontes, María Julia Moreira, Marta Montes, Lourdes Menocal.

Juy Abreu Pla.

Glorita Barraqué.

Sisa Antón, Gina Chomat, Helene Godoy, Micaela Abril, Elvia, Elina y Alicia de Soto, Mary de los Reyes, Tina Baroni, María Antonia Alvarez Pollan.

Lolita y Peggy Coroalles.

Ena Bermúdez, Lilly Riquelme, Clara Gamboa, Tulita Grasso Rosario y Panchita Hernández Sol, Carmen y Teresa Blanco, Eva Jiménez, Teresita de Castro.

Patricia Delgado.

Neretica García Longa.

Ninina de los Reyes.

Eida Porro, Lolita y María González, Consuelito Bravo, Mercy Grau, Mercedes Joglar, Cuca de la Torre, Lidia Rayneri, Berta Albarrán, Margarita Alarcón.

Cristina Kindelán.

Carmelina Muñoz.

Rasita Valenzuela Teté Anrich, Emelina del Castillo, Elena de Cárdenas, Lola del Peso, Haydée Camacho, Marilita Alonso Lily Mahony.

Alina Johnson.

Josefina Ruz.

Nora Valencia, Olga Otero, Adrianita Otermín, Matilde y Angelita Menéndez, Carmita García Montes, Ofelia de la Cruz, Margarita Morales Robelin.

Rosita Margarita y Enita Rayneri.

Villy Alfonso.

Anita Roelandts, Lidia Fuentes, Anisia Meruelo, Lilliam Etchegoyen, Marta Ramos Izquierdo, Josefina Campoamor, Angelita López Oña, Daisy y Amalita Mendoza.

Armantina Rodríguez Cáceres.

Angélica Sánchez Zayas.

Elsa y María Díaz Biart.

Carmen y Clotilde Hernández, Pouppee y María Elena Venero, Esther Febles, Josefina Berenguer, Olga Beltrons, Aída Fernández, Dora Vidal.

Odette Posso.

Delio Fernández Aguirre.

Celita Placé, Jules France, María Colbis Ajuria, María Luisa Tabío, Alicia Herrera, Pepita Garrido, Carmen Veve, Isabel Munilla y Soliño y Bibi Espinosa.

EN EL CASINO ESPAÑOL.—Muy lucido resultó el primer té bailable de la temporada invernal, celebrado el domingo último en el Casino Español de la Habana.

Aquel hermoso palacete del Paseo de Prado, vióse muy concurrido y muy animado.

Tocaron los Hermanos Pajau, conjunto que fué celebradísimo.

A continuación ofrecemos una relación de los numerosos parties en los que tomaban parte muy distinguidas damas y caballeros.

El doctor José Pérez Cubillas, vicepresidente del Casino, con su bella esposa Carmelina Reyes de Pérez Cubillas y el señor Valeriano Fernández Viña, secretario general del Casino, con su joven señora, Isolina Cuervo de Fernández Viña.

El doctor Rodolfo Baños y su prometida Elvirita Caballero, la señora Elvira de Armas de Fritot y Sylvia Solar y Urréchaga.

Un party formado por numerosas parejitas: Blanquita Sutter y D. Ramos; Antonia Iglesias y doctor A. Avila; Carmita López y Manolo Saavedra; Conchita López y S. Cubría; «Marté» García Humada y Ceferino Hernández; Pía Sutter y Julián Areces; María Herminia Alvarez Fuentes y Eduardo Carret; Anida Badell y doctor Andrés María Lazcano y Mazón; Julita Fina y doctor Enrique Vadell; Solita Romero y Héctor Rodríguez; Esperanza Iglesias y Nicasio Loredo; Julita Iglesias y Benigno Ferreiro; Josefina Llamas y el doctor Ramiro Alvarez Fuentes.

Fernando Simo y Nena Magriñá de Simo; Fidela Hernández y Margot Blanco.

El señor Juan Gutiérrez con su esposa Eloísa Aydecoacea de Gutiérrez, la señora Teodoro de Aldecocea, Dinky Pantoja y Luis Romano Abello M.

Celia González de Sánchez; Marcelino Pérez Norman; Vera Coste y Moisés Morín y Milagritos Coste con Pepito Fernández.

Serafín Arrojo y Adelaida Murias; Delia Fernández Aguirre y señora Rosario Pino.

Manolo Díaz Grande y su esposa «Cuca» García de Díaz Granda; doctor José María Valdivia y señora Isabel García de Valdivia; señor José María Ibáñez, presidente del Comité de la Playa y su esposa Pilar Trías de Ibáñez; Raúl de la Cerda y «Lala» Raymundo de la Cerda; Alfonso Alejo y su esposa Catalina Munguía de Alejo; «Lila» García y Albertico Alejo; Nenita Munguía y Pablo Mederos; Serafín G. del Cueto y «Mina» de la Cruz de Cueto.

Jorge Hansen y su esposa Aurora Llorente de Hansen y Salvador Quirós y Teté Romero de Quirós.

Sr. Francisco Cuenca; Margot Cuencay el doctor Almodóvar.

Sr. Napoleón Gálvez y señora Rosa Aluija de Gálvez; Graciela y Chas V Lara; Julieta López y Aurelio Almeida.

Dr. Felipe Olivera y su esposa «Emma» Rodríguez Fuentes de Olivera.

Manuel Galguera y su esposa Isabel E. de Galguera.

Sr. Ramón Lasa y señora Julieta R de Lasa.

Francisco Fernández y Esther Enríquez; Estela Díaz Cruz y Margarita Ruiz.

El señor José Caravia y señora Alicia María Noste de Caravia.

Sr. José Alvarez Núñez y su esposa Anita Ruiz de la Torre de Alvarez.

Sr. Marcelino Fernández Nespral y señora Consuelo A. de Fernández Nespral, con su hija Lily, Rosa y Elisa Fernández Nespral y el joven Tommy Cabrera.

Las señoritas Juana María Angulo; Maricusa Llamazares; «Lena» Cuervo Rubio; Carnita Bosch y Lala Molinero y el señor «Pierre» Gutiérrez B.

Sr. Emilio Fernández Travieso con «Vera» Hernández y señora Rosa Llanes de Hernández

Las señoritas Conchita y Teresita Ruiz y María y Seida Sánchez.

Beatriz A. Fernández; Margot Silvestre; Carmen San Pedro y Marinita Díaz.

Dr. Vicente Fernández de la Vega y «Charito» Mariño de Fernández de la Vega; Antonio Fernández de la Vega.

Sra. Nieves Cortés viuda de Gómez con su hija Genoveva Gómez.

Los esposos Ramiro Sardiñas y Sarita L. de Sardiñas.

Sr. Sabás de las Heras, con las señoritas «Patro» Hernández; Gisela Escudero y Luisa María del Portillo.

Sr. Pedro Pino y Margot Tariche y Angelita y Aurorita Pino.

S. Albertico González y su esposa Sarita Sigarroa de González y Lydia Sigarroa, con el señor Luis Arenal.

Sra. de Collazo con Elsa Collazo y el señor R. Camino.

Sr. José Llamas y señora Soledad Gravier de Llamas y Chacita de Llamas.

Sr. Pepe Ullastres y Estrella López de Ullastres; Graciella López y Julito Pincet; José Ullastres y Antonia Camps de Ullastres.

María Martínez de Firmat; señora Viuda de Gil; Mary y Nena Firmat; Marta y María Gil; Isalia Gou; Ada Arnao.

Un «party» simpático: Gerardo Andreu y Cira Rodríguez de Andreu; Manolo Yáñez y Elenita Cristófol de Yáñez y Matilde Cristófol.

Sr. Pascual Argain y María Isabel Ros de Argain; Marina Argain y «Monguito» Brodermann.

Sr. Sacramento Marina y su interesante esposa Margot Menéndez de Marina; Armando Cienfuegos y Josefina M. de Cienfuegos; señora Aurora Bastiony de Menéndez y el entusiasta amigo Juanito Menéndez con la encantadora «Aurorina» Menéndez.

Sr. Menéndez y señora Mercedes Pérez de Menéndez, con sus hijas, Mercy, Amparito y Carmita Menéndez y Pérez y Anita Pérez.

Manuel Rosende; «Yeya» Rosende y Néstor Cardero; Elsa Rosende y Claudio Hernández.

El señor Vicente Llerena y señora Carmina Hernández de Llerena.

El señor Antonio Simonet y la lindísima Bertica Díaz Alvarez y señora Emilia A. de Díaz.

Sr. Alfonso Ullastres y Clemens Lescura de Ullastres; doctor Angel Mesa y Esther Lescura, Constantino Castro y Lolita Lescura de Castro.

Sr. José G. Acevedo y señora Lupe Marco de Acevedo; señoritas Cloty Rodríguez y Esperanza Bárcenas y Carlos Cano y Manolo García.

Sra. de Adrover; María Josefa Pérez Daple; Gisela Palma; María Adrover; Alicia Llorente y «Chacha» Mendoza.

Esteban Román y señora Carmen Collell de Román; señor Vicente del Rel y señor Waldo González.

Sr. Federico del Castillo y María Font de Castillo; Manuel Caso y Celia de Caso; Alfonso Prado y Conchita del Castillo; Roberto Cano y Nena del Castillo y Celita Caso.

Sra. Dulce Briñas de Heria y Mercy Heria y Pedro Pablo Hierro.

Sra. Marta de la Torre de Galletti, con Bertica Galletti y Arturo Muñoz.

Sra. Teresa Ichazo de Gómez; señorita «Pilarín», Teresita, Nena y Mercy Gomez Ichazo; Renee Caso, Aurorita Oyarzum; Ofelia Perez Daple; Nenita Caso; Ramon Pérez Daple y Benny Digon.

Sr. Francisco Moré y señora Providencia León de More; Alicia Moré y Esteban Alvarez y Argelia More y Miguelito del Prado.

Enrique Baró y Teresita Franchi.

Cristina Mañas viuda de Fors; Ofelia Noste; Caridad Carbonell; Hilda y Olga Parajón.

Elisa Iglesias de Nieto; Josefina y Consuelo Nieto y Susana Sánchez.

Sr. Francisco Martín y su esposa Leonor Cervera de Martín.

Sra. Elisa Fernández de Cartaya, con su lindísima hija Conchita Cartaya y Santos Cubría y Mary Portillo.

Dr. Armando García Comaseña y Graciella Miró de G. Comesaña; Manuel García Comesaña y Ofelia Vidal de G. Comesaña.

Sr. Rafael Casado y Elena Moure de Casado; Ramón Busto y Aurora Balari de Busto.

Mercedes Monteagudo de Rodríguez; Dolores Monteagudo; Mercedes Rodríguez Monteagudo; Santa Rodríguez Monteagudo y Carlos Hernández.

Dr. Francisco de la Carrera y su esposa Zoila Raymat de la Carrera.

Adelaida Arenal con el joven Ramón del Valle.

El doctor Manuel Mellado, con su esposa Mercedes Cueto de Mellado.

Sr. Rodolfo Marill y señora María Luisa Pérez de Marill.

Sra. Hortensia Fortún de De Ford; Estrellita De Ford; Daniel Vila.

Sr. Juan Larcada y Herminia Naranjo de Larcada.

Casimiro Fernández y Margarita Pérez Tabío de Fernández y Marcial Pérez.

María Arena de Lavín; Olga Lavín; María Lavín; Arturo y Ricardo Lavín.

Elena Carvajal viuda de Aranguren; Rigoberto Areces y la señorita Mercedes Aranguren.

Margot de Manduley, con J. Valiente y Victoria Manduley, R. Fernández.

Florentino Mariño y Clara Fluriach de Mariño con Tulita y Teté Mariño.

María Fuentes Viuda de Alvarez con Nena Alvarez Fuentes y Rosita Rodríguez Suárez.

Sra. Julieta Solaún de Forns y Alicia Forns.

Sr. Miguel Roldán, con su esposa Conchita Viñas de Roldán y su hija Conchita Roldán y el joven señor Arnaldo Aponte y Frau y los jóvenes esposos Julián Viñas y Sara Abascal de Viñas.

Sr. José A. Vázquez; la señora Josefina Meave de Solo con las lindísimas señoritas Laurita de Solo; Ofelita Vázquez Alvarez y «Nenita» Güell.

Sr. Adolfo Arena y María Alonso de Arena; Enrique Ibáñez y Mercedes V. Gallol de Ibáñez; señor Horacio Sánchez y María del Carmen G. Torres de Sánchez, Margot y Alicia G. Torres.

Sra. Blanca Batista de Fernández; Mericia Gálvez de Lamar; Blanquita y Gonzalina Fernández Batista; Cristina María de Lamar.

Sr. Antero Mauricio, con su esposa Blanquita G. de Mauricio.

Sr. Jesús Matalobos y señora Carmita Bataller de Matalobos.

Sra. Aurora Blanco viuda de Iglesias y Concepción Robert de López.

Sr. José Llamas y Pastora Hidalgo de Llamas y el señor Bienvenido Frenández.

Dolores Galán de González; María González y Rosalía Sánchez.

Dr. Hernández Arias, y Haydee Martínez de Hernández Arias; Nena Artola y Dulce María Hernández Arias.

Sr. Calixto Ruiz con su esposa Marcela González de Ruiz y Martica Ruiz.

El doctor Francisco Llaca, con su esposa Esmeralda de Piedra de Llaca.

Dr. René G. Masvidal y Julita de la Osa; Rafael Ayala y Margot Anceaume; Margot Fominaya y R. Piña; Freya F. de la Osa.

Dos matrimonios: Horacio Toledo y Bebita García Muro de Toledo y Fernando Caíñas y María Luisa Alvarez de Caíñas.

Jesús Mier y Nena Mazón; Margotín de Piedra; Olga de Piedra y Bebo de Cárednas.

(Continúa en la página NUEVE)

Estela Driggs y Guerra, señorita muy graciosa y muy bonita, a la que felicitamos hoy con motivo de su onomástico.

NUEVOS ADORNOS

Acaban de llegar a nuestro Depto. de Sedería: Plumas para Sombreros... Flores de Piel... Cintas Escocesas... Cinta Gros - Grain... Trenzas... Cordones de seda y metal... Soutaches... Estambres... Y todos estos materiales ostentan

PRECIOS MINIMOS

Véalos en la planta baja

fin de siglo

san rafael y águila — *teléfonos: m-5991-92*

SANATORIO PARA ENFERMEDADES NERVIOSAS Y MENTALES DEL DR. ARMANDO DE CORDOVA

Profesor de Enfermedades nerviosas y mentales de la Universidad Nacional

En una extensión de una caballería de tierra, con frondosa arboleda y jardines, donde los pacientes pueden hacer vida al aire libre. Arroyo Arenas. — Kilómetro 17 de la Carretera Central. Teléfono número 26.

Consultas en la Habana: Industria 122 esq. a San Miguel. Lunes, miércoles y viernes, de 3 a 5 y en el Sanatorio por la mañana.—Teléfono: A-6674.

PARIS - HOTEL MONT - THABOR

(Opera). —4 rue du Mont-Thabor 4—(Place Vendome)

HOTEL DE LUJO Y ECONOMICO

180 HABITACIONES CON BAÑO Y DUCHA

En este Hotel encontrarán toda clase de facilidades por ser su GERENCIA ESPAÑOLA

¿TIENE CANAS? USE TINTE HEIL Maravilloso! MAS CANTIDAD MAS CALIDAD DE VENTA EN FARMACIAS Y SEDERIAS

M.E.C.D. 2016

SOCIEDADES ESPAÑOLAS

ACTOS PARA HOY

Centro Asturiano: Junta de la Sección de Asistencia Sanitaria, y de las Comisiones de Enseñanza y Delegaciones, a las ocho y media de la noche en el palacio social.

Centro Castellano: Junta de la Sección de Administración a las ocho y media de la noche, en los propios salones sociales.

Asociación de Representantes del Comercio: Junta de Directiva a la hora de costumbre en su propio local de Reina número 3, altos. El secretario general, señor Amaro Rosete, cita para este acto.

San Lorenzo de Arbol y su Comarca: Junta ordinaria de directiva por la noche, en el Centro Gallego.

Agrupación Artística Gallega: Junta muy importante del Comité de Damas y de la Sección de Propaganda, a las ocho y media de la noche, en Zulueta número 46, altos. A continuación habrá baile y regalos para la concurrencia.

Centro de Dependientes: Junta ordinaria de la Sección de Beneficencia en el palacio social.

HIJOS DEL AYUNTAMIENTO DE PASTORIZA: Junta de Directiva ordinaria a las ocho de la noche en los salones del Centro Gallego.

MUY VALIOSOS REGALOS PARA «MISS ROMERIA» Y SUS DAMAS DE HONOR

Deseosos los cronistas de sociedades hispanas de demostrar su agradecimiento a «Miss Romería del Periodista» y sus Damas de Honor, por la cooperación entusiasta que de ellas han recibido, acordaron hacerles entrega de los siguientes valiosos regalos recibidos, a su vez, por los cronistas, de significados elementos capitalinos. He aquí la relación:

Para la señorita Leonor Trueba, del Centro Castellano: Un par de elegantes zapatos obsequio de la peletería «Uncle Sam», de los hermanos Macalobos. Un alfiler de fantasía, de la señora Ofelia Vidal. Un precioso jarrón, regalo de la señora Estela B. de Cañal. Y 2 álbumes especialmente dedicados por la fábrica de cigarros Royal.

Para la señorita Valentina de Diego, del Centro Asturiano: Un centro de mesa, regalo de la señora María Teresa E. de Casares. Un sombrero de «La Fashionable..

Para la señorita Eulalia Patiño, de la Agrupación Artística Gallega: Un centro de mesa, regalo de la señora Sabina E. de Pardías. Un abanico, regalo de la señora de la Cerda.

Para la señorita Angelita López Recio, del Iberia Foot Ball Club: Un estuche conteniendo finos objetos para escritorio, regalo de la señora de Zabaleta. Un precioso corte de vestido, regalo de la señora Lucrecia de Blanco.

Para la señorita Jovita Vázquez, de Monterroso y Antas de Ulla: Un lindo cubre cake, regalo de la señora García Pedrosa de Martín, y elegantes zapatillas de tisú, de «La Imperial».

PROXIMA CONFERENCIA DEL PROFESOR CANETTI EN EL «CIRCULO REPUBLICANO»

El «Círculo Republicano Español», ha ideado la creación de un balneario para solaz de los socios. La comisión que entiende de ello ha estudiado todos los aspectos en el orden económico y quiere, como una ampliación a su estudio, ofrecer a los socios la explicación científica de su proyecto.

Con tal motivo el profesor Canetti, entusiasta colaborador de la obra cultural del «Círculo», ofrecerá sus conocimientos científicos en una conferencia que el próximo día 15 pronunciará bajo el tema de: Cura Heliomarina».

Tendrá esa conferencia el doble interés de una disertación cultural para quienes tengan el honor de escucharle y el valer de justificar las iniciativas de los componentes del «Círculo» para llegar a la creación del balneario para los socios.

La conferencia será ilustrada con proyecciones sinematográficas de los últimos experimentos hechos en Cuba, acerca del maravilloso sol tropical.

IMPORTANTES ACUERDOS DE «UNION ORENSANA»

En junta general extraordinaria celebrada por «Unión Orensana», el día 8, de los corrientes (continuación de la del día 6), se acordó:

1.—Aprobar el nuevo Reglamento presentado por la comisión redactora, compuesta por los señores: Manuel López, Claudio Conde, José Moure, Florindo Blanco y José Gómez Pérez.

2.—Nombrar una Comisión de estilo compuesta por los señores: O. Moure, Arturo Pérez y la misma comisión redactora.

3.—Declarar la Junta en sesión permanente hasta que el letrado de la sociedad, doctor J. E. Pagola, informe si hay alguna enmienda que introducir, de orden legal.

4.—La nueva cuota de cuarenta centavos empezará a regir desde el día 1o. de enero de 1936, siempre que la autoridad competente haya aprobado el nuevo Reglamento antes de esa fecha.

5.—Otorgar un voto de gracias para la comisión redactora del nuevo Reglamento.

El nuevo Reglamento introduce la Sección de Beneficencia y Protección Mutua, para todos los asociados.

REALIZA INTENSA LABOR EL CUERPO FACULTATIVO DE «HIJAS DE GALICIA»

El movimiento de enfermos habido durante el pasado mes de octubre, en la sociedad «Hijas de Galicia», demuestra la eficiencia de los servicios sanitarios, y en particular, de los tratamientos indicados por los facultativos, así como de los intervenciones quirúrgicas que con notable éxito vienen efectuando los distinguidos cirujanos de la casa de salud «Concepción Arenas».

Trescientas treinta y ocho asociadas recluídas a virtud de las distintas enfermedades que padecían, han sido dadas de alta, correspondiendo en la forma siguiente: doctor Antonio F. Barrera, garganta, nariz y oídos, 83; doctor Alfredo Alvarez, sala de maternidad, 60; doctor Adolfo González, cirugía mayor, 33; doctor José A. Clark, cirugía mayor y ginecológica, 47; doctor Suárez Villasuso, cirugía mayor y menor, 9 y 10, respectivamente; doctor López, medicina general, 46; doctor Catasús, medicina general, 10; doctor R. Parera, piel y sífilis, 5; doctor Carlos Lamar, fisiólogo, 2; enfermedades infecciosas, 17; doctor José de Valle, especialista en niños, 5; y doctor Emilio Colón oculista, 2.

LA IDEA DE RENDIR HOMENAJE AL ACTOR JOAQUIN RIERA ES ADMIRABLEMENTE ACOGIDA EN EL CENTRO GALLEGO

La comisión organizadora del homenaje de simpatía que los elementos artísticos y alumnos de la Sección de Bellas Artes, del Centro Gallego, tributarán el próximo domingo, al director del Cuadro de Declamación, señor Joaquín Riera, nos participa que ya suman centenares las adhesiones recibidas para dicho acto, entre las que hay muchas personas de ambos sexos, que son ajenas a la Academia de Bellas Artes, pero que admiran la labor de cultura artística que viene realizando el señor Riera.

El homenaje, como hemos dicho en otra nota, consistirá en un banquete seguido de matinée bailable, por rigurosa invitación, el cual habrá de verificarse en el salón «Ensueño» de la cervecería «La Tropical». Antes de comenzar la matinée se sorteará entre los concurrentes, lo siguiente: una suscripción a la revista «Chic»; un estuche de perfumería, obsequio de «Cinelandia»; una camisa, obsequio también, de la «Cruz Blanca»; y otros efectos más que anunciaremos próximamente.

Los tickets pueden obtenerse por $1.30 en la Academia de Bellas Artes, sita en los altos de Prado y Dragones.

FIESTA «LLUVIA DE ORO» EN EL LICEO DE MEDINA

Una de las más simpáticas fiestas de la temporada será, sin duda alguna, la verbena «Lluvia de oro», que se celebrará el próximo día 23 en el Liceo de Medina, situado en la calle D esquina a 23, Vedado, y la cual será un homenaje al distinguido caballero señor Pedro Villa Berroa. Para amenizar tan hermoso acto se ha contratado la popular orquesta de Emilio Parada y un afamado septeto.

Váyanse preparando los bailadores, pues «Lluvia de oro» será una fiesta notable. Los caballeros sólo pagarán treinta centavos. Las damas tendrán acceso gratis.

FIESTAS PROXIMAS

Centro Asturiano: «Verbena de las Mises» el sábado por la noche, amenizada por las mejores orquestas.

Sociedad Curros Enríquez: Brillante verbena el sábado por la noche en sus propios salones de Santos Suárez y Dolores, Jesús del Monte.

Agrupación Progresista: Gran velada artístico-bailable el sábado, a las 9 p. m., en su local de Prado 110, altos.

Club Español de Almendares: Animada verbena el domingo por la noche, en sus salones de 17 esquina a 6, amenizada por Antonio María Romeu y la Sonora Nacional.

Deportivo Carmelo: Gran baile el domingo por la noche, en su bella terraza de Línea y 18, Vedado.

ESTA PROXIMA LA REGIA VERBENA LAS LEANDRAS

Reina extraordinario entusiasmo entre el público bailador para asistir a la verbena «Las Leandras», que tendrá lugar el sábado día 16 de noviembre en todos los espaciosos salones de la sociedad «Curros Enríquez», sitos en Santos Suárez y Dolores.

Cumpliendo lo prometido por la Comisión organizadora de presentar el más atractivo programa, han sido contratados los servicios de los siguientes conjuntos musicales: Orquesta de Antonio María Romeu, Septeto Nacional de Piñeiro y la tan aplaudida Banda Española de los Hermanos García.

Para obsequiar a las damitas que concurran a dicho festival se han organizado distintos atractivos que han de gustar mucho.

EXITO DEL DR. BUSTO EN «NTRA. SRA. DEL PILAR»

El conocido especialista en enfermedades de la piel y sífiles, doctor José M. Busto, acaba de anotarse un nuevo triunfo al obtener la curación del señor Moisés Feirkstain, asociado de «Nuestra Señora del Pilar», el cual sufría de una rebelde afección de la piel, la que venían tratando durante más de un año diversos médicos y especialistas sin obtener resultado satisfactorio alguno. El doctor Busto, en su último viaje a Norte América, pudo observar como en la más famosa clínica de New York, se trataban estos casos e inmediatamente a su llegada a esta, indicó al señor Feirkstain, dicho tratamiento, habiendo obtenido un franco éxito.

ONOMASTICO CELEBRADO

Dentro de la mayor alegría y rodeada de sus numerosas y selectas amistades, ha celebrado su onomástico en esta capital la bella y distinguida señorita Dulce María de la Cruz y Desplat, hermana de nuestro compañero en las lides periodísticas señor Tomás de la Cruz.

Reciba nuestros más sinceros parabienes tan gentil y simpática damita.

NUEVA OPERACION DIFICIL EN EL GRAN SANATORIO DE LA ASS. DE DEPENDIENTES

Un caso grave, verdaderamente riesgoso, acaba de resolver favorablemente el cardiólogo de la quinta de Dependientes, doctor Mario Dehogues. Se trata de la señora Silvia Hernández, quien después de operada con éxito por el doctor Rogelio Stincer, sufrió, a los nueve días de intervenida, un colapso vaso-motor por enhibición tóxica suprarrenal que puso seriamente en peligro su vida. Registraba, por añadidura, una acentuada insuficiencia cardíaca. A poco ataca a la enferma una flebitis femoral izquierda. Pero de todo ello lo venció el sanatorio de Dependientes. La paciente, tratada con máximo interés por el doctor Dehogues, se encuentra ya restablecida y devuelta a su hogar.

No nos sorprende el hecho. «La Purísima Concepción» bate en la actualidad, un record de buena clínica médica, crece cada día la lista de sus enfermos arrancados por la ciencia de sus médicos a la muerte. Y éste es uno de ellos.

MOVIMIENTO DE ENFERMOS HABIDOS EN «LA BENEFICA»

Ultimamente han entrado y salido en la casa de salud «La Benéfica», del Centro Gallego, los siguientes enfermos:

Entraron: Juan Antonio Desa López; Armando Sosa; Jesús Carballeira Vilaboy; Antonio Campos Moreda; José M. Leiro Motana; Avelino Prieto Carballeira; Segismundo Puga Currás; Ramón Justo García; José M. Selas Pérez; Manuel Rodríguez Alvarez; José Franco Fernández; Antonio Chao Seoane y Mario Vila Pena.

Salieron: Manuel del Riego González; José Castro Vázquez; José Rodríguez Guitián, (de Jagüey Grande); Perfecto Vidal Gaberna; Antonio Lorenzo Méndez; Enrique Carbón Gil, (de Santiago de Cuba); Manuel López Arias y José Camoeiro Louzao, (de Sancti Spíritus).

Lea ¡ALERTA! al mediodía.

Y AVANCE por la tarde.

2 CONOCIDAS ORQUESTAS ACTUARAN EL DOMINGO EN «CURROS ENRIQUEZ»

La serie de matinées invernales organizadasa por los muchachos del «Club Apolo» y que dió comienzo en los primeros días del presente mes, continuará durante toda la temporada en la cooperación de los mejores conjuntos musicales.

Estas fiestas, que se están celebrando todos los domingos en los espaciosos salones de la sociedad «Curros Enríquez», cuentan con las simpatías de los elementos bailadores.

El pasado domingo, día 10, tocó Romeo y la «Sonora Matancera» y el próximo domingo, día 17, le tocará ejecutar el programa bailable a la orquesta del mago de las teclas, Antonio María Romeu y el septeto «Gloria Matancera».

NATURALES DE ORTIGUEIRA REFORMO SUS ESTATUTOS

Después de haber celebrado tres sesiones extraordinarias, la masa social aprobó unos Estatutos que amplían los socorros y pensiones a los asociados.

Presididas las tres asambleas por el Sr. Eugenio González, y actuando de Secretario el titular de la Institución, Sr. J. Castro Hermida, se presentó la ponencia de la reforma; pero los asociados en algunos casos le impartieron su aprobación inmediata, pero en otros la han reformado, acordándose en definitiva una estructura social que le dé al asociado más derechos y una amplia libertad y verdadera democracia para que el desenvolvimiento social siga su progreso ascendente, que viene demostrando esta Asociación, pues en la época de mayor crisis para los españoles, esta asociación aumenta de asociados y de capital.

Se facultó al Presidente social para pagar los recibos de la quinta a cualquier asociado que sufra un accidente y estuviere atrasado en la misma, a fin de que ingrese inmediatamente.

Se le concede derecho a pensión a los asociados desde los seis meses, de $5.00, $7.50, $8.50, $9.50 y $10.50 mensualmente, según el número de años de asociado. Se faculta a la Directiva para duplicar estas mismas pensiones en caso de necesidad del enfermo.

A la familia del asociado que fallezca se le dará un socorro hasta de $20.00, se concede derecho a todos los asociados de uno y otro sexo. Se le pagará el entierro al asociado que carezca de recursos, se repatriará al de inutilidad física y al enfermo crónico con pasaje hasta su pueblo natal. Se concede un pequeño retiro a los que se hallen inútiles para el trabajo.

Estas son, a grandes rasgos, las modificaciones introducidas en el reglamento de «Naturales de Ortigueira».

«JUVENTUD DE BALEIRA» Y SU AGAPE DEL DOMINGO EN LOS JARDS. «LA COTORRA»

La simpática sociedad gallega Juventud de Baleira y su Comarca, anuncia para el próximo domingo una fiesta social en los hermosos jardines «La Cotorra», sitos en la Loma de la Cruz, Guanabacoa. Para ilustrar a la masa social en tal sentido, ofrecemos un estracto de una circular que firma el secretario general, señor Emilio Parada. Dice así:

«Tendrán derecho a disfrutar del banquete todos los socios que lleven seis meses de inscriptos, y por acuerdo especial, todos los demás que no llevando dicho tiempo abonen previamente en efectivo el importe de los meses que le falten, como donativo al capital de recreo. Los familiares y amigos de los socios que quieran asistir, pagarán $1.60 por comensal.

Una comisión nombrada al efecto y el cobrador de la sociedad estarán los días 13, 14, 15 y 16 de 8 a 10 p. m. en el domicilio social, Palacio del Centro Gallego, donde, previa presentación del recibo de cuota social del mes de noviembre, le expedirá al asociado el correspondiente recibo.

Antes de la celebración del banquete, se llevará a cabo la siembra del árbol social, interesando a todos concurran a tan simpático acto, que tendrá lugar a las 11.30 a. m.

«UNION BARCALESA» ACABA DE ANOTARSE UN EXITAZO

Resonante triunfo, sin precedentes en las fiestas de esta índole, lo ha constituído la verbena «Los Milagros», que respondiendo a su título, ha cautivado a la selecta, distinguida y extraordinaria concurrencia que la disfrutó. Toda la juventud de la Baña, Corneira, Bastabales, Landeira, Broño y Seoane, participó de tan excelente acto.

Ufanos pueden sentirse los componentes de «Unión Barcalesa», por el rotundo triunfo alcanzado, que, sin caer en la hipérbole, ha superado a todo lo imaginado.

Insuficientes resultaron los salones de la terraza de El Carmelo, para dar cabida a la avalancha de parejas que desde hora temprana los invadieron, deseosas de pasar unas horas de esparcimiento.

Es de notar que parte del éxito obtenido se le debe al gentil Comité de Damas, que preside la bella señorita Consuelo San Martín, que ha sido factor importantísimo en la venta de entradas y para darle realce al acto, distinguiéndose en la venta de éstas, la elegante Lidia Recarey de Pas, esposa del director del Quinteto Barcalés.

Mención honorífica también merecen las distintas comisiones que tomaron parte en la organización del festival aludido, que cada una por su parte se ha superado en rendir máxima tarea hasta lograr la consumación de la victoria.

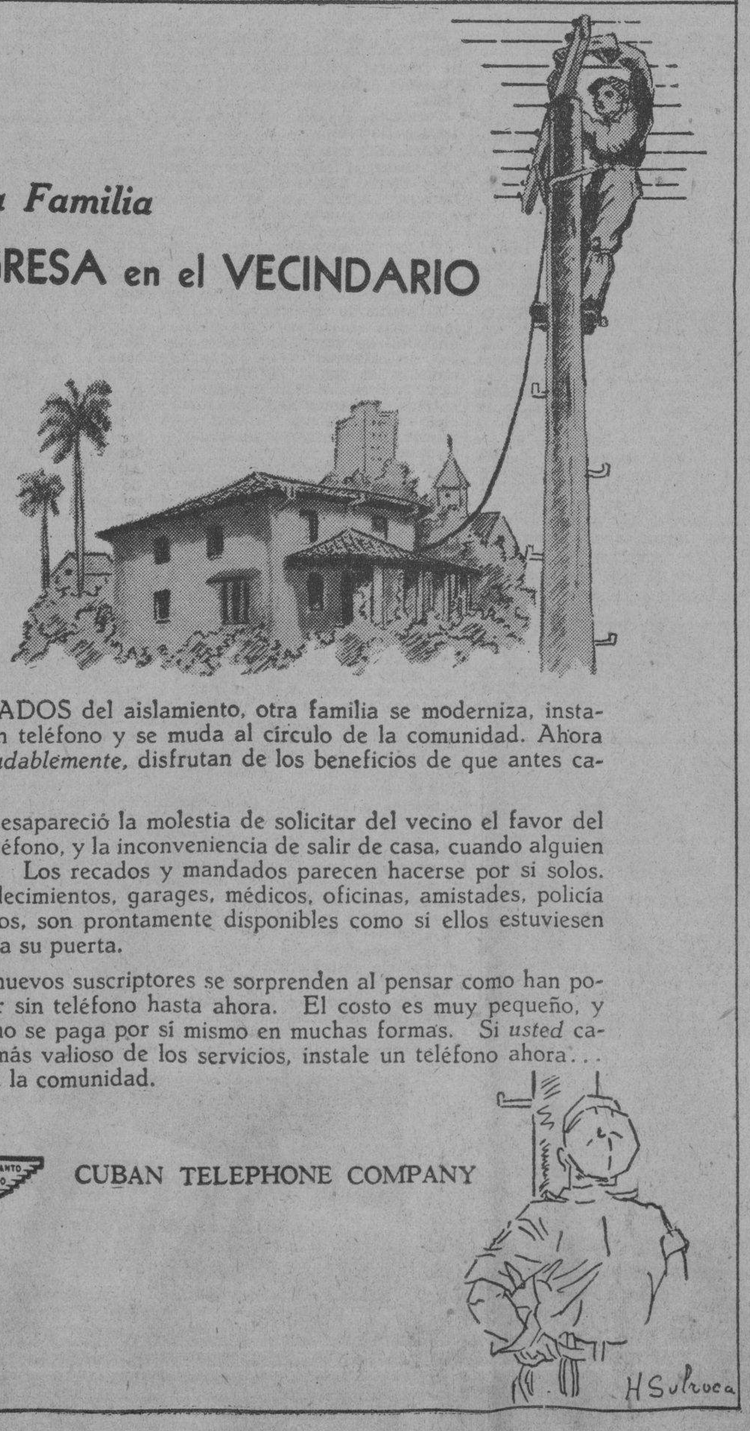

GACETILLAS

AUDITORIUM: «SHANGHAI»

A petición de numerosas familias y por última vez, la Empresa del gran teatro «Auditorium», exhibe en sus tandas elegantes hoy de 5:15 y 9:45, revista y cartón, la magistral pareja Charles Boyer y Loretta Young en la regia cinta «Shanghai» con Warner Oland (Charles Chan). No pierda esta oportunidad de ver el formidable drama realista Shanghai». En las tandas de 4:00 y 8:30: Estreno de la joya Paramount «Tu me perteneces» por Helen Mack y Lee Tracy.

Mañana: A las 5:15 y 9:45: El hit musical del año: «Casino de París» por Al Jolson y Ruby Keeler y a las 4:00 y 8:30: «La Princesa de Kansas» por Joan Blondell y Glenda Farrell. Jueves en matinée, tanda y noche: «Casino de París».

FAUSTO: «LA VIUDA NEGRA»

«Fausto», el popular y amplio teatro de Prado y Colón, anuncia para hoy el siguiente programa, empezando a las 2:30.

Durante el día y en los turnos preferentes de tarde y noche exhibe la triunfal película: «La Viuda Negra» una tragedia policial en cómico, con asesinatos, conflictos e incidentes, que causan la risa continua del espectador.

Bert Wheeler y Rot Woolsey son los principales en esta película.

También por el día y en turno intermedio de la noche, se exhibe la dinámica película «Por el Honor de un Valiente», en la que brilla la actuación de Richard Dix el popular actor.

La comedia «Rapsodia Espumante» y el noticiero mundial completan el programa.

La hora exacta en que se exhibe cada película se informa por el teléfono A-4321 del teatro «Fausto».

Precios: 20 centavos hasta las 6:30 y después 30 centavos.

Para el jueves se anuncia en programa doble: «El acorazado Misterioso» y «Alma de Médico».

NEPTUNO: «LEGONG»

Un bello e interesante programa anuncian para hoy las carteleras del teatro «Neptuno», en función que empieza a las 2:30 de la tarde:

A esa hora y en los turnos preferidos de tarde y noche exhibe la artística película, toda en colores, titulada «Legong» o «La Danza de las Vírgenes», un drama sentimental entre personajes y en paisajes nuevos para nuestra civilización.

También por el día y en el turno de 8:30 aproximadamente, se exhibe la película titulada: «Hombre sin Nombre», la más dinámica de todas las tragedias entre gangsters y policías. Fred McMurraay es el protagonista.

La variedad sportiva «Para llegar a campeón», y un cartón animado completan este interesante programa.

La hora exacta en que pasa cada película se informa por el teléfono de «Neptuno» M-2785.

Precios: 20 centavos hasta las 6:30 y después 30 centavos.

Se anuncia para el jueves: «Charles Chang en Egipto» por Warner Oland y «Del Infierno al Cielo» por Jean Parker.

PRADO: «NO MAS MUJERES»

Hoy, exhibe de nuevo el aristocrático teatro «Prado», la maravillosa joya «No Más Mujeres», por la adorable Joan Crawford y el simpático Franchot Tone, que se exhibe hoy en los turnos preferentes de 3:30; 6:30 y 9:30.

En «No más Mujeres» realiza una labor triunfal Joan Crawford, secundada admirablemente por el gran actor Franchot Tone y Robert Montgomery.

Cubren los turnos de 2:15, 5:00 y 8:15 la intersante producción de gran interés: «Sombras de la Duda» por Ricardo Cortez y Virginia Bruce.

Además, la divertida comedia titulada: «Pies de Plomo» por Zasu Pitts.

Mañana: se exibirá nuevamente, «No más Mujeres» y «Lobos de Broadway».

Para el jueves un magnífico programa.

Los precios de costumbre: 20 centavos hasta las 6:30 después 30 centavos.

RIALTO: «ESFUERZO SUPREMO»

Para hoy ofrece el teatro «Rialto», la gran producción que lleva por título «Esfuerzo Supremo». Es un drama que nos cuenta como la luz de la Civilización llegó hasta la China, el sombrío continente que había vividos diez siglos en las tinieblas. Figuran como protagonistas Pat O-Brien, «Lyle Talbot, Jean Muir y Josephine Hutchinson.

Se exhibirá también: «La Cacatúa Blanca». Fantasmas misteriosos que en altas horas de la noche, se deslizan entre sombras, desapareciendo entre el laberinto de aquel hotel en penumbras. Por Jean Muir y Ricardo Cortez.

Una revista y un cartón.

Mañana: El mismo programa.

Viernes 15: «Las Huérfanas de la Tempestad».

Martes 19: «Vagabundo a la Fuerza».

Precios: 20 centavos a todas horas.

REGINA: «ESFUERZO SUPREMO»

Ofrece para hoy el teatro «Regina», la gran producción «Esfuerzo Supremo». Es un drama que nos cuenta como la luz de la Civilización llegó hasta la China, el sombrío continente, que había vivido diez siglos en las tinieblas. Figuran como protagonistas Pat O-Brien, Lyle Talbolt, Jean Muir y Josephine Rutchinson.

Se exhibirá también, «La Cacatua Blanca». Fantasmas misteriosos que en altas horas de la noche, se deslizan entre sombras, desapareciendo entre el laberinto de aquel hotel sombrío, por Jean Muir y Ricardo Cortez.

Una Revista y un cartón.

Mañana: El mismo programa.

Viernes 15: «Las Huérfanas de la Tempestad».

Martes 19: «Vagabundo a la Fuerza».

Precios: 15 centavos hasta las 6 y 30 y 20 centavos después. Niños 10 centavos.

CUADRO DE HONOR DE LOS ALUMNOS DEL «C. ASTUR»

De acuerdo con la organización formidable del Centro Asturiano, su plantel continúa funcionando con exactitud cronométrica. Hoy ofrecemos, gustosos, la relación de alumnos de las clases diurnas que por su aplicación y buena conducta han merecido figurar en el Cuadro de Honor durante la semana comprendida del 8 al 15 del presente. Hela a continuación:

Niñas:

Aula primera: Conchita Fernández Lago, Sara Zarco Castro, Doreya de la Fuente.

Aula segunda: Asunción del Peso Ceballos, Consuelo Fernández Fernández Mirta Garca Guedes.

Aula tercera: Mercedes Rodríguez Rodríguez, Rosina Fernández y Rodríguez, Marta Alvarez Goyenechea.

Aula cuarta: Asela Bermúdez, Berta Pérez, Carmina Gago.

Aula quinta: Hilda Banatyne Rodríguez, María Teresa Amandi Moledo. Justa Gómez Gutiérrez.

Aula sexta: Rosa Peláez, Dolores Blanco, Rina Jiménez.

Niños:

Aula primera: José Menéndez García, Mauro Folgosa, Ramón Fraga.

Aula segunda: Eduardo García Alonso, Manuel Miiares Vázquez, Ramón Piñera Rodríguez.

Aula tercera: Lirio Tourón, Eduardo García, Félix Bustelo.

Aula cuarta: Evelio Rivas, Manuel Ojentan, Armando Samalea.

Aula quinta: Pedro Hernández Blanco. Manuel Menéndez Tarancón. José Marcos López.

Aula sexta: Alfonso Pardo, José Portilla, Joaquín Rodríguez.

Identificado el individuo que fué abatido de dos balazos en la barriada del Cerro

En las primeras horas de la mañana del pasado sábado apareció en Ayestarán y Carmen, en la barriada del Cerro, el cadáver de un individuo que presentaba dos balazos en la cabeza, ignorándose por el momento quiénes hayan sido los autores del hecho que continúa en el más impenetrable misterio.

A las doce del día de ayer el cadáver fué identificado por José Alfonso Abreu, vecino de Figueroa número 9, en la barriada de Santos Suárez, como el de su hijo José Alfonso, natural de la Habana, de 19 años de edad.

Según hizo constar Alfonso, su hijo tenía sociedad con un tal José Hernández, propietario de un garage de chanistería situado en el Puente de Agua Dulce. En varias ocasiones le comunicó que cumpliendo órdenes de Hernández, trataba de cobrar trabajos a él encomendado sin que lo lograra, suponiendo que al sostener un disgusto con alguno de ellos, en el curso de la riña encontró la muerte, en la seguridad que Hernández con tal motivo conoce a la persona que le privó de la vida.

Esta denuncia la formuló Alfonso en las oficinas de la Policía Secreta, siendo inmediatamente enviada al Juzgado de Instrucción de la Sección Cuarta donde se radica la correspondiente causa por un delito de homicidio.

Por disposición del Juzgado, agentes del Buró de Homicidios de dicho Cuerpo policíaco, han sido comisionados para el esclarecimiento del hecho.

MUNIL
CURA LA DIARREA DEL TERNERO EN 2 DIAS
PIDALO A SARRA-JOHNSON-TAQUECHEL

LIRA: «LA EDAD INDISCRETA» Y «LA BAILARINA»

Son estas dos monumentales joya, tan valiosas e interesantes, que ha sido un triunfo de la Empresa poderlas combinar en un solo programa, y por eso no dudamos del éxito asegurado hoy en el simpático cine «Lira», de Industria y San José, teléfono M-4474. Función de 2 a 11 y 30. Hasta las 6 y 30 mayores 10 centavos y despues 15, niños a todas horas 5 centavos. Comienza con Revista y Variedad. Magistral super-joya «La Edad Indiscreta» de Paul Lukas y Madge Evans. Regia y lujosa super-producción «La Bailarina» de Jean Crawford y Clark Gabje. Mañana, «La Pequeña Coronela», por la encantadora y angelical niñita Shirley Temple y «El Incomprendido» de Jackie Cooper.

LARA: «JULIETA COMPRA UN HIJO»

Uno de los más grandiosos programas que se exhiben hoy en la Habana, es sin duda alguna el que ofrece el céntrico «Lara», de Prado y Virtudes, teléfono M-2421, pues se trata de dos verdaderos monumentos cinematográficos. Función de 2 a 11 y 30, con preciosa comedia y variedades. Magistral y maravillosa super-excelsa joya «Julieta compra un hijo», en español por Catalina Barcena. Colosal y brillante produccion «Valor y Lealtad» de George O-Brien. Mañana, «El Hombre Estinge» y «Plomo y Acero». Jueves, «Mercaderes de la Muerte» y «Déjame Amar».

ACTUALIDADES Y ESMERALDA: DOS SUNTUOSAS CINTAS

«Actualidades», el coquetón y confortable coliseo de Monserrate 8 y 10, con su valioso equipo sonoro y la más clara proyección, anuncia para hoy, en función de 2 a 11 y 30 un estupendo y valioso programa con Comedia y Variedad. Sensacional y misteriosa super-joya «El Cuarto 309», de Franchot Tone y Una Merkel. Suntuosa y bella produccion «El Velo Pintado», de Greta Garbo y Herbert Marshall. Mañana, «Motín en Alta Mar» y «Baboona».

«Esmeralda», el preferido cine de las familias, por sus variedades y excelentes programas de Monte 242, teléfono M-4080, ha combinado para hoy, en tanda y noche, dos exquisitas y valiosísimas películas. Comedia y Variedad. Regia y brillante super joya «La Noche Nupcial» de Gary Cooper y Ann Sten. Suntuosa y monumental joya «Viviré mi Vida» de Pat Paterson y Nils Aster. Mañana, «El Rayo Mortífero» y «El Valle Perdido».

OLIMPIC: «UN CAPITAN DE COSACOS»

Dos muy estupendas películas forman el monumental programa que para hoy se ha combinado en el cine de las familias del Vedado, el simpático «Olimpic», de Avenida Wilson y B, teléfono F-6263. Hasta las 6 y 30 mayores 10 centavos y después 15 centavos, niños y tertulia a todas horas 5 centavos. En tandas elegantes de 5 y 15 y 9 y 45 interesante Revista asuntos mundiales. Magistral superjoya en español, «Un Capitán de Cosacos», de José Mojica y Rosita Moreno. A las 6 y 30 y 8 y 30, estupenda producción «Marie Galante», de Kotti Gallian y Spencer Tracy. Mañana, un acontecimiento con la preciosa cinta «La Pequeña Coronela», a las 6 y 30 y 8 y 30 y la regia producción «Música en el Aire» a las 5 y 15 y 9 y 45.

UNIVERSAL: «EL INFIERNO NEGRO»

«Universal», el popular y confortable cine de la Plaza de las Ursulinas, dotado con su inmejorable proyección y el más perfecto sonido, ha querido hoy obsequiar a su numerosa clientela con nun programa excepcional y muy valioso, se trata de dos magistrales joyas cinematográficas de grandiosos argumentos. Función desde la una, con dos preciosas Comedias. Grandiosa y estupenda joya «El Infierno Negro», de Paul Muni. Mañana, «La Aldea Muerta» y «Sin Miedo». Martes 19, soberbio estreno de la monumental joya hispanoamérica «Monsa y Casada, Virgen y Mártir».

FLORENCIA: «LA DONCELLA DE POSTIN»

Dos muy interesantes y valiosas películas forman el estupendo programa que hoy se exhibe en el simpático y confortable cine «Florencia», de San Lázaro y San Francisco, teléfono U-6758. Función de 2 a 11 y 30. Hasta las 6 y 30 mayores 10 centavos y niños 5, despues mayores 15 y niños 10. Revista y Variedad. Portentosa y regia super-joya «La Doncella de Postín», de Janet Gaynor. Soberbia y colosal producción «Un Capitán de Cosacos», de José Mojica. Mañana, «Oro Virgen» y «La Pequeña Coronela».

VEDADO: «CON LA LLAMA EN EL PECHO»

El simpático y confortable cine «Vedado», de la calle B, entre 27 y 29, teléfono F-3128, siempre atento a cuanto sea en beneficio de su numeroso público, ha combinado para hoy dos magistrales películas llenas de atractivos. Comedia y Revista. En tandas de 5 y 8 y 30, soberbia y valiosísima joya «Con la llama en el pecho», de Frances Thomas. A las 9 monumental super-joya «La Edad de la Inocencia», J. Boles e Irene Dunne. Hasta las 6 y 30 mayores y niños 5, después mayores 15 y niños 10. Mañana, «Las Explotadoras de 1935» y «Soy un Ladrón». Jueves, «La Pequeña Coronela» de Shirley Temple.

INGLATERRA: «LA PEQUEÑA CORONELA»

San Rafael y Consulado, M-5527, 10 centavos de 1 y media a 6 y media y 15 centavos después, niños 10 centavos a todas horas.

Hoy, tarde y noche, revista, el cartón «La Caperucita Roja» y la variedad «Las Bermudas», «La Pequeña Coronela», regia joya extraordinaria por la monísima Shirley Temple, y Lionel Barrymore, y «La Vida comienza a los cuarenta», magnífica atracción, de Will Rogers.

A las 5 p. m. «La Pequeña Coronela», y «La Vida Comienza a los Cuarenta».

Mañana, «Hombres sin nombre», por Fred Mac Murray, y Madge Evans; y «Entre Madame», por Elossa Landi y Cary Grant.

Jueves, «Monja y Casada, Virgen y Mártir», por Consuelo Frank, y Julio Villarreal, toda dialogada en español.

WILSON: «LA PEQUEÑA CORONELA»

Belascoaín y San Rafael. U-5863. 10 centavos de 1.30 a 6.30 y 15 centavos después; niños 10 centavos a todas horas.

Hoy, tarde y noche: revista; el cartón «La Caperucita Roja»; la variedad «Las Bermudas»; «La pequeña coronela», regia joya extraordinaria, por Shirley Temple y Lionel Barrymore; y la magnífica atracción suprema por Will Rogers «La vida comienza a los cuarenta».

A las 5 p.m.: «La pequeña coronela» y «La vida comienza a los cuarenta».

Mañana: «Hombres sin nombre», por Fred Mac Murray y Madge Evans; y «Entre, Madame», por Elissa Landi y Cary Brant.

Jueves: «Monja y casada, virgen y mártir», en español, por Consuelo Frank y Julio Villarreal.

MODERNO: «EL JUDIO ERRANTE»

Para hoy en sus turnos de tarde y noche le ofrece a su distinguido público este teatro de Ciudad Nueva, un monumental programa. «El judío errante», de Conrad Veidt, basada en la novela de Eugene Sué; «La destrucción del hampa», de Richard Arlen, Bruce Cabot y Virginia Bruce; la cinta cómica «Trompadas con música»; el cartón en colores «La liebre y la tortuga» y una revista Universal. Balcony 10 centavos; lunetas hasta las 6.30, 15 centavos; después 20 centavos; niños 10 centavos. Mañana y jueves: «El judío errante» y «La destrucción del hampa». Viernes: «Que no quede uno». Sábado y domingo: «Siempre mañana» y «La perseguidora 99».

TOSCA: «NUESTRA HIJITA»

Hoy vuelve a la pantalla de este teatro la última producción de la pequeña y simpatiquísima estrellita de la pantalla Shirley Temple con Rosemary Ames y Joel Mac Crea, titulada «Nuestra hijita», que con tanto éxito se estrenó ayer. Además otro estreno: «Intriga china», por Lyle Talbot. Noticiario Universal y un bonito cartón-comedia. Precios a las 5 p.m.: luneta 15 centavos; niños 10; balcony 10. A las 8.30: luneta 20 centavos; niños 10 y balcony 10. Mañana super programa: «El terror de Chicago», por José Bohr y «Boliche», de Irusta-Fugazot-Demare. Para los días 15 y 16: «La legión blanca», de John Boles y Loretta Young.

BELGICA Y VIOLETA: «NOCHE NUPCIAL»

«Bélgica».—Regio resulta el programa para hoy en todos los turnos del simpático cine de Egido y Corrales, que estrena «Noche nupcial» o «Boda en Moscú», por Anna Sten y Gary Cooper, y como complemento la interesante producción por Paul Muni y George Raft, titulada «Cara Cortada». Mañana: «Noche nupcial» y «Torero a la fuerza», por Eddie Cantor. Domingo 17, a las 10 de la mañana, tanda para los niños.

«Violeta».—El cine de Monte y Rastro, que se ve a diario concurrido por buenas familias, pasa en todos sus turnos «Noche nupcial», por G. Cooper y Anna Sten, y la película «Cara Cortada». Comedias y cartones. Mañana: «Noche nupcial» y «Torero a la fuerza».

CUBA Y ROJO: DOS MONUMENTALES PROGRAMAS

«Cuba», el más popular, concurrido y confortable cine, de Suárez y Corrales, teléfono M-9796, con todos los adelantos modernos, anuncia para hoy, en tanda de 5 y noche 8.15, precioso cartón y variedad. Estupenda producción «Consejo a los enamorados», por Lee Tracy y S. Blane. Magistral super joya «El Cardenal Richelieú», de George Arliss y M. O-Sullivan. Mañana: «El rayo mortífero» y «El Cardenal Richelieú».

«Rojo», este simpático y acreditado cine de los regios programas, de Monte y A. Recio, teléfono M-4794, ha seleccionado para hoy, en tanda de 5 y noche 8.15, uno de los más valiosos programas de la temporada. Comedia y variedad. Colosal y muy interesante producción «Aquí viene el novio», de P. Ellis y N. Hamilton. Sensacional y llena de intensas emociones la monumental joya «Muerte en las nubes», de Ann Dvorak. Mañana: «El príncipe del amor» y «Viviré mi vida».

M.E.C.D. 2016

Un aceite que es garantía para el que usa auto

Se obtiene de un modo muy científico. Su uso ayuda al funcionamiento de la máquina

¿Cómo sabe con seguridad que ese aceite es más viscoso que el otro? A mí, los dos me parecen iguales.

A menudo, los automovilistas hacen esa declaración cuando comparan dos lubricantes de distinta viscosidad o consistencia y que llevan diferentes números después de las iniciales «SAE» para indicar sus viscosidades.

Es cierto que, a primera vista, no se nota la diferencia. Ambos parecen igualmente densos y, aún al tacto, no se nota que sean distintos. Frotando una gota de los dos, sucesivamente, en la palma de la mano, el uno parecerá igual al otro.

Pero la organización petrolífera más grande del mundo no se sirve de pruebas superficiales como son ésas en la elaboración del afamado lubricante Essolube, sino que establece sin ningún género de duda la verdadera viscosidad de Essolube. Al efecto, somete a Essolube a pruebas científicas mediante un ingenioso aparato llamado viscosímetro y que es, a la vez, sencillo, fácil de manejar y digno de confianza.

El viscosímetro consiste en una lata en la que se echa aceite y que se calienta hasta alcanzar una temperatura determinada de antemano. De ahí, el aceite pasa por medio de un tubo, a otro recipiente. El tiempo que el aceite tarda en salir de la copa y atravesar el tubo se mide en segundos. Mientras más tarda en correr, mayor es su viscosidad, mayor su consistencia. A fin de evitar la posibilidad de un error, el diámetro de cada tubo del viscosímetro se mide al centésimo de milímetro.

Por consiguiente, cuando Essolube lleva los símbolos «SEA 40» o «SAE 50», puede tener la certidumbre de que ha sido cotejado con la mayor exactitud posible. Y esa es sólo una de las pruebas científicas a que, para garantizar su calidad, se somete el renombrado lubricante en los laboratorios de la organización petrolífera más importante del mundo.

COMBATA LA BRONQUITIS

CREO-TERPINA WAMPOLE

AFLOJA LA FLEMA Y CALMA LA IRRITACION

ACEPTE SOLAMENTE EL WAMPOLE LEGITIMO

DIABETICOS

Nuevo tratamiento de la Diabetes sin Insulina, por método propio
Curación de las Diabetes benignas y transformación de las Diabetes malignas en benignas

DR. GUSTAVO ODIO DE GRANDA

MEDICO DE LAS UNIVERSIDADES DE PARIS Y HABANA
Horas de consulta: de 2 a 4 excepto los sábados
TELEFONO U-5832 — VIRTUDES 144-B

Use **Resinol** para esa molesta picazón

Sus ingredientes calmantes suprimen casi instantáneamente la comezón. Alivia el dolor y comienza en seguida a sanar. Inofensivo para el cutis más delicado e irritado, fácil y económico de aplicar. Todas las droguerías venden Ungüento Resinol. ¡Pruébelo!

Muestra gratis. Resinol, Dept. 55, Baltimore, Md.

Lea ¡ALERTA! al mediodía. Y AVANCE por la tarde.

MEDIAS DE SEDA
LA ZARZUELA

Llegaron la colección más completa. Procure verlas. Medias Chiffón seda a 30 cts. Medias Chiffón muy transparentes 65 cts. Medias Chiffón semichiffón a 99 cts. Estas medias son garantizadas.

LA ZARZUELA

NEPTUNO y CAMPANARIO. TELEFONO A-7604

EL CUENTO DE HOY

UNA HISTORIA DE AMOR

Por MAURICE RENARD

MAMA—dijo Juana—, ¿quieres contarme una historia?

Sus hermosos ojos azules brillaban de codicia. Estaban medio cerrados y no obstante parecían inmensos en la cara gentil de línea perfecta. Juana convalecía de una larga enfermedad. Tenía dieciseis años. Hacía pues ya mucho tiempo que leía toda clase de libros; pero el doctor, por el momento, aun no la había autorizado para la lectura; por el contrario, había recomendado a la mamá:

—Nada de historias, si ella se las pide, querida señora Astier. Nada! No hay que fatigar a nuestra pequeña convaleciente. Ya sabe de que historias le hablo, señora Astier. Y... usted las relata demasiado bien, con sobrada minuciosidad.

Tal vez el doctor quería halagar el amor propio de la señora Astier; pero era un hecho que la brillante señora vivía de escribir cuentos y novelas para las revistas femeninas, desde la muerte de su querido esposo, a fin de suplir las pérdidas de sus rentas ocasionadas por el alza de los impuestos. Y se puede asegurar que sus obras gustaban ampliamente, ya que estaba siempre comprometida con los editores, que la pedían reiteradamente más originales para sus revistas.

—¿Una historia?—contestó a su hija—. Pero, ¿no sabes, Juanita, que mi saco empieza ya a vaciarse, aunque el doctor lo cree inagotable? Aparte de esto, ahí tienes todo lo que yo he escrito, y no estás ya en edad de que se te repita lo que conoces una vez. De todos modos voy a probar de encontrar algo. Veamos! ¿Qué género de historia prefieres?

—Oh, mamamá: una historia de amor, si te parece—contestó Juanita con un entusiasmo cuyo candor hizo sonreír ligeramente a la señora Astier.

—Y bien—dijo la señora Astier después de haber reflexionado durante algunos segundos, sin que la dulce sonrisa desapareciera de sus labios—, pues he aquí, Juanita una historia de amor:

«Era una vez, en un pequeño pueblecito de Saintonge—ese país que tú conoces bien—una señora viuda que se llamaba Aubert de apellido. Era una mujer bajita, de aspecto magro y seco. Joven aún, tenía los cabellos grises, ojos vivos, y vestía con una ropa negra sin elegancia. El retrato que te estoy haciendo es, en verdad, muy sombrío; no creas, mientras tanto, que la señora Aubert fuera una mala persona. Era buena a su manera, y todo lo que se podía reprochar, sería... Pero, la misma historia te lo descubrirá.

Juanita se preparó las orejas para escuchar, y su cara fué toda atención:

«La señora Aubert, que cuidaba su casa con una saña meticulosa, tenía una vieja criada, a la cual amaba mucho. Esta sirvienta, en vista de sus años, se vió en la obligación de retirarse con sus hijos. Y había pues que reemplazarla. Entonces, la señora Aubert, tomó a una joven, llamada Antonieta, cuyos familiares conocía, pero que no había servido nunca.

«Puedes imaginarte a Antonieta de la manera más favorable: una blonda muchacha de ojos claros, fresca y torneada, que resplandecía con el estallido de sus dieciocho años. Era sagaz como una vieja, poco coqueta, trabajadora, y estaba educada en los viejos principios. En fin: todo indicaba que era una verdadera adquisición, una perla; y la señora Aubert no tardó en felicitarse por la suerte de haber elegido a la jovencita tal para su servicio. ¿Una perla? No: un tesoro. Un tesoro de diligencia, de cuidado, de educación y de gracia.

«La señora Aubert, tenía un hijo, Marcos, ingeniero en una fábrica de Cambrai. Retenido allá por los deberes de su buena colocación, no iba a Saintonge más que una vez al año, con el exclusivo objeto de abrazar a su madre. Antonieta no lo conocía, esta es la verdad, pero la señora Aubert no hablaba más que de su hijo y la casa estaba llena de retratos suyos—fotos que mostraban una figura pálida, de mirada acariciadora, franca, con un no se sabe qué de tierno y amable.

««Y un día, exactamente después que la señora Aubert acababa de hablar de Marcos, mientras ayudaba a Antonieta, la preguntó, subitamente, si había pensado alguna vez en casarse.

«Antonieta enrojeció volvió la cabeza para que no descubriera los colores de su cara, y contestó que, hasta el momento, no había pensado en ello.

«Pero, los días siguientes la señora Aubert volvió a ayudarla y fué después de haber hablado largamente de Marcos—contando cómo vivía él en el Norte—hizo el elogio de las cartas afectuosas que él le escribía constantemente. «Vivirías tú en el Norte, Antonieta?»—preguntó la señora.

«Antonieta no era orgullosa, pero se tenía por bastante lista. Al principio, ciertamente, la idea de un matrimonio con Marcos Aubert, la había sorprendido. Pero, las fotos ayudaban y ella se acostumbró maravillosamente al pensamiento feliz de que Marcos no le desagradaba, y su madre parece que gustaba de ocurriera así.

«Otro día, la señora Aubert, le dijo: «Estaría muy contenta de que me regalaras una fotografía tuya, Antonieta». La joven le dió la que ella deseaba, y como era de prever, el retrato desapareció hacia el Cambrai, sin exceso de misterio.

«Y después, un gran acontecimiento: Marcos anunció su llegada. Llegaba para pasar tres semanas de vacaciones.

«Se preparó su habitación. La noche anterior, Antonieta se la pasó tirando agua. La señora Aubert la halló sentada sobre una gran piedra, arrodillada como en éxtasis, con las manos juntas, los labios pálidos y los ojos brillantes por la fiebre.

—¿Qué tienes?—le preguntó.

—Nada, nada, señora.

«La señora Auber no comprendía aquello, porque nunca se ocupó de lo que los demás podrían pensar o sentir. A la mañana siguiente llegó Marcos, como había anunciado. Antonieta, temblando, lo halló cien veces mejor aún que en los retratos. Pero, he aquí que, un poco más tarde la señora Aubert, aprovechándose de que estaba sola en la cocina, le dijo:

—Estoy muy contrariada, pequeña. Marcos tiene una excelente domestica. Yo pensaba que él podría casarse contigo, y ahora llega ese animal y me anuncia que se va a casar en aquel país.

Antonieta no dijo nada. Le parecía que la habían abofeteado; pero se rehizo.

«Como ella se retardara, la señora Aubert dijo a Marcos:

—Ve a ver lo que hace.

Marcos la encontró. Ella se levantó sobre la gran piedra.

—Dios mío, señorita! ¿Qué hace usted ahí? Si supiera usted la pena que me causa, si lo supiera...

«El también se había decidido a amarla desde lejos, en fuerza de leer lo bueno que su madre le escribía de ella. El la mostró, preciosamente enserrada en su cartera, la fotografía. Le aseguró que al verla, el mismo día, la había amado más aún que al retrato.

Y regresaron a la casa, con las manos entrelazadas, caminando como sobre un camino de felicidad, ante la más grandes estupefacción de la señora Aubert». Y esa es la historia, Juanita.

—Es muy hermosa, mamá. Pero, ¿no la escribirás?

—No—dijo la señora Astier—por una razón fácil de comprender: esta es una historia verdadera. Yo he conocido a Antonieta, que se llamaba de otra manera. No me perdonaría nunca que la pintara con estos colores románticos y bondadosos, que son indispensables para la literatura. Y... por qué me abrazas tu así tan fuerte?

—Porque—dijo Juanita con voz fuerte pero entrecortada— pienso, querida mamá en esa piedra grande que está en nuestro estudio, que se parece mucho a la de aquella Antonieta de la historia!

Ayude a Sus Riñones

No Tome Drogas Drásticas

En sus riñones hay unos nueve millones de diminutos tubos urníferos o filtros que usted pone en peligro al descuidarlos o al tomar drogas drásticas e irritantes. ¡Tenga cuidado! Si a causa del mal funcionamiento de los riñones o de la vejiga sufre usted de micciones nocturnas que lo obligan a levantarse, de dolores en las piernas, nerviosidad, desvanecimientos, rigidez muscular, reumatismo, lumbago, neuralgias, ardores en la uretra, picazón, escozor, acidez o pérdida de la vitalidad, no pierda un instante: tome el Cystex, nuevo descubrimiento de un médico para aliviar, tonificar, limpiar y reponer los riñones irritados y adoloridos. Comienza a obrar a los 15 minutos de tomarse, y renueva la salud, la juventud y la vitalidad en 48 horas. El Cystex no cuesta más que unos cuantos centavos por cada dosis, y se garantiza que le aliviará sus sufrimientos en una semana o se le devuelve su dinero. En todas las boticas.

«Si su droguista no lo tiene, escriba a J. Casanova, apartado número 1204, Habana».

PULIMENTO para MUEBLES

«SUREKOTE» el mejor artículo de limpieza en general, gran surtido.

Ferretería

OLAVARRIETA

NEPTUNO 106.
A-9480 LA LLAVE

Los señores Díaz y Chao absueltos

La Sala Cuarta de lo Criminal de esta Audiencia ha dictado sentencia absolviendo libremente a los señores Antonio Díaz Pardiño y Calixto Chao y González de un delito de falsedad en documento mercantil por el cual fueron acusados y para quienes solicitó el Ministerio Fiscal la pena de dos años de prisión.

Asistió personalmente al acto del juicio oral, en defensa de los acusados, el Dr. Helio Rodríguez Ecay, cuya tesis ha sido aceptada íntegramente por el Tribunal.

1 d-12.

DR. JOSE CADRECHA

de las Universidades CENTRAL de MADRID y HABANA
Especialista en ASMA y ENFERMEDADES ALERGICAS (corizas, jaquecas, urticarias etc.)

CONSULTAS DE 2 a 4.
CAMPANARIO No. 38 (altos) — TELEFONO: M-3508.

CRONICA HABANERA

(Continuación de la Pág. SIETE)

TEATRO ENCANTO

Una gran semana de gala dió comienzo ayer en el aristocrático teatro «Encanto» que se vió concurridísimo en todas las tandas.

Se estrenó la exquisita producción «Caliente», donde aparece la bellísima actriz Dolores del Río, secundada por Pat O-Brien, Leo Carrillo, Edward Everett Horton.

Una numerosa y selecta concurrencia se dió cita allí, encontrándose entre las señoras este grupo distinguido:

Rebeca Sanfuentes de Edwards Bello, esposa del Ministro de Chile.

Rita Martins de Thompson Flores, esposa del Secretario de la Legación del Brasil.

La Marquesa de la Vega Azevedo.

Elsa Penso de Senior; Hemelina López Muñoz de Lliteras; Serafina de Cárdenas viuda de Diago; María Sánchez de Lamar; Emilia Milián viuda de Baró.

Cristina Kindelán de Mendoza.

Nena Rodríguez de Santeiro.

Josefina Barraqué de Sabatés; Mercy del Monte de Maciá; Minita Argüelles viuda de Hill; Estelita Alonso de Nodarse; Carmela Sampedro de Argüelles; Margarita Mendoza de Miyares; Ana Fernández viuda de Alvarez de la Campa; María Cabeza de Solís.

Maximina Marimón de Farrés

Silvia Párraga de Martínez Zaldo.

Carmelina Guzmán de Alfonso.

María Josefa de Cárdenas viuda de Bermúdez; Mina Altuzarra de Pérez Chaumont; Nena Gamba de Zaldo; Josefina Martínez Armand de Kindelán; Bebita Miyares de Juncadella; Rosita Soto de Casanova; Josefa Alvarez de Onetti; Mercedes Marty viuda de Baguer.

Georgina Menocal de Sardiña.

Emilita Aguilera de Johnson.

Cristina Fernández de Castellví; Margarita Scull de Alvarez; Margarita Contreras de Beck; Carolina Mantice de Muller; Ernestina Ordóñez de Contreras; Dulce María Muller de Gorrín; Estela Díaz Cruz; Nena Bascuas viuda de Portilla; Mrs. Mason.

Conchita Martínez Pedro de Menocal.

Dulce María Castellanos de Dolz; Mercedes Pell de Solís; Loló Pell de Tremols; Mary Butler de Daniel; Julia Sedano de Campos; Leopoldina Solís de Hernández; Hortensia López de Hernández; Mary Caballero de Ichaso; Matilde Portela.

Cheita Tagle de Alfonso.

María Franca de Rodríguez.

Guillermina Pérez Fernández.

Silvia Argüelles de Gorriarán; Manolita Argüelles de Yanes; Lidia Dotres de Báez; Carmita Fabré viuda de Demarest; Leslia Marchena de Báiz.

Bebita Díaz Brigman de Rivero

Estela Zalba de Blanco; Estela Menocal de Lobo; Elena H. de Escandón; Chita Diehl de Pollack; Cachita Fernández Roger de Argüelles; Caridad Loret de Mola de Portuondo; Alicia López Aldana de Godoy; Fina Loret de Mola de Godoy.

Fifí Sarría viuda de Truffin

Margarita Olózaga de Molino; señora de Whitmarn; Silvia Gross de Pavón; María Luisa López Prats; Pastora García Maitín de Colón; Carmelina Alonso de Baró; Cuca Riamonde de Rodríguez; Ana María Blanco de Solís; María Antonia Santé de Fernández.

Laly Godoy.

Nenita Abril de Baró.

Carmelina Pujol de Fernández Garcés; Carolina Parellada viuda de Zanón; Chela Robelin de Morales Broderman; Tomasita Ramos de Guira; Ofilia Ramos.

Patite Esnard de Pina.

Julieta Cadenas de Silva.

Graziella Abril de del Monte.

Nena Aranda de Echevarría; Clarita Suárez de Guastella; María Isabel Suárez de Sánchez; Luz Suárez de González del Valle; Enriqueta Comesaña de Comas; Esperanza Ovies de Andino; María Luisa Campos de Villoldo; Mrs. Burdehedges

Hilda de León de Entenza.

Betty Paz de Posada.

Stenie de Castro de Juliach; Moraima Bécquer de Iglesias; Raquel Rigol de Galbis; Dulce María Chacón de Salas; Silvia Soto Navarro de Cape; Teté Fernández de Pulido; Isolina de Velazco de Millás; Esperanza Verdes de Ortega; Esther Alonso viuda de Varona.

Niñita Quintana de Villoldo.

Carmen Casuso de Pollack; Concha Fernández de Armas; Rina Núñez Mesa de Santamarina; Dora Núñez Mesa de Hernández Miyares; Inés Murray de Núñez Mesa; Paulina D. de Cordovés; Elisa Iznaga de Iznaga; Amelia Alvarez de Morejón; Amelia Morejón de López Miranda; Dora Guzmán de Rivas; Bebe Solar de Bassin; Cuca Saavedra.

Silvia Gallo.

María Vivanco de Gómez Mena; Lucrecia Fáez de Amenábar; Enriqueta Piquer de Alemany; Elisa Arvide viuda de la Guardia; Consuelo Ferrer de Palma; Patria Pina.

Elvira Pérez de Errasti.

Dolores Amable de Valdés; Lola Farnés de Ramírez Olivella; Elvira Antigas; Dinorah Boyez de Alexander; Rosita Cavería de Blanco Herrera; Beatriz Palacio de Le-Feburre; Matilde Sellés de Fernández; Mercedes Morales Robelín.

Julita López de Prío Socarrás.

Ofelia Alvarez de Elizalde; Jacinta Torres de Salazar; Cristina de la Cruz de Lagunas; Nena Romero de Theye; Evangelina López de Palacio; señora de Lezcano Abella.

Teté Diago de Granados.

Lolita Morera de García Alonso; Adolina Fernández de Grave de Peralta; Julia Pereda de García Menéndez; Eloísa Gómez de Prieto; Luisita Yero de Angulo.

Señoritas:

Ana María Edwards Bello.

Chela Carrillo.

Flora María Lamar; July Abreu Plá; Patricia Delgado; Silvia y Mary de los Reyes; Cristina Kindelán; Elena y María Maciá.

Estelita Santeiro.

Choli Alvarez de la Campa.

Ofelia Morales de los Ríos; Otilia Silva; Esperanza Núñez de Villavicencio; Carmen y Teresa Blanco; Lourdes Menocal; Helene Godoy; Madeleine Gaye; Daisy Gutiérrez Rams; Flavia Argüelles; Armantina Cuervo; María Fabré; Margarita Demarest.

Corita Sánchez Agramonte.

Nenita Forrest; María Olózaga; Ena Senior; Hilda Lasa; Mariana de Armas; Silvia Carranza; Violeta Mac Near; Monadita Berndes; Nena Tamargo.

Josefina Fonts.

María Teresa Freyre; Lolita y Peggy Coroalles; Beatriz Muñoz; las cuatro lindísimas.

Gina Arango; Olga Bosque; Emma Azcuy; Cachita Biosca; Amparo, Lucía, Angela y Margarita Sánchez Oyarzun; Consuelito Boulosa; Carmen de la Guardia.

Ana María Herrera.

Mina Errasti.

Celia y Gloria Rodríguez Franca.

Carmita y Rosalía Gispert; Minita Pérez Chaumont; Gilda Núñez Mesa; Elvira de la Campa; Panchita Steeger; Cuca Fernández Aguirre; Nenita y Marta García Rivero

Fina Contreras.

Beba, Teresa y Silvia Pujals; María Teresa Palacio; Ofelia de la Cruz; Gilda Gross; Hilda y Teté Fernández Sellés; María Galbis; Olga Beltrons; Ena Bermúdez.

Hortensia y María Luisa Milagros Carmen Riva.

María Matilde y Silvia Aróstegui; Nena y Graziella Ramírez Olivella; Vicentica Aldecoa; Silvia Fonts Iznaga; Albertina O-Farrill; Lily Marín; Gilda Gross; Marina Argaín; Lala Lezama; Dulce María Sante; Cristina y Josefina Zanón.

Peggy Smith.

Silvia y Berta Gottardi; Lolita Mesa; Matilde Mamacho; Carmelina Gamero; Pepita Garrido; Annie Consistre; Mercedes Onetti; Olga Mata.

Carmelina Boudet; Carminia Rodríguez Bacardí.

María Eugenia y Concaita García; Georgina Martín; Elenita Comas; Marta Valdés Amable; Alicia Herrera; Lourdes Alfonso; Marta y Alicia Menéndez Rosa.

Lilly Riquelme.

Y las encantadoras hermanitas Josefina y Lourdes Hurtado de Mendoza.

LA FIESTA DE SAN CRISTOBAL.—El sábado próximo, con motivo de la festividad de San Cristóbal, Patrono de la Habana, habrá en nuestra capital grandes festejos.

Esas fiestas han sido organizadas para celebrar el 107 aniversario de la reconstrucción del Parque de la Plaza de Armas, e inaugurar su segunda restauración al estilo de 1628.

El Parque, que tiene en su centro la estatua de Fernando VII, por iniciativa de la primera autoridad municipal, doctor Guillermo Belt, ha quedado hermosamente restaurado, con su piso primitivo, sus rejas que lo aislan de la calle, su arbolado y el alumbrado colonial.

El desfile de volantas será el número más sensacional. Veremos los antiguos carruajes de otra época, con sus caleseros vestidos a la antigua, y las damas vistiendo trajes 1830. Todo ello revivirá el pasado. La entrada al parque será por invitación suscripta por el Dr. Belt, y la misma servirá para tener acceso al Ayuntamiento.

Se darán premios a las personas que luzcan mejores trajes antiguos.

El pueblo tendrá también muchas fiestas populares.

El orden estará a cargo del Ejército, cuyos soldados vestirán trajes iguales a los que se usaban en aquellos tiempos que se van a conmemorar.

HUESPED DISTINGUIDO.— Desde ayer se encuentra en la Habana un huésped distinguido.

Trátase de Monsieur Albert Le Flohic, Consejero del Comercio Exterior de Francia y Director de una de las grandes manufacturas de producto químicos del mundo.

Monsieur Le Flohic, Caballero de la Legión de Honor, llegó a nuestra capital en horas de la mañana a bordo del «Siboney».

Por la noche fué homenajeado con una comida íntima en la residencia del conocido joven Guido Descamps, con quien mantiene estrechas relaciones de amistad.

Reciba la bienvenida del cronista.

Felicitamos a la gentil señorita Estela Arocha y Martín, que está de días en la fecha de hoy.

JULIO GAUNARD. — En horas de la mañana de hoy será sometido a una operación en la Asociación Cubana de Beneficencia el estimado amigo Julio Gaunard, quien sufrió recientemente la fractura de una rótula en un sensible accidente.

La operación será realizada por el notable especialista en huesos, doctor Chicho Tarafa.

Hacemos votos por que resulte un éxito esta operación.

EL MAS PODEROSO RECONSTITUYENTE
SUPER-ALIMENTO CONOCIDO
NEO VITAMEN

Actúa rápidamente en Debilidad Cerebral y Nerviosa, Impotencia, Agotamiento, Anemia y en todo los casos necesitados de levantar las fuerzas defensivas del organismo.

Distribuidores para Cuba. STANDARD PHARMACAL CO.
P. VARELA No. 86. Teléfono U-1717

«De venta en Droguerías y Farmacias»

La moda para el hombre

Estamos en presencia de un estilo nuevo, de una orientación nueva de la moda masculina.

Los detalles que forman el conjunto impecablemente elegante de la silueta de ahora, tienen brillante interpretación, según la versión de Londres, en los modelos que exhibe la Sastrería de "La Casa Grande"

PERSONALIDAD Y ELEGANCIA.

SECCION DE TRAJES HECHOS.

Las mejores telas inglesas... Los colores y dibujos más en boga... expertos cortadores... operarios por selección. Confección intachable produciendo el traje que satisface. PRECIOS REDUCIDOS.

La Casa Grande

«EL SUEÑO DE UNA NOCHE DE VERANO». — Mañana miércoles será el pre-estreno de la maravillosa producción «El sueño de una noche de verano», en el simpático y concurrido teatro «Campoamor».

La sociedad habanera en pleno asistirá este día para ver la película más grande que se ha filmado, casi todas las localidades han sido vendidas en la taquilla especial instalada en el vestíbulo del teatro «Encanto».

Entre las personas que tienen en su poder las localidades, se encuentran las siguientes:

Manuel Santeiro y familia; doctor Adolfo Ovies y familia; doctor Jorge de Cubas y señora; Edwin A. Alexander y señora; Dr. Monteagudo y familia; Gilberto P. Castillo; señoritas Barcelo; señorita Rosa Herrera; Andrés de Urrutibeascoa y familia, Luis Toñarely y familia; Dr. Carlos Gárate y familia; Dr. Rosales y familia; Ignacio Mendoza y señora; Mr. y Mrs. Phillip Sosenber; Dr. G. de Salazar y familia; señora de Cárdenas y familia; Luis García Alvarez y señora; señorita Ofelia Estrada y familia.

Enrique A. Varona; Dr. Francisco Loredo y señora; Enrique Sampedro y señora; Carlos Hernández y familia; E. Lobo y familia; Evangelina López de Palacio y familia; Luis del Peso y familia; Julio Blanco Herrera y familia; señora Matilde Truffín y familia; Dr. Curbelo y señora; Manolín Hierro y familia; Raúl Maestri y familia; Dr. Alfonso de Solo; señora Josefina Bardeci de Betancourt y familia; Sra. Mercedes Chibás y familia; señor Guillermo Portela y señora; señor F. Urrutibeascoa y familia; Dr. José Mestre y familia; Sra. Lastra y familia; Sra. Revilla y familia.

FELIZ ANIVERSARIO.—Oscar Hernández Lovio y Nenita Díaz, joven y estimado matrimonio de la sociedad habanera, conmemoran en la fecha del día el aniversario de sus bodas.

Llegue hasta ellos la felicitación del cronista.

LA TOMBOLA DE BELEN.—Continúan los preparativos para la gran tómbola benéfica que viene organizando un prestigioso grupo de damas de nuestra sociedad.

Mañana, miércoles, a las diez de la mañana y en los salones del colegio, se celebrará una junta para la que se ruega la más puntual asistencia.

La presidenta de la Tómbola, señora Eugenia Segrega de Sardiña, nos suplica hagamos constar que se tratarán asuntos de mucha importancia.

EN PALACIO. — Una comida se celebró anoche en el Palacio Presidencial.

La ofreció el Jefe del Estado el Honorable coronel Carlos Mendieta y su distinguida como tan gentil esposa Carmela Ledón, en honor del Excmo. Señor José René Morales, Ministro de Cuba en París, acreditado además, ante la Santa Sede y de su elegante esposa Hortensia Scull.

Ello fué para despedirlos con motivo de embarcar el señor Morales y su esposa mañana miércoles para Europa.

Tomaron asiento en la mesa con los amables anfitriones y sus festejados, las siguientes personalidades.

El Embajador de los Estados Unidos, Excmo. Señor Jefferson Caffery.

La señora Penneck, dama norteamericana llegada ayer a la Habana.

El Secretario de la Embajada de los Estados Unidos, señor Ellis Ormsbee Briggs.

Los simpáticos esposos Calixto García Vélez y Carmita Mendieta, hijos del Presidente de la República.

Y el Comandante Franco Granero, Jefe de la Casa Militar; el capitán Carlos Viera; el capitán Blanco y el teniente Héctor Aguilera.

CORTES Y RETAZOS.

HOY Y MAÑANA

ponemos a la venta un gran lote de cortes y retazos de telas nuevas estampadas y en color entero a precios muy reducidos.

La Casa Grande

NOTA DE DOLOR. — Con profunda pena consignamos el fallecimiento del caballeroso joven Fernando Lucea y Faz, perteneciente a una distinguida familia de esta sociedad.

Cuando apenas contaba treinta años baja a la tumba el joven Lucea, a consecuencia de una trágico accidente en el que perdió la vida.

Para sus hermanos todos, entre los que se cuentan los esposos Leopoldo Abreu y Amada Caragol, llegue nuestro pésame sentido.

El sepelio ha sido dispuesto para hoy, a las nueve de la mañana.

Luis DE POSADA.

PERMA-GRIP—así se llama el nuevo procedimiento exclusivo de la Pro-phy-lac-tic que fija permanentemente las cerdas en el mango, haciendo imposible que se desprendan.* Ningún otro cepillo ofrece esta ventaja. Así se evita ahora todo peligro de infección por cerdas que penetraban en las encías.

Pida el cepillo Perma-Grip Pro-phy-lac-tic, que se vende siempre en su cajita amarilla.

*Aunque el procedimiento Perma-Grip evita que las cerdas se desprendan del mango, nada evita que se quiebren. Esto ocurre, sin embargo, mucho menos en nuestros cepillos que en otros.

Perma-Grip Pro-phy-lac-tic
MARCA REGISTRADA
PRODUCTO PRO-PHY-LAC-TIC LEGITIMO

M.E.C.D. 2016

LA A. PROVINCIAL DE AR EN MATANZAS ACEPTO LAS RENUNCIAS DE ACOSTA, DELGADO Y FAUSTO MENOCAL

RIFOSTA EL DR. SANTIAGO VERDEJA LAS DECLARACIONES DE LOS DRES. MAXIMILIANO SMITH Y ANDRES DOMINGO, SOBRE LOS ACTUALES PROBLEMAS POLITICOS NACIONALES

El Dr. Santiago Verdeja, en su carácter de Presidente del Comité Ejecutivo Nacional, nos ha enviado con el ruego de su inserción, las siguientes declaraciones, como contestación a otras hechas por los doctores Maximiliano Smith y Andrés Domingo y Morales del Castillo actuales Secretarios de Gobernación y Justicia y Presidencia, respectivamente.

He leído las decuaraciones que en contestación a unas mías producidas en mi carácter de Presidente del CND, se sirven hacer los doctores Maximiliano Smith y Andrés Domingo, Secretarios de Gobernación y de la Presidencia y amigo el primero de mi mejor afecto; y en su vista deseo consignar que no me es dable responder a las afirmaciones de tan conspicuos funcionarios del Gobierno, en razón de que las cuestiones planteadas por notoria parcialidad electoral en algunos sectores del Poder, las está considerando el Comité Ejecutivo Nacional del Partido, declarado ayer por la gravedad de los acontecimientos, en sesion permanente, hasta recoger, depurandolos, todos los hechos que fundamentarán nuestra línea de conducta y de la cual oportunamente conocerá la opinión pública, y por cierto bastante alarmada ante el favoritismo oficial imperante.

Por lo demás, y haciendo justicia al Dr. Smith, consigno su trato cordial para los representativos del CND que a él nos hemos acercado, aunque por los fueros de la verdad rectifico su afirmación de que en la reunión del pasado viernes fuera explicada, y mucho menos aceptada por nosotros, la bondad de las ultimas modificaciones introducidas al Código Electoral, en las que, con la excepción del precepto concerniente al termino de los escrutinios primarios — modificación de lo votado por el Consejo de Estado — no se ve otro propósito — examinese si no la palabra «renuncia» intercalada al artículo 109 del Código Electoral, adición no pedida por el Tribunal Superior Electoral—que favorece los ajustes finales del pacto entre los Patidos Unión Nacionalista y Accion Republicana, sin que ello sea obice para que una vez promulgada, a las mismas se acojan todos los Partidos.

Ello no obstante, aprecio en su valor, **en cuanto al porvenir se refiere**, la promesa que hacen los Secretarios de Gobernación y de la Presidencia, de que las elecciones se celebrarán en un plano «de total y absoluta independencia y que la única intervención que tendrá en ellas el Gobierno será la necesaria para que el pueblo pueda elegir sus funcionarios electivos», porque asi tan sólo podrá iniciar la República su marcha ascedente hacia la reconstrucción espiritual y material de que tanto hamenester.

Dr. Santiago Verdeja.
Presidente del Comité Ejecutivo Nacional del CND.

POLITICA MATANCERA
DOS HORACIOS EN CAMPAÑA

Horacio Martínez Franque y Horacio Reyes Lovio ambos candidatos a representantes y abogados, el primero por el PUN y el segundo por el Partido de Miguel Mariano, pueden enganchar la anilla de la elección y tratan de conseguirlo moviéndose activamente cerca del Cuerpo Electoral.

Martínez Franque, una de las primeras y más mortificadas víctimas del pasado régimen, cuenta en su haber político una larga relación de servicios inapreciables y Reyes Lovio, orador de fuste, letrado de renombre y letrado laureado en varios certámenes tiene muchos amigos que darán por él la gran batalla el próximo día 15 de diciembre.

MAXIMO EN JOVELLANOS

Antier domingo visitó la villa de Jovellanos, el doctor Máximo Rodríguez Alonso, siendo agasajado con un almuerzo que terminó en gran fiesta política en honor de este queridísimo candidato.

Corresponsal Político.

ALBERTO VALDES CARO

Este joven todo modestia y decoro que a impulso de sus merecimientos ha llegado a conquistar un puesto en la candidatura de representantes por el PUN, en Matanzas, está siendo objeto de grandes pruebas de afecto y simpatía en los términos que ha recorrido.

Valdés Caro cuenta para su triunfo electoral a más de con sus merecimientos, con el importante término de Colón, del que su hermano es candidato a la Alcaldía, lo que permite asegurar, que los votos liberales de esa Villa y sus contornos, serán para este meritísimo muchacho.

El Partido Centrista celebrará en el Teatro Fausto un gran mitin el próximo viernes, a las ocho

La Conjunción Centrista Nacional romperá su campaña electoral el proximo viernes, día 15, a las ocho de la noche, en cuyo acto se proclamará a los candidatos presidencial y Vicepresidencial respectivamente, doctor y coronel Carlos Manuel de Céspedes y don Carlos de la Torre, hablándole luego al pueblo ambos candidatos, exponiendo el programa del Centrismo y lo que representa en estos momentos de confusión un Partido de verdadera ideología.

MOVIMIENTO POLITICO

El Dr. Agustín Acosta aclara los motivos de su renuncia, como candidato a Senador por AR en Matanzas.—Justo Luis del Pozo activo en Pinar del Río.—Los liberales de Vueltaabajo llevarán los mismos Compromisarios que la coalición.—El doctor Carlos Manuel de Céspedes mantendrá el programa del Centrismo.—Núñez Portuondo renuncia su nominación de candidato senatorial por el liberalismo villareño.—El Dr. Santiago Verdeja contesta a los Secretarios de Gobernación y Presidencia.—La política en Matanzas.—Otras noticias sobre el movimiento de la política nacional

Anoche tuvimos el gusto de recibir la visita del candidato a la Alcaldía de la Habana por el Partido Centrista, don Sebastián Gelabert, quien vino acompañado de los señores doctor Charles Mendiola, Manuel del Amo, Buenaventura Caballero Lunar, doctor Ramón Granda, Alberto González, Vidal Limonta, doctor Teodoro Miranda, Carlos González, José Oramas y su hijo Sebastián Gelabert Jr.

El señor Gelabert nos manifestó que mañana nos ofrecerá algunos datos respecto a su plataforma política.

En la presente foto aparecen, junoo al candidato a la Alcaldía por el Centrismo, el destacado líder de esa colectividad doctor Charles Mendiola y el redactor político de esta página, señor Virgilio del Amo.

LA ALCALDIA DE MATANZAS

Sería aventurado predecir el resultado de los comicios matanceros, en lo que se refiere a su alcaldía, pues, las fuerzas electorales que apoyan a los señores César Casas, candidato del liberalismo y a Luis Amézaga que lo es por el Conjunto Nacional Democrático, hállanse equiparadas, dependiendo la victoria de César o de Luis, como aquí se les dice de que las clases llamadas neutras, comerciantes, industriales y doctores, se inclinen a uno u otro lado.

Postulan los liberales pinareños los Compromisarios que lleva la coalición del PUN-AR-Liberal

PINAR DEL RIO, noviembre 11. DIARIO. Habana.—Durante toda la tarde hoy, el presidente del Partido Unión Nacionalista, señor Justo Luis del Pozo, ha trabajado incansablemente por la unificación de las tendencias afines, logrando que el Ejecutivo Liberal, lleve los mismos compromisarios presidenciales y senatoriales que la coalición, pero parecen existir dificultades en cuanto al ajuste del problema municipal, esperando que queden obviadas esta misma noche.

LUIS FERNANDEZ ROGER CANDIDATO A CONCEJAL POR EL «CND»

Uno de los que mayores posibilidades tiene dentro de la boleta municipal del «CND», es el señor Luis Fernández Roger, postulado concejal con el regocijo de sus correligionarios y amigos.

Si alguno tiene simpatías y arraigo en esta municipalidad es el señor Fernández Roger, elemento de la nueva política con capacidad y prestigios suficientes para tener asegurado en estos momentos su triunfo como concejal.

Sarah Pérez Catestta en la Habana

Hemos tenido el gusto de saludar en el Hotel «Pasaje» a la señorita Srah Pérez Catestta, representantivo de la mujer nacionalista camagüeyana y líder del Directorio de Damas del «PUN». La labor rendida por la señorita, Pérez es de todo punto encomiable. Hoy partirá rumbo a Camagüey, la distinguida damita.

SE ESTA ORGANIZANDO LA AVANZADA MUNICIPAL DEL CND

En días pasados quedó constituida en el barrio de San Lázaro, la Avanzada Municipal del CND. Próximamente se organizará dicha organización política en el Barrio del Principe.

Emilio Núñez Portuondo renuncia su postulación como candidato a Senador por la región villareña

Firmadas por el doctor Emilio Núñez Portuondo, hemos recibido las siguientes declaraciones por las cuales renuncia su postulación de candidato a Senador:

«He sido postulado, por unanimidad, para un cargo de Senador por la Asamblea Provincial del Partido Liberal de Santa Clara. Esa postulación, no puede extrañar a nadie, porque todos conocen el afecto y la simpatía que siempre han tenido por mi persona los liberales villareños, a los que vengo sirviendo y representando desde hac emuchos años. Sin embargo, acabo de presentar ante la Junta Provincial Electoral, competente mi renuncia irrevocable a la postulación, ya que entiendo, que esas posiciones corresponden a los que han actuado en la vida pública después del doce de agosto de mil novecientos treinta y tres, y yo, exclusivamente, he sido un espectador sonriente y comprensivo.

Como soldado de fila, como simple ciudadano, estaré como he estado siempre, defendiendo los intereses y derechos del liberalismo, laborando porque en Cuba, no existan cubanos de primera y segunda categoría, propulsando, para lograrlo, el olvido del pasado mediato, e inmediato, porque es hora de confesar, que en Cuba no hay nadie con autoridad suficiente para lanzar la primera piedra de la venganza o del castigo justo: pero de esa actuación a la de figurar como candidato a algún cargo público existe una gran diferencia. Liberal, sí; candidato, nó.

Doctor Emilio Núñez Portuondo
Habana, noviembre 11 de 1935.

FERNANDO SIMO, ACTIVO

Fernando Simo, candidato a concejal por el Partido Liberal, que ocupa el número 10 en la boleta de su partido, no cesa de actuar intensamente, especialmente cerca de las clases trabajadoras en las cuales es muy querido por su hombría de bien y decencia política.

Ayer se pasó el día visitando los distintos barrios habaneros, y con especialidad el de Colón, al cual pertenece. El señor Simo es Presidente de la Corporación Nacional de Expendedores de Billetes, y miembro muy querido del Club Rotario y Casino Español.

Doctor Manuel Alonso Mir

Doctor Manuel Alonso Mir, que ha sido postulado candidato a Representante por el Partido «Conjunción Centrista Nacional». Con tal motivo la «Asociación de Propietarios de Tostaderos de Café «le tributará un homenaje de afecto y simpatía.

Aceptó la Asamblea de AR las renuncias presentadas por Acosta, Delgado y Fausto Menocal de sus nominaciones

A las dos de la tarde de hoy se reunió la Asamblea Provincial del Partido «Acción Republicana», para conocer de las renuncias presentadas por los candidatos a Senadores doctor Agustín Acosta, Fausto Menocal y José Manuel Gutiérrez y la del candidato a Gobernador de esta provincia doctor Lorenzo Delgado. Dichas renuncias fueron aceptadas por unanimidad. Existe la esperanza de que estas declinaciones propicien la consolidación de la tendencia tripartita.

También han presentado su renuncias los candidatos a Senadores y Gobernadores por el Partido Liberal.

En relación con estos actos, el doctor Agustín Acosta, ha hecho las siguientes declaraciones:

«A la amenaza de «Acción Republicana» de romper el pacto con «Unión Nacionalista», si ésta no retiraba de su candidatura al señor Fausto Menocal, contesté con mi renuncia a la designación con que aquel Partido me había honrado. La especie echada a circular de que Menocal ha entregado dinero para la campaña, es absolutamente calumniosa. Como hombre de honor mantengo mi palabra empeñada con Menocal. Y causa asombro que en estos días de ahora un hombre sepa colocar su palabra de honor por encima de su conveniencia política. No necesito aclarar más este concepto porque mi historia me respalda.

Estoy presto y siempre lo estaré a renunciar honores y ventajas. Si para obtenerlos mi dignidad corre peligro de menoscabarse, más que un acta de Senador, quiero el título de persona decente, y el respeto de quienes lo son sin que me alcance en modo alguno la sospecha de los que sí serían capaces de realizar actos indignos».

Gran resonancia han tenido en la opinión las palabras del doctor Agustín Acosta y hán sido muy comentadas en todos los círculos políticos, causando extraordinaria sorpresa.

El Dr. Carlos M. de Céspedes mantendrá íntegramente el programa del Part. Centrista

El candidato a la Presidencia de la República por la Conjunción Centrista Nacional, doctor Carlos Manuel de Céspedes, al acercarse el repórter a tan conspicua figura nacional, cuya personalidad tiene sobre sí las miradas de todos los ciudadanos que se aprestan a la lucha del próximo 15 de diciembre, nos manifestó a la interrogación que le hiciéramos sobre el programa centrista, lo siguiente:

«En mi discurso pronunciado en Santiago de Cuba el 24 de junio de 1934 al pueblo de Cuba, hube de exponer de una manera sintética el programa que, caso de organizarse un gran Partido Centrista, sometería a la consideración de mis conciudadanos, esto es, de que caso de cristalizar en hechos tangibles dicha idea, llevaríamos como puntos básicos el restablecimiento de la paz moral y material del país sin más dilaciones y con ese propósito sería imperativo provocar un estado de conciencia colectiva, como lo estamos llevando a efecto desde el advenimiento del nuevo Partido Conjunción Centrista Nacional, que quiera y tenga por deseables la estabilidad de la República; el perfecto equilibrio e independencia de los Poderes Públicos, dentro de normas constitucionales aconsejadas por la experiencia y la idiosincrasia de nuestro pueblo; la amalgama de los intereses del capital y el trabajo para hacer justicia a las clases obreras y ofrecer a aquél las garantías necesarias sin bruscos sacudimientos que afecten al bienestar de todos; la erradicación de todo sentimiento del que pueda germinar la lucha de razas funesta entre nosotros; la honradez en el manejo de la cosa pública y la prudencia en los gastos, la virtud del ahorro indicado para levantar el crédito; el desarrollo de la agricultura y la industria, saneando y fortaleciendo el comercio y las finanzas; la inteligente revisión de nuestro sistema tributario; la educación del pueblo por los métodos modernos; el desarrollo agropecuario, mediante fórmulas que favorezcan a los campesinos que aspiran a la adquisición de buenas tierras; la mejora de las viviendas de las clases trabajadoras; la sanidad de las ciudades y de los campos; la nacionalización gradual e inteligente de los servicios públicos; el mantenimiento inquebrantable de la jornada de ocho horas; la protección del obrero contra los accidentes del trabajo, así como a la mujer y al niño, inspeccionando, con personal idóneo, el mantenimiento de la misma; el retiro para la vejez al igual que se ha hecho en otros países civilizados recientemente; el imperio de la ley por el respeto a las autoridades legítimas y la efectividad del deber de estas de proteger y amparar por igual a todos los ciudadanos de la República; y finalmente mantener incólume el lema de la Conjunción Centrista Nacional de **Concordia, Justicia y Libertad.**

Más INFORMACION POLITICA en la página ONCE

JUNTA MUNICIPAL ELECTORAL DEL CENTRO

HABANA

BLAS NICOLAS HERNANDEZ Y GONZALEZ, Secretario de la Junta Municipal Electoral del Centro de la Habana.

CERTIFICO: Que en sesión celebrada por esta Junta el día 11 del mes de Octubre de mil novecientos treinta y cinco, se acordó la distribución de los Colegios Electorales de la demarcación de esta Junta y asignación de los electores a los mismos en la forma siguiente:

BARRIO DE ARROYO APOLO

Colegio número 1.—División Alfabética: AB—Albo.—386 electores. Pocito y San Luis. Escuela Primaria Superior. Salón de Sloyd.
Colegio número 2.—Albu—Alon.—398 electores. Pocito y San Luis. Escuela Primaria Superior. Aula E.
Colegio número 3.—Aloy—Ame.—394 electores. Tejar y Novena. Accesoria de la bodega, frente al número 1 de la calle Tejar.
Colegio número 4.—Ami—Arj.—381 electores. Calle 15 entre Dolores y Tejar. Escuela Pública número 105. Aula primera.
Colegio número 5.—Arm—Az.—384 electores. Dolores número 322, entre 15 y 16, entrada por la puerta principal. Escuela Pública 93; Aula 2.
Colegio número 6.—Ba—Barri.—382 electores. Dolores 320, entre 15 y 16. Escuela Pública 93; Aula primera.
Colegio número 7.—Barro—Best.—367 electores. Dolores entre 15 y 16, Kindergarten número 34.
Colegio númer o8.—Bet—Bra.—390 electores. Dolores 499 entre 14 y 15.
Colegio número 9.—Bre—Cag.—384 electores. Dolores letra B, frente al número 35, entre Armas y Porvenir.
Colegio número 10.—Cai—Cano—391 electores. Concepción 303 entre 13 y 14.
Colegio número 11.—Cans—Carreño.—376 electores. Armas 11 A, entre Tejar y Dolores.
Colegio número 12.—Carrera—Castillo. Pu.—395 electores. San Francisco 380, entre 10 y 11.
Colegio número 13.—Castillo—Q—Cod.—390 electores. Avenida de Acosta y San Mariano. Escuela del Municipio «José Miguel Gómez». Salón Recibidor.
Colegio número 14.—Coe—Cos.—383 electores. Octava y Avenida de Acosta, entrada por Avenida de Acosta. Esc. Pública No. 5; Aula 4a.
Colegio número 15.—Cot—Ci.—343 electores. Octava y Avenida de Acosta. Esc. Pública número 5, entrada por Acosta. Aula 1a.
Colegio número 16.—Cha—De.—382 electores. Milagros 119, esquina a Avenida de Acosta.
Colegio número 17.—Di—Díaz.—Pu.—364 electores. Milagros 124, Escuela Pública No. 10; Kindergarten 89.
Colegio número 18.—Díaz.—Ra—Dul.—382 electores. Milagros 124; Escuela Pública No. 10. Aula 5a.
Colegio número 19.—Dum.—Esten.—381 electores. San Francisco 157, esquina a Octava. Kindergarten número 21.
Colegio número 20.—Estev.—Fernández. Chu.—387 electores. Armas 72, entre San Mariano y Vista Alegre.
Colegio número 21.—Fernández—Da—Fernández. Q.—357 electores. Porvenir 71, entre Milagros y Santa Catalina.
Colegio número 22.—Fernández—Ra—Fle.—391 electores. Milagros 120, entre Porvenir y Octava.
Colegio número 23.—Fli—Fy.—384 electores. Santa Catalina 72, entre Armas y Porvenir.
Colegio número 24.—Ga—García. Fu.—350 electores. Santa Catalina 107, entre Armas y Lawton.
Colegio número 25.—García—Ga—García—Ru.—385 electores. San Mariano 89, entre Lawton y Armas.
Colegio número 26.—García—Sa—Goi.—391 electores. Lawton letra C, casi esquina a San Mariano.
Colegio número 27.—Gom—González—Ez.—383 electores. San Francisco 101, Escuela Pública 96; local Kindergarten 39.
Colegio número 28.—González.—Fa.—González.—Pu.—391 electores. San Anastasio 24, entre Milagros y Santa Catalina.
Colegio número 29.—González—Grav.—398 electores. Santa Anastasio 19, A., entre Concepción y Dolores.
Colegio número 30.—Gri—Guy.—385 electores. San Francisco 35, entre Lawton y San Anastasio.
Colegio número 31.—Guz.—Hernández—Hernández.—394 electores. Pocito 56, esquina a San Anastasio.
Colegio número 32.—Hernández. Herrera.—Herrera—Gu.—392 electores Concepción 34, entre Lawton y San Anastasio.
Colegio número 33.—Herrera—Ha—Ill.—372 electores. San Lázaro 20, entre Concepción y Dolores.
Colegio número 34.—In.—Jo.—347 electores. Dolores letra I, entre Delicias y Buenaventura.
Colegio número 35.—Ju—Lay.—367 electores. Delicias 37, entre Concepción y Dolores.
Colegio número 36.—Laz—López.—Az.—382 electores. Dolores letra K, entre Buenaventura y Delicias.
Colegio número 37.—López—Ba—Lopo.—377 electores. 10 de Octubre 446, entre Luis Estévez y Chaple.
Colegio número 38.—Lor—Mach.—378 electores. Párraga 10, entre Milagros y Santa Catalina.
Colegio número 39.—Mad—Marte.—351 electores. Milagros 16, entre Párraga y F. Poey.
Colegio número 40.—Martí—Martínez—Llu.—353 electores. Santa Catalina 6, bajos, entre Párraga y F. Poey.
Colegio número 41.—Martínez—Ma—May.—382 electores. Estrada Palma 120, Escuela Pública número 82; Aula 5a.
Colegio número 42.—Maz—Meo.—389 electores. Luis Estévez y Juan Delgado; Escuela Pública 28; Aula 1a.
Colegio número 43.—Mer—Mom.—382 electores. Luis Estévez y J. Delgado; Escuela Pública 28; Aula 4.
Colegio número 44.—Mon—Morejón.—386 electores. Alcalde O. Farrill 6, entre Estrada Palma y Libertad.
Colegio número 45.—Moreno—Nod.—395 electores. Cortina y Patrocinio, entrada por Patrocinio; Escuela Pública 68.
Colegio número 46.—Nog—Oll.—379 electores. Cortina y Patrocinio, entrada por Cortina. Kindergarten 87 y 121.
Colegio número 47.—On—Padi.—382 electores. 10 de Octubre 575, esquina a Milagros.
Colegio número 48.—Pado—Paz.—363 electores. Santa Catalina número 2, letras D y C.; Escuela Pública 57; Aula 1a.
Colegio número 49.—Pe—Pérez—Am.—395 electores. Santa Catalina 2, letras C y D. Local de la Dirección. Escuela Pública 57.
Colegio número 50.—Pérez—An—Pérez—Oz.—370 electores. 10 de Octubre 585, esquina a Santa Catalina, entrada por 10 de Octubre. Escuela Pública número 70; Aula 1ra.
Colegio número 51.—Pérez—Pa—Pil.—385 electores. 10 de Octubre 585, esquina a Santa Catalina, entrada por Santa Catalina. Escuela Pública número 70; Aula número 10.
Colegio número 52.—Pim—Pon.—369 electores. 10 de Octubre 628. Escuela Pública 62; Aula 1ra.
Colegio número 63.—Por—Pu.—354 electores. 10 de Octubre 628. Escuela Pública 62; Kindergarten número 3.
Colegio número 54.—Q—Ramos—Mu.—390 electores. 10 de Octubre 652, esquina a Gertrudis.
Colegio número 55.—Ramos—Na—Rib.—353 electores. Josefina 23, entre Primera y Segunda.
Colegio número 56.—Ric—Roch.—365 electores. Segunda sin número, entre Gertrudis y Josefina (Garage).
Colegio número 57.—Rod—Rodríguez—Hu.—392 electores. Bellavista 12, entre Primera y Segunda.
Colegio número 58.—Rodríguez.—Iv—Rodríguez—Uz.—381 electores. Diez de Octubre, entre Beatriz y Mario.
Colegio número 59.—Rodríguez—Va—Roq.—339 electores. Calle Gonzalo esquina a Alberto, entrada por Gonzalo. Esc. Pública 54; Aula 1ra.
Colegio número 60.—Ros—Sai.—347 electores. Gonzalo esquina a Alberto, por Alberto. Escuela Pública 55; Aula 2da.
Colegio número 61.—Sal—Sánchez—Q.—388 electores. Gustavo 12, entre Gonzalo y Dolores.
Colegio número 62.—Sánchez—Ra—Sc.—387 electores. Gustavo 18, entre Gonzalo y Dolores.
Colegio número 63.—Se—Soll.—393 electores. Dolores 4, entre Aranguren y Maceo, después de la Quinta Castellana.
Colegio número 64.—Som—Suárez—Pu.—366 electores. Dolores esquina a Alberto. Kindergarten número 35.
Colegio número 65.—Suárez—Q—Torres—Chu.—388 electores. Dolores A, esquina a Maceo.
Colegio número 66.—Torres—Da—Uz.—384 electores. Alegría, Reparto Gavilán. Escuela Pública número 35.
Colegio número 67.—Va—Valdés—Oz.—350 electores. Alegría. Reparto Gavilán. Escuela Pública 35.
Colegio número 68.—Valdés—Pa—Valle.—360 electores. Alegría. Reparto Gavilán. Escuela Pública 35.
Colegio número 69.—Valli—Ven.—345 electores. Finlay y Gertrudis. Kindergarten número 77.
Colegio número 70.—Ver—Villa.—353 electores. Finlay y Gertrudis. Escuela Pública número 85. Aula 1ra.
Colegio número 71.—Ville.—Zu.—337 electores. Reparto El Moro. Escuela Pública número 92.

BARRIO DE ARROYO NARANJO

Colegio número 1.—Ab—Am.—352 electores. Reparto Los Pinos. Escuela Pública número 9. Aula 1ra.
Colegio número 2.—An—Ba.—363 electores. Reparto Los Pinos. Escuela Pública número 9. Aula 4a.
Colegio número 3.—Bi—Car.—319 electores. Reparto Los Pinos. Escuela Pública número 31. Aula 1ra.
Colegio número 4.—Cas—Chu.—352 electores. Reparto Los Pinos. Escuela Pública número 31. Aula 4a.
Colegio número 5.—Da—Ez.—384 electores. Reparto Los Pinos. Escuela Pública número 91.
Colegio número 6.—Fa—García—Fu.—365 electores. Hatuey. Reparto La Esperanza. Escuela Pública número 17.
Colegio número 7.—García—Ga—González—Llu.—367 electores. Hatuey. Reparto La Esperanza. Escuela Pública número 17.
Colegio número 8.—González—Ma—Hernández—Gu.—365 electores. Real 103. A. Naranjo. Escuela Pública número 45.
Colegio número 9.—Hernández—Ha—Ky.—339 electores. Real 103. A. Naranjo. Escuela Pública número 45.
Colegio número 10.—La—Llu.—312 electores. Woodbury y Coliseo. Escuela Pública número 74.
Colegio número 11.—Ma—Maz.—305 electores. Woodbury y Coliseo. Escuela Pública número 74.
Colegio número 12.—Me—Mo.—367 electores. Reparto Montejo. Escuela Pública número 79.
Colegio número 13.—Mu—Peq.—371 electores. Carmelina número 6, Reparto Vieja Linda. Escuela Pública número 95.
Colegio número 14.—Per—Pu.—366 electores. Asilo Masónico. Escuela Pública número 101. Aula 1ra.
Colegio número 15.—Q—Rodríguez—Gu.—353 electores. Asilo Masónico. Escuela Pública número 101. Aula 2a.
Colegio número 16.—Rodríguez—Ha—Sanch.—379 electores. Calixto García y Yumurí. Reparto San José de Guasimal. Escuela Pública número 84.
Colegio número 17.—Sand—Torres.—375 electores. Camilo Sierra 1, casi esquina a Calzada de Bejucal.
Colegio número 18.—Torri—Va.—308 electores. Moisés Maestri sin número, entre Pinar del Río y Habana.
Colegio número 19.—Ve—Zu.—261 electores. Habana 17, entre Porvenir y Moisés Maestri.

BARRIO DE CALVARIO

Colegio número 1.—Ab.—Chu.—297 electores. Real 42 entre Amargura y Animas. Escuela Pública número 47.
Colegio número 2.—Da—Gu.—308 electores. Carretera de Managua. Reparto Mantilla. Escuela Pública número 83.
Colegio número 3.—Ha—Mu.—346 electores. Chorrera del Calvario número 10. Escuela Pública número 63.
Colegio número 4.—Na—Qu.—262 electores. Real 33, esquina a Callejón del Cuartel.
Colegio número 5.—Ra—Zu.—350 electores. Real de Mantilla número 25, frente al paradero de las guaguas de Mantilla.

ASIMISMO CERTIFICO: Que dicha distribución de Colegios y asignación de electores a los mismos, fué ratificada por la Junta Provincial Electoral de la Habana, por su Acuerdo del 26 del mes en curso.

Y para su publicación en el DIARIO DE LA MARINA, una vez por semana hasta la celebración de las elecciones, en cumplimiento de Acuerdo de esta Junta de fecha de hoy y del Párrafo penúltimo del Artículo 69 del Código Electoral expido la presente certificación en la Habana, a los veintiocho días del mes de Octubre de mil novecientos treinta y cinco.

BLAS NICOLAS HERNANDEZ Y GONZALEZ.

REPUBLICA DE CUBA

JUNTA MUNICIPAL ELECTORAI

(SUR HABANA)

ANTONIO QUIROS Y CORBELLA, Secretario de la Junta Municipal Electoral del Sur de la Ciudad de la Habana.

CERTIFICO: Que en sesión celebrada por esta Junta el día veintiocho de Octubre de mil novecientos treinta y cinco, se acordó la publicación de la siguiente distribución y asignación de electores y locales para Colegios Electorales, aprobada por la Junta Provincial Electoral.

BARRIO DE ARSENAL

Colegio		Elec.	Calle
1	de Aba a Cabarrocas	374	Someruelos 31.
2	de Cabezas a Domínguez	373	Factoría 67.
3	de Donato a González Broche	370	Gloria 11.
4	de González Cabrera a Leyva	378	Someruelos 13
5	de Lima a Moray	374	Misión 19.
6	de Moré a Pupo	360	Arsenal 48.
7	de Quesada a Segrera	385	Misión 20.
8	de Sernuda a Zurita	381	Gloria 12.

BARRIO DE ATARES

Colegio		Elec.	Calle
1	de Aba a Artal	370	Monte 501. E.P. 59.
2	de Arteaga a Calzada	371	Monte 467.
3	de Calzadilla a Cordero	370	Romay 38.
4	de Córdova a Domínguez	372	Príncipe 2.
5	de Dopazo a Friol	362	Cerrada 10.
6	de Fuentes a González Cayro	375	Omoa 34.
7	de González Cepero a Hernández Domínguez	385	Omoa 29.
8	de Hernández Falcón a Landrián	370	Romay 61
9	de Lantarón a Martínez Lima	380	San Ramón 26
10	de Martínez López a Morales	378	Cerrada 24.
11	de Morán a Penichet	372	Vigía 15.
12	de Pensado a Prima	368	Omoa 22.
13	de Puebla a Rodríguez Linares	369	Fernandina 63.
14	de Rodríguez López a Sevilla	372	Romay 30.
15	de Sierra a Valdés Frasquero	371	San Joaquín 65.
16	de Valdés García a Zúñiga	375	San Joaquín 14º

BARRIO DE CEIBA

Colegio		Elec.	Calle
1	de Aba a Benito	377	Gloria 85.
2	de Berdeal a Correa	381	Q. Banderas 81.
3	de Cortés a Fernández Toro	376	Apodaca 73.
4	de Fernández Velazco a González	386	Q. Banderas 77.
5	de Gordillo a Lezcano	377	Apodaca 56.
6	de Lima a Montes	381	Esperanza 32.
7	de Montesino a Pérez Padrón	378	Factoría 78.
8	de Pérez Pérez a Rodríguez Ruedel	389	Factoría 54.
9	de Rodríguez Gales a Suris	371	Misión 84.
10	de TA A ZU	372	Gloria 61.

BARRIO DE CHAVEZ

Colegio		Elec.	Calle
1	de Aba a Baños	392	Rastro 2.
2	de Baracaldo a Carrazana	398	Tenerife 66.
3	de Carrera a Díaz Acosta	393	Gloria 196.
4	de Díaz Alejalde a Ferro	391	Esperanza 112
5	de Fierro a González Collazo	385	Rastro 13.
6	de González Conde a Herrera Melgar	391	Rastro 16.
7	de Herrera Mendizábal a Maldeo	393	Tenerife 83½.
8	de Malpica a Morales	393	Carmen 46.
9	de Morán a Pérez Feijoó	387	Figuras 90.
10	de Pérez Fernández a Reyes	389	Lealtad 226.
11	de Reyna a Salvi	385	Rastro 3.
12	de Samalea a Torres Sosa	391	Campanario 219
13	de Torres Suárez a Zúñiga	393	Gloria 203.

BARRIO DE JESUS MARIA

Colegio		Elec.	Calle
1	de Aba a Calderón	370	P. Cerrada 21.
2	de Calvo a Fente	371	Q.Banderas 98.
3	de Fernández a Hernández Gra	368	Suárez 108.
4	de Hernández Hernández a Marzán	368	Q. Banderas 83.
5	de Más a Pereda	370	Diaria 14.
6	de Pérez a Salazar	371	Aguila 248.
7	de Barbaluco a Zulueta	368	Q. Banderas 147.

BARRIO DE MARTE

Colegio		Elec.	Calle
1	de Aba a Bu	370	San Nicolás 143.
2	de Caballero a Durango	374	Sitios 56.
3	de Ecarras a González Fonte	369	Sitios 34.
4	de González Gallardo a Lezcano	367	Rayo 35.
5	de Lillo a Moyano	562	Sitios 64.
6	de Mugía a Pruna	370	Maloja 62.
7	de Puente a Santiago	379	San Nicolás 164
8	de Santiuste a Zureta	371	Manrique 151

BARRIO DEL PILAR

Colegio		Elec.	Calle
1	de Aba a Bagarotti	383	Monte 308, E.P. 33
2	de Bal a Castro	391	Santa Rosa 47.
3	de Ceb a Díaz Trocha	381	Estévez 27.
4	de Díaz Valdés a García Chávez	381	Castillo 1 A.
5	de García Díaz a Guime	379	Fernandina 38 B.
6	de Gutiérrez a Lemus	374	San Jacinto 2.
7	de León a Martínez	393	Santa Rosa 23.
8	de Más a Ortega	383	Cádiz 34.
9	de Ortia a Prieto	382	Fernandina 40.
10	de Pruneda a Rodríguez	389	Infanta 10.
11	de Roela a Toledo	386	Sierra 9.
12	de Tomás a Zuz	389	Castillo 11

BARRIO DE SAN NICOLAS

Colegio		Elec.	Calle
1	de Aba a Bavio	363	Corrales 120.
2	de Beci a Cortinas	367	San Nicolás 210.
3	de Cosmea a Ferro	364	Figuras 39, E.P. 104
4	de Fiallo a Grulla	367	Tenerife 28.
5	de Gual a Lauzardo	358	Plazuela A. Recio 9
6	de Lavín a Mildestein	366	Indio 30.
7	de Milián a Perera	363	San Nicolás 246.
8	de Pérez a Rodríguez Castro	367	Reunión 8.
9	de Rodríguez Cruz a Suárez Gómez	374	Tenerife 18
10	de Suárez Her a Zu	378	Sitios 45.

BARRIO DE VILLANUEVA

Colegio		Elec.	Calle
1	de Aba a Bautista	397	Cerro 418, E.P. 58.
2	de Beceiro a Consuegra	339	J. del Monte 30.
3	de Contreras a Fernández Forteza	388	Zequeira 68.
4	de Fernández González a González Gutiérrez	389	Infanta 110.
5	de González Hernández a Lanza	391	Estévez 129.
6	de Lara a Mayo	386	Zequeira 46.
7	de Maza a Ordóñez	390	Velázquez 20.
8	de Orduña a Pozo	390	C. del Padre 6.
9	de Prado a Ruiz Díaz	389	Trinidad 23.
10	de Ruiz Guerra a Travieso	385	Buenos Aires 17.
11	de Trebejo a Zúñiga	393	Estévez 146.

BARRIO DE VIVES

Colegio		Elec.	Calle
1	de Aba a Cabrera	358	Florida 28.
2	de Cadalso a Estruga	353	San Nicolás 257.
3	de Fabelo a González Rico	352	Antón Recio 58.
4	de González Rodríguez a López Oviedo	353	Puerta Cerrada 73.
5	de López Ramírez a Noriega	358	Esperanza 106.
6	de Núñez a Revuelta	349	San Nicolás 310.
7	de Rey a Soto	342	Figuras 95.
8	de Sotolongo a Zurbano	364	Alambique 12.

Y para su publicación en el periódico DIARIO DE LA MARINA, una vez por semana hasta la fecha de la elección, cumpliendo lo acordado por esta Junta, expido la presente con el Vto. Bno. del Sr. Presidente, en la Habana, a los veintiocho días del mes de Octubre de mil novecientos treinta y cinco.

Vto. Bno.:
DR. ARMANDO GOMEZ ANAYA,
Presidente.

ANTONIO QUIROS,
Secretario.

M.E.C.D. 2016

MATANCERAS *por Manolo Jarquín*

EL BAILE DEL TENNIS.—Un grand success.

Como en aquel día memorable del novecientos veinte y cinco, en que se inauguró oficialmente la aristocrática sociedad femenina de Bellamar, la vimos—dos lustros después—en ese domingo diez de noviembre del corriente año, pletórica de luz, radiante de bellezas, colmados aque los dominios por lo más distinguido, por lo que más vale, en la sociedad de la Yucayo.

Cumplía años el Tennis en esa fecha, es decir, se festejaban sus bodas de hoja de lata, que es como se registra en el índice de esos aniversarios, la década, o los diez anos. Y con el mismo entusiasmo y el mismo auge con que inició su vida, fué la celebración del augusto acontecimiento.

Estaba en la fiesta, prestigiándola y embelleciéndola, quien fué alma máter de esa idea de crear entre nosotros un club para señoras y señoritas; una institución que regida por la mujer, alternara con sus similares con que aquí contábamos, bajo la égida del sexo fuerte.

Asoma a todos los labios, seguramente, el nombre de Margarita Luisa Heydrich y Hernández, la esposa gentilísima del doctor Alfredo Febles.

Fué ella la inspiradora del proyecto y fué ella su ejecutora.

Todo pues, se lo debe el Tennis, todo pues, se vincula allí a ese nombre, que está grabado en los anales de aquella casa, con caracteres indelebles.

También honró la fiesta con su presencia la primera Presidenta que tuvo la institución: Berta Beracierto de Amézaga, que como María Dolores Núñez de Beato después—también entre las concurrentes al baile—supo elevar el legado de la señora Heydrich y engrandecerlo a la altura en que hoy se encuentra.

Pero comencemos la descripción de la soirée, que bien merece—después de ese exordio que dictan el afecto y el cariño—las cuartillas que vamos a dedicarle.

A las diez daba comienzo el baile, iniciando el programa la orquesta del profesor Somavilla con un lindo fox.

Las cómodas mecedoras de las galerías, veíanse ocupadas en su totalidad, y en las pequeñas mesas dispuestas en el court, reinaba la alegría de los numerosísimos parties que reuníanse en su turno.

Era de los más animados, el del Presidente del Liceo, doctor Antonio J. Font y su esposa Panchitica Tió, de tan dulce belleza y porte tan distinguido. Tres matrimonios muy elegantes los acompañaban: Ricardito Oliva y Margot Menéndez; Pepín López Toca y Cucú García, que desplegaba el buen gusto de una toilette en terciopelo negro, muy chic, y Blanca Luisa Vallice y Luis Fernández Taquechel.

Estaba en esa misma mesa Margarita Heydrich, que vestía una robe en moaré negro, elegantísima.

Con el Juez Ismael de Villavicencio y su esposa la bella dama Esther Gener, el Teniente Fiscal Ezequiel Revilla y Clara Alayón, una de las figuras más arrogantes del salón.

Sixto García y Esther Polanco, ocupaban a su mesa a sus hijos, el Capitán Eduardo Argilagos y su esposa Esther Pura García.

María Luisa Bidopia y Néstor Guiteras; Dulce García y José Manuel Martínez; Esther Escobar y Jesús Araña y María Dolores Núñez y Miguel Beato.

Anita Colosia de Cossío.

Berta Beracierto de Amézaga.

Y Clarita Gómez de Linares, que reunía en torno suyo a Mercedes Moro viuda de Collado y a Panchita Aonso.

Iniciaré la relación de la jeunesse con un grupo de parejas todas engaged: Margot Esquerré y Cuco Valdés Cartaya; Mercedita Moreno y José Luis Urréchaga; Lupe Cossío y José Adolfo Macau; Clara Luz Area y Alejandro Esquerré; Cuca Beato y Elio Leiva; Alicia Díaz y Paquito Casas y Nena Cossío y Laureano Alvarez.

Un grupo de jóvenes y señoritas que vinieran de la Habana en divertida excursión, para asistir a la fiesta:

Maruca Fáez, con un modelo en tafetán azul turquesa precioso, tenía por compañero a Humberto González Horta; Nené Mendizábal y Pedrito Sánchez; Martha García Rivero, que vestía de verde, traje también de tafetán muy chic, en pareja con Tata Mendieta y su hermana Nenita, con Javierito Peralta y Heydrich.

Ofelita Perera con Ignacio Menocal; Encarnita Collado con Tomás Casas Albaladejo; y Estelita Menendez con Pancho Freyre.

De blanco, traje de satín, con una ancha banda de terciopelo rojo laqué, modelo Lanvin, Yuya Horta, que formaba pareja con Paco Mendieta.

Y con Isa Heydrich, que desplegaba el lujo de una toilette en azul plata, preciosa; Pablito Mendieta y Lizaur, el mayor de los hijos del general Pablo Mendieta.

Un grupito ahora, que es la flor y nata de nuestro Liceo, lo más bello de nuestro jardín: Chela Torres y Vitín Garay; Dinorah Agarra y Manry Uriarte; Mercedita Díaz Pardo y Pilito Botet; Fredy Saavedra y Octavio Viciedo, y Babyta Zapico y Mayito Castañer.

Bertila Haedo, la Presidenta del Tennis, que vestía una robe, en tono violeta, el color que con el rojo y el negro, priva hoy entre los modelos parisienses, para la estación invernal. Tenía de compañero a Tomás Cruz.

Violeta Aguila e Ignacio Uriarte; Teresita García y Tony Alba; Zenaida Saavedra y Pino Horta; Fina Gómez y Juan Manuel González; Carmita Moro y Edmundo Lernández, y María de los Angeles Otero y Víctor Ruffin.

Olga Sicre, tan linda, tan seductora, formando pareja con Joaquín Maribona.

Y Estela Zapico, con un lindo modelo en tafetán verde, tenía por garcón a Armando Díaz Carnot.

María Luisa Cossío, nuestra Reina, la soberana de los periodistas matanceros, con Isaac Fernández.

Su traje de satín azul, respondía a una creación de Maimbocher.

Nenita Font Tió, luciendo el más bello traje de aquel concurso. En tono rosa muy pálido, completaba la riqueza de su sencillez, con adornos de plumas, en el mismo color.

Bastaría para hacer el elogio de esa robe, su procedencia extranjera, y la rúbrica de Lelong, que la prestigiaba.

Hortensita Doy y Virgilio Beato, y su prima Alicia, que pasa una temporada entre nosotros, con Julio Argilagos de compañero.

Cierra la relación un nombre, que con los títulos de gracia y belleza que a la pluma inspira, tiene también los del afecto, y el cariño que impone el compañerismo: me refiero a Carmen Leonor Martínez, la hija del agente de «Avance» en Matanzas, que formaba la más gentil pareja con Gilberto Cartaya, el campeón de hand ball del Liceo.

Realzaba la juvenil prestancia de Carmen Leonor, la elegancia de una toilette color rosa, con esos godets de que vemos tanta profusión en los modelos más avanzados que nos envía París.

En la gran exposición de Bernabeu, en el «Nacional», privaban esos pliegues o rizos, que tanto favorecen la silueta.

Rendida ya la ardua tarea de dar los nombres de la concurrencia, digamos algo sobre los atractivos que ofreció el Tennis en su magna fiesta de la noche del once de noviembre.

Al placer del baile, se sumaba el de los números de vaudeville, que trajera de la Habana Manolo Serrano.

El duetto Naffia-Noda, que hizo las delicias de la concurrencia, arrancando aplausos nutridos, con sus bellas canciones.

El pianista Emilito Díaz con el cantante Ernesto García.

Y Hello-Hello, ese atractivo que tanto gustan los radio-escuchas, de la estación «CMQ», de la Habana.

Hasta cerca de las cuatro se mantuvo la fiesta en una animación grandísima, sirviéndose en las mesas del court, bocaditos, licores, cocktails y refrescos que el maitre del Tennis, Nicolás Alfonso, distribuía en profusión.

La fiesta del Club de la Playa de 1935, no desmerece de la de 1925, el día que la inaugurara brillantemente su fundadora Margarita Luisa Heydrich y Hernández, la gentilísima señora del doctor Alfredo Febles.

Es el mejor elogio que puede hacerse de esa soirée.

Y es también la prueba, de que en vez de entibiarse los ánimos y apocarse las voluntades, la bandera blanca y verde de Bellamar, hondea cada día más gallarda y más triunfal.

Para cerrar estas mal hilvanadas líneas he reservado mis elogios al poeta Asencio, el distinguido caballero español, que invitado de honor del Tennis, nos deleitó con recitaciones muy inspiradas.

Ante la bandera tejida toda en rosas, que decoraba el principal testero del coqueto bungalow, el ilustre bardo, desgranó las perlas de sus estrofas, conquistando palmas muy elocuentes.

Una enhorabuena antes de poner mi firma aquí.

Para Bertila Haedo, la actual Presidenta del Tennis; para Marina Puiz de Cruz, la Directora, a cuyos afanes, a cuyas gestiones y a cuyo tesón, ha respondido el esplendor de ese baile del sábado.

BODA EN EL EXTRANJERO.—De una cubana.

Concertada está para fines del corriente mes, en la ciudad de Miami, la ceremonia nupcial, que unirá a la señorita Enma Riera Gómez y al joven Louis Howard, acomodado hombre de negocios de la bella ciudad floridana.

La señorita Riera, que reside desde hace meses con sus primos el señor Pancho Cuéllar y su esposa, en aquella ciudad maravillosa, que es sede del tourismo americano, radicará definitivamente allí, por estar establecido en Miami el señor Howard, que a más de representar importantísimas firmas comerciales, es propietario de varios garages en esa ciudad.

En estos días se ultiman los preparativos de las bodas Howard-Riera, que dan los últimos toques, al nombre que ha de ser su nido de amores, y el que alhajan, con todo lujo y confort.

Les va de Cuba la servidumbre para su casa.

Y son también cubanas, gran parte de las obras de aguja, que forman el rico trousseau de la gentilísima Enma Riera.

Daré nuevos detalles de estas nupcias, que tan grata sorpresa han de causar en la sociedad de Matanzas, y diré, de paso, que queda despejada con esta nota, la incógnita que no ha mucho tanto intrigara a nuestra juventud a su publicación.

NUESTRA GRAN ACTUALIDAD. La Cosme en Sauto hoy.

La sociedad matancera toda, se dispone a concurrir esta noche al magno coliseo de la Plazuela de Estrada Palma, para admirar el arte único, exquisito, de la gran recitadora oriental Eusebia Cosme.

Las localidades, desde hace varios días, se hallan en poder de nuestras principales familias, que se apresuraron a separarlas tan pronto se fijó el día de la presentación en Matanzas de la maga de la poesía afro-cubana.

Sobre la Singerman de ébano, publica en su último número la revista «Carteles», un interesantísimo artículo, Rafael Marquina, que recomiendo a todos cuantos esta noche intenten gozar del arte de esa sacerdotisa negra.

A la reseña de esta gran función de hoy, me obligo en las «Matanceras» próximas.

RESTABLECIDO.—Andrés Ulmo. Después de varios días que ha guardado cama delicado de salud, volvió ayer a sus labores de las oficinas de la Jefatura de Obras Públicas del Distrito de la Habana, el estimado caballero, que disfruta de tantas relaciones en esta sociedad.

Estuvo de cuidado el señor Ulmo, pero vencida la dolencia que lo aquejaba, es ya su estado en extremo satisfactorio y ha sido dado de alta por los médicos que lo asistieron.

¡Cuántos a congratularse con el cronista de esta buena nueva!

FIVE O-CLOCK TEA.—En el «París».

Lo ofreció ayer tarde, la Asociación «Amigos de la Cultura Cubana», a la eminente poetisa Dulce María Borrero de Luján, que viniera a esta ciudad para tomar parte en el solemne acto que en horas de la noche se celebró junto a la estatua del Apóstol Martí.

Hacía los honores en esa fiesta del gran hotel de la Calzada de Tirry, la señorita Hortensia Lamar y del Monte, gran figura de la intelectualidad femenina de Cuba.

Resaltaba allí la silueta encantadora de la Dra. Shelton.

Y con damas y caballeros de las sociedades de la Habana y Matanzas, quedó convertida aquella sala rosa de la Casa de Zabala, en sede, la más caracterizada, del talento, del saber y de la inteligencia.

Los entusiastas miembros de la Asociación «Amigos de la Cultura Cubana» tuvieron para los visitantes habaneros, entre los que se encontraba el gran Fernando Ortiz, las mayores gentilezas.

Y hasta entrada la noche, reinó en el Hotel de la gentilísima viudita de Parra, un ambiente de refinamiento, de buen tono y de distinción, que es para la novel institución, un inmarcesible lauro.

Ampliaré esta nota mañana, con otros nombres de los concurrentes a ese five o-clock tea, del Hotel París.

IGNACITO URIARTE.—Rumbo a la Habana.

Del todo restablecido, ya de alta, gozando de salud perfecta, embarcó ayer mañana con dirección a la capital, el primogénito del Director del Liceo, que por espacio de varias semanas, estuviera enfermo de cuidado.

La ciencia del doctor Haza, la de su primo el doctor Borges y la colaboración que prestaran a esos galenos, ilustres compañeros suyos de la localidad, han devuelto a Ignacito su salud y a sus amantes padres la tranquilidad, el sosiego y la felicidad que se nublaran en aquel hogar por algunos días.

FELICITACIONES.—Las del día. Es para las Estelas, para las que llevan el poético y romántico nombre, que conmemora la Iglesia en este día 12 de noviembre, el saludo de esta nota.

Estela G. Menocal de Lobo, la primera dama que brilló en nuestros salones con aureola de simpatías y de distinción la más grande.

Pertenece hoy al gran mundo habanero y hasta su feliz hogar capitalino, llegarán para ellas estas afectuosas líneas del cronista, su viejo amigo.

Estela B. de Cañals, la esposa del ex Presidente del Casino Español, que durante su soltería, tan vinculados estuvieron a esta sociedad.

Estela Hernández Escalada de Dobar, de gran familia yumurina.

Estela Cil a la que se adora en ese hogar del Ldo. Guillermo Caballero, por sus virtudes, por sus bondades, por su nobleza de alma y de corazón.

Estela Michelena, Estela Pérez Arocha y Estela Fernández Figueroa.

Y por último, sea mi saludo para la señora Renée Suárez Rivas, la esposa del doctor José Ambrosio Casabuena, candidato a Senador por la Habana, que está también de días en esta fecha del martes 12 de noviembre.

EL CORONEL BATISTA.—En Matanzas.

Visitó nuestra ciudad ayer, el Jefe del Ejército Constitucional, a quien rindieron homenaje los oficiales todos del Regimiento Plácido, aquí destacado.

Con el coronel Fulgencio Batista, vinieron a ésta distinguidas personalidades de la capital.

El teniente coronel Pino Donoso, Jefe Militar del Distrito, mostró al coronel Batista las obras tan adelantadas ya, de reedificación de nuestro Cuartel y las que también se han hechos en el Castillo de Peñas Altas, y las otras fortalezas de la población.

Esa misma tarde del domingo regresó a la Habana con su séquito, el Jefe Supremo del Ejército Constitucional.

LA ULTIMA NOTA.—Para decir que quedan para mañana, por falta de espacio, la reseña de las bodas Flor-Martín, que revistieron caracteres de magno acontecimiento social.

La reunión en el Casino Español, para reunir las derechas autónomas.

Y otros muchos temas, que tengo que dejar en cartera por la ya larga extensión de esta correspondencia.

De todo ello hablaré mañana.

Manolo JARQUIN.

El
Más Rápido y Eficiente Servicio de Expreso Entre los Estados Unidos, Canada y Cuba se lo Ofrece la
RAILWAY EXPRESS AGENCY INC

Esta Compañía lleva más de treinta años establecida en Cuba, teniendo instalada a través de los Estados Unidos y Canadá unas 23,000 oficinas.

Nuestros embarques son conducidos por trenes de pasajeros diariamente hasta Key West y cinco días a la semana de esta ciudad a la Habana y vice-versa.

Nuestras oficinas en Key West están equipadas para traducir facturas y confeccionar facturas consulares sin costo alguno para el cliente.

Esta Compañía tiene sus propios corredores de Aduana para despachar la mercancía cuando esta llegue a la Habana. Aceptamos embarques cobrando a la entrega.

Para más informes rogamos se comunique con la

RAILWAY EXPRESS
AGENCY INC
ZULUETA No. 15
HAVANA CUBA

REGLANAS

(POR ALEJANDRO PEREZ PEREZ)

ENTRE NOSOTROS.—Después de una larga temporada pasada en Cojímar, han quedado instalados nuevamente en Martí 108, los apreciados esposos y muy estimados amigos «Fefa» Vilarello de Fernández y Jesús Fernández, propietario de la peletería «La Opera».

Y con ellos, su amantísimo hijito, el simpático e inteligente Jesusito, quien ya se encuentra restablecido de la grave enfermedad que durante largo tiempo le mantuvo alejado de sus amiguitos.

Al dar tan grata nueva, aprovecho la oportunidad para enviar a los esposos Fernández-Vilarello, mi saludo.

De bienvenida.

UN GRAN BAILE SOCIAL.—De múltiples atractivos. Será el que ha de celebrarse el sábado 30 del presente mes en los elegantes salones del prestigioso Centro Español de Regla.

La simpre entusiasta Sección de Fiestas que con tanto acierto preside Francisco Salazar e Iralda, ha contratado para amenizar los bailables de esa gran fiesta social, a la aplaudida orquesta «Habana», de E. Servia y al conocido septeto «Montmartre».

Por concepto de guardarropía se ha señalado la cantidad de cincuenta centavos para los caballeros.

Las damas, por invitación, las que pueden obtenerse todos los días de ocho a diez de la noche, en la secretaría de la sociedad hispana.

Para asistir a ese gran baile del sábado 30 de Noviembre, existe extraordinario entusiasmo entre nuestras damitas.

Próximamente daré más detalles.

De esa gran fiesta bailable.

SIMPATICA REUNION.—Fué la efectuada en el hogar de la estimada señora Carlota Casado de Gandolff, amante esposa del Sr. Manuel Gandolff Reynal, con motivo de su onomástico.

Numerosas fueron las amistades que acudieron a cumplimentarla.

Se bailó.

Y se brindó por su felicidad.

He aquí algunos nombres de las damas y damitas que allí vimos.

Señoras:

María Barquín de Galate, Carmita Sánchez de Capaz, Juana María Barquín de López, María Gutiérrez de Asenero.

Señoritas:

La linda Eloísa Roche, que une a sus encantos el embrujado de unos bellísimos ojazos.

Margarita Delgado, Isabel Gandolff, Olga Rodríguez.

Romelia Sánchez, Teresita Mir.

La simpática trigueña Josefina Rivas.

Agradecemos a los esposos Gandolff-Casado, las atenciones recibidas.

En esa simpática fiesta.

BONITA EXPOSICION.—Que está llamando poderosamente la atención de nuestras damitas. Es la que exhibe mi estimado amigo Manuel Bernedo, en su gran establecimiento de modas «La Gran Vía».

Las últimas novedades en crepé de seda de tods colores y carteras finísimas, es lo que más celebraciones está obteniendo.

Numerosas son las damitas que allí acuden diariamente.

A conocer las últimas creaciones de la moda.

Con gusto lo consigno.

MATINEE BAILABLE.—Acordada ya. Por la Sección de Fiestas del Centro Español.

Será el domingo ocho de Diciembre.

La amenizará la orquesta de Antonio María Cruz.

De dos a siete de la tarde.

Es la hora señalada.

LA FESTIVIDAD DE HOY.—Santa Estela.

Están de día, con tal motivo:

Estela Valdés de Alvarez, la amable y bella esposa de Panchito Alvarez Viera, Estela Rodríguez de González, Estela Fernández de Díaz, Estela Hernández de Valdés.

Estela Rui de Pérez, mi amantísima compañera.

Y las señoritas:

Estelita Alvarez Viera, Estelita Rodríguez, Estelita Iglesias, Estela González, Estela Pérez, Estela López, Estelita Vargas.

Para todas, mis deseos.

De que tengan un día lleno de felicidad.

IMPORTANTE JUNTA.—Fué la de anoche. En el Centro Español de Regla. Con asistencia de casi la totalidad de los asociados se acordó con el beneplácito de todos el cancelar la hipoteca que desde hace años pesaba sobre el edificio social. Esa gran gloria, cábele a los componentes de la actual directiva, quienes desde que tomaron posesión de sus cargos, hicieron cuestión de honor el dejar libre de ese gran compromiso, el hermoso palacete de la sociedad hispana.

¡Grande y hermosa labor social!

Que merece justificadísimos elogios.

A las muchas felicitaciones que ha de recibir la Junta Directiva con motivo de ese gran acontecimiento en la historia social del Centro Español de Regla, ruego una la mía.

Muy sincera.

MUY CONGRATULADA.—Lo estuvo ayer. Una señorita muy gentil y simpática: Ernestina García Montes, hija amantísima del doctor Ismael García Martínez, Subdelegado de Farmacia de Regla y Casa Blanca.

Celebró Titina su onomástico.

Y fueron muy numerosas las amiguitas que acudieron a felicitarla.

Muy gratas pasaron las horas en el hogar de tan apreciada señorita.

A quien ratificamos nuestra felicitación.

Muy afectuosa.

GRATA FIESTA.—Muy animada Se efectuó en días pasados en el hogar de la bella y simpática señorita Zeida Lacarrere y Castillo, con motivo de celebrar su onomástico, la que se vió muy agasajada por sus amistades que acudieron a felicitarla.

Se bailó. Y con ponche de Champagne se brindó por su felicidad.

He aquí algunos nombres de las damitas que testimoniaron sus afectos a la encantadora Zeida.

Sean los primeros nombres los de las Reinas Olga de Céspedes, la bella compañera representante de «El Mundo», y la gentil Lidia Rosa Fernández, de «El País»; Ramona Trigoura, Oria y Amparo Díaz, Delia Fernández.

Olga Mas, Juana y Candita Carballeira.

Una señorita muy sugestiva y bella: Esther González.

Fernandita y Carmelina Mir, Sara Piñeiro.

Ziomara Castelar, culta y bonita.

Hasta pasado media noche duró la animación de esa simpática fiesta.

De la que se guardan gratos recuerdos.

CHEVROLET PARA 1936

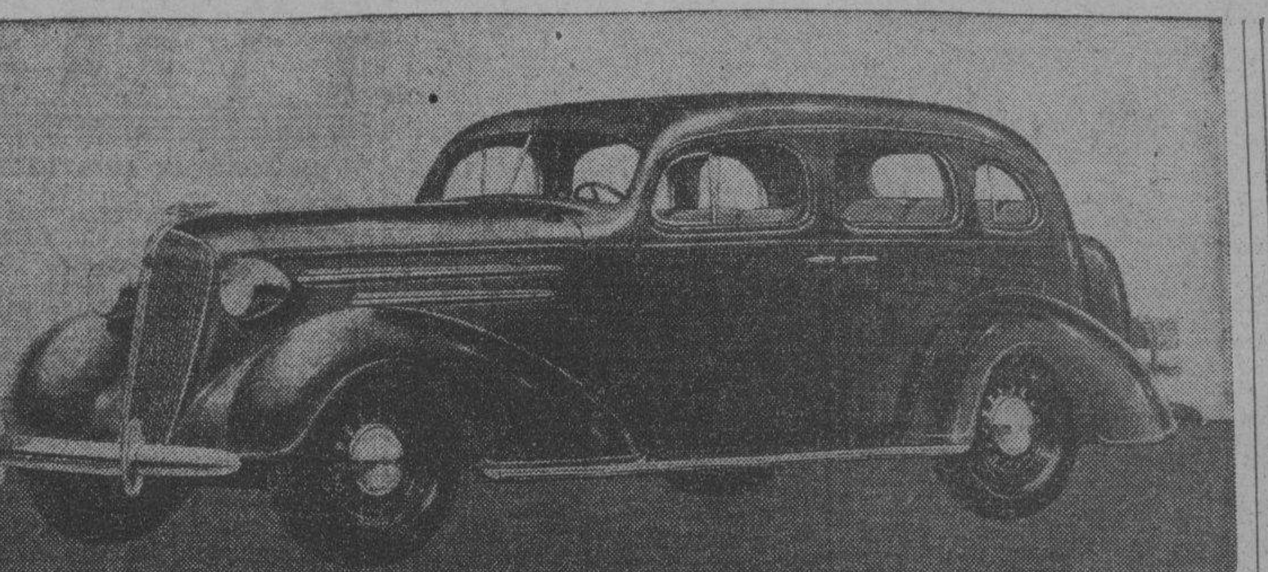

El Sedán Sport Chevrolet Master de Lujo, verdadero aristócrata de su categoría, presenta ventajas de lujo y comodidad tales como jamás se han ofrecido antes en un coche de precio tan módico. Su exterior está realzado por un baúl grande en que se oculta el neumático de reserva y en que pueden también guardarse varias valijas de buen tamaño bajo llave. Quien desee lo mejor en cuanto a belleza, lujo y comodidad debe optar por este sedán Sport Master de Lujo.

Los nuevos modelos Chevrolet Master de Lujo y Standard para 1936, con notables mejoras en materia de línea, construcción y rendimiento, fueron presentados el 2 de noviembre en el Salón del Automóvil de Nueva York, a la vez que en los Salones de Ventas de todos los agentes del país, los cuales habían sido provistos de suficientes existencias para fines de exposición y de entrega.

El aspecto general del Master de Lujo con «rodillas mecánicas» ha sido realzado especialmente por la adopción de un radiador y un capó más altos y más angostos con rejilla de estilo distinto.

El chasis y las carrocerías de los modelos Standard de precios más bajos han sido enteramente reformados. Estos coches, que el año pasado diferían considerablemente de los de la serie Master, son ahora idénticos a ellos en todos los rasgos generales de estilo, construcción y funcionamiento, salvo por lo que toca a la distancia entre los ejes.

Entre las numerosas características de los nuevos modelos Master y Standard para 1936 cabe mencionar las siguientes: Frenos hidráulicos perfeccionados, mejores motores con relación de compresión más alta (6:1), carburador de tipo compensado, largas camisas de agua y otros cambios que mejoran el enfriamiento y acentúan la economía en el consumo de gasolina y de aceite, y guardafangos y estribos sometidos al procedimiento «Cromodine» para evitar la herrumbre.

Las puertas delanteras de todos los modelos de ambas series tienen ahora los goznes en el frente.

FRENOS HIDRAULICOS PERFECCIONADOS EN TODOS LOS MODELOS

Al adoptar los frenos hidráulicos para ambas series, Chevrolet ha aplicado ese sistema a su propio mecanismo de frenaje dentro de los tambores. En vez de la excéntrica movida por cable que antes había en cada rueda, se utiliza ahora un cilindro hidráulico principal con dos émbolos opuestos para hacer funcionar cada par de zapatas articuladas de una pieza. El cilindro principal, cuyos émbolos se mueven por medio del pedal de freno para transmitir la presión hidráulicamente a cada uno de los cilindros de ruedas, está montado en el bastidor.

MEJORAS DE LOS MOTORES

Los motores Master y Standard son exactamente iguales en cuanto a construcción, fuerza y esfuerzo de rotación. Desarrollan un máximo de 79 H.P. a 3200 R.P.M. (o sea un aumento de 5 H.P. para el Standard); 30 H.P. a 1000 R.P.M. y 60 H.P. a 2000 R.P.M. Su esfuerzo máximo de rotación de 21.57 kilográmetros se obtiene a una vasta gama de velocidades, de 900 a 2000 R.P.M. El aumento de la relación de compresión a 6:1 da por resultado un incremento de 6% en la economía de gasolina. Las cámaras de explosión han sido reformadas para obtener una superficie más lisa y una compresión más alta, de acuerdo con el principio de combustión de «llama azul» descubierto hace varios años por los ingenieron de Chevrolet.

MEJORAS DEL SISTEMA DE ENFRIAMIENTO

Se han hecho importantes mejoras en el sistema de enfriamiento para mantener la temperatura del motor a un grado más bajo y regular mejor la temperatura del aceite y la dilatación del bloque de cilindros y de las varillas de válvulas. El cambio principal consiste en la adopción de camisas de agua más largas. Estas, que en los modelos anteriores sólo cubrían la parte superior de los cilindros, se extienden ahora mucho más allá del punto más bajo a que llega la cabeza del émbolo, casi hasta el nivel alcanzado por la base de la cola del émbolo al terminar la carrera descendente, de modo que los anillos tienen contacto solamente con una parte del cilindro que está constantemente enfriada y mantenida a una temperatura uniforme

CAMBIOS DE LA SUSPENSION

Las rodillas mecánicas Chevrolet enteramente encerradas, que entran ahora en su tercer año, siguen siendo generalmente iguales, salvo que se ha mejorado el sistema de fijación del eje de la rueda en el brazo de soporte. El eje se encaja ahora dentro del brazo bajo una presión de 10.000 libras, después de lo cual se recalca su exterior interior. La suspensión del modelo Master con muelles convencionales ha sido mejorada. La suavidad de marcha del Standard es más acentuada, gracias a la adopción de un sistema de suspensión y de muelles enteramente nuevos. Los muelles delanteros miden ahora 36 pulgadas, o sea 3 pulgadas más que antes, y su coeficiente de flexión ha sido reducido de 315 a 209 libras por pulgada. Los traseros miden 49 pulgadas de largo, o sea 5 pulgadas menos que antes, y su coeficiente de flexión ha sido aumentado de 105 a 112 libras por pulgada. Los muelles delanteros llevan ahora los gemelos en el extremo trasero.

Información Telegráfica
del interior de la Isla
Por nuestros Corresponsales a través del hilo directo del DIARIO

PINAR DEL RIO

ARROLLADO Y HERIDO UN MENOR INDIGENTE

PINAR DEL RIO, Noviembre 11. DIARIO. Habana.—Feliciano Castro Alvarez, de siete años, de la raza blanca, y el cual se dedica a la mendicidad, fué arrollado hoy frente al Hotel Globo por un automóvil que guiaba el soldado Ramón Labrador. El citado niño recibió lesiones de bastante gravedad.

Comprobado que el hecho fué casual, Labrador fué libertado inmediatamente.

SOBERBIO RECITAL DE DALIA IÑIGUEZ

La genial recitadora Dalia Iñíguez ofreció hoy su último recital en el teatro «Milanés», constituyendo dicho acto un acontecimiento artístico. La señora Iñíguez me ruega exprese por este medio su agradecimiento al teniente coronel Benítez; al Alcalde Municipal, señor Manuel Ferro; al presidente de la Junta de Educación, señor Jorge López de Briñas y al pueblo pinareño en general, ya que todos le brindaron las más gentiles deferencias.

Rodríguez, corresponsal

LAMENTABLE ACCIDENTE)

ARTEMISA, Noviembre 11.—DIARIO. Habana.—Ayer tarde al bajar unos tubos al pozo existente en la finca «Benjamín», del barrio de Cañas, se rompió la soga que los sostenía, matando dichos tubos al señor Ramón Rodríguez que trabajaba en el fondo de dicho pozo. Ha sido muy lamentada esta desgracia.

SEPARADO DEL CARGO.— Por resolución del Cuartel General del Ejército ha sido separado del cargo de Jefe de Policía local, señor Joaquín Collazo, ignorándose los motivos.—Villar, corresponsal.

MATANZAS

LOS EMPLEADOS DE COMUNICACIONES

BOLONDRON, Noviembre 11. — DIARIO. Habana.—Tágome eco de la solicitud de los empleados de Comunicaciones de esta localidad, sobre la campaña iniciada para que se les pague completamente el Capítulo de antigüedad, anhelo legítimo, visto favorablemente por los propios Secretario y Subsecretario del Ramo. Los dignos funcionarios subalternos interesan ese apoyo, y que sea por favor de ese eco el DIARIO que siempre favorece a la justicia de toda buena causa.—Oña, corresponsal.

SANTA CLARA

AUN NO HA COBRADO EL MAGISTERIO LOCAL

RANCHO VELOZ, Noviembre 11.—DIARIO, Habana.—Aún no ha cobrado el mes de Octubre el Magisterio local, por lo que interesan los miembros del mismo, del doctor Anaya Murillo, que ordene el pago correspondiente.—Sarabia, corresponsal.

ARMAS OCUPADAS EN UN ESTABLECIMIENTO

VUELTAS, Noviembre 11.—DIARIO. Habana.—Fuerzas de policía al mando del cabo Genaro González, practicaron un registro en el establecimiento propiedad de M. González y Compañía, siendo ocupadas dos escopetas Remington, dos escopetas de caza, y 400 cápsulas Remington, y dos mil cartuchos de caza vacíos, siendo detenido Wenceslao González y puesto a la disposición del Tribunal de Urgencia.

El señor González, es una destacada personalidad, de reconocida moraliad, dedicado desde hace muchos años a sus negocios, incapaz de atentar contra la estabilidad de la República, habiendo consagrado su vida al comercio sin haber pertenecido a ninguna tendencia política, muy estimado en la colonia española, y en el pueblo, que espera que las referencias de las investigaciones que se practiquen darán como resultado la absolución por el Tribunal.—Arriba, corresponsal.

TRATABAN DE ESTAFR CON POLIZAS DE SEGUROS

SANTA CLARA, Noviembre 11.—Teniendo conocimiento el teniente de la Policía Municipal de ésta, Conrado E. Triana, por una denuncia que le hizo el comerciante Manuel Boza Chaviano, que habíase constituído clandestinamente, por elementos que trataban de estafar al comercio y a otras personas, una Compañía de Seguros de Vida y Fianzas, comenzó a practicar diligencias, logrando descubrir en el Hotel Cataluña de ésta, una oficina de la referida Compañía, donde figuran como principales actores, Ramón León, conocido por «El Chino», como Presidente; Florencio Toledo Pérez, Oscar Pérez Borges, y Alfredo García Perdomo, todos los cuales fueron detenidos, ocupando el archivo donde figuraban pólizas extinguidas de las Compañías «English Confederation London»; «The Royal English of América»; nombres de Agentes en las provincias de toda la República y el nombre de personas que han sido estafadas, sumando más de doscientas las personas de esta provincia. También fué detenido el chaufer Ramón Rodríguez de la Fuente, ocupándos euna máquina «Pontiac», chapa número 61945, la que se encuentra en la Jefatura de Policía, así como todos los documentos a la disposición del Juez de Instrucción. Con tal motivo practicáronse registros en la residencia de algunas personas complicadas, entre ellas la del detenido García Perdomo donde se ocuparon también varias pólizas y documentos. Como consecuencia de estos registros, procedióse a la detención de Mariano Pintó e Isabel Rosll. El teninte Triana nos dijo que habrá muchas detenciones de personas complicadas en este grave delito de estafa, entre llas algunas que abandonaron sus maletas en el hotel donde se hospedaban. Cooperó con el teniente Triana en este srvicio el sargento del mismo cuerpo, Irene González.—Armando Machado, corresponsal.

CAMAGUEY

LOS JUBILADOS CIVILES SE DIRIGEN AL SR. PRESIDENTE DE LA REPUBLICA

FLORIDA, Noviembre 11.—DIARIO. Habana.—Acordó la Delegación de los Jubilados Civiles, pedir por medio del DIARIO al Honorable señor Presidente de la República, que resuelva su angustiosa situación, que resulta desesperada.— Alvarez, corresponsal.

ORIENTE

SANTIAGO DE CUBA, Noviembre 111.—DIARIO. Habana.—Un ómnibus de la Empresa «La Oriental», al regresar a esta ciudad de Manzanillo, conduciendo a los masones holguineros, manejada por Esteban Garrido, destrozó al anciano José Sierra, de 64 años de edad, vecino de Palmas Altas. La masa encefálica del infeliz anciano quedó sobre el pavimento. El chauffeur se encuentra detenido.

RECIBIO LA MUERTE A MANOS DE UN CUÑADO.—En el barrio Berros, del Término de Banes, Ernesto Silva dió muerte a puñaladas a un cuñado suyo nombrado Juan Llerín, por causas de familia.

AHORCADO.— Luciano Abraham Zulueta, de ochenta años, apareció ahorcado en la finca «Río Frío», del término del Cobre, desconociéndose el móvil.

COBRARON LOS MAESTROS.— Hoy cobraron los maestros el mes de Octubre. Mañana cobrarán dos meses los empleados del Acueducto. Faltan los pobres jubilados por percibir sus haberes.

INTOXICADA GRAVEMENTE. — Georgina Despaigne, de quince años, vecina de Gasómetro número 22, fué asistida en Emergencias, por el doctor Morales de grave intoxicación, por haber ingerido tinta rápida, desconociéndose los motivos que la impulsaron a tentar contra su vida.

INAUGURACION DE UNA ACADEMIA.—Ayer quedó inaugurada en el edificio donde nació el ilustre José María Heredia, la Academia Provincial de Artes Plásticas y Modelado, fundada por el Gobernador Pérez André, para que los orientales puedan aumentar su cultura artística.

CONCIERTO MUSICAL.— Anoche en el salón de Actos del Gobierno Provincial se celebró un magnífico Concierto Musical, organizado por los cronistas sociales ,tomando parte principal en dicho Concierto la renombrada artista internacional, señora Luisa Lepa Vez.

TERMINARON LAS FIESTAS.— Ayer terminaron las grandes fiestas celebradas en la villa de Banes, para recaudar fondos destinados a terminar la construcción del Club de Alistados en el Cuartel Moncada.

PARA EL HOSPITAL PROVINCIAL DE MATERNIDAD.—En los próximos días 16 y 17 celebraranse en Palma Soriano, festivales, destinados a la recaudación de fondos para iniciar la construcción del Hospital Provincial de Maternidad debiéndose dicha iniciativa a la señora Eustaquia Frías de Rodríguez, esposa del Teniente coronel Jefe del Distrito, que es Supervisora del cuerpo femenino d ela Reserva Militar.

DE OBRAS PUBLICAS.—Probablemente darán comienzo hoy los trabajos de la carretera al Cobre y a las Playas de Siboney, cuyas obras se harán con cargo a los fondos del Sorteo Extraordinario de la Lotería Nacional que se celebró en esta ciudad, el ocho de Septiembre. Para administrar dicho dinero se ha nombrado un Patronato, pero las obras están a cargo del Departamento de Obras Públicas de Oriente.

INGIRIO FUERTE TOXICO.—Luis Núñez, de 23 años de edad, blanco, dueño del restaurant «Rosario», anoche, en Palma Soriano, ingirió fuerte tóxico, falleciendo en la Casa de Socorro. En Palma Soriano se están repitiendo continuamente los suicidios por ingestión de tóxicos. Los vecinos están alarmados.

EMBARCO PARA LA HABANA.— El doctor Gustavo Joy, capitán de la Cruz Roja que está en esta provincia haciendo llegar a los necesitados los auxilios para mitigar el hambre y la desnudez, embarcó hoy para la Habana, con objeto de traer mil pesos más para invertirlo en comida y ropas para los damnificados del ciclón. Oriente está muy agradecido a su labor, pues además de los auxilios, de acuerdo con la Secretaría de Sanidad, ha procedido a inyectar a los vecinos de los barrios de extramuros previniéndoles contra enfermedades epidémicas.

LA COLONIA ESPAÑOLA DE PALMA SORIANO.—Muy brillante resultó la inauguración del nuevo edificio de la Colonia Española en Palma Soriano, efectuándose un magnífico baile.

BOMBA PARA INCENDIOS.—El miércoles llegará a esta ciudad una potente bomba para el servicio de incendios, adquirida por el Gobierno para Baracoa.

SEPELIO EN GUANTANAMO.— Efectuóse en Guantánamo el sepelio de la señorita Manolita Prieto, joven muy estimada, que se suicidó ingiriendo tinta rápida, ignorándose los motivos de su determinación.

LOS JUBILADOS CIVILES.—Los Jubilados Civiles enviaron un telegrama al señor Presidente de la República, manifestándole el angustioso estado en que se hallan por la falta de pago de sus pensiones desde Agosto, debiendósele además 22 meses atrasados.—García, corresponsal.

FUE CONDENADO A CADENA PERPETUA EL HAITIANO LUIS SIMON, MATADOR DEL COLONO LUIS MIRABEN

SANTIAGO DE CUBA, Diciembre 11.—La Audiencia de esta provincia ha impuesto cadena pertua al haitiano Luis Simón, reo del delito de asesinato del colono Luis Miraben, al que privó de la vida en la Colonia Los Pozos, en el Término de Guantánamo, el 15 de Febrero del año en curso, robándole doscientos pesos.

PROTESTARAN LOS COLONOS ORIENTALES.—En la asamblea que los colonos celebrarán el 21 de los corrientes en esta ciudad, protestarán de las declaraciones del doctor Carlos Manuel de la Cruz, que consideran afectarles.—García, corresponsal.

Más información POLITICA

LA CAMPAÑA DEL DR. LANDA

El dictamen sereno, justo y elocuente de la opinión pública se va revelando día tras día; los esfuerzos del doctor Landa en su labor por la provincia se traduce en valiosas adhesiones de fuertes núcleos electorales. El doctor Landa anuncia un próximo viaje a Isla de Pinos, acompañado de su colaborador, señor José Antonio Villorín, elemento de arraigo social en aquella isla. No dudamos que, al igual que el resto de la provincia, la bella Isla del Tesoro responda a la gestión de Gabrielito.

La campaña electoral de Landa recuerda a la proverbial «bola de nieve» y ha llegado a adquirir proporciones gigantescas. La Oficina Electoral no da abasto y se ha abierto una sucursal en el barrio de Cayo Hueso, en San José número 111, esquina a Soledad, a cuyo frente se halla el conocido y batallador político señor Faustino Zulueta.

La actual semana la dedicará Landa a actividades políticas por los distintos términos que aún no ha visitado y le interesa poner en conocimiento de las personas a quienes ha prometido visitar, que en breve lo hará.

BERNARDO DE LA RIONDA, CANDIDATO A REPRESENTANTE, SE ENCUENTRA EN LA HABANA

Ayer llegó a esta capital, procedente de Pinar del Río, nuestro amigo el señor Bernardo de la Rionda, candidato a Representante por el Partido Unión Nacionalista, en aquella provincia.

Dado que el joven Rionda, cuenta con grandes simpatías en toda la región tabacalera, su triunfo se dá por descontado.

LA AGRUPACION «AMIGOS DEL DOCTOR RAUL MENOCAL» INSTA SUS OFICINAS

Los señores Carlos Collazo y Félix Barada, presidente y secretario respectivamente de la Agrupación Provincial «Amigos del doctor Raúl Menocal», nos escriben para informarnos que hoy serán instalada en Laguna número 9, la oficina central de dicha organización.

ANGEL ORTIZ CABAÑAS, NO SE HA SEPARADO DEL NACIONALISMO

El señor Angel Ortiz Cabañas, nos escribe para que hagamos saber que no es cierto como han publicado algunos colegas, que él se ha separado del «PUN», para ingresar en el CND. «Ahora más que nunca, —nos dice Ortiz Cabañas— me siento nacionalista y actualmente ostento el cargo de vice secretario de correspondencia del Barrio de Ceiba».

SE HA ORGANIZADO UN BUREAU PARA DEFENDER LOS CANDIDATOS PROVINCIALES DEL CENTRISMO

Ha quedado instalada en Gervasio 47 (altos) una oficina política desde donde se defenderán los diversos candidatos provinciales del Centrismo. Ha sido designado Director de esa campaña el señor Enrique Trujillo Toro, admirador y amigo del doctor Carlos Manuel de Céspedes y elemento de grandes arrestos y entusiasmos.

LA TENDENCIA TRIPARTITA CONSOLIDADA EN MATANZAS EN CUANTO A LO MUNICIPAL

MATANZAS, noviembre 11. DIARIO. Habana.—La tendencia tripartita en Matanzas, en cuanto a lo Municipal, está consolidada plenamente. El señor César Casas, ha sido postulado candidato a Alcalde por los Partidos «Unión Nacionalista», «Acción Republicana» y Liberal.

PACTO LIBERAL-MARIANISTA EN MAYARI

Arturo Fores candidato a la Alcaldía por la Coalición. Nacionalista y CND irán solos a la lucha comicial

MAYARI, noviembre 8. (García, Corresponsal, por Correo).—Arribado ya el período de propaganda electoral, vencido el plazo para la presentación de las candidaturas, la política es el tópico que impera en este Término.

—A pesar de los rumores de «si se celebrarán y no se celebrarán, los políticos comienzan con extraordinario entusiasmo la propaganda política, haciendo caso omiso de las predestinaciones de los videntes improvisados,— que abundan siempre en estas ocasiones. Dedicados con tesón a laborar cada cual por su candidato el que más le ha ofrecido), la política local sigue su curso normalmente, con algunas sorpresas inesperadas. Una de ellas es la reciente nominación, en la Asamblea Municipal del PUN, del menocalista Don Arsenio González Tord, como candidato propio a la Alcaldía, en momentos que era esperado un acercamiento entre dicho Partido y la conjunción Liberal-Marianistas, llevando como candidato a Arturo Fores Vidal. Esta maniobra está dando mucho que hablar en los mentideros políticos, y por algunos se esperaba que al fin resultará el pacto tripartita en esta localidad, llevando como candidato a Arsenio González. Pero ha sido desmentido ese rumor, afirmándose el pacto liberal-marianistas, a base de Arturo Fores, con el apoyo de la Asamblea Nacional Tripartita.

Por lo que tendremos tres candidatos alcaldicios. Don Pepe Lecusay Vargas, persona de gran arraigo en las filas conservadoras de ayer, es el candidato de los Cenedistas, que esperan anotarse una victoria abrumadora sobre sus contrarios. La lucha, pues, será más reñida, puesto que la nominación de Don Arsenio por el PUN resta algunas fuerzas al CND, nivelándose algo en esta forma lacontienda electoral en los próximos comicios.

Otro candidato de fuerza de los nustro particular amigo Pepe Rodríguez Peña, que ha sido nominado candidato a Consejero por la Asamblea Provincial, llevando en la boleta electoral el número 5. Pepe, siempre luchador y amigo del pueblo, se anotará un triunfo esta vez.

SANTIAGO GARCIA, Corresponsal.

M.E.C.D. 2016

Y por Alta Costura se entiende Vionnet, Patou, Jodelle, Chanel y otros modistos de primera fila en cuyas colecciones de invierno se destacan por su elegancia incomparable los modelos interpretados en encaje y en tul. Por eso EL ENCANTO ha tenido especial empeño en reunir dos colecciones en las cuales no faltase ninguna de las creaciones ensalzadas por el buen gusto francés y decididamente apetecidas por la elegancia de nuestras clientes. Ya están aquí ambas colecciones. Compone la de encajes una selectísima variedad de estilos de tejido ligero, con preciosos bordados de celofán unos, y con ricos bordados de lentejuelas otras, en negro, carmelita, prusia, rojo y verde. Los mismos colores y estilos que emplean los grandes modistos. En la colección de tules figuran los más finos tipos de seda y algodón con apresto de organdí en lindísimos colores. Cada estilo habrá de ser una agradable sorpresa para su buen gusto. APRESURESE A VERLOS

PLANTA BAJA

El Encanto

El Departamento Postal servirá a usted inmediatamente cualquiera de los artículos anunciados.

BROMAS Y VERAS

por JOAQUIN ARISTIGUETA

UNA Cubana Cien por Cien» (lástima que no firme tan bella carta), me escribe, con una prosa elegantemente sencilla, limpia y clara, y, al par, cálidamente racial, acerca del cinematógrafo, tan compenetrada de ideas conmigo que se dijera que nos leemos el pensamiento. Algo de lo que ella me dice he dicho yo y, seguramente, han pensado muchas personas de las que conceden al arte todo el enorme valor educacional que tiene.

«Una Cubana Cien por Cien» se me ofrece para, conmigo, hacer una campaña en pro de «nuestro arte», que es el Arte español, sin caracteres locales: pues son diferentes el arte local andaluz y el arte local gallego, como el arte local cubano y el arte local mexicano, pero todos son parte del gran Arte español y así, y no de otro modo, hemos de ver y entender el Arte, manifestación del espíritu, y más aún los literarios y poéticos por serlo de la palabra, una y única de las veinte naciones idiomáticamente y espiritualmente españolas, pese a nuestras polémicas de política. Y, entendiéndolo yo así, lancé mi grito de dolor a la colonia española de Cuba por la pérdida de los teatros que cultivaban la dramática española y por ello acepto gustosísimo la oferta de esta talentosa dama que, tan comprensiva y cultamente me brinda tan valioso aporte a una campaña por «nuestro teatro» y, por su arte complementario de hoy, el cinematógrafo, vehículo de costumbres exóticas a nuestros pueblos, que están cambiando nuestras costumbres y nuestra psicología y hasta nuestra mentalidad cuando son esos otros pueblos exóticos los que tendrían tanto que aprender de nuestros hábitos.

«Una Cubana Cien por Cien», como mujer, se duele, fundamentalmente en sus instintos femeninos. Ese beso frívolo y fácil de las películas no es nuestro beso. Nuestras mujeres no se dejan besar mas que cuando ya han dado el alma. Ese «beso de amigo», el «beso del good bye» para las despedidas, en suma, el beso en la boca, no es más que de amor entre nosotros. Una mujer nuestra no besa en la boca más que al amado. O sea, que para nosotros el beso es un rito de amor, hondo y sagrado, y no esa cosa banal de las películas norteamericanas.

Pero, hay mucho que hablar acerca de la materia y, por hoy, dejemos que hable «Una Cubana Cien por Cien» (que algún día hemos de saber quién es), y prepárense los españoles dirigentes de nuestras sociedades a hacer los sacrificios que sean necesarios para restaurar en Cuba el teatro español, traer acá los testimonios auténticos de la vida, de la cultura y del genio español, así en el teatro como en el cine, adopten en su espíritu el sentimiento del error sufrido y apresúrense, cueste lo que cueste, a repararlo y habrán hecho el mayor de los beneficios a la cultura cubana, y al arte cubano (que ha de aprender no poco del más viejo y maestro arte del mundo moderno: el español).

Dice así «Una Cubana Cien por Cien»:

«Habana, nov. 9 de 1935.

Sr. Joaquín Aristigueta,

Ciudad.

Mi leído y admirado señor Aristigueta:

Hoy, como todas las mañanas, me he deleitado con su prosa ágil, elegante, justa y, sobre todo, saturada de espiritualidad. Su comentario de la portada de Karreño me ha entusiasmado, como nos sucede con todo aquello que coincide, en un escritor estimado, con nuestra propia opinión. Pero lo que más me ha satisfecho, porque viene a decir por boca autorizada lo que yo con la mía no me canso de gritar, es lo que se refiere a las películas españolas. Hay un juguete cómico, cuyo nombre lamento no recordar, hecho por Imperio Argentina y el tenor de más linda voz que he oído en mucho tiempo, que, pese a sus defectos de técnica, me ha hecho pasar el rato más agradable, más hondo que he pasado en el cine. Y conste que soy una fanática de las que se soplan todas las latas americanas con la esperanza, casi siempre fallida, de encontrar, al fin, aunque sea una chispa de verdadera emoción artística. Por eso ve usted que corro, en cuanto anuncian cualquier película europea, porque en ellas siempre está el sello divino, el pellizco de genuina emoción, la risa que surge incontenible no de situaciones estúpidas, sino de la gracia auténtica de los actores, del dicho gracioso y a nuestro alcance pleno, de esa comunidad espiritual que sólo podemos sentir ante nuestro idioma y nuestra raza. Prueba de ello es que en esos casos, aunque no quiera el público, tiene que llorar o reír, según demande de él la escena filmada. La película española, con ser múy inferior a la yanqui en cuanto a fotografía y técnica se refiere, con ser también inferior a la francesa, a la inglesa, es para nosotros infinitamente superior. Negar la raza es negarse a sí mismo. Eso no merece ni siquiera discusión. Mi padre era un idealista, murió muy pobre, era mambí, cubano hijo de cubanos. Pues bien, cuando mi padre me hablaba de la **conquista** de aquellos fenómenos extraordinarios que hicieron la **conquista**, los ojitos se le aguaban. Y con motivo de uno de sus viajes a México, me decía entusiasmado, hablándome del ferrocarril de Maltrata: «Y cuando los ingenieros, después de estudiar concienzudamente el terreno, decidieron tirar la línea, escogieron el mismo camino de mulas que habían trazado los españoles». Y mi padre, señor Aristigueta, fué un cubano de esos a quienes no se les puede discutir su cubanismo. Ya ve usted, criada en un ambiente rebelde por excelencia, no sólo reconozco, es que proclamo que lo nuestro es también lo español, es, por encima de todo, lo español. ¿Vamos a iniciar una campaña para que los cinematógrafos cubanos traigan películas españolas? Las hay muy buenas, abriéndoles un mercado nuevo irán mejorando, y llegarán a ser superiores a las americanas del Norte, pues que tienen sobre ellas el espíritu de la raza que nos las hace asequibles y gratas, íntimas. Tienen, además, esa verdad que no tienen las películas yanquis, en las que se confunde lamentablemente la esencia misma de la vida. Esas enamoradas casi niñas que se entregan al primer encuentro, esos besos ridículos que dan a cualquiera; esas madres de familia que parecen «flappers»; ese descoco, ese desnudarse a todo momento, ¡qué lejos está todo eso de la feminidad nuestra, todavía recatada, a pesar de los nuevos ejemplos! En cambio, en las películas españolas, cuando una mujer besa parece realmente que el hombre la ha conquistado. Y, naturalmente, en ese beso hay más arte, más emoción para nosotros que en una entrega completa estilo americano. Las palabras de amor, tan dulces en el idioma nuestro, tan frías y tan estúpidas en inglés. Los chistes, en fin, todo. Es necesario conseguir que nos traigan películas españolas. Nuestro público se encantará y volverémos a ver en la Habana aquel entusiasmo de los cubanos más puros ante la temporada de zarzuela o de comedia que se avecinaba y llenaba las casas cubanas de ensoñaciones y de entusiasmos febriles. El teatro cubano está en pañales. No viene ya teatro español y resulta que no tenemos teatro. Y, estoy segura que en esto también estamos de acuerdo: no hay película que pueda igualar la emoción directa que produce la actriz o el actor conocido y estimado, colocado real y efectivamente ante su público. Es necesario que todas estas emociones de arte genuino no se pierdan, porque su pérdida es fatal para la espiritualidad de un pueblo.

Si usted cree que yo puedo ayudarle, me tiene a su disposición.

Hasta pronto que me acuse usted recibo, en dos letras, de mi carta, y hasta mañana que lo lea de nuevo.

Se despide su amiga,

Una Cubana Cien por Cien.

Desde París

La Hegemonía Anglosajona

(Por Eduardo AVILES RAMIREZ)

La incontrastable fuerza del inmensa imperio británico sigue demostrándose todos los días. No todo el mundo conoce sus alcances, casi todo el mundo ignora sus posibilidades. Los hombres que en la América criolla se preocupan de la marcha de los asuntos del mundo, deben comenzar por saber que Inglaterra es a Europa, al Asia y al Africa, (reunidas) los que son los Estados Unidos a la aduanizada, dividida, pequeña desindustrializada y soñadora América Latina.

La «Intelligence Service» el más formidable centro de espinoje de la tierra, creado por Inglatera para controlar la marcha delos acontecimientos mundiales y afianzar sus intereses materiales, es una maquinaria desconcertadoramente poderosa. No se pasa nada secreto en la tierra que no lo descubra la «Inteligence Service». Los más sutiles manejos y las más íntimas confidencias cancillerescas pasan por su tamiz implacabe.

¿Se sabe que Bélgica no es enteramente libre? ¿Se sabe que Holanda no es enteramente libre? ¿Se sabe que todos los países que rodean a Inglaterra están prácticamente bajo su influencia?, ¿Se sabe que la política interior de los países estratégicamente colocados junto a las rutas comerciales de la Gran Bretaña, son dictados directamente por el Foreign Office?

El reciente caso de Grecia es concluyente: la República se desplomó y la monarquía será de nuevo implantada porque así lo necesita Inglaterra. Los que que vivimos en París presenciamos, casi objetivamente, la lanzadera incesante entre Londres—que resulta ser así una verdadera capital de Europa— y las otras capitales satélites de Europa, de los políticos de todo pelaje y de toda condición que van a Londres a tomar directivas o a proponr combinaicones inéditas. Exactamente como hacen el viaje de Washington todos los hombres políticos, o sus delegados especiales, desde todas las capitales satélites de la América criolla.

La pasada revolución venizelista no fué del agrado del Foreign Office y Venizelos fracasó. La implantación de la monarquía en Atenas estaba destinada a servir con más obediencia los intereses del Foreign Office, y ha sido un hecho fácil.

No hay que olvidar que las islas del Archipiélago están colocadas, como por casualidad, en la ruta de los conquistadores barcos de Italia. ¡Y que cien nidos de submarinos pueden ser improvisados en los accidentes caprichosos de estas islas y en la estructura caótica de la península helena! Desde que Mussolini comenzó a pregonar «su» guerra, la existencia de la República quedó prácticamente condenada. La desmesurada propaganda periodística dada al matrimonio de la Princesa Marina (griega) con un príncipe de la casa reinante de Inglaterra, fué un signo inequívoco para los que están enterados de estas cosas. Una vez más la política de las alianzas matrimoniales fué ejercida sin tapujos, sin mañas, a la luz del sol y casi como una advertencia a Italia.

En cuanto a la decisiva influencia de Inglaterra sobre sus vecinos, queda ilustrada con abundancia por las denuncias —no encuentro otra palabra más gráfica— que está haciendo, desde La Haya, un escritor considerable: el conde R. W. Keyserlingk (no confundirlo con el alemán Conde de Kayserling).

«Podemos preguntarnos —escribe — porqué la Holanda, tierra de los tulipanes, del queso, de los molinos, de las vacas gordas y de la amistad pacífica internacional, se comprometió con vehemencia, en Ginebra, contra Mussolini. La Holanda ha sido una de las naciones que con más energía se han pronunciado en favor de las sanciones contra el agresor, preconizadas por Mr. Eden en contra de Italia».

«La razón es muy simple: porque Inglaterra está considerada como la garantía más poderosa de la independencia de los Países Bajos. Para nadie es un secreto que los vecinos más fuertes de la Holanda, cuando se dirigen a ella, ya han hecho la visita de Londres».

Y después nos explica, en una prosa despojada voluntariamente de imágenes, dura y llena de verdades como aristas, que el Imperio Colonial de la Holanda ha sido, y puede seguir siendo, gracias al «concensus» inglés.

Gracias a esta «amistad controlada» 40 milones de indígenas asiáticos trabajan para que sean felices 7 millones de holandeses. Produce espanto considerar a fondo una realidad tan extraordinaria. Sobre todo cuando se piensa que entre los 7 millones dpe amos holandeses y los 40 millones de esclavos asiáticos media una distancia fantástica: 8,000 millas marinas!

El escritor Keyserlingk agrega:

«En una comunidad como la Holanda, en donde el poder es ley y en la que prevalece la fuerza, el burgués apacible se inquieta, se turba y se anejvia cuando las «amistades controladas» inglesas pueden quedar en entredicho».

Este sometimiento —como el de Bélgica, como el de Grecia, como el de los otros Estados— se asimila bastante al sometimiento de los Estados de la América criolla a la influencia norteamericana. Pocos son los países extranjeros que, antes de iniciar una política especial con Holanda, con Bélgica, con Grecia, etc. no van primero a informarse a Londres. Pocos son los países extranjeros que, antes de hacer proposiciones concretas a las naciones de nuestro continente criollo, no toman en cuenta la opinión de Washington. Esta es una verdad como una catedral, para decirlo con un lugar común bastante gráfico.

El hombre que en Europa, el hombre que en la América criolla, se toma la moestia fecunda de pensar en el porvenir de sus respectivas patrias, debe ante todo hacerse estas dos preguntas capitales y aparentemente sin respuesta:

—¿Hasta cuando durará la hegemonía yanque en la América Latina? ¿Cómo librarse de la hegemonía inglesa en el resto del mundo?

Ancho como el desierto, el porvenir acepta todas las respuestas...

APUNTES DEL NATURAL

LA MAGNA OBRA DE LA ESCRITORA CHILENA CELINDA ARREGUI DE RODICIO

Dedicado a la Excelentísima Señora Rebeca Sanfuentes de Edwards Bello

Por Aida Peláez de Villa Urrutia

MIENTRAS de un lado del mundo la incomprensibilidad de unos y otros va arrancando vidas; mientras ansiosos de ver sus pechos cubiertos de condecoraciones y cruces que acrediten sus triunfos en las orgías del homicidio, la ceguera de los hombres los convierte en juguetes de la muerte que ríe sin cesar, ante su triunfo en el que cuenta con la alianza de la ciencia (que lo mismo se debate violentamente con las enfermedades, derrotándolas de una manera definitiva y estableciendo medios para preservarse de sus ataques, que facilita el más rápido sistema para exterminar pueblos enteros) en otro Continente, una débil figura de mujer, con un corazón pletórico de bondad va tejiendo, con la nobleza de sus sentimientos y la dulzura de su elocuente palabra, la cadeneta del amor que va uniendo los pueblos hispanos para conseguir la reconquista espiritual de aquella gran nación que, en centurias lejanas les dió la sólida base de la civilización que en su desenvolvimiento los llevó a emanciparse como una prueba indiscutible de haber asimilado sus sabias enseñanzas... Esa débil mujer, con actuación gigantesca, vencedora de todos los obstáculos, para la que no existen distancias, ni peligros de viaje, ni trastornos de salud que le resten fuerzas para seguir el noble y santo ideal al que se ha dedicado en cuerpo y alma es: Celinda Arregui de Rodicio! La distinguida y cultísima dama Celinda Arregui de Rodicio, de la que debe sentirse muy orgullosa la tierra chilena por haber mecido su cuna.

Celinda Arregui de Rodicio, llegó a Cuba con una carta para mí de la nunca bastante bien llorada Carmen de Burgos (Colombine, la genial escritora española, mi inolvidable amiga) y, después de fundar en la Habana el Instituto Hispano-Americano de Relaciones Culturales Correspondiente al de Madrid, fundado y presidido por el Excelentísimo señor Francisco de Francisco y Díaz de Oñate, siguió Celinda de país en país, de pueblo en pueblo, fundando institutos. Sólo tuvo una tregua en su labor y esa fué para asistir a las fiestas del Centenario de Lima, con la doble representación del Instituto Central de Madrid y de la Liga Internacional de Mujeres Ibéricas e Hispanoamericanas. Del Perú siguió Celinda Arregui de Rodicio para Ecuador, fundando los Institutos Hispano Americanos en Quito, Guayaquil y Guaranda, en esta capital de la importante provincia de Bolívar, el Ayuntamiento, en acto solemne, le entregó un Diploma de Honor en premio a su obra de acercamiento de los pueblos indohispánicos y le puso el nombre de Celinda Arregui de Rodicio a una escuela pública. En el Ecuador permanecerá mi correligionaria y amiga querida hasta fines de este año, para terminar el libro que está escribiendo sobre esa división del reino que Huayna-Ccapac le dió a su hijo Atahualpa.

Una vez terminado su trabajo histórico, Celinda Arregui de Rodicio seguirá a Colombia para después pasar a Venezuela; probablemente en esta peregrinación vivirá dentro de las páginas de su libro, ya que en los países de la América del Sur es difícil no recordar a los demás cuando se habla de uno. Con sólo pensar en cualquiera de las grandes figuras de la independencia de una de las naciones de ese continente, es suficiente para internarse en el recuerdo de las otras. Desde que visitó a España y rezó ante la tumba de Isabel I de Castilla, Celinda Arregui de Rodicio empezó a reconquistar el amor para la madre de las hijas que, emancipadas ya, pudieran olvidarla; los historiógrafos de los veintiún países de habla española tendrán que anotar el gigantesco esfuerzo, el maravilloso entusiasmo, de esta singular mujer que de su propio peculio atiende los gastos que le proporciona la condición de misionera del santo ideal del Instituto Hispano Americano de Relaciones Culturales, que se ha impuesto como un deber sagrado; y nosotros tenemos que inspirarnos en su ejemplo no para igualarnos a ella, ya que esto es imposible pues Celinda Arregui de Rodicio es única, pero, por lo menos para secundarla en su propósito. No es bastante decir: **Somos, pertenecemos, desempeñamos** tal o cual puesto en el Instituto Hispano Americano de Relaciones Culturales Correspondiente al de Madrid, es necesario que nuestros hechos comprueben que nos identificamos con su programa, que lo hagamos efectivo.

He dicho que Celinda Arregui de Rodicio es única y, como recientemente un escritor (a quien tengo que agradecerle elogios que no merezco) me considera apasionada en mis apreciaciones, yo quiero que me digan dónde se encuentra, en estos tiempos, una mujer que, como mi amiga Celinda Arregui de Rodicio, en el otoño de la vida, sin más capital que el suficiente para vivir modestamente, en vez de disfrutar de esa tranquilidad que aconseja la experiencia que dan los años, haya emprendido obra semejante.

Pródiga ha sido la República chilena en mujeres de méritos! Con Celinda Arregui de Rodicio y María Lucila de Godoy Alcayaga (Gabriela Mistral), se cuentan también Astenia Cid Baeza, Aida Moreno de Lagos, Teresa Ossandon Guzmán, Ana Luisa Prast Bello, Leticia Repetto Baeza, Grazziella Sotomayor de Concha, María de las Mercedes Vial de Ugarte, Blanca Ossa de Godoy (Susane D. Arc) Esmeralda Zenteno de León (Vera Zouroff), María Luisa Fernández de García Huidrobo, marquesa de Casa Real, la señora Donoso (María Monvel), nuestra nunca olvidada Amanda Labarca y tantas otras poetisas inspiradísimas, novelistas fecundas, periodistas valientes y prosistas de elegante estilo.

¿SERA REELEGIDO F. D. ROOSEVELT?

El Instituto de la «Opinión Pública cree que cuenta con el 53% del electorado con tendencia a declinar. El recobro económico del país ha llegado a 90% de lo normal.

(De nuestro corresponsal)

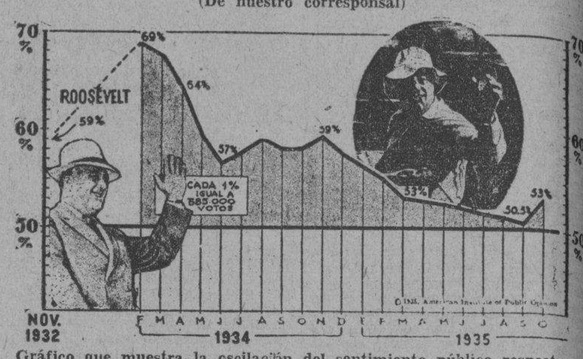

Gráfico que muestra la oscilación del sentimiento público respecto al Presidente desde febrero de 1934 hasta octubre de este año.

DIO RECOBRO Y REFORMA A LA VEZ

Si la eleción presidencial fuera hoy en vez de casi exactamente un año de la fecha, Roosevelt sería reelegido. Con sentimiento o regocijo uno oye a la gente admitir ese hecho por todo Estados Unidos.

Pero, ¿cuál será la situación dentro de doce meses? A esa pregunta los republicanos y elementos tradicionales contestan con más esperanza, (porque convienen que en este momento no tendrían muchas posibilidades), y los demócratas no sin cierta inquietud. Esto a pesar de que Jim Farley el ministro de correos y prestidigitador de las urnas electorales repite y grita que la elección presidencial será una carrera sin amago de peligros para su jefe y amigo. Cuenta Farley con asustar, a lo menos a los políticos que están en situación indecisa y que no querrían que, por esperar mucho los dejare en tierra el carro del vencedor.

Roosevelt inició su campaña electoral con su jira por el oeste; fué un éxito que el mismo no se esperaba. Había prometido la vuelta a la prosperidad y la prosperidad está aquí. Ha agregado una pequeña sorpresa trascendental: «seguridad» económica para todos, cuyas bases quedan echadas en las leyes de seguro de invalidez, vejez y desempleo que insistió en que el Congreso le despachara a escape en sus últimas sesiones.

De manera que el Presidente habra realizado el gran milagro; la izquierda le pedía reforma antes que prosperidad; la derecha prosperidad antes que reforma. El mago de la Casa Blanca ha podido complacerlos a ambos dando al pueblo prosperidad económica y reforma económica todo al mismo tiempo.

El Presidente sabía que entre la gente de negocios persistía la inquietud acerca de cuales serían las nuevas contribuciones, ensayos, reformas, controles y reglamentaciones que el New Deal les iba a deparar. No niegan que los negocios están ya en buen pie y camino de tal manera acelerada de prosperidad que les asusta; pero insisten en que ya es tiempo de que el Gobierno Federal los deje tranquilos. Por eso, antes de partir, el Presidente arregló ese sensacional cambio de cartas con Roy Howard Presidente del Sindicato Scripps-Howard propietario de una cadena de diarios y de empresas de noticias. En su respuesta el Presidente aseguró que los negocios tendrían el respiro ambicionado, la reforma legislativa del New Deal estaba virtualmente terminada; y partió a conquistar los aplausos de sus electores a través del continente.

Al llegar de regreso a la casa Blanca las cosas se presentaban mejores aún desde ese puntto de evistta. El índice general de prosperidad económica marcó 90% del normal (100) a fines de Octubre, lo más alto desde 1929. Cuando Roosevelt se hizo cargo del gobierno en Marzo de 1933 estaba en 62% llegó a 87% en Enero de este año y había declinado hasta Julio cuando empezó a subir hasta la cúspide en que hoy se encuentra.

Tres veces ocurrió antes, durante la administración Roosevelt esta alza súbita de los índices económicos; siempre siguió una caída; pero lo cierto es que cada vez el máximo alcanzado fué considerablemente superior a la anterior y ahora toca casi los límites de la normalidad próspera. La producción de automóviles es cuatro veces la de 1932 y la «Motor Show» se abrió el 2 de Noviembre en medio de los más risueños pronósticos de un record de ventas. Las ventas al detalle han ganado enormemente, la producción de acero es más de tres veces superior a la de 1932, el consumo de fuerza eléctrica ha saltado de por encima de los records de 1929.

DINERO COMO EN 1929

Sin embargo economistas autorizados sostienen que la abundancia de dinero en circulación con tendencia inflacionista nada tiene que ver con la actividad comercial. En el hecho, dicen, el total circulante estasamente cambia de la prosperidad a la depresión. Lo que cuenta es lo que se llama «dinero bancario» con el cual se hacen el 90% de las operaciones comerciales. Este dinero, o encaje en los Bancos del Sistema de Reserva Federal, era de más 32,000 millones de dólares en 1929; bajó a 22,000 millones a mediados de 1933; y en este mes de Noviembre de 1935 ha subido otra vez a la cifra del año 1929; 32,000 millones. Con todo el interés sobre los préstamos es más bajo ahora que en 1929.

El New Deeal ha tenido éxito también en su política de alza de precios; este triunfo puede ser el item primero de una tremenda responsabilidad en el porvenir; pero ha sido la que han seguido todos los gobiernos para salir de la crisis. Y es lógico, un sistema económico basado en precios y utilidades hay que estimularlo asegurando buenos precios y buenas utilidades. Las consecuencias las sufre el consumidor pero tarda en darse cuenta aunque ya se notan signos más de protesta airada en el país. Cuando Roosevelt subió al poder los precios de los artículos manufacturados habían bajado 30% en tres años; los de los productos agrícolas más de 60%. El alza general de 1933 a esta parte ha sido de sobre un 35% pero ha sido tan marcada en favor de los productores agrícolas que ya la diferencia en la caída desde 1929 a 1933 está casi borrada.

LAS TRES «R»

Sea como fuere Roosevelt se presenta al electorado habiendo cumplido el programa de las tres «R» que es la más concisa definición del furtivo New Deal a que llegaron sus partidarios: Relif; Recovery; Reform —(subsidio a los desocupados, recobro económico, reforma económica social).

Este mes de Noviembre de 1935 encuentra al pueblo americano más que nunca apasionado en su política y al gobierno tan criticado como fué el de Hoover. Pero en Noviembre de 1929 (comienzo de la depresión) había en Estados Unidos la impresión de que el país marchaba a una catástrofe negra e inevitable. Ahora parecen sentirse tan seguros que no trepidan en entregarse a toda clase de querellas en la cubierta de todavía débil barco, seguros de que no habrá naufragio.

¿Hasta qué punto va a capitalizar electoralmente Roosevelt este mejoramiento de la situación económica y del espíritu del país? Eso sólo las urnas podrán decirlo.

VAIVENES DE ROOSEVELT

Pero hay ahora una oficina en los Estados Unidos que cree encontrarse en situación de dar semana a semana el pulso del sentimiento público de la nación. Se llama el Instituto Americano de la Opinión Pública. Según los cómputos publicados por este Instituto en la última semana de Octubre, la popularidad de Roosevelt, que había descendido marcadamente en los últimos 21 meses, empezó a subir con decisión en el mes último. Una razón podría ser que en esos meses el Congreso estaba en sesión y el país próximo a la locura con el fárrago de leyes discutidas. Así que se cerró el Congreso la popularidad del Presidente quedó de alza.

El gráfico que acompaña a esta crónica, trazado sobre la base de los datos recopilados por el referido Instituto atribuye a Roosvelt en este momento el 53% de los votos de la nación. Muestra también que en Septiembre recién pasado Roosevelt, si el Instituto es correcto, podría haber sido derrotado. Si la elección fuera ahora tendría el 53% de los votos pero no el 59% que obtuvo en 1932. Sin embargo esa elección memorable no marcó el apogeo de la popularidad de Roosevel que solo vino en Febrero de 1934 cuando llegó al 69% de los votos del país. De ahí el descenso fué perpendicular en cuatro meses siguientes, y ha continuado, con alternativas, hasta la situación actual.

Cada 1% en el cómputo y gráfico representa 385.000 votantes sobre el total de 38.500.000 que sufragaron en la elección que llevó a Roosevelt a la Casa Blanca. En esa elección Roosevelt tuvo el 59% de los votos y 41% los republicanos con Hoover. En Febrero de 1934 que fué el primer cómputo levantado por el Instituto Roosevelt habría recibido el 69% y los republicanos el 31%; en Junio de 1935 Roosevelt el 57% y los republicanos el 43% en Noviembre la proporción habría sido 59 y 41 otra vez y en Septiembre de 1935 habrían estado casi equiparados con 50.5% para Roosevelt y 49.5% para los republicanos.

8.500.000 QUE PUEDEN IR A ROOSEVELT

El Instituto recoje sus votos en todo el país siguiendo exactamente el sistema electoral, y la forma como los sufragantes se dividen. Por ejemplo si del total de votantes hay un 20% de agricultores, la consulta del Instituto va también en un 20% a agricultores; si la proporción de los votos presidenciales de un Estado es, digamos, 11% la misma proporción se guarda a ese Estado en los votos que el Instituto solicite. El Instituto obtiene sus votos distribuyendo 100.000 a 200.000 cédulas y mediante consultas personales por intermedio de una vasta red de agentes. Hasta la fecha ha realizado el Instituto 54 de estas encuestas.

El Instituto ha observado que más del 60% de los votos de jóvenes, que no tenían la edad requerida para votar en 1932, favorece ahora a Roosevelt. Esa juventud que manifiestamente se inclina a Roosevelt aportará a la elección de 1936, 8.500.000 votos que no figuraron en la elección de 1932.

En cambio, observa el Instituto que la elección de Roosevelt se debió a que el 40% de los votos republicanos se fueron del lado demócrata. Si esos votos se vuelven republicanos otra vez Roosevelt puede ser vencido. Esta es la marcada tendencia que el Instituto ha observado. En Febrero de 1934, la cúspide de la popularidad rooseveltiana, los demócratas estaban perdiendo un demócrata por cada 2 republicanos que se venían del lado del Presidente. En Octubre último había dos demócratas pasándose al lado republicano por cada un republicano que se hacía rooseveltiano.

A pesar del marcado incremento que marca la popularidad de Roosevelt en el último mes los demócratas se resisten a aceptar las investigaciones de este Instituto como correctas. El Comité de Propaganda del Partido acaba de denunciar como parciales y de propaganda republicana.

Con todo los cómputos de este Instituto se están publicando en diarios demócratas y republicanos casi por igual. El Presidente, Mr. Gallup que lo ha inventado, sostiene que es enteramente imparcial; por lo demás ahí está su negocio.

M.E.C.D. 2016

SECCION 9A

TELEFONOS
Quejas M-7911
A. Clasificados . M-7915

DIARIO DE LA MARINA

TELEFONOS
Dirección A-3277
Jefe Redacción . M-1287
Sección de Sports.. M-7912

SECCION 9A

AÑO CIII — EL PERIODICO MAS ANTIGUO DE CUBA. — LA HABANA, MARTES, 12 DE NOVIEMBRE DE 1935 — ACOGIDO A LA FRANQUICIA POSTAL — PAGINA TRECE

LA ACTUALIDAD

Un dibujante cubano en España

Por LEON ICHASO

EXPOSICION de dibujos sobre aspectos turísticos y pintorescos de España». Así reza el cartel de la que Karreño celebró en los salones del Lyceum, que va acrecentando casi día por día su gloriosa ejecutoria de arte y de cultura.

Y Karreño, para hacer esos dibujos a plena conciencia y a plena visión, se fué a España, donde permaneció tres años: visitó cada uno de los lugares que pintó; presenció y observó cada una de las escenas que bosqueja y estudió en su realidad, en su documento humano, cada uno de los tipos regionales que retrata. Por eso tienen vida propia española, no postiza, no de reflejo, cada uno de esos lugares, cada una de esas escenas, cada uno de esos tipos. Por eso sus cuadros están empañados en luz española, quebrada en las múltiples y variadas tonalidades que el arte de Karreño combina tan armónicamente. Algunas de estas tonalidades son tan suavemente delicadas que parecen de seda intangible. Tal ocurre, por ejemplo, en los cuadros «Valencia» y «La reja sevillana».

Un artista que no haya estado en España, que no haya contemplado con ojos de observación persistente y sagaz una lidia de toros y que no se haya compenetrado con la gallardía, con la agilidad y con el valor de los toreros, no podría de ningún modo pintar el «Apunte»—así lo llama modestamente Karreño — del banderillero en el momento de clavar sus banderillas al toro. No se puede pedir en cuatro rasgos mas precisión, más exactitud y al mismo tiempo más dinamismo. Tampoco podría haber volcado al cartón, sin haber estado en tierra gallega y sin haberlo vivido, una mujer y un paisaje ambiente que los sintetizasen y encarnasen de un modo tan típicamente característico. Tampoco podría haber captado en su arte una Catedral de Segovia como la que surge en uno de sus trabajos, si no hubiera asimilado los tonos severos, un tanto misteriosos y de olor de angustia de esos monumentos españoles.

España es venero inagotable de arte pictórico de todas clases. Ninguna nación, quizás, puede alardear de poseer tanta riqueza típica de costumbres y de tradiciones, tanto tesoro monumental. En ninguna nación, tal vez, ofrece con tal prodigalidad la naturaleza tan prodigiosa diversidad de paisajes y tan maravillosos cambiantes de luz. Por eso los que han sentido vocación de la pintura, como la ha sentido tan intensamente Karreño, han salido de España con tan precioso bagaje de arte.

No somos nosotros los que hemos de señalar la escuela a que pertenece el joven pintor cubano. Somos de los que, como decía feliz y oportunamente Millares Vázquez en su presentación de Karreño, sentimos el arte y expresamos la impresión y la emoción que nos ha producido, sin que nos metamos en tecnicismos y disquisiciones ajenas a nosotros. Miramos solamente la dosis de belleza que, según esta impresión propia, hay en cada obra artística y según ella la juzgamos. Lo que sí podemos indicar es lo mucho que en sus tres años de permanencia en España ha progresado Karreño. Se ha despojado casi por completo de aquel arte excesivamente angular o triangular que puso en boga el vanguardismo. Para nosotros, la línea curva, natural y espontánea sigue siendo la línea de dicho arte y de la gracia. En cambio Karreño ha ganado en relieve propio lo que ha perdido en «snobismo». Tal vez todavía no esté fija y definitivamente marcada su orientación. Hay cuadros en los salones del Lyceum que siendo absolutamente—claro está—de Karreño, dan la impresión de pertenecer a distinto autor. Y es que aún se acuerda alguna vez, sin quererlo, de su primera etapa y de sus primeras aficiones.

Sin embargo, ¡cuánto ha ganado su personalidad y con qué rapidez la ha ido formando a fuerza de vocación, de estudio y de talento! Era casi un imberbe adolescente cuando comenzó sus dibujos en el DIARIO DE LA MARINA. Ahora tiene ya barbas artísticamente.

UN MAESTRO ES ASESINADO

MALAGA, noviembre 11. (SE.)—En el pueblo de Arenas ha sido asesinado el maestro nacional, don Santiago Ortega Pulido, de 46 años.

Son los autores del hecho Eladio Ortega Ruiz, de veinte años, y Jose Peláez Fernández, alias «El Gumersindo», de dieciocho años, ambos obreros del campo y vecinos del mismo pueblo. El crimen fué cometido en ocasión en que el citado maestro se dirigía a dar clase a su escuela. Al llegar a la calle de Arroyo Bajo, donde está instalado dicho centro, desde la esquina, tras la que estaban escondidos, los mencionados individuos le hicieron tres disparos que le causaron una herida en la cabeza y dos en el pecho.

La Guardia civil estima que, como el maestro era rico haendado y persona muy influyente en los partidos de derecha, y los autores son militantes de tendencias extremistas de izquierda, es muy posible que se trate de un crimen de carácter político-social.

EL SR. CHAPAPRIETA ES OPUESTO A LA DISOLUCION DE LAS CORTES ESPAÑOLAS

NO FUE DESTRUIDA AUN LA PELICULA OFENSIVA A ESPAÑA

Por el Gobierno se aconseja que dicha film sea retirada

Tras mil socialistas y comunistas concurrieron a un mitin ayer, en Madrid

NUEVA YORK, noviembre 11. (AP.)—Albert Dean, manager de publicidad de la Paramount International, dijo esta noche que la película de Marlene Dietrich «Tu nombre es tentación», que ha producido honda indignación al ministro de la Guerra español, será retirada de la circulación a instancias del Departamento de Estado.

«El Departamento de Estado ha aconsejado a Adolph Zukor hoy que retire la película tan pronto como sea posible», dijo Dean.

«España no ha fijado límite para eso, pero las Embajadas de España en todo el mundo tienen instrucciones de dar cuenta al ministerio de Estado español si se exhibe en algún país».

El ministro de la Guerra español, señor Gil Robles, formuló objeciones a la película, basándose en que la escena que ocurre en un café «constituye un insulto a las fuerzas armadas españolas».

El señor Gil Robles exigió la destrucción de los negativos, cosa que, hasta ahora no se ha hecho.

MITIN SOCIALISTA-COMUNISTA EN MADRID

MADRID, noviembre 11. (WP.)—Tres mil socialistas y comunistas asistieron ayer a un mitin celebrado en esta capital, en el cual hizo uso de la palabra el secretario de la minoría socialista en las Cortes, señor Lamoneda.

También habló en este mitin el diputado socialista por Santander, Bruno Alonso.

En sus discursos hicieron constante referencia a los sucesos revolucionarios de Asturia.

FLORES KAPEROTXIPI O LA ALEGRIA VASCA

POR JOSE MARIA CAPO

Las multitudes hablan siempre en parábolas. El refranero, que no es otra cosa que la expresión del pensamiento antiguo, tejido hacia el futuro, tiene la manera parabólica que viene hacia nosotros, huyendo del polvo de los tiempos, con el sentir de costumbres lueñas, llenas de sueño expresado en parábolas. Por ser obra del tiempo —quisiera uno acordarse de aquel bello pensamiento de Nietzsche, que era como una apelación de la vuelta eternal de las formas y las imágenes— tienen un sabor inmutable para el extraño que vive siempre apartado de la trasformación honda de la masa. Así, particularmente en América, Andalucía será alegre—ay, ¡y qué triste resulta a veces ese hondo cante quejumbroso!—por que lleva una a manera de etiqueta de exportación de alegría todo lo que brota de aquella tierra de maravilla, enferma de sol y de pasado; Valencia es la tierra de las flores, que para muchos tienen más espinas que perfume; Galicia canta y se queja, pero en verdad Galicia, cuando lo hace, macera en lo hondo del cogollo de su corazón, un anhelo apasionado y rebelde; Cataluña es la laboriosa y discola, siendo en verdad tierra de cordialidad, y de Vasconia se tiene un concepto pictórico —aspecto parcial que intentamos definir que se resumiría en pocas palabras: unas figuras estiradas, escapadas de un pergamino casi de trazo pétreo, una gravedad inmutable a través del tiempo, incapaz de cohonestarse con la vida moderna. Y no es así, ni mucho menos.

Vasconia — habrá de subrayar quien haya visto los «Zubiaurres» por estas tierras de América —tenía un sentido exportable de pintura, parecido al de los andaluces que exportan alegría; todo era igual: el tipo severo sobre un fondo gris—plomo, miraba a su tierra con cierto afán recóndito de entregarse a ella, de

El pintor español señor Flores-Kaperotzipi, que expone sus lienzos en el Casino Español, charlando con nuestro compañero José María Capó.

confundirse, como dijera el vasco ilustre Unamuno con la tierra «para volverse tierra, tierra, tierra»; llevaba un bastón cruzado tras el cuello, sobre el que apoyaba ambos brazos, o bien soltaba una chocarrería de sintaxis enrevesada que movía la risa nerviosa producida por las cosquillas.

Ha llegado ahora a la Habana un vasco que ríe, con risa fina de sentimiento y voluntad, y no obstante, ha llegado con él una Vasconia que amábamos en nuestras correrías por los peñascales de España, y que no habíamos visto aún en lienzos más o menos ilustres. ¿Flores-Kaperotxipi, tiene algo de lo común con los pintores vascos? Ciertamente: tiene a Vasconia, como es obligación en todo artista que ha de llegar a la universalidad a través del nervio de su tierra. Y llega a esa universalidad, por medio del documento humano. Como en otro vasco ilustre—he nombrado a Zuloaga— sus tipos están sobre la tierra. Son de carne y hueso españoles, vibran. Sus formas, pesan (hay que insistir en la gravidez) como queriéndose incrustar en la tierra donde nacieron tal esas plantas que doblan sus hojas a la querencia del suelo, en su afán de tornarse raíces para fecundar enteramente con el total cuerpo.

Unos momentos en el Casino Español —donde están expuestos sus lienzos— nos dan el panorama de este pintor, que, apartándose de sus gigantes hermanos vascos, hasta es pequeñito, pero cuadrado, vivaz, sutil. Y leemos: «Regreso de la escuela», y vemos entonces esa ingenuidad, esa pureza nata del vasco, y podemos como palpar aquellas tiernecitas carnes del infante curado en el frío mañanero de la montaña, que se asemejan mucho a la pulpa del melocotón, cantado por el más grande vasco de nuestro tiempo: Unamuno. Ternura y alegría plácida de niñez bien alimentada de todo alimento, tiene su antípoda en «La pareja feliz» ya octogenaria; una pareja de esas que nunca se han separado, y que parece que pasea como sombra humana de ultratumba— solo vistas en Vasconia—, pero alegre por una entrañada filosofía campesina que sabe que el más allá es irreparable. Alegría también que nace de la tierra, y ciega como ella, camina por los campos de dios segura de su destino y del de los suyos. «El Regalo al maestro» es otra nota tierna de la tierra, pero expresada con tal fuerza de sencillez que nos recuerda gestos, modos, risa y picardía de ciertos niños-hombres callados y finos de espíritu, tan comunes en las razas depuradas de España. «El Hombre feliz», abunda en la misma tendencia: los setenta años del modelo están arropados en un chaleco de aquellos de la bisabuela que se esconden en el arcón de roble y que esperan solo al pintor para lanzarse a la vida aún más duradera de lo eterno del arte; y en «Sobremesa alegre»—siempre la nota, no por monocorde menos sugestiva, —el mismo tema desarrollado con dos figuras del tronco vascongado, solitarias, alegres y altivas, con el orgullo sereno de la raza audaz que aguarda el juicio ajeno sin inmutarse. El vasco aquel de Félix Urabayen —el del «Salto de la Cigüeña»— que tiende el vuelo atrevido sobre los rincones de España, pero que lucha con la planta puesta en sus montañas, recibiendo de ella toda su fuerza, como los conductores de energía eléctrica, nos aclara muchos aspectos de estos vascos de Flores-Kaperotxipi.

.....

Su obra —toda ella— es la generosidad; generosidad en la multiplicidad de tipos que nos hablan elocuentemente de su espíritu, mostrándonos el de su tierra. El tipo de este vasco, es también el de sus lienzos; tenaz, pero sonriente, distinto a los Zubiaurre más flexible que ese otro vasco genial llamado Arteta, que ha traspuesto las teorías vascas, pero al que le falta la sonrisa. Audaz como todos sus paisanos, Flores Kaperotxipi ha caminado América más de una vez. Por todos lados hallamos huellas de su paso. En la Argentina lo comprobamos con la compra por el gobierno de varios de sus lienzos; las colecciones privadas se enriquecen con ellos: una exposición última deja en poder de los ciudadanos del Plata 16 lienzos vascos. En Buenos Aires celebró dos exposiciones.

—Pero, ¿cómo hemos comprobado su paso por Chile sin haber estado allí?— nos atrevemos a preguntar.

—Pues es muy sencillo: revistas, periódicos, aficionados particulares se interesaron en mi obra, y me la adquirieron.

El Uruguay también toma nota de de su existencia. Ha vendido cuadros al gobierno. En el Brasil, otro tanto. Las publicaciones argentinas, las mexicanas —en México ha estado recientemente— las chilenas («Zig-Zag», «Caras y Caretas» «Plus-Ultra», «La Nación», etc.), casi toda la Prensa sur-americana ha tenido contacto con su obra, vasta por demás y lograda en fuerza de tesón y de coraje vascos... Y eso que sus primeros tiempos fueron para descorazonar a cual quiera:

—Zuluaga— puntualiza Flores-Kaperotxip —vió unos apuntes míos, y me recomendó que los tirara... Pero, acabó por ofrecerme lápices para emborronar.

Años más tarde, el pintor pudo comprobar en una exposición que, el primer cuadro que tenía una tarjeta de adquisición era de Zuloaga.

¿Doctrina? Sí: hemos hecho la pregunta ingenuamente, por que en todo periodista que entrevista a un pintor, hay siempre esa interrogación dogmática:

—¿Doctrina? Pues... dibujar como los antiguos con el color de los modernos.

No está mal el programa, para un pintor de sensibilidad y ante todo: para un pintor español que puede ver almacenada en el primer Museo del Mundo— el del Prado, de Madrid—la manera maravillosa de Velázquez, del Greco y de Goya, sin olvidar a Zurbarán.

...Si alguna vez vais a Vasconia, id a buscar esos viejitos de Flores-Kaperotxipi, felices y sencillos, cuya alegría está ahora en los salones del Casino Español, toda en sus lienzos. Las ciudades os enseñarán poco. Son como las de cualquier gran país del mundo: donde hay pasiones, «señoritas carabas» que «ambulan y se «hacen las cejas»; pero si no podéis ir, acercaos a los lienzos de este diminuto vasco, y ellos os dirán con más certeza que cualquier otra expresión social, la alegría honda del alma vascongada.

Dictamen de la comisión cameral con los cargos contra Marcelino Domingo respecto a la importación de trigos

Se hace constar que no era necesaria tal importación y mucho menos en la escala que se hizo, favoreciéndose con ese negocio a determinadas entidades, mdiante convenio

MADRID, noviembre 11. (SE.)—El diputado de la Ceda señor Hueso facilitó a los periodistas el dictamen de la Comisión nombrada para averiguar lo sucedido con las importaciones de trigo decretadas en el año 1932 por el entonces ministro de Agricultura, don Marcelino Domingo. Dice así:

«La Comisión especial cuya designación aprobó la Cámara en su sesión de 15 de junio del año 1934 para que practicase cuantas investigaciones fuesen precisas en orden a la depuración y esclarecimiento de los hechos relativos a las importaciones de trigos decretadas durante el año 1932, tiene el honor de formular el siguiente dictamen:

Comenzaremos por dejar consignado que antes de ahora, es decir, con toda prontitud y rapidez hubiéramos querido dejar cumplida nuestra misión. Nuestros deseos se vieron entorpecidos frecuentemente, y más aún, reiteradamente, por hechos que dificultaban el normal funcionamiento de la Comisión. Retraso en su constitución definitiva por incomparecencia de varios de sus componentes, suspensión de las sesiones de Cortes, ausencia de la Cámara de representantes de determinados sectores parlamentarios, falta de asistencia a las sesiones de la Comisión de otros pertenecientes a grupos políticos que seguían laborando en las Cortes, etc. Y como era anhelo nuestro, singularmente de quienes representan a la minoría que dió estado parlamentario a la cuestión, que el examen y estudio se llevase a cabo con la mayor escrupulosidad y objetividad mediante el concurso de todos los miembros de la Comisión a sus reuniones y deliberaciones, no se imprimió demasiada celeridad para dar lugar a que tales aspiraciones se cumpliesen con la colaboración del más crecido número de compañeros designados por la Cámara para el cumplimiento del cometido arriba señalado, no lo logramos.

Entendemos que el deber nos prohibe retardar más el momento de concretar el resultado de las investigaciones efectuadas, y lo fijamos en las siguientes conclusiones:

Primera. A las importaciones decretadas en el año 1932 no precedieron aquellas medidas prudentes primero y enérgicas después, incluso de incautación, que hubieran determinado el conocimiento mas aproximado a la realidad de las existencias de trigo en los mercados del país.

Segunda. Las importaciones se decretaron no obstante existir trigo suficiente para abastecer el consumo, como lo demuestra el ofrecimiento de su oferta enviando a Barcelona vagones de dicho cereal, que no pudo ser colocado por negarse a recibirlos los fabricantes de harina.

Tercera. Aun admitiendo que fuera necesario autorizar la entrada en España de alguna cantidad de trigo, la importación fué excesiva. En el informe documentado y razonado elevado por la Sección central de Abastos al ministro de la Agricultura en 5 de marzo del año 1932 se decía que, de resolverse el ministro a importar, debería limitarse la operación a un millón de quintales métricos, y no obstante el juicio de tal organismo, que lo basaba en datos de las Secciones agronómicas, se importaron tres millones sesenta y un mil quintales métricos.

Cuarta. Sólo abastecieron el mercado español determinadas Entidades importadoras y, a juzgar por las fechas en que los barcos transportadores del referido cereal atracaron en puertos de España y por las observaciones que constan en los manifiestos de los capitanes de los buques, esas casas comerciales debían conocer o sospechar que en nuestro país se preparaban importaciones.

Quinta. El ministro que autorizó las importaciones fué quien eligió la forma de efectuarlas. La Sección central de Abastos ofrecía cuatro procedimientos y, entre ellos, el mejor, a su juicio, era que la importación se verificase por el Estado, con lo cual se cortaba la libertad de comercio, pero el Estado tenía mayor intervención, no lesionándose los intereses del Tesoro ni alterándose los derechos arancelarios. El ministro, no obstante el juicio de la Sección central de Abastos, optó por la importación libre.

Sexta. La no aplicación del arancel entonces vigente, dejando por el contrario su fijación al arbitrio ministerial, supuso perjuicios para el Tesoro. Los derechos arancelarios, además, se reducían a medida que aumentaba el margen diferencial entre el precio de compra y el de venta del trigo exótico, con lo cual la regulación de aquéllos no sirvió para compensar ambos precios.

Séptima. El promedio de precios pagados en Europa durante los meses de abril a julio era de 24.98 pesetas por cien kilos. Los promedios pagados en España durante ese mismo período fué de 31.50 pesetas por cien kilos. Es decir, 6.25 pesetas de más por cada cien kilos.

Los hechos resumidos en las anteriores conclusiones son los observados por la Comisión que suscribe en el expediente remitido a la Cámara por el ministerio de Agricultura y otras investigaciones por la Comisión realizadas».

Ha sido frustrado por la policía un atentado político

MADRID, noviembre 11. (SE).—El ministro de la Gobernación dió cuenta de la detención en Madrid de dos hombres y una mujer, a los que se encontraron bombas y cargadores de pistolas automáticas, importante servicio policíaco, ya que está relacionado con la preparación de un atentado.

La referencia del ministro queda expresada en las siguientes líneas.

Durante los últimos días del mes próximo pasado llegó a noticia del jefe de la primera división de Investigación criminal, don Antonio Lino, que se preparaba un atentado. La noticia pasó a conocimiento del comisario general de Policía D. Pedro Rivas, el cual dispuso que se procediese con la mayor actividad a fin de descubrir a las personas que intentaban realizar el hecho criminal.

El comisario D. Antonio Lino, con los comisarios D. Pedro Herráiz, D. Arcadio Cano y los inspectores D. Gregorio Triviño y D. Alejandro Maroto, empezó a practicar las gestiones, a las que coadyuvaron los agentes señores Fernández Montiel, Díaz Zorita y García Molina. Todos estos funcionarios, desde el momento en que se tuvo noticia del hecho, establecieron una discreta vigilancia, tanto de día como de noche, por los alrededores de la Confederación Nacional del Trabajo sita en la calle del Desengaño, número 12.

Se sabía que a este Centro concurrían algunos de los individuos que tramaban el atentado de referencia. El resultado de la vigilancia fué advertir que, a las siete de la tarde salían de la Confederación Nacional del Trabajo, dos hombres y una mujer, que desde el primer momento, inspiraron sospechas a la Policía.

La mujer llevaba un bulto debajo del abrigo. Los agentes suponiendo que este bulto pudiera contener armas o bombas, siguieron a la mujer y a los que con ella iban hasta la calle de Mesonero Romanos, y ya cerca de la plaza del Carmen, los detuvieron.

Uno de los detenidos, que se llama Samuel González, era portador de un paquete que contenía catorce cargadores de pistola automática. También se detuvo a la mujer, que es la amante de Samuel, y que se llama Carmen Cobos Díaz. El otro individuo se llama Francisco Manzano Martínez. Todos fueron trasladados a la primera división de Investigación criminal, donde se sometió a un minucioso examen todos los documentos que llevaban encima. Después fueron interrogados extensamente y más tarde se practicaron registros en sus domicilios.

Cuando se estaba practicando el servicio, se supo la existencia de otro individuo, llamado Eduardo Gutiérrez Vega, en cuyo domicilio fué detenido. La casa donde vive Eduardo Gutiérrez es un verdadero taller de fabricación de cargadores de pistola automática y de bombas. Estas, fabricadas en gran cantidad, estaban ya dispuestas para recibir la carga. Se practicó asimismo un registro en el domicilio de Francisca Pérez Gordillo casada con Manuel Alvarez Lema, que en la actualidad se encuentra en la Cárcel Modelo. La detención de este individuo se efectuó el día 4 del mes actual.

En el registro que se verificó en el domicilio de Francisca Pérez Gordillo, y que hubo que realizarlo bien entrada la mañana, porque se carecía de luz en la casa, fué encontrada una pistola Star, de 9 milímetros. En un gallinero que hay en el corral de la casa, y enterrada a un metro de profundidad, se halló una lata de petróleo, que contenía cinco pistolas más, cuatro cargadores, once cajas de municiones para pistola y unas 200 cápsulas, también para pistola, todas ellas sueltas.

Los detenidos no han sabido explicar satisfactoriamente cómo, por qué ni para qué tenían las pistolas y las bombas que se les han encontrado.

No obstante la importancia de estos hallazgos, la Policía continúa sus gestiones para descubrir a todos los complicados en este suceso.

UNA NOTA DE LA DIRECCION GENERAL DE SEGURIDAD

Fué facilitada a los periodistas que hacen información en la Dirección general de Seguridad, una nota cuyos términos coinciden exactamente con las manifestaciones del ministro de la Gobernación. En esta nota se expresa también que la práctica del servicio realizado obedece a la noticia de que se preparaba un atentado criminal.

Entiende el jefe del Gobierno que antes de disolver el Congreso debe llegarse a la normalidad económica

El Gobierno francés ha accedido a la extradición de Oviedo de la Mota y Rapaello, acusados por el robo en la Catedra de Pamplona, los cuales salieron ya con dirección a España

MADRID, noviembre 11. (WP.)—El periódico «ABC» publicó en su edición de la mañana de ayer una entrevista exclusiva con el jefe del Gobierno, señor Chapaprieta, en la cual afirma que las izquierdas extremas y las derechas deben moderar sus impaciencias porque se disuelvan las actuales Cortes.

Entiende Chapaprieta que éstas deben llegar antes a la normalización económica, para que los gobiernos posteriores no encuentren tantas dificultades a su paso.

CONCEDIO EL GOBIERNO FRANCES LA EXTRADICION DE MOTA Y PAPAELLO

PAMPLONA, noviembre 11. (WP.)—Ha llegado a esta ciudad el abogado francés M. Saint Lage, sorprendiéndose de que todavía no hubieran llegado a Pamplona sus defendidos Oviedo de la Mota y Papaello, a los que el Gobierno francés ha accedido a entregar a la policía española por estar reclamado en la causa que se ha instruido aquí por el robo de joyas a la Catedral.

Para su traslado a España salieron hace tres días de la prisión de París.

El abogado francés ha declarado que podrá probar muy fácilmente que ambos no se encontraban en Pamplona cuando se realizó el hecho y que, por tanto, son ajenos al asunto.

CUATRO REVOLUCIONARIOS CONDENADOS POR UN CONSEJO DE GUERRA

GIJON, noviembre 11. (WP.)—Un consejo de guerra ha dictado sentencia en el proceso por los sucesos revolucionarios de Mieres, condenando a trece años de prisión a José María Vallina y a doce años a los encartados Francisco Villanueva, Celestino Sánchez y José Uría.

El consejo absolvió a los siete restantes encartados.

Un novillo desmandado ha recorrido casas y azoteas persiguiendo al vecindario

VALENCIA, noviembre 8. (SE) Con motivo de las fiestas de Nules ha ocurrido un caso en extremo pintoresco.

Uno de los novillos de la corrida que se estaba celebrando, el lidiado en cuarto lugar, penetró en la escalera que da acceso al Centro Republicano Radical y, subiendo por la misma, llegó a los salones de la Sociedad. Luego saltó a una pequeña galería, de donde saltó a la azotea y desde ésta, persiguiendo a la gente que huía por los tejados pasó a seis o siete de ellas.

Por último, fué a parar a otra azotea, por una de cuyas puertas de entrada a los pisos se metió el toro y recorrió distintas dependencias de los mismos. Después de causar grandes destrozos en el mobiliario, saltó a la calle por una ventana de pequeñas dimensiones, situada a unos cinco metros de altura y emprendió veloz carrera tras de las personas que huían.

Afortunadamente, no hubo que lamentar ninguna desgracia personal, pero menudearon los incidentes cómicos.

Gil Robles dice que no hay ni el más remoto peligro de un cambio en la opinión pública hacia la izquierda

Agregó el Ministro de la Guerra y Jefe de la CEDA que los elementos de izquierda hablan de que él daría un golpe de estado, para encubrir sus propias intenciones en ese sentido

MADRID, noviembre 11. (SE.)—Negando enérgicamente que tuviera el plan de dar un golpe de estado en caso de un reves electoral, el ministro de la Guerra, señor Gil Robles, jefe del partido Acción Popular y símbolo del movimiento derechista en España, declaró que los elementos de izquierda extrema tenían escasas probabilidades de ganar las elecciones cuando se celebren.

El líder derechista, a quien denominan «el Jefe» sus partidarios los ardorosamente católicos cedistas, trazó a grandes rasgos en una entrevista periodística los planes del Gabinete Chapaprieta y predijo que, a pesar de todos los obstáculos, lograría realizar las labores que se habían impuesto antes de tomar ninguna decisión acerca de la revisión constitucional, a la que acompañaría automáticamente la disolución de las actuales Cortes y la convocatoria a elecciones generales parlamentarias.

«Las izquierdas parecen de momento envalentonadas — afirmó el señor Gil Robles—, pero les contestaremos en el momento oportuno. Yo confío en que las izquierdas lleven al Parlamento la demostración de los errores que nos atribuyen ahora. Si no lo hacen, nosotros emprenderemos una campaña por el país entero para demostrar al pueblo que la verdad es todo lo contrario de lo que ellos afirman. Yo declaro que no hay ni el más remoto peligro de un cambio de la opinión pública hacia la política de izquierda».

El señor Gil Robles negó a fondo que la reacción hacia la izquierda entre la opinión pública, coincida con las manifestaciones de los líderes izquierdistas, quienes aseguran que el sentimiento nacional que les abandonó en las elecciones de 1933, haya de nuevo tornado en favor suyo después de dos años de gobiernos derechistas. Refiriéndose a los rumores de que las derechas preparaban un golpe de estado si las urnas electorales les son adversas, el ministro de la Guerra afirmó:

«Yo sé que las izquierdas hablan del golpe de estado derechista. Pero yo puedo asegurar en este mismo instante que el ejército no tiene plan alguno de intervenir en la política y que mientras yo sea ministro de la Guerra, no habrá el más lejano peligro de tal cosa. Lo que pasa es que las izquierdas se entregan a hablar de golpes de estado remotos, para que la atención del pueblo se desvíe de los planes de ellas mismas en ese sentido, para el caso de que llegaran a alcanzar el poder—lo que yo considero imposible—. Pero de todos modos, estoy absolutamente seguro de que no tendrían éxito esos planes, porque en el caso de cualquier tentativa de crear una dictadura izquierdista, la fuerza invencible de la opinión nacional se levantaría en masa contra ellos».

El ministro de la Guerra, después, respondiendo a preguntas acerca de la actitud del partido radical en el gobierno, después de la retirada de él el señor Lerroux, manifestó:

«Creo que la declaración de apoyo del gobierno hecha por los radicales, es sincera. La labor parlamentaria pendiente comprende, entre otros proyectos importantísimos, la aprobación de los presupuestos para 1936 y las leyes económicas complementarias, la aprobación del proyecto de comunicaciones marítimas, los relativos al azúcar de remolacha, al trigo, a la reorganización de los ferrocarriles y el gran plan de obras públicas, así como el proyecto de aumento de la defensa nacional. Yo se que hay muchas personas decepcionadas porque no hemos avanzado más rápidamente, pero por otra parte creo que hemos dado cima a una útil y ventajosa tarea hasta ahora, aunque los resultados no se vean en la superficie en el presente momento.»

Después, detallando la índole de la labor realizada por el gobierno hasta ahora en su opinión, el señor Gil Robles agregó:

«Hasta este momento, nuestra labor ha sido principalmente preparatoria, incluyendo en esa categoría la revisión de los presupuestos, una reforma completa del impuesto sobre la renta, un plan de obras públicas inmediatas que afecta a cada pueblo de España y el remedio del desempleo. Todo esto ha sido llevado a cabo mientras la nación hallaba alarmada y en estado de pesimismo, y la labor trazada entera quedará acabada en unas cuantas semanas o, todo lo más, en unos cuantos meses. En el momento, el Parlamento debe dedicar toda su atención a los problemas económicos. Cuando esa tarea esté terminada, las Cortes discutirán y aprobarán la propuesta revisión constitucional, lo cual implicará la disolución automática del Parlamento».

Un muerto y nueve heridos a causa de un vuelco en Galicia

VIGO, noviembre 11. (AP).—Al volcarse un ómnibus en las un muerto y nueve heridos todos pasajeros del ómnibus

CALVO SOTELO HABLA EN UN MITIN EN SAN SEBASTIAN

SAN SEBASTIAN, noviembre 11. (WP.).—En el Frontón Urumea de esta ciudad se reunieron ayer más de siete mil afiliados y simpatizadores de la Unión Gegionalista Guipuzcoana, los que acogieron con grandes aplausos al ex Ministro de la Dictadura, don José Calvo Sotelo, quien en su discurso se mostró pesimita respecto a la situación actual de la República por considerarla encuadrada entre dos masas, una izquierdista, que desea una república socialista, y otra derechista, encubiertamente monárquica, quedando en el centro el histórico Partido Radical.

CABLEGRAMAS POR CORREO

Sigue la biografía, todavía

Por C. CABAL

Y DON José, cuando escribe —sigue la biografía trascendental del señor Díaz Fernández— don José, cuando escribe, es cosa buena...

Tiene ingenio: tiene estilo: a veces, «tiene rabia en el tablero».

En otro cualquier país a un hombre de esta estatura ya le hubieran enviado a hacer una estadística completa de los peces del Mar Rojo, que aún no está averiguado los que son...

Pero en España, qué va...!

Lo más que hacen en España es cantar en su honor alguna vez:

—«Salga usté,
Don José...»
Etcétera, etcétera.

Hasta que le colocan, en el verso, «la jeringosa de un fraile...»

«OCTUBRE ROJO EN ASTURIAS»

No es de extrañar por lo tanto, que para entretener su habilidad publique don José libros como este de «Octubre Rojo en Asturias», que entra en la categoría de los que Manolín el de Jotondio equipara con el lín el de Sotondio equipara con el shotis...

A juicio de Manolín, el shotis no es bonito, ni elegante, ni artístico, ni decente...

Y preguntábase el hombre, con su filosofía de costumbre:

—Entonces, por qué se baila...?

Y lo bailó una vez con la Pepuna, que bueno, que para qu...!

Cuando acabó, ya pudo responderse a su pregunta constante:

—Se baila porque es muy útil...!

LA VERDAD ANTE LA HISTORIA

«Octubre Rojo en Asturias» es un libro genial, de mucha fuerza, que viene a marcar un hito en la marcha de avance formidable de los estudios históricos.

Presenta un método nuevo: es obra totalmente original.

Hasta hoy, contaba un autor:

—Esto que os refiero, yo lo vi...!

Y claro que ha habido autores hace un buen número de años, que vieron en Marsella una sardina que cerraba todo el puerto, pero esto es la excepción, no es lo corriente...

Pues bien, aquí está la gracia...! «Octubre Rojo en Asturias» es una colección de falsedades perfectamente selectas, todas escritas a posta, y con habilidades que conmueven desde el principio hasta el fin...

No obstante —según el prólogo— todo lo que el autor cuenta en el libro, él mismo lo vió en persona...

Ahora, que no precisa claramente el ojo con que lo vió.

SOBRE UNA ERRATA POSLBLE

Lo vió el autor, en persona...

Y se llama el autor «José Canel», pero este no es un nombre, es un pseudónimo. El cuento de don José acerca de esta cuestión, es que José Canel le dió sus notas, tomadas sobre el terreno, como rebelde en actuación que él era... Le dió sus notas, el José Canel, y cogió la frontera a toda prisa...

La gente que no cree en cuentos se burla de estas cosas, tan hermosas...

—Bah, bah, con el Canel, habrase visto...?

Yo considero no obstante como absolutamente indiscutible, que no fué este señor Díaz Fernández el autor de «Octubre Rojo en Asturias». El podrá ser canelo alguna vez, pero Canel no lo es nunca. El, además, en Octubre, encontrábase en Madrid...

Y el autor de «Octubre Rojo» se encontraba en Octubre, al mismo tiempo, viendo «con sus propios ojos» sucesos que ocurrían a la par, en Sama de Langreo y en Oviedo, en Mieres y en Campomanes, en la Espina y en Gijón...

Yo entiendo del señor Díaz Fernández que no es hombre que pueda, al mismo tiempo, encontrarse en tantos sitios.

Digo, a no ser... Pero ca...!

A no ser que lo de «Díaz» sea una errata de imprenta, en vez de «Dios».

Están gravísimas 60 personas envenenadas con pan en mal estado

MURCIA, noviembre 11. (AP.)—Las autoridades de policía se encuentran investigando el presunto envenenamiento de 60 personas en La Alforra, por haber comido pan comprado en una panadería local. Se ha dispuesto la incautación del pan. Los 60 envenenados están gravísimos.

ARRESTADO EL PRESUNTO ASESINO

SEVILLA, noviembre 11. (AP.)—Fué arrestado Manuel Amado, de 21 años, acusado de haber matado a un fascista el día 7, en riña tumultuaria.

ESTA MADRUGADA VENCIO EL PLAZO DE REINGRESO EN PRISION DE LARGO CABALLERO

MADRID, noviembre 11. (AP.)—La Segunda Sección del Tribunal Supremo ha notificado a la Dirección General de Seguridad que esta medianoche termina el respiro dado al señor Francisco Largo Caballero, el cual deberá presentarse en la penitenciaría hoy. Se recordará que se concedió al señor Largo Caballero permiso por las autoridades de la prisión para permanecer fuera 20 días, con el fin de que pudiese estar junto a su esposa gravemente enferma. El plazo de 20 días se prolongó luego a 40. La esposa murió a consecuencia de una operación.

Largo Caballero tiene que comparecer ante el Supremo el día 18 para responder de una acusación de rebelión.

CUIDADO CON LAS IMITACIONES

TOS
CATARROS
BRONQUITIS

Solución Pautauberge

DE VENTA EN TODAS LAS FARMACIAS
DISTRIBUIDORES
E. ROELANDTS e HIJOS, S. A.
Presidente Zayas No. 20. Tel. M-2911. HABANA

¡¡ Bismágen !!

Sabios investigadores crearon la fórmula admirable del "Bismágen", y la humanidad dispone ahora de esta maravilla científica que cura las enfermedades del

ESTOMAGO, hígado, VESICULA
úlcera gástrica y duodenal, COLITIS o intestinos
aún en casos en que
DE NADA VALIERON otros remedios.

Compruébelo en Ud.: ensaye con un frasco del prodigioso patente "Bismágen" y
bendecirá la hora en que decidió tomarlo.

M.E.C.D. 2016

VEA LA COLECCION DE TELAS INGLESAS QUE PRESENTAN LOS ALMACENES DE

ANGULO Y TORAÑO

TENIENTE REY Y CUBA. — TEL. A-6879 — HABANA.

CASIMIR INGLES **WEST END** | MUSELINA **GENTLEMAN**

Llevará el Miramar Yacht buen team a la temporada de foot ball

CUATRO TEAMS TOMARAN PARTE EN LA SEASON COLEGIAL DE BASKET

SPORTS **DIARIO DE LA MARINA** SPORTS

PAGINA CATORCE — LA HABANA, MARTES, 12 DE NOVIEMBRE DE 1935 — AÑO CIII

Vedado Tennis y el Fortuna ganaron los primeros games de la temporada de basket

Los Marqueses dispusieron del equipo del Atlético de Cuba con score de 23 por 14, en tanto que el Fortuna alcanzó un fácil éxito sobre el Teléfonos; score de 55 por 27

Ante una de las más selectas concurrencias que se recuerdan en una fiesta inaugural, anoche quedó inaugurada la temporada junior de basketball de la Unión Atlética de Amateurs, con un éxito grande en los encuentros ofrecidos.

En el primer partido de la noche, al enfrentarse los viejos rivales de nuestros sports amateurs—el Atlético y el Vedado—los fanáticos pudieron apreciar un basket movido y de interés, en el que se vieron muchas jugadas interesantes. El Vedado Tennis ganó el encuentro, con score de 25 por 14, pero puede decirse, sin temor a equivocación posible, que el team de Rodríguez Knight presentó una resistencia formidable, especialmente en el primer half.

La imposibilidad de rematar muchas bonitas jugadas que realizaron en la noche fué lo que impidió que el score del Atlético fuese mayor. Y por otro parte, sus guards se abrieron demasiado a la defensiva en el segundo half, dando oportunidad al Vedado a que mejorase notablemente su score para ganar con más de 10 puntos de diferencia.

En este segundo half, y muy especialmente cuando salieron del juego Zobbia García y Manolo Sarría, los azules pudieron acercarse con frecuencia al goal para anotar sus canastas, y en esta labor se destacaron mucho Alfredo Crucet Gutiérrez y Fufirito Fernández Araoz, que debutó en los juniors con éxito.

El Atlético, que posee un team muy ligero, pasó tanto como pudo y dió batalla en el primer half, pero, la mayor experiencia y el peso del equipo vedadista se impuso al final.

Del Atlético jugó mucho Sarría, que parece lo mejor del conjunto, así como Noble Bobbia e Higinio.

En el segundo choque de la noche el team del Fortuna alcanzó su primer éxito de la temporada con un score de 55 por 27.

En este game los Blanquinegros hicieron derroche de su velocidad en los primeros minutos de juego, logrando una ventaja de puntos lo suficientemente cómoda para meter el juego en el refrigerador.

El Teléfonos, esto es lo cierto, no fué contrario en ningún momento, y cada vez que logró registrar un rally impresionante en el piso, el Fortuna contestó con el número de puntos suficientes para alejar cualquier peligro.

Agudo encabezó el ataque fortunista con ocho goals, mientras Valladares y Mosquito anotaron tres y cuatro, respectivamente. Del Teléfonos se destacaron mucho Gómez, Navarro y Revilla.

FORTUNA

	Fig.	Fog.	FC.
A. Molinos	2	0	4
G. Araoz G.F.	1	2	3
E. Cancio Bello, C.	0	4	2
A. Contreras, G.	0	2	3
R. Perkins, G.	0	0	2
A. Gutiérrez, F.	1	1	1
H. Franca, G.	0	0	0
Totales	7	11	19

ATLETICO

	Fig.	Fog.	FC.
F. García, F.	0	2	4
H. García, F.	1	0	1
C. Noble, C.	1	4	3
M. Sarría G.	0	1	4
A. Gálvez, G.	0	0	2
H. Guzmán, F.	0	0	2
A. Revoredo, F.	0	1	1
M. Iribarren, G.	0	0	4
L. Bures, F.	0	1	1
L. Oca, G.	0	0	1
G. Fernández, C.	0	0	0
Totales	2	10	22

RESULTADOS POR HALFS:

Vedado	9	16	25
Atlético	7	7	14

Referee: O. Campuzano.
Anotador: B. Pichardo.
Cronometrista: J. V. Orta.
Umpire: R. Azcárate.

Jugado en el floor del Atlético de Cuba.

Fecha: Noviembre 1 1de 1935.

TELEFONOS

	Fig.	Fog.	FC.
A. Mora, F.	1	0	1
A. Sarragoitia, F.	0	0	0
A. Reyes, C.	0	0	2
H. Cautelar, G.	1	0	4
A. Pérez, F.	0	1	1
J. Gómez, F.	7	0	2
R. Revilla, C.	1	0	2
N. Sánchez, G.	0	1	4
J. Navarro, G.	0	0	0
Totales	11	5	21

VEDADO

	Fig.	Fog.	FC.
G. Ordeñana, F.	3	4	3
P. Agudo F.	8	1	0
J. Ealo, C.	1	2	0
J. Pons, G.	1	1	4
M. Iglesias, G.	2	2	1
D. Rodríguez, F.	2	1	1
A. Valdárez, G.	4	1	2
José Pons, F.	0	0	0
D. González, G.	1	1	1
R. Mena, F.	0	0	0
Totales	22	13	12

RESULTADOS POR HALFS:

Teléfonos	7	20	27
Fortuna	22	31	55

Referee: O. Campuzano.
Anotador: B. Pichardo.
Cronometrista: J. V. Orta.
Umpire: R. Azcárate.

Jugado en el floor del Atlético de Cuba.

Temen en Santa Clara el viaje próximo a ésta

Creen que la próxima serie con el Marianao tiene mucha importancia para el equipo

SANTA CLARA, Noviembre 11 AP. Con un record de siete victorias en las nueve salidas que ha hecho hasta ahora en el campeonato nacional profesional de base ball, el team del club Santa Clara luce colocado hoy en envidiable posición y sólo espera el resultado de su primera visita a la Habana, para proclamar abiertamente su aspiración al pennant.

Aún cuando los fanáticos locales, que se reunen diariamente en todas partes de la ciudad para comentar los asuntos baseboleros, aseguran que "nada podrá contener al Santa Clara en el futuro», la impresión personal de los que entienden de estas cosas es que «nada debe darse por seguro hasta que el t am termine su primera invasión por los terrenos de la Tropical, en la Habana».

«El Stadium de la Tropical es demasiado grande y muchos batazos que rechinan aquí en Santa Clara en las cercas, para convertirse en dobles y triples espectaculares, pueden resultar out fáciles en la Habana»—dicen con muchísima razón los observadores imparciales.

"Si esto sucede, entonces el Santa Clara tendrá que esforzarse más para ganar sus encuentros cada vez que visite la capital, y el campeonato no lucirá tan fácil como muchos suponen».

«Desde luego, el jugar con alta frecuencia en Trinidad Park beneficiará grandemente al team local, pero, esos viajes a la Habana nivelan mucho la situación y antes de que no se alcance un triunfo completo por la capital, nadie debe lanzar las campanas al vuelo, afirmando que el campeonato es solo un simple paseíto para el team local».

«Otra cosa que hay que temer es el refuerzo que están recibiendo los equipos habaneros. El Santa Clara no ha de agregar un solo player más a sus filas, en tanto que los equipos habaneros se refuerzan por días. El Habana ha llamado en su auxilio al pitcher Bragaña, que es un magnífico lanzador, y al infielder Santo Amaro que será un estupendo término bate para la novena. Con esto, las probabilidades de triunfo de los Rojos aumentarán un 60 por ciento y no será tan fácil conquistarles".

«El Almendares también está volviendo a la vida, y será el rival temido que todos indicaron a principio de la temporada, tan pronto como Salazar, Santaella y Cheo Olivares empiecen a batear como pueden hacerlo. Javier Pérez, uno de los Cormidos del team, se ha destapado ya y tras él deben ir Santa, Olivares y Lázaro».

«El Marianao será otra novena formidable tan pronto como Joseíto reciba el refuerzo que espera, y cuando estos tres teams alcancen su punto máximo, al Santa Clara no le será tan fácil triunfar. Hoy en día es, y necesita de apretados scores para llevarse la decisión de los encuentros».

«Nuestro team tiene un chance estupendo y ojalá gane, pero, antes de que se apodere definitivamente del pendón, tendrá que batir el cobre en condiciones»—dicen los «old timers».

«Arrancar bien siempre es bueno en cualquier competencia, pero siete victorias no significan el championship. La temporada es larga y todavía han de ocurrir muchas cosas que pueden variar por completo el curso de los acontecimientos. Por eso no conviene decir ya que «todo está decidido en favor de nuestro club. Hay que pensar en el próximo viaje a la Habana, que puede significar un golpe duro para nuestras aspiraciones».

Corresponsal.

FRONTON HABANA-MADRID

RESULTADO OFICIAL DE LA PUNCION CELEBRADA ANOCHE

PRIMER PARTIDO

	Tantos
Ortega y Barrios, blancos	18
Salvador y Aníbal, azules	25

Ganadores: AZULES.

PRIMERA QUINIELA

	Tantos	Pagos
1—Ortega	1	$ 5.[illegible]
2—Barrios	4	1.68
3—Salvador	1	5.43
4—Aníbal	6	1.81
5—Torres	2	3.75
6—Labat mayor	5	1.74

Ganador: ANIBAL.

SEGUNDO PARTIDO

	Tantos
Ugalde y Betancourt, blancos	25
Torres y Labat menor, azules	30

Ganadores: AZULES.

SEGUNDA QUINIELA

	Tantos	Pagos
1—Ugalde	6	$ 1.62
2—Betancourt	4	4.71
3—Labat menor	4	1.40
4—Sarmiento	4	4.32
5—Azpeitia	3	3.24
6—Pascau	5	3.70

Ganador: UGALDE.

TERCER PARTIDO

	Tantos
Pascau y Azpeitia, blancos	21
Sarmiento y Labat mayor, azules	30

Ganadores: AZULES.

Amateur Aces

—La season de foot ball.
—El team de Miramar.
—Otras notas sueltas.

(Por DAN)

Bueno, ya es seguro que tendremos este año buena temporada de foot ball intercolegial. Se han hecho múltiples preparativos, y a juzgar por el ambiente, hay embullo en forma. En todas partes se habla de foot ball y si los muchachos no mienten en sus expresiones, la campaña ha de resultar calientica... Ayer me dijeron que el Atlético de Cuba tenía el mejor chance, pero, nunca crean todo lo que oigan, ni todo lo que les dicen... El Columbus Yacht Club está practicando con entusiasmo bajo la tutela de Alejandro Rivas Vázquez y ha de dar mucho que hacer... Diego Sarría tiene también un squad admirable en el club de Hornedo, y Yeyo Adán, impone su viejo sistema en el Miramar Yacht Club... Los cuatro presentarán material junior en forma y ofrecerán una de las mejores campañas que se recuerdan aquí.

¿Dónde se jugará?... Esto no es cosa que se sepa todavía, pero, la impresión general es que la batalla se registrará en los terrenos del Vedado Tennis Club, que luce el más apropiado... El field de los azules está libre por el momento y podrá ser tomado por los clubs para que sirva de buen escenario a los encuentros... Sobre esto creemos que debe activarse el esfuerzo que se hace cerca de la directiva del VTC. Y una proposición decisiva debe hacerse lo más pronto posible.

De no jugarse en el Tennis, el campeonato tendría que ser llevado a La Polar o al Miramar Yacht Club, y entonces, esto es lo cierto, la comunicación no sería muy propicia para los fanáticos, que son los que han de sostener el espectáculo... El campo del Vedado Tennis es el más indicado y esperamos que ambas partes se pongan de acuerdo para que el fiel resulte oficial.

¿Que perspetiva tiene el team del Miramar Yacht Club en la jornada?... Nadie lo sabe... Pero sus leales aseguran que pese a la poca experiencia de los muchachos, el equipo sabrá imponerse en sus salidas, haciéndose de notar. Yeyo Adán entrena a los muchachos de la Caleta de la Leña todos los días por las tardes, y su opinión personal es que el team será lo suficientemente bueno para ofrecer buenos partidos en la season... El squad lo forman:

ENDS: Tato Poyo, Rollie Reyes Gavilán, Loco Zayas y Varona.

TACKLES: Luis Alcíbar, Pimienta Mondeja, Jumito Mederos.

GUARDS: J. Agusti, Oscar Martínez Conill, y Ayres Jordan.

CENTERS: Vito Chapman y J. Rubal.

BACKS: Kiko Fusté, Igri Martínez Ibor, Chago Somodevilla, Mike Recarey, y Luis y Roberto Duthil.

El coach Adán no tiene decidido todavía quién ha de ser el quarterback del conjunto... Se pensaba en Luis Duthil y en Kiko Fusté, pero, parece que después del scrimmage de práctica que tuvieron el sábado por la tarde, los mismos hombres de la línea han pedido que pongan a Mike Recarey en esa posición, por estimar que con Mike dando los signos, cada uno puede darse perfecta cuenta de lo que está pasando.

MIKE RECAREY, que nunca pudo resultar el rival indicado de Castillo en el diving, tal como él esperaba en sus comienzos como atleta del trampolín, parece haber encontrado en el gridiron ambiente suficiente para distinguirse y todos nos afirman que están jugando el mejor foot ball del equipo del Miramar Yacht Club... Hasta ahora, Yeyo Adán lo ha tenido como full back en el eleven, pero, después de su última demostración, es casi seguro que reciba la misión de guiar el equipo como quarter back. Mike es un muchacho valiente, que conoce bastante el juego, y podrá ser, quizás, un buen field manager del equipo de la Caleta de la Leña.

El team del Columbus, que fué una especie de «peligro amarillo» por la manigua el año pasado, ha perdido buena parte de su punch desde que se le fué Eneas Muñoz, pero, el coach Rivas Vázquez está batallando arduamente con los muchachos, y luce convencido de que a la hora del primer juego podrá presentar un squad de primera... El team de Diego Sarría es una incógnita... Diego hace su training allá por el feudo de Hornedo, y eso está tan lejos que nadie sabe cómo se las arregla el squad... El Atlético, en cambio, sigue sus prácticas habituales en la Víbora, y sus jugadores afirman que ganarán el primer lugar. Es muy difícil sacarle dos palabras en este sentido al coach de los anaranjados... Por una razón u otra, Pancho Fernández no es de los que gustan de hablar con los periodistas, pero, nosotros sabemos que está luchando mucho con sus hombres y que luce confiado para la campaña... Se puede esperar, pues, algo bueno del CAC en la campaña junior.

Oscar Martínez Conill, que juega ahora al foot ball, no está nada interesado en las cosas de la natación por el momento, pero, admite que el año entrante tratará de prepararse desde temprano para registrar un impresionante «come back» frente a Alberto Raurell... Otro que está alejado del agua, en espera de 1936, es Panchito Franquiz, que luce un magnífico prospecto para la natación. Panchito tiene un «goal» en su mente: derrotar a Lin del Valle en los 400 metros, y dice que un buen training le permitirá triunfar en esa empresa en la campaña del 36... Mientras no llega el próximo verano, tanto Oscar como Panchito se han metido a artistas de vaudeville y ambos ensayan en un show que está preparando el Miramar Yacht Club... Panchito trabajará en una comedia y Oscar bailará el Danubio Azul, que debiera llamarse mejor: «Todo lo puede el amor!»...

DE TODAS PARTES:

El team senior femenino de basket del Atlético de Cuba, que está preparando su próxima excursión a Panamá, celebrará mañana miércoles un match de exhibición con el team de basket del club de Hornedo, en el floor del CAC... El Hispano perdió el domingo con el equipo de Belén, pero, Zapico dice que, a pesar de eso, el Fortuna no podrá ganarle en el campeonato junior. Los Tigres, incidentalmente, están preparando ya su equipo femenino para la temporada, contando desde ahora con los servicos de las tres hermanas Trueba, las dos Sauvalles, una de las cuales ha de constituir una sensación en el floor, y las hermanas Hermelio, de Cárdenas... Marcelino Albareda, candidato de fuerza a la presidencia de la Asociación Atlética Femenina por el grupo que dirigen Eduardo Casas y Pappy Odoardo, fué invitado ayer a una entrevista especial en casa de Tous... A la reunión asistió Isidro Ruiz, secretario actual del organismo, y nadie sabe lo que en ese mitin se trató!...

¿Hay algo más que ustedes deseen saber?

Corresponsal.

COMO ESTABAN EL DOMINGO LOS MARINOS Y LOS MILITARES

NO ES BROMA — Por "Lank" LEONARD

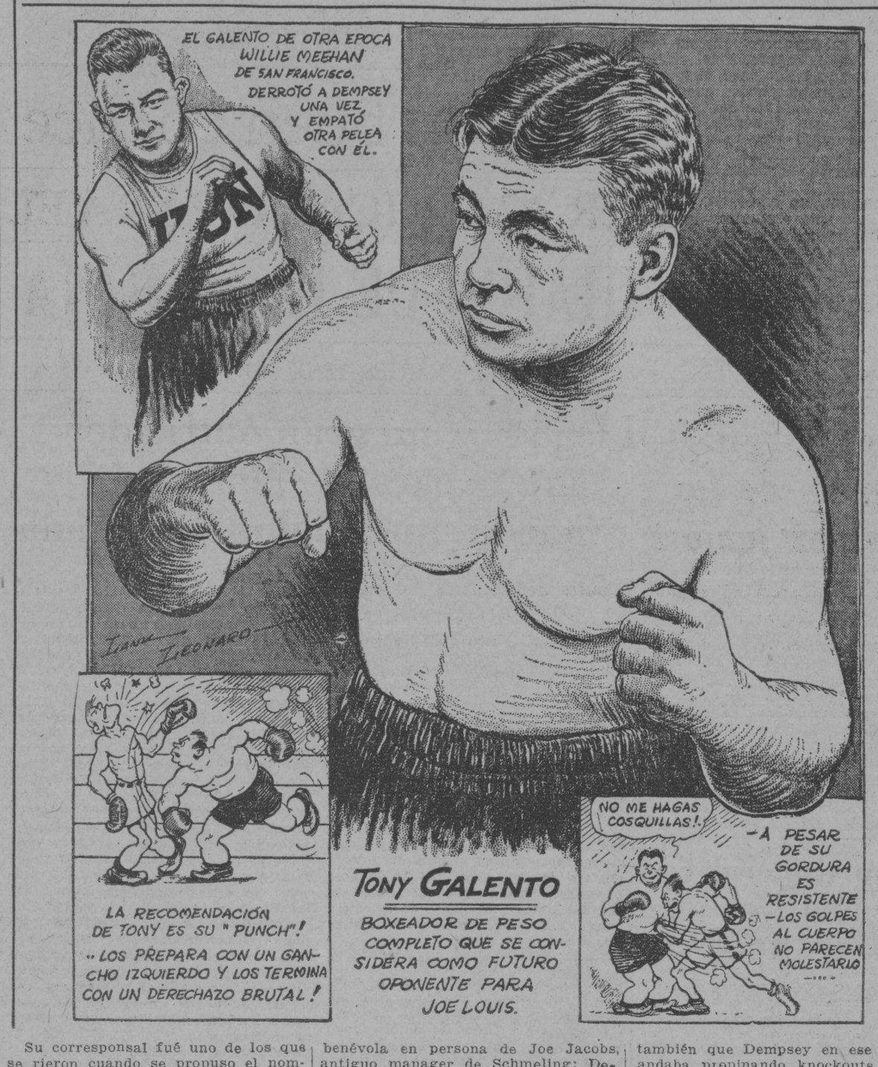

Su corresponsal fué uno de los que se rieron cuando se propuso el nombre de James J. Braddock como oponente para Max Baer el invierno pasado. Por eso no quiere reirse ahora que se menciona a Tony Galento como posible contendor para Joe Louis Tony a primera vista parece un chancho gordo, pero tiene un golpe que es como el de un martillo de vapor. ¿Por qué no podría ser él el próximo campeón mundial? Braddock se había desilusionado del ring y había ido a trabajar en los muelles de New Jersey para ganarse la vida, la suerte tuvo que salvar muchos obstáculos para tocarlo al fin con su varita mágica. La carrera de Galento ha sido muy parecida a la de James J. Prácticamente había abandonado el pugilismo y estaba en un «night club» empleado como «hombre fuerte» para sacar a los borrachos, cuando el hada benévola en persona de Joe Jacobs, antiguo manager de Schmeling; Delaney, Routis, Mc Tigue y Johnny Dundee, vino a buscarlo. ¿Qué vería el veterano manager en Galento? Posiblemente un «caballo negro» destinado a derrotar al inderrotable boxeador que ha venido a llenar la sombra de Jack Dempsey.

El ring ha tenido tres gladiadores de las proporciones de este italiano de New Jersey, Willie Meehan, Ray Neman y Johnny Schwake. El último de estos no alcanzó a llegar a gran prominencia, pero los otros dos fueron serios obstáculos para los boxeadores de sus respectivas épocas. Meehan peleó con Dempsey tres veces cuando éste estaba en su apogeo y lo derrotó una vez y empató otra con él. Es cierto que sólo fueron peleas de cuatro rounds, pero debe recordarse también que Dempsey en ese tiempo andaba propinando knockouts en un sólo asalto a diestra y siestra. Willie tenía todavía menos figura de boxeador que Galento; pero les dió trabajo a todas las estrellas del ring de la época. La gordura de Tony es una gordura sólida, en tanto que el vientre de Meehan, parecía un plato de gelatina. Y sin embargo, Willie sabía defenderse, y sobre todo, pegar.

Tunney le tomó en broma, lo mismo que Stribling, Berlenbach y Tiger Flowers antes de enfrentarse en el ring con él, pero cambiaron sus opiniones después de haber luchado unos cuantos rounds. Por lo tanto se recomienda al respetable público que no se ría de Galento todavía. Recuerden que fué él quien dió knockout a Natie Brown en un round, y que Brown se mantuvo de pie durante diez asaltos con Louis.

Al ser declarado el juego a favor de los militares, el equipo de la Marina perdió un chance

Dijimos ayer que en elsegundo juego del doble header de base ball anunciado para los terrenos del Club Ferroviario entre los teams de las Fuerzas Armadas había sido declarado forfeite a favor del team del 6o. Regimiento, debido a dificultades que se presentaron en sus últimos instantes.

Y hoy damos a conocer el score del choque, ya que, según nos comunica el anotador oficial, Tony Conejo, por acuerdo de la Liga de la actuación de los jugadores es buena por los averages, después de celebrados los cuatro y medios innings del mismo.

Como se verá el team de la Marina estaba arriba cuando se suspendió el choque y resulta interesante ver que resuelve la Liga sobre el particular, pues tenemos entendido que los Marinos han protestado el encuentro.

El score fué:

MARINA NACIONAL

	V.	C.	H.	O.	A.	E.
G. Dávila, cf, 1b	4	1	2	10	1	0
R. Castillo, 2b	3	0	0	0	4	0
E. García, lf	2	0	0	0	0	0
M. Abreu, lf, c	3	2	1	5	0	0
L. Martín, cf	2	0	0	1	0	0
I. Valdés, rf	3	0	0	0	0	0
E. Velez, ss	3	1	1	1	2	1
S. Holloran, 3b	3	0	0	1	1	1
J. Comella p	2	1	1	0	6	0
L. Horta, 3b	2	1	1	0	0	0
A. Cordero (a)	1	1	1	0	0	0
M. Docal, 1b	1	0	1	3	0	1
D. Méndez, c	1	0	1	0	0	1
Lecubet, p	0	0	0	0	0	0
P. Garro, rf	0	0	0	0	0	0
J. Valdés p	0	0	0	0	0	0
Totales	31	7	9	21	14	4

REGIMIENTO 6

	V.	C.	H.	O.	A.	E.
S. Jiménez, cf	2	1	0	5	0	0
J. Jiménez, ss	2	1	0	4	1	1
P. Gutiérrez,c	2	1	1	4	0	0
A. Calderón, rf	4	1	2	0	0	1
M. Veitia, ss	4	0	2	1	4	0
P. Hernández, 1b	2	0	11	0	0	0
P. Fraga, 3b	3	1	1	0	2	1
J. Acosta, lf	2	0	0	0	0	0
P. Hernández, 1b	2	0	1	10	0	0
R. Ferrer, p	1	0	1	0	1	0
A. Ruíz, p	1	0	0	0	2	0
M. García, c	0	1	0	0	1	0
P. Silva, (b)	0	0	0	0	0	0
Totales	23	6	7	24	11	?

a) Cordero bateó por Martín en el 6o, PJ. Silva corrió por P. Hernández en el 8o.

El juego fué declarado forfeid a favor del Regimiento 6.

Sumario: Carreras empujadas: Ferrer, Horta, Cordero, Vélez, Méndez. Three base hit: Calderón, Veitia. Two base hits: Veitia, Cordero, Dávila. Sacrifice hits: P. Hernández, S. Jiménez, J. Acosta, Castillo. Bases robadas: J Jiménez, Abreu, Hernández, Jiménez, Silva. Struck outs: Ferrer 2, Comella 2, Ruíz 2. Bases por bolas: Ferrer 2, Comella 6, O. Ruíz 1 Dead balls: Ruíz a Dávila. Tiempo: 2h. 30 m, Umpires E Gutiérrez,Tato Anotador: Antonio Conejo.

TOPICOS FUTBOLISTICOS

Por PETER

—Velada en el Hispano.
—Cosas del domingo.
—Pobres árbitros...!

Fallamos en nuestra predicción sobre el triunfo del «Olimpia".

Habíamos contado con el **fufirismo** de Mario en la puerta para vaticinar una derrota más a los Tigres.

Pero por lo visto, la actuación de un jugador no pesa en la decisión final de un encuentro de futbol, donde es más necesario que en ningún otro deporte, el team work.

Y si no, que que lo digan los que vieron el match de Centro Gallego y Juventud Asturiana. Mejor de lo que lo hizo Juan Ayra, bajo el marco de los galleguistas, no lo hubiera hecho nadie. El guajiro del Central Almendares jugó como para que nosotros no volviéramos a decir que Mario será el mejor portero de Cuba. Hizo prodigios ante el marco y en medio de los cinco fogosos delanteros asturianos. Pero no tuvo suerte, dos fallos de sus "tiareros" produjeron los dos goals que dieron la victoria a los asturianos.

El desarrollo del match del pasado domingo nos dió a entender que el Centro Gallego tiene más chance de ganar que la Juventud Asturiana, tal como están niveladas las fuerzas ahora, y pensando, como sucedió el domingo que Ayra, juegue con el entusiasmo y la eficiencia que lo hizo el pasado domingo en el Campo Cerveza Polar.

De manera que para el próximo encuentro, que se jugará el domingo, discutiéndose una Copa de la Beneficencia Gallega, esperamos ver triunfar a las sedas galleguistas.

Verdad es que el ataque galaico no se lucio mucho, descontando el enorme chut de Requejo, el mejor que le hemos visto tirar desde que juega ba lompié. Pro a pesar de eso, anotaron un goal, mientras que si no hay dos fallos como hubo, los asturianos se quedan en cero. Por eso es que pensamos que los gallegos ganarán la Copa que se dona para discutir en el match del domingo en el Campo Cerveza Polar, como parte del gran programa que se celebrará a beneficio de la Beneficencia Gallega.

La labor de los árbitros el domingo nos pareció regular.

Es decir, más bien buena que mala.

Opinión que seguramente no será la misma de algunos aficionados que ven en el árbitro la culpa de la derrota de su equipo.

Ayer le vimos gritar horrores a un referee porque querían que declarase un **hands** en momentos que la pelota había pegado en las narices del jugador; vimos también gritar y protestar a los más exigentes cuando entendían que se equivoca al pitar algún free kick, pero en cambio, cuando había motivo para la censura, nada.

Todo eso nos sirvió para nacernos una definición de lo que era el fanatismo. Individuos que se ciegan. Personas que pierden el juicio.

En el primer tiempo de Juventud y Centro Gallego vimos un centro, y cuando un compañero del que realizó esa jugada, se disponía a rematar a goal, viene un contrario por detrás y mete la extremidad derecha con zapato donde el adversario tenía la cabeza, y afortunadamente, en el lío que ambos se formaron, la pelota fué a kick, y allí nadie protestó nada. Ni aún los jugadores. Se sacó el goal kick, y todo el mundo tan conforme.

En cambio, cuando se cometen faltas leves, se quieren comer a los referees.

El domingo se introdujeron en el campo de juego dos masajistas.

Y un aficionado de esos que no gritan, pero observan, preguntó:

—¿La Federación no tiene prohibido a los señores masajistas entrar en el terreno?

Pero otro, muy oportunamente, le contestó:

—Sí, pero por eso mismo entran.

Ahora tenemos a los Toros de la Juventud con cinco puntos en el torneo por la Copa "La Cotorra". Y afortunadamente para ellos, el partido del próximo domingo, no es del concurso, o si no, desde ahora casi dábamos por seguro el empate con los gallegos, que tiene tres.

El Deportivo Hispano América celebrará el próximo día 16 una velada en los salones que tiene en Prado 125, para conmemorar el aniversario de la sociedad.

Todos los años los hispanófilos celebran una fiesta de esa índole. Se trata, pues, de una fiesta clásica, y como todas las que se han celebrado hasta la fecha, han resultado un éxito, el Dr. Suárez, que es el Presidente de la Comisión de Fiestas, nos asegura que hará cuanto sea posible para ver si logra superar en amenidad a las anteriores.

El sábado, pues, tendrán los hispanófilos una noche deliciosa.

En estos días quedará terminado el programa, y a tiempo lo daremos a conocer a nuestros lectores.

Lea ¡ALERTA! al mediodía. Y AVANCE por la tarde.

MAÑANA JUEGAN LOS DOS TEAMS MILITARES UN IMPORTANTE GAME

Un gran doble header ofrecerá mañana miércoles la Liga de base ball que regula el campeonato de las Fuerzas Armadas. En el número principal del mismo han de verse frente a frente los teams del sexto y séptimo regimiento, y eso significa que ha de registrarse un base ball de altura entre los dos bandos.

Como saben nuestros lectores, los teams del sexto y séptimo Regimiento representan justamente las fuerzas de Columbia y La Cabaña, y como ambos presumen de que juegan el mejor base ball del Ejército, será curioso ver qué conjunto es el que se lleva el gato al agua.

El team de Columbia parece colocado en la mejor posición, pero, esto no es cosa que pueda anticipar un éxito definitivo de los muchachos. Los players de la Cabaña saben arreglarse en forma para impedir cualquier clase de rally, y algo ha de verse muy bueno en ese sentido en el field.

El segundo game estará a cargo del team de la Marina y el de la Policía Nacional, que deben ofrecer otro gran game. El primero comenzará a las dos pasado meridiano.

Hoy, martes saleta, es día de salir del atolladero, con pagos inesperados en el Frontón

Los martes, nadie debe casarse, ni embarcarse, dice el refrán, pero, es buena idea ir al Frontón de Jai Alai, donde las exhibiciones de los muchachos resultan todas de interés

Martín y Goyo que fueron los azules del primer partido de anoche en el Jai Alai, rompieron la racha de partidos blancos derrotando a Faura y a Escarga, con alguna facilidad pasado el cartón 15. Faura en algunos momentos no tuvo colocación.

Martín fué el que mejor jugó.

La primera quiniela fué de Elizando.

Fué calientica la lucha en el estelar entre Elizondo y Vallejo y Ferrer y Malluquiza. Los cuatro jugaron un horror, pero al final mayorearon Elizondo y Vallejo, que habían estado debajo todo el tiempo.

Desde que los ganadores Elizondo y Vallejo empataron a 23 se decidió el partido a su favor.

La segunda quiniela fué de Millán.

Después en el tercer partido también ganó Millán en compañía de Ulacia dejando en 28 a Morales y a Ondarres.

Este fué un partido de los calientecitos.

Resultado de la función de anoche.

PRIMER PARTIDO

	Tantos
Faura y Escarza, blancos	17
Martín y Goyo, azules	25

GANADOR: Azules.

PRIMERA QUINIELA

	Tantos	Pagos
1.—Eguibar	4	5.35
2.—Vallejo	1	3.52
3.—Ferrer	1	4.81
4.—Malluquiza	3	6.88
5.—Elizondo	6	5.78
6.—Ignacio	0	5.55

Ganador: Elizondo: Pagó

5.78

SEGUNDO PARTIDO

	Tantos.
Elizondo y Vallejo, blancos	30
Ferrer, Malluquiza,	28

Ganador: Blancos.

SEGUNDA QUINIELA

	Tantos	Pagos
1.—Ulacia	0	3.70
2.—Morales	1	8.64
3—Mir	3	7.40
4.—Ondarres	5	4.71
5.—Millán	6	6.10
6.—Alvarez	6	3.57

GANADOR: Millán Pagó

6.10

TERCER PARTIDO

	Tantos
Millán y Ulacia, blancos	30
Morales, Ondarres, azules	28

Ganador: Blancos.

Programa Oficial para la función hoy martes.

PRIMER PARTIDO A 25 TANTOS: Faura y Santos, blancos, contra Ochoa menor, y Gayarre, azules. A sacar ambos del cuadro 9 y medio.

PRIMERA QUINIELA A 6 TANTOS: Santos, Gayarre, Aguiar, Ochoa menor, Paco menor Escarza.

SEGUNDO PARTIDO A 30 TANTOS Creus y Salazar blancos, contra Eguibar y La Paz, azules. A sacar ambos del cuadro diez.

SEGUNDA QUINIELA a 6 TANTOS. La Paz, Mir, Eguibar, Creus, Alvarez y Salazar.

TERCER PARTIDO A 30 TANTOS: Iturrino y Alvarez blancos, contra Juanito y Mir, azules. A sacar los primeros del cuadro diez y los segundos del nueve y medio.

COMIENZA UNA JUSTA DE GOLF EN EL COUNTRY EL PROXIMO DIA 16

El anual Campeonato de Golf del Jaimanitas Club por la copa de esta institución comenzará el día 16 de Noviembre con el round de cualificación. Los 32 scores más bajos de este round podrán tomar parte en el campeonato, cuyo primer round se jugará el día 23 o antes, el segundo round el día 30, el tercer round el día 7 de Diciembre y el último round el día 14 de Diciembre. Se entregará la copa del Jaimanitas Club al ganador del campeonato y premios al runner up de la tercera (handicap) división.

La entrega de los premios tendrá lugar durante la fiesta la cual se celebrará en la noche del día 14 de Diciembre en la casa club.

CUATRO EQUIPOS EN LA JUSTA INTERCOLEGIAL DE BASKET DE ESTE AÑO

El sábado como habíamos anunciado quedó cerrada la inscripción del Campeonato Nacional Intercolegial de Basket Ball menores de 15 años, que con tanto entusiasmo organiza la Liga Intercolegial de Cuba.

Cuatro fueron los Colegios que solicitaron su inscripción: Escuelas Pías de Guanabacoa, La Salle, Belén y el Instituto Edison.

Del calibre de estos quintetos pudiéramos dar nuestra opinión como posible ganador. Las Escuelas Pías de Guanabacoa cuentan con un magnífico conjunto y aseguran que con ellos hay que contar para ganar, pues cuentan con el pequeño F. Noroña, de velocidad y seguridad en el tiro, acompañado de R. Rivón, que hacen la pareja de forwards; en el center, el kilométrico E. Camps, posible dominador del campeonato; y en los guards Montes y Goizueta. Este team tiene una buena preparación y tendrán que vérselas con La Salle, que es el otro de los teams que cuenta con un magnífico conjunto, por Aixalá; y García en el forward; Casas y Gómez en los guards y Sping.

Instituto Edison, que hace su debut en la Liga, ha podido formar un quinteto que bajo la dirección de Azcárate ha de resultar un hueso duro de roer, al igual que el de Belén que hay que ganarle.

En la zona del interior el Colegio Ariel ha solicitado su inscripción y por esta vez será el único competidor para la serie final.

M.E.C.D. 2016

GRAN STADIUM CERVEZA TROPICAL

PRINCIPALES EVENTOS CELEBRADOS

1929.—Oct. 12 Día de la Raza. Inagurado el Stadium Cerveza Tropical con el primer juego del Campeonato de Futbol de la Federación de la Habana.
Dic. 4 Beneficio de la Asociación de Reportes.
Dic. 25 3 Juegos de Foot-Ball con New York National.
1930. Campeonato de Foot-Ball, Federación de la Habana
Mar. 15 II Juegos Deportivos Centro-Americanos.
Jul. 27 Equipo Húngaro de Foot-Ball «M. T. K.»
Ago. 31 Equipo mejicano «MARTE».
Oct. 10 Base-ball «Estrellas de Bancroft» y «Estrellas de Ens».
Dic. 31 Base-ball «Cubaneleco» y Universidades Americanas.
1931. Campeonato de Foot-Ball, Federación de la Habana.
Mar. 21 Base-ball, Club Brooklyn National.
Mar. 28 Gran Desfile Escolar en honor de la Maternidad.
Ago. 2 Foot-ball: Club Hakoah y equipos locales.
Ago. 23 Foot-ball Internacional: «Racing de Madrid» y equipos locales.
Sep. 28 Foot-ball Copa «Omega».
Dic. 6 Cricket del «Cuban Cricket Board of Control».
1932. Campeonato de Foot-ball, Federación de la Habana.
Campeonato de Base-ball de la Liga Social.
Campeonato de Base-ball de la Liga Semiprofesional.
Ene. 6 «Día del Niño».
Feb. 21 Foot-ball: Beneficio Damnificados de Santiago de Cuba.
Mar. 20 Base-ball: Beneficio Damnificados Santiago de Cuba
Abr. 30 Festival Cultura Física del Colegio La Salle.
Ago. 7 Campeonato Nacional de Foot-ball.
Sep. 3 Diamond Ball entre «Cubaneleco» y «Shriners».
Nov. 20 Beneficio pro Damnificados Ciclón de Camagüey.
1933. Campeonato de Foot-ball, Federación de la Habana.
Campeonato Base-ball, Liga Social.
Campeonato Base-ball, Liga Semiprofesional.
Feb. 24 «Día del Futbol». Proclamación de Reina y del Jugador más útil a su Club.
Jul. 16 Campeonato Nacional de Foot-ball.
Jul. 23 Festival balompédico pro Sanatorio del Centro Asturiano en EL NARANCO.
Ago. 20 Foot-ball, Equipo chileno «Audax Club Deportivo Chile».
1934. Campeonato de Foot-ball, Federación de la Habana.
Campeonato Base-ball, Liga Social.
Campeonato Base-ball, Liga Profesional.
May. 3 Field-day: Instituto, Belén y La Salle.
Jun. 27 Field-day: Inmaculada, Sepúlveda y La Estrella.
Jul. 15 Campeonato Nacional de Foot-ball.
Oct. 25 Eliminaciones para las Olimpiadas de El Salvador.
1935. Campeonato de Foot-ball, Federación de la Habana.
Campeonato Base-ball: Liga Social.
Campeonato Base-ball: Liga Profesional.
Ene. 11 «Festival del Niño», Asociación Cívica de Beneficencia.
Feb. 24 Foot-ball, Ejército y Marina.
Mar. 15 Field-day: Belén, Academia Morales y Besteiro.
Abr. 18 Field-day: Colegio Nuestra Señora de Lourdes.
Abr. 27 Fieldday: Sepúlveda, Inmaculada y Edison.
Abr. 30 Cricket de «Cuban Cricket Board of Control».
Jun. 22 Track-meet Atlético y Deportivo Tous.
Ago. 18 Campeonato Nacional de Foot-ball.
Oct. 10 Base-ball: New York Cubans y Havana Stars.
1936. Mar. 5.6 7 y 8. Base-Ball: SAN LUIS (Cardenales)

El Club Deportivo Cárdenas confía en un buen chance para ganar

LLEGA HOY UN EXCELENTE OUTFIELDER AMERICANO PARA EL MARIANAO

DESDE EL BULL PEN

Silvio García, el joven infielder del club Marianao, luce actualmente un player del porvenir de Martín Dihigo, y podrá ser en el futuro, una estrella nacional del game

Por GALI

Uno de los últimos domingos del pasado mes de septiembre, un grupo de cubanos discutíamos el futuro de los jugadores criollos en el Dyckman Oval, home de los New York Cubans en New York, donde la novena de Pompez ofrecía precisamente esa tarde un doble header de exhibición frente a un equipo dirigido por el inmenso George Herman (Babe) Ruth, cuando el veterano Alejandro Pompez, que está muy interesado en presentar todos los años nuevos players cubanos en Gotham, hizo la siguiente pregunta:

«¿Cuál es el novato cubano de más porvenir en el baseball por el momento?»

Y, aunque parezca mentira, todos los que nos encontrábamos presentes, que éramos Adolfo Font, Joseíto Rodríguez, el padre de Chiquitico Jiménez, el propietario del restaurant «La Alegría», de la calle 135 y Broadway, qu ees un cubano que gusta mucho de pelota, y que da viajes por la Habana casi todos los Inviernos, y este servidor, respondimos al unísono:

—«Silvio García, del Marianao!»

Y, parece que ninguno se equivocó en el juicio.

Fué opinión general aquella tarde que Silvio era el player cubano de más brillante porvenir, habiendo asegurado Adolfo Font que tenía más o menos las mismas condiciones que Martín Dihigo, cuando el hoy manager del Santa Clara comenzó, y efectivamente, los hechos demuestran que Silvio, que deleita ahora a todos los parroquianos del campeonato nacional profesional de baseball que se está jugando en los terrenos del Stadium de La Tropical, está ofreciendo las mismas impresionantes demostraciones que ofreció Dihigo cuando debutó en el equipo del Habana hace unos diez años.

En aquel entonces, Dihigo lució un muchacho arriesgado, valiente, de poderoso brazo y buen bateador ,que se amoldaba a cualquier posición donde se colocaban. El joven player que hoy figura en el campo corto del Marianao, está haciendo poco más o menos lo mismo en el campeonato nacional, y creemos no exagerar al afirmar que dentro de poco tiempo ha de convertirse en una de nustras estrellas más refulgentes en el juego.

Todo lo que Silvio necesita para llegar donde ha arribado Dihigo es la experiencia natural del game, y esto es cosa que sólo se consigue con los años. Silvio no es ningún baby en el baseball; pero, tampoco lleva mucho tiempo en el «fast company» (pelota grande), como dicen los americanos, y no será hasta que coja debida confianza con el juego activo que pueda trabajar con la misma soltura que hoy lo hace el popular piloto de los Leopardos del Santa Clara. Nosotros recordamos los primeros días de Dihigo en el baseball profesional que se jugaba en Almendares Park. El día que debutó, Mike lo colocó en la inicial, y los fanáticos habanistas sufrimos lo indecible, creyendo que el veterano manager Rojo había entregado el difícil saco a un muchacho desconocido que se desplomaría la primera vez que fuera precisado por los adversarios. Sin embargo, Don Martín nos ofreció aquella tarde una de las más brillantes exhibiciones que recordamos en un campo de baseball, y no podemos olvidar que después de batear fuertemente los lanzamientos contrarios, levantó en el último inning un pick up monumental sobre una mala tirada del «viejo» Cuchara Lloyd, que salvó a los Rojos de una aparente derrota.

Desde aquel entonces al presente, Dihigo ha ido en aumento, y hoy en día es considerado por la crítica el jugador criollo más completo, y una de las más grandes figuras de nuestro baseball en todos los tiempos.

Silvio García nos parece encaminado por la misma senda, y creemos sinceramente que ha de ir tan lejos como Dihigo. Condiciones de sobra tiene para eso, y la vida que lleva, bastante moderada, parece augurarle un brillantísimo porvenir.

Silvio tiene actualmente uno de los brazos más poderosos del baseball profesional, y aunque su poca experiencia le hace emplearlo con demasiada frecuencia, creemos que cuando adquiera la debida experiencia sabrá reservarlo sólo para los casos de urgencia. Su hitting no puede ser más brillante y efectivo, y como no es player que batee constantemnte de fly, sino que pega líneas secas sobre el infield, creemos que colocado en los terrenos americanos podrá hacerse sentir con igual intensidad que lo hace ahora.

Espero que ustedes nos comprendan bien. No es intención nuestra decir que Silvio García es ya una estrella del baseball local, que no tiene nada más que aprender y que puede colocarse al mismo nivel en que se encuentra Martín Dihigo. Todavía le falta mucho para eso. Pero, lo que sí queremos significar, y no tenemos inconveniente en ponerlo en letras de molde para que quede impreso por mucho tiempo, es que Silvio tiene uno de los mejores futuros que pueden verse actualmente entre los players cubanos que ahora empiezan, pudiendo convertirse, tan pronto le limen ciertas asperezeas que presenta, en un jugador de la talla de Don Martín.

Silvio luce un muchacho sano, de esos que saben cuidarse, seguros de que la buena vida es lo que lleva adelante al peloteo. Tiene magníficas condiciones y actualmente está jugando buen baseball. Justamente los síntomas que presentaba Dihigo cuando comenzó. ¿Por qué, entonces, no ha de tener idénticos resultados?

Todo lo que necesita Silvio para mejorar sus facultades y destacarse como puede, es pasar unos cuantos meses por New York, y ese «break» le llegará fácilment a sus manos ste año, si sigue jugando como hasta ahora.

Joseíto Rodríguez, su feliz manager, será uno de los primeros en recomendarle a Pompez, que nos visitará en los primeros días de la Primavera, últimos del campeonato, para seleccionar aquí mismo los hombres que ha de llevar este año al Norte. En la recomendación de Joe se unirá con toda seguridad Martín Dihigo, que gusta mucho del tipo de jugador de las condiciones de Silvio, y a Dihigo nos uniremos Adolfo Font y yo, que tenemos la seguridad que nuestra opinión sobre el valeroso infielder del Mariano no está apoyada en ninguna base falsa.

Silvio García, estrella del equipo del Marianao, es una de las buenas figuras que han de destacarse grandemente en el camponato actual. Y luce un motivo justificado para que los fanáticos acudan con entusiasmo a los juegos que ofrezca ese team en la season.

SPORTS DIARIO DE LA MARINA SPORTS

AÑO CIII LA HABANA, MARTES, 12 DE NOVIEMBRE DE 1935 PAGINA QUINCE

Invicto sigue el team de los Taínos juniors

Haciendo una carrera en el noveno inning, lograron la decisión del encuentro

De los tres juegos anunciados para el pasado domingo por la tarde en opción al presente campeonato de base ball de la Liga Semi Juvenil de Cuba, solamente se celebraron los anunciados para la ciudad de la Habana, no así, el correspondiente al que tenía que celebrarse en el pueblo de Punta Brava, entre el club local y el Modelo Cubano el que fue declarado forfeite, por el umpire principal señor Lucas Gómez, a favor de los visitantes, por negarse los locales a jugar, a pesar de encontrarse en el terreno.

El mismo domingo por la tarde y en los terrenos Stadium Beneficencia, y aprovechando la visita que a esos terrenos hacía la representación del Club Modelo Cubano, que regresaban de Punta Brava al frente de sus disciplinados y fieles jugadores, se reúneron los miembros de la Liga, con su Presidente el doctor Domingo Besteiro al frente de la misma, y se acordó la expulsión de la contienda al Club Punta Brava y decomisarle tanto la fianza como la cuota de inscripción de todos sus atletaas.

De los juegos celebrados enel Stadium Beneficencia, podemos decir que el encuentro entre los invictos Taínos y el coloso Vedado, fué una brillante exhibición de base ball, un derroche de buena dirección y de un perfecto y magistral umpiring.

La exhibición de buen base ball, la dieron los jóvenes jugadores de ambos clubs, los que realizaron buenas jugadas que provocaron nutridos y merecidos aplausos de la inmensa concurrencia. La dirección acertadísima de los señores Octavio V. Diviñó y Roberto Céspedes fué muy bien celebrada y comentada, pues durante ese memorable match se vieron muy buenas jugadas de hit and run, squezze play, bateadores y corredores de emergencias, oportunos toques de bolas y cambios de posiciones; nada que los mencionados managers tuvieron que realizar tantas tácticas para ganar ese juego en el terreno, como las que emplean los maestros del juego ciencia en un tablero de ajedez.

También fué muy celebrada la perfecta actuación de los umpires Jorge Ecay y Esteban Bey, el primero como umpires principal o de home, y el segundo como umpire de bases. Los doctores Domingo Besteiro y Julio C. Portela, Presidente de la Liga y Director de la Casa de Beneficencia y Maternidad de la Habana, respectivamente celebraron y felicitaron a los mencionados umpires.

En este juego de Taínos-Vedado fueron muchos los distinguidos, pero merecen un párrafo aparte, el trabajo de Prudencio Pérez, all-round del ClubVedado. También debemos mencionar en esta crónica a Julito Alfonso, el nuevo Diamante Negro, la maravilla de la Casa de Beneficencia, que es un perfecto artista del box. Otro de los distinguidos fué el joven Vicentico Quesada, que aunque cometió tres errores, fué el héroe del juego, pues en el noveno inning con el score empatado y con un corredor en segunda y dos outs le conectó al pitcher vedadista una tremenda línea de dos bases, anotando Rigoberto Alvarez, la carrera de la victoria y con ello confirmaba a su club los invictos Taínos en el primer puesto del Campeonato. Fué tanto el entusiasmo que produjo ese batazo entre los centenares de partidarios de los presuntos campeones, que invadiendo los terrenos de juego, paseaban por todo el campo entre sus hombros al héroe, Vicentico Quesada,

El otro juego, entre Acción Republicana y Atlético de Bernaza, fué un fácil triunfo para las huestes de Francis Dubrocá, que pudo salir de los terrenos con su célebre tabaco en su boca, no teniendo esta vez que tirarlo violentamente sobre el suelo.

Por no haber llegado a nuestra redacción el score del juego Acción Republicana Atlético de Bernaza que publicaremos tan pronto lo recibamos solo damos el score Vedado-Taínos.

VEDADO

	V.	C.	H.	O.	A.	E.
J. Terán, 2b	4	0	0	1	2	0
W.López, cf	5	1	2	2	0	0
P. Pérez, ss, p	4	1	3	2	4	0
A. Pérez, lf, 1b	5	1	1	1	0	0
M. Montañés, fr, lf	4	0	1	0	0	0
A. Sánchez, c	3	0	0	11	1	0
M. Poey 3b ss.	5	0	3	1	1	0
R. Hernández, 1b	3	0	0	8	0	0
R. Villarnovo, fr	1	0	1	0	0	0
S. López, p.	0	O	0	0	0	0
R. Reyes, p. 3b	4	0	0	0	1	0
Totales	38	3	11	26	9	0

TAINOS JUNIORS

	V.	C.	H.	O.	A.	E.
P. Báguena, lf.	4	1	0	0	0	0
T Rodríguez, cf	3	1	1	0	0	0
L. Prieo, 1b	2	0	0	6	0	0
J. Montero 1b cf.	2	0	1	5	0	1
R. Alvarez, x	0	1	0	0	0	0
O. Tapia, ss	1	1	1	3	4	0
V. Quesada, 3b	5	0	2	1	2	3
D. González, rf. p.	3	0	1	1	0	0
L. Olivera, 2b	2	0	0	3	1	0
A. Valdés c	3	0	0	7	1	0
R. Ramírez, c	1	0	0	1	2	0
J. Alfonso, p	2	0	0	0	3	0
A. Henry rf	1	0	0	0	0	0
Totales	29	4	6	27	13	4

Anotación por entradas:

Vedado .. ..002 000 010—3

Tainos .. ..300 000 001—4

Sumario:

Carreras empujadas. P. Pérez, Poey A. Pérez, Tapia, Quesada3.

Home run. A. Pérez.

Three bases hits: Poey.

Two bases hits: P. Pérez, Poey, González y Quesada

Sacrifices hits: Terán, Sánchez.

Stolen bases: Olivera, Alfonso.

Quedados en bases: Del Vedado 11 Tainos 11.

Struck Outs: Por Alfonso 5, por González 3, po r Reyes 2, por Pérez 8

Bases por bolas: Por Alfonso 1, por López 3, por Reyes 5, por Pérez 4.

Tiempo: 1 hora 50 minutos.

Umpires: J. Ecay home, E. Bey bases.

Llega hoy un gran outfielder yanqui para el "Marianao" y puede que debute mañana

El outfielder se llama Joe Barker y jugaba este año en el equipo de los Black Yankees. Mike González espera hoy a Jorocón Wilson y después tendrá que desepdir a uno de sus americanos. Sardá contra Brown en el juego de mañana

(Por DOMINO)

Mañana miércoles vuelven a jugar Marianao y Almendares en el Stadium de La Tropical, y esta vez, es posible que lleguemos a una decisión en el encuentro.

Hasta ahora, el Almendares no ha podido conquistar al Marianao, pese a que muchos esperaban un desplome completo de los carmelitas en la serie, y nadie debe sorprenderse si el team de Joseíto, inspirado como está, alcanza la victoria en el choque que se anuncia.

RECIBE UN OUTFIELDER

Bill Mooney, el short stop de que tanto se ha hablado, no viene ya a la Habana, pero Joseíto recibirá hoy en su lugar a un jugador de calibre, que desempeña el right field de los Black Yankees. Se trata de Mr. Joseph Barker, fuerte bateador y fielder, que jugó brillantemente a la pelota durante la última temporada.

Con Barker en la ciudad, nadie sabe como se las arreglará Joseíto para combinar su lineup en el juego de mañana, pero la impresión general es que Joe colocará al recién llegado en el right field, pasando al Mulo Morales al banco. Silvio no puede ser tocado. Está bateando el horror y no puede ser sacado del juego activo.

LE FALTA AHORA UN CATCHER

Tan pronto como Barker quede instalado en el outfield, el único punto débil que podrá presentar el Mariano en sus salidas al terreno será el back stop, donde Cortés y Pedro Díaz están realizando ahora todo el trabajo.

Cortés se defiende y luce bastante en la posición, pero Pedro Díaz, por una razón u otra, no está jugando como pudiera, luciendo nervioso y descontrolado en el puesto. Puede decirse, sin temor a equivocación posible que del Pedro Díaz del año pasado al de este año, hay una milla de distancia, y hasta que no recupere ese juego, no puede trabajar con regularidad.

Si Joseíto le diera un chance a "Sungo" Pedroso, cubano que lleva algunos años por México, todo pudiera arreglarse, porque Pedroso es un catcher estupendo y nos aseguran que se ha transformado en un bateador de primera.

Pedroso llegará dentro de poco a la Habana.

ESPERAN HOY A JOROCON

Mike González, manager del Habana, anunció ayer tarde que hoy a las tres debe llegar a esta ciudad Jorocón Wilson, el inicialista que espera la novena. Mike dice que ya giró el pasaje a Jarocón y que éste se encuentra en Miami.

Santo Amaro y Bragaña, dos players cubanos que se esperan de México, llegarán el jueves por la tarde, en vapores de la Ward Line.

Dice Mike que como resultado a la llegada de Jorocón, tendrá que despedir a uno de los dos players americanos que tiene en su squad, y no se sabe si dejará escapar a Williams, que no acaba de amoldarse al terreno de La Tropical, o a Calby, outfielder del Toledo, que debutó con la novena en Santa Clara.

EL VIAJE DEL SANTA CLARA

Como quiera que el Santa Clara viene esta semana a la Habana, para jugar aquí el sábado, domingo y lunes la Liga General de Baseball ha dispuesto que los umpires que actúan en esa ciudad vengan también con el team, oficiando por primera vez en el campeonato en esta ciudad. Mientras tanto, Kiko Magriñat y Raúl Atán irán a Santa Clara, para trabajar en la interesante serie que han de efectuar en esa ciudad los teams del Habana y el Almendares.

SERAN DOS GRANDES SERIES

Estas dos series, de ello no cabe duda, serán de enorme interés y los fanáticos han de presenciar una lucha interesante en todos los momentos. El Santa Clara tratará de batir al Marianao, a pesar del refuerzo que ha recibido la novena, y el Habana, con Jorocón, Santo Amaro y Bragaña en acción, realizará un esfuerzo grande para batir decisivamente a la novena del Almendares.

La afición, como puede apreciarse, está de grande en esta semana, y a partir de mañana podrá saborear baseball de altura entre nuestros grandes teams. El schedule de los juegos es:

Miércoles: Marianao vs Almendares.
Jueves: Marianao vs Almendares.
Sábado: Marianao vs Santa Clara.
Domingo: Marianao vs Santa Clara
Lunes: Marianao vs Santa Clara.

Los teams del Habana y del Almendares saldrán el viernes por la tarde rumbo a Santa Clara, jugando en esa ciudad el primer choque de su serie el sábado por la tarde, a las tres. El domingo volverán a jugar el horas de la mañana y por la tarde, a la hora de costumbre.

EL OTRO GAME SUSPENDIDO

El juego que se suspendió el domingo por la tarde, entre el Marianao y el Almendares, será ofrecido, probablemente la próxima semana, según acuerde la Liga. No puede darse en esta misma semana, como parte de un doble header, como quieren muchos fans, debido a que sería imponer a Joseíto Rodríguez una posición difícil, pues no tendría pitchers suficientes para responder a tantos juegos.

Bastante ya tiene con jugar cinco matches en seis das!

UN CASTIGO A MOONEY

Como quiera que el short stop Mooney se ha burlado de Joseíto, llevándole el dinero que éste le anticipó para el viaje, sin reportar como tenía convenido, la Liga General de Baseball se reunirá en esta semana para acordar una suspensión sobre el citado jugador.

La impresión general es que se prohibirá a Mooney jugar por espacio de cinco años por lo menos.

BROWN VS SARDA

El juego de mañana entre Marianao y Almendares, colocará nuevamente en el box al zurdo americano Bill Brown, que ha ofrecido muy impresionantes exhibiciones desde que debutó en esta ciudad, y a Emilio Sardá, el "pogolititeño" que se hizo grande en México, y que representa lo mejor que tiene el team azul en pitching.

Esto garantiza, un nuevo gran duelo entre los dos clubs, y Dios quiera que lleguemos a una decisión al final de los nueve innings.

Cárdenas tiene fé en que tendrá un buen chance

El team del Deportivo estima que con Mayor en el box, será siempre un gran contendiente

CARDENAS, Noviembre 11. (Por telégrafo).—El hecho de haber perdido el primer juego de la serie final del campeonato Nacional amateur de base ball con el equipo de Hershey, no ha desalmidonado a los muchachos del Deportivo de Cárdenas en lo más mínimo. Y al retornar hoy a esta ciudad, después de haber pasado todo el domingo en los terrenos del Central Hershey, el único comentario que se escucha entre los jugadores es: «El próximo domingo los venceremos».

Y parece, efectivamente, que el team tiene en sus manos un buen chance de empatar la serie, porque la victoria de los azucareros en el partido inicial no fué todo lo convincente que se esperaba.

El Deportivo de Cárdenas bateó más que el Hershey y contó con mejor pitching, y si perdió fué única y exclusivamente porque la novena no pudo comportarse bien a la defensiva y cometió errores imperdonables que ayudaron mucho al scoring del Hershey.

Pero en esta semana los muchachos han de hacer muy buenas prácticas en sus terrenos de Borghi Park, y es casi seguro que el domingo, al enfrentarse con el Hershey en el segundo game de la serie, ofrezcan una lucha mucho más interesante y reñida.

..El Deportivo de Cárdenas, pese haber perdido con score de 6 por 3, ha demostrado que tiene team bueno para aspirar al Campeonato Nacional, y puede que el domingo ofrezcan una sorpresa agradable ,empatando sensacionalmente la serie.

Si Agapito Mayor vuelve a la lomita, y ofrece otra exhibición brillante, el Deportivo tiene un magnífico chance de triunfar, pues jugando en sus terrenos, y ante público amigo, el team sabrá jugar mejor a la defensiva para proteger los lanzamientos de su pitcher.

Los fanáticos de Cárdenas esperan con entusiasmo la visita del Hershey, y todo el mundo cree que el team de Viego, pese a contar con pitchers como Manolo Fortes y Felo Suárez, no podrá triunfar con facilidad.

Los players cardenenses ha demostrado ya que pueden batear los lanzamientos de Fortes, y el domingo tratarán de seguir la racha frente a Felo Suárez, que por haber pitcheado tan bien como relief el domingo último, será probablemente, el lanzador de Viego para comenzar el game.

Ramiro Carlés, Pérez y Masique, que fueron los líders del ataque por el team local en su visita a Hershey, se proponen repetir u hazaña el domingo próximo, y el manager de la novena espera que Díaz, Albusú y Albedo respondan en condiciones para proporcionar al equipo un ataque perfecto frente a los conquistadores del campeonato de la Habana.

Los Cardenenses celebrarán tres fuertes prácticas esta semana, y el sábado descansarán a fin de que estén listos y en forma para el partido del domingo.

El team de Hershey es asperado el domingo en horas de la mañana.

Tres partidos de notable interés ofrecen hoy en el frontón "Habana-Madrid"

Montes y Epifanio en su clásico combate. Valenzuela y Constante serán los delanteros. Betancourt figura en el último de la noche. Los pagos de ayer fueron buenos

Tres partidos de arrastre se jugarán esta noche en la Bombonera. Ortega y Buendía se enfrentarán con Salvador y Cubota en el match inicial, partido que debe resultar muy bien pelotcado teniendo en cuenta que los cuatro atletas están en muy buenas condiciones.

Para el turno estelar se ha combinado un match de gran interés. Valenzuela, que está jugando mucho, acompañará a Montes en su clásico y sensacional combate contra Montes mayor, y como los dos zagueros están cada vez más seguros y más eficientes, adelantar el ganador de la justa resulta una tarea muy ardua.

Constante, compañero de Epifanio, es un pelotari astuto, que maneja bien la derecho y que sabe hacer magnífico uso de sus remates. Por esta razós esperamos un duelo ene los cuadros alegres entre los delanteros, tan interesante o más que el que han de librar los zaguros en su territorio.

Para última hora Betancourt llevará de compañero a Torres y ambos harán el esfuerzo por vencer a Sarmiento y Bernal. Este vuele a los cuadros graves y de presentarse bien la batalla será candente de principio a fin.

HABANA—MADRID

Programa de la función de esta noche que comenzará a las 8 y 30.

Primer partido a 25 tantos: Ortega y Buendía, blancos, contra Salvador y Cubota, azules. A sacar los primeros del 14 y medio y los segundos del 14.

Primera quiniela a 6 tantos: Ortega, Buendía, Salvador, Cubota, Torres y Girón.

Segundo partido a 30 tantos: Valenzuela y Montes, blancos, contra Constante y Epifanio, azules. A sacar los primeros del 14 y medio y los segundos del 14.

Segunda quiniela a 6 tantos: Valenzuela, Constante, Epifanio, Betancourt, Sarmiento y Bernal.

Tercer partido a 30 tantos: Torres y Betancourt blancos, contra Sarmiento 1 Bernal, azules. A sacar los primeros del 14 y los segundos del 14 y medio.

666 Líquido-Tabletas Gotas para la nariz. Caramelos

Domina la MALARIA en tres días. CATARROS en un día Tónico y Laxante

Velantrie puede llegar a figurar en los destacados grupos de Pur Sangs pronto

Detalles sobre el hijo de American Flag destinado a producir sensación en nuestro Hipódromo. La nueva adquisición de los Alvarez. El libro de Esqueu se vende esta semana

Hay otro ejemplar de gran promesa en el Hipódromo, entre los que han llegado recientemente de los Estados Unidos. Ejemplar al que se verá en acción aquí contra los mejores grupos disponibles.

Se trata de VELANTRIE, jaca de tres años, hija de American Flag y Beauty Contest por Colin. Es decir, la resistencia y el poderío de la línea de Fair Play, en este caso a través del gran Man O'War y la velocidad extraordinaria de la línea de Dominó y Commando, a través de Colin, hijo del último y ejemplar que no fué jamás derrotado.

La última carrera de este pur sang, en Septiembre, tuvo lugar en el Hipódromo de Jamaisa, New York, a milla y setenta yardas, por precio reclamable de mil trescientos pesos. Valentrie finalizó en tercer lugar a medio cuerpo y nariz de Flying Amazon y Joan F., a los que dió de ventaja respectivamente, doce y catorce libras.

La anterior a la que se ha citado tuvo lugar en Jamaica también, el 23 de Septiembre, a milla y setenta yardas con precio reclamable igual que la de otra justa que se ha mencionado o sea, mil trescientos pesos; esta vez finalizó en segundo lugar por largo y medio detrás de Tribunal, que cargaba 103 libras mientras el hijo de American Flag transportaba cinco más.

HA CORRIDO 14 VECES

Hasta el 30 de Septiembre había corrido catorce veces en el año aunque no había podido ganar ninguna. Los precios reclamables que se han mencionado dan una idea de lo que vale este animalito y lo que podrá hacer en Cuba. En las últimas cuatro carreras había entrado tres veces en el dinero, dos de ellas mencionadas con algunos detalles en los primeros párrafos de este trabajo.

SITTING PRETTY

Sitting Prettty es otro de los recién llegados, de los cuales no hemos ofrecido detalles anteriormente. Come ya su pienso en la cuadra deAurelio Alvarez, dueño de Cañonazo y otros pur sangs. Se trata de una potranca baya, de tres años, hija de Sting Teacher's Pet por Out of Reach, más modesta que Velantrie y desde luego para competir en otros grupos, pero su clase debe hacer buen papel si su dueño la inscribe en conjuntos apropiados para ese animal. Su última carrera en Septiembre fué Aqueduct, New York, a una milla, finalizando penúltima en un grupo de 10 caballos. El precio reclamable era por mil trescientos pesos. En esa misma carrera compitió Velantrie, que finalizó fuera del dinero.

EL LIBRO DE ESQUEU

Esteban Esqueu, muy conocido fanático hípico y un experto de verdad en materia de caballos, está preparando un libro que verá la luz el viernes o el sábado de esta semana. Se trata de un volumen hípico de extraordinario interés, que contendrá la historia de los cien caballos nuevos que han llegado a nuestro Hipódromo recientemente, con todos los detalles, a semejanza de lo que hace el Racing Form, es decir, proporcionando de un vistazo lo que es el animal, los grupos con que ha competido, con todos los detalles, carreras ganadas, precios, distancias, tipo de pista y un comentario luminoso sobre sus condiciones así como sus probabilidades de victoria en fango; todo en un libro pequeño, que costará la ridícula suma de dos pesos.

LAS CAPSULAS JAPONESAS "REBAIL" CURAN RADICALMENTE las ENFERMEDADES SECRETAS Pídalas en DROGUERIAS y Boticas

SU CONSUMO MINIMO

significa

ECONOMIA

Porque al gastar menos aceite se reducen los reabastecimientos.

SENCILLAMENTE: Essolube cuesta menos a la larga porque se consume menos.

El tipo o modelo del motor influyen en el consumo de aceite lubricante, pero la velocidad influye mucho más, y ESSOLUBE garantiza un consumo menor con cualquier auto y a cualquier velocidad.

El calor generado en el motor por la velocidad continua no amengua las propiedades de ESSOLUBE, no afecta mayormente su "cuerpo", no lo adelgaza. Esto impide su acceso a la cámara de combustión donde se quemaría inútilmente.

Decídase por ESSOLUBE "el as de los aceites". En el mínimo consumo reside una de de sus cinco razones de economía. Pero no se olvide de que ESSOLUBE posee todas las cinco propiedades esenciales. Ahorre usándolo desde hoy mismo.

LE CONVIENE USAR

Essolube

EL AS DE LOS ACEITES

STANDARD OIL COMPANY OF CUBA

M.E.C.D. 2016

SE ESPERA QUE HOY, EN CONSEJO, SE APRUEBE LA LEY DE INAMOVILIDAD DE LOS JUECES DE CUARTA CLASE

Nuestro encargado de negocios en la capital española ofreció una fiesta con motivo de una efemérides patria

La Fiesta de la Raza se conmemoró de un modo espléndido en Madrid. En el desfile militar tomaron parte ocho mil hombres. Certificados de nacionalización expedidos ayer

El Negociado de Ciudadanía y Migración de la Secretaría de Estado expidió en el día de ayer los siguientes documentos: Pasaportes: Evaristo Taboada Suárez, Nussen Hochberg Kreweler, Leopoldo Giménez Cabrera. Certificados de Nacionalidad: Bella Leal Martínez, Irene Esdebeñil y Cabrera, Oscar Granda y Pijuán, Armando Rosende y González, Emiliano Soler y Durruty, Juan Lobo y Perets, Eduardo Figueredo y Saavedra, José Almirante y Caballero, José Suárez y Rodríguez. Cartas de Naturalización: Juan Basteiro Vázquez, Cándido Pallarés y Pérez, Lisardo Doval y Alvarez.

FIESTA CONMEMORATIVA.— En la Embajada de Cuba en Madrid, se festejó dignamente la gloriosa festividad del diez de octubre.

El Encargado de Negocios ad interim de Cuba ante el Gobierno hispano, doctor Manuel Serafín Pichardo, en nota enviada a la Cancillería se refiere a la recepción ofrecida por él en tal ocasión, acto que fué comentado por el diario madrileño «La Voz» de la manera siguiente:

«Salones de la Embajada. Mesa de lunch. A su alrededor, grupos nostálgicos de acento criollo.

Fiestecita del 10 de octubre. Carlos Manuel de Céspedes, antecesor del actual Embajador, dió el grito de guerra.

El Encargado de Negocios, señor Pichardo, hace los honores con una amabilidad y un trato digno de los elogios máximos. Vieja escuela de M. Cambón. El señor Pichardo va de grupo en grupo. La amable palabra y el gesto delicado. La atención discreta y agradable

El acto celebrado en la Embajada para celebrar la fiesta del diez de octubre tenía una significación meramente nacional. Estaba invitada la Colonia cubana residente en Madrid, cuyos componentes asistieron en número crecido. De esta manera querían evidenciar las cordiales relaciones que entre ambos países se mantienen.

En los grupos, artistas cubanos de paso por España, personas de estirpe selecta de la república hermana representantes consulares de los países hispano americanos, bizarros militares españoles, etc. Un joven pensionado, una deliciosa nativa.

La fiesta, sencilla y cordial, sirvió para poner de relieve las relaciones de simpatía con que cuenta el personal de la Embajada.

Y en especial el señor Pichardo que por su corrección y simpatía forma parte del «todo Madrid».

LA FIESTA DE LA RAZA.— El propio Encargado de Negocios ad interim de Cuba en España, doctor Picardo, ha informado a la Secretaría de Estado acerca de los actos brillantes que se celebraron este año en Madrid el doce de octubre, Fiesta de la Raza, actos a los cuales asistió especialmen invitado.

Consistieron en la colocación de la corona de bronce en el pedestal de la estatua de Colón, que correspondía este año, por orden alfabético, al Ministro de El Salvador, un desfile militar, de ocho mil hombres; una recepción en la Academia Española, en la que leyó un panegírico del Descubridor de América, el ilustre académico don Ramiro Maeztu; y un banquete en el hotel Ritz, ofrecido al Cuerpo Diplomático Ibero Americano por el Ayuntamiento de Madrid.

El Encargado de Negocios de Cuba ocupó durante el desfile militar, en puesto en la tribuna que se destinó al Cuerpo Diplomático, entre el Ministro del Perú y el Introductor de Embajadores, y en el banquete, fué colocado entre el Embajador de los Estados Unidos de América y el Gobernador Civil de Madrid.

PALACIO

EL DOCTOR ANAYA MURILLO.— El doctor Anaya Murillo; Secretario de Educación e interino de Sanidad se entrevistó ayer con el Jefe del Estado sobre asuntos relativos a las Carteras que desempeña.

En su condición de Ministro Sanitario —dijo el doctor Anaya— había visitado horas antes el Sanatorio «La Esperanza; encontrándolo en el orden más perfecto; por lo que hubo de felicitar al Director de dicho Centro doctor Rufino Moreno.

CUATRO SECRETARIOS.—El Presidente recibió indistintamente a los Secretarios de Hacienda doctor Ricardo Ponce; de Agricultura señor Rionda; de Gobernación doctor Smith; de Trabajo doctor E. Gaspar Rodríguez y de la Presidencia doctor Andrés Domingo.

CARDENAS Y CAMPBELL.— Se entrevistaron con el Jefe del Estado sobre asuntos relativos a la Asociación Cívica de Beneficencia los señores Raúl de Cárdenas y W. H. Campbell; altos representativos de dicha organización.

Ha sido condenado un ciudadano a devolver un auto y una compañía a restituír una máquina de escribir

Se hizo cargo de nuevo el Dr. Zaldívar del Juzgado de Almendares. Vuelven a menudear los accidentes obreros. Asuntos civiles turnados ayer. Divorcios y exhortos

CONDENADO EL SEÑOR PEDRO GENER NUÑEZ A DEVOLVER UN «MARMON» A J. ULLOA Y CIA.— El señor Juez de Primera Instancia de Almendares dictó sentencia ayer ante el Secretario Hermógenes Giménez; declarando con lugar la demanda declarativa de menor cuantía establecida por J. Ulloa y Compañía; sucesores de Tolskdorff y Ulloa; contra Pedro Gener Núñez; sus herederos; sucesores o causahabientes y en consecuencia condenando a dicho demandado a reconocer qué se encuentra resuelto el contrato de compra venta a plazos condicional que celebró con la entidad actora condenándolo asimismo a la devolución del automóvil «Marmon» objeto del referido contrato y a la pérdida de las cantidades entregadas a cuenta así como al pago de las costas.

PRUEBAS EN UN DIVORCIO.— Por providencia de ayer el señor Juez de Primera Instancia de Almendares doctor Zaldívar; ante el Secretario Whitmarsh ha señalado en el cuaderno correspondiente al juicio de divorcio seguido por Joaquín de la Torre Morales contra Virginia Marshall el día 19 de los corrientes a las 9 de la mañana.

SENTENCIA DE DIVORCIO EN EL CENTRO.—El señor Juez de Primera Instancia del Centro dictó sentencia ante el Secretario Piedra declarando con lugar la demanda de divorcio establecida por Clotilde Kohler Baer contra Ulrich Guillermo Koehler Hase disponiendo que los hijos habidos del matrimonio queden al abrigo y cuidado de la madre.

CONDENADAS LAS «AGENCIAS UNIDAS» A DEVOLVER A LA REMINGTON UNA MAQUINA DE ESCRIBIR.—El señor Juez de Primera Instancia del Centro dictó sentencia ayer ante el Secretario Gabriel Lafuente Hernández; declarando con lugar la demanda establecida por la Remington Typewriter Company of Cuba contra la entidad «Agencias Unidas» y en consecuencia rescindido el contrato de compra venta condicional de fecha 8 de enero de 1931 celebrado entre la actora y los señores Carr; Burguet y More en representación de las Agencias Unidas y condenando a la demandada a pagar a la actora veinticuatro pesos y a devolverle la máquina de escribir y la de contabilidad objeto de este pleito; así como a la pérdida de las cantidades entregadas a cuenta sin hácer especial pronunciamiento en cuanto a costas.

SE HIZO CARGO NUEVAMENTE DEL JUZGADO DE ALMENDARES EL JUEZ PROPIETARIO DOCTOR ZALDIVAR.—Después de más de dos semanas que permaneció enfermo; se hizo cargo ayer del Juzgado de Primera Instancia de Almendares; el Juez propietario doctor Manuel Zaldívar y Cordero; persona que goza de general estimación por sus dotes de caballerosidad y honradez.

Celebramos el retorno del doctor Zaldívar al desempeño de sus funciones judiciales y su completo restablecimiento.

DEMANDA INCIDENTAL.—En el expediente incidental promovido en el mayor cuantía seguido por el Central Tahon S. A. contra José Alvarez González y otros; se ha dispuesto por el señor Juez de Primera Instancia del Norte; ante el Secretario Bustamante; traer los autos a la vista para dictar sentencia.

INCIDENTE DE PREVIO Y ESPECIAL PRONUNCIAMIENTO.— Ante el Secretario Bustamante y en el juicio ejecutivo seguido por Juan Loredo contra Carmen López Rodríguez; se ha establecido incidente de previo y especial pronunciamiento; habiendo dispuesto el señor Juez del Norte se confiera traslado por 6 días para que contesten sobre la cuestión incidental.

SENTENCIA EN UN EJECUTIVO. —El señor Juez de Primera Instancia del Norte dictó sentencia ayer ante el Secretario Lanzo en el juicio ejecutivo seguido por The National City Bank of New York contra Miguel Arango y Carrillo y María Carrillo Viuda de Arango mandando seguir adelante la ejecución despachada hasta cubrir la cantidad de 4.500 pesos de principal y 142 pesos 68 centavos de intereses más las costas del juicio.

UNA SUBASTA EN DESAHUCIO. —El señor Juez del Norte ante el Secretario Garate ha señalado para el día 25 de los corrientes a las 9 de la mañana la subasta dispuesta en el juicio de desahucio establecido por Manuel Vila Roldán contra Bernardo Blanco y Cía y que consistirá en el remate de 43 vidrieras; armatostes; una caja de caudales y otros objetos de la ferretería situada en Galiano y San José.

DIVORCIO A PRUEBA POR 6 DIAS.— En el divorcio establecido por Concepción Valdés contra José Morilla y que se cursa por ante el Secretario Gárate el Juez del Norte dictó providencia recibiendo a prueba el pleito por término de 6 días.

MATRIMONIO RECONCILIADO.— Se ha recibido en el Juzgado del Norte; Secretaría de Gárate; un escrito de los esposos Gustavo Manito y Chappotin y Justa Esther Morales; que habían promovido demanda de divorcio manifestando haberse reconciliado.

EMPLAZADO EN DIVORCIO.—En el divorcio seguido por Pilar Carabaña Alfonso contra José María Rubiera y Rubiera que se cursa ante el Secretario Gárate; el señor Juez del Norte por providencia de ayer admite la demanda y emplaza al demandado por término de 9 días.

SENTENCIA DE DIVORCIO.— El señor Juez de Primera Instancia del Este dictó sentencia ayer ante el Secretario Daumy declarando con lugar la demanda de divorcio establecida por María de la Caridad E. Oms y Llibre contra Luis Rafael Justo Escarras y Fernández y en consecuencia dejando disuelto el vínculo matrimonial existente entre ambos cónyuges y disponiendo que los hijos habidos del matrimonio queden al abrigo y cuidado de la madre.

RELACION DE LOS ASUNTOS CIVILES TURNADOS DURANTE EL DIA DE AYER.

Exhortos: De Colón en divorcio seguido por Luis García Galbray a nombre de Daniel Romay contra Dominga Fernández al Este.

De Marianao en hipotecario seguido por José Alpiz contra Carlos A. Lamar.

De Marianao en menor cuantía seguido por María de los Angeles contra Leopoldo Enríquez al de Almendares.

Demencias: Las de María Arango Linares al Sur; Teresa Gómez Silva; al Oeste y de Juan Navarro Izquierdo al de Almendares.

Jubilación: Juana Roig y Rodríguez en pensión de José Mas y Ferrer al Oeste.

Pensiones de veteranos: Las solicitan como tales: José Catalino Hernández al Este; Amador Castro al Este; José Claro Contrera al Oeste; Ambrosio Inerarity al de Almendares; Arturo Rodríguez Laño al Centro; Hilaria Rodríguez sobre pensión de Julio Ibañez al Sur.

Apelaciones: Turnadas las de: Mercedes Carvajal y Díaz Berrio contra González Pérez contra Tomás Valdés La Antillana S. A. al Sur; Antonio Morejón al de Almendares; González y Cervera contra Alfredo Vilaró al Este; Compañía Sunoco de Cuba contra Daniel Compte al Este.

Inscripción de nacimiento: La de Zoraida Berlinda Delgado al Sur.

Incidente: Consuelo Cubillas contra Cuban Ores Company al Centro.

Declaratorias de herederos: Francisca Blanco y Resino al Sur; María Flora García y Batle al Centro.

Divorcios: María Teresa García Gómez contra Francisco Martínez y Quintero al Oeste; Manuela Pardo y Fraga contra José Blasdón e Iglesias al Este; Julio García Santos contra Julia Castro y López al Centro; Domingo Govantes y Aguirre contra Gloria López al Este; Fidel Fleitas y de la Rosa contra Rosa Marino Gómez y Morales al Sur.

Por recíproco disenso: Gilberto Valdés Bolter y Mercedes María Ramiro y García al Este; José Rodríguez Concepción e Isabel Juana Ravelo y Sosa.

Accidentes del trabajo: Turnados los ocurridos a Juan Ramón Ruiz al de Almendares; Francisco Calvo al Centro; Fernando Gallo al Este; Benito López al Oeste; Benito Abreu al Norte; Casildo Hernández al Sur; Emilio González al Centro; Ramón Castellanos al Almendares; José Santana a Este; Guillermo Bocolandro al Oeste; Dagoberto Espinosa al Sur; Pedro González a Norte; Jesús Suárez al Centro; Felix Escobar al Este; Eliseo Antero Guerra al Almendares; Gustavo Carreras al Sur; Ildefonso García Rivero al Norte; Cristóbal Valdés al Centro.

Un supuesto hacendado condenado por Urgencia a la pena de cadena por numerosos delitos cometidos

Por la noche se dedicaba a actos de cuatrerismo; por el día hacia la vida de un hombre que vive de sus rentas. Absuelto el supuesto plagiario de una niña. Cesó un Fiscal

El Tribunal de Urgencia Número Dos condenó ayer a cadena perpetua a José González y Hernández, acusado de asalto y robo en la finca del doctor Miguel Angel Díaz, en Güira de Melena.

Según el informe del agente Jacinto Hernández Nodarse, de la Policía Judicial, el acusado, que es propietario de la finca José de la Luz, en Quivicán se presentó el día 11 de octubre pasado en la finca del Dr Díaz, vestido de militar, e intimidando con un revólver al encargado de la misma Antonio Díaz, a quien ató a una silla, lo despojó de la cantidad de trescientos pesos y otros objetos de valor.

Continuó diciendo en su informe el agente Nodarse, que González era un cuatrero peligroso, pero desconocido para los vecinos de Güira de Melena y sus alrededores, quienes lo estimaban como un rico hacendado ignorando que éste era el cuatrero que les robaba durante las noches, que es cuando llevaba a cabo sus fechorías, habiendo adquirido su finca con el producto de los robos.

Así mismo informó al Tribunal el agente Judicial, que al hacer un registro en su casa a González, encontró bajo una cama una fosa en la cual se hallaba un baúl repleto de piedras preciosas y otros objeto de valor, los que resultaron ser producto de varios robos en Quivicán, Bejucal, Güira, y otros pueblos colindantes.

En este mismo proceso el Tribunal absolvió a Mamerto Pérez Llanes, [illegible] acusado por la Guardia Rural, de ser encubridor del [illegible] informó el agente Nodarse al Tribunal a petición del defensor doctor Armando Rabell, que Pérez, es conocido y honrado colono de aquella localidad que nada tenía que ver con González.

Condenado: Saturnino Braña Alonso a la pena de seis meses, por propaganda sediciosa.

ABSUELTO UN SUPUESTO PLAGIARIO.—Fué absuelto ayer por el Tribunal de Urgencia Número Uno, presidido por el doctor José Ramón Cabezas, y completaban los Magistrados doctores Miguel Angel Busquet y Manuel Gómez Calvo, Antonio Kessel Martínez, acusado de tentativa de secuestro, defendió al acusado el doctor Armando Rabell.

Según recordarán nuestro lectores al comienzo de este juicio que oportunamente publicamos estaba acusado Antonio Kessell Martínez, de la tentativa del secuestro de la niña Angelita Hernández en el Central Occidente en el término de Quivicán, inhibiéndose a la jurisdicción ordinaria por si ha cometido delito de su competencia.

En dicho proceso y en las vistas anteriores a la de ayer habían declarado los padres de la niña y las autoridades de aquel Término, acusando severamente al acusado de querer llevarse a la niña para actos de brujería, pero en la sesión anterior el doctor Armando Rabell, pidió al Tribunal la práctica de varias pruebas entre ellas la comparecencia del supervisor de la policía del Pueblo de Bejucal, que compareciendo ayer, pusieron de manifiesto la inocencia del acusado, según lo instara el defensor doctor Rabell.

OTROS CASOS RESUELTOS. —El Tribunal de Urgencia Número Dos, juzgó y absolvió ayer a Alejandro Lindner, acusado de tenencia de pertrechos de guerra, defendió al acusado el doctor José Ramón Cruells.

Así mismo resultaron absueltos, Aurora Valdés González, de injurias, Carlos Borrego Ortega y Ricardo Barrera Padrón, del mismo delito que el anterior: defendió el doctor Armando Rabell, Eduardo Valdozano, Patrocinio Portuondo Cisneros, Concepción Azcuy, Carlo Kiví y Esteban Cartaya Villar, de propaganda sediciosa y reunión ilícita, con motivo de estar reunidos en el Sindicato de la Aguja; fueron defendidos por los doctores Gerardo de Villiers y Conrado García Espinosa.

POR REPARTO DE PROCLAMAS SEDICIOSAS.—Comenzó a celebrarse ayer el juicio contra Orlando Fernández de Castro, Rolando Roja y Grave de Peralta, Alicia Méndez López, Hortensia Rodríguez y Valdés Fauli, Luisa Ríos Valdés e Irela Echevarría y Menocal, acusadas de reparto de proclamas sediciosas.

Según la prueba de confesión los acusados se encontraban en el teatro Regina, y una vez terminada la función fueron a comer a un restaurant, pero en el trayecto hubo de notar un paquete el cual lanzaron por la calle siendo perseguida optando por dejarlo en el primer lugar que encon[illegible], defienden a los encartados los doctores Gastón Godoy, Néstor Carbonell y Carlos Muñoz Hernández. El juicio fué suspendido para que la Policía Judicial haga una investigación de los hechos.

CESO EL DR. FERNANDEZ DE VELASCO EN URGENCIA.—El doctor Enrique Fernández de Velasco, que hasta ayer fué fiscal del Tribunal de Urgencia Número Uno reintegrado nuevamente para la Audiencia al despedirse de nosotros tuvo frases de elogio; caballeros en el desempeño de su cargo, sustituye al doctor Fernández de Velasco el doctor Humberto de Cárdenas Gou, quien lo hará por treinta días como su antecesor.

MODIFICACION DE DECRETOS. —Con fecha seis del corriente por el [illegible] Presidente de la República se han dictado los Decretos correspondientes, sobre distintos nombramientos en la Secretaría de Obras Públicas, por lo cual se rectifican, designando al señor [illegible] Suárez y Miyares, Jefe de Sexta Clase, temporero afecto al distrito de Oriente, cuyo haber se abonará con cargo a cualquiera de los créditos concedidos para obras en Santiago de Cuba.

Son objeto de rectificación los Decretos relativos a los señores Alberto Ferrer y Vaillant, Arturo F. de Jong y Boudet, Joaquín Molinet, Edelberto Manduley, Armando Maciá López, Luis F. Chibás, José Valdés Roig, Antonio Tela y Jorge, Honorato Colete, René Pérez Abreu, Teodoro Merino, Eloy de Castroverde y Cabrera, Guillermo Pitt Ferrer, Felipe Fontanills y Roca, y Juan del Real Gaillard, los aludidos decretos se refieren en unos casos a la fecha de vigencia de los nombramientos y en otros, a los créditos a que serán cargados sus haberes, y Departamentos a que están afectos.

LA COMISION QUE LA GESTIONA ESTA LABORANDO ACTIVAMENTE POR CONSEGUIR ESE RESULTADO

Estima que se trata de una ley de garantía, que hará más eficaz la justicia y permitirá que los Jueces se pueden dedicar a su labor sin las actuales inquietudes

Todos los indicios son de que en la sesión del Consejo de Secretarios de hoy será aprobada la ley de inamovilidad de los Jueces Municipales de Cuarta Clase en atención a las innumerables razones expuestas desde las columns dl DIARIO DE LA MARINA y, también, teniendo en cuenta la bondad de la legislación, reconocida por el propio Secretario de Justicia, doctor Andrés Domingo Morales del Castillo en la entrevista sostenida recientemente con dichos funcionarios.

Dicho proyecto fué aprobado por el Consejo de Estado no hace aún muchos días y de él fué autor el doctor Orosman Viamontes y Ponente el doctor Manuel Jiménez Lanier, no habiendo podido ser tratado por el Consejo de Secretarios en su sesión del viernes por falta material de tiempo, cosa que se estima subsanada para hoy.

Como hemos dicho anteriormente, la inamovilidad de los Jueces de Cuarta Clase encierra no solamente una reparación para esos funcionarios del Poder Judicial, sino también un reconocimiento a sus condiciones para el cargo, ya que precisamente el proyecto del Consejo de Estado excluye aquellos que no demuestren su capacidad, por lo que es una garantía para el buen desenvolvimiento de la Administración de Justicia.

Los que laboran porque el proyecto sea convertido en ley de la nación, esperan confiados en que se les reconozca el deerecho de inamovilidad; y precisamente visitarán hoy al Secretario de Justicia, en su despacho del Convento de Belén. Son los señores Rafael Veitía, de Manicaragua, iniciador del proyecto; Julio Morgado, de Taguasco; ambos Juzgados tienen más habitantes y su esfera de acción es mucho más extensa que la de muchos Términos Municipales,—Juzgados de Tercera Clase—; Juan Rafael Echemendía, de Guasimal, Miguel Chirino, de San Diego de los Baños; Gabriel Macebo, de Campo Florido; Mario Romero, de Guanabo; J. Fortún, de Punta Brava; Luis de la Paz, de San Miguel del Padrón; doctor Enrique Alvarez, de Puentes Grandes; Ramiro Martínez Torres, de El Cano, y otros más, en representación de sus compañeros de toda la República.

También concurrirán al Palacio Presidencial para recabar de los señores Secretarios la aprobación de la Ley, en compañía del doctor Viamontes, quien se toma especial interés porque cristalice la legislación, habiendo prometido, también, su decidida cooperación el señor Alfredo Alvarez, Subsecretario de Gobernación, amigo personal, muy querido del señor Presidente de la República, a quien le han sido enviados innumerables telegramas en demanda de la justicia de la causa de los Jueces de Cuarta Clase.

TOMA DE POSESON.—En la mañana de ayer tuvo lugar en la Dirección General del Fondo Especial de Obras Públicas,la toma de posesión del Negociado de Gasolina por el doctor Tomás Quesada, antiguo empleado de la Secretaría quien por sus méritos ha sido ascendido al cargo que el Presidente y el Secretario deHacienda le ha confiado. A la toma de posesión asistió el Subsecretario doctor Luis Vidal, el doctor Barrera Director interino del Fondo Especial y otros altos funcionarios de la Secretaría así como también un buen grupo de amigos del dotor Quesada.

CONTINUAN LLEGANDO A LA SECRETARIA DE COMERCIO PROTESTAS SOBRE LA LEY DEL 1½%. Entre los numerosos telegramas de protesta a la Ley del 1½%, recibidos últimamente en la Secretaría de Comercio, figura el enviado por el Centro de Detallistas de Guantánamo, firmado por su Presidente el Sr. Santiago García, redactado como sigue: "Centro de Detallistas del Comercio de esta ciudad, acordó dirigirse a usted, rogándole sea modificado el Decreto Ley que impone penas privatorias libertad por infracciones Ley Impuestos ventas y entradas brutas. Esta Corporación estima clase comercial no merece le apliquen sanción impropia para tales infracciones muchas veces involuntarias.—Centro de Detallistas del Comercio".

LA REVISTA CUBANA.—Del jueves al viernes de esta remana aparecerá seguramente, el número de junio de la Revista Cubana, con un trabajo desconocido del autorizado historiador chileno Vicuña Mackenna, que se refiere a Cuba.

Además contendrá escritos de Manuel Bisté, Medardo Vitier, E. Santovenia yM P. González .

Los números de agosto y septiembre serán editados en un sólo volúmen, habiendo sido seleccionado ya el material que llevarán

Comenzó ayer el juicio contra los ex-funcionarios del pasado régimen acusados de la muerte de un obrero

Para el día 22 está señalado el juicio contra Rafael Giraud y Rafael Ramos, a los que culpa del frustrado asesinato del ex-Gobernador de Oriente, José L. Penabaz

Después de numerosas suspensiones, dió comienzo, en la tarde de ayer, la Sala Tercera de lo Criminal de la Audiencia, al juicio de la causa seguida a Santiago Trujillo, Miguel Balmaseda, Federico Méndez Veitia, Manuel Montero, Bruno Borroto, Rafael Castro, Elpidio Prieto y José Sánchez Hernández, a los que se acusa del asesinato del líder obrero Alfredo López Arencibia, en el Castillo de Atarés, en el año de 1926.

Integran el tribunal los Magistrados doctores Braulio González Miranda, Manuel Caiñas, Manuel Zaldívar, S antiago Mencía y Juan Francisco Nodarse, estos tres últimos jueces del distrito llamados a completar Sala. De Fiscal actúa el doctor Armando Barrientos y de defensores los doctores Heliodoro Gil, Enrique Fuentes Carrillo y José M. Arango, letrado de oficio éste, designado para la defensa de varios de los procesados.

De los ocho procesados, se abstuvieron de hacer sus descargos Sánchez, Balmaseda, Prieto y Méndez, declarando Trujillo, Montero, Borroto y Castro, los que negaron toda participación en los hechos, puntualizando el exComandante Trujillo sobre el extremo de que él, en la época en que se comtió el crimen no tenía mando alguno sobre Atarés, sino que estaba en la situación de sin destino, adscripto al Estado Mayor del Ejército.

El juicio se suspendió para el 22 del actual mes, a fin de dar comienzo a laprueba testifical.

EL ASESINATO FRUSTRADO DE JOSE LUIS PENABAZ.—Para el 22 del actual ha señalado la Sala Tercera de lo Criminal de la Audiencia el juicio de la causa seguida a Rafael Giraud Castro Palomino y Rafael Ramos, conocido por El Chino Ramos, señalado, el primero como autor por inducción y el segundo, material, del asesinato frustrado de José Luis Penabaz, (Chano), exgobernador de Oriente, que estuvo a punto de perder la vida en el reparto Lawton, en Diciembre del pasado año.

El Ministerio Fiscal ha interesado que se condene a ambos procesados a la pena de diez y siete años, cuatro meses y un día de reclusión, y los defensores, doctores Enrique Roig y Genaro G. Brito, que abogan por Giraud y Ramos, respectivamente, que se les absuelva por no participación en el delito.

LA MUERTE POR IMPRUDENCIA DE UN OBRERO, EN REGLA La Sala Primera de lo Criminal tiene fijado para esta tarde el juicio contra Federico Porro Orfilia y otros mimebros de la Compañía Cubana de Electricidad, a los que acusa el doctor Armando Leret, de la muerte por su imprudencia del obrero José Díaz Medina, en el pueblo de Regla, no acusando el Ministerio Fiscal. La defensa de los acusados está a cargo del doctor Guillermo D. Romañach, que mantiene conclusiones absolutorias.

CONCLUSO PARA FALLO EL JUICIO CONTRA PEDRO BOUZA.— Ayer quedó concluso para fallo, ante la Sala Tercera de lo Criminal de la Audiencia, el juicio contra Pedro Bouza Domínguez, por la muerte de Félix d ela Cal y sus familiares, en la finca Vía Crucis. El último en informar fué el doctor Lorenzo Obdulio Domínguez, defensor, que pronunció un buen informe, abogando por la absolución de su patrocinado, ya que a su juicio, no se ha demostrado su culpabilidad. En breve se conocerá el fallo.

SENTENCIAS QUE SE DICTARON AYER POR LA AUDIENCIA. Las distintas Salas de lo Criminal de la Audiencia han dictado ayer las siguientes sentencias:

Gustavo Varona, antiguo empleado de los Ferrocarriles Unidos, al que se acusó de estafa y para quien solicitó el Fiscal dos años de presidio correccional, ha sido absuelto por la Sala Tercera de lo Criminal de la Audiencia, al evidenciar su defensor, doctor Fabián García de la Vega, que se trataba de un problema eminentemente de carácter civil, no habiendo ngaño ni dfraudación para l supuesto perjudicado.

También absolvió la citada Sala Tercera a los conocidos jóvenes Florentino Montiel y Miguel Milanés, acusados del delito de tenencia de instrumentos especialmente dedicados al robo y para quienes el Fiscal había pedido un año y un día de presidio, si bien retiró la acusación practicadas las pruebas, que con la competencia de siempre propuso durante el juicio, su defensor, doctor Fabián García de la Vega.

Arcadio Villareal Betancourt, líder político de la provincia habanera, acusado de infracción del Código Electoral, ha sido absuelto, también; defendido por el doctor Manuel Castellanos Mena. Joaquín García Fernández y Vicente Martínez Fajou de defraudación a la Aduana, defendidos por el doctor Luis F. de Almagro y Fermín Fernández Sol y Nicolás Inchaurtieta García, lo son de estafa, defendiendo los doctores Francisco Félix Ledón y Ramiro F. Moris.

Fueron condenados: Oscar Flores Fernández, por tenencia de instrumentos dedicados especialmente al robo, a un año, ocho meses y un día de presidio; Mario Gordillo, por roboa, seis años, diez meses y un día de presidio mayor; Virgilio Morales Quirós, por infracción postal, a multa de 100 pesos; Fidel Torres, por daño a la salud pública, a cuatro meses y diez días de arresto; Antonio Reinoso Fernández, por rapto, a un año, ocho meses y veinte y un días de prisión, e igual pena a Pedro Alvarez Rodríguez, por disparos.

CONCLUSIONES DEL MINISTERIO FISCAL.—El Fiscal de la Audiencia, en escrito de conclusiones, interesa la pena de tres meses de arresto mayor para Tomás Llanes Velázquez, así como una multa de 110 pesos, como autor de un delito de estafa.

Relata que el día 24 del mes de Marzo de 1934, Miguel de la Rosa Febles, vecino de la finca «Nuestra Señora de Regla», de Santa Isabel de las Lajas, hubo de entregarl al procesado, en calidad de préstamo la suma de 110 pesos, los que debían ser devueltos el propio día del año presente, extendiéndos un documento privado mediante el cual Llanes daba como garantía de ese préstamo, tres yuntas de bueyes, las que fueron inscriptas a nombre del prestamista en el Registro Pecuario, quedando las mismas en poder del prestatario; pero al vencer el término del contrato en cuestión y no habiendo Llanes satisfecho cantidad alguna, fué demandado en juicio verbal, dictándose sentencia condenatoria y ordenándose por el Juzgado el embargo de los semovientes dados en prenda, lo que no pudo efectuarse por manifestar Llanes que los animales objeto del embargó, «habían muetro con anterioridad» lo que no era cierto, sino que por el contrario dispuso de ellos, causando a Rosa un perjuicio ascendente a 110 pesos, valor de las reses dadas en prenda.

Para el procesado Felipe Enrique Escalona pide el Fiscal la pena de 4 meses y 10 días de arresto por delito de estafa, pues el 14 de Abril de 1934 adquirió de Vicente Valla un juego d ecuarto a pagar a plazos y el 30 del propio mes adquirió, en idéntica forma un juego de sala y otro de comedor; pero posteriormente el procesado se mudó de la Habana para Puerto Padre cuando no había pagado más que 57 pesos, habiendo vendido el juego de cuarto y el de sala, ignorándose lo que hizo con el de comedor. La responsabilidad civil la fija el Fiscal en la cantidad de 117 pesos.

Asimismo pide el Fiscal la pena de 1 año y 1 día de prisión para Pedro Fonseca Díaz, por delito de atentado a agente de la autoridad y lesiones mnos graves

El Secretario de Obras Públicas ha girado una visita de inspección a Mantilla para saber lo que necesita

Se le ofreció un ponche y luego vió el estado en que se encuentra la carretera. Se ha pedido la inmediata terminación de las obras. en la Academia de Ciencias

NOTICIAS DE LA SECRETARIA DE OBRAS PUBLICAS

Han celebrado una entrevista con el señor secretario de Obras Públicas, los doctores Gómez Murillo, Presno Weis y Raimundo de Castro para interear las terminación de las obras de la Academia de Ciencias, que cuenta con un presupuesto para las mismas de diez mil pesos.

El señor Echarte prometió llevar su solicitud al primer Consejo de Secretarios, para recabar de sus compañeros la aprobación de dichas obras

UNA COMISION DE VETERANOS. —Recibió el señor Secretario una comisión de Veteranos compuesta de los coroneles Pérez Abreu, Olivares, de los comandante Moreyra y Curtiss, y del comandante Pérez Alfonso, delegado del Coronel Batista, los que trataron de los festejos para la inauguración del Monumento al generalísimo Máximo Gómez, y la parte que han de tomar en ellos los veteranos

UNIFORMIDAD EN LOS JORNALES.—El ingeniero señor Enrique L. Varela, jefe del Negociado de Construcciones Civiles y Militares, viene haciendo gestiones cerca de los contratistas de obras, para que se haga standard el jornal mínimo de los obreros empleados en las mismas, equiparándolos a los que perciben los de la Secretaría o sea el mínimo de un peso veinte centavos diario.

EL SECRETARIO EN EL BARRIO MANTILLA.—El señor García Gracia, obsequió con un ponche al señor Echarte en la visita que dicho funcionario hizo al citado reparto para conocer las necesidades del mismo. Acompañaron al señor Echarte su secretario el señor César Plata, el ingeniero del Distrito provincial señor Casas y el Jefe de Construcciones Civiles y Militares señor Enrique L. Varela» El Sr. Secretario prometió reparar la carretera que pone en comunicación este barrio con la Habana, y arreglar algunas calles, la de San José, Guasimal, etc. para facilitar el tránsito de los ómnibus. Hicieron uso de la palabra los señores Barbón y Escoto Carrión sobre esas necesidades y la gratitud del pueblo por la vista del Secretario y de sus acompañante. El señor García Gracia en breves frases dió las gracias al Secretario, manifestando que en él tenían puesta su esperanza los vecinos de Mantilla, de ver ejecutadas pronto tan necesarias obras.

NO CONDONARAN LAS MULTAS. El capitán doctor Carlos O. Hernández, reiteró ayer a los periodistas, que bajo ningún concepto serán condonadas las multas por infracciones del Reglamento de Limpieza de calles, pues ello equivaldría a la anulación de los esfuerzos que viene haciendo el Departamento para la limpieza de la ciudad, y el Departamento tiene que cooperar por todos los medios a mantener la eficiencia del Negociado de Limpieza de Calles.

LA REORGANIZACION ADMINISTRATIVA.—También manifestó el citado capitán que la mayoría de los departamentos estaban reorganizados para tramitar los asuntos de su competencia y las cuentas de los comerciantes y contratistas tan pronto la Hacienda sitúe los fondos para los mismos, prestando especial atención por su parte de obviar todas las dificultades para que no se demoren indebidamente esas atenciones, de las que depende la actividad en las obras que se ejecutan así en esta capital como en las provincias

EN BREVE SE ABRIRA EL TRANSITO.—Se ha informado por el Distrito de Oriente de la terminación de las obras de reparación de la carretera de Horqueta del Horno a Cuisa, interesando se active la recepción de las obras para abrir al tránsito público dicha carretera.

LA CARRETERA DE CRUCES A MAL TIEMPO.—Por el Jefe del Distrito provincial de Santa Clara se ha dado cuenta de ser insuficiente la apropiación de mil quinientos pesos, para la reparación de la carretera de Cruces a Mal Tiempo. Espérase que el señor Secretario haga la apropiación de los fondos necesarios, para la terminación de las obras.

UNA DENUNCIA.—Se ha dispuesto que se abra una investigación sobre la denuncia que han hecho los vecinos del pueblo de Jíbaro, sobre deficiencia de las obras de reparación del puente José Miguel Gómez cerca de Sancti Spíritus.

Todo parece indicar que la parada escolar del día 18 será la mayor y más lucida de todas las celebradas

Será por la mañana, apenas se efectúe la inauguración del monumento al Generalísimo. Los planteles de los Centros Regionales llevarán también a sus estudiantes

NOTICIAS DE LA SECRETARIA DE EDUCACION

Todo parece indicar que la parada escolar del día 18 de los corrientes, con motivo de develarse el monumento que la República de Cuba ha erigido al Generalísimo Maximo Gómez, en uno de los lugares más vistosos de la urbe capitalina, será la mayor y más lucida que se ha ceebrado en la Habana.

Por de pronto, a solicitud del Presidente de la República, coronel Carlos Mendieta, y por acuerdo del del Consejo de Secretarios, se ha dispuesto que la misma tenga lugar a las diez de la maana, conjuntamente con los otros actos del día, aunque aclarando que los muchachos de las escuelas públicas y privadas desfileán tan portno como se descubra el monuemento y en tanto que se vayan disparando los cañonazos, afin de que no sufran los rigores de una larga estancia de pié bajo los efectos de un sol autumnal de los trópicos, cosa que habían tenido muy en cuenta los organizadores de la misma al disponer que se realizase en horas de la tarde.

A continuación de desfile, pues, se pronunciarán los discursos de rigor en tales actos, que extraoficialmente se asegura que estarán a cargo de los doctores óéstor Carbonell y Cosme de la Torriente, dos figuras prestigiosas de la oratoria cubana.

El doctor Santiago García Spring, Subsecretario de Educación Pública, en quien ha recaido todo el peso de esta ingente labor de organización, se encuentra utilizando como eficaces auxiliares a los doctores Helidoro García Rojas, Inspector General de Escuelas Privadas, García Galán, Administrador Escolar y Eduardo Sánchez inspector del distrito de la Habana.

El doctor Heliodoro García Rojas, ha obtenido de los Presidentes de los centros religionales la promesa entusiasta de que los planteles de los mismos habrán de concurrir con el mayor número posible de alumnos, y en las escuelas privadas en general ha despertado inucitado interés la idea de concurrir a dicho desfile con banderas y flores.

Por su parte García Galán, cumpliendo instrucciones del doctor García Spring, se ha entrevistado con el presidente de la Havana Electric, logrando conseguir una considerable bonificación en el pasaje para los niños de las escuelas públicas que asistan a la parada.

Finalmente el inspector general del Distrito de la Habana, doctor Eduardo Sánchez, ha celebrado reuniones con sus auxiliares, a fin de darles instrucciones sobre la organización del desfile en lo que respecta a las escuelas públicas.

RECUERDOS Y PREVISIONES.— Ya está en prensas, según nos comunica el doctor Félix Lizaso, el cuaderno de cultura dedicado al Generalísimo Máximo Gómez, que llevará por título «Recuerdos y previsiones» y contendrá interesantes trabajos del insigne libertador que reflejan su carácter austero y su visión de nuestros problemas. Se repartirán gratuitamente entre el pueblo en la inauguración de su monumento, el día diecioso de los corrientes.

Dich ocuaderno será el sexto de la serie que viene publicando la Secretaría de Educación, en un empeño de divulgación de las figuras de más relieve de la literatura y la historia nuestra.

ACLARACIONES DE ALGUNOS PROFESORES INTERINOS. —Algunos profesores interinos de los antiguos institutos, incluídos en el grupa de los que no tienen capacidad legal para ocupar cátedras de las Escuelas de Segunda Enseñanza en notas facilitadas a la prensa, se han dirigido a nosotros para aclarar su situación.

La doctora Clara Luz Sifontes señala que es doctora en Pedagogía y en Farmacia, pertenenciendo al magisterio desde que se graduó en la primera facultad y siendo catedrática del curso preparatorio en el Instituto de Camagüey en los años comprendidos del 1933 al actual.

El doctor Andino Porra, reseña también que posee desde 1916 el título de doctora en Pedagogía requerido, habiendo sido profesor de la Normal de Santa Clara, por oposición, durante diecinueve años.

La doctora Consuelo Gómez nos indica, asimismo, que posee su título de pedagoga, que según la ley 179 la capacita para aspirar a las cátedras D. F. y G.

Y por último, el doctor Heriberto Cabada nos dice que él no llegó a desempeñar cargo alguno de catedrático, por lo que estima no debe ser incluido en la lista de referencia, ya que aunque en 1933 fué nombrado profesor auxiliar del Instituto de Camagüey, presentó de inmediato su renuncia, no habiendo tenido posteriormente relación con la enseñanba en Cuba.

Quedan complacidos los antedichos profesores.

FERNANDO CARNICER.—En el día de ayer se celebró el sepelio de un profesor de música del Conservatorio Municipal, el señor Fernando Carnicer, Asistieron al mismo el Alcalde de la Habana, el Director de Cultura del Ayuntamiento, los profesores del plante y numerosos alumnos, entre los que gozaba de verdaderas simpatías el desaparecido.

El Director del Conservatorio Maestro Rodríguez Lanza, nos comunica que ha de efectuarse en dicho centro docente una velada en homenaje al profesor fallecido, en la cual se colocará en lugar preferente la Medalla de la Habana, que el Alcalde ha concedido al maestro Carnicer.

Insisten los panaderos en que hace falta un decreto que señale el peso que debe tener el pan en la Habana

Alegan que como hay muchos que lo venden a precio por debajo del normal, porque no dan la libra, es necesario saber a qué atenerse en la materia. Alegatos formulados

DE LA SECRETARIA DE COMERCIO

El Secretario de Comercio ha recibido un escrito firmado por el señor Francisco Soto Rodríguez, en su carácter de Secretario p.s.r., de la Asociación de Industriales Panaderos, exponiéndole que en 31 de Diciembre de 1930, se puso en vigor una legislación que apareció publicada en la Gaceta Oficial del 2 de Enero de 1931; por la que se hacía obligatorio en la elaboración del pan el empled del 10 al 40% de harina de yuca y facultándose por el artículo 40 de la misma Ley, ol Poder Ejecutivo para promulgar el correspondiente Reglamento, lo que se llevó a cabo en 29 de Enero de 1932; Decreto 275 publicado en la Gaceta Oficial de 4 de Marzo y cuyo Reglamento contiene importantes disposiciones entre las que se cuentan las relativas al peso del pan.

Continúa exponiendo el señor Soto, a Comercio, que por el Decreto Ley 507 de 21 de Septiembre de 1934, se dejó sin efecto la Ley referida, quedando por consiguiente derogado y sin valor alguno el Reglamento 275 dictado para la ejecución de la referida Ley.

Como quiera que ese Reglamento, dice el señor Soto, era el que contenía las disposiciones relativas al peso del pan, quedó, desde luego, sin efecto todo lo referente a esta materia y así la ha entendido la propia Asociación de Industriales Panaderos de la Habana, que oficialmente lo ha informado a distintos industriales panaderos que lo han solicitado.

De manera, agrega el señor Soto, que es un hecho evidente que actualmente no existe en vigor ninguna disposición que obligue al industrial panadero a elaborar el pan en proporciones determinadas, y no obstante ello, algunos jueces correccionales estiman que está en vigor esa disposición, y otros, por el coutrario, la entienden derogada, lo que a más de originar la natural confusión, crea situaciones privilegiadas para unos industriales y perjudiciales para otros, según radiquen sus negocios en uno u otro lugar de esta capital.

Expone también el señor Soto, que no puede ocultarse los perjuicios que se originan de tal disparidad de criterio, lo que no le es dable solucionar a la Asociación que preside, ya que el organismo máximo del Poder Judicial, el Tribunal Supremo de Justicia, estima, y así lo ha resuelto en infinidad de ocasiones, que de conformidad con la Ley Orgánica del Poder Judicial, no tienen facultades para dictar normas de interpretación de Leyes y Reglamentos, que obliguen en sus resoluciones a los jueces correccionales, ya que éstos tienen libertad para interpretarlos y ser función privativa de los mismos.

Asimismo, los industriales que vienen padeciendo inspecciones en sus establecimientos por agentes de la Policía, que estimando vigente el Reglamnto contenido en el Decreto 275, decomisan el pan; cualquiera que sea su cantidad, que no tenga libras completas, acusando a sus propietarios ante los jueces correccionales, y exigiéndoles la prestación de fianza, no obstante ser comerciantes con domicilio conocido para asegurar su comparecencia ante esos Tripunales; a pesar todo esto y de lo dictado por la Secretaría de Comercio; en el sentido de que no está actualmente en vigor dicho Decreto.

Estas anormalidades, dice finalmente el señor Soto Rodríguez, causan enormes perjuicios a la industria panadera, y siendo necesaria para la misma y para la mejor regulación entre el Estado, el industrial y el consumidor, la existencia de disposiciones fijando el peso del pan, solicita de la Secretaría de Comercio, la promulgación de un Decreto en que se fije el peso del pan que ha existido en todas las épocas, ya que es sabido que este producto es adquirido por el consumidor en porciones determinadas.

CUBA DEBE REGISTRAR EN LA COMISION DE VALORES DE LOS ESTADOS UNIDOS SUS RESPECTIVAS EMISIONES.—La Secretaría de Estado ha remitido a la de Comercio copia de la Ley de 6 de Junio de 1934, de los Estados Unidos, que regula la venta de valores en ese país, así como también, cinco modelos de solicitudes de inscripción en la Comisión de Valores y Bolsa, establecida en Washington, creada por la expresada Ley.

Estado le significa a Comercio que este centro debe conocer la necesidad en que se encuentran todos los Gobiernos cuyas obligaciones cotizan y negocian en la Bolsa de New York y que desean que los mismos continúen negociándose en dicha Bolsa, de registrar esas obligaciones en la Comisión establecida en Washington. El plazo para la inscripción vence el día 31 de marzo venidero.

M.E.C.D. 2016

...L COMERCIO ESPERA QUE EN ESTE AÑO EL TURISMO PRODUZCA MAYORES BENEFICIOS QUE DURANTE 1934

...as últimas ventas de primeras y de segundas capaduras remedianas han hecho mejorar algo el mercado

...as tripas pesadas de anteriores cosechas constituían una seria preocupación para los tenedores. Estos esperan dar salida a las cantidades que aún tienen en depósito

De acuerdo con la recopilación hecha por nuestro repórter, durante la semana pasada se vendieron y entregaron en el mercado local, 2.886 y pacas de estas procedencias:

De Remedios	1.531
De Vuelta Abajo	1.355
Total	2.886

Lo más importante de las operaciones realizadas fueron los setecientos veintiún tercios de quintas y segundas de cosechas anteriores a la que todavía llega procedente de las escogidas que funcionan en las Villas. Lo más importante, decimos porque esas tripas viejas eran las que pesaban en el mercado desde hace tiempo y constituían una seria preocupación para los tenedores.

Esos 721 tercios, unidos a los que pasaron a terceras manos en las dos semanas anteriores, hacen una cantidad apreciable que, al destinarse para la exportación, producen indudable alivio al mercado, aunque los precios obtenidos no hayan dado beneficio a los vendedores.

Algunos de éstos cuenta aún con existencias de quintas y segundas viejas. Podrían deshacerse de ellas aceptando precios ruinosos; pero esperan una oportunidad menos desfavorable. Mientras, van vendiendo lotes pequeños con destino al consumo interno; pues los pequeños fabricantes del interior, los chinchaleros de toda la República, han venido utilizando y pagando algo más que los exportadores, a tal punto que han acabado con las existencias de algunos almacenes que guardaban lotes grandes y pequeños de ambas clases desde la cosecha del treinta y dos.

LOS TOTALES QUE ENTRARON

Durante la misma semana pasada y según la recopilación hecha por nuestro repórter, entraron en la plaza tercios y pacasrd.i shrlduu u za 7.768 tercios y pacas, procedentes de.

Las Villas	5.572
Vuelta Abajo	2.196
Total	7.768

Esas entradas fueron por ferrocarriles y en camiones.

LAS ENTRADAS DE AYER.—Las partidas de tercios y pacas que entraron ayer en esta capital son estas:

De Cabaiguán, para Cuervo y Altuve, 60.

De Consolación del Sur, para Menéndez y Compañía, 275.

De Pinar del Río, para Mark A. Pollack e Hijo, 42.

De Placetas, para las firmas siguientes:

S. Ruppin Havana Tobacco, 83.
Hijos de Diego Montero, 86.
Manuel A. Suárez y Cía., 60.
I. Kaffenburgh e Hijos, 107.
Menéndez y Compañía, 175.
Sidney Roohschild, 374.
H. Duys y Cía., 1.107.

De Pinar del Río, para Sobrinos de Antero González, 80.

De Camajuaní, para I. Kaffenburgh e Hijos, 252.

De San Juan y Martínez, para Ruisánchez, Egusquiza y Cía., 55.

...ara PAPAS y CEBOLLAS
Calidad y Precio
LA FINCA
MATADERO 13, FRENTE AL MERCADO

GANADO

LOS PRECIOS EN PIE

...recios pagados por compradores ...gado el vacuno en el punto de ...en, y en la capital el de cer... ...y lanar:

	Ctvs. Libra
...acuno, a	3½
...erda, de 7¾ a	9
...anar, de 3 a	3½

...OS PRECIOS DE LA CARNE

...s precios que rigen en los Mata... ...s de esta capital para las car... ...son los siguientes:

	Ctvs. Kilo
...acuno, de 15 a	16
...erda, de 25 a	30
...anar, de 15 a	25

MATADERO DE LUYANO

...e sacrificaron ayer, en el Mata... ...o de Luyanó:

	Cabezas
Vacuno	72
Cerdos	30
Carneros	26

MATADERO INDUSTRIAL

...e sacrificaron ayer, en el Matadero Industrial:

	Cabezas
Vacuno	195
Cerdos	54
Carneros	45

CARROS ENTRADOS

...legaron 12 carros de Chucho Mo... ...a, 4 de Bayamo y 1 de Martí, ...ganado para el Matadero de ...anó, y 10 de Camagüey y 3 de ...ente para el Matadero Indus...al.

VALORES

...pesar de la confusa situación po..., que ha producido incertidumbre ...el mercado, con el consiguiente ...imiento de algunos inversionistas ...peculadores, los bonos de la Re...blica de deudas exteriores mantie... la posición que han venido ofre...do; igualmente los de la Deuda ...rior; los de la Estabilización del ...car y los de las empresas de ser...s públicos y compañías indus...les que hemos mencionado en in...maciones anteriores. También fir... ayer las Obligaciones del Ayun...miento de la Habana.

...a característica de las acciones ...la flojedad. Se atribuía ésta en ...Bolsa local, a un factor que nos ...s no logramos precisar y por eso ...lo mencionamos. A nuestro enten... la realidad del momento es la ...se presta, o propicia es, a que ...hecho, versión o noticia con fun...mento o sin él, produzcan un alza ...una baja en los valores de espe...lación.

...n las pizarras del mencionado cen... de contrataciones hubo operacio...s ayer. Fueron estas: $1.000 en ...nos de Obras Públicas, a 34 y me... a la apertura, y 100 acciones pre...das del 6 por ciento, de la Havana ...ctric Utilities, a 35, en la cotiza...n de las dos y media.

Se ejecutaron en privado otras ope...ciones, cuyos detalles no conoci...os.

De los valores que figuran en la Cotización Libre, solamente estuvieron firmes los siguientes: bonos de la International Telephone del 4 y medio; de la Cuban Telephone del 7 y medio; Central Cunagua del 6 y las acciones de la Nueva Papelera Cubana y Seguros «El Comercio».

COTIZACIONES

Estuvo cerrada ayer la Bolsa de New Qork, por la celebración del Día del Armisticio.

COTIZACION DE LA PESETA
La peseta española se cotizó al cierre del mercado ayer, a razón de 7.32.06 por dolar.

COTIZACION DEL FRANCO
El franco francés se cotizó ayer al cierre del mercado, a razón de 15.15 por dólar.

COTIZACION DE LA LIBRA
La libra esterlina se cotizó ayer, en el mercado local, a $4.93.

UNDERWOOD
MAQUINAS DE ESCRIBIR
CASTELEIRO Y VIZOSO

Las importaciones de madera de pino acusan franca alza

La estadística de los ocho primeros meses en los cinco últimos años lo hace saber así

Han mejorado las importaciones de madera de pino de procedencia americana durante este año, pues alcanzan en ocho meses 23.447 M. P. los arribos en la Isla, cuyo valor total es de $532.321.

Véanse las cifras de importación de los ocho meses en los últimos años y su valor:

8 meses.	M. P.	Valor.
1931	18.523	$396.833
1932	13.294	249.528
1933	13.226	246.059
1934	17.805	418.184
1935	23.447	532.321

En el pasado año las importaciones de esta madera de procedencia americana, alcanzaron un valor de 418.184 pesos; observándose, por tanto, mejoría en lo que va del presente año.

Arribos y Exportaciones

Arribos, Exportación, Consumo y Existencias de azúcares en los puertos de Cuba, por años naturales, sin distinción de zafras. Toneladas de 2240 libras. Conversión de sacos a toneladas a la base de 6.8923 por 1. Embarques de refinado convertidos a su equivalente en crudos.

Semana terminada en Nov. 2

Arribos	6.520
Exportación	15.186
Consumo	5.162
Existencias	212.882

Total desde Enero 1o.

Arribos	2.253.400
Exportación	2.189.364
Consumo	63.460
Existencias	

COMPARACION CON EL AÑO ANTERIOR
Semana terminada en Nov. 3

Arribos	27.156
Exportación	41.998
Consumo	1.000
Existencias	449.228

Total desde Enero 1o.

Arribos	1.954.644
Exportación	1.710.942
Consumo	40.717
Existencias	

EXPORTACION
Semana

N.Y., Fila, Boston y Baltimore	
Nueva Orleans	
Savannah	
Galveston, Texas City y Houston	
Norfolk y otros puertos del Atlántico y Golfo	
Puertos Grandes Lagos	
Canadá	
Reino Unido y R.U. por órdenes	10.634
Francia	
Holanda	
Japón, China y Hong Kong	
Otros países	4.552
	15.186

1935
Total hasta noviembre 2

N.Y., Fila, Boston y Baltimore	1.006.666
Nueva Orleans	331.844
Savannah	80.007
Galveston, Texas City y Houston	61.414
Norfolk y otros puertos del Atlántico y Golfo	74.880
Puertos Grandes Lagos	4.345
Canadá	1.468
Reino Unido y R. U. por órdenes	467.916
Francia	73.300
Holanda	27.333
Japón, China y Hong Kong	8.648
Otros países	51.043
	2.189.364

1934
Total hasta noviembre 3

N.Y., Fila, Boston y Baltimore	725.126
Nueva Orleans	111.177
Savannah	30.303
Galveston, Texas City y Houston	40.539
Norfolk y otros puertos del Atlántico y Golfo	137.367
Puertos Grandes Lagos	
Canadá	23.261
Reino Unido y R. U. por órdenes	479.915
Francia	87.656
Holanda	19.118
Japón, China y Hong Kong	6.827
Otros países	48.653
	1.710.942

RESUMEN
Enero 1o. a noviembre 2
1935

Europa	588.311
Canadá	1.468
Varios	30.929
	629.708
EE. UU. (a)	1.559.656
	2.189.364

(a)—Incluye 73.692 toneladas para reexportar.

Enero 1o. a noviembre 3
1934

Europa	618.151
Canadá	23.261
Varios	24.018
	665.430
EE. UU. (b)	1.045.512
	1.710.942

(b)—Incluye 50.388 toneladas para reexportar.

Lamborn, Hutchings and Co.
(Dpto. de Estadística.)

Se ha constituído una nueva sociedad colectiva mercantil

Ante el notario doctor Rafael E. Gaytán y Cancio Bello, se ha constituído la sociedad mercanoil regular colectiva de M. A. González y Compañía, que es sucesora de la que giraba bajo el nombre de Miguel A. González.

La nueva sociedad la forman los señores Miguel A. González Rodríguez, socio gerente, y Juan Alba Sánchez y Jorge Díez García, socios industriales, a quienes deseamos completos éxitos en sus negocios.

Archivos de Metal
ALLSTEEL
Casteleiro y Vizoso

BOLSA DE LA HABANA

Cotizaciones efectuadas ayer en la Bolsa de la Habana

Bonos y Obligaciones

	Comp.	Vend.
República de Cuba:		
Speyer, 1904	100	105
Deuda Int, 1905	91	95
Cuatro y medio, 1909	95	100
Morgan, 1914	99	104
Morgan (5½) 1923	100	103
O Públicas (5½) 1945	34	35
Obligs Oro (5½) 1935	19	—
Recibos de Depósito de Obligaciones Oro	11	18
Azúcar (5½) 1940	98	100
Rep Cuba, Morgan (Seriados) 5½% — 1927:		
H Vence 1 julio 1935	98	—
I Vence 1 julio 1936	95½	—
J Vence 1 julio 1937	95	101
Ayunt Hab 1a Hipt	98	—
Ayunt Hab 2a Hipt	99	—
Centro Asturiano	40	—
B Territorial, Serie B	30	47
Cervecera	43	60
Cervecera Oblig no hipt	7	12
Gas	103	—
Hav Elec (Conso.)	33	38
Hav Electric, Debentures Obligs no hipt	4½	6
Jarcia Matanzas	94	—
Edificio La Metropolitana, S A	10	—
Mercados de Abasto y Consumo 1a Hipt	39	50
Nueva Fábrica de Hielo	103	—
Papelera Serie B	96	—
Teléfono	85	—
Unidos	10	—
Manatí Sugar, 5 y medio, 1942	16	—
Vertientes Sugar, 5 por ciento, 1942	9	—
Eastern Sugar, 7 y medio, 1937	12	—
Central Cunagua, 6 por ciento, 1957	95	105
Centro Gallego, 6 por ciento, 1975	30	—
Vedado Tennis, 3 por ciento, 1949	6	10
Pro Arte Musical, 7 por ciento	30	—
Casino Español, 6 por ciento	52	—

ACCIONES

	Comp.	Vend.
Banco Territorial	—	—
B Territorial (Benef)	—	—
Cervecera	23	50
Fec C Consolidados de Cuba, P	3½	4¾
Cuba, R R	7	—
Fibras y Jarcia	10	30
Hav Elec Utilities Com, P 6 por 100	33⅝	35
Hav Elec Utilities Com, P 5 por 100	9½	18
Hav Elec Railway Com, preferidas	2½	6
Hav Elec Railway Com, comunes	¼	⅝
Jarcia, P	48	—
Jarcia, C	6⅝	9¾
Licorera de Cuba	4	6
Mercantil, La (Seguros)	30	—
Metropolitan Auto	100	—
Naviera, P	6	—
Naviera, C	1	—
Nueva Fábrica de Hielo	138	—
Nueva Fábrica de Hielo, beneficiarias	29	—
Pesca, P	20	—
Pesca, C	4	—
Teléfono, P	38	50
Teléfono, C	10	—
Unidos	2	3
Unión Oil	1¼	4
Inter Te'p and Tel	11	12
Cía Cubana de Electricidad, P, $6.00	23	33
Cuban American Sugar, preferidas	58	—
Cuban American Sugar, comunes	6⅛	—
Cuba Company, C	1⅛	2
Nueva Papelera Cubana	80	—
Cía Litográfica, P	40	—
Auxiliar Marítima, P	4	8
Seguros La Comercial	50	—
Seguros El Comercio	105	—

COTIZACION LIBRE
Bonos y Obligaciones

	Comp.	Vend.
Inter Tel Convert, 4 y medio por ciento	80	—
Inter Tel, 5 por ciento, 1955	73	—
Cuba Tel Co, 7 y medio por ciento	86	—
Cuba R R, 5 por 100, 1952	46	50
Cuba R R, 7 y medio por ciento, 1936	50	—
Norte de Cuba, 5 y medio por ciento, 1942	49	—

COTIZACION A TERMINO
Ayer, a las 3.30 p.m.
Entregas: días 15 y último de mes
Bonos y Obligaciones

	Comp.	Vend.
República de Cuba:		
Speyer, 5 por 100	100	105
Deuda Interior	91½	—
Speyer, 4½ por 100	95	—
Morgan, 5 por 100	98½	—
Morgan, 5½ por 100	99½	—
O Públicas, 1945	34⅜	34¾
Obligaciones Oro	20	—
Recibos de Depósitos de Obligaciones Oro	13	18
Azúcar	92½	100
Julio 1935, H Morgan	98	—
Julio 1936, I Morgan	95½	—
Julio 1937, J Morgan	95	—
Ayuntamiento, 1a	98	—
Ayuntamiento, 2a	9	—
Centro Asturiano	40	—
Cervecera Internacional	41	—
Cervecera Internacional, Obligs no hipt	7½	12
Gas y Electricidad	103¼	—
Hav Elec Ry Co	33¾	—
Hav Electric Ry Comp, Obligs no hipt	4½	6
Jarcia de Matanzas	95	—
Nueva Fábrica de Hielo	104	—
Pap Cubana, Serie B	90	—
Cuban Telephone Co	85	—
Unidos	10	—

ACCIONES

	Comp.	Vend.
Cervecera Internacional	—	—
F C Consolidados, P	3½	4½
Cuba Railroad, P	7	—
H E Utilities, Prefs	33¾	36
H E Utilities, Pretes	9	18
Hav E ec Ry Co, P	2¼	6
Jarcia, P	48	—
Jarcia, C	6	10
Licorera de Cuba	4	6
Naviera, P	6	11
Naviera, C	1½	—
Nueva Fábrica de Hielo	140	—
Nueva Fábrica de Hielo, beneficiarias	29	35
Teléfonos, P	38	50
Ferrocarriles Unidos	2	3
Unión Oil Co	1	2

Banco Hispano Americano
MADRID

Capital	Ptas.	100.000.000
Reserva	"	48.089.534.590
Cuentas acreedoras	"	1.229.000.000
Depósitos en custodia	"	2.218.000.000

OFICINA CENTRAL: Plaza de Canalejas 1
SUCURSALES URBANAS:
Duque de Alba, 15. — Alcalá 76.
14 d eAbril. — Fuencarral 82
14º Sucursales en las provincias plazas de la Península, Baleares y Canarias

El diario aéreo
"La Voz del Aire"
Que se radia de 9 a 10 y media de la noche simultáneamente por onda larga CMCD, 960 kilociclos, y onda corta COCD, 6.130 kilociclos, o 48.92 metros
Ofrece
DIEZ BILLETES Y MEDIO DE LA
LOTERIA NACIONAL
en
38 REGALOS
Con motivo de cumplirse el segundo año de su fundación.
OIGA EN «LA VOZ DEL AIRE» LAS BASES PARA
PARTICIPAR DE ESOS REGALOS

LLOYD NORTE ALEMAN
El moderno buque motor
"MEMEL"
Saldrá para Amberes y Hamburgo sobre
NOVIEMBRE 21
Admitiendo pasaje de Clase de Cámara.
Informes: OBISPO 28 - HABANA - Tel. M-8082

El Día del Armisticio se celebró en los E. Unidos con el cierre de mercados

Cual anunciamos en nuestra edición del domingo último, se celebró ayer en los Estados Unidos de Norte América y el Canadá el «Día del Armisticio», por lo que todos los mercados de la gran República vecina y del mencionado dominio, permanecieron cerrados. Hoy reanudarán sus actividades y mañana volveremos a dar las informaciones acostumbradas de dichos mercados.

Activan labores en zonas tabacaleras de todo P. del Río

A razón de $44 han vendido el tercio en varias fincas. Nuevo tabaco remitido a La Habana

Las labores de preparación y atenciones de semillas y preparación de tierras para siembras definitivas para la próxima consecha con tiempo bastante bueno, continúan en las zonas tabacaleras.

Con relación a las compras, según se nos informó ayer en la Secretaría de Agricultura, hay alguna actividad sobre todo por los fabricantes del país. Los precios son aun, bastante reducidos de acuerdo con la demanda.

Para más detalles, damos a continuación con los asuntos tabacaleros:

Término municipal de San Luis, Provincia de Pinar del Río. El señor Maximino López, de la finca San Victor, barrio de Barbacoas, vendió 400 tercios de tabaco a los señores Toraño y Cía, de la Habana a los siguientes precios.

Partes limpias a $35.00 el tercio Secos a 50 pesos el tercio. Sentido a 30 pesos el tercio. Volados a 25 pesos el tercio. El própio señor Máximino López, finca La Inocencia, barrio de Barbacoas, vendió 135 tercios de tabaco a los señores H. Duys y Ca, de la Habana, a los siguientes precios.

Partes limpias, a 75 pesos el tercio Secos a 45 pesos el tercio. Sentido a 30 pesos el tercio y Volado a 25 pesos el tercio.

El señor Sixto Plasencia Juárez, finca El Corojo, barrio de San Luis, vendió a los señores Ruisánchez Eguzquiza, y Ca., de la Habana 373 tercios de tabaco a precio reservado.

Igualmente han sido vendidas las cosechas de tabacos de las fincas La Hortensia de Oscar Valdés: La Esperanza, de Luciano Sánchez y La Buenaventura de Conrado García, y Hno, de MaxPollak y Ca., de la Habana todos a precios reservados.

Término Municipal de San Juan y Martínez, El señor Andrés Palacios, de la finca Covadonga, vendió su tabaco a Romeo y Julieta de la Habana a un precio promedio de 37 pesos el tercio.

El señor Eusebio de Armas, propietario de las fincas Santa Lucía y El Pilar vendió sus cosechas a los señores Fernández y Palacios a un precio promedio de 44 pesos el tercio

En este término quedan funcionando cinco escogidas de tabaco y son las siguientes: Viverol, donde trabajan 150 hombres y 200 mujeres. En Río Seco 1, donde trabajan 400 hombres y 460 mujeres y en Quemado de Rubí una, laboran 60 hombres y 75 mujeres, Término Municipal de Yaguajay, provincia de Santa Clara, En este término funciona la escogida de tabaco del señor Manuel Castro Varela, con una capacidad productora de 23 tercios por semana, figurando en sus almacenes diez mil matules. Esta escogida trabaja con tres hombres y 36 mujeres. Los jornales son los siguientes: Capataz 80 centavos diarios, despalado 15 centavos la arroba mojado 22 centavos por paca. Precio medio del quintal de acuerdo con la forma de venta $4,44.

Movimiento de tabaco enterciado de la comarca tabacalera de Vuelta Abajo a la capital de la República, distintas durante el mes de septiembre, por carretera y por Cía de Camiones según datos reportados por el Inspector Provincial de Agricultura.

Camiones de la viuda de Méndez 398 tercios, Reparadora 5.539 tercios.

COLEGIO DE CORREDORES

Cotización oficial del día 11 de noviembre de 1935:

CAMBIOS	TIPOS
S/E. Unidos, cable	1/10Pr.
S/E. Unidos, vista	1/10Pr.
Londres, cable	4.93⅛
Londres, vista	4.92⅝
Londres, días vista	—
París, cable	6.60
París, vista	6.59
Bruselas, vista	16.90
España, cable	13.67
España, vista	13.66
Italia, vista	8.12
Zurich, vista	32.54
Hong Kong, vista	34.10
Amsterdam, vista	67.90
Copenhague, vista	—
Christiania, vista	—
Estcolmo, vista	—
Montreal, vista	½%Dto.
Berlín, vista	40.30

Notarios de Turno:
Para cambios: **José E. Moré.**
Para intervenir en la cotización oficial de la Bolsa de la Habana:
Armando Parajón,
Pedro A. Molino.
Vto. Bno.:
Joaquín G. Gumá,
Síndico-Presidente.
Eug. E. Caragol,
Secretario-Contador.

OFICIAL

República de Cuba
Secretaría de Obras Públicas
Negociado de Construcciones Civiles y Militares

ANUNCIO

Habana, Octubre 30 de 1935.

Hasta las diez de la mañana del día 14 de Noviembre de 1935, se recibirán en esta oficina proposiciones en pliego cerrado para la parcial ejecución de excavaciones y construcción de cimientos para el Palacio de Justicia de la Habana, y entonces las proposiciones se abrirán y leerán públicamente. Se darán pormenores a quien lo solicite.

Enrique LUIS VARELA,
Ingeniero Jefe E. C.

Quince grandes trasatlánticos han anunciado treinta y nueve viajes con escala en el puerto de la Habana

Los elementos comerciales esperan que el invierno de 1935 sea uno de los más importantes en movimiento de turismo. Hará ésto que los beneficios sean más amplios

En una corporación económica de las que diariamente visitamos obtuvimos ayer la lista de quince grandes trasatlánticos que tienen anunciados viajes, con escalas en nuestro puerto, desde el 27 del presente noviembre hasta el 15 de mayo del próximo año. Son treinta y nueve viajes con escalas en la Habana, los que harán esos quince grandes buques excursionistas.

Teniendo en cuenta el tonelaje de registro bruto de cada uno de esos trasatlánticos, el cómputo de los treinta y nueve viajes a la Habana viene a dar una cifra global aproximada de 1.000.000 de toneladas.

Los nombres y el tonelaje, así como el número de viajes y escalas anunciados a nuestro puerto, durante el período de tiempo comprendido entre las dos fechas apuntadas, son los siguientes.

	Tonelaje.	Viajes.
Cripsholm	17.716	2
Georgic	27.759	4
Emp. of Britain	42.348	2
Vulcania	23.970	1
Kungsholm	20.223	7
Q. of Bermuda	22.575	1
Stella Polaris	5.020	1
Columbus	32.565	5
Emp. of Australia	21.833	5
Arandora Star	16.000	1
Britannic	26.944	3
New York	22.237	3
Reliance	19.821	1
Duch. of Bedford	20.123	2
D. of Richmond	20.123	1

La entusiasta cooperación de las empresas de transporte con nuestra Corporación del Turismo, tanto en cuanto a propaganda como en lo que respecta a la publicidad en general y la preparación de atraciones, puede muy bien hacer de este invierno uno de los más importante que ha tenido Cuba en tráfico turístico. Al mayor auge de este empeño se espera en los centros mercantiles que habrán de contribuir, no sólo nuestro Gobierno, sino también todas las fuerzas vivas del país, teniendo en cuneta los beneficios que se derivan para todas las actividades.

GODOY-SAYÁN
SEGUROS Y FIANZAS
(INSURANCE AND BONDING)
TELÉFONOS: M-9866. M-9867.
AGUIAR 77.
HABANA, CUBA

CAMBIOS

Tipos de venta al cierre ayer, en Bancos de esta capital:

New York, cable	1/10P.
New York, vista	1/10P.
Londres, cable	4.93
Londres, vista	4.92¾
Madrid, cable	13.66
Madrid, vista	13.65
París, cable	6.60
París, cable	6.59
Italia, cable	8.16
Italia, vista	8.14
Bélgica, cable	16.98
Bélgica, vista	16.96
Alemania, cable	40.30
Alemania, vista	40.25
Toronto, cable	⅞%D.
Toronto, vista	1%D.
Hong Kong, cable	34.10
Hong Kong, vista	34.00
Amsterdam, cable	67.95
Amsterdam, vista	67.93
Buenos Aires, cable	27.87
Buenos Aires, vista	27.87
Suiza, cable	32.57
Suiza, vista	32.55

El ORO y la PLATA

Cotizaciones al cierre ayer, en la Bolsa de la Habana:

Palta contra billete americano	98	98⅝
Oro acuñado contra billete americano	160	167

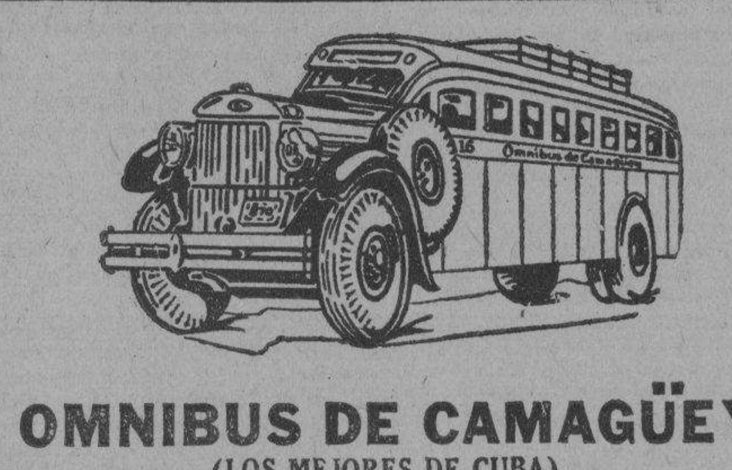
OMNIBUS DE CAMAGÜEY
(LOS MEJORES DE CUBA)
AVISO
Hacemos saber a todos nuestros clientes y público en general que a partir de esta fecha nuestra primer salida será a las 5 a.m. en lugar de las 4.30 como figura en los itinerarios, quedando establecidas las siguientes:
SALIDAS DE LA HABANA
5.00 a. m.—Directo a Holguín.
6.00 a. m.—Directo a Santiago de Cuba.
7.30 a. m.—Hasta Camagüey.
9.00 a. m.—Hasta Camagüey.
12.30 p. m.—Hasta Santiago de Cuba.
4.30 p. m.—Hasta Santiago de Cuba.
7.00 p. m.—Hasta Santiago de Cuba. (Rapid)
11.00 p. m.—Hasta Santiago de Cuba.
HAGA siempre sus viajes en nuestros Omnibus; son los más cómodos, los de mayor seguridad, los mejores de Cuba.
Pida informes y reserve su asiento por los teléfonos M.1715 y M.4833, o en nuestra Estación en el Hotel Pasaje, por Zulueta.
HOTEL PASAJE
Cuando venga a la Habana, hospédese en este Hotel, encontrará CONFORT Y ECONOMIA. Nuestro restaurant es de primera y precios sumamente reducidos.—VISITENOS.

N. GELATS y Cía.
Habana. BANQUEROS Aguiar 106-108
Vendemos cheques de Viajeros
Pagaderos en todas partes del mundo
y Cartas de Crédito Circulares
en las mejores condiciones.
"SECCION DE CAJA DE AHORROS"
Recibimos Depósitos en esta Sección Pagando el 2 por 100 Anual.
Operamos en Marcos "ASKI"

Compañía Trasatlántica Española
Servicio De Vapores Correos Todo el Año.
El rápido vapor correo
"CRISTOBAL COLON"
saldrá el 18 DE NOVIEMBRE, para,
VIGO, CORUÑA, GIJON, SANTANDER Y BILBAO
—vía New York—
El rápido vapor correo
"MANUEL ARNUS"
saldrá el 16 DE NOVIEMBRE, para,
CADIZ Y BARCELONA —vía New York—
Salidas para VERACRUZ:
"MARQUES DE COMILLAS" . . . . 8 Diciembre
"HABANA" . . . . 11 Diciembre
Agentes Generales:
GARCIA & DIAZ, Ltda. Palacio de la Lonja. Apartado 1690.
Teléfonos: M-6911 y M-6912. Cablegramas: Amgardiaz.

El prestigio de su negocio o profesión, exige un domicilio adecuado
Nosotros se lo ofrecemos:
Inmejorable situación comercial, cerca de la lonja, aduana, correos, muelles, ayuntamiento, secretaría de agricultura, bancos etc.
Todos los requisitos modernos.
VISITENOS Y SE CONVENCERA
EDIFICIO CASTELEIRO-VIZOSO - Oficios 18

SERVICIO DE PRIMERA CLASE A
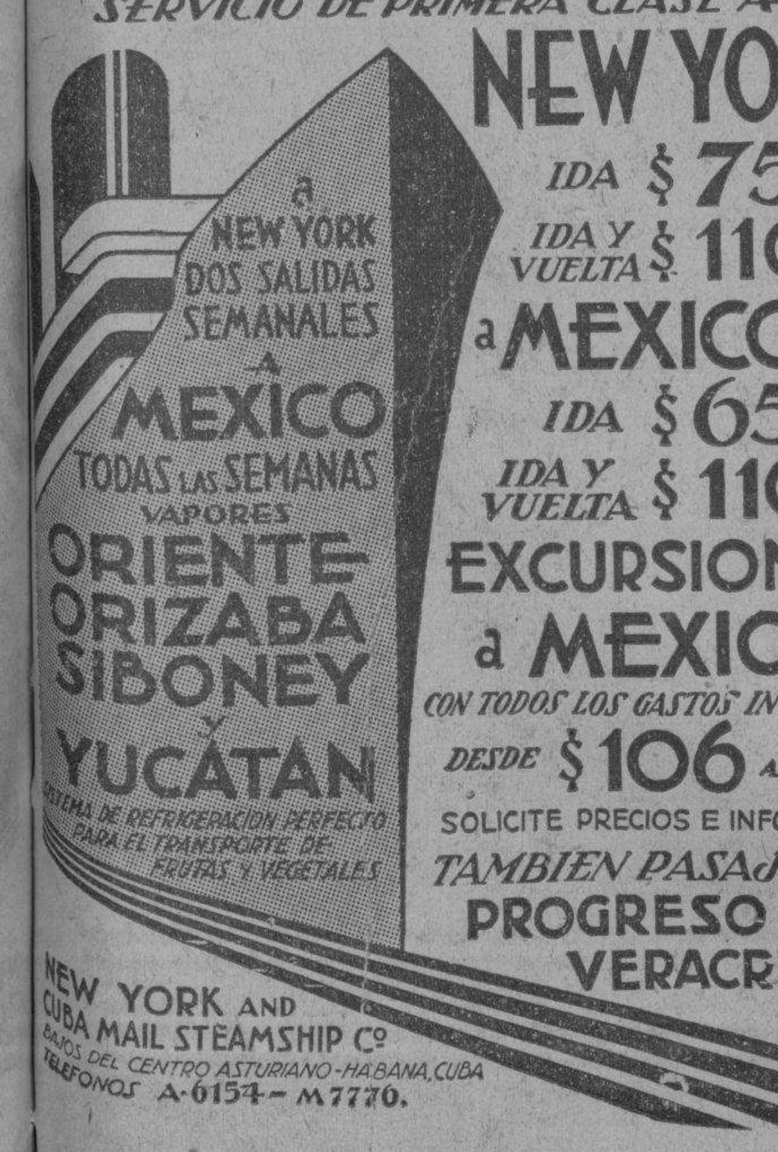

NEW YORK
IDA $75
IDA Y VUELTA $110
a MEXICO D.F.
IDA $65
IDA Y VUELTA $110
EXCURSIONES a MEXICO
CON TODOS LOS GASTOS INCLUIDOS
DESDE $106 EN ADELANTE
SOLICITE PRECIOS E INFORMES
TAMBIEN PASAJES a PROGRESO y VERACRUZ
NEW YORK AND CUBA MAIL STEAMSHIP Cº
BAJOS DEL CENTRO ASTURIANO-HABANA, CUBA
TELEFONOS A-6154 - M7770.

M.E.C.D. 2016

ANUNCIOS CLASIFICADOS DE ULTIMA HORA

[COM]PRAS

56- MUEBLES Y PRENDAS

A.9647: COMPRO MUEBLES DE cuarto, máquinas de coser y escribir, archivos, burós, escaparates sueltos, todo valor, sillas, establecimientos, casas completas. Operaciones rápidas. No venda sin este aviso.

21-INSTRUMENTOS DE MUSICA

SE COMPRA UN PIANO PARA EStudio. No pago más de 20 pesos. Informes: Maloja 177.

VENTAS

48— CASAS

VENDO CASAS Y SOLARES EN Habana, Vedado, Víbora, Miramar y Alturas Almendares. Terrenos para industrias cerca muelles. Fincas rústicas desde una caballería. Dinero en hipoteca al 7 por 100 Díaz Ramos, Banco Canadá, Departamento 322, A-8875.

CASA MAGNIFICA FRENTE AL Parque Santos Suárez. Tiene tres cuartos. Por su buena situación vale $4,000 y la doy sólo en $1,950. Dueño: Dolores 7, entre Cocos y Correa. Telf. I-6892.

URGE VENDER: CERCA PARADERO Víbora, 350 metros de terreno, fabricado, 2 cuartos monolítico, casi regalado. También casa de mampostería Guanabacoa: sala, comedor, 2 cuartos y servicios. Informes: García, Angeles 23. M-8542.

LAWTON: SE VENDE REGALADA, Porvenir 67, frente al Parque, 8.38 por 40, 335 metros de ladrillo, hierro y cemento, techos monolíticos, portal, sala, hall, recibidor, 4 habitaciones comedor, edificio anexo para cocinar y servidumbre, tres patios y servicios sanitarios, moderna. Unico precio: 5,500 pesos «La Metropolitana» 215.

49- SOLARES

GANGA

Vendo, en lo mejor del Reparto Kohly, a la entrada, una esquina, con 1,210 varas. Informes: J. Domínguez, Bernaza 37-B., altos.

50— FINCAS RUSTICAS

DOS CABALLERIAS, EN GANGA: La mejor finca del Wajay, gran arboleda, gran palmar, buen pozo, tierra primera de primera. No pierda tiempo. Véame: Lluria. Metropolitana 215.

VENTAS

51— ESTABLECIMIENTOS

APROVECHE ESTA OPORTUNIDAD: Vendo una Bodega, a balance. Informan: Arellano número 28 y medio, entre Luz y Pocito, Víbora, de 12 a 2 y 6 a 8 p. m. No corredores.

SE VENDE CAFE-CANTINA, CON salón amplio, propio para familias, en lugar más céntrico de La Habana. Informes: Sr. Banal, en Inquisidor 33, altos, de 12 a 4 p. m.

56— MUEBLES Y PRENDAS

JUEGO DE CUARTO: $19.00, CON regia luna: tres cuerpos: $30.00; piano y radio, Cerebro Mágico: juego de comedor y sala, por embarcar. Lo que ofrezcan, Sitios 40, entre Rayo y San Nicolás.

JUEGO CUARTO: $15.00, CINCO piezas, por deshacer la casa: tres cuerpos: 29.00; aparador, radio, sala, lámparas, ortofónicas, neveras. Lo que ofrezcan. Neptuno 220, entre Aramburo y Soledad.

VENDO FINO JUEGO DE CUARTO, Arte Moderno, escaparate tres cuerpos, completamente nuevo, en $75.00; máquina de coser, Singer, nueva: 15 pesos. Urge la venta. Estrella número 10, entre Aguila y Angeles.

En muebles tenemos el mayor surtido en clásicos y novísimos estilos y fabricamos rápidamente los encargos que nos hagan, muy baratos al contado y con ventajosas facilidades de pago

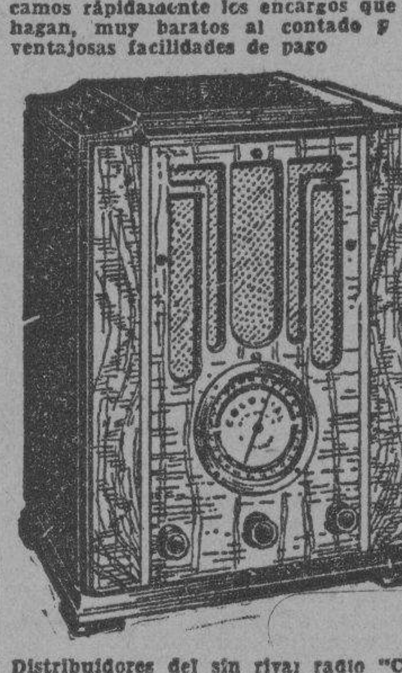

Distribuidores del sin rival radio "Colonial" La Voz del Mundo, la más clara. Tenemos comprador para sus muebles o radio, en cambio por los nuestros. Pidan demostraciones e informes y vean la exposición permanente de la Casa de Ruisánchez. Angeles 13 y Estrella 25 al 31.—Teléfono: A-2024.

Se solicitan agentes vendedores para este Radio.

VENTAS

53- AUTOMOVILES-ACCESORIOS

VENDO POR EMBARCAR, BUICK Sedan 4 pueREas del 31 en perfectas condiciones y Stsdebaker del 28, Sedan 4 puertas. Calle G entre 23 y 25. Garage F-3336.

VENDO AUTO CHICO DEL 33, CErrado, cuatro puertas, 6 cristales, vestidura de cuero, 30 kilómetros por galón. Está nuevo. Antes de comprar, véalo. Ganga fin de año. Estoy loco. 23 número 455, entre 12 y 14, Vedado.

SI NECESITA DINERO Y VENDE su ómnibus con número, o su número solamente en cualquier ruta, se lo pago mejor que nadie. Roppk, Apartado 964, Habana.

VENDO UNA MOTOCICLETA INdian, con Sidecar y gomas nuevas. La doy barata. Informan: Colegio Champagnat. José A. Saco y San Mariano, Víbora.

POR EMBARCAR, VENDO BUICK del 31, cinco pasajeros, cerrado, nuevo completamente, barato. Verlo, de 8 a 10 y de 1 a 5, Línea 75, esquina a 2, Vedado.

GANGA EXTRAORDINARIA: SE vende un automóvil Dodge Sedán, tipo 1935, Reparto Almendares: 15 entre 8 y 10.

59— RADIOS

GANGAS: RADIO PLANET 1936: $20.00; Majestic, moderno: $27.00; otro, gabinete: $37.00; Day Fan, gabinete: $38.00; otro, onda corta, gabinete: $58.00. Angeles 23, entre Monte y Maloja. M-8542.

REGIO RADIO VICTOR. ESTA NUEvo, en menos de 30 pesos; y otro, RCA., del establecimiento, en $10.00. Coge todas las Estaciones extranjeras, por embarcar. Neptuno 220, entre Soledad y Aramburo.

61— DE ANIMALES

VACAS

Vendo novillas cruzadas Jersey y Holstein, buenas lecheras. También buen toro holandés. Se ordeña a las 2 p. m. Informan: Ayestarán 1. Telf. U-1129.

ENSEÑANZAS

75- PROFESORAS-PROFESORES

INGLES: PROFESOR EXPERTO, DE Londres, tiene algunas horas disponibles. Farnés Zulueta 73, altos, apartamento 20.

ALQUILERES

79— HOTELES

ANTIGUO HOTEL JEREZANO. EL mejor punto y vista de La Habana. Habitación amplia, balcón a la calle. Otra, interior: $10.00, con baños calientes. Prado 102, altos, esquina a Virtudes.

80— CASAS DE HUESPEDES

CASA DE HUESPEDES: CUANDO quiera vivir bien y económicamente, visite Aguila 113, esquina a San Rafael y encontrará la mejor casa de toda La Habana.

83- DEPARTAMENTOS

EN LA AZOTEA DE MODERNA CAsa se alquila un departamento con tres habitaciones entrada independiente, servicio con luz. Informes: calle 27 Nos. 330 y 332 esquina A, Vedado.

CASA DE MORALIDAD Y BUEN ASpecto. Departamento amplio, balcón a la calle. También habitaciones, luz y teléfono. Obrapía 51, altos, entre Habana y Compostela.

84- HABITACIONES

ALQUILO UNA HABITACION EN Amistad 94 entre San José y Barcelona, amueblada y con comida casa de familia, muy decente a hombres solos.

MONSERRATE 93, ALTOS, ENTRE Lamparilla y Obrapía. Se alquilan habitaciones. Agua corriente Otros informes en la misma.

MONTE 15, PRIMER PISO, ALTOS de «La Sortija». Se alquilan buenas habitaciones con todo servicio. Lugar céntrico. Precios módicos. Moralidad.

SE ALQUILA HERMOSA HABITAción, con toda asistencia, en casa particular, propia para hombres solos o matrimonio, balcón por Neptuno. Hay teléfono. Neptuno 73, altos de «La Filosofía».

EN LUGAR CENTRICO Y A PREcios muy razonables, se alquilan amplias y buenas habitaciones, Empedrado 75, entre Monserrate y Villegas. Pregunten por el encargado, Sr. Chavonier.

85- NAVES Y LOCALES

SE ALQUILA: LEALTAD 122

Entre Reina y Salud, hermoso local propio para almacén o depósito. Informan: Telf. F-1706.

SE ALQUILA MUY BARATO, UN gran local de esquina, para Bodega u otro comercio. Hay mucho barrio. Mírelo y ofrezca. Juan Bruno Zayas y Luis Estévez. Telf. I-3015.

87- HABANA

ALQUILO, SAN RAFAEL ESQUIna a Gervasio, altos de la Carnicería: tres habitaciones, sala y comedor. Jovellar 12, esquina a San Francisco: cuatro habitaciones, sala y saleta. Informes: Zapotes 125, Santos Suárez

SE ALQUILAN LOS BAJOS DE OBISpo número 1, frente a la Plaza de Armas, propio para almacén, 407 metros de superficie y comodidad para carga y descarga. Informes: en Galiano 38. Llaves en los altos.

AMISTAD 81, SE ALQUILA EL SEgundo piso: sala, saleta, comedor, tres grandes habitaciones, magnífico baño, cuarto y servicio de criados. Llaves e informes: Telf. F-5320.

CARDENAS 52, SE ALQUILA EL SEgundo piso: sala, saleta, comedor, tres habitaciones, baño y servicio de criados. Llaves e informes: Teléfono F-5320.

LAMPARILLA 20, SALON CORRIDO en planta baja, frente 10, fondo 30 y puntal 7 metros, dos patios, uno de éstos con cubierta transparente, y el piso principal de la misma casa están desocupados hace años. Adecuados para industria o comercio, en los bajos; y oficina, en los altos. Informes: Telfs. M-8852 A-9897 y F-2053. También, en último evento, se oyen proposiciones para convertirlo todo en cuartería y lograr alguna renta.

BAJOS MODERNOS, ROMAY 25, CAsi esquina a Monte: sala, recibidor, tres cuartos, baño intercalado, comedor al fondo, cuarto y servicio de criados. Informes: Librería Albela. U-5783: $25.00.

SE ALQUILAN LOS ALTOS DE Concordia y Lucena, compuestos de sala, saleta, 4 habitaciones, comedor, baño y cocina. Informan en la misma y en Gervasio y Concordia, altos de la Bodega. López.

ALQUILERES

88 VEDADO

SE ALQUILA: 21 Y CUATRO, ALtos, con sala, recibidor, comedor, tres habitaciones, baño intercalado, cuarto y servicio de criados. Teléfono: F-6095.

SE ALQUILA: VEDADO, CALLE 6, entre Tercera y Quinta: jardín, portal, sala, comedor, 3 cuartos, además, independiente: 4 cuartos, uno alto y local para 3 automóviles. La llave al lado. Telf. I-3643. Valdés.

C. NUMERO 67, ALTOS, ESQUINA a 19, próximo a desocuparse: sala, saleta, gran terraza, 5 habitaciones, comedor, cocina, baño, etc. Precio módico cerca La Salle. Informan: C. número 65, bajos.

91— J. DEL MONTE Y LA VIBORA

SE ALQUILA LA BONITA CASA, Lagueruela 37, entre Segunda y Tercera, Víbora, con portal, sala, saleta, seis cuartos, baño, comedor, cocina, servicio de criados lavadero, patio y traspatio y agua abundante, fría y caliente. Alquiler: 25 pesos. Telf. U-1808.

LOMA DEL MAZO: REVOLUCION 49, entre O-Farrill y Avenida de Acosta: portal, sala, comedor y tres cuartos. Llave al lado. Dueño: Sr. Blanco, Reforma 10, entre Municipio y Arango, Luyanó: $20.00.

SE SOLICITAN

103 AGEN. DE COLOCACIONES

SOLICITO UNA ESPAÑOLA CON referencias para los quehaceres de un matrimonio. Sueldo: 15 pesos. Belascoaín 98. La Miscelánea.

SE SOLICITA UNA JOVEN BLANca para todos los quehaceres de corta familia, (4 personas) puede dormir o no en la colocación, sueldo: 10 pesos Avenida 4a entre 10 y 11. Ampliación de Almendares.

SE SOLICITA UNA CRIADA, EN Consulado 24, entre Prado y Genios, cuarto piso, que tenga referencias y sea persona formal. Sueldo: $10.00.

EN QUINTA AVENIDA, ESQUINA a Veinte, Reparto Miramar, solicitan muchacha para cuartos. Teléfono: FO-2347.

SE SOLICITA UNA BUENA CRIADA, en la calle J., esquina a 17, altos. Ha de tener referencias.

SE SOLICITA UNA SEÑORA, BLANca para el servicio de un matrimonio, por horas. Informan, en Soledad y Pocito, Bodega.

104- COCINERAS Y COCINEROS

SE SOLICITA JOVEN BLANCA QUE sepa cocinar. Sueldo: 15 pesos. Calle 21 esquina a 6 altos. Vedado

SE SOLICITA COCINERA DE RAZA blanca, que sepa cumplir con su obligación, para cocinar para corta familia y hacer alguna limpieza. Tiene que dormir en la colocación. Se dan uniformes. Sueldo: 15 pesos. Chaple número 7, Víbora.

115- OFICINISTAS

SE NECESITA ESTUDIANTE DE Medicina de la Universidad de La Habana, para trabajar con casa extranjera. Debe conocer bien el inglés y si es posible, también, el francés. Buena apariencia, educación y recomendaciones. Escriba al Apartado 1170, Habana.

117- SOLICITUDES VARIAS

NECESITO LIBROS USADOS. COMpro cualquier cantidad, bibliotecas, sellos, máquinas escribir cámaras, etc. Obispo 82. M-9017. Librería «Venecia». Llame o tráigalos. Voy inmediatamente, domingos, también, Obispo 82. M-9017.

SE OFRECEN

118- CRIADAS Y CRIADOS

SE DESEA COLOCAR JOVEN ESpañola de criada de mano o comedor, entiende la mesa a la rusa o manejadora, práctica y cariñosa con los niños, desea casa de moralidad, doy buenas referencias. Teléfono: M4682.

SE DESEA COLOCAR UNA MUCHAcha española para criada de mano o cuartos entiende de costura o para cocinar solo si es un matrimonio no le importa ayudar a la limpieza, tiene buenas referencias, desea casa seria no duerme en la colocación. Teléfono M-4882.

JOVEN BLANCA DEESEA COLOCAción en casa respetable de criada o manejadora tiene referncias y buen carácter. Teléfono A-7104.

DESEA COLOCARSE JOVEN ESPAñola para criada de mano o de cuartos, lo mismo para cocinar y limpiar. Sueldo de quince pesos para arriba. Teléfono M-5246. Número de la casa Luz No. 60.

SE DESEA COLOCAR UNA SEÑORA española de mediana edad, siendo un matrimonio solo limpia y cocina. Tiene referencias. FO-2710.

CRIADO SE OFRECE ESPAÑOL EN cosa particular, práctico en el servicio de mesa a la rusa, tiene referencias de casas conocidas en que trabajó. Amistad 120. A-0515, Tintorería.

2 MUCHACHAS DE COLOR DESEAN colocarse una de manejadora o criada de mano; otra para cocinar, sólo hace alguna limpieza. FO-2727.

DESEA COLOCARSE UNA SEÑORA española para criada de mano o cuartos, duerme en la colocación. Tiene referencias. En la misma joven español para criado de mano, jardinero, portero, sereno o para limpieza de oficinas. Referencias de cosas de comercio. Informan 10 de Octubre No. 147, altos, o en el teléfono M-5393 de 8 a.m. a 6 p.m.

DESEA COLOCARSE JOVEN ESpañola para criada de cuartos o comedor, tiene referencias. Teléfono F-6062.

SE DESEA COLOCAR CRIADO ESpañol muy práctico y fino, no tiene pretensiones. Tiene buenas referencias. Teléfono A-9704.

SE DESEA COLOCAR UNA MUchacha española para cuarto o comedor o cocinar y limpiar para matrimonio solo. Telf. M-3072.

SOLICITO HOMBRE DE CAMPO para cuidar una vaca y atender huerta y jardín. Ha de dormir en la colocación y traer buenas referencias. Avenida Segunda entre 13 y 14 Ampliación de Almendares.

SE DESEA COLOCAR UNA JOVEN española de criada de manos o manejadora Tiene referencias. Teléfono I-5784.

SE OFRECE UNA MUCHACHA ESpañola, para criada de mano o de cuartos. Tiene referencias. Teléfono: F-6777.

SE DESEA COLOCAR UNA MUCHAcha española, para criada de mano o cocinar y limpiar. No le importa ir al campo. F-5369.

SE DESEA COLOCAR UNA JOVEN española, para comedor o para habitaciones. Tiene referencias. Telf. U-6714.

SE OFRECEN

118- CRIADAS Y CRIADOS

SE DESEA COLOCAR UNA MUCHAcha española, recién llegada, para los quehaceres de una casa, siendo poca familia. Figuras 44, Dorinda Rodríguez.

SE DESEA COLOCAR UNA ESPAñola, para todos los quehaceres de corta familia o para criada. Es trabajadora y tiene referencias. Telf. M-4362.

SE DESEA COLOCAR UNA MUCHAcha española, para todo el servicio. Sueldo, no menos de 20 pesos. Tiene buenas referencias. Llamar: U-6621.

SE DESEA COLOCAR UNA ESPAñola, para cuartos. Sabe coser. Tiene referencias. F-6169.

SE DESEA COLOCAR UNA JOVEN española, para los quehaceres de corta familia. No sale de La Habana, ni duerme en la colocación. En la misma, hay una cocinera. Informan: Telf. M-4203. Manrique número 130, bajos.

SE DESEA COLOCAR UNA JOVEN para limpiah. Entiende algo de cocina. Sabe cumplir con su obligación y duerme fuera. Informan: Estrella número 61. Telf. A-9516.

2 MUCHACHAS ESPAÑOLAS SE COlocan para cuartos, no se colocan menos de 20 pesos, tienen buenas referencias. Informan: Lagunas 92. Teléfono U-4441.

SE DESEA COLOCAR UNA JOVEN española, de criada de mano o habitaciones. Sabe cumplir con su obligación. Tiene referencias. Teléfono: U-2372.

SE DESEA COLOCAR UNA ESPAñola, para criada de mano o los quehaceres de matrimonio solo, siendo casa chica, cocina sencila. Sabe cumplir con su obligación. Tiene buenas referencias. M-2183.

SE DESEA COLOCAR UNA JOVEN española, para criada de mano. Tiene referencias. U-6365.

SE DESEA COLOCAR UNA SEÑOra española, de mediana edad, de criada de mano. Sabe cumplir con su obligación. No le importa ir al campo, siendo buena familia. Tiene recomendaciones. Telf. A-9554.

SE DESEA COLOCAR UNA JOVEN española para limpiar y cocinar, siendo corta familia. Informan: Concordia número 169, entre Oquendo y Soledad.

SE DESEA COLOCAR UNA ESPAñola, de criada de mano o cuartos. Tiene referencias. No se coloca menos de 15 pesos. Telf. F-4074.

SE OFRECE UNA MUCHACHA FIna, española para cuartos y costura. Sabe trabajar y ha estado en buenas casas. Telf. M-1331.

SE DESEA COLOCAR UNA JOVEN española, de criada de mano o manejadora. Sabe cumpir con su obligación. Tiene referencias y desea casa de moralidad. Informan: Misión 95, entre Indio y Manrique.

SE DESEA COLOCAR UNA JOVEN española, para cuartos. Sabe repasar muy bien y planchar ropa fina de señora. También sabe servir bien la mesa a la rusa. Es joven y de buena presencia. Tiene buenas referencias. Informan: Jardín «El Crisantemo». Telf. F-5124.

SE DESEA COLOCAR UNA MUCHAcha española, para criada de mano o cuartos. Sirve la mesa a la rusa y sabe lavar y planchar ropa fina. También, algo de cocina. Está acostumbrada al servicio fino y no sale a los Repartos. No se coloca menos de 15 pesos. Tiene referencias. Telf. X-2790.

119- COCINERAS Y COCINEROS

SE DESEA COLOCAR UNA COCINEra española sabe hacer algo de dulces, es formal y trabajadora Duerme en la colocación. Teléfono F-4488

SE OFRECE COCINERA REPOSTEra de color inglesa, cocina criolla y americana. Teléfono F-3004.

DEESEA COLOCARSE UNA SEÑOra de mediana edad, para cocinar corta familia, duerme en la colocación. M-7356.

JOVEN ESPAÑOLA PARA COCINAR y limpiar a corta familia con referencias, dormir fuera. Carmen, teléfono U-7030.

DESEA COLOCARSE UNA COCINEra del campo en la misma una criada de mano, manejar o lavar. Informa señorita Herrera, modista, buenas referencias. F-3459.

SE DESEA COLOCAR UNA PENINsular para cocinar y limpiar para familia americana, tiene ref erencias. corta familia lo mismo s coloca con Amistad 120 teléfono A-0515.

SE DESEA COLOCAR UNA JOVEN española para cocinar y limpiar a corta familia. teléfono M-8163

SE DESEA COLOCAR UNA SEÑORA española par a la cocina, sabe cocinar a la española y a la criolla, es repostera. Para más informes, llamen al teléfono FO-1717.

SE DESEAN COLOCAR DOS JOVEnes españolas para cocinar y limpiar o cocinar solo, Informan Pocito 32 teléfono U-4111.

COCINERA REPOSTERA ESPAÑO-la desea trabajar casa honorable. Lamparilla 43, M-1086.

DEESEA COLOCARSE UNA JOVEN de color para cocinar o limpiar por horas o lavar, duerme fuera F 43 entre 21 y 19 Habitación 16.

SE DESEA COLOCAR UNA MUCHAcha española para cocinar y limpiar a corta familia. Tiene referencias. cumple con su obligación. Informes en el teléfono F-5666

DESEA COLOCARSE MUCHACHA española para cocinar y limpiar si es corta familia sabe lavar y planchar es formal y trabajadora, si no es casa de moralidad inútil el presentarse. Vives 81

SE OFRECE UNA COCINERA ESpañola sabe bien su oblicación y tiene referencias, no duerme en la colocación. Teléfono F-6256. Calle A entre 25 y 27 No. 255.

SE DESEA COLOCAR UNA JOVEN de color para cocinar sabe hacer de todo, no trabaja menos de 10 pesos y no duerme en la colocación. Informes teléfono M-4409.

SE DESEA COLOCAR UNA SEÑOra española para cocinar no le importo hacer limpieza, tiene buenas referencias. Telf. A-9547.

JOVEN COCINERO CUBANO HACE dulces, desea casa particular o comercio, va a cualquier parte Informan bodega el Piave, 23 y F, Vedado. Teléfono F-6142.

UNA ESPAÑOLA SE COLOCA PARA cocinar es muy limpia y trabajadora sabe a la española y criolla. Tiene referencias. F-6133.

SE DESEA COLOCAR UNA ESPAÑOla, para cocinar. No le importa ayudar a la limpieza. Tiene buenas referencias. Informan: Telf. M-4027.

SE DESEA COLOCAR UNA MUCHAcha española, con un matrimonio o corta familia, para cocinar y limyiar o criada de mano. Sabe cumplir con su obligación y desea casa de moralidad. Tiene buenas referencias y duerme o no en la colocación. Teléfono: M-4648. No sale fuera.

SE OFRECEN

119- COCINERAS Y COCINEROS

SE DESEA COLOCAR UNA COCINEra de color, sabe cumplir con su obligación y tiene referencias, no duerme en la colocación, prefiere el Vedado. Teléfono F-2693.

DESEA COLOCARSE ESPAÑOLA DE mediana edad para cocinar y ayudar algún quehacer de una casa chica corta familio, sabe sus obligaciones, duerme en el acomodo o fuera, tiene refe rencias, prefiere Jesús del Monte y sus repartos, lleva 20 años en Cuba. teléfono F-6114.

ESPAÑOLA SE COLOCA PARA COcinera y repostera sueldo: 20 a 25 pesos. Tiene referencias, Va a los repartos. Informan: Teléfonos F-5524 y F-6219. Preguntar por Josefa.

SE OFRECE UNA MUCHACHA ESpañola para cocinar y limpiar, siendo corta familia. Sabe cumplir con su obligación y no le importa dormir fuera. Telf. M-4027.

SE DESEA COLOCAR UNA ESPAñola, para cocinar y otros quehaceres, para el Vedado. No duerme en la colocación. Telf. F-2693.

SE OFRECE, SOLO PARA LA COcina, buena cocinera y repostera, madrileña. Cocina criolla, española y toda clase de platos finos. Es limpia y dispuesta. Tiene referencias. Telf. M-1755.

SE DESEA COLOCAR UNA ESPAñola, de cocinera. No le importa ayudar a la limpieza. Es formal y cumplidora. Sueldo: 15 pesos en adelante. U-5470.

AVENIDA DE WILSON 150, SE ofrece señora de color, para cocinera. F-3315. Habitación 11.

SE DESEA COLOCAR UNA MUCHAcha española, para cocinar o para criada de mano, manejadora o para cuartos. Tiene referencias. Telf. FO-2255.

SE OFRECE UNA MESTIZA, PARA cocinar. Entiende de repostería. Tiene buenas referencias y prefiere dormir fuera. Llame: U-6959, después de las 8.

SE DESEA COLOCAR UNA JOVEN española, para cocinar y limpiar, siendo corta familia. Sabe lavar y planchar. Es seria y formal y desea casa de moralidad. F-6178.

SE DESEA COLOCAR UNA SEÑOra española, para cocinar. No le importa limpiar, siendo corta familia. Tiene buenas referencias. No se coloca menos de 15 o 20 pesos. Telf. I-7477.

SE DESEA COLOCAR UNA JOVEN española, para cocinar y limpiar o para cocinar solo. Es honrada y trabajadora. Tiene referencias de las casas donde trabajó y prefiere dormir fuera. Telf. I-6435.

120- MANEJADORAS

DESEA COLOCARSE UNA JOVEN de manejadora o criada de mano, habla inglés correctamente su idioma, buenas referencias va al campo, teléfono F-2356.

REFINED ENGLISH SPEAKING young woman colored seeks work as nurse maid or general for a couple very fond of children as references Cuban or American. F-6390.

125- CHOFERES

DESEA COLOCARSE DE MANEJAdora, es cariñosa con los niños o criada de manos, una señora joven de color, del campo, con buenas referencias. Teléfono F-6021.

SE OFRECE UN CHOFER, BLANCO, cubano, con 14 años de práctica, para casa particular o comercio. Tiene recomendaciones de las últimas casas que trabajó. Informan: Vapor 45. Telf. U-9713.

SE DESEA COLOCAR UN CHOFER, joven, español, en casa particular o de comercio. Tiene buenas referencias. Telf. U-6866.

SE OFRECE CHOFER MECANICO, español, para casa particular. Maneja cualquier clase de máquina. Entiende de jardinero y va a cualquier parte, sin pretensiones. Tiene buenas referencias de donde ha trabajado. Informan: M-5402.

131- OFERTAS VARIAS

DESEAN COLOCARSE DOS SEÑOritas y un joven de dependientes o casa particular Teléfono F-3220.

SE DESEA COLOCARSE UN MAtrimonio español para los quehaceres de una casa o lo mismo para encargado. Lamparilla 80, habitación 4 entre Villegs y Bernaza.

SEÑORA 23 AÑOS, MAGNIFICA PREsencia, culta, temperamento activo, muy fina y discreta, aporta cultura, pronunciación correcta, conversación fluida y agradabl, escrupulosa distinción. Conoce recibir e introducirse, trato social, posee gran juicio y alta comprensión. Desea oportunidad ocuparse periódica o permanentemente en radio acción correspondiente a sus capacidades. Alta propaganda, encargos delicados etc., con negociantes y personas estimables de consideración. Ofertas razonables escribir detalles. T. O.Clasificados MARINA. (No comisionismo o sin razones).

SE OFRECE INGLES DE COLOR, habla español, para casa particular de carpintero jardinero u otro trabajo, buenas referencias. Va al campo. Informan F-6261, Jorge.

PROFESIONALES

1— ABOGADOS Y NOTARIOS

Dr. Angel Fernandez
DIVORCIOS

Muy rápidos, de 5 a 30 días. Plazos cómodos en toda la República, a cubanos y extranjeros. Matrimonio notarial, en su domicilio. Obrapía 17, de 9 a 12 y de 2 a 7 p. m. Telf. A-3060.

2— DRES. EN MEDICINA.

DR. A. VENERO

Vías Urinarias, Impotencia, Sífilis. Curación rápida. Cuota semanal. Consultas de 10 a 12 a.m. y de 4 a 6 p. m. San Miguel número 55, esquina a San Nicolás, teléfono A-9380.

DR. F. J. VELEZ

Enfermedades de los pulmones. Lunes, miércoles y viernes, de 1 a 3. L. esquina a 13, Vedado, Habana. Telf. F-2929.

«POLICLINICA ZEQUEIRA», FUNdada en 1902. Director: Dr. Ponce de León. Médicos Especialistas: Dr. R. Crucet. Vías Urinarias, Piel y Sífilis. Dr. Zequeira, Operaciones menores 8 a 12. Dr. Ponce de León, Enfermedades de Sras., 1 a 3. Dr. Castillo, Corazón. Pulmones, 4 a 6 Electricidad Médica. Análisis Clínicos en General. Gabinete Dental anexo.

DR. J. B. RUIZ
EX-ESPECIALISTA DEL CENTRO Gallego. De los Hospitales de Filadelfia y New York. Especialista en Vías Urinarias, venéreo, sífilis y trastornos sexuales. Uretrascopia y cistoscopia. Consulta de 1 a 3 Trocadero 35.

DR. V. FERNANDEZ DE LA VEGA
GARGANTA NARIZ Y OIDOS

San Lázaro No. 217 entre Gervasio y Escobar. Liunes, miércoles y viernes, de 4 a 6 p.m.

PROFESIONALES

2— DRES. EN MEDICINA.

IMPOTENCIA, FLUJOS
DEBILIDAD SEXUAL

Consulta por correspondencia. Reserva absoluta. Si desea curar prontamente, envíeme sus síntomas, detalladamente y $1.00 en giro postal y a vuelta de Correo, recibirá toda la atención científica necesaria. Exito garantizado. Dr. Félix Rodríguez Garca, Médico Psicoanalista, San Rafael 143 y medio. U-4484.

DR. ALFREDO COMAS

Especialista del Instituto del Cáncer. Enf ermedades venéreas, sífilis, impotencia. Afecciones de señoras, tumores del útero y pechos. Aplicaciones de Radium. Horas: de 2 a 5. Teléfono: M-7728, San Nicolás No. 70, Habana.

DR. OCTAVIO RIVERO

Asma, Tuberculosis y enfermedades pulmonares. Ex Asistente del Servicio del Profesor Saye, (Barcelona); Jefe Clínico del Dispensario Antituberculoso Municipal. Consultas diarias, Campanario 43. Consultas de 5 a 7. Telf. A-5848.

DR. ROSAL
EX-ASISTENTE AL SERVICIO DEL PROFESOR SAYE, EN BARCELONA.

Tuberculosis, pulmones, corazón. Medicina en General: Electricidad Médica, Luz Alpina. Consultas diarias, de 4 a 6 p. m. San Miguel 117, entre Gervasio y Escobar. Telf. U-2342.

DR. FRANCISCO J. DE VELASCO
Corazón, Pulmones, Estómago, Intestinos.

DR. RUBEN DE VELASCO

Corazón. Pulmones. Enfermedades de los niños. Consultas, de 1 a 3, días laborables. Horas especiales, previo aviso. Salud 34. M-6068.

DR. MANUEL BETANCOURT

Vías urinarias, venéreo. Asistente 4 años de los Profesores Marion Heitz Boyer, de París. Consultas de 3 a 5, San Lázaro 173, primer piso. Telf. M-6347. Especialista de la Quinta de Dependientes.

D. PEDRO MONTALVO
MEDICINA GENERAL

Especialmente enfermedades del Aparato Digestivo, Fisioterapia y Laboratorio Clínico. Consultas de 3 a 4: $2.00. De 4 a 5: $5.00. Dieciocho número 4, entre 7 y 9, Vedado. Telfs. F-5040 y F-4405.

DR. ANTONIO PITA
ENFERMEDADES NERVIOSAS Y ENDOCRINAS

Medicina General. Contando con un bien montado Instituto de Fisioterapia. Tratamiento efectivo de la neurastenia, impotencia, enfermedades crónicas y glandulares, etc Nuevo método de estimulación vago-simpática. No visita ni da consultas por correo. Consulta previamente concedida: $10.00 Consultas, de 2 a 4 p. m., $2.00. **San Lázaro 45, entre Prado e Industria. Teléfono A-9292.**

GABINETE UROLOGIGO ALEMAN
VIAS URINARIAS
CONSULEAS GRATIS DE 7 A.M. A 1 p.m. y de 4.30 a 9. J. del Monte 135, bajos, frente a la Quinta de Dependientes. Tratamientos modernos con vacunas alemanas para curar la gonorrea en 15 días. No importa que sean crónicas o mal curadas. Garantizamos que no quedan recogidas. Facilidades de pago. Impotencia y debilidad sexual, piel y sífilis.

Dr. J. R. Alvarez
EX-DIRECTOR DE «LA BENEFICA», DEL CENTRO GALLEGO JOVELLAR ESQ. A N. Teléfonos: U-5400 y FO-1361. Tratamiento de la Hernia, sin recurrir a operación, ni al uso permanente del braguero. Desprovisto de peligro, dolor y complicaciones de todo género. El paciente puede continuar sus ocupaciones habituales. Consultas: turno fijo.

IMPOTENCIA, FLUJOS,
DEBILIDAD SEXUAL

Consulta por correspondencia. Reserva absoluta. Si desea curar prontamente, envíeme sus síntomas, detalladamente y $1.00 en giro postal y a vuelta de Correo, recibirá toda la atención científica necesaria. Exito garantizado. Dr. Félix Rodríguez García, Médico Psicoanalista, San Ra-

DR. EMILIO JANE

Piel, Sífilis, venéreo, belleza. Curación segura: **impotencia, gonorrea** y sus consecuencias, barros, **vellos arrugas, esterilidad.** Curación venas varicosas sin operación. Campanario 37, de 10 a 12 a. m. y de 3 a 5 p. m. A-9203 y F-3892.

INSTITUTO HIGIA

Zanja 2, altos, entre Galiano y Rayo. Teléfono M-6605. Consultas grátis de 8 a.m. a 8 p.m. Enfermedades Venéreas. Garantizamos la curación de la gonorrea en pocos días. Sífilis e impotencia. Electricidad médica. Inyecciones intravenosas, neosalvasán, etc. Precios módicos. Reserva absoluta.

DR. JOSE ALFONSO

Ex-especialista del Centro Asturiano. Exclusivamente enfermedades de los ojos, garganta, nariz y oídos. Consultas: $3.00 de 2a 4. Turnos fijos, $5.00. Máximo Gómez (Monte 386). Telf. M-2330.

4— DENTISTAS

DR. JOSE M. GATELL
CIRUJANO DENTISTA

Precios: una extracción, sin dolor: $1.00. Limpieza: $1.00. Empastes, desde $1.00. Corona, oro 22 kilates, $4.00. Dentaduras: $10.00. Demás trabajos a precios económicos. Facilidades de pago. Consultas: de 8 a 8, Habana 98, entre Obispo y Obrapía. Teléfono A-8335.

UN PESO SU DENTADURA
ARTIFICIAL, ROTA, LE SERA arreglada. También le pongo los dientes que le falten o le hago una nueva. M. González, 72-A entre Sitios y Peñalver.

5- COMADRONAS

MARIA F. MOLINA, COMADRONA de la Cooperativa Médica «La Purísima» y particular. Ultimos procedimientos modernos. Precios módicos. Consultas gratis diarias. Neptuno número 206, B, altos, Telf. U-4090.

CONSUELO RUDA, COMADRONA

Ex-interna de la Casa de Salud «Balear». Inyecciones intravenosas a domicilio. Consultas gratis, de 8 p. m. a 6 p.m. Beloascoaín número 74, altos esquina a Jesús Peregrino. Teléfono U-5824.

COMPRAS

9— CASAS

COMPRO CASA MAMPOSTERIA, amplia, aunque sea antigua y necesite reparaciones, lugar tranquilo, aislada, cerca tranvías, terreno para cría y siembra. Trato directo. Parte contado. L.R.F., en este periódico, Anuncios clasificados.

COMPRO UNA CASA, EN $2,500, EN la Habana. No importa que sea antigua. Dionisio U-6318.

COMPRO CASA PREFERIBLE ALrededores Mazón, San Lázaro, Belascoaín, Zanja, que no pase de tres mil pesos. Trato directo dueño señora Rosalina Díaz. Apartado 2026.

COMPRAS

9— CASAS

COMPRO CASA EN LA HABA[NA] finca grande dando en parte pago efectivo y finquita pegado Habana teléfono FO-2503.

COMPRO UNA O DOS CASITAS cas, dentro de La Habana. Tel[f.] U-4118.

COMPRO EN ALMENDARES O ... piación casa de 3 a 5 mil pesos Barreiros, M-8182.

DESEO COMPRA CASA EN EL ...dado de dos plantas indepen[dientes] de esquina o centro de un ... de 15 a 30 mil pesos. Trato dir[ecto] Sra. Rodríguez FO-2188.

11- FINCAS RUSTICAS

COMPRO FINQUITA RUSTICA ...ca Habana junto a ferrocarr[il] carretera con agua y electricidad ... xima, cuyo valor no exceda de $... Dirigirse Belascoaín 64, altos, de ... 9 p.m.

12- ESTABLECIMIENTOS

COMPRA Y VENTA CANTIN[AS]
Bodegas, Cafés Panaderías, Fo[ndas] y otros establecimientos, Seriedad honradez bien conocidas. Neptuno U-1802 entre Oquendo y Soledad. ...forme verdad gratis. Manuel Llan[...]

14- AUTOMOVILES-ACCESORI[OS]

IMPORTANTE. — COMPRAM[OS] contado un auto Chevrolet 1935, Sedan de 5 pasajeros, ... puertas, de uso, pero que esté buenas condiciones. Ofertas a teléfonos: M-9762 o M-2775 ... Ardura o Sr. Barrera.

15— MAQUINARIAS

PRENSA HIDRAULICA: SE DE[SEA] comprar una prensa hidráulica tipo corrientemente usado para ... car mosaicos. Capacidad, entre ... y 50 toneladas. Se reciben pro[posi]ciones en Villegas número 41, ba[jos]. Telf. A-9407.

SE COMPRA UNA BOMBA PA[RA] agua de 1 pulgada, 1 Hoffman ... 1 prensa Lavandería, Diana No. ... léfono A-7855.

17— MUEBLES Y PRENDA[S]

A-6275: COMPRO MUEBLES DE ...das clases: objetos de Arte, ... lanas, bronce, máquinas de coser, muebles de oficinas y espejos, ... cribir, radios, neveras, refrigera[dores] completas. Pago bien. Necesito ... bles. A-6275.

ORO, PLATA Y PLATINO
Compramos: joyas, objetos o ... das rotas. **Facilitamos dinero s[obre] joyas.**

BAHAMONDE Y COMPAÑIA
(Desde 1,893)
Amistad 94, casi esq. a San Jos[é]

A-4435: COMPRO TODA CLASE ... muebles: lámparas, pianos, obj[etos] de Arte, antigüedades. Liquido ... completas. Operación seria.

SE DESEA COMPRAR UN JU[E]go de comedor inglés, estilo C[hip]pendale. Telf. A-7867.

COMPRANDO EN GALIANO NOV[EN]ta y cuatro, la casa Ros y No... dos pastillas del Jabón Castilla ... tural Rosnovoa, será obsequiado ... un almanaque de la Caridad d... bre.

M-7084: COMPRO MUEBLES ... quinas de cos er y escribir, lám[paras], piano, ropa, nevera porcela[na], antigüedades alfombras, piano, ... llas. Pago bien. Acudo en segu[ida]. M-7084.

U-2530: COMPRO
Toda clase de objetos plata, ... celana, jarrones colunas, lámpa[ras], pianos, libros, máquinas de coser ... escribir. Compro todo de valor, ... go más que nadie. Negocio rápi[do]. Liquido casas completas.

COMPRO Y VEND[O]
Muebles modernos, máquinas ... ser y escribir, objetos de Arte. T... bién damos dinero sobre joyas ... pa de caballero. **«La Perla», Ani[mas] número 84, casi esquina a Galia[no]. Telf. A-8222.**

U.5846: COMPRO MUEBLES ... general: vajilas, plata, objetos ... Arte, porcelanas, antigüedades, ... cinas, pianos, pianolas, máquin[as de] escribir y coser. Compramos ... mucho o poco valor. Toda ... de operaciones. U-5846.

COMPRO MUEBLES X-1012
Máquinas de coser, escribir, ... bles de oficina, lámparas, radios ... toda clase de objetos de uso, ... más. Avise: Telf. X-1012, Jesús ... Monte 142, «El Art. S. A.»

A-6620 COMPRO MUEBL[ES]
Máquinas de coser, pianos, radi[os], baúles, maletas, máquinas de escri[bir], maniquíes. Todo mueble de Ofic[ina]. Pago más que nadie, **«La Moderna»** Salud 3. Telf. A-6620.

A7795 COMPRO MUEBLES
PAGO MAS QUE NADIE
MONTE 85
CAMBIAMOS Y VENDEMO[S]

COMPRO: M-913[6]
Máquinas de coser, escribir, ba[úles], maletas, contadoras, vidrieras, ar[ma]vos metálicos, muebles de Oficina, ... dios, pianos, neveras, enseres de ca[fés] y Fondas, muebles modernos. Avise a esta casa. Salud 11. Te[lf.] M-9136.

A-9003: COMPRO OBJETOS D[E] Arte, porcelana, bronces, pla[ta], muebles antiguos y modernos, ide[m] oficina, máquinas de escribir y co[ser], baúles, maletas. Liquidamos ca[sas] completas. Vamos al campo, trabajamos días festivos. A-9003.

ORO Y PLATA
Compramos prendas, monedas de oro, cubanas, americanas y otras na[ciones]. Juegos u objetos de plata de cualquier clase, sanos o rotos.

CARBALLAL Y HERMANOS
San Rafael 138, entre Gervasio y Belascoaín. U-5744. Pagamos más que nadie y vamos a domicilio.

M-2680: COMPRA MUEBLES, PI[A]nos, máquinas de coser y escribir, alfombras, objetos de Arte, adornos. Liquido casas completas. Lo qu[e] quiera vender. Camión en puerta. Dinero en mano: M-2680.

M-7084: COMPRO MUEBLES, MÁ[QUINAS] ... quinas de coser y escribir, lámp[aras], das, piano, ropa, nevera porcelana, ... antigüedades, alfombras, piano, ... jilla. Pago bien. Acudo en segui[da]. M-7084.

CRONICA CATOLICA

ACTOS CATOLICOS QUE SE ANUNCIAN PARA MAÑANA EN LAS DIVERSAS IGLESIAS

EN LA IGLESIA DE SAN FRANCISCO

El Jubileo Circular conjuntamente con la novena a Santa Isabel Reina de Hungría, A las nueve de la mañana misa solemne. A continuación exposición de S. D. M., A las cinco de la tarde, corona franciscana, ejercicio de la novena sermón, cánticos, bendición y reserva

El sermón a cago del R. P. Pedro Aranguren, sobre el siguiente tema: Entre la Cruz y el Sagrario.

Siendo Santa Isabel de Hungría, Patrona de la V. O. Tercera de San Francisco, sus miembros están en el deber de asistir con el Cordón y Escapulario, invitandose a los fieles.

EN LA IGLESIA DE MONSERRATE

A las ocho de la mañana, la función mensual de la Pía Asociación y Ropero de San Antonio de Padua.

A las nueve de la mañana misa solemne y preces de la novena a Ntra Sra. de los Desamparados con gozos cantados.

A las ocho de la noche, Santo Rosario, Letanías cantada, ejercicio de la novena con gozos cantados sermón salve e himno a Nuestra Señora de los Desamparados.

Predicará el R. F. José María de la Virgen del Carmen, sobre el siguiente tema: María Santísima de los Desamparados como Libertadora.

Los cultos de este día son costeados por el señor José Solís García, y señora Manuela Cabezas de Solís.

EN LA IGLESIA DEL CRISTO

Los miércoles de Santa Rita de Casia en la iglesia del Cristo con el siguiente programa: Misas rezadas a las seis y media, siete y cuarto, ocho y nueve de la mañana. Después de las misas de ocho y nueve ejercicio de la novena y del septenario de San Nicolás de Tolentino en sufragio de los fieles difuntos y veneración de la Reliquia de Santa Rita.

A las cinco y media de la tarde, solemne exposición de Jeús Sacramentado estación, Santo Rosario, sermón, cánticos, ejercicios de la novena, reserva y veneración de la Reliquia.

EN LA IGLESIA DEL CARMEN

A las cinco y media de la tarde, ejercicio del mes en sufragio de las benditas almas del Purgatorio.

EN LA IGLESIA DE SAN AGUSTIN

A las cinco y media de la tarde, ejercicio del mes en sufragio de las benditas almas del Purgatorio.

EN LA IGLESIA DE SAN AGUSTIN

Los miércoles de Santa Rita de Casia en la Parroquia de San Agustín, sita en la calle 15 etre 12 y 14 Reparto Almendares.

Misas a las siete y cuarto y a las ocho. Después de esta última, ejercicio de la ovena en honor de Santa Rita de Casia.

A las cinco de la tarde, Santo Rosario, sermón, cánticos, ejercicio de la novena, bendición del Santísimo y veneración de la Reliquia.

Invita el Párroco R. P. Fray Joseph Hyson, O. S. A.

EN LOS DEMAS TEMPLOS

Santo Rosario, lectura espiritual y visita a Jesús Sacramentado.

SOLEMNES HONRAS FUNEBRES POR LOS FALLECIDOS DE LA ORDEN TERCERA

En la iglesia de San Francisco a las ocho de la mañana solemnes honras fúnebres por el eterno descanso de los hermanos ffallecidos de la V. O. Tercera de San Francisco.

Se suplica la asistencia a los Hermanos con las insignias respectivas.

M. I. A. DEL SMO. SACRAMENTO ERIGIDA EN LA IGLESIA DE NUESTRA SEÑORA DEL CARMEN.

El día 29 del presente mes a las ocho de la mañana se llevará a efecto el traslado de los restos de las que fueron hermanas de esta Hermandad señoras Carlota Zárate Martínez, Florentina Domínguez, señorita Araceli Du-Brenil y Jackson y los del señor Carlos Marcos Arellaga de las bóvedas 6 y 9 del panteón propiedad de esta Archicofradía en el Cementerio de Colón, para el osario de la misma, rogándoles su asistencia a los familiares de dichas Hermanas y Hermano en el lugar indicado —José Argote, Mayordomo.

IGLESIA PARROQUIAL DEL CERRO

Señor: Es ya una tradición gloriosa en la parroquia del Cerro, la fiesta de caridad, que se celebra anualmetne en los alegres días de Pascuas.

Legiones de viejos y niños azotados por el dolor y la miseria, reciben consuelo, gracias a la generosidad de las almas buenas

Espero su valioso concurso.

Acuérdese de la Navidad de los Pobre.

Hágalos felices al menos esos días.

Alfredo Müller, Párroco.

BRILLANTES FIESTAS A LA VIRGEN DEL ROSARIO EN EL TEMPLO DEL VEDADO

La Asociación de Rosario Perpetuo que radica en la parroquia del Vedado y que es su director el vicario Provincial R. P. Zacarías Minguez celebró con gran solemnidad las fiestas patronales a la Virgen del Rosario conjuntamente con la fiesta de Cristo Rey.

Novenario: Se celebró un solemne novenario como preparación A las 8 y 30 misa cantada con ejercicio de la novena y rosario.

A las cinco de la tarde, Exposición rosario, ejercicio de la novena, sermón, motetes reserva.

Todos los sermones del novenario estuvieron a cargo del Director Rdo. P. Zacarías quien desarrolló diferentes temas de gran importancia, todos ellos relacionados con la devoción del Santo Rosario.

El Vicario Provincial puso en todos ellos su gran elocuencia de afamado orador de la orden de Santo Domingo. El último día después del ejercicio de la novena cantó solemne salve en la que ofició el muy estimado párroco del Vedado, P. Pablo del Olmo de los P. P. Antonio y Rubiera.

Fiesta principal: El día de Cristo Rey fué el señalado para esta fiesta desde las seis de la mañana las comuniones fueron muy numerosas, asociadas, fieles y congregaciones se acercaron a la Mesa Eucarística.

La misa solmne tuvo lugar a las nueve, oficio el P. Pablo sirviéndole al altar los jóvenes Nicasio López y Miguel Cayado.

Predicó el celebrante sobre Cristo Rey por naturaleza, por herencia y por derecho de conquista» su sermón dejó impresión gratísima en el numeroso auditorio que lo escuchó. El coro bajo la dirección del P. Eugenio ejecutó la misa de Eslava y al Ofertorio una hermosa Ave María.

El templo estaba adornado de manera artistica y bela lo mismo que los tronos de Cristo Rey y la Virgen del Rosario, trabajo ejecutaro por Fray Jesús sacristán del templo.

A las cinco de la tarde el repique de campanas anunciaba el último número del programa con los mismos ejercicio del novenario.

Ocupó la Sagrada Cátedra el Director y Vicario Provincial Muy Rdo. P. Zacarías, quien pronunció una hermosa pieza de oratoria sagrada sobre el tema. Realeza de Jesúcristo manifestada en los misterios del Rosario. El P. Zacarías por su elocuencia y su persuación resulta un gran orador que hace honor a la Orden de Predicadores.

A las muchas felicitaciones que recibió unimos la nuestra sincera y efusiva.

Terminado el sermón se organizó la procesión por el interior del templo con las imágenes de Cristo Rey y la Virgen sobre artisticas y bien adornadas andas.

Terminaron los cultos con una gran salve y el Himno de Cristo Rey.

Lea ¡ALERTA! al mediodía. Y AVANCE por la tarde.

M.E.C.D. 2016

PASATIEMPOS

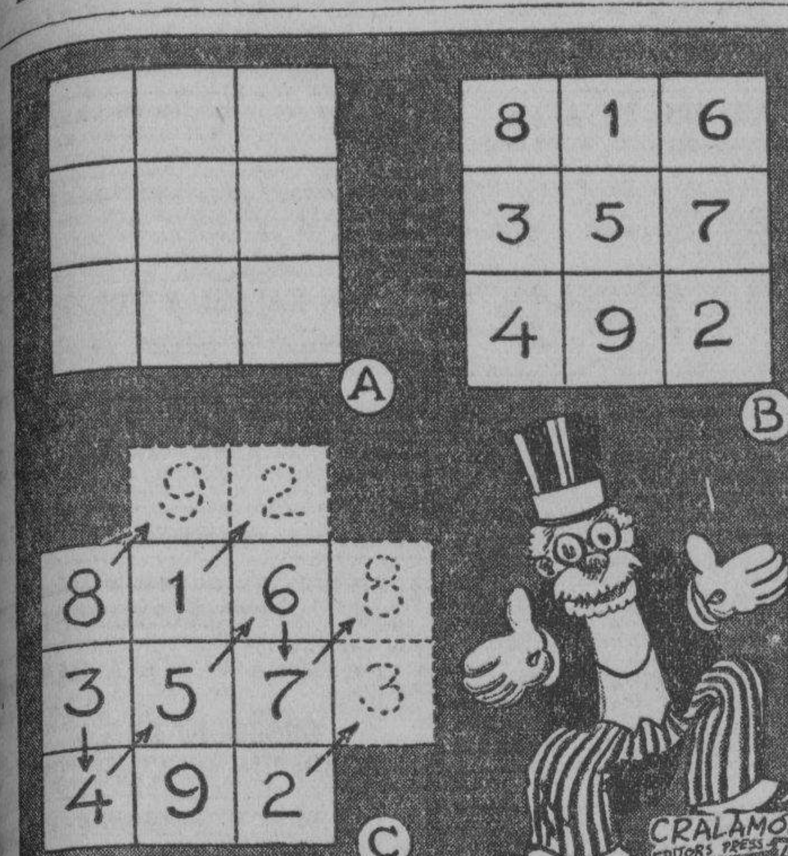

CUADRADO MAGICO DE CASILLAS IMPARES

La semana pasada pusimos el problema de llenar un cuadrado de nueve casillas con los números del uno al nueve, de manera que sumaran igual horizontal, vertical y diagonalmente. Hoy damos la solución del problema, como también indicamos la manera de construir dicho cuadrado.

Los antiguos conocían el cuadro mágico y le atribuían poderes misteriosos por razón de su extraña naturaleza. Los astrónomos se esforzaron en vano por establecer una relación entre el caudrado mágico y los panetas, y en la India hasta hoy día se usan cuadrados mágicos grabados en piedra o en metal como talismanes.

Hay diversas maneras de hacer dichos cuadrados. Explicaremos la más simple. Hace algún tiempo en estas columnas se detalló el modo de hacer uno de 16 casillas. Hoy enseñaremos a hacer uno de casillas impares, de nueve o veinticinco.

En la figura A se ve el cuadrado de tres por tres, el cual debe llenarse con los números de 1 a 9, de manera que sumen 15 en todas direcciones, como se ve en B.

Los números deben colocarse consecutivamente en el caudrado, moviendo oblicuamente de izquierda a derecha, como se indica por las flechas en C.

Debe comenzarse siempre poniendo el número uno en la casilla del centro de arriba. Moviendo de ahí oblicuamente hacia la derecha arriba, se notará que el próximo número (2) caería fuera del cuadrado. En este caso se baja esa cifra verticalmente a la casilla más baja de la fila. Se continúa de ahí de la misma manera (hacia arriba y hacia la derecha). Como el número 3 caería también fuera del cuadrado, se mueve horizontalmente a la última casilla de la izquierda. La casilla donde debería caer el número 4, según nuestra rregla, está ocupada por el número 1; luego debe ponerse bajo el 3. Los números 5 y 6 siguen la regla de mover hacia la derecha y hacia arriba, pero el 7 debe colocarse debajo del 6, puesto que siguiendo la regla quedaría completamente fuera del cuadro, sin ninguna casilla correspondiente a la izquierda o abajo. Los números 8 y 9 siguen la misma regla del 2 y el 3.

Practique este cuadrado varias veces y cuando haya aprendido a hacerlo, podrá construir uno de 25 casillas (5x5), siguiendo el mismo principio.

En el cuadrado de 9 casillas todas las filas horizontales, verticales o diagonales suman 15. En el de 25, suman 65. Hay una regla que se aplica a todos los cuadrados mágicos para determinar el número que deben sumar las filas:

1.—Se eleva al cubo el número de casillas en una fila.
2.—Se suma a este resultado el número de casillas en una fila.
3.—Se divide el total por 2.

COMPRAS

56— MUEBLES Y PRENDAS

A.6853 COMPRO MUEBLES. MAquinas escribir, coser, archivos metálicos, burós, lámparas, objetos plateados, oro, bronce, marfil, cristal, porcelanas, jarrones, vajillas, cubiertos, alfombras, baúles escaparates, maletas cuero, pianos, casas enteras. Teléfono A-6853 Armando Duvillere.

18— UTILES DE OFICINAS

MAQUINAS, BUROS Y JOYAS

Radios, ropa. Empeño, compro y vendo: máquinas de escribir, sumar, calcular, coser; archivos cajas, burós, mimeógrafos, pupitres, equipajes, objetos de Arte, satélites y menaje. Llame y vea: Monserrate 39 y Parque Zayas. A-8054.

MAQUINAS DE ESCRIBIR

Coser archivos metálicos, oficinas completas, equipajes, muebles modernos, contadoras, pianos. Pago más que nadie. M-9136.

MAQUINA DE ESCRIBIR SE COMpran, venden y reparan por $1.25, se limpia y se le pone cinta nueva. Sánchez del Rey teléfono M-3864. Chacón 2, departamento 103.

CAJAS DE SEGURIDAD
COMPRAMOS Y VENDEMOS

Archivos, mesas, burós, giratorias, libreros, armarios acero, tarjeteros, Kardex. Todo lo que necesite una Oficina moderna. Compostela número 55 entre Obispo y Obrapía. Telf. A-7744.

23 OBJETOS VARIOS

¡JUGUETES! COMPRO SANOS Y ROtos. Bicicletas chicas y grandes. No importa tamaño. Llame: Telf. U-2466

CAMBIOS

25- SOLARES y F. RUSTICAS

SE CAMBIA POR UNA CASA O chalet una finca rústica con gran chalet y 700 árboles frutales, frente a carretera. Informes Dr. Jiménez, Habana 51.

PRECIOSA FINCA DE RECREO CON magnífica casa, se cambia por casa Habana o finca rústica o se vende por $20,000. Teléfono A-9884.

Arrendamientos

24- CASAS

URGENTEMENTE, CEDO CASA DE inquilinato, con 20 habitaciones. Traiga 275 pesos. Hacemos negocio en el acto. La casa deja 70 pesos de utilidad. Sellés, Prado 113, Elevador.

CEDO BUENA CASA DE INQUILInato, con 28 habitaciones, en 350 pesos. Informes: Raúl, Neptuno e Industria, Café, de 1 a 4.

50- FINCAS RUSTICAS

ARRIENDO FINCA EN MANAGUA, tres caballerías, buen palmar. Informes: finca «Margarita», kilómetro 24, Carretera de Bejucal.

SE ARRIENDA LA FINCA «SAN JOsé y La Gloria», situada en San Antonio de los Baños, 4 y media caballerías de tierra. Informes: Teléfono: A-6961. Edificio Nova Scotia Nos. 221 y 223. Cuba y O-Reilly.

ARRIENDO EN GUAYABAL PREciosa finca magnífica casa, frutales frutos menores. Desea personas de dinero. F-2047.

ISIDORO BENAVIDES, AGUIAR 71, Departamento 401. Arrienda fincas rústicas, de distintas capacidades con buenas comunicaciones en la provincias Matanzas y Santa Clara, tierras excelentes para caña, cualquier otro cultivo y ganado. Contando con buenas aguadas.

ARRIENDO, EN HERMOSA FINCA de recreo, casa madera. Tiene teléfono, luz, acueducto, arboleda: 30 pesos al mes. Otra, un cuarto caballería yerbera: $10.00 al mes Carretera Central, Cotorro, finca «Vista Alegre». Sr. Cañizares.

REPARACIONES

40— MAQUINARIAS

SI SU MAQUINA DE COSER ANDA mal avíseme, que por poco dinero se la arreglo. Especialmente máquinas Singer. Telf A-6284, Sergio.

42- MUEBLES Y PRENDAS

DRAGONES 101, ESQUINA A LEALtad. Arreglamos, reformamos y hacemos muebles. Cambiamos viejos por nuevos. Nos hacemos cargo de barnizar a muñeca. Especialidad en imitaciones. Telf. A-4435.

BARNIZAMOS A MUÑECA Y LAKE, en imitación a maderas. Esmaltamos «Duco». Pintura mimbre a vapor. Tapicería en general. Trabajos garantizados. Decoraciones en chalets y exhibiciones modernas. Telf. M-2266. Obrapía 38.

CASA «CORO»: REPARAMOS MUEbles. Combinaciones maderas, chapas y tapicerías. Barnizo toda clase de muebles. Especialidades en colores. Limpieza de muebles a domicilio. Precios módicos. Estrella 27, entre Angeles y Aguila: M-2127.

SUS MUEBLES SON ANTIGUOS, NO los mal venda; contamos personal esp cializado para cualquier trabajo capintería o barniz muñeca. Esmaltes, tapicería, enrrejillados, azogue de espejos. Garantizamos que la matamos comején a su piano o muebles. Teléfono U-4023. San Rafael 141.B, entre Oquendo y Soledad. Admitimos muebles usados en pago.

GRAN TALLEER DE TAPICERIA

¿Quiere usted hacerse con poco dinero de un jueg estilo Inglés? Pase por el Taller de Tapicería de Martínez, Rayo 43. Me hago cargo de tapizar, dorar, barnizar y reformar toda clase de muebles. Trabajos garantizados. Precios económicos, Rayo 43. M-7872.

TALLER DE TAPICERIA, BARniz de muñeca y pinturas finas, de Pedro García y Espinosa, en San Rafael 143-B., entre Aramburo y Soledad. Teléfono: U-4424. Recuerde que tener sus muebles en estado flamante, es sinónimo de prosperidad. ¡Arréglelos!

REPARAMOS SUS MUEBLES, POR poco dinero, dejándolos nuevos. Casa Pardo: U-5761. Los modernizamos, barnizamos a muñeca, esmaltamos «Duco», pinturas mimbres, a vapor, tapicería en general. Azogamos espejos. Trabajos garantizados, San Rafael número 130.

VENTAS

48- CASAS

VEDADO: VENDO ESPLENDIDA CAsa, baratísima, dos plantas independientes, techos monolíticos, decorados, garage para dos máquinas y terreno 15 por 50 metros. Vevindario excelente. Guillermo Delmonte, Habana 84. A-2474.

VEDADO: CALLE 17, ACERA SOMbra. Vendo casa de una planta, techos monolíticos, muy buena y sólida consrucción: 5 cuartos bajos, 2 altos con baño, garage. Informes: Guillermo Delmonte Habana 84. A-2474.

BUENA OPORTUNIDAD. EN GUAnabacoa se vende en $500, una casa bien situada y con facilidades de pago. Informan Martí 22, Guanabacoa (12 a.m.)

MARQUES GONZALEZ, DOS CASAS, con mil ochenta metros, en $6,000; otra, en Santos Suárez, con sala, sacriados: $3,000. Zanja 119, García. leta. 3 cuartos comedor y servicio de Telf. U-1363.

E VENDE LA CASA DE DOS PLANtas situada en la calle Lamparilla No. 33 entre Compostela y Habana informan en el M.2789 de 2 a 5 p.m.

VENDO ESQUINA, CON ESTABLEcimiento acreditado y dos accesorias, Calle Concepción, próxima a Calzada de Jesús del Monte, rentando $25.00, en $3.300. Julio C. Granda, Obrapía 33. Telfs. M-5921 y F-5759.

GANGA. CASA Y ACCESORIA ANExa esta ciudad, buena calle, tranvía esquina, con sala, comedorres, cuartos altos y bajos, baño azotea. $2.350. Lealtal 143, altos.

VENTAS

48- CASAS

LUJOSO Y BELLISIMO CHALET, Vedado: $8,500, a 25 metros de 23, acera sombra: $3,000 contado; resto, pagando $50.00 mensuales. Emilio Rodríguez: M-6886, Aguiar 98.

VENDO UNA ESQUINA, FABRICAción de primera. Renta: $100.00, en $10,000. Hay tres establecimientos, en Calzada, preparada para tres plantas. Informes: Industria 160, García.

GERARDO MAURIZ: M-7586
METROPOL TANA 538

COMPRO Y VENDO CASAS
SOLARES Y FINCAS
DOY Y TOMO DINERO EN HIPOTECAS
COMPRO CREDITOS HIPOTECARIOS

VEDADO GANGAS

ESQUINA FRAILE NTIGUA BUEN estado 800 metros $14.000; otra moderna próxima 23, 6 habitaciones, garage demás, $12.500; otra moderna 2 plantas independientes, Gerardo Mauriz, M.7586 Metropolitana 538.

MODERNO DOS PLANTAS INDEpendiente próximo 23, $11.500. Otra esquina 2 plantas independiente, 6 habitaciones cada planta, $22.000; otra calle 17 2 plantas, $18.000; otra otra $6.500; otra $4.500. Gerardo Mauriz, M.7586. Metropolitana 538.

ALTURAS DEL RIO ALMENDARES chalet 5 habitaciones, 2 baños garage, 2 autos $12.500, tiene $6.000 hipoteca Moratoria; otra lindísima, $8,500; una esquina preciosa, $12.000; otra $6.500. Gerardo Mauriz. M.7586

LA SIERRA, CHALET FRENTE AL parque, $9.000; otra costó $22.00, $8.000; otro $4.500 acabada de construir. Otra colosal residencia costó $80.000 en $30.000. G. Mauriz M.7586

ALMENDARES Y AMPLIACION, jardín, portal, sala, comedor, 3 habitaciones, garage, $3 000; otra lindísima sin estrenar, $6.500. Gerardo Mauriz M.7586. Metropolitana 538.

BUEN RETIRO. MAGNIFICA CASA moderna garage mucho traspatio, $3.800; otra Avenida Columbia próximo al Campamento, otra $2.700; otra $5.000, facilidades de pago. Gerardo Mauriz, M.7586.

GRAN OPORTUNIDAD CASA MOderna, 5 habitaciones, 2 garages, 2.200 varas jardines, arboleda, todas clases, fuente, terrazas, gallinero, Casa en cambio o terreno. Se dan todas clases facilidades. G. Mauriz M.7586.

EDIFICIO 4 PLANTAS $25.000. EDIficio renta $800, $70.000. Neptuno 2 plantas $30.000; próximo Belascoaín 5 cuartos, $3.800; Manrique 3 plantas, $6.800; Lealtad 3 plantas, $9.500; Gervasio moderna, $4.800. Gerardo Mauriz, M.7586. Metropolitana 538.

VENDO BARATISIMA AMPLIA REsidencia esquina inmediata Calzada Víbora, 6 habitaciones, garages; casa 4 habitaciones, $3.800; chalet 2 plantas inmediato avenida Santa Catalina $3.300. Ortega. Teléfono I-3990

SE VENDE EN CALABAZAR DE LA Habana, el edificio de la Tabaquería de H. Hupmann, de cuatro pisos. Vale $60,000 y se da en $12,000. Está vacía. Informes: Jesús López, a todas horas, en el mismo Calabazar.

VENDO AMISTAD INMEDIATA NEPtuno 227 metros, 2 plantas, $11.000; edificio monolítico. San Lázaro tres plantas, 6 casas, $35,000; casa antigua Gervasio 118 metros, $3.900. Ortega, teléfono I3990.

VENDO ESQUINA: $10,500, RENTA $100.00, una cuadra Galiano; otra: $5,000, renta $45.00; otra, San Rafael, 200 metros: $7,000; otra: $3,000. Gana: $35.00. Todas con comercio. Arrojo, Belascoaín 50.

VENDO VEDADO, EDIFICIO TRES plantas independientes, garages, $17.000; inmediata 23 casa 5 habitaciones $8.000; chalet esquina 6 habitaciones garage $13.00; varias más. Ortega, Teléfono I-3990.

VENDO CASA UNIVERSIDAD 36, media cuadra Infanta, Sala, dos cuartos dos más independientes, cocina, 2 servicios, patio traspatio árboles. Informan en la misma. Precio razonable.

VENDO CASITA MAMPOSTERIA, unia sola planta, calle Gloria, tres ciuadras del Mercado, compuesta sala, comedor, dos habitaciones, patio y servicios. Libre gravámenes. Precio: $3.000.00. Escriba clasificados DIARIO DE LA MARINA señor M. Roquete.

SE VENDE $5.000 CASA TRES plantas moderna Peñalver 80 sin corredores. Informan Cerro 420 A.

SE VENDE UNA BONITA CASA DE dos plantas en el Contry Club. Se compone de terraza, portal sala, vestíbulo, comedor, cuatro cuartos, dos baños dos garages, dos cuartos criados, lavadero, pantry y cocina. 3600 metros, jardines. $18.000, facilidades de pago. No tiene gravámenes. Informan. teléfono F2913.

CASAS EN GANGA

VEDADO.—CALLE J UNA PLANTA moderna 4 cuartos, garage y demás servicios $16.500.00; otra calle 17, 6 cuartos, dos baños, garage, $12.500. M-8182.

CALLE B, CHALET 2 PLANTAS INdependientes, 4 cuartos cada planta y garage, $21.000; otra 2 plantas indep endientes, 4 cuartos, en $18.500. M-8182.

ALTURAS DE ALMENDARES. — Chalet dos plantas frente Calzada, 5 cuartos mucho traspatio en $10.500, otra una planta 4 cuartos, en $6.500. M-8182.

AMPLICION DE ALMENDARES.— Chalet 2 plantas $2.500-00 contado y $3.00-00 hipoteca compuesta de jardín po,rtal sala, comedor, cocina, un cuarto y garage, altos« recibidor, 3 cuartos, con closet, baño completo y dos terrazas. M-8182.

M;s informes:
J. P. QUINTANA E HIJO
Chacón No. 23.
M-8182

VENDO EN LO MEJOR DE PRADO y acera de la brisa edificio de tres plantas, cada planta dos viviendas, y mide una superficie de 392 metros. Precio: $70.000, se admite oferta trato directo J. P. Quintana, Chacón 23, M-8182.

REPARTO LA SIERRA CALLE 6 Y 1a vendo regia residencia sin estrenar cuatro dormitorios amplios, dos lujosos baños otras comodidades. Citarón monolítica. Precio convencional Abel Rodríguez. FO-2212.

CALLE ESTRELLA: MAGNIFICA casa, de dos plantas. Construcción moderna. Bajos ocupados por Almacén de Tabacos; y altos, por familia. Buen frente, balcón corrido. Se vende muy barata. Guillermo Delmonte, Habana 84. A-2474.

MANRIQUE: VENDO CASA DE ESquina, muy sólida. Gran negocio, por estar en zona de Almacenes de Tabaco. Ganga. Baratísima, por arreglo de testamentaría. Guillermo Delmonte, Habana 84. A-2474

MALECON: 4 PLANTAS. FABRIcación primera, nueva. Cada planta: sala, recibidor, 3 cuartos, baño intercalado de lujo, comedor, cuartos y servicios de criados. Renta el 10 por ciento. Precio: $22,000. Facilidades de pago. Informan: López y Cabrera. M-7430. Obrapía 36. altos.

VENTAS

48— CASAS

CALLE SERAFINES. PROPIETArios interesados en apertura de la calle Serafines a la Calzada Jesús del Monte, se ruega vean al Dr. Cabrera en San Miguel N. 116.

VEDADO

Se vende la casa moderna calle 27 No. 263, entre B y C. Oportunidad para comprar una casa en buen punto por su precio. Véase cualquier día de 2 a 6 p. m.

VENDO HERMOSA RESIDENCIA sin estrenar. Muchas comodidades. calle D entre Fuentes y Lanuza, Almendares. Véala, es una ganga. Nicolás Gómez, Constriuctor FO-3471.

¿BUSCA CASA O PROPIEDAD?

Véame. ¿Quiere colocar, con buena garantía, dinero en hipoteca? Véame. ¿Quiere comprar, cambiar propiedad, establecimiento o industria, por otro negocio? Véame: Industria 160, Hotel. García.

VENDO DOS ESQUINAS Y 12 CA-

sas, rentando $144.00 en $14,000. Valen tres veces más y una casa, en Aguiar, de tres plantas, en 12,000 pesos. Renta 100 pesos. Informes: Industria 160, Hotel. García.

SE VENDE EN LA CALZADA DE la Víbora esquina a San Mariano hermosa residencia compuesta de portal, sala, saleta, 5 habitaciones bajas con baño intercalado, 2 habitaciones altas con baño, comedor, pantry, cocina, lavadero servicio de criado, jardín y traspatio con frutales, esquina de fraile. Prtcio $18,000

ESPLENDIDO LUGAR: HABANA: casa tres pisos, 20 habitaciones en $4.500.00 y $5.000 moratoria y 6 en Luyanó de cielo raso, una de esquina a $1.200 y $1.000. Herrera y Fábrica. X-2069 dueño.

OPORTUNIDAD. VENDO UNA CAsa portal, sala, comedor 5 cuartos, baño moderno, patio traspatio, mampostería y te a $1.200. Vendo otra de portal sala, comedor, 3 cuartos, baño, madera y teja. 500 pesos. Informan Martí 22 Guanabacoa.

VENDO GRAN CASA MODERNA, en lo mejor de la Habana $7.000.00 dos pisos, cielo raso, dos ventanas, construcción primera. Llámeme, véame. M-6886. Emilio Rodríguez Aguiar No. 98.

VENTA URGENTE, A MEDIA CUAdra de Monte, casa de dos plantas, moderna: sala, saleta, 3 cuartos y baño: $4,000. Trato directo. Trocadero 35, de 1 a 4. Zamalloa.

49— SOLARES

ALTURAS DE ALMENDARES: VENdo solar de 36 por 46, a $3.50 vara, donde vale a $7.00. Dueño directo: FO-2188.

GANGA, VEDADO: VENDO SOLAR con una medida de 22.66 por 50, en $6,000. Este terreno está propio para construir tres casas, donde usted puede sacarle una buena renta. Dueño: Telf. M-8182.

COJIMAR. VENDO UN SOLAR EN Pezuela 17x23 en $400, vendo una casa cerca del mar en $1,200. Informan X-1913 de 12 a 2.

VENDO SOLAR, EN ALMENDARES: Calle Doce entre B. y C., acera de la sombra, a $4.00. Informes: Plaza del Vapor número 11, por Reina.

VEDADO: CALLE OCHO, A LA BRIsa, a dos cuadras de Línea, vendo solar completo, que mide 683 metros, en $4,000. Vale el doble. Julio C. Granda, Obrapía 33. Telfs. M-5921 y F-5759.

VEDADO: VENDO EXCLUSIVAMENte una manzana o solares. De 12 hasta el Río y de 13 a 23. Precio de Reparto, baratísimo. Poco contado. M-6886, Aguiar 98.

VEDADO: VENDO TRES PESOS; Santos Suárez, desde $2.00; Miramar: $2.00; frente Quinta Canaria, a medio peso: 14,000 varas. Zanja 119, García: Telf. U-1363.

REPARTO KOHLY: SE VENDE UN lote de solares, juntos o separados, Ave. Central, acera sombra Facilidades de pago. Manzana Gómez 264.

SOLARES EN GANGA

VEDADO: ESQUINA DE FRAILE: $6.00. Vedado, esquina, 20 por 40: $6.50. Vedado, centro, 16 por 40: $7,500; 2.66 por 22: $3,500; 14 por 23: $2,700. Línea, 1816 metros, a $3.75. G., 670 metros, a $14.00. Gerardo Mauriz: M-7586

MIRAMAR« QUINTA AVENIDA, ESquina de fraile: $3.00; Quinta, Avenida, centro, entrada: $7.00; Quinta Avenida, centro: $4.50; Séptima Avenida, esquina: $3.80; 10, próximo a Quinta Avenida: $3.50; Tercera Avenida: $2.50. Gerardo Mauriz, Metropolitana 538. M-7586.

ALTURAS DE ALMENDARES: CALzada, 1,300 varas, a $3.75; subida del Puente, a $5.50; Sierra, 12 por 47: $16000; frente Parque, 15 por 53: $3.50. Gerardo Mauriz: M-7586. Metropolitana 538.

SE VENDEN

Los dos mejores solares calle D entre 14 y 16, Reparto Almendares. Miden 12.50 por 47.17. Rodeados de hermosas residencias, a media cuadra del Parque Japonés y del ómnibus de La Sierra, y dos solares calle 10 entre A y B, Reparto La Sierra, que miden 12 varas de frente por 46. 75. Gonzalo Rodríguez. Telf. I-5080.

VENDO SOLARES CALLE 8, VEDAdo, $4.75 metro; Alturas Almendares inmediato Calzada Columbia, $2.75 vara: Santos Suárez $1.00 vara; para industrias con ferrocarril 50 cts. vara, Ortega. Telf. I-3990.

¡HOROROSA GANGA! EN EL MEjor punto de «La Rosalía» Meyreles 28 A, vendo este hermoso solar de esquina casi regalado por tener que embarcar. Con una casita de mampostería de altos y bajos, casi nueva y otras pertenencias. Para verlo allí en Meyreles. Para informes en Buenos Aires y Diana letre E, Cerro.

REPARTO MIRAMAR AVENIDA 7a y 26 esquina inmejorable, alta, llana, propia para construir residencia. 1,564 varas, oigo oferta, véala. Informa Abel Rodríguez 14 y 7. FO-2212.

VIBORA. SOLARES. SE VENDEN dos de esquina o de centro en la calle Santa Catalina uno esquina a Luz Caballero y otro a D-Estrampes. Informan: F-5040.

COJIMAR: VENDO UN SOLAR DE 17 por 24, Calle Pezuela, en $400.00. Vendo casa, cerca del mar: $1,200. Informes: Martí 22, Guanabacoa, de 12 a 2. Telf. XO.1913.

SE VENDE SOLAR, 417.73 ME-

tros superficie, en el corazón de La Habana. Hace esquina, a dos cuadras de Galiano y una de San Rafael. Durante 30 días se da a mitad de costo, pudiendo dejar algo en hipoteca. Informes: Mr. González. Telf. U-4163.

VENDESE A PRECIO DE OPORTUnidad solar 28x36 vs. de esquina, inmejorable, céntrico, junto Hipódromo Marianao, libre gravámenes titulación espléndida. Dueño calle F No. 266 Vedado.

VENDO SOLAR A PLAZOS EN ENsanche de la Habana, cerca de Carlos III muy barato, poco contado, pequeña mensualidad. Emilio Rodríguez, M-6886. Aguiar 98.

VENTAS

49- SOLARES

VEDADO GANGAS. —PARCELA

calle Once, entr e 4 y 6 acera de sombra, 14 por 22.66: $2,700. Varios solares, parcelas esquinas, frente a 23. Marrero. Aguiar 25. M-7774.

SOLARES EN GANGA

VEDADO. —ESQUINA DE FRAILE 22.66x50 a 5.75 metro. Calle L, 13.66x50 a $15.00 metro.

ALTURAS DE ALMENDARES. — Solar frente Calzada 18x40 a $5.25 vara. Parcela de 11.15 por 25, en $1.800.00.

MIRAMAR. —5a. AVENIDA ESQUIna de Fraile a $3.00 varr. Solares de centro desde $2.00 vara.

LA SIERRA. —ESQUINA DE 1.014 varas a $2.50 vara. Solar frente al parque 13x50, a $3.25 vara.

ALMENDARES Y AMPLIACION. — Esquina brisa frente ómnibus Sierra, a $2.60 vara. Otra de 1.014 a $1.80 vara

M;s informes:
J. P. QUINTANA E HIJO
Chacón No. 23.
M-8182

50- FINCAS RUSTICAS

RUSTICA VENDO FINCA DE 10½ caballerías tierra colorada, palmas frutales precio: $10.000. Renta $600 Informes: X-1913 de 12 a 2.

VENDO UNA CABALLERIA TIERRA de labor, $1.200. Vendo otra de media caballería en $800. Informan teléono XO-1913 de 12 a 2.

FINCA RUSTICA REPARTO ARDAY diez minutos de la Habana. Magnífico lugar. Son 7,100 varas con palmas río, pozo. Informes Jesús del Monte 335 esquina a Pamplona.

OPORTUNIDAD EXCEPCIONAL: FINca de una caballería terreno excelentes frutales, produce $125 anuales. No está en carretera, pero próxima a ella, $2 500. Otra carretera una caballería frutales abundantes y casa confortable. Renta 375 pesos, $4.500. A. Correa, Rosa 14, Güira de Melena.

CARRETERA DE VENTO, A 12 MInutos del Capitolio. Vendo preciosa finca, con gran cantidad de árboles injertados en producción y ciento setenta y cinco mil metros de terreno, a razón de 4 centavos metros. Julio C. Granda, Obrapía 33. Telfs. M-5921 y F-5759.

GRANDIOSA GANGA: CASA DE DOS plantas, fabricación cantería y ladrillos: 545 varas cubanas de terreno, todo fabricado. Sitios y San Carlos, lugar donde estaba la Fábrica de Cigarros «La Gloria», una cuadra de Belascoaín; $22,000. Gómez: M-4741.

CUATRO MIL VARAS DE TERRENO General Lee y Santa Rosa (Marianao), cerca Hospital Militar de Columbia. Tiene dos esquinas: $1.25 vara. Gómez: M-4741.

VEINTE MIL METROS, COTORRO, cerca Paradero, con frente carretera Cotorro-Managua: 8 centavos metro. Gómez: M-4741.

FINCA RUSTICA: UNA Y TRES cuartos caballería, entre San Francisco y Cotorro. 2 mil palmas: 5,500 pesos Gómez: M-4741.

UN REGALO

Finca de cultivo

3 CABALLERIAS

A 1 hora Habana, Excelente pozo. Tanque de 1000 galones buen bohío, cercas, pastos frutos, valiosos plantios, &

Precio especial: $3,000

Comprador se reembolsa así:
Recibe de partidarios Créditos preferentes por refacción ya hecha $1.000
Y además:
Mitad de las cosechas actualmente en cultivo $2.000 3.000
Sale su costo de propiedad y todo incluido por absolutamente nada... **$0,000**

Parece mentira pero.. investigue. Vista hace fe. — Para informes:

Real Estate

San Rafael 8
(Por Consulado)
M-2222

VENDO HERMOSA FINCA SEIS CAballerías, río fértil, seis casas, mil frutales paridores 9.000 palmas, ideal crianza ganado, cochinos. Z6000, facilidades pago. Informa: Cano, Obrapía 46.

VENDO CUATRO CABALLERIAS, tierra excelente, casa mampostería, frutales, palmares platanales, pozo donkey, aperos labranza, $8.000, facilidades pago, Acepto cambio casas. Informa Juan Miguel Fernández Vereda Nueva.

3,200 PESOS Y RECONOCER CENSO de 1,800 pesos, cuatro caballerías, con cinco mil palmas; otra, 35 caballerías: 9.500. Zanja 119, García. Telf. U-1363.

SE VENDE UNA FINQUITA DE

recreo, con 8,013 metros, en la carretera de Arroyo Arenas, kilómetro número 13. Está compuesta de un bungalow de madera, garage de mampostería para dos máquinas, carreteras interiores, pozo de 1,000 galones, más de 150 surtidores para regadío, jardines, glorieta para jiras, lawn tennis, fuente luminosa, instalación eléctrica en toda la finca con una cerca ornamental en todo su alrededor. Ganga: $2.00 el metro, con facilidades. Beers, Plaza de La Catedral. M-7730.

51— ESTABLECIMIENTOS

CEDO REPRESENTACIONES FAbricas extranjeras cuyos artículos ya se conocen en Cuba, no tiene competencia. Magnífico negocio para persona con poco capital. Enrique Sánchez. Monte 69, altos.

BODEGA EN LA HABANA: $400

Sola en esquina, mobiliario de primera, rodeada de industrias. Antes de establecerse, vea este negocio. Informes: San José y Belascoaín, Café, de 1 a 5, Alvarez.

VENDO BODEGA EN CALZADA: $80.00 de venta; un Café, en Paradero importante; otra Bodega: $600.00; Vidrieras a 400, 1,000 y 3.500 pesos, pesos, con 40 pesos de venta; una Bomuchos billetes; Lecherías: 700, 1,300 dega en los Muelles; un Hotel, barato. Se cambian por propiedades o valores. Arrojo, Belascoaín 50.

VENDO CAFE Y LECHERIA, EN 300 pesos, o admito socio. También vendo una Fonda, en 200. Tratar: Oficios 76, bajos, por Luz. Sr. López.

BODEGA SOLA EN LA ESQUINA antigua Habana, 8 pesos alquiler, bien surtidal precio: $550. Vendo, cafecito lechería sin deudas en 250 pesos. Informes: Villegas f Teniente Ref. Vidriera Café Alfredo.

SE VENDE UNA FABRICA DE CALzado con motor, bien montada, con maquinarias modernas y mostrador, vidrieras, etc., para la venta al detalle, situada en lo más céntrico de la Habana, a media cuadra del Mercado Unico, Calzada del Monte 363 G. Precio módico. Informan en la misma.

VENTAS

51- ESTABLECIMIENTOS

VENDO BAZAR SITUADO EN CALzada de mucho tránsito tiene dos mil pesos de existencias. Lo cedería a balance. Vendo una bodeguita criolla a tasación. Informes Villegas Teniente Rey, Vidriera Café Alfredo.

VENDO EN LA TERCERA PARTE de su valor almacén de víveres y tostadero de café con reparto de camiones, es una ganga. Sr. Diego Pérez, Perseverancia 50.

SE VENDE FORMULA ALEMANA para hacer espejos superior calidad. Puiede montarse taller, fábrica grande, pequeña, industrias establecidas. Escribir Apartado de Correos 483, Habana.

VENDO HOTEL

O lo cambio por propiedad. Doy o recibo diferencia en efectivo. El hotel está a una cuadra del Parque Central, edificio moderno, 58 habitaciones amuebladas. Ganga verdad. Informes: San José y Belascoaín, Café. Sr. Alvarez.

VENDO BODEGA EXTREMO DE ESta capital $25, $100, mejor admito sccio joven con $300 a prueba el negocio más sólido para el que quiera trabajar. Detalles Cuenya, Monte y Someruelos, café.

SE VENDE BODEGA SURTIDA LO mejor de la Habana, buen barrio, buena clientela, hace buena venta, se da barata, paga poco alquiler. Informan Teléfono U-6635.

SE VENDE BUENA CASA DE HUESpedes. Informan en Reina 131 esquina a Escobar. Departamento 4, 2o. piso.

VENDO: CAFES, FONDAS, LE-

cherías, casas de huéspedes, hoteles y propiedades, a precios de situación. Véame antes de comprar. Industria 160, Hotel. García.

VENDO UNA BODEGA, EN CAL-

zada de Jesús del Monte: $4,000. No paga alquiler y sobran, a favor: $250.00. Vendo otra, en $800.00 de contado, con local para matrimonio. Informes: Industria 160, Hotel, García.

52— BOVEDAS Y PANTEONES

SE VENDE UN PANTEON, CON DOS bóvedas y dos osarios, con una gran cruz de mármol. De lo más grueso todo el panteón, a la entrada, a la derecha. Informes: Villegas 58, Barbería, Enrique.

53- AUTOMOVILES-ACCESORIOS

SE VENDE UN CAMIONCITO FORD de pedades propio para tintorería o panadería con buena carrocería. Informan en Virtudes 52 Teléfono:

VENDO BUICK 1930 Y 1929 CHIQUItos, Marmon 29 abierto camión Suarde Gran Paige cerrado, doy facilidades hogo cambiis. Doche26. Ayestarán 51 esquina Tulipán.

VENDO BARATO OOMNIBUS PROpio para Colegio, transporte o para el campo, 24 pasajeros, maria Dodge Bros. Puede verse a toras horas Garage «El Encanto», calle 9 entre J e I, Vedado.

ESTAMOS LIQUIDANDO TODOS nuestros carros de uso, a precios muy reducidos. Si usted necesita automóvil de uso, nosotros podemos facilitarle lo mejor que hay en el Mercado, al más bajo precio, con grandes facilidades de pago. Háganos una vissita y se convencerá. Agencia Ford de Belascoaín.

TENEMOS CAMIONES FORD Y CHEvrolet, de todos los tipos y propios para cualquier clase de negocio o transporte, equipados con gomas nuevas, mecánicamente nuevos y con grandes facilidades de pago. Pase por nuestro Departamento de Carros de Uso, Agencia Forde de Belascoaín núm. 171.

CAMION FORD, CON CARROCERIA de estacas, propio para carga, frutos menores o mercancías, gomas nuevas, motor cuatro cilindros, modelo 1932. Véalo: Belascoaín 171, esquina a Peñalver. Damos facilidades de pago.

FIAT SEDAN, DE CUATRO PUERtas, tipo 514, en perfecto estado de gomas, mecánica y pintura. Se vende por embarcarse su dueño. Pregunte por Mario Reynaud, Belascoaín 171 e,squina a Peñalver.

TENGO COUPE FORD, MODELO 1931, con chapa, mecánicamente nuevo, propio para agente o vendedor. Lo damos con grandes facilidades de pago. Véalo en Belascoaín 171, esquina a Peñalver.

DILGENCIA (PISA Y CORRE) FORD modelo 1932, mecánicamente nueva, revisada en nuestro Taller. Precio atractivo. Grandes facilidades de pago. Belascoaín 171, esquina a Peñalver.

SEDAN DE CUATRO PUERTAS, DE lujo, modelo 1930, acabado de pintar y ajustar. Está casi nuevo. Pregunte por Pablo. Belascoaín 171, esquina a Peñalver.

SEDAN DE CUATRO PUERTAS, DE lujo, modelo 1934, completamente nuevo, a precio de situación, con grandes facilidades de pago. Véalo, en Belascoaín 171, esquina a Peñalver.

GRAHAM PAIGE 5 PASAJEROS. Magnífico estado 27 kilómetros por galón. Gomas nuevas. Precio módico. Informes Manuel Rivero. Teléfono U-2282.

OPORTUNIDAD: VENDO DOS CUñas Ford, del 29, una cerrada y otra abierta; y un Buick del 28, ligero. Todos en perfectas condiciones. Lamparilla 7, Garage.

DODGE SEIS CILINDROS, MOTOR chico, gomas y yypyiyntura nuevas, muy económico, cerrado, cuatro puertas, propio para alquiler. Véalo: Belascoaín 171, esquina a Peñalver o llame: X-1700. Pregunte por Fogler.

NASH SEDAN DE CUATRO PUERtas, 7 pasajeros. Motor chico, modelo 1931, con gomas nuevas y chapa. Acabado de pintar, propio para alquiler. Damos grandes facilidades de pago. Belascoaín 171, esquina a Peñalver.

GANGA. HUPMOBILE NUEVO DE paquete sin estrenar seis cilindros turismo. ambién dos ómnibus Pullmann dos meses de uso marca Republic. Informes: Bomba Prat, Monte 429.

NASCH 4 PUERTAS CHICO, $65; Essex 4 puertas $100 V 8 4 puertas $525; cuña Ford 30 $260; Ford 30, 4 puertas, $325. Reina No. 24 M.4366. Brañan.

OPORTUNIDAD: FORD CERRADO, del 1934, con radio, pintura y gomas nuevas. Precio de ganga. Jardín «Padial», Galiano 40.

VENDO FORD CERRADO, 2 PUERtas, del 30, en magníficas condiciones: 30 pesos. Véase: Malecón 50, entre Galiano y Blanco, de 9 a 12 m.

SE VENDE CAMION CHEVROLET 1935 de seis cilindros como nuevo, carrocería de plancha y chapa. Informan: Agencia «Volvo». Cristina 12 teléfono M-3696.

GANGA. VENDO EXES CON 30,000 kilómetros caminados, casi nuevo, lo doy en 200 pesos. Informes 10 de Octubre y Rodríguez, Botica.

CHEVROLET 4 PUERTAS 1935 SEdan 3.300 kilómetros de uso. Otro 29 4 puertas 6 ventanas Gran Pay abierto 5 pasajeros. Informan Gervasio y San Lázaro. Bodega.

VENTAS

53- AUTOMOVILES-ACCESORIOS

SE VENDEN VARIOS AUTOMOVIles, Compostela 139, Garage «Belén».

PO TENER QUE EMBARCARME vendo, con oferta razonable, Hudson-Terraplane, cerrado último tipo Le informarán, en Suárez 53.

ESTUDEBAKER AÑO 31 de 4 PUERtas, 6 ventanas gomas y pintura nuevas. Se da a primera oferta. Camión de volteo 3 y media toneladas Wichita Talleres Industriales de la Habana San Ignacio 70 esquina a Teniente Rey.

SE VENDE OKLAND ABIERTO DE 5 pasajeros en perfectas condiciones, puede verse en Compostela 108.

SE VENDE UN FORD DE 2 PUERtas del año 29 5 gomas acumulador y pintura, todo nuevo. Compostela número 108.

VENDO CADILLAC 7 PASAJEROS del 28 cerrado, 4 gomas nuevas, pintura flamante, 4 puertas, motor a toda prueba. Precio: $125 informes: Aguila No. 3, A-9728.

POR EMBARCAR URGENTEMENTE vendo muy barata cuña Chevrolet en perfectas condiciones. Trato directo con el comprador. Véalo San Miguel e Infanta, bodega.

CHEVROLET DEL 34 DE 4 PUERtas cambio sincronizado, costó 1.300 se vende en $625. Verlo en Buenos Aires No. 75 de 7 a.m. a 6 p.m. Cerro.

EL CRUCERO DE LA VIBORA, 10 de Octubre 680 Se venden máquinas camiones de uso, Crevrolet, Dodge y Ford equipos de garage y un lote de arados y discos y piezas sueltas Teléfono I-5968.

NASH: CERRADO DOS PUERTAS, cinco pasajeros, modelo de Luxe 1929, en buen estado, con gomas nuevas, precio $350.00 véase en garage Aguacate 19, entre Empedrado y Tejadillo, informes: M-7434.

SE VENDE UN CAMION CHEVROlet, del año 32 chassis largo, al contado o a plazos; y un Hudson, de 7 pasajeros, al contado o a plazos. Informes: Café «El Recreo», Paradero de la Víbora.

FAMILIA, POR AUSENTARSE, VENde sus automóviles: Buick Marter; y otro, chico, cerrados, nuevos completamente, en la tercera parte de su valor. Línea 75 esquina a 2. Vedado.

CHEVROLET CABRIOLET, CONvertible. Motor acabado de esmerilar. Pintura nueva, radio, corneta Trico. Puede verse en «La Pasiega», Falgueras 8, Cerro.

VENDEMOS AUTOMOVILES CERRA dos cuatro puertas Dodge 6 cilindros del 31 Buik tipos lige ros abierto del 28 varios más. facilidades de pago. Zanja y Lucena.

SE VENDE DODGE SEDAN SIX Sport del 30, seis ruedas alambre, gomas nuevas muy bien cuidado, siempre fué particular. Trato directo. Informan U-3348.

ALQUILAMOS AUTOMOVILES POR horas, días y semanas. Precios convencionales por más tiempo Manejado por usted mismo. Seriedad y garantía. Latour, Zanja y Lucena. Telf. U-5942.

VENDEMOS CAMIONES TIPOS LIgeros Dodge carrocería cerrada, garantía mecánica facilidades de pago. Un Internacional 2½ toneladas listo para transporte Carretera Central. Zanja y Lucena.

VENDO PAIGE CERRADO DE 1931 5 pasajeros en buen estado, también se hace negocio por Ford o Chevrolet del 34 o 35, ve.se todas las tardes Lagueruela 2, Víbora.

SE VENDEN DON CHASSIS FORD, uno con caseta doble gobas completamente nuevo, para verlo en el garage de Oquendo y Peñalver, precio por cada uno: $360.00.

OPORTUNIDAD: POR AUSENTARse dueño se vende espléndida cuña convertible, Dodge del 31, casi nueva, con seis gomas. Pintura de fábrica. Véala y ofrezca. No corredores. Informes: Telf. M-3039.

FORD 1934 SEDAN, CUATRO PUERtas de lujo, completamente nuevo. Damos facilidades de pago. Belascoaín 171, esquina a Peñalver.

VENDO CHEVROLET 28, BIEN equipado buena apariencia lo doy barato se puede ver hasta las 12 a. m. San Miguel No. 179 entre Oquendo y Marqués González.

MOTOCICLETAS, PIEZAS DE REpuesto garantía en los trabajos precios bajos, véame antes de estropear su motocicleta. Presas Amargura 51, teléfono A-7769.

PISICORRE 12 PASAJEROS, 2 MAleteros, .24 kilómetros por galón, p erfecto estado y funcionamiento. Dra. Govín, Manrique 10, (bajos) de 12 a 2 y media.

54— MAQUINARIAS

SE VENDEN: UN CILINDRO «AUStin» de 12 toneladas y dos concreteras de siete pies, motor marino en p erfectas condiciones. Buenos Aires No. 19.

LIQUIDO BARATO, MOLINO HArinero 20 quintales maiz diario, clasificadora harina, bomba 20.000 litros hora, otra para líquidos gruesos. Samá 44 Marianao (frente cuartel Guardia Rural).

REMATO URGENTEMENTE PLANta Delco 110 volts, tres kilowatts, bomba rotativa 1 y 2 pulgadas, otra Gold caja caudales, molino café, pezas Toledo, Frigidaire El Criollo, Egido 18.

TENEMOS EXISTENCIAS DE DONkeys, bombas para motor, motores de gasolina y vapor. Calderas, romanas mostrador, almacén de carretas, etc. Basterrechea Hnos. Lamparilla 9, teléfono M-8513. Habana.

CALENTADOR GASOLINA O CUALquier combustible, una cocina gasolina de 3 hornillas y horno grande con termómetro y un juego de medidas, embudo grandes y manquera para gasolina. Todo en perfecto estado. F-6433.

TORNO MECANICO DE 24 PULGAdas taladro de 20 pulgadas, Trasmisione s y correas y demás enseres de mecánica. Salud 25 Reparto Rosalía Luyanó.

«EL CENTRAL»: COMPRA Y VENTA de maquinaria, motores de petróleo, gasolina, eléctricos y de vapor, molinos de harina y sal; bombas de agua y tuberías, trasmisiones, poleas, correas, chumaceras, calderas y efectos eléctricos. Cristina 38-D. esquina a San Felipe: X-1615 Vicente Sánchez.

HACENDADOS: VENDO DOS MAZAS de trapiche: una mayor y otra cañera Diámetro: 33½» y 33.9|16»; fondo dientes: 84¼ y 83⅞»; de largo, respectivamente: diámetro de los guijos: 15⅞» y 16⅞»: respectivamente: coronas de acero, 18 dientes estilo cajuelas: 37» diámetro exterior; 23½» cara. Escriba al Apartado de Correos número 1049. No corredores.

55— CAJAS CONTADORAS

REGISTRADORAS "NATIONAL"

Liquidamos varios modelos. Aproveche esta única oportunidad que le brinda «La Nacional». Villegas 93, entre Tnint e yy Amargura. A-9915.

PESAS Y BALANZAS

LIQUIDAMOS PESAS USADAS. TOdas marcas. Todas capacidades. Cambiamos, adaptamos. Prestamos servicios mecánicos. Despachamos al interior. M. Amenbual. Agencia de las «Pesas Toledo», Chacón y Habana.

VENTAS

56— MUEBLES Y PRENDAS

FAMILIA VENDE A PARTICULAR, regio radio de onda corta y larga, to; nevera eléctrica, en perfectas con Grunow, propio para persona de gusdiciones. Salud 54, entre Escobar y Lealtad.

FAMILIA PARTICULAR, VENDE juego cuarto: $85.00; otro, regio: $140.00; comedor Renacimiento: 65 pesos; living room; lámpara, Renacimiento; juego sala moderno: $45.00, Salud 54, entre Escobar y Lealtad.

SE VENDE UN JUEGO DE CUARTO de 9 piezas, por tener que embarcarse. Rastro 8½, altos, Teléfono A-9492.

SE VENDE JUEGO DE CUARTO, aparador, nevera, sillones y sillas todo muy barato, me embarco Peñalver 108 A. altos interior, 6o. 6.

VENDO JUEGO CUARTO: $20.00; otro, 3 cuerpos, 8 piezas, último estilo: sala 9 piezas, espejo colgado; comedor, elegantísimo. Todo de caoba, barniz muñeca, aparador, $7.00. Estrella 129, entre Campanario y Lealtad.

SE VENDE MUY BARATO UN ESCAporate (chiforrobe) de caoba, arte moderno, con dos lunas, completamente nuevo. Requena 16 departamento 20, entre Carlos III y Lugareño.

EN 12 PESOS VENDO JUEGO DE sala ocho pitzas, dos jaulas pájaro, $1.00. San Lázaro 179, altos.

MUEBLES A PLAZOS

Realizamos modernos juegos: sala y recibidor desde $10.00; juegos comedor, desde $15.00; juegos cuarto, desde $25.00; idem., tres cuerpos, últimos estilos, desde $40.00. Grandes facilidades de pago. La Universal», San José 87, entre Escobar y Gervasio: U-7453.

"La Nacional"

Dinero sobre joyas y muebles.
Interés módico.

Compra y venta

MUEBLES PARA OFICINA.
Distribuidores de los muebles de acero "Steel-Age".
EQUIPAJES.
BAULES Y MALETAS.
Surtido completo.
Registradoras "NATIONAL", con garantía mecánica.

"La Nacional"

Villegas 93, entre Teniente Rey y Amargura. A-9915.
56

VENDO JUEGO CUARTO: $20.00; otro, 3 cuerpos, 8 piezas, último estilo; sala, 9 piezas, espejo colgado: comedor, elegantísimo. Todos de caoba, barniz muñeca; aparador: $7.00. Estrella 129, entre Campanario y Lealtad.

OBJETOS ARTE

Realizamos gran surtido jarrones de porcelana finos, figuras de bronce, marfil, biscuit, lámparas, alfombras, gobelinos, pianos, radios, joyas e infinidad de objetos propios para regalos.

'La Predilecta'

SAN RAFAEL, 141, entre
Oquendo y Soledad.
TELEFONO U-2530

MAQUINA SINGER, OVILLO CENtral, completamente nueva: $24.00; regic juego de sala, Arte Moderno costó $125.00 y regalo en $65.00; paraván chino: $10.00; comedor, lámparas modernas. San Lázaro 167, bajos próximo a Campanario.

OBJETOS ARTE JOYAS

A precios increíbles liquidamos: Figuras de bronce y marfil, porcelanas lámparas. Frigidaire, relojes de pared y pie. gobelinos, juegos de cubiertos de plata, de café, objetos de plata, muebles antiguos y modernos. También tenemos un surtido enorme de joyería fina.

"LOS TRES HERMANOS"

Consulado núms. 94 y 96.
Teléfono: M-3534.

MUEBLES EN GANGA

Juegos de cuarto: $30.00; idem., de 3 cuerpos: $40.00; de sala: $15.00; comedor: $30.00; escaparates: $9.00; con lunas: $15.00; mesas correderas: $4.00; aparadores: $6.00; 6 sillas y 2 sillones: $10.00; máquinas de costr. Se cambian y compran toda clase de muebles, pagando más que nadie. Se da dinero sobre joyas, muebles y objetos de Arte.

LA PRINCESA, SAN RAFAEL 107

entre Escobar y Gervasio. U-7926.

OBJETOS ANTIGUOS

A precios de verdadera ganga, por abandonar ese negocio. Aproveche la oportunidad de comprar barato, artículos de indiscutible mérito.

CARBALLAL Y HERMANOS

San Rafael 138, entre Gervasio y Belascoaín. Telf. U-5744.

VENDO JUEGO DE CUARTO, DE

dos cuerpos, en buen estado: 35 pesos; otro, de tres cuerpos, completo, moderno, originalísimo, uno de comedor, chico, uno sala, espejo colgado; varias lámparas una nevera chica y un chaisslong imitación cuero, completamente nuevo. Todo baratísimo. Puede verse, en San Rafael 143 E, entre Soledad y Aramburo.

M.E.C.D. 2016

VENTAS

56— MUEBLES Y PRENDAS

SIN USARLA, VENDO UNA TURbina centrífuga, para cuatro pulgadas de agua y usos industriales, marca American; una paila, casi nueva, de aluminio, doble forro, capacidad de 50 galones; un molino, para maíz. Informes: Vera. Telf. M-7229, de 10 a 1.

SE VENDE, MUY BARATO, GRAN juego de cuarto caoba con butacón tapizado; recibidor fino, con filetes de bronce; y comedor, mediano. Se cede a la primera oferta. Salud 98, esquina a Belascoaín.

VENDO JUEGO CUARTO 3 CUERpos, lo más olujoso en Arte Moderno con Chifforrober, butacón-fumón, 100 pesos. Otro 5 piezas 30 pesos; sala moderno, 28 pesos. Maloja 81.

MUEBLES OPORTUNIDAD: GRAN cantidad, a precios bajísimos y con grandes facilidades de pago: juegos de cuarto, comedor, sala y piezas sueltas, «La Predilecta», San Rafael 171, entre Marqués González y Oquendo. U-1729.

MUEBLES BARATOS

A verdaderos precios de ganga. Liquidación permanente de juegos de sala y comedor.

VENGA A VERNOS ENSEGUIDA

Ahorrará dinero. Facilidades de pago. Tomamos sus muebles a cambio. «La Casa López», Belascoaín 76, entre Jesús Peregrino y Pocito. Teléfono U-4541. 56

REGIO RELOJ DE PIE, SE VENDE, de Bacarat, oro y bronce, preciosa joya artística y varios cuadros valiosos. 30 número 1, entre 25 y 27. Vedado.

URGENTEMENTE: VENDO ELEgante cuarto, 2 cuerpos: $30.00; otro, 9 piezas, finísimo, comedor, sala 9 piezas. Todos estos muebles son Arte Moderno. San Joaquín 33, bajos, esquina Monte.

VENDO MIS MUEBLES: LUJOSO juego cuarto, moderno; magnífico juego sala: comedor, Arte Moderno. Todo de lujo y nuevo, San Miguel 97, bajos, entre Lealtad y Campanario.

MUEBLES A PLAZOS

ALQUILAMOS SILLAS

ENORMES *facilidades* **DE PAGO**

Teléfono: M-1619

LA IDEA

ANGELES 3 ◆ REINA 23

CASA ARECHAGA
«EL SIGLO»

TALLER DE EBANISTERIA

Si usted necesita muebles, visite esta casa, donde encontrará preciosidades, por poco dinero. Compre directamente y comprará lo mejor. **Manrique 189, Telf. A-8135**

OBJETOS DE ARTE, ABANICOS, ENcajes, muebles de carey y bronce, regio salón dorado, alfombras, recibidor tapizad en tercipelo. Linda vajilla «Dresden», platería y manteles de seda. Calle I., esquina a 11, Vedado.

MUEBLES A PLAZOS

Brindamos los mejores muebles, des de los más modestos a los más lujosos. Grandes facilidades de pago. Especialidades en fabricación. Tomamos muebles en fondo. Compramos muebles usados de todas clases. Pagamos más que nadie.

"DIAZ Y CHAO"

Neptuno números 197 y 200, entre Belascoaín y Lucena: U-5154.

MIS HIJOS Y YO MUJER SOMOS del patio, nuestro sostén es un ciudadano. Escuche a esa electora en Galiano 94, J. Naveira, S. en C.

¿Y NOSOTROS QUE SACAMOS DE este pleito? ¿Hambre y enfermedades? Dicen los futuros revolucionarios, en Galiano 94, J. Naveira, S. en C.

SE VENDE UNA NEVERA ELECtrica marca Copeland en muy buen estado, muy barata informan en Avenida de Acosta 32 entre Felipe Poey y Revolución, de 10 a 12. Víbora.

OBJETOS DE ARTE

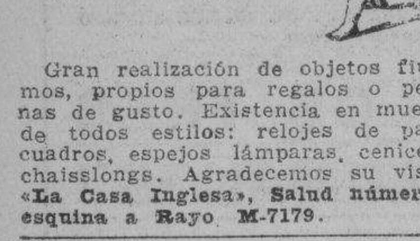

Gran realización de objetos finísimos, propios para regalos o personas de gusto. Existencia en muebles de todos estilos: relojes de pared, cuadros, espejos lámparas, ceniceros, chaisslongs. Agradecemos su visita **«La Casa Inglesa», Salud número 9, esquina a Rayo. M-7179.**

CONCURSO NACIONAL EN LA CAsa Ros y Novoa, véalo y piense por su cuenta. Galiano Noventa y cuatro.

56- MUEBLES Y PRENDAS

MUEBLES EN GANGA

Juegos de cuarto, Arte Moderno, $4.00 mensuales; comedor, caoba, último estilo: $3.00 mensuales: sala o recibidor, modernísimos: $3.00 mensuales; juego de cuarto, 3 cuerpos, caoba, últimas creaciones: $5.00 mensuales. Precios muy bajos.

"LA EMINENCIA", NEPTUNO 188

GANGA

Juego de tres cuerpos: $35.00; de dos: $20.00; recibidor: $18.00; sala: $10.00; camas, 3 sillas, sillones, aparador, mesas y piezas de todas clases, a como quiera y sobadora eléctrica. «La Moderna», Salud 3. A-6620.

JUEGO CUARTO: $15.00, CINCO piezas, por deshacer la casa; tres cuerpos: $29.00; aparador, radio, sala, lámparas, ortofónicas, neveras. Lo que ofrezcan. Neptuno 220, entre Aramburo y Soledad.

JUEGO DE CUARTO: $19.00, CON regia luna; tres cuerpos: $30.00; piano y radio, Cerebró Mágico; juego de comedor y sala, por embarcar. Lo que ofrezcan. Sitios 40, entre Rayo y San Nicolás.

VENDO ELEGANTE JUEGO CUARto, caoba; escaparate, tres cuerpos, Arte Moderno, con butacón; chifforober y un recibidor. Espada 15, apartamento 13, entre San Lázaro y Jovellar.

BAULES y MALETAS

Realización por sólo 10 días de gran cantidad: baúles, maletas, maletines, sombreros, carteras, etc. Precios reducidísimos. «La Casa Inglesa», Salud 9, esquina a Rayo. Telf. M-7179.

LA CASA FERRO

Gran liquidación de muebles modernos: juegos cuarto, 3 cuerpos y 2 cuerpos; neveras eléctricas; juegos sala, recibidor, comedor, Arte Moderno y Renacimiento; lámparas, instrumentos de música, máquinas de coser y escribir. Piezas sueltas de oportunidad. **Compramos y cambiemos muebles, Gloria número 123. Telf. M-1296.**

SE VENDE UN FRIGIDAIRE PROpio para fonda o casa de comidas, está completamente nuevo, puede verse en O-Reilly y San Ignacio, Bodega.

FLUSES A $2.00

Procedentes de empeño: pantalones sobrecamas, zapatos, maletas, radios máquinas de escribir, coser y calcular, muebles de oficina. Compro empeño y vendo. Llame y vea: Monserrate 39 y Parque Zayas. A-8054.

VENDO JUEGO DE CUARTO, MOderno: $30.00; otro, 3 cuerpos, último estilo; comedor, 9 piezas; sala, caoba, barniz muñeca y nevera. Jesús del Monte 27, altos, una cuadra Esquina Tejas.

SE VENDE UN JUEGO DE CUARto, de 3 cuerpos, moderno, en 65 pesos. Salud 126, bajos, entre Marqués González y Santiago.

POR $5.00 Y HASTA $21.00

Relojes «Elgin» y «Waltham», en níquel-cromo, máquinas de 15, 17, 19, 21 y 23 joyas. Modelos modernos. Absoluta garantía. **Extenso surtido en joyería fina.**

BAHAMONDE Y COMPAÑIA
(Desde 1,893)
Amistad 94, casi esq. a San José.

POR $1,50 Y HASTA $5.00

Relojes suizos, modernos: níquelcromo, de bolsillo y pulsera. **Se garantizan.** Extenso surtido en joyería fina.

BAHAMONDE Y COMPAÑIA
(Desde 1,893)
Amistad 94, casi esq. a San José.

MAQUINA SINGER, OVILLO CENtral, completamente nueva: $22.00; una juego de sala, Arte Moderno: $55.00; juego de comedor: $65.00. Lázaro 167, bajos, entre Perseverancia y Campanario.

OBJETOS ANTIGUOS: VITRINA DOrada, magnífica; juego cuarto, grande; cuadro, galones, libros, platos, escudos, lámpara cristal de cuarto, espléndida; jarrón, medallas históricas cubanas. Edificio Carreño, segundo piso, núm. 6.

MUEBLES BARATOS

Juegos de cuartos, de 3 cuerpos, desde $50.00; otro, de seis piezas, a $30.00; de sala, a $12.00; comedor, a $35.00. Gran surtido en piezas sueltas, nuevas y usadas. Belascoaín 68, entre Salud y Jesús Peregrino.

MESA DE BILLAR, CHICAGO, 4

por 8, caoba, completa. La doy barata. Martí 25, Guanabacoa.

SE VENDE UN MAGNIFICO ESPEJO biselado de 103 pulgadas de alto por 47 de ancho con su marco tallado y dorado y su consola propio para una sociedad, club o gran salón d e un casino. Maceo 1 A, Marianao teléfono FO-7963.

VENDO JUEGUITO SALA 8 PIEZAS como nuevo, $18.00, dos radios mesa funcionando, $14.00 y $22.00, una máquina gabinete lanzadera, $7.00. JuanaAbreu letra B, altos, esquina a Concha, Luyanó.

JUEGO CUARTO «SALOMONICO», costó 500 pesos, cama y colchoneta Simmons, mesa redonda, silla y banqueta chiforrober, $150, paravan de hierro forjado, $35; 4 butacas y mesa salomónica, $70, (último precio, primer piso alto) Calzada entre N y M, número 7.

¿ES ESTE O MUNDO QUE EU PIxen? ¿Debe levárselo o demo? Vea a ese ciudadano en Galiano Noventicuatro. J. Naveira, S. en C.

56- MUEBLES Y PRENDAS

MUEBLES BARATISIMOS

Se venden, compran y cambian.

A PLAZOS Y AL CONTADO

Vea nuestro inmenso surtido y nuestros precios sin competencia. Neptuno y Soledad. U-1360.

MUEBLES A PLAZOS

No pierda esta oportunidad. Tenemos muebles para todos los gustos y situaciones, desde:

$1.00
Semanal

"LA GRANADA"

Neptuno 191 y 193.
Telf. U-4490

JUEGO CUARTO 3 CUERPOS CAOba, costó $800, por lo que ofrezcan, otros objetos, adornos. Véalos de 10 a 8. Carlos III núm. 13, entre Marqués González y Oquendo.

TRAJES DE OCASION

De todas clases, desde $3.00 en adelante. Gran existencia en equipajes, máquinas escribir, sumar, procedentes de empeño. Casa de Préstamos «La Sultana», Suárez 3.

La Casa Mosquera
San Rafael 129 y 131. Telf. U-5437

Amueble su casa con gusto y con poco dinero. También le cambiamos sus muebles o hacemos el negocio que más le convenga. Háganos una visita, no perderá tiempo. La Casa Mosquera, San Rafael 129 y 131. Teléfono U-5437. Facilidades pagos.

SALUD 11

Visite esta casa: Juego cuarto, sala, comedor, recibidor, lámparas, neveras refrigeración, neveras, sillas, sillones, camas, muebles oficina, cajas hierro, máquinas, radios, pianos, baúles, maletas, vidrieras, cantinas, motor gasolina, 2 bicicletas buenas, pesas porcelanas. Aproveche esta liquidación por 30 días. Visítenos y compare. Salud 11. M-9136.

57— UTILES DE OFICINAS

MUEBLES DE OFICINA, VENDO

y compro: cajas hierro, archivos Kardex, tarjeteros, máquinas escribir, sumar, calcular, burós, libreros juegos recibidor sillas, butacas, carpetas. Compostela 43, entre O-Reilly y Progreso. M-8638.

MUEBLES DE OFICINA, COMPRO

y vendo: máquinas de escribir, sumar y calcular, cajas hierro, archivos, burós, Kardex, libreros giratorios, juegos recibidor pupitres, satélites. Progreso 3, esquina a Aguacate. M-8638.

MUEBLES DE OFICINA, VENDO.

Compro: cajas hierro, archivos Kardex, tarjeteros, máquinas escribir, sumar, caulcular, burós, libreros, juegos recibidor, sillas, butacas, carpetas. Compostela 43, entre O-Reilly y Progreso. M-8638.

MUEBLES DE OFICINA, COMPRO.

Vendo: máquinas de escribir, sumar y calcular, cajas hierro, archivos, burós, Kardex, libreros giratorios, juegos recibidor, pupitres, satélites. Progreso 3 esquina a Aguacate. M-8638.

MAQUINAS DE ESCRIBIR

Máquinas de sumar, calcular y de coser; muebles de oficina, joyería fina y relojes, equipajes de calidad. Compro empeño y vendo. «La Confianza», Suárez número 7. M-9603.

BOLSA DE MUEBLES
DE OFICINA

AGENCIA DE MUEBLES ACERO
"YAWMAN AND ERBE"

Fabricantes de muebles de caoba. Tarjeteros Sistemas visibles. **Compostela núm. 55, entre Obispo y Obrapía. A-7744.**

58— LIBROS E IMPRESOS

LIBRERIA «ALBELA». CONTINUAS novedades científicas y literarias. Libros de Enseñanza Elemental y Superior. Revistas de Modas. Agencia exclusiva «Le Femme Chic», de París; «Chic Parisien» y todas sus publicaciones, las mejores del Mundo. Pídalas en esta librería. Compra y venta de libros antiguos, con grabados, preferentemente cubanos o que traten de Cuba. Belascoaín y San Rafael: U-5783 Apartado 511, Habana.

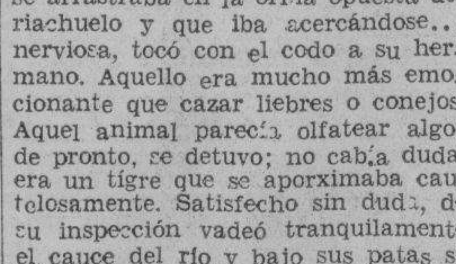

RADIOS

VENDO RADIOS DE TODAS MARcas con $5 de fondo. Pueden verse o todas horas en Escobar 97, bajos, entre San Rafael y San José. A solicitud llevo catálogos a domicilio. A-6314

VERDADERA GANGA, RADIO AMErican Bosch, gran alcance y tonalidad, 7 bombillos Screen Gred, Gabinete, 25 pesos. Calzada de Columbia entre Méndez Capote y Miramar. Casa nueva. Tres cuadras Stadium Tropical. De 2 a 10 p.m.

RADIO DAY-FAN, GENERAL MOtor, el mejor modelo. Costó 320 pesos. Está nuevo, magnífico sonido. Véndese, en 60 pesos. Concordia 154, moderno, altos, entre Marqués González y Oquendo.

MAGNIFICO GRUNOW 1936, COMO nuevo: $27.00; famoso Majestic, original, precioso mueble: $22.00; RCA. Víctor, 10 tubos: $28.00; otros, con facilidades de pago. Morro B., esquina a Genios. A-759.

VEDADO GANGAS. PARCELA CAlle Once entre 4 y 6 acera sombra, 14 por 22.66, $2.700. Varios solares parcelas, esquinas frente a 23. Marrero Aguiar 25. M-7774.

REGIO RADIO VICTOR. ESTA NUEvo, en menos de 30 pesos; y otro, RCA. del establecimiento, en $10.00. Coge todas las Estaciones extranjeras, por embarcar. Neptuno 220, entre Soledad y Aramburo.

RADIO GRUNOW, 8 BOMBILLOS, precioso mueble. Sólo cuatro meses usado. Costó $155.00. Véndese en 100 pesos, ocho meses de garantía. Curazao 33, bajos, al lado de la Barbería.

RADIOS "GRUNOW" 1936

Llegaron: Tubos metalizados, onda corta-larga, a plazos desde $5.00 mensuales, admitiéndole como fondo, parte pagos, radios, ortofónicas solicite demostración. Angeles 23, entre Monte y Maloja. M-8542.

RADIOS GRUNOW 1936, TODAS

ondas, desde 5 pesos mensuales. Radios usados, desde 12 pesos. Majestic y Víctor, baratísimos. Hago cambios, Jesús del Monte 27, una cuadra de Esquina Tejas.

RADIOS 1936 ULTIMO MODELO, desde $14.95 ondas corta-larga, $37.00. Automóvil 6 bombillos $38.50. No compre Radios sin ver estas gangas. El Criollo Egido 18.

60-INSTRUMENTOS DE MUSICA

$35.00 UN PIANO ALEMAN GARANtizodo, nunca ha tenido comején, ofinado y puesto en su casa en la Habana. San Rafael 112 entre Escobar y Gervasio.

SE VENDE UN PIANO, COMPLETAmente nuevo. Se da muy barato, Monte 18, entre Aguila y Angeles.

SE LIQUIDAN LOS PIANOS DE UN Conservatorio. Regalados, completamente nuevos. Las mejores marcas. Véalos: Calle 12 número 7, entre F y G, frente a Destilería Habana. Reparto Batista. X-2139.

$68.00 SE VENDE PIANO DE LA MEjor marca, muy elegante y moderno está flamante, poco usado su banqueta, lindo sonido, sólo particulares. San Anastasio No. 1 esquina a Pocito Víbora.

VEA ESTAS GANGAS

Pianola «Aeolian»; piano «Regal»; reproductor «Duo-Art»; victrola «Víctor» y radios «Majestic», «Atwater Kent», «Colonial», «Ultramar», «Garod», de onda corta y larga. «La Regencia», Suárez 8 y 10. Casa de Préstamos.

GRANDIOSO PIANO, MARCA ROnich, Berlín. Lo mejor de lo mejor. Lo más famoso, de finísimo sonido. Mueble de gran atractivo, color nogal. Muy barato. Dragones frente al Teatro Martí.

«LA INTERNACIONAL», VENDE los mejores pianos, cuarto cola y verticales: Steinway, Ronich, Bulhner Kallman, Scheimel, Pleyel. Facilidades de pago. «La Internacional», San Rafael número 57, esquina a Campanario.

GRAN PIANO, MARCA STRAUSS, de Viena. Está casi nuevo y a tono de orquesta. Lo doy muy barato, porque no lo necesito. Dragones, frente al Teatro Martí.

"LA PREDILECTA"
SAN RAFAEL 141

Por lo que usted quiera pagar, le daremos el piano que necesita. Liquidamos un enorme surtido de pianos finos, propios para personas de gusto y al alcance de todas las fortuna. Facilidades de pago. Visite nuestros grandes salones de exposición.

"LA PREDILECTA"
SAN RAFAEL Y OQUENDO.
TELEFONO: U-2530.

Lea ¡ALERTA! al mediodía.
Y AVANCE por la tarde.

AFINADORES

AFINADOR COMPOSITOR DE PIAnos y autopianos del Conservatorio de Música Masriera. Experto graduado en Michigan, Estados Unidos Trabajos garantizados Precios módicos. Afinar: $2.00. Avisos: Profesor Vidal Cuvelier. Teléfono A-8606.

AFINE SU PIANO, POR $2.00, CON toda garantía y seguridad. Manuel Domínguez, afinador mecánico, graduado en la Escuela «Danguard», de New York. Taller de Reparaciones: Zulueta 36 y medio. Telf. M-3040.

61— DE ANIMALES

VENDO UNA NOVILLA CRUZADA recentina de 1 día de parida. En el Vedado, calle A y 37. Pregunte por Jesús.

PERRITOS POMERANIAM: SE VENden dos machitos, finísimos, 40 días de nacidos. Calle 12, esquina a C., Almendares. Telf. FO-2378.

ANTES QUE TODO SALUDO A LOS aficionados y les notifico que ha llegado a ésta, con una partida de gallos buenos peleadores y peleados, bien plumados. Su casa calle 23 entre F y G al fondo de la mueblería. Carrera.

VENDO GALLOS PLYMOUTH ROCK blancos de seis meses, traídos de los Estados Unidos, pesan 6 libras, $2.00. FO-2530.

INCUBADORA DE AIRE CALIENte. Capacidad cuatrocientos huevos. Se vende en treinta pesos. Costó $30 Es una ganga. Corrales 145 A-9217

VACAS

Vendemos recentinas, cruzadas, buenas lecheras y un toro holandés. Ayestarán No. 1, teléfono U-1129.

VENDO A PRECIO DE SITUACION mulos, carros y arreos de todas clases, caballos, mulos de monta y pony, 4 potros sementales, 7 y media cuartas, bonito color. Carros cerrados para lecheros y panaderías. Domingo Jarro. Marina y Atarés. Jesús del Monte X-2876.

62- OBJETOS VARIOS

CAMPANARIO No. 162 ESQUINA A Reina liquido varias vidrieras de mostrador. Urge venta por embarcarme.

¿PIENSA USTED ESTABLECERSE? Véame hoy mismo vendo un armatoste propio para bodeba chica. Una vidriera grande, un mostrador. Solamente 2 meses de uso. Figuras No. 2 y Belascoaín.

SE VENDEN ARMATOSTES, ENSEres y mercancías, para una Botica. Informan, de 1 a 3, San Rafael 151, Cine «Nora».

SE VENDEN DOS CAJAS DE CAUdales, marcas York Safe and Lock, una de 24; y otra, de 29 pulgadas de altura en buen estado. Pueden verse en Cuba 52, de 8 a 11 y de 2 a5.

VIDRIERAS DE TODOS TAMAÑOS y formas a precios sin competencia, con más vidriera en existencia que nadie. Véame antes de comprar. También compro enseres de comercio, en cualquier cantidad. Cano Habana 116 y medio, entre Amargura y Teniente Rey.

VIDRIERAS, CANTINAS, MOSTRAdores y mesas Vitrolite, armatostes, congeladoras helados, molinos café, contadoras, sillas tijera, cajas caudales, mesas mimbre con sillas, de oportunidad. Cano, Habana 116 y medio, entre Amargura y Teniente Rey.

APROVECHE ESTA GANGA EN 250 pesos vendo dos mantones de Manila uno blanco en colores, otro verde botella, en colores. Cárdenas 41, tercer piso.

Dinero-Hipotecas

63- SOLICITUD

SE TOMAN MIL PESOS EN PRIMEra hipoteca sobre casa moderna mampostería informes: teléfono I-6958 M. Remesar teléfono A-6703.

64— OFERTAS

SE OFRECEN $300 EN PRIMERA hipoteca Antonio J. DE ARAZOSA, Reina 101, altos, de 3 a 5.

FACILITO DINERO EN HIPOTECA 1 7 por ciento cualquier cantidad indispensable buena garantía. Exijo absoluta reserva. Llame al A-9173 para entrevista personal. No se dan detalles por teléfono.

HIPOTECAS. ME URGE COLOCAR 15 mil pesos fraccionados desde 300 Habana y sus repartos para bóvedas y panteones, desde 50, firma en el día J. Llanes, Sitios 42, esquina a San Nicolás. Telf. M-2632.

DINERO

Doy grandes y pequeñas cantidades, en primera hipoteca, desde el 7 por ciento, en adelante, para La Habana y sus barrios. Compro y vendo casas, solares y créditos hipotecarios, Compro y vendo Bonos y Acciones.

JULIO C. GRANDA

Obrapía 33. Telfs. M-5921 y F-5759.

DINERO

No pierda tiempo. Cuando necesite tomar dinero en hipoteca o Pagarés, vea a M. Fernández, San Ignacio 50. Telf. M-9272. De 2 a 5. Operación rápida y absoluta reserva.

CEDO CREDITO HIPOTECARIO: $3,000 capital, más $1,500 intereses, sobre casa Habana, bien situada. Se cede en $2,400. Notaría: Aguiar 25. Telfs. M-7774 y M-6886.

HIPOTECAS

Si desea tomar hipoteca, no pierda tiempo. Vea a Martínez y Prieto, O-Reilly 23: A-6951. Grandes y pequeñas cantidades, al mejor tipo de plaza: Habana, Vedado, Víbora y Marianao.

Dinero-Hipotecas

64— OFERTAS

PRESTAMOS

Dinero sobre joyas.
Desde el 1%
Compramos y vendemos joyas y muebles.
"LA PERLA"
Animas 84, esq. a Galiano A-8222.

DINERO SOBRE JOYAS
DESDE EL 1%
"LA CASA MUXELLA"
Neptuno 13 - Telf. A-0309

65— BONOS Y VALORES

DE INTERES GENERAL — VALOR intrínseco e histórico. Se vende un Bono de la República de Cuba del año 1896 firmado por don Tom;s Estrada Palma y Benjamín J. Guerra. Escriban al apartado 2183. Enrique Sasa.

N. GELATS Y COMPAÑIA

106 Aguiar 108 esquina a Amargura

CAJAS RESERVDAS

Las tenemos en nuestras bóvedas construidas con todos los adelantos modernos y las alquilamos para guardar valores de los interesados. En esta oficina daremos todos los detalles que se deseen

PARA LAS DAMAS

70- INTERES PARA LAS DAMAS

EXPERTA PELUQUERA VA A DOmicilio 2 servicios 70 cts. 3, 80 y 4 $1.00. Ondas al agua. Teléfono: M-8012.

MARGARITA LOPEZ, ZURCIDORA. Zurcidos semi-invisibles, especialidad en telas gruesas y trajes de caballeros. Procedimiento especial en trajes de señora. Precios económicos. Blanco 1, bajos, entre Malecón y San Lázaro.

TRAJES DE NIÑO Y CABALLERO que no les sirvan los arreglo de último modelo, precios económicos y hago a plazos y contado, voy a domicilio. San Nicolás 21 Juan González, teléfono A-7095.

SEÑORA: NO BOTE SU SOMBRERO, sin verlo Celestina. Tiño, hago, reformo, plancho, engomo: 30 centavos, «Casa Celestina,» San Rafael 41, una cuadra Galiano Farola en la puerta.

POR UN PESO, SE HACE EL VEStido que quiera. Por 50 centavos, corto y entallo. Se dan clases de corte y costura. Manrique No. 28, casi esquina a Animas.

ELECTROLYSIS

EXTIRPACION DE LOS VELLAS

de la cara, muslos, piernas, etc. por medio de la electricidad. Tratamiento definitivo y garantizado. Sra. Alexandra, Calle Tercera No. 381, entre 2 y 4. Vedado, Habana.

APRENDA CORTE Y COSTURA

El sistema Alemany Nacional es la preparación más sólida y útil para la mujer. Estudios que ofrecen garantías, modernos completos, fáciles y agradables. Hágase profesora titular en el Instituto «La Central» San José 9, Inventora: Matilde A. Vda. de Raurell, o aprenda en las sucursales, por mis competentísimas profesoras graduadas: Sra. de Orfilia, Luz 26, señora de Landa, Bernaza 47; Sra. Romero, Santa Amalia, Arnao y Agramonte; Sra. Juanita, Marqués González 29; señora de Alfonso, Jovellar 39 entre M y N; Srta. Hortensia, Atocha 6, Cerro; Sra. Matutina, Alejandro Ramírez 12; Sra. Luz, Enrique José 71½, Camagüey; Sra. Vda. de Faguet, Colón 7, Colón; Srta. Marina Bello, Madruga; Srta. Luisa Ayllón 331, Cárdenas; Srta. Isabel González Avenida la esquina 30 Miramar, Marianao; señora Bibita Rodríguez, central Hershey, Cabañas; señora Cedelina Cruz, Luyanó 249; Srta. Hilda Sierra, Casa Blanca; Srta. Julia Calderín, General Lee No. 47, Marianao; Srta. Josefina, Baños y 23, Vedado Srta. Soler, Infiesto 30, Perico; Sra. de García; 12 entre B y C, Almendares. Clases gratis por correspondencia sólo al Interior, teniendo la exclusiva de dar grandes ventajas lucrativas a mis Academias. Todas contan moldes y trajes a la medida. Vendo métodos modernos con grabados y explicados, al alcance de todas las inteligencias. Aproveche la oportunidad que brindo hoy. Infórmese y remita sobre y sello. Nota: Toda la que esté graduada de otro antiguo sistema y desee mi moderno Sistema «Alemany» escríbame. Clases a domicilio.

MME KUZMA: EX MODELISTA DE principales casas de París y Viena. Creadora de sombreros finos. Avisa a su clientela que tiene sombreros, últimos modelos, desde $2.50. Arreglamos sombreros, desde $1.00 Amistad y San Rafael, (frente al Ten Cent).

FUERA CANAS: OBTENGA UN HERmoso color: negro, castaño o rubio, usando tintura «La Favorita». Teñido del cabello: $3.00. Estuche: $1.00. De venta en todas las Farmacias. Depósito: Virtudes número 28.

PIERNAS DELGADAS. — ES MUY corriente oír exclamar ¡lástima de piernas tan flacas! al observar a una hermosa mujer con unas piernas delgadas. Eso se puede evitar. ¿Quiere saber cómo? Escriba a M. Dupraix, Apartado 811, Habana. Remita 30 cts. en sellos de correos para cubrir gastos y recibirá informes e instrucciones confidenciales.

ENSEÑANZAS

75- PROFESORAS-PROFESORES

PROFESORA INGLESA DA CLASES particulares y colectivas. Hacer el favor de llamar a F-3947.

ENSEÑANZAS

75- PROFESORAS-PROFESORES

INGLES: PROFESOR CON TITULO de dos Universidades método rápido práctico sencillo moderno. Duncan Thomas, Consulado 126 altos, teléfono A-6722.

DR. ARTURO MIYARES
EX-CATEDRATICO DEL INSTITUTO

Clases particulares de Matemáticas y de Ingreso al Bachillerato. Precios convencionales. Informes: Amargura 47. Telf. M-2395.

PROFESORA DE FRANCES DA CLAses colectivas o particulares a domicilio o en su casa. Teléfono F-5163.

CONTABILIDAD SUPERIOR Y ELEmental. Profesor experimentado. Se garantiza la enseñanza rápida, por los métodos más modernos. Cuotas módicas. Informes: U-3665 de 12 a 3.

GARANTIZO USTED HABLARA INglés en breve, tomando clases individuales conmigo. Asegure enseñanza gramatical rápida, práctica. Especialidad conversación, perfeccionamiento. Competente profesora americana. Galiano 93, altos, M-1307.

BECAS. POR 2 PESOS HASTA EL martes Corte ortografía, mecanografía, taquigrafía Pitman, aritmética y cálculo mercantil. Atención individual Tratar de 8 a 12 Obispo 113 altos, departamento 2.

CONTABILIDAD SUPERIOR Y ELEmental. Profesor experimentado, se garantiza la enseñanza rápida por los métodos más modernos. Cuotas módicas. Informes: U-3665 de 12 a 3.

PNTURA Y MUSICA

Clases alternas a domicilio por un distinguido Profesor, único en Cuba que enseña bien las dos Artes a la vez. Rerencias F-4037.

PROFESOR DE PRIMERA Y SEgunda enseñanza se ofrece para dar clases casa o a domicilio. F-6332. Sr. García.

BACHILLERES, UNIVERSITARIOS. Comienza un curso de medicina por profesores universitarios. Informes: «Escuela Privada de Medicina» San Miguel 262 A, de 2 a 5 p.m.

PROFESOR DE BAILES

Precios módicos. Enseñanza rápida: Son, Fox, Tango, Blue, etc., etc. Doy clases a domicilio. Ismael Servalló, Cárdenas número 3 segundo piso.

TAQUIGRAFIAS GREGG Y PITman (Ingles- español). Teneduría, Contabilidad Superior, aritmética, algebra, mecanografía gramática, Preparatoria,, bachillerato. Todas a domicilio, una hora alterna, $5.00, en Academia $3.00. I-3803.

MAESTRA NORMAL, PROFESORA de Música y de Educación Física, se ofrece para clases en Colegios y particulares. Da clases de noche y va al campo. Precios módicos. Referencias. F-4548.

CLASES POR HORAS. DOMICILIO Y colegios por profesor muy práctico. Primera segunda enseñanza, comercio especi alidad aritmética gramática. Repaso tareas colegios. Ambos sexos. Teléfono A-9743.

INGLES, TAQUIGRAFIA (INGLESA y española), Teneduría, Cálculos Mercantiles, Aritmética, Algebra, Caligrafía, Mecanografía y Ortografía. Enseñanza a domicilio, por el Profesor F. Heitzmann, Monte 103, altos. M-9247.

BAILES: PROFESORES MAURICE

Y Srta. Santander. Verdaderos profesionales, procedentes de New York. Estilos modernísimos, europeos y americanos: ox, Paso dobles, Son, Blues, etc. Bailes teatrales. Enseñanza rapidísima, día y noche. Precios mínimos. Visítenos sin compromiso. Acosta 79, altos. Vamos a domicilio.

INGLES

Aprendalo rápido fácil, económicamente. Tétodo modernísimo a base de conversación solamente. Garantía. Usted podrá hablar una hora consecutiva en inglés al terminar la segunda lección del curso. Clases individuales $5.00 por mes. Language Research Institute of New York, Profesor Richardson. Manzana de Gómez 528.

BAILES MODERNOS (TOMASIN)

Positivamente enseño, con práctica: Danzón, Son, Paso Doble, Blues, Vals, Fox Trots, Tango Salón. Voy a domicilio. Seriedad y garantía. San Nicolás 264, entre Gloria y Misión, a dos cuadras de Monte.

EMILIA A. DE CIRER. COMPEtente Profesora de Piano y Mandolina y violín. Teoría y Solfeo, incorporada al Conservatorio **Peyrellade.** Enseanza efectiva y rápida. **Clases a domicilio.** Precios moderados. Virtudes 2 A, Hotel Washington, Telf. M-3613.

BACHILLERATO

PROFESORES DEL INSTITUTO
EL NUEVO CURSO COMIENZA EL DIEZ DE NOVIEMBRE

Prepárese para los exámenes finales que se efectuarán en fecha próxima. Puede recuperar el tiempo perdido. El curso comienza el diez de Noviembre. Todas las asignaturas del Bachillerato, explicadas por profesores del Instituto. Cuotas módicas. También se cursan las asignaturas de la Escuela Profesional de Comercio. **Academia Rabiña,** Neptuno y Manrique, altos. Teléfonos: A-8222 y M-7849

PROFESORA DE TAQUIGRAFIA «Pitman». Mecanografía al tacto. Ortografía, Instrucción Corte y Costura, Bordados. Da clases particulares y en Colegios. Enseñanza práctica y rápida. Precios módicos. Telf. X-3406.

76— COLEGIOS

"SAN ELOY"

Colegio y Academia. Fundado en 1907. Primera y segunda Enseñanza. Preparatoria, Bachillerato. Comercio, Idiomas, Cultura Física. Cursos preparatorios especiales. Admitimos pupilos, medio pupilos y externos. Cerro 620. Teléfono I-6002. Pida Prospectos.

ENSEÑANZAS

76- COLEGIOS

COLEGIO CABALLERO

Para cursar alumnos de uno y otro sexo los seis grados de Enseñanza Elemental y Preparatoria, para Ingreso de Segunda Enseñanza y Escuelas de Comercio. Tres edificios de planta alta y uno bajo, dedicados a aulas. 328 alumnos matriculados en este curso, son atendidos por 21 profesores de reconocida competencia.

SAN RAFAEL Y OQUENDO

INTERNOS: 12 PESOS ADMITIMOS niños ambos sexos todos los grados. Alimentación abundante y nutritiva. Vigilancia y moralidad. Inglés diario. Estudios comerciales. Colegio Academia Mercantil, Luz número 26.

77— ACADEMIAS

ACADEMIA DE CORTE Y COSTURA Sistema práctico. Este sistema es el más fácil de aprender y renos moldes con un sólo patrón corta su vestido. Clases a domicilio y en la Academia Aguila 115 frente Fin de Siglo.

OBSEQUIO DE LA ACADEMIA DE COMERCIO

LUIS B. MORALES

Los que presenten quince centavos en sellos, recibirán una Aritmética Mercantil, práctica. Clases: Teneduría de Libros, Taquigrafía, Ortografía de Inglés. Clases de Mecanografía: $1.00 mensual, una hora. Clases individuales. Lealtad 141, entre Salud y Dragones.

$1 MENSUAL: 8 ASIGNATURAS, TOdas inclusive. Inscribiéndose hoy. Ultimo día Aproveche: Inglés, Taquigrafía, Teneduría, Mecanografía, Gramática, Ortografía, Aritmética, Caligrafía. Teléfono U-4782. Nueva del Pilra 14, altos.

ALUMNOS DEL INSTITUTO

Matricúlese en el nuevo cursillo de BACHILLERATO en la ACADEMIA «BRAVO». Clases por Catedráticos del Instituto. Laboratorio para prácticas de Física y Química. Cuotas: Preparatoria, Primero y Segundo Año: $4.00. Tercero y Cuarto Año: $5.00. También cursos especiales para ingreso en las Escuelas de Ingenieros Veterinaria y Normales. Contabilidad Ortografía, Mecanografía y Taquigrafía Pittman y Gregg, (inglés y español), Neptuno 199 y 198, entre Belascoaín y Lucena. U-2627.

ACADEMIA RABIÑA

EL NUEVO CURSILLO COMIENZA EL DIA 1o. DE OCTUBRE
BACHILLERATO

Clases individuales: Inglés, Francés, Alemán, Taquigrafía «Pittman» y «Gregg», Mecanografía, Ortografía, Teneduría de Libros, Correspondencia Comercial y Aritmética. TAMBIEN CLASES POR CORRESPONDENCIA. Ingreso E. de Ingenieros, Arquitectos y Veterinaria. Curso de Procurador. **Pida Prospectos: Neptuno 78 y 80, altos, esquina a Manrique Telfs. M-7849 y A-9222**

78— CONSERVATORIOS

PREPARACION KINDERGARTEN

Conservatorio Masriera, Validez de Títulos. Clases de piano, solfeo, canto, órgano, armonía, historia de la música. Precios de situación. Vedado, calle B No. 17 entre Línea y 11. Teléfono F-4057. Afinaciones a $2. Clases a domicilio. Exámenes trimestrales: los tres primeros cursos se logran en un año. F-4037.

INTERES GENERAL

HAGA DINERO: REMITA 10 CTS. sellos y recibir; forma de hacerlo: un objeto útil que vale doble y catálogo ilustrado. «Casa Magistral», Monte 78. Habana.

A LOS PESCADORES DE PETOS

Hermosa lancha Dodge Brother de 22 pies y 5½ de manga con motor Dodge Marino en perfecto estado de funcionamiento con un ardar de 18 millas se da muy barata. Informan teléfono F-6457.

YA TENEMOS A LA VENTA LINdos adornos de Pascuas tales como campanas, coronitas, estrellas, etc., en un surtido extenso. No lo deje para última hora. Casanova, Obispo 70, Habana.

Regalo de $50 a $100

Por pruebas de vendedores clandestinos de Medicinas sean o no robadas que no den Factura al Timbre Nacional.

Sr. Andreu - Tel. I-3515

BURO DE COBROS Y RECLAMA-

ciones de La Habana. Nos hacemos cargo del cobro de créditos y cuentas de toda clase, (en toda la Isla). Pagamos Agentes. Sin gasto inicial alguno para usted. Compra y venta de casas, solares e hipotecas. Letrado Consultor: Dr. F. Ortíz, Manzana de Gómez número 555. Telf. M-7874.

"EL CASTILLO DE FARNES".

Acabamos de recibir sidra natural, chorizos asturianos y de Cantimpalo, de la clase más selecta; embuchado La Sierra, jamones, quesos, etc. Háganos una visita y deléitese comiendo en nuestro restaurant sito en Monserrate y Obrapía. Telf. M-4225.

FOLLETIN 57

HIJOS DE LA SELVA

ballo. Cuando los cazadores, con o sin tigres, regresaban al campamento se encontraban con ella, que les esperaba para compartir su alegría o su decepción. Presidía la comida alegrándola con su gentileza e interesándose principalmente en las narraciones del coronel Tristam, que cada vez deseaba más hacer de ella la compañera de su vida. Las cacerías transcurrían felizmente, y si no había caído el desorejado tigre, otras piezas se habían cobrado, entre ellas un guepardo, animal dificilísimo de cazar.

Para el día sguiente estaba preparada una gran batida. Mientras, se discutían sus preparativos, indicó Milly a su hermano que quería acompañarle.

—He estado dando paseos por los alrededores con «Sidar»; ahora quisiera ver algo interesante. Pon, pues, mi nombre en la lista.

Momentos antes habían llevado un importante khubber, así es que cabía esperar que uno o dos tiros afortunados librarían a los junglares de la pesadilla de «Mordongri», el antropofago. El coronel Tristám preparo las cosas de tal manera, que Trafford y su hermana se acondicionarían en un machan, y Jadu se mostró sumamente caballeresco en su afán de servir a una dama. Se decía que el sanguinario animal se encontraba en una khora (quebrada) distante unas ocho millas del campamento. Se organizó una gran reunión de ojeadores, y como la batida se emprendería en el silencio de la noche, se pusieron en marcha los cazadores bastante antes de ponerse el sol. El itinerario que siguieron fué a través de intrincada y espinosa maleza.

Milly, que nunca se había internado tanto en el dschungel, se extrañaba de los empalagosos olores que se percibían en aquel ambiente caliginoso, de ver cómo se cubrían de flores aquellos árboles desnudos de hojas y de la diversidad de aves que, salvo excepciones, le eran desconocidas, y que sin duda andaban a la busca de su cena.

El viejo Jadu había hecho sus preprativos en las cercanías de un riachuelo, eligiendo tres hermosos árboles para los machans, a unos de los cuales subió Trafford y después su hermana. La luz del día perdía por momentos su intensidad y la pálida luna luchaba contra los resplandores del sol poniente. Mientras Milly, acurrucada al lado de su hermano apenas se atrevía a moverse, buscaban los pájaros refugios nocturnos, una rana inició su cansado canto, un murciélago pasó volando cerca de la cara de Milly, y lentamente comenzó a dormir todo en el dschungel. Una hora, dos, tres: permaneció inmóvil la joven; las piernas se le entumecían y su cuerpo se tornaba rígido; pero su espíritu se conservaba fresco y despejado. Por fin, creyó ver una sombra gris que se arrastraba en la orilla opuesta del riachuelo y que iba acercándose... nerviosa, tocó con el codo a su hermano. Aquello era mucho más emocionante que cazar liebres o conejos. Aquel animal parecía olfatear algo; de pronto, se detuvo; no cabía duda, era un tigre que se aporximaba cautelosamente. Satisfecho sin duda, de su inspección vadeó tranquilamente el cauce del río y bajo sus patas se oyeron crujir las hojas secas. Subió a la orilla y entoces lo pudieron ver detenidamente: era un hermoso tigre que estaría a unos treinta metros de ellos.

Milly sentía en la garganta los latidos del corazón; de pronto oyó el disparo de fusil de Feli, y cuando se disipó el humo vió caído al soberbio animal, bufando y estremeciéndose en las convulsiones de la agonía y poco después, estirando nerviosamente los miembros y lanzando un último rugido, pereció el temido antropófago.

—En realidad es algo muy sencillo y nada peligroso—dijo la joven, después que su hermano y Scruby la ayudaron a poner el pie en tierra firme—. Todo consiste en subirse a un árbol, esperar a que el tigre pase cerca y hacerle fuego.

—Tal fácil como usted lo pinta no es—dijo Dene, que todavía no había cazado nunca un tigre—. Se necesitan muchos preparativos y cálculos. Ustedes tenían, como es natural, el mejor puesto, y yo ninguna posibilidad de disparar—añadió con tono de disgusto—. Y en cuanto al peligro, ha de saber usted, miss Trafford, q. en el distrito de Dschohur existe un abeto dhamar, en cuya corteza se ven aún las huellas de las garras de un tigre, que logró trepar hasta el machan y tirar del cazador, al que desgolló de un mordisco y luego devoró.

En la aldea hubo un júbilo extraordinario cuando atado a un pértiga fué llevavdo el tigre al campamento entre antorchas, que le hacían los honores como si fuera el santo de una procesión. A Milly le fueron concedidas, por unanimidad, las uñas del temible animal, las barbas, que decían es un talismán de la buena suerte, pudieron salvarse con gran trabajo; en cambio, la grasa, remedio eficaz contra los dolores reumáticos, fué pródigamente repartida. Esta fué la primera y única vez que Milly presenció la cacería de tigres. Una noticia que le dió la charlatana del aja, acabó de golpe con su entusiasmo.

—¿Sabe usted—le preguntó Milly —para qué traen al campamento estos pequeños búfalos, en qué se los emplea?

—Son para los sahibs—respondio Mary—; se los ata para ellos atraer tigre; tigre mata y come búfalo; cuando tigre llena barriga duerme tigre, sahbis hacer ruio en dschungel y tirar tiros a tigre.

La noble afición a la caza vió su brillo empañado por las palabras de la indiscreta Mary, que no tenía, en realidad ninguna culpa; pero Milly se alborotó recordando que a la luz de las estrelas había visto a un pequeño hela (búfalo), que, muy ajeno de la suerte que le esperaba, estaba echado tranquilamente junto al poste al cual se le había atado. Al verlo, le había extrañado que se dejara atado en la selva a un animalito semejante con pienso al lado, cuando ordinariamente se los dejaba sueltos y ellos mismos se encargaban de buscarse el pasto. Pero ahora lo comprendió...

—Un hela muy barato—dijo Mary; —gente aldea nunca dar vaca.

Miss Trafford no ocultó la opinión que le merecía tan horible y cobarde sacrificio deu n pobre animal; para el pobre búfalo era una crueldad sin nombre, y para el tigre una vil traición el procedimiento. Decididamente había perdido a sus ojos todo su encanto la caza del tigre, y no sólo se negó a volver a presenciarla, sino también rogó que no se le hablara más de eso.

Inútilmente trató su hermano de justificar el procedimiento.—Pero, Milly, tienes que confesar que a un búfalo de esos hay que matalro cualquier día. El que sea víctima un poco antes de su cruel destino, preserva a cientos de hermanos de ser o de la voracidad de un tigre. ¿Sabías que un tigre desarrollado necesita cada cuatro días un animal como esos búfalos para alimentarse? El primer día come caliente; al día siguiente, fiambre; después, dos días de ayuno voluntario, y luego, otra nueva víctima. Si hace por lo menos, dos víctimas a la semana, calcula las que serán al cabo de las cincuenta y dos que tiene el año. ¡Y piensa que un bufalito puede salvar a todas esas!

Pero Milly no quiso dejarse convencer. En la discusión con su hermano y Scruby se mostró no sólo excitada y nerviosa, sino elocuentísima. Y, ¡cosa extraña!, Scruby, que era un apasionadísimo cazador en vez de compartir la opinión de Trafford, pareció inclinado a dar la razón a su hermana.

CAPITULO XXVII

Anque miss Trafford había negado su presencia en lo sucesivo a las cacerías de tigres, se entretenía conversando en la «base de operaciones»; es decir, en el campamento, que cada día se iba acercando más a Chandi y se establecía ordinariamente cerca de una aldea india. Apenas empezaba a ser de día, daba un paseo a caballo; después leía, escribía cartas o mataba el tiempo bordando; por la tarde, en las horas de más calor, dormía una siesta.

Milly se tenía que conformar con la compañía de «Henry». El domingo se dedicaban al descanso los expedicionarios, para que los ojeadores, los shikaris y elos mismos pudieran reponerse de las fatigas de la semana. Un día que se encontraba sola se vió Milly favorecida con la presencia de míster Dene, quien sin duda por carecer de la resistencia, de la firme voluntad y de la pasión que caracterizan al verdadero cazador, se quedó en el campamento.

Perezoso por naturaleza, detestaba y temía míster Dene toda fatiga corporal, pero era muy presumido y le gustaba alardear de «sportman», y este afán de notoriedad era el que le había sacado de su cómoda y fresca casa de materiales fuertes para hacerle pasar el calor cruel que acompaña a una cacería de tigres. Se había propuesto sentar plaza de cazador arrojado y regresar con tantos trofeos de caza que achicaran a los de sus compañeros de regimiento, que de envidia enfermarían del hígado. Hasta entonces había creído que una cacería de tigres era un pequeño pasatiempo muy entretenido, a la que se iba montado cómodamente en un elefante, se disparaba contra el animal y que sin más ni más el tiro de cazador, que sin más ni más cosechaba laureles, o sean magníficas pieles celebrando después su triunfo con champán Frappe. Eso era lo que él se figuraba; pero, ¿y la realidad? Largas y fatigosas marchas a través de los cálidos y polvorientos junglares para presenciar los afortunados éxitos de los demás. Aburrido y atormentado por la insoportable comezón del sarpulido se deci-

M.E.C.D. 2016

ALQUILERES

HOTELES

HOTEL NEW YORK

Dragones 16, al lado Cuban Telephone. 100 habitaciones, baños privados, agua caliente, elevador. El más propio para familias del interior. Máximo en comodidad, por mínimo precio. Abónese diario y por meses. Grandes rebajas. **Los mismos dueños del Hotel Boston.**

THE SAVOY

F. Y 15, VEDADO
Telf. F-6616.

Situado en un lugar alto del Vedado. Con fácil y frecuente comunicación, con la Ciudad y Repartos. Rodeado de jardines. Con 600 metros de hermosos portales. Las habitaciones tienen ventilación directa, teléfono, baño privado, con agua fría y caliente. Precios moderados, incluyendo tres excelentes comidas. El servicio en mesas separadas, para cada familia.

HOTEL LUZ

Oficios 35. Grandes y cómodos apartamentos y habitaciones: agua caliente día y noche, ascensor, teléfono. Comida a selección, a la criolla y española. Se admiten abonados y a la carta a precios económicos. Abierto día y noche. Experto personal para atender a los clientes.

HOTEL SAN CARLOS

HABANA
Egido frente a Monte.
A 20 pasos de Muralla y Bernaza.

Precios de habitaciones: $0.80, $1.00, $1.25, $1.50 y $2.00

Por un mes, con comida

Una persona **$30 a $40**
Matrimonio **$50 a $60**

Comida española y criolla, a selección. Servicio esmerado. Hay apartamentos para familias, muy cómodos.

TROTCHA

CALZADA Y DOS (VEDADO)

Economía, confort, seriedad. Frescas habitaciones con baño privado y todo servicio, rodeado de jardines. Una persona, $35.00. Dos personas desde $55.00. Teléfono F-2383.

Hotel Andino

S. LAZARO 490, ESQ. M. U-2553

Unico en su clase. Moderno, céntrico, amplio, fresco, saludable, frente Universidad. Conviene para los que necesiten vivir cerca de los Hospitales Calixto García o Mercedes. Habitaciones con baño privado, balcón, hermosa vista. Con 3 excelentes comidas: $45.00, matrimonios. Una persona, desde $26.000. Apartamentos con o sin muebles y asistencia. Precio sin competencia. Garage propio y ascensor. Esmerado servicio en mesas separadas.

HOTEL "RENO"

Aguila 112, Habana. Economía y confort encontrará usted aquí. En lo más céntrico de la ciudad, 2 cuadras del Capitolio. Habitaciones con baño privado, agua caliente y fría. Cocina la Europea y criolla. Por expertos cocineros. Elevador a todas horas.

Hotel Roosevel

AMISTAD Y SAN MIGUEL

$50 mensuales. Matrimonios con tres excelentes comidas.

Apartamentos para familias Todos con baño privado. Elevadores día y noche.

HOTEL 'IDEAL ROOM'

PRADO 93-B., (POR PASAJE)

¿Desea vivir en casa tranquila, mejor que en su propia casa? Visite esta gran casa, aunque sea por curiosidad. Por dentro, la mejor. Precios para matrimonios, con comida y toda asistencia, desde $35.00 a $45.00. Hay apartamentos de dos habitaciones, con balcón y baño a Prado. Exigense referencias de moralidad y pago.

HOTEL COLONIAL

SAN MIGUEL 62, CASI ESQUINA GALIANO.

Residencia para familias. Apartamentos y habitaciones: baño privado, elevador día y noche. Restaurant en octavo piso. Cocina criolla y española con carta. Moralidad. Teléfono A-6958

Lea ¡ALERTA! al mediodía.
Y AVANCE por la tarde.

ALQUILERES

79— HOTELES

HOTEL "VANDERBILT"

Lo más alto, saludable y económico. Neptuno 309, esquina Mazón. Habitaciones de esquina, con baño privado, propias para quien convenga vivir cerca Universidad o los Hospitales Calixto García y Mercedes.

80— CASAS DE HUESPEDES

CASAS DE DE HUESPEDES. OFREcemos a las familias habaneras y del interior habitaciones con todas asistencia desde 35 pesos los personas. Una desde $25. Excelente comida, moralidad. Prado 65 y Obispo 127. A-9009 y A-9069.

CASA HUESPEDES LA REINA, REIna 20 esquina a Rayo. Se alquilan hermosas habitaciones y departamentos interiores o con balcón a la calle, con baños privados y servicio agua caliente. Comida inmejorable. Precios módicos. Teléfono M-6287.

CASA DE HUESPEDES. SI QUIERE vivir con toda comodidad y economía, visite Aguila 113, entrada por la fotografía y encontrará las habitaciones mejores de la Habana.

"LAS AMERICAS"

Monte No. 51. Provista de 40 habitaciones, acabadas de reformar. Con baño, agua fría y caliente a todas horas. Con balcón calle de Monte y a Corrales. Especialidad para familias del interior. También se admiten abonados por meses con cuartos amueblados a matrimonios y hombres solos.

81— CASAS DE COMIDAS

SIRVO EXCELENTE COMIDA PARticular, de primera y aseada, a domicilio y admito abonados al comedor. Nuevo cocinero. Precios razonables. Pruebe. Residencia familiar. Consulado 56 y 60, altos. M-9487.

CASA DE HUESPEDES «LA ISLA», Monte 53, altos, por Factoría, frente a La Fraternidad. Exclusivamente para personas de estricta moralidad. Matrimonios estables, precios módicos. Telf. A-9210.

82— APARTAMENTOS

SE ALQUILA AMPLIO APARTAmente, dos habitaciones interior, ventilado, primer piso. Teniente Rey número 15.

J. ESQUINA A 21, VEDADO, APARtamento alto, moderno, fresquísimo, de esquina, con sala, comedor dos cuartos, lujoso baño completo intercalado, etc. También apartamento pequeño. Informes: Avelino.

APARTAMENTOS. SE ALQUILAN pequeños en el «Edificio Arcos», F entre 19 y 21, Vedado, informa el conserje

83— DEPARTAMENTOS

EDIFICIO PRIETO MURALLA 98, entre Cristo y Bernaza, el edificio mejor situado para oficinas, se alquilan buenos departamentos, precios razonables.

84— HABITACIONES

ESPLENDIDA HABITACION CON balcón a la calle con su lavazo manos, agua caliente o fría a todas horas. Calle San Miguel No. 15 entre Industria y Consulado.

SE ALQUILA HERMOSA HABITAción con vista a la calle, en lo más céntrico de la Habana. Consulado No. 142 esquina Neptuno, teléfono M-1534.

AMISTAD 15

GRAN CASA PARA FAMILIAS

Se alquilan amplias y frescas habitaciones con lavabo de agua corriente, baños intercalados, luz, y teléfono desde $8.00. Se exigen referencias de pago y moralidad.

NEPTUNO 64, ALTOS DE LAS DElicias del Carmelo, alquilo espléndida habitación amueblada con balcón a la calle a hombres solos, con toda asistencia, muy barata. Teléfono: M-1331 Solo personas decentes.

PRADO No. 19 (2o PISO) FAMILIA particular alquila una habitación amueblada con toda asistencia y lavabo de agua corriente y con balcón al Prado.

SE ALQUILA UNA HABITACION, en casa de familia de moralidad, a matrimonio o señoras solas. Escobar 176, altos, entre Reina y Estrella.

DESEO UN SOCIO, TRANQUILO Y serio, para una habitación, con o comida. Casa de familia respetable. Referencias. Animas 92, altos, cerca Galiano.

ALQUILO AMPLIA HABITACION $8 en casa de pocas personas a hombres solos o matrimonio solo San Rafael 109, bajos, entre Gervasio y Escobar.

SE ALQUILA UNA HABITACION EN Revillagigeda 23, altos, en casa particular a matrimonio u hombres solos, se da comida si lo desean. Teléfono A.7718.

HUESPEDES: MAGNIFICAS HABItaciones a la brisa. Villegas No. 58 esquina a Obrapía. Telf. A.7538.

SE ALQUILAN DOS HABITACIOnes, en primero y segundo pisos, con baño anexo, a matrimonios sin niños u hombres solos. Se exigen referencias. Hay teléfono. Amistad número 71, esquina a San José.

SUNTUOSA RESIDENCIA

Consulado 126, altos, entre Animas y Virtudes. Hay hermosas habitaciones para personas de estricta moralidad y gusto.

"EDIFICIO CUBA", SEIS PISOS. Empedrado número 42. Se alquilan amplias y ventiladas habitaciones, muy baratas, elevador, lavabo, luz toda la noche. Orden y moralidad. Teléfono M-5113. B-4

SE COMPRA UN PIANO PARA EStudio no pago más de 20 pesos. Informes: Maloja 177.

ALQUILERES

84— HABITACIONES

ALQUILO 2 HABITACIONES JUNtas o separadas a hombres solos o matrimonio sin niños. Neptuno 106, 1o, frente al Cine.

DIVISION 11, ALTOS, A UNA CUAdra de Sanidad, casa particular, confortable habitación bien amueblada anexa al baño, a hombre decente. Unico inquilino.

FAMILIA RESPETABLE ALQUILA cuarto baño anexo, luz, limpieza, con derecho sala bien amueblada, $7 Infanta 144 C esquina a 27 2o. piso izquiezda de 1 a 5.

NEPTUNO 64 PRIMER PISO ENTRE Galiano y San Nicolás alquilo espléndida habitación amueblada con balcón a la calle a hombres solos con toda asistencia baratísimas. Teléfono M-1331.

MANRIQUE 120 ENTRE DRAGONES y Salud. Se alquilan frescas habitaciones con agua corriente, propias para matrimonios sin niños y hombres solos. Casa de orden.

INQUISIDOR 25, ESQUINA A LUZ, se alquilan amplias habitaciones desde $6 hasta $10. Casa de orden.

SE ALQUILAN DOS HABITACIONES corridas con agua corriente y balcón a la calle, y una soloa con balcón a la calle. No niños Cuba 32.

FAMILIA RESPETABLE ALQUILA cuarto baño anexo, luz, limpieza, con derecho sala bien amueblada, $7 Infanta 144 C esquina a 2, 2o piso izquierda, de 1 a 5.

85— NAVES Y LOCALES

SE ALQUILA MODERNO LOCAL con nevera para carruajería fuenee de soda, único lechería, venta pescado. Véalo gran negocio. Goicuría esquina Luis Estévez Informan aecesoria, Santos Suárez.

MONTE 178, UNA NAVE, SEIS MEtros frente, por treinta y seis de dondo, piso monolítico y muy clara, llaves: Mueblería, al lado. Informes: Lamparilla 60.

ALQUILO PEQUEÑO LOCAL EN Santa Clara No. 37 propio para pequeño comercio o una industria. Puede verse todas horas. La llave al lado. Teléfono X-1250.

MONTE 192 FRENTE CINE VIOLEta entre Rastro y Cuatro Caminos. Se alquila gran local para cualquier giro. También locales chicos. Informan Bomba Prat, Monte 429.

LAMPARILLA 20, SALON CORRIDO en planta baja, frente 10, fondo 30 y puntal 7 metros, dos patios, uno de éstos con cubierta transparente, y el piso principal de la misma casa están desocupado hace años. Adecuados para industria o comercio, en los bajos; y oficina, en los altos. Informes: Telfs. M-8852, A-9897 y F-2053. También, en último evento, se oyen proposiciones para convertirlo todo en cuartería y lograr alguna renta.

PARA COMERCIO SE ALQUILA UN gran local salón todo corrido en Amistad esquina a Neptuno con poco alquiler; se presta para cualquier giro. Informan Neptuno 42.

EN LOS 4 CAMINOS, MONTE 230, bajos, se alquilan propio para establecimiento, almacén de tabaco, etc. gran salón con dos puertas a la calle y tres grandes naves interiores.

NAVES PARA INDUSTRIAS

Se alquilan de varios tamaños, algunas con chucho de ferrocarril, situadas entre Carlos III, Infanta y Belascoaín. Informa La Vinatera, Albol Seco y Peñalver.

SE ALQUILA UN LOCAL DE 80 metros con tres puertas metálicas, siendo entre Animas y Virtudes, la llave en la bodega. U-7044.

NAVE. ALQUILO TECHOS MOnolíticos 600 metros adaptable a todo negocio, almacenes depósito, industrias inmejorable situación cargar y descargar interior, admito proposiciones, doy contrato. Pozos Dulces No. 3 entre Bruzón y Lugareño. I-3173.

¡COMERCIANTES! AQUI TIENEN EL LOCAL PROPIO PARA SU NEGOCIO

DAMOS CONTRATOS POR AÑO

Genios y Morro.
Marina No. 2 Edif. Carreño.
Pasaje Infante esquina Mayía Rodríguez.
A. Ramírez núm. 4.
Cruz del Padre núms 2 y 6.
18 entre 9 y 11.
Dragones núm. 64, esq. a San Nicolás.
Inquisidor núm. 30, bajos.
O-Farrill y J. A. Saco.
O-Reilly núm. 29, esq. a Habana.
San Lázaro y Galiano.

GENIOS ESQ. A MORRO

87- HABANA

FINLAY 85 (ALTOS) ANTES ZANja, a media cuadra Belascoaín y Escuela Medicina: alquilo espaciosa casa acabada decorar compuesta de sala y saleta espléndidas, cuatro hermosas habitaciones, gran baño interior completo comedor corrido al fondo y servicios criados. Llaves en la misma, 10 a 12 y 2 a 6. Informes: Teléfono U-2904.

MAZON 12, ALTOS

Entre Neptuno y San Rafael, frente a la Universidad, a una cuadra de San Lázaro, modernos y frescos: portal, sala, saleta, 5 cuartos, baño intercalado, comedor al fondo y servicio de criados y garage. Informan: Telfs. A-1051 y F-5694.

ALQUILERES

87— HABANA

SE ALQUILAN LOS BAJOS DE MERced 94 compuestos de sala, 3 cuartos, comedor, baño y cocina la llave en los altos. Informes M-1373.

SE ALQUILA HERMOSA CASA SAN José 93, altos, entre Belascoaín y Lucena y un departamento con lujoso baño. Informan teléfono U-1949.

ENSANCHE DE LA HABANA. SE alquilan los altos de Pozos Dulces 20, compuestos de sala, comedor, 4 habitaciones, baño completo y demás servicios. Se pueden ver a todas horas. Informes M.4437.

ZANJA 144-A., PISO BAJO, SALA COmedor, dos habitaciones, cocina, servicios en buen estado, llaves encargada.

AGUACATE 41, ALTOS, ENTRE Obrapía y Lamparilla: sala, tres cuartos, cocina, servicio y ducha. Llave en los bajos. Informes: M-3315.

SE VAN A DESOCUPAR LOS ALtos del bar Cabarcos, Monserrate y Teniente Rey. Puede verse, de 2 a 4 p. m.

EN LO MAS CENTRICO DE LA HAbana: Galiano y Concordia, Edificio «Zendegui». Cómodo y ventilado apartamento: sala, comedor, tres habitaciones, cocina. Precio módico. Informan: F-3475.

SAN LAZARO 299, BAJOS, ENTRE Soledad y Aramburo. Salón recibidor amueblado, pasillo 1 salón para consulta, entrada y salida independientes; servicio limpieza y teléfono. Ideal para médico o dentista serio.

ALQUILO ALTOS MODERNOS BENjumeda y Plasencia, media cuadra de Infanta. Sala, comedor, 2 habitaciones, baño completo. Informes Universidad No. 15 teléfono M.1091.

LEALTAD NUMERO 44, ALTOS, ESpléndida casa, compuesta de sala, antesala, recibidor, siete habitaciones, dos baños intercalados, comedor, cuarto y servicio de criados y garage, en partamento número 27. Telf. M-8413, 90 pesos. La llave en los bajos. Informan: Empedrado número 34, De de 4 a 6; y en el F-4172, después de las 10 a. m.

AMISTAD 81, SE ALQUILA EL SEgundo piso: sala, saleta comedor, tres grandes habitaciones, magnífico baño, cuarto y servicio de criados. Llaves e informes: Telf. F-5320.

Marina No. 2

Habitaciones amplias y ventiladas, desde $8.00 y $10.00; pequeños departamentos de sala, 1 y 2 habitaciones, baño y cocina, desde $15.00 y $20.00; y grandes Departamentos con sala, comedor, 3 y 4 habitaciones, baño intercalado, hall, cocina, pantry y cuarto y servicio de criados, desde $25.00. Vista al mar y mucho fresco, Edificio Carreño. Telf. U-1447.

¡CREALO: NO! TODAVIA PUEDE ALQUILAR A BAJO PRECIO

VEA RELACION O LLAME AL TEL M.6747

CASAS

De sala, comedor, tres y cuatro habitaciones, baño intercalado, cocina, cuarto y servicio de criados:

Subirana 48, bajos	$ 27.00
Cpba 29 altos	40.00
Correa 5-A., bajos	25.00
Paz 56	27.00
Morro 5, altos	40.00
11 número 153, altos entre J. y K.	
Marina núm. 16 C.	32.00
Séptima esq. a Primera	30 00
22 núm. 24, entre 17 y 19	27 00

De sala, comedor, 2 y 3 cuartos, baño intercalado, cocina, cuarto y servicio de criados:

Pasaje Infante y Mayía Rodríguez	17.00
Vigía núm. 11	15.00
18, entre 9 y 11	18.00

GENIOS ESQ. A MORRO

O-REILLY 112 FRENTE AL PARque Albear se alquila el primer piso sala, cuatro cuartos, baño comedor y cocina al fondo servicio de criados y patio. Altos del café «El Tesoro».

CARDENAS 52, SE ALQUILA EL SEgundo piso: sala, saleta, comedor, tres habitaciones, baño y servicio de criados. Llaves e informes: Teléfono: F-5320.

SE ALQUILA, EN SALUD 72, ESPAciosa casas, compuesta de sala, tos y servicios, cocina y cuarto para saleta, comedor al fondo, tres cuarcriados. Informan: Amistad 97. Telf. M-1060.

ALQUILO LA CASA GLORIA 191: sala, comedor, tres cuartos, dos servicios y patio, entre Figuras y Carmen. Se exigen referencias. Informan: Revillagigedo 74 y en Tejadillo 68, segundo piso. Telf. M-6254.

SE ALQUILAN: SAN LAZARO 388, entre Espada y Hospital, casitas de sala, dos cuartos, baño y cocina. Informes: U-5858.

SE ALQUILA: MERCADERES 36, entre Teniente Rey y Amargura, edificio de dos plantas. En los bajos, local propio para Banco y Oficina, con mostradores y taquillas; y en los altos, tres salones propios para Oficina. En ambos pisos, servicios sanitarios. En la azotea, tres cuartos y servicio. Puede verse, de 2 a 5. Informes: M-9837.

SE ALQUILA

Marina 56, altos, frente al Torreón, entre Príncipe y Vapor. Compuesta de vestíbulo, sala terraza, hall, cuatro habitaciones, con dos baños, comedor al fondo, pantry, cocina, cuarto y servicio de criados y dos habitaciones más en la azotea. Abierto, de 2 a 5. Informan: San Lázaro 376, entre Aramburo y Hospital. Telf. U-5858.

ALQUILERES

87- HABANA

SE ALQUILA: MAZON NUMERO 34, entre Valle y Zapata, casa de sala, comedor, tres cuartos, baño cocina, cuarto y servicio de criados. Llaves en la misma. Informes: U-5858.

SAN NICOLAS 279-B SALA, SALEta, dos habitaciones, cocina y servicios. Llaves, en Alambique 23. Informan: San Rafael 138. Telf. U-5744.

SE ALQUILAN: VAPOR NUMERO 43, entre Espada y Hospital, casitas de dos habitaciones, baño y cocina, con luz, a 10 pesos. Informes: U-5858.

SE ALQUILAN LOS ESPLENDIDOS y hermosos altos amistad 34, entre Neptuno y Concordia, recibidor, sala, 6 cuartos 2 baños para familia, comedor, cocina, cuarto y servicio criados. Informan: Aguiar 71, departamento 401, teléfono A-9256.

SE ALQUILA: SAN LAZARO NUmero 488, entre Espada y Hospital, casa de sala, comedor 2 cuartos, baño y cocina. Informes: Telf. U-5858.

LEALTAD ESQUINA MALOJA MOderna sala y comedor grandes, dos cuartos, baño completo con agua fría y caliente, cocina, patio, llave en la bodega. Informan teléfono I-6249.

88— VEDADO

VEDADO: MODERNO BAJO 6 ENtre 25 y 27, sala, recibidor, tres grandes habitaciones, baño intercalado, galería, comedor foldo, cuarto servicio criados, patio, lavadero, 50 pesos.

SE ALQUILAN LOS VENTILADOS altos de 17 esquina a C. Informan n los bajos.

SE ALQUILA EN 21 No. 5 ENTRE M y N, a cuadra y media del Hotel Nacional un hermoso piso alto, construido por el arquitecto Max Borges, con sala, comedor, cuatro habitaciones con lujoso baño intercalado, cocina y pantry. Ultimo precio: 75 pesos mensuales y dos meses en fondo. La llave en los bajos. Informando en Ayestarán y Domínguez, teléfono U-4266.

SE ALQUILA VEDADO CALLE 6 número 183, entre 21 y 23 Precio 40 pesos. Puede verse de 3 a 6 p.m. Teléfono F-6403.

ALQUILASE J 193 ENTRE 19 Y 21, Vedado. Amplia, cómoda, acabada pintar. 3 espaciosas habitaciones, gran comedor saleta y demás comodidades Servicio criados independiente. $50.00 llaves en el 195.

SE ALQUILA

VEDADO
CALLE 4 NUM. 180, ALTOS
ENTRE 19 Y 21

Sala, comedor, cuatro dormitorios, baño intercalado, cuarto y servicio de criados, cocina, garage y cuarto de chofer: 50 pesos. Informan: A-9897 y M-9871.

HABANA
LAGUNAS NUM. 175,
ALTOS Y BAJOS, ENTRE
ESCOBAR Y GERVASIO

Se alquilan separados, compuestos de sala, saleta, dos cuartos comedor, baño y cocina. Informan: Telfs. A-9897 y M-9871.

Informan: A-9897 y M-9871 DEPARTAMENTO DE BIENES THE NATIONAL CITY BANK OF NEW YORK

SE ALQUILAN: CALLE 16 NUMEro3 entre 9 y 11, Vedado casas de sala, comedor, 3 cuartos, baño y cocina. informes en la misma. Telf. U-5858.

21 ESQUINA A 4, PRECIOSISIMO Y bellísimo palacete, propio para familias de gusto. Amplio, fresco y confortables, estilo chalet, con 3 salones en la planta baja comedor, baño, etc.; y 6 habitaciones altas, condos baños completos, terrazas descubiertas, etc., rodeada de jardines y portales, servicios espléndidos para servidumbre. Precio rebajadísimo. Informes, Goizueta: F-3937.

VEDADO: CALZADA NUMERO 56, esquina a F, se alquilan altos y bajos, por separado. Cada piso se compone de recibidor, gabinete, sala, sall, doble baño intercalado, seis cuartos pantry, comedor, cuartos y servicios de criados, dos garages, jardín, portal. enta: $85.00 cada planta. Informes en la misma a todas horas.

CALLE 11 No. 125 ALTOS, ESQUIna a L, Vedado, sala, comedor tres cuartos, baño, cocina, cuarto criado y garage; precio 50 pesos. Llaves en L No. 106. Informes F.2124.

SE ALQUILAN LOS BAJOS, DE M. número 6, entre 11 y 13, Vedado. Acabados de pintar, con sala, comedor, cocina, 4 habitaciones, baño completo, y servicio de criados. La llave en el fondo.

VEDADO: ALQUILO LUJOSO CHAlet de esquina brisa, Calle 17, esquina a 18: jardín, portal, galería de cristales, sala, comedor, hall, 6 cuartos, 3 baños, cuarto de criados, 2 cuartos de baño de criados, garage, etc. Alquiler: $80.00. Llaves, en la misma. Dueño: F-2760.

VEDADO. SE ALQUILAN LOS ALtos muy frescos 4 dormitorios, cuarto criado. Informan en los altos 23 entre 14 y 16, frente Partagás.

ALTOS MODERNOS 27 NUMERO 441 esquina a 8, jardín, portal, zaguán, recibidor, terraza, sala, hall, 3 habitaciones baño intercalado, comedor, cocina y cuarto de criados.

SE ALQUILAN LOS ALTOS DE 5 No. 466 entre 10 y 12, modernos, 4 habitaciones, baño completo la llave en el 474. Informes F-5167.

SE ALQUILA CALLE O No. 8, EDIficio Piloto frente al Parque Maine, un piso con muchas comodidades puede verse a todas horas la llave en la misma.

ALQUILERES

88— VEDADO

B NUMERO 249 ENTRE 25 Y 27, (altos) portal, sala, gabinete, cinco suartos, rall, dos baños familia, pantry, cocina, cuarto criado y servicios, garage con dos cuartos y servicios. Alquiler: $75.00. Informes de 9 a 12 y de 2 a 5 p.m. F-1893.

ALQUILO ALTOS, 21 No. 449 entre 8 y 10. Hall, recibidor, sala, 5 habitaciones, comedor, servicio moderno y de criados. Agüa abundante, muy barata. Informes: Marqués de la Torre 13, altos, entre Luyanó y San Nicolás.

89— CERRO Y PALATINO

CERRO PRENSA Y VELARDE, ALquilo bajos 6 habitaciones sala, comedor, cocina y cuarto de baño baratísima. M-5005, la llave Bodega.

RECREO 32 A, CERRO, SE ALQUIla, terraza, sala, 2 habitaciones, comedor, cocina, baño y patio. Informan Banco Asturiano Telf. A-7674.

ALQUILO UNION Y AHORRO 55, con portalón para guardar dos camiones, tres cuartos, comedor, cocina, baño y lavadero. Puede verse de 1 a 4.

SE ALQUILA PRENSA 90, ENTRE Velarde y Washington 4 cuartos, cocina, servicios caballerizas y gran patio propio para carros o automóviles. Informan en la misma o al teléfono I-5358.

90—MARIANAO Y SUS REPTOS.

ALQUILO CASA MODERNA CON 3 habitaciones y garage por $25 en el Reparto La Sierra, Calle E entre

SE ALQUILA, LINDA Y MODERNA casa: jardín; portad; sala; comedor; 4 cuartos; dos baños; garage y patio. Línea 15, entre Paraderos Cazadores y Jesús María, Buen Retiro, Marianao. Telf. F-6519.

LA SIERRA: CALLE DIEZ, ENTRE Primera y Tercera, moderno y bonito chalet: portal, sala, comedor, cocina, servicio de criados, garage. Altos: terraza, tres habitaciones, baño intercalado. Precio: 35 pesos. Informes: Telf. F-3750.

AMPLIACION DE ALMENDARES, Avenida Sexta entre 11 y 12, Villa Yolanda: portal, sala, recibidor, cuatro cuartos, baño intercalado, comedor, pantry, cocina, cuarto y servicio de criados y garage. Vae al encargado: I-3977.

SE ALQUILA CASA TRES ROSAS No. 20, entre Calzada y B. Reparto Larrazábal, Marianao. Portal sala, hall, seis cuartos, comedor baño intercalado, cocina, cuarto y servicio para criados y garage. Para informes: Teléfono A-6961. Edificio Nova Scotia Nros. 221-223. Cuba y O-Reilly.

MARIANAO. SE ALQUILA CALLE C No. 40, bajos, Buen Retiro, hermosa casa jardín, portal, sala, cuatro habitaciones, baño moderno intercalado, hall, comedor cuarto con servicio de criados, pantry y cocina. Informes en la misma.

ALQUILO

Avenida 8a .entre E y Avenida Oficiales, Columbia, Marianao, Portal, sala, saleta, 4 cuartos, baño intercalado, cuarto servicio criados, garage. Llaves al lado. Informa Fonseca Luz 1 A, Víbora, teléfono I-3361.

ALQUILO EN ALMENDARES CASA de mampostería, 3a. entre 12 y 14 sala, saleta, comedor, dos cuartos baño y cocina, a diez metros d el trantranvía en 17 pesos, la llave en la bodega. Informon Miramar 3, Blanco

LUJOSA RESIDENCIA 6 ENTRE 13 y 15. Alturas Miramar Avenida Río planta baja: vestíbulo, sala, pantry, 2 habitaciones, 2 baños. Planta alta: Recibidor, 5 cuartos, 3 baños, cuarto espejos, pantry, terraza, 27 closets (roperos) En el ático: cuarto criado baño, guardamuebles. En el sótano: Cocina, despensa, bodega vinos, dos cuartos, baño y comedor criados. Garage 44 máquinas. M-8887. Horas oficina.

91—J. DEL MONTE Y LA VIBORA

ALQUILO OCTAVA 10, ENTRE DOlores y Concepción, Víbora. Portal, sala, saleta, 4 cuartos, patio, traspatio, cuarto criado, entrada independiente, tranvía frente. Informan en la misma de 8 a 11 a. m.

SE ALQUILA MUY BARATA SANta Catalina 64 casi esquina a Armas. Llaves en la bodega. Informes A.6277 y FO.3271.

SE ALQUILA CASA SITUADA EN Remedios No. 32 sala, saleta, dos cuartos y demás servicios. Precio: 15 pesos. La llave en la bodega de la esquina. Informan en el M.2789 de 2 a 5 p.m.

ALQUILO LUZ 19 ESQUINA SAN Luis (Víbora) Casa con sala, comedor, cuatro amplias habitaciones, patio y traspatio. Llaves en la misma. Informes: Alonso y Ca. Inquisidor y Sol. Teléfono M.3198.

ALQUILO QUIROGA 14 UNA CUAdra de la Calzada de Jesús del Monte casa sala, saleta, 4 cuartos, dos servicios, calentador. nforman Delicias 33, esquina Quiroga.

CONCEPCION Y DOCE ALQUILO esquina para bodega con accesoria, armatostes, mostrador y nevera, Sola en esquina con una extensa barriada. Teléfono X.1250.

PARA LARGA FAMILIA

Sanatorio, se alquila el Palacio Godoy, (2 plantas), rodeado de una manzana, arboleda de 8.000 metros en la parte más alta del Reparto Víbora Park: 75 pesos. F-4024.

FRENTE AL PARQUE DE MENDOza, Víbora se alquila un chalet amueblado con refrigerador eléctrico. Informa Dr. Jiménez. Habana 51.

$25 VIBORA CALZADA 638 SE ALquila altos, sala, saleta, tres cuartos, baño interior, servicios y terraza al fondo.

ALQUILO MODERNA COMODA CAsa Novena 3 entre Dolores y Tejar, Víbora cerca tranvías y ómnibus portal, sala, 2 saletas, 5 habitaciones, baño intercalado. Informes: I-6570.

ALQUILERES

92—STOS. SUAREZ Y MENDOZA

ALQUILO CASITA MODERNA PROpia para matrimonio, ventilada y acabada de pintar: sala, cuarto, cocina, servicios patio, azotea y luz. Informes: Encargado. Pasaje Mercedes, General Lee, entre Cortina y Figueroa.

SE ALQUILA, MAYIA RODRIGUEZ 73 entre Milagros y Libertad sala, saleta, cuatro habitaciones, baño servicio de criados, garage, patio grande. Informan Santa Emilia 59.

LUJOSOS ALTOS COCOS No. 12 ENtre Flores y San Benigno, Reparto Santos Suárez, en dieciocho pesos. Informan teléfonos M-3236 y F-2447.

93— LUYANO

LUYANO No. 25 2o PISO ALQUILO casita independiente con vista a la calle, sala, comedor, cuarto y servicios completos. Sólo 12 pesos. Informan en la misma.

97— GUANABACOA, REGLA Y CASA BLANCA

EN GUANABACO CALLE ARANGUren No. 97 frente a la fábrica de chocolate Armada, se vende o alquila espléndida casa propia para Industria o numerosa familia tiene un gran patio con árboles frutales. Informan en la misma.

98— ALQUILERES VARIOS

SAN MIGUEL DE LOS BAÑOS: CAsa para familias, de Mercedes Urquijo. Se alquilan habitaciones frescas y confortables, con excelente comedor, cuyo servicio puede acomodarse a las necesidades de los enfermos. Se dan y exigen referencias. Precios módicos. Diríjase a Mercedes Urquijo, San Miguel de los Baños.

SE SOLICITAN

99. SOLICITUD DE ALQUILERES

SEÑORITA EXTRANJERA DESEA habitación sin amueblar por siete pesos en la Habaia, Vedado o Alturas de Almendares. Escribo clasificados DIARIO DE LA MARINA a Señorita Extranjera.

101- PERDIDAS

SE GRATIFICARA A QUIEN DEvuelva un perrito canelo claro, se perdió el domingo, bigote cortado, entiende por «Chiquitico». Informes: Crespo No. 21 bajos.

102— AGENCIAS DE COLOCACIONES

AGENCIA BEERS: SE OFRECE UN buen criado checoeslovaco. Se necesita una jamaiquina, para manejadora: $20.00. Se ofrece cocinera y repostera, española. Plaza de La Catedral 16. M-7730.

"LA MATANCERA": A-7740

Servimos rápidamente criadas, cocineras, choferes. Toda clase de servidumbre y empleados de ambos sexos, con referencias. **Sol 111,** entre Egido y Villegas.

103- CRIADAS Y CRIADOS

SOLICITO UN CAMARERO Y UN dependiente con $15.00 y un criada de mano $25.00. Un jardinero con 30 pesos. Informes teléfono M-1149. Aguila 231 esquina a Monte.

104- COCINERAS Y COCINEROS

SELICITO DOS ESPAÑOLAS PARA cocinar una con $15.00. Una criada de cuarto con $20. Informes teléfono M-1149 Aguila 231, esquina a Monte.

SOLICITO COCINERA O COCINERO sueldo: 7 pesos casa y ropa limpia FO-2503.

COCINERA JOVEN PENINSULAR, ayude limpieza, para corta familia. Duerma colocación. Buen trato. Sueldo doce pesos, ropa limpia, etc I No. 191 entre 19 y 21, Vedado.

SE SOLICITA UNA CRIADA, PARA cocinar y limpiar, que duerma en la colocación. Si no sabe trabajar, no se presente. Informan: Gervasio y Maloja altos Bodega, después de las 8 a. m.

105- MANEJADORAS

SE SOLICITA MANEJADORA EXperta, para recién nacido. Necesario traer referencias. Sueldo: 12 pesos y uniformes. Luz Caballero 94, esquina a Carmen, Víbora, Loma del Mazo.

108- PROFESORES

SOLICITASE PROFESOR EXPERImentado Taquigrafía Pitman, una rora diaria, lunes a viernes, diez pesos mes. Academia Caballero» San Rafael y Oquendo.

114- AGENTES Y VENDEDORES

NECESITO UN AGENTE PARA darle la representación exclusiva para la Habana a base de sueldo y comisión pagando la mercancía al contado. Informan de 3 a 5 p. m. Amargura No. 94.

FABRICA DE TABACOS, ESPECIAlizada en Brevas, de 2 por 5 y 5 centavos, solicita Agentes activos, en el Interior, que trabajen por cuenta propia. Preferible tengan carro reparto. Escribir: Acosta 24, Habana.

SOLICITO VENDEDORES EN CArros que quieran agregar unos renglones más, artículo fácil venta. Ventajosa comisión. Informa: Amor, Fábrica de Alimentos, Merced No. 7, 8 a 12 y 2 a 4.

SOLICITAMOS SEÑORAS Y SEÑOritas para un negocio lucrativo y decente como es la venta a domicilio de revistas de modas literarias, etc. Agencia de publicaciones «Madiedo» bajos del Centro Asturiano, frente al Parque Central, Habana: teléfono A-6466.

SE SOLICITAN AGENTES PRESENtables. Damos sueldo y comisión. Solamente de 2 a 4. Sr. Arango, Obispo 59, Departamentos 2 y 3.

SOLICITO AGENTES EN TODAS las ciudades de Provincias para venta grasas lubricantes por su propia cuenta. Industria nacional, clase y precio de competencia. Informes: Apartado de Correo 2422.

PARA LA HABANA E INTERIOR de la Isla, necesitamos vendedores activos ganando magnífica comisión por adelantado. Artículo fácil, atractivo y útil. Gorriarán y Michelena. Edificio La Metropolitana 809, Habana.

GANEN 100 PESOS MENSUALES artículo mucho consumo 50 por 100 comisión. Para informes y muestras valen $1.00, envie 10 centavos sellos a R. Gutiérrez y Co. Salvador 74, Cerro, Habana No recibo personalmentt.

SOLICITAMOS AGENTES INTEREsados ganar $20 semanales nuevo negocio 50 por ciento comisión para informes y muestras: 10 centavos sellos valen el triple M. Labra, Ayesterán 18, Habana. No recibo personalmente.

115- OFICINAS

NECESITO UNA MUJER JOVEN sepa escribir máquina para bufete de un abogado, sueldo: 5 pesos semanales. También necesito una dependienta para casa comercial, Compostela 58 Agencia.

JOVEN DE 21 AÑOS, GRADUADO de Contador en E. U. mecanógrafo domina bien el inglés solicita empleo en empresa o casa comercial importante, sin grandes pretensiones. Tiene buenas referencias comerciales y garantía. J. Menéndez, Neptuno 215 (altos) entre Marqués González y Oquendo.

SE SOLICITAN

116- SOCIOS

ARRIENDO O VENDO UNA BIEN conocida Fundición o admito socio para efectuar su reapertura. Se cuenta con equipo moderno de lo mejor y plantillaje completo. Función, apartado 377, Habana.

117- SOLICITUDES VARIAS

SOLICITO VENDEDORAS $2 DIA, rios, nada de perfumería, artículo repetición que todas las familias compran. San Mariano F, Pasaje esquina Estrampes. Dragones 110.

SE OFRECEN

118- CRIADAS Y CRIADOS

SE DESEA COLOCAR CRIADO DE mano español, tiene buenas referencias y sabe su obligación. Teléfono F-6093.

CRIADO MONTAÑES HABITUADO a todo servicio fino desea colocarse caso particular, sirve a la rusa plancha ropa de caballero. Buenas cartas recomendación familias conocidas. M-3042.

SE DESEA COLOCAR UNA SEÑORA española para criada de mono, no le importa socinar si es corta familia duerme fuera. Para informes de nueve a diez y cinco a seis F-4217

SE DESEA COLOCAR UNA SENOra española sabe coser y cortar y sabe lavar y planchar y otros queraceres de casa, tiene referencias y no duerme en la colocación, prefiere por horas. Teléfono I-3803, Cerro Pezuela 38.

DESEA COLOCARSE UN BUEN criado de mano peninsular experimentado en, todo superior servicio; tiene referen cias de buenas casas y no tiene pretensiones. Compostela 58 teléfono M-1959.

SE OFRECE MUCHACHA BLANCA para criada de cuartos, o de mano, otra de color para cocinera o criada. Informa señora Rodríguez, I-3552.

SE OFRECE BUENA CRIADA PARA cuartos y comedor, conoce bien los dos servicios, tiene muy buenas referencias. Teléfono M-1534.

DESEA COLOCARSE UNA JOVEN de color para criada de mano, tiene referencias. Teléfono F.2405.

DESEA COLOCARSE UNA JOVEN española en casa de moralidad para criada de mano también cocina corta familia, tiene buenas referencias. Informes teléfono M.4141.

SE DESEA COLOCAR UNA JOVEN blanca, del país, para la limpieza. No le importa hacer otros quehaceres. Tiene referencias de las casas donde trabajó. Telf. FO-7025.

SE DESEA COLOCAR UN JOVEN, para criado de mano. Tiene buenas referencias. FO-2331.

SE OFRECE JOVEN DEL CAMPO con referencias, para limpiar y coser. Informes: A-8057. Sueldo de 10 a 15 pesos.

SE DESEA COLOCAR UNA MUCHAcha española de mediana edad para criada de mano o cuartos. Llamen al U.6940.

119- COCINERAS Y COCINEROS

SE DESEA COLOCAR JOVEN ESpañola de cocinera, sabe repostería, cumple con su obligación, es formal, con plaza o sin ella. Tiene referencias. M-5056.

UN ASIATICO COCINERO Y REpostero desea colocarse en caso particular, sabe cocinar a la criolla, española y francesa sabe cumplir con su obligación y tiene referencias Informan teléfono M-4774.

SRITA. MEJICANA DESEA COLOlarse de cocinera. Sabe ccocinar a la criolla y a la española especialidad a la mejicana. Informes Villegas 81, bajos teléfono A-6350.

MAESTRO COCINERO Y REPOStero chino desea colocarse en casa particular, cocina muy bien criolla, española, tiene buenas referencias y sabe cumplir con su obligación. Teléfono M-4503

SE OFRECE UNA COCINERA DE color para limpiar y cocinar duerme en la colocación Una criada de mano de color, duerme en la colocación. Informes: teléfono M-1149, Aguila 231 esquina a Monte.

UN CARNICERO Y DULCERO CUbano, con exp riencia desea colocarse. Informan teléfono A-6766.

SE OFRECE COCINERA ESPAÑOLA, sabe cocinar muy bien, y hacer dulces finos, tiene muy buenas referencias Teléfono M-1534.

COCINERO REPOSTERO JOVEN, español se desea colocar en casa particular, es muy limpio, formal y cumplidor, referencias de muy buenas casas. M-1650.

SE DESEA COLOCAR COCINERO y repostero joven chino en casa particular con buenas referencias cocina criolla española y francesa muy buen sazón, es muy limpio y formal informan M-4503 preguntar por Luis Dragones 76.

SE DESEA COLOCAR UNA SEÑORA de mediana edad para cocinar, buena cocinera. Sabe su obligación, hacer poco dulce. Sueldo mínimo 12 pesos. Llame F-6261, Constancia.

SE OFRECEN DOS SEÑORAS DE color una para cocinar solamente y la otra para cocinar y ayudar pequeña limpieza, no duermen. A-9997

SE DESEA COLOCAR UNA JOVEN blanca para criada de mano y cocinar si es corta familia. Teléfono U.4042. No le importa salir a los repartos.

SE DESEA COLOCAR UNA SEÑORA de color, inglesa, cocina a la criolla, española y americana, sabe cumplir con su obligación, tiene referencias. Informes: Teléfono F0-1492.

SE DESEA COLOCAR UNA SEÑORA de mediana edad para cocinera, tiene referencias. Suárez 83. Teléfono A-7812.

123- COSTURERAS Y MODISTAS

MODISTA: SE CONFECCIONAN VEStidos, a $1.50. Pasa a domicilio. Industria 26, bajos. Telf. U-3233.

125- CHOFERES

DESEA COLOCARSE UN BUEN chauffeur experto toda clase máquinas y mecánica, sin pretensiones y con esmeradas refe rencias de buenas casas. Teléfono M-1959. Compostela 58.

SE OFRECE UN CHOFFEUR ESPAñol con referencias casa particular o camión. Teléfono U-2768.

SE DESEA COLOCAR CHAUFFEUR español tiene buenas referencias. F.3816 o al F.6088.

129- OFICINISTAS

TAQUIGRAFO ESPAÑOL E INGLES mecanógrafo. Solicita empleo en casa de comercio o Agencia de Vapores. Experiencia en trabajo general de oficina. Buenas referencias. Apartado 685. Habana.

131- OFERTAS VARIAS

SOLICITO ATENDER CORRESPONdencia inglés español, arreglo especial por horas; traducciones. Escriba a señor Smith, Piñera letra D, entre Falgueras y Vista Hermosa, Cerro.

EL TESORO DEL PIRATA

DESASTRE SOBRE DESASTRE

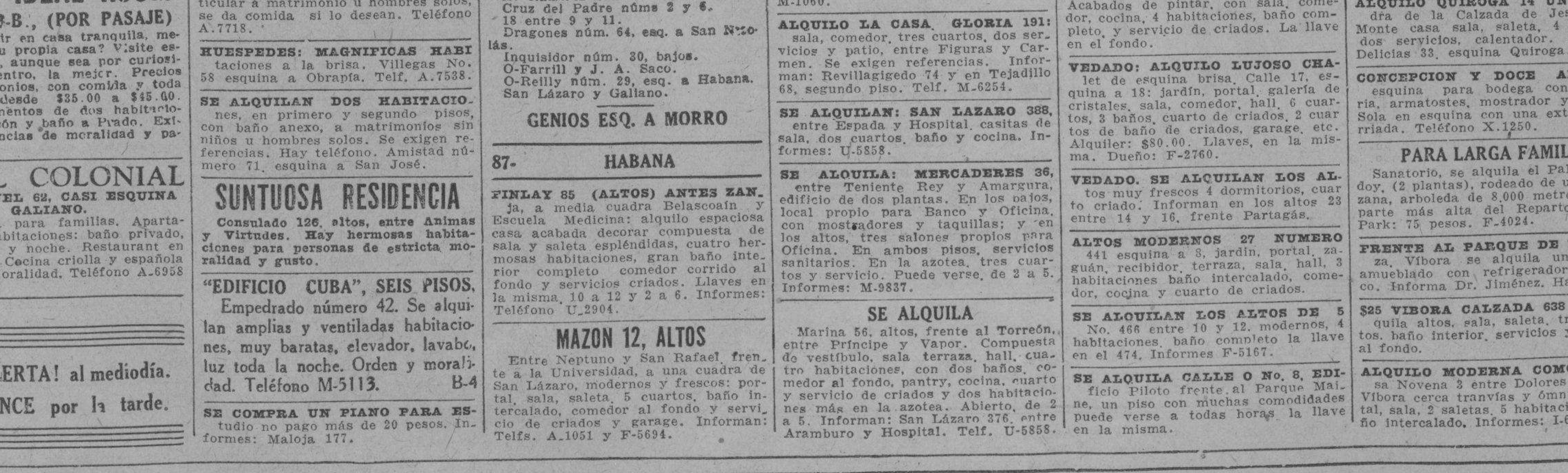

Entre los piratas del «Royal James», gente supersticiosa, se esparció pronto la noticia de que en la isla había un espanto que tiraba cuchillos. Muchos de ellos, que no tenían temor de enfrentarse a cualquier enemigo con armas o sin ellas, huyeron hacia el interior, sobrecogidos de espanto al presentir algo sobrenatural.

Seis de los piratas huyeron llevándose la barca del «Royal James» y confiando encontrar algún bote pescador para abordarlo y adueñarse de él. Otros, que no quisieron huir, evitaban al menos quedarse por las noches en el fuerte, e iban a dormir al bosque cercano o a bordo del «Royal James».

Así que el capitán Bonnet y sus dos compañeros, enfermos todavía quedaron en el fuerte abandonados, sin tener quien los atendiera, e incapaces de ayudarse mutuamente; en el estado de debilidad en que se hallaban, demacrados y paseando con paso indeciso, parecía que también ellos fueran aparecidos del otro mundo.

Una mañana, cuando estaban en su pieza solitaria hablando de las cosas misteriosas que habían ocurrido y de la manera de ponerlas en claro, se presentó de repente un marinero muy asustado y les dijo: «El barco se está hundiendo... Sí, capitán, el «Royal James» se hunde poco a poco y sin que se sepa por qué.

M.E.C.D. 2016

NOVIEMBRE 12 DE 1935 — DIARIO DE LA MARINA — EJEMPLAR: 5 CENTAVOS

ITALIA ENVIA DIRECTAMENTE UNA NOTA DE PROTESTA A TODAS LAS NACIONES

ADDIS ABEBA SIGNIFICA "FLOR NUEVA"

(Versión de María Rabasa de Miles)

MISTER Kenneth B. Collings, aviador corresponsal en Etiopía, cuenta que fué recibido en audiencia privada por el Emperador Haile Selassié.

La entrevista fué cordialísima, entregándole un mensaje escrito en árabe, y un retrato con autógrafo para sus lectores de América.

Tienen una esperanza muy grande en la victoria, y discutiendo sobre este particular, medijo que una de las acusaciones de Italia, para cogerse su país, estriba en que tienen que salvar a Etiopía de la esclavitud.

El Rey de Reyes ha dado libertad a todos los hombres de su país y la mayor parte no han querido abandonar a sus antiguos amos, pensando que la vida del hombre libre es aún más dura y apenas puede ganar para comer. Los llamados esclavos antiguamente, se están educando, y sus hijos acuden a los colegios uniformados.

Hay ciertas tribus que trafican con las muchachas y esto el Emperador no puede evitarlo, pues son sus padres los que las venden a personas ricas o de mediana posición, que las educan y mantienen, mientras en sus casas carecían hasta de un pedazo de pan.

Las comunicaciones, que son escasísimas en toda Etiopía, en la estación de las lluvias ni siquiera existen. Las grandes mesetas son atravesadas por tres caudalosos ríos: el Juba, el Tug Fafan y el Webi Shebeli.

Mientras mister Collings escribe a sus lectores de América, los italianos toman a Adowa; jamás han podido olvidar ni perdonar la mutilación de sus hermanos allí en 1896. El Ras Seyoun y sus 50.000 hombres pelearon como leones; lo más curioso es que esta sencilla gente que creyó en un principio que de los aeroplanos lanzaban huevos, confundiendo a los aeroplanos con pájaros gigantescos y a las bombas con huevos, acudieron a pelear acompañados de sus mujeres y de sus sirvientes, el que los tenía.

Todo el interés italiano consiste ahora en tomar a Addis Abeba, porque además del efecto moral que produciría capturar a la capital, es un punto estratégico excelente para desde allí barrer el resto del país.

Aunque es imposible obtener información alguna oficial, se sabe que en todo el país existen unos dieciséis aeroplanos, tan pequeños que sólo se pueden utilizar pora transportar heridos, o mensajes.

Contrabandos enormes de municiones y armamentos se sabe que han entrado al país.

Un ex-oficial alemán trafica en Jidda (Arabia), en rifles y cañones de marcas diferentes. Además hay otros muchos conocidos traficantes en armas, que introducen el contrabando en las horas tranquilas de la media noche, en botes por el Mar Rojo, depositando el contrabando en Obek en la Somaliland Francesa; los transportes se efectúan por medio de camellos y los jefes van delante de la caravana en motocicletas, por si acaso son descubiertos. Estos grandes cargamentos de armas y municiones son llevados a Dire Dawa, Etiopía, y allí son vendidos al gobierno o a particulares.

Los oficiales aseguran que los etiópicos son tiradores de nacimiento, mientras otras personas dicen lo contrario. Lo que sí puedo asegurar es que tienen gran fe en Dios, y que están dispuestos a vencer o morir.

Bombardear a Addis Abeba desde las bases italianas en Eritrea, signific un vuelo de 450 millas. El aire es allí tan fino, que resulta imposibe que se sostenga un gran aeroplano cargado. Además, poco se sacaría bombardeando a Addis Abeba, pues no hay fábricas importantes y las casas están tan sumamente separadas unas de otras, que se necesitarían muchas bombas para destruir el pueblo.

Los contrabandistas también han vendido muchos cañones anti-aéreos, pero si los etiópicos saben o no manejarlos es cosa que está por ver.

Copiamos el último párrafo del Rey de Reyes al pueblo de América en su mensaje:

«Hemos determinado defender nuestra libertad y nuestro territorio, y si es preciso, sacrificando nuestras vidas y propiedades».

Mister Collings agrega que debe uno de pensar mucho, antes de pelear con un pueblo que piense y sienta como este.

Una caravana abisinia de 200 camellos quedó en poder de los italos

Mussolini prohibe la entrada en el país después del día 18 del corriente de 197 productos

ASMARA, noviembre 11. (AP.)—Las fuerzas italianas entraron hoy en posesión de 300 camellos pertenecientes a una caravana etiópica que fué apresada al S.O. de Makalé, en Schiafat, haciendo prisioneros a los dos gamalíes que la conducían y a los 50 comerciantes que con ella marchaban. Se emplearan los animales ahora en los cuerpos italianos de meharistas.

También se encontró en Makalé el avión «Potez», de 500 HP., que el emperador guardaba en la casa de Guxa, y que se ha entregado ahora al cuerpo aeronáutico italiano.

ITALIA SE PREPARA ANTE LA APLICACION DE LAS SANCIONES

ROMA, noviembre 11. (AP.)—El primer ministro Mussolini ha dictado esta noche un decreto disponiendo que 197 productos, desde pescado seco y carnes a películas, no puedan entrar en este país después del 18 de noviembre, excepto mediante permisos del Gobierno. En esa fecha comenzarán a aplicarse las sanciones económicas de la Liga.

El nuevo decreto no afecta al carbón y a otros minerales que son ya un monopolio del Gobierno.

Los permisos de importación se concederán por un superintendente designado por Mussolini la primavera pasada.

En los círculos bien informados se dice que se está redactando otro decreto en virtud del cual se dispone que no se venderá ningún producto a Francia y sus colonias a menos de que pague su importe por adelantado o anticipe créditos a Italia.

Lea ¡ALERTA! al mediodía.
Y AVANCE por la tarde.

LOS ALIADOS, MENOS ITALIA, CONMEMORARON EL ARMISTICIO

Refriegas entre los nacionalistas y los anti-fascistas interrumpieron las ceremonias efectuadas en París

Muchas vidrieras de establecimientos parisinos fueron destrozadas en la docena de choques entre ambos bandos contendientes franceses. La fuerza pública impuso orden

LONDRES, nov. 11. (AP).—La ciudad eterna de Roma ha sido la única capital aliada donde no se observó hoy el décimo séptimo aniversario del armisticio.

En contraste con lo ocurrido en Londres, donde al acercarse las once de la mañana se advirtió un silencio general en homenaje a los muertos de la Guerra Mundial, Roma vió las legiones armadas, la artillería pesada y los tanques desfilar en el Coliseo, por el Foro de César y aplaudir el discurso del primer ministro Mussolini, en que exaltó el espíritu marcial italiano. Italia celebró el armisticio hace una semana, con motivo de la paz con Austria.

La festividad de hoy se celebró en honor del rey Víctor Manuel, que cumplió sesenta y seis años de edad y que pasó el día en su palacio veraniego. El Duce dijo a sus soldados que Italia puede defenderse en Europa y al mismo tiempo sostener la guerra en Africa.

En París 25,000 veteranos marcharon a la tumba del Soldado Desconocido, en el Arco de Triunfo, pero la manifestación se vió interrumpida por nacionalistas y antifascistas.

Una docena de encuentros entre las dos facciones políticas, pero las reservas de la policía y la guardia móvil intervinieron rápidamente, restaurando el orden. Muchas vidrieras de establecimientos resultaron destrozadas por las piedras que se arrojaron los contendientes.

El silencio en Londres fué tan profundo a las once de la mañana de hoy, que la señal dada por un cañón se oyó en casi toda el área de la ciudad. El Duque de York colocó flores en el Cenotafio, monumento elevado a la guerra de Inglaterra en Whitehall, en nombre de su padre. El Rey Jorge no pudo asistir por causa del tiempo.

Los toques de campana dando la hora de las once se trasmitieron por radio de una a otra de las islas británicas. Las profundas notas del Big Ben fueron seguidas por un coro de varias decenas de millares de voces que en Whitehall entonaron el «Oh, Dios, nuestra ayuda en el pasado».

En Bruselas, una antorcha del Congo belga estuvo junto a una corona de la Legión Americana en la tumba del Soldado Desconocido. La luz con que se encendió la antorcha fué llevada por relevo de los aldeanos.

Al mismo tiempo otros relevos de belgas y franceses llevaron antorchas desde Bruselas a París y desde París a Bruselas.

Dos minutos de silencio en Dublín fueron interrumpidos por varios jóvenes que dieron gritos de «¡Viva la República irlandesa!». Uno de ellos empapó una bandera británica con gasolina y la paseó ardiendo por las calles.

Yugoeslavia, donde el Día del Armisticio se llama el «Día Angloamericano», como reconocimiento a los servicios que prestaron a Yugoeslavia durante la guerra los Estados Unidos y la Gran Bretaña, celebró el homenaje a los muertos en todo el país. Distintas organizaciones celebraron servicios religiosos.

Los únicos actos efectuados en Hungría se llevaron a cabo en las distintas legaciones de los países aliados y de la Pequeña Entente en Budapest. Para Hungría y para su ejército el aniversario de hoy fué de luto.

Los monárquicos austríacos se reunieron en Viena y recordaron la abdicación del difunto emperador Carlos, hace diecisiete años. Manifestaron tener esperanzas de que la vacante en el trono de los Hapsburgo será ocupada en breve.

LAS DOS FACCIONES DE VETERANOS DE LA GUERRA SE ACOMETIERON CERCA DE LA TUMBA DEL SOLDADO DESCONOCIDO

PARIS, nov. 11. (AP).—La peregrinación anual a la Tumba del Soldado Desconocido el Día del Armisticio terminó hoy en medio de refriegas entre los veteranos de la guerra, izquierdistas y derechistas.

Numerosos pelotones de la policía y de la guardia móvil montada trataron de separar a los contendientes y finalmente consiguió poner fin a los desórdenes con el arresto de algunos veteranos, parte de los cuales presentaban ligeras lesiones.

Las ceremonias celebradas en el resto de Francia no ofrecieron novedad, si bien en Versailles los miembros del ala izquierda del Frente Popular lucharon con la policía. Eugene Frot, ex ministro del Trabajo, fué atacado por un individuo en los momentos en que abandonaba un tren en Lille, donde iba a pronunciar un discurso ante el ala izquierda del Frente Popular. El asaltante fué arrestado.

La multitud que se congregó frente a la Tumba del Soldado Desconocido en París, así como la que presenció los desfiles antes y después de las ceremonias oficiales, se calcula en cien mil almas.

La muchedumbre estuvo un minuto en silencio, a las once de la mañana, o sea las seis de la mañana en laHabana.

La organización de veteranos nacionalistas de la Cruz de Fuego, a la que sus enemigos consideran fascista, marchó la primera a la Tumba del Soldado Desconocido para depositar coronas.

Muchos de los espectadores, apretujados a lo largo de las calles, dieron vivas a Francois de la Rocque, jefe de la Cruz de Fuego, cuando pasó en un automóvil.

Cuando estos veteranos se dispersaron, de la Rocque declaró que sus partidarios siguen resueltos a cumplir con la tarea que se han impuesto.

Los miembros de la Cruz de Fuego vieron a millares de hombres del Frente Popular izquierdista acercarse a la Tumba del Soldado Desconocido y depositar un montón de coronas bajo el Arco de Triunfo. Se calcula que en el desfile participaron unos 25.000 izquierdistas.

Repentinamente se entabló la lucha, así que los izquierdistas se mezclaron con los grupos nacionalistas. La presión de las muchedumbres y la refriega rompió las vidrieras de muchos establecimientos y los cafés cerraron precipitadamente sus puertas.

Las reservas de la policía y de la guardia móvil protegieron los cinematógrafos en los Campos Elíseos.

Los izquierdistas daban gritos de «¡Abajo los asesinos!» y la redacción del periódico nacionalista «Le Journal» se vió rodeada de una abigarrada multitud que gritaba «¡Los fascistas quieren la guerra!», «¡Mueran los fascistas!».

El escándalo fué breve, sin embargo, pues los gendarmes y los guardias pusieron fin al tumulto.

El Presidente Albert Lebrun revistó a las tropas junto a la Tumba del Soldado Desconocido. Soldados, tanques y cañones pasaron lentamente por el Arco, mientras el público que se hallaba en los boulevares daba gritos y cantaba la Internacional.

FUE ARRESTADO EL DIRECTOR DE UNA COMPAÑIA POR ESTAFAR 1.500,000 PTAS.

MADRID, noviembre 11. (AP.).—Hoy fué arrestado por la policía, Jerónimo Pujol Macía, director de a «Compañía de Crédito y Construcciones», acusado de haber estafado 1.500,000 pesetas en un año. También fueron presos sus dos cómplices. Según los inofrmes que la policía posee, la «Compañía» hacía préstamos, previa condición de que los peticionarios depositaran 25 pesetas como «acción» de la misma, no haciéndoseles jamás el préstamo. Pujol parece tener antecedentes penales.

En caso de una guerra, la ciudad de Nueva York con sus famosos rascacielos quedaría oculta de sus enemigos por medio del humo

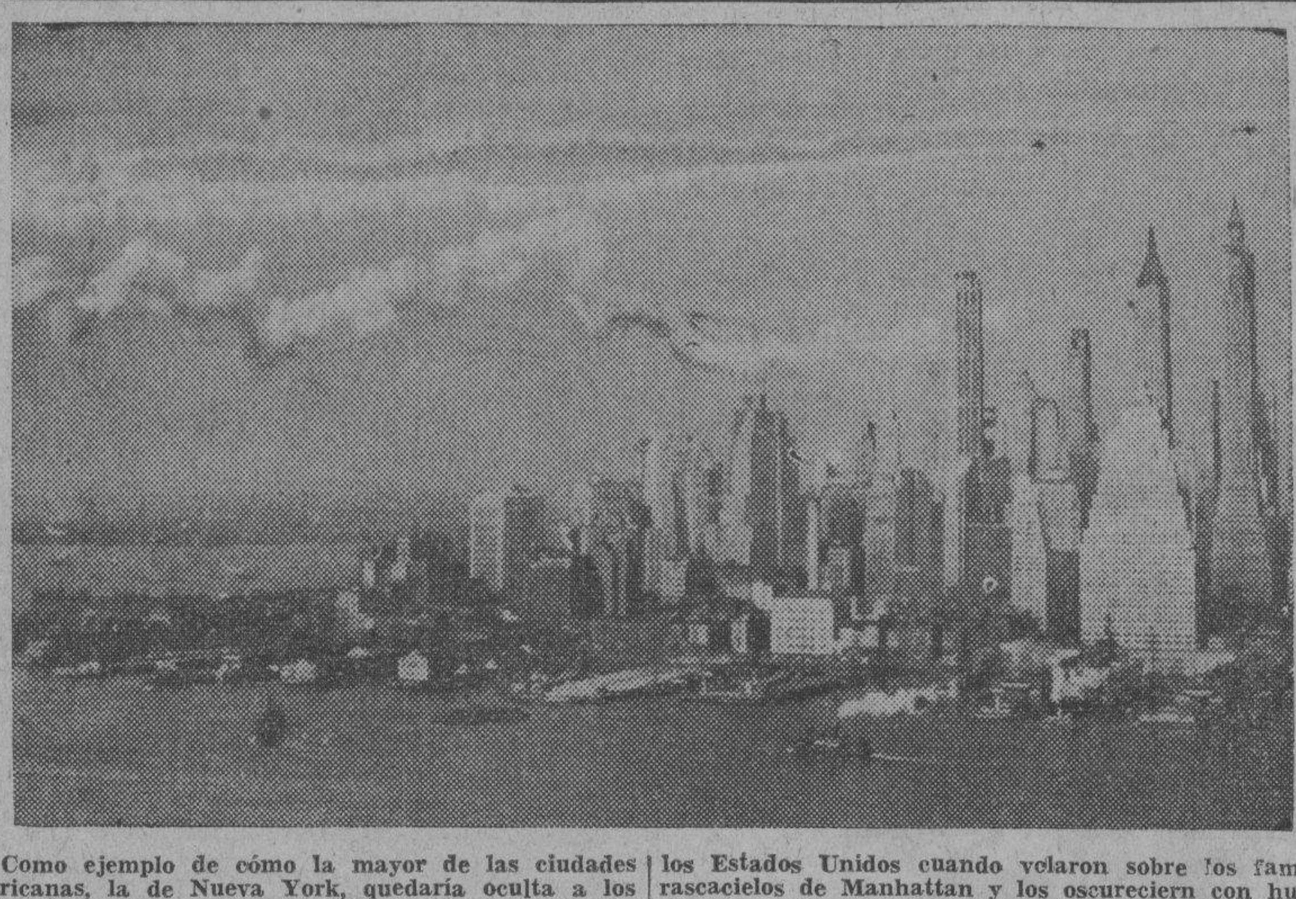

Como ejemplo de cómo la mayor de las ciudades americanas, la de Nueva York, quedaría oculta a los ojos del enemigo en caso de una guerra, se ofrece esta fotografía tomada por los aeroplanos del ejército de los Estados Unidos cuando volaron sobre los famosos rascacielos de Manhattan y los oscureciern con humo. Un momento después de tomada esta foto, la sección neoyorkina de referencia quedó totalmente oculta.

Durante los actos efectuados en el cementerio americano de Arlington, Mr. Roosevelt se manifestó defensor de una política pacifista, sin descuidar la defensa nacional

«Nuestra política—dijo—es defendernos contra la agresión por tierra, por el mar y por el aire y la medida de esa defensa es el armamento ajeno». El Cuerpo Diplomático estuvo presente

WASHINGTON, noviembre 11. (AP.)—A las once de la mañana, el Presidente Roosevelt, saludado por 21 cañonazos del Fuerte Meyer, que data de los más viejos tiempos de la Unión, entró en el cementerio nacional de Arlington, para presidir los actos conmemorativos del armisticio y rendir una ofrenda al Soldado Anónimo. Montaban la guardia fuerzas de infantería, marinería y soldados de marina. Un centinela cubría el frente del mausoleo avanzando 30 pasos al frente y otros tantos de vuelta sobre ellos. Un redoble anunció que el Presidente había penetrado en el terreno de la tumba, donde reposa «un soldado norteamericano honrado en gloria y conocido sólo de Dios». Luego, un clarín anunció «banderas desplegadas».

Después de las ofrendas, el Presidente pronunció unas palabras diciendo que «el propósito primario de la nación es evitar verse arrastrada a la guerra, intentando, por el contrario, hallar todo expediente que propicie la paz aleje la pugna armada».

Añadió que «la potencia de los buenos ejemplos es la fuerza más recia que en el mundo actúa», conceptuando que el que los Estados Unidos dan «no será en vano». Sostuvo que él desearía que los Estados Unidos contribuyan por el buen ejemplo al afincamiento de la tranquilidad del mundo y a la cooperación entre los pueblos. Citó cómo el pacto de comercio que acaba de firmarse con el Canadá, es la mera ratificación de una política secular de amistad y buenas relaciones

Refirióse a los peligros que atosigan a la Humanidad, diciendo

«Continúan entre las naciones los recelos, aumentan los armamentos, las ambiciones nacionales que perturba la paz del mundo avanzan todavía y lo que es peor, la confianza de los pueblos en el carácter sagrado de los tratados se va diluyendo.»

Por su parte, la nación norteamericana luchará por afianzar la paz y hará cuanto en sus manos esté por defendera, sin dejar por ello de tomar las necesarias disposiciones a su defensa propia.

—Bajo ningún concepto, afrimó, esta política nuestra de defensa propia saldrá de sus límites, porque la agresión de los Estados Unidos a nadie es una posibilidad descartada en lo que al pueblo y al Gobierno actual se refiere. Nuestra política enunciada es defendernos contra la agresión por tierra, por el mar y por el aire, y medida de esa defensa es el armamento ajeno; por eso, mientras más pronto otros reduzcan sus fuerzas, más rápidamente reduciremos nosotros las nuestras.

Los embajadores de Francia, Italia, la Gran Bretaña, el Japón, etc., escucharon las palabras de Roosevelt.

No harán a Quezón las 21 salvas como Presidente filipino

El Gobernador general de los Estados Unidos tampoco será saludado más que con otros 19

MANILA, noviembre 12. (Martes) (AP.).—La cuestión de prestigio, vitalmente importante en el Lejano Oriente, se ha planteado con motivo de los preparativos para la instauración del nuevo régimen y ha enfriado los entusiasmos de los filipinos

El Presidente electo, Manuel Quezón, recibirá solamente 19 salvas de cañón en vez de las 21 salvas que se reservan tradicionalmente para los jefes de estados soberanos.

Los observadores dicen que la bandera americana seguirá ondeando sobre las islas durante diez años hasta que el archipiélago obtenga la independencia completa.

En el programa se había dispuesto que fueran veintiún cañonazos las salvas al Presidente Quezón, y diecinueve, las del Gobernador General Murphy, que se convierte en Comisionado; pero el Secretario de la Guerra de los Estados Unidos, George H. Dern, ha dispuesto que tanto a Quezón como al Alto Comisario se les salude con diecinueve salvas.

CHRYSLER ES ACUSADO DE POSEER UN CODIGO DE BAJA MORAL EN ORDEN MERCANTIL

LONDRES, noviembre 11. (AP.)—El magistrado de la Corte Superior de Justicia, Atkinson, en el sumario de un proceso que se sigue contra Walter P. Shryler, fabricante norteamericano de automóviles, por ciertas operaciones realizadas en la venta de valores por una empresa que él representa a compradores ingleses, declaró que el demandado «poseía un código de baja moral mercantil», aunque no acusándole, empero, de concertarse con nadie para defraudar a los demandantes, que reclaman 350,000 pesos.

Bolivia rechaza la proposición hecha por la Conferencia

El historiador boliviano Luis Crespo a fallecido en La Paz a los 82 años

LA PAZ, Bolivia, noviembre 11. (AP.).—En la reunión semanal con los representantes de la Prensa, el Presidente de la República dijo:

«La respuesta de Bolivia se ha limitado a hacer constar que la proposición de la conferencia de paz no encuadra en el marco jurídico del Protocolo de Buenos Aires, y pide que la conferencia modifique la proposición en el sentido de que se entable un arreglo directo entre los dos países o que se envíe el asunto a La Haya para su fallo arbitral.

«Con relación a los prisioneros hemos pedido que el asunto se considere separadamente y se resuelva también por separado por no tener carácter político y no poder involucrársele dentro de la cuestión de fondo.»

FALLECIO EL HISTORIADOR BOLIVIANO, LUIS CRESPO

LA PAZ, Bolivia, noviembre 11. (AP).—Ha fallecido el historiador boliviano Luis Crespo, a los 62 años de edad.

El señor Crespo ha dejado numerosas obras.

SAN SALVADOR, noviembre 11 (AP.)—Ha salido un grupo de médicos con gran cantidad de medicinas en avión rumbo a Honduras. Al frente del equipo médico va el general José Trabanini, Gobernador de ésta.

Italia niega su reconocimiento a la Comisión de la Liga que entiende en las sanciones y se queja de la injusticia cometida con ella

La nota de protesta enviada por Italia a los países que votaron las sanciones llama la atención hacia las graves consecuencias q. pueden derivarse de aquéllas para el mundo

WASHINGTON, Noviembre 11. (AP)—Italia se ha dirigido a todas las naciones que pertenecen a la Liga de las Naciones pidiendo a los gobiernos respectivos que aclaren su posición individual acerca de las medidas acordadas en Ginebra.

Una sinopsis de la nota italiana despachada a todos los países que aprobaron las sanciones en Ginebra se facilitó esta noche por el Embajador Augusto Rosso. Poco antes había presentado una nota, en nombre de su gobierno, a los Estados Unidos.

La nota, que contiene siete puntos, formula «la más enérgica y completa protesta contra la gravedad y la injusticia del procedimiento adoptado contra Italia».

Discute la autoridad de la Comisión coordinadora de la Liga para aplicar sanciones a Italia y discute también que el programa de sanciones sea de hecho una medida colectiva de la Liga.

El programa de sanciones de la Liga, que tiene por objeto ahogar económica y financieramente a Italia con el propósito de paralizar la guerra italo-etiópica, comenzará a ponerse en vigor dentro de una semana.

La nota, que tiene cinco páginas dice que Italia se vería obligada a tomar represalias contra la presión económica y financiera y llama la atención hacia las graves consecuencias, no solamente para Italia, sino para el mundo en general que resultarían.

El Embajador Rosso, con instrucciones de su gobierno, presentó una copia de la nota al Subsecretario de Estado, William Phillips, en una conferencia que duró casi una hora esta tarde.

Dijo que no había hecho representaciones a Phillips acerca de ella, y añadió sonriendo:

«El gobierno americano está fuera del marco de las sanciones».

Sentado con los periodistas, más tarde en la Embajada, Rosso tradujo al inglés el texto italiano, como sigue:

Punto uno: Se refiere a la nota enviada por Italia a la Liga el 7 de Octubre, y a las objeciones del delegado italiano contra las deliberaciones italo-etiópicas en Ginebra. Rechaza las acusaciones de que el gobierno Italiano ha violado sus obligaciones de acuerdo con el pacto de la Liga y dice que Italia reitera «su más enérgica protesta contra la gravedad y la injusticia del procedimiento adoptado contra ella».

Basa sus objeciones en dos puntos: Primero, que las razones (para las medidas de Italia contra Etiopía) contenidas en el memorándum italiano a la Liga, jamás se han discutido y segundo, que el convenio de la Liga no ha sido aplicado en su totalidad sino solamente el artículo décimo sexto.

Punto dos: Que los acontecimientos desde la última reunión de la Asamblea de la Liga han confirmado la actitud de Italia respecto a Etiopía, tanto jurídica como moralmente. Dice que grandes secciones de la población etiópica, presididas por sus autoridades civiles y religiosas, se han puesto bajo la protección de Italia y llama la atención hacia el hecho de que el gobierno italiano ha abolido la esclavitud en todo el territorio que ocupa en Etiopía.

Dieciseis mil esclavos, sigue diciendo, han sido libertados hasta ahora por Italia. Después hace notar que las obligaciones anti-esclavistas asumidas por Etiopía al ser admitida en la Liga de las Naciones, no se han cumplido.

Las poblaciones libertadas no consideran a Italia como estado agresor, dice, sino como potencia capaz de darles la protección que el artículo XXII del convenio de la Liga reconoce, siendo la misión civilizadora de las naciones más avanzadas.

La nota pide después que estas condiciones se tengan en cuenta y que la Liga de las Naciones saque de ellas las conclusiones necesarias. Asegura que es innegable que de tales sucesos surge un nuevo deber para Italia a causa de que las represalias contra las poblaciones libertadas pondrían término a la protección italiana.

Punto tres: Sin reconocer la realidad de los hechos, la Liga ha aplicado estrictamente la letra del convenio y mató su espíritu. Por medio de un precipitado procedimiento, dice, los gobiernos de muchos estados se han visto forzados a aceptar las sanciones impuestas a Italia por sugestión de la Comisión coordinadora que no es el órgano adecuado de la Liga de las Naciones. Italia no reconoce la legitimidad de la Comisión, agrega.

Por tanto, Italia considera que cada gobierno sea individualmente juez de las medidas contra Italia y responsable de las mismas.

Punto cuatro: El embargo de armas y municiones a Italia y la venta libre de tales materiales a Etiopía es una medida que solamente puede servir para agravar la especial situación que el gobierno italiano ha denunciado a la Liga y que ha obligado a Italia a tomar urgentes medidas para la protección de la seguridad de sus colonias africanas.

Lejos de facilitar la terminación del conflicto, dice la nota, tal medida tiende a prolongar el conflicto. El embarque de armas a Etiopía, al cual la Liga ha dado y impulso, dice, es contrario a las proposiciones de la Liga de que la Liga debe estar sometida a severo control internacional que ponga fin al peligroso estado de desorden en el país.

Punto cinco: La Comisión de coordinación ha decidido la aplicación de muchas medidas de carácter económico y financiero sin tener en cuenta el hecho de que sanciones de ese tipo jamás s han aplicado antes a otros conflictos.

Para celebrar el cumpleaños del Rey, Mussolini pasó ayer revista a un millón doscientos mil soldados

Mientras el Rey pasaba tranquilamente el día en su palacio campestre, el Duce presenciaba el enorme desfile en columna de a 25 en fondo y a los acordes de 30 bandas de música

ROMA, noviembre 11. (AP.)—Italia protestó esta noche ante medio centenar de naciones contra la adopción de las sanciones por la Liga de las Naciones contra ella.

Esto se supo pocas horas despues que Mussolinia pasó revista al millón 200,000 soldados y anunció al mundo que Italia puede defenderse en Europa y al mismo tiempo hacer la guerra en Africa.

Notas separadas se han enviado a todos los gobiernos que han participado en las sanciones, una semana antes de que la fecha que ha acordado la Liga para que entren en vigor las de carácter económico.

Un representante del Gobierno explicó que aunque la Liga ha votado las sanciones, delegó su obligación a una comisión de representantes de las naciones soberanas.

Italia, agregó, no ha recibido notificación oficial de que se hayan invocado las sanciones, pero «sabemos que lo han sido, a causa de que lo hemos leido en los periódicos y hemos comenzado a experimentar ssu efectos».

Explicó que la protesta se ha hecho directamente a cada una de las naciones y no por conducto de la Liga, a causa de que Italia considera a la Comisión de Sanciones cosa ajena a la Liga. El texto de la nota probablemente se dará manana a la publicidad.

Italia protestó también separadamente ante el Gobierno de Egipto por su adhesión a las sanciones. Egipto no pertenece a la Liga de las Naciones.

En los círculos informados se cree que la protesta es una continuación de la política de Italia de aceptar las sanciones «con sacrificio y disciplina», pero al mismo tiempo combatiendo su legalidad.

El Duce, hablando a millares de ciudadanos desde el balcón de su Palacio, despues del gran desfile militar, dijo hoy:

«Las fuerzas que habéis visto esta mañana con todas sus armas y especialmente su espíritu, están dispuestas a defender los intereses de Italia en Europa, Africa y en todas partes», gritó.

«En solo un mes hemos arreglado dos cuentas. El resto se arreglará más tarde».

Con estas palabras el Duce prometió, según parece, que la guerra en Etiopía continuará.

La conmemoración militar del cumpleaños del Rey Víctor Manuel sirvió para exponer a los Embajadores y agregados militares de muchos países extranjeros cuál es el equipo militar y el material de guerra de la nación.

Mientras el Duce hablaba de guerra, el Rey pasaba el día de su cumpleaños tranquilamente en San Rossore en su palacio campestre cerca de Pisa. El Príncipe heredero revistaba también las tropas en Napoles.

Ante Mussolni desfilaron las tropas en columnas de veinticinco hombres a los acordes de treinta bandas de música.

Se pusieron de manifiesto las glorias y los horrores de la guerra. Mussolini saludó especialmente dos batallones de inválidos.

Más tarde desfiló la sección química con sus caretas, usando uniformes apropiados como protección contra los gases y los aeroplanos.

Después de pasar los tanques, Mussolini descendió a caballo la Vía del Imperio hasta su Palacio de Venecia. Desde el balcón dijo al pueblo que solamente había visto una pequeñísima parte de las fuerzas armadas de Italia, «que están dispuestas a defender los intereses de Italia en Africa y en Europa».

Los dos ejércitos que luchan en Etiopía enviaron una hora después la noticia de que habían avanzado, moviéndose gradualmente el uno en dirección al otro con la esperanza de unirse en Harrar.

Si ese plan se llevara a cabo entonces Italia poseería una ancha faja de nuevo territorio que pondría en comunicación a la Eritrea con la Somalia italiana.

Durante la revista el Duce permaneció a caballo. Usaba un uniforme gris de cabo honorario de la Milicia.

Con frecuencia sonreía orgullosamente a las tropas que iban precedidas de la Balilla. Los muchachos llevaban pequeños fusiles. Centenares de miles de personas que presenciaron el desfile bajo el sol, aplaudieron a su jefe.

Un barco inglés se partió ayer en dos en la Isla de Luzón

Los 49 tripulantes y los cuatro pasajeros no han sufrido aún daño alguno

MANILA, martes, noviembre 12. (AP).—El buque de carga inglés, «Silver Hazel», se fué contra la escollera de la isla de Luzon, partiéndose en dos, segun los despachos que se han recibido aquí. No ha ocurrido nada hasta ahora al hombre y cuatro mujeres que constituyen el pasaje del buque ni a sus 49 tripulantes. La mar, demasiado gruesa, impide que se acerquen al «Silver Hazel», los barcos que en su salvamento an acudido. Uno de ellos, el japonés «Chicago Maru», sufrió averías en el intento de recoger a los náufragos, poniendo proa hacia esta ciudad. El destructor norteamericano, «Peary» se encuentra en las cercanías del paraje del desastre, pero no ha podido prestar auxilio a los náufragos, debido al mal tiempo. También han estado en las inmediaciones de ese paraje los barcos «Tana», «Gobernador Taft» y varios otros.

Los botes salvavidas del «Silver Hazel» no pudieron salir del estrecho de San Bernardino, donde se encuentra el barco, a causa de la marejada. Los que se arriaron tuvieron que retroceder. Parece que es menester emplear botes de motor.

En las rocas, donde se encuentra encallado el barco, hay unas 30 personas; las restantes, está a abordo.

Piden que cambien los nombres de las poblaciones italas

Las tropas indígenas de la Eritrea y de la provincia de Tigré fueron revistadas ayer

ROMA, noviembre 11. (AP.).—Los vecinos que viven en calles que tienen nombres ingleses, franceses o belgas, en San Remo, Turín y otra naciones italianas, han pedido a las autoridades que se cambien esos nombres por los de «Adua», «Makalé» o «Italia».

Docenas de hoteles han cambiado sus nombres y centenares de letreros que recordaban a las cincuenta y una naciones que se han adherido a las sanciones contra Italia han sido cubiertos.

Los establecimientos de Turín rechazaron ayer ocho embarques de flores holandesas.

ASMARA, Eritrea, noviembre 11. (AP.).—El Duque de Bergamo, primo del Rey Víctor Manuel III, revistó hoy las tropas indígenas de Eritrea y de la provincia del Tigré, en honor del cumpleaños del Rey de Italia.

Una división de tropas que está estacionada en las líneas de Eritrea tomó parte en la revista.

EL CONVENIO ENTRE EL CANADA Y E. UNIDOS SE ENCUENTRA LISTO

OTTAWA, noviembre 11. (AP.)—Hoy se anunció simultáneamente en esta capital y en Washington, que se ha llegado a un acuerdo sobre el pacto norteamericano-canadiense de comercio, de reciprocidad, por el Premier Mackenzie King y el Presidente Roosevelt. Se cree que el tratado se firmará a fines de semana, manteniéndose secretas hasta entonces sus capitulaciones.

Se supone que King partirá hacia Washington el miércoles, para la firma del instrumento.

Uno de los hijos del famoso Mulah, loco, se entregó a los italianos

Se cree que el avance general italiano va dirigido contra el ferrocarril que va a Yibuti

ROMA, noviembre 11. (AP.)—Los despachos de prensa que en esta capital se tienen parecen indicar que el avance general de los ejércitos italianos va dirigido contra el ferrocarril de Addis Abeba a Yibuti, atacando el general Graziani por el sur la línea que va de Gorrahei a Harrar, mediante la presión que ejerce contra Daggah Bur, paraje que se encuentra a 30 millas al N.O. de Sassa Baneh, o sea, a poco más de 150 millas de distancia del tronco del ferrocarril marítimo. Se dice, aunque tales despachos no están confirmados, que ya la plaza de Sassa Baneh ha caído en manos de las huestes que por el sur penetrán sobre la vía férrea.

Por el norte, las tropas italianas continúan consolidando posiciones en torno de Makalé, ocupada el viernes pasado. La posición de Shelikot, según los telegramas del general Emilio de Bono, se encuentra amenazada por las tropas italianas, que se han posesionado del trozo de carretera que termina en Amba Alagi. El II Cuerpo de Ejército, entretanto, continúa moviéndose entre Axum y el río Takazé, con despejo absoluto de las unidades abisinias que se han quedado aisladas en esa región.

Por el sur, continúa diciendo el general De Bono, una columna de tanques ligeros remonta el valle del río Fafán, ocupando cañones, ametralladoras, rifles y provisiones que el enemigo abandonó en su huida. Dire Dawa, Harrar y Yiyiga se encuentran, pues, amenazadas por el avance de las fuerzas del general Graziani. En Gorrahei se rindió al jefe de las operaciones del frente de la Somalia el jeque Abdel Kerim Mohammed, hijo del difunto «Mullah loco», que mantuvo durante veinte años la bandera de la rebelión contra los abisinios en el Ogadén Etiópico.

Se calcula que en el norte están efectuándose fuertes concentraciones etiópicas, calculándose en algunos casos hasta 200.000 hombres. Mas lo cierto es que los aviones italianos no han visto en parte alguna tales fuerzas

ACTUALIDAD INTERNACIONAL

EN todas las capitales de Europa se conmemoró ayer el día del Armisticio. Este año, la fecha parece tener una importancia mayor. hay la preocupación de la guerra. Sin embargo, ilusamente, los que tienen inculcado el idealismo de Ginebra en la sangre y están ciegos de lo que pasa en el mundo, creen que nos hallamos más cerca de la paz universal que nunca. ¿Por qué, cuando en el Danubio, en el Vístula, en el Rin, en el Nilo, en Asia, en el Mediterráneo hay más contingencias de pugna todavía que en 1914? Hasta los países pequeños hacen preparativos de lucha. Más importantes que los idealismos ginebrinos y que el sentimentalismo de quienes lloran la invasión de Abisinia, son los intereses materiales que se discuten en la hora presente. El conflicto italo-etiópico ha degenerado en una cuestión entre Italia y la Gran Bretaña, volviendo al punto justo de partida. Las invocaciones que el gobierno de Londres hace a la paz universal y a la conservación de la autoridad de la S. de las N., no responden sino a finalidades tácticas meramente, al fondo de la cuestión. De ahí que tengamos que ver el problema de Abisinia más que como una fase del desarrollo del imperialismo italiano, como el empeño de la Gran Bretaña de oponer el valladar al avance de competidores y rivales por zonas periféricas de regiones que considera actualmente suyas o en camino de convertirse en bienes suyos. Por ello es que vemos el idealismo de la política internacional actuando en Ginebra, y el realismo de la política navalista actuando la escuadra en el Mediterráneo, aumentando la guarnición de Egipto y desarrollando en Europa y América una franca propaganda de guerra, en que a Italia se le trata ya como enemiga, y en los mítines destinados al elector británico se habla sólo del Imperio. Esta mezcolanza de idealismo y «Realpolitik» que vemos en la Gran Bretaña es una de las características de su conducta post-guerra.

GUILLERMO Marconi la emprende contra las sanciones y contra los países sancionistas, afirmando que la Gran Bretaña, que violó los tratados haciendo un pacto separadamente con Alemania en febrero (tratado anglo-alemán de escuadras), se hace ahora el campeón de un bloqueo económico a su país, porque supone que Italia no podrá resistir jamás el impacto de las medidas que contra ella se han adoptado. Lo que hay de más grave en todo esto es que algunos países se encuentran colocados en una situación muy difícil, como, por ejemplo, Checo-Eslovaquia, que hace del pacto de la S. de las N. la base de su política exterior, y se ve prendiéndole las sanciones en el instante mismo en que buscaba la ampliación de su comercio con Italia. Sin discutir el efecto que ello tendrá en los centros oficiales, hay que ver las consecuencias que para las clases mercantiles de ese país tendrán tales medidas y las actitudes que se derivarán en Bohemia principalmente, donde los industriales son en su mayor parte de la minoría germánica. Así, pues, para Checo-Eslovaquia las sanciones pueden significar el exacerbamiento de la campaña nacional-socialista en el país de los Sudetes, con sus implicaciones de orden público. En el caso de Hungría, por el tratado de 17 de marzo de 1934, se habían construído grandes esperanzas de mejoramiento de la economía nacional, por el aumento del comercio de exportación hacia la península. Si tendemos la vista hacia Rumania, veremos cómo en caso de que Italia le deje de comprar su ganado, las pérdidas serán importantísimas, mientras que para Italia el boycot que a sus mercancías le hagan los rumanos nada apenas representa. En los primeros ocho meses de este año, Rumania vendió a Italia por valor de 1.617.500.000 de leis comprándole 504.800.000. Las pérdidas por industrias son para Rumania las siguientes: ganado en pie, 18.6% de su exportación total, petróleo, el 10.8%, madera, 4.8, cereales, 2.4%. En cambio, para Inglaterra representan muy poco o si tan poco como para os países escandinavos, que tenían grandes fondos «congelados» en Italia, suspendiéndose virtualmente las operaciones con ella.

CUANDO se nos dice que na pasada guerra fué para conquistar la libertad y las rutas de la Democracia, nos asombramos de semejante cinismo. Una vista al mapamundi antes y después de la guerra nos dejará ver cómo tantos millones de hombres murieron para que otros hombres fueran esclavizados. Si fué una guerra de conquista la que se hizo en Asia Menor principalmente, hay que reconocer que no hemos olvidado de la significación de la voz «conquista». En ninguna de sus guerras anteriores, la Gran Bretaña unió tantos dominios a su corona como en la de 1914-1918. Y para Europa se multiplicaron los puntos neurálgicos, los parajes habilitados para servir de hoguera a la Civilización. La S. de las N. misma es la institución que conserva los sistemas de perpetuación de la guerra, porque fué concebida sobre un tratado de paz malo, que contenía ya los gérmenes de innumerables conflictos. ¿Justicia? Ella no hace justicia. ¿Paz? No busca sino la que conviene a los intereses imperialistas...

J. L. M.

Causó daños considerables un temblor de tierra que han sentido en Monserrat

PLYMOUTH, Isla de Montserrat, noviembre 11. (AP.)—Esta isla sufrió los efectos de un intenso temblor de tierra el domingo, resultando averiadas la parroquia católica, la iglesia protestante de San Pedro y el acueducto. Los tendidos telefónicos también se interrumpieron, pero no hubo que lamentar desgracias personales. El hospital sufrió recias sacudidas y hubo que desalojar a 16 de los 21 pacientes. Un puente quedó inservible y los edificios del Gobierno sufrieron averías importantes.

M.E.C.D. 2016

DIARIO DE LA MARINA publica diariamente este suplemento en ROTOGRABADO que se entrega con la edición del periódico a los suscriptores por solo $1.20 al mes. SUSCRIBASE HOY: M. 7911 - M. 7912.

DIARIO DE LA MARINA

LA HABANA, MARTES, 12 DE NOVIEMBRE DE 1935

SUPLEMENTO DIARIO EN ROTOGRABADO; DE ACTUALIDAD MUNDIAL TELEFONO M-3775

AYER por la mañana, llegó a la Habana el señor Conde de Covadonga, al que acompaña su distinguida y bella esposa Edelmira Sampedro de Borbón. Los Condes de Covadonga piensan pasar el invierno en la Habana. A esperarles al "Siboney" concurrieron varios de sus amigos y representaciones de la mejor sociedad española de Cuba (F. D. M.)

EL PORTERO del Juventud Asturiana, Pepín fué sorprendido cuando salvaba un tanto que parecía inevitable, en el partido jugado el domingo entre el J. Asturiana y el Centro Gallego (Foto D. M.)

EN EL MIRAMAR Yacht Club, se celebró anteanoche una interesante fiesta artística a la que concurrieron el notable compositor cubano Eliseo Grenet, la recitadora Eusebia Cosme, el Alcalde de la ciudad doctor Belt, Eduardo Alfonso y señora, José Cifre y señora y el Presidente del Miramar doctor Emilio Marill y otros (Foto D. M.)

EL CASINO Español de la Habana dió anteayer un té bailable, que, como de costumbre, resultó un positivo acontecimiento social. He aquí un aspecto de las mesas, esmaltadas por la presencia de bellas damas y señoritas (Foto D. M.)

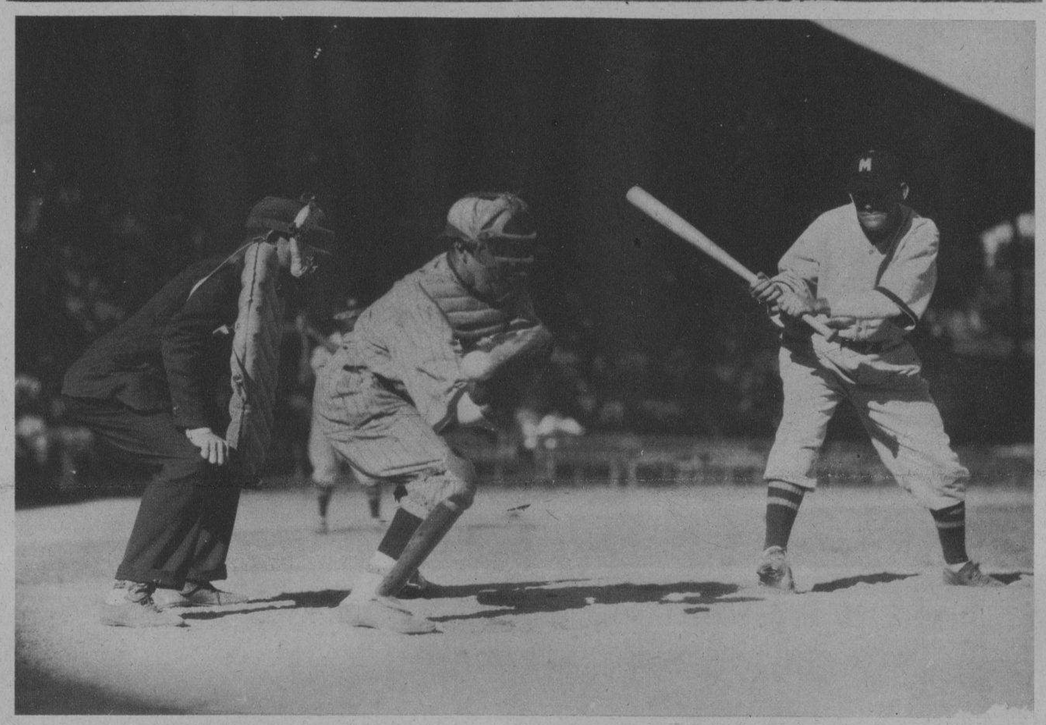

INTERESANTE resultó el encuentro Marianao-Almendares. Joseíto manager del Marianao, deja pasar una bola mala de Rodolfo Fernández, que le ayudó a ganar fácilmente la inicial en el "game" del domingo (Foto D. M.)

LA SRA. MERCEDES PINTO, distinguida intelectual española, ofrecerá esta tarde una conferencia en el Teatro Principal de la Comedia, auspiciada por la Asociación Canaria. La señora Pinto ha dado anteriormente otra conferencia, habiendo merecido unánimes aplausos del público y los conceptos más alagüeños de la crítica (Foto D. M.)

UN MAGNIFICO detalle de conjunto de la sala del Casino Español, en el cual tuvo lugar el pasado domingo un té social (Foto D. M.)

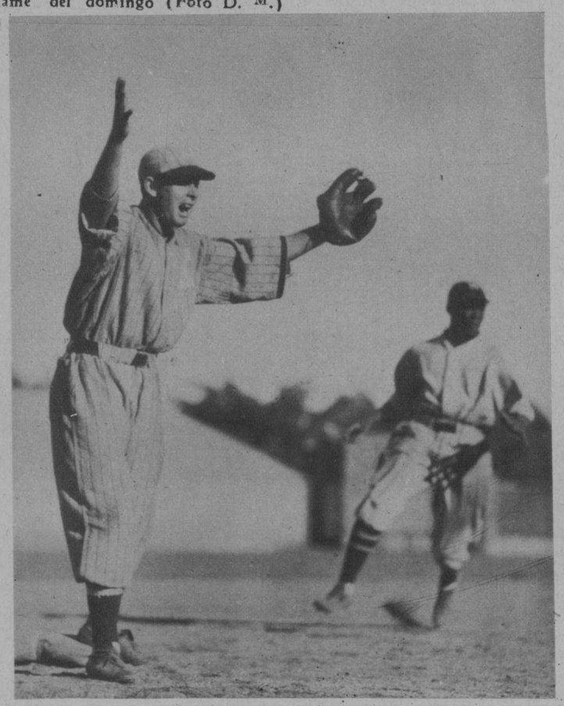

EL POLLO RODRIGUEZ, antesalista del Almendares, no clama por el cese de la guerra en Etiopía: lo que hace el joven infielder ("copado" por el fotógrafo del DIARIO) es pedir la pelota, en uno de los innnings del juego del domingo, con la intención de forzar a Silvio García que trataba de llegar a la almohadilla (Foto D. M.)

UNA MAGNIFICA instantánea del final de la quinta carrera celebrada anteayer en el Jockey Club. Muy "ceñidita", los tres nobles brutos se la disputaron con coraje hasta el final (Foto D. M.)

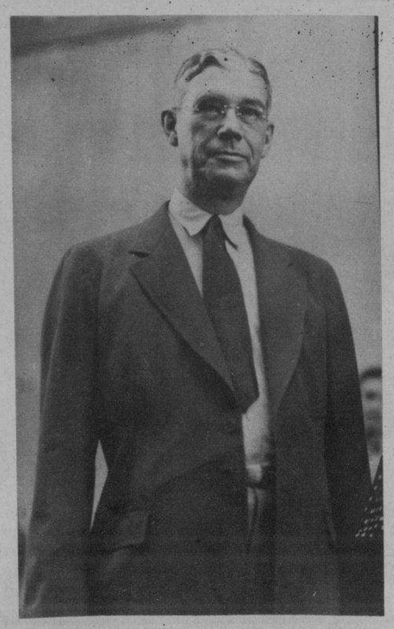

MR. LAWRENCE B. ROSS, distribuidor general en Cuba para los automóviles y camiones de la General Motors, llegó a la Habana anteayer en compañía de Mrs. Ross, después de haber visitado el Salón Anual de Automóviles celebrado la semana pasada en New York (Foto D. M.)

M.E.C.D. 2016

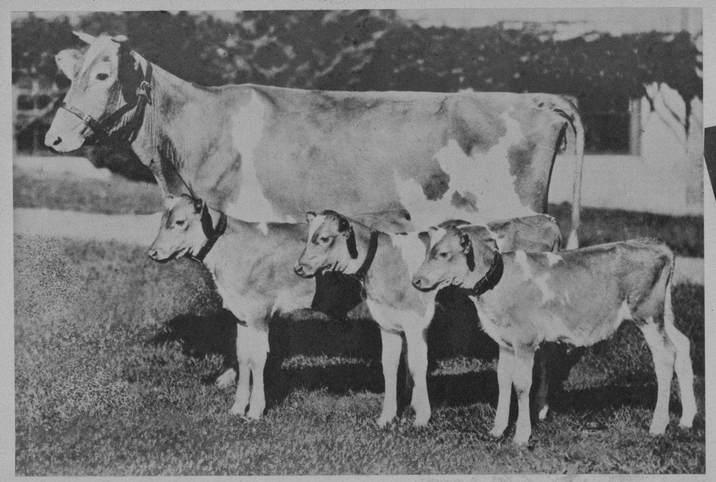

A LOS CUADRUPLOS humanos, contestas las vacas con triples ... por ahora. Aquí vemos a un soberbio ejemplar Guernsey, de la hacienda In Cs. de Ipswich (Mass.), que ha dado a luz tres, bautizados con los nombres de Tom, Dick y Harry (Foto Wide)

LOS ANTIGUOS rivales, aparecen aquí juntos, en el restaurant de Jack Dempsey, en N. York. Tunney, que arrebatara el título de campeón a Dempsey, comió con su ex rival del ring, en unión de su esposa, nee Polly Lauder (Foto W.)

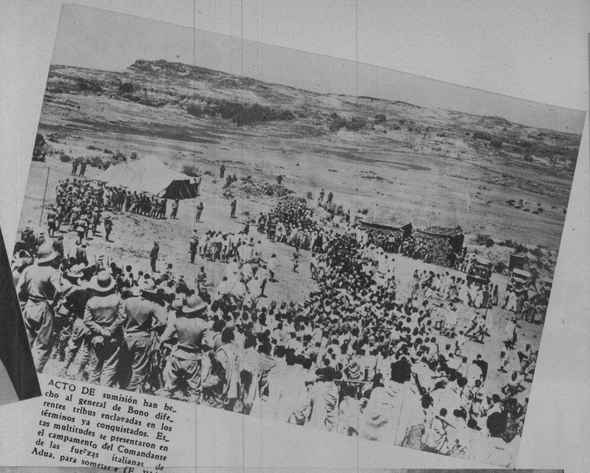

ACTO DE sumisión han hecho al general de Bono diferentes tribus enclavadas en los términos ya conquistados. Estas multitudes se presentaron en el campamento del Comandante de las fuerzas italianas, de Adua, para someter (F. W.)

HERMANAS de la Orden Benedictina de Galway (Irlanda), residentes en la Abadía de Kylmore (Condado de Galway) realizan a diario la labor de la tierra y la consiguiente para su sustento. Durante el invierno, para el cual se están preparando (tal inocentes hormigas de Dios), acarrean leño y "fortifican" su barriga contra el viento, a fuerza de pedruscos (Foto Wide)

EL SECRETARIO de la Guerra de EE. UU., Dern, acaba de hacer una visita al Japón. En Tokio visitó a distintas autoridades del Imperio, entre ellas al Ministro de la Guerra, general Kawashima (que aparece en el centro) (Foto W.)

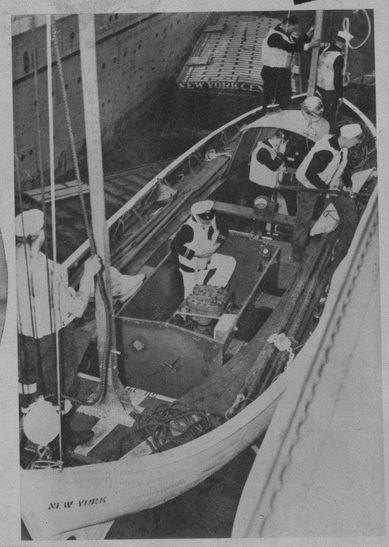

LOS BOTES salvavidas de los buques de la Panamá Pacific. se están equipando con radio. Este del "Pennsylvania" lo ha sido con dos. Y desde enero del 36, según reciente disposición, todos los buques mayores de 2.500 toneladas tendrán que hacer lo mismo con sus botes salvavidas (F. W.)

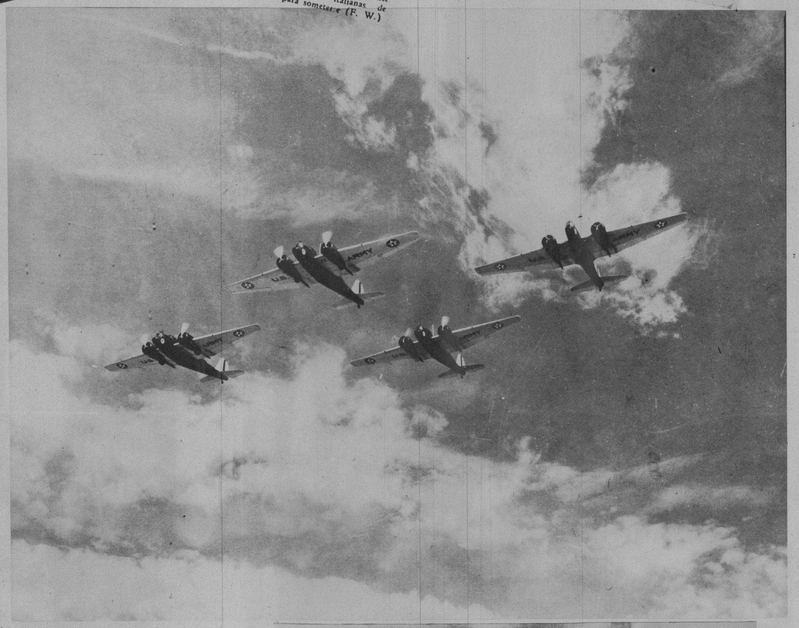

CUATRO de los grandes "Boenig Martin" de bombardeo, que partieron de Rockwell Field hacia su temporal base de March Field y Sunnyvale, Cal. Estos cuatro aparatos forman parte de la reciente entrega de 18 a las fuerzas aéreas de los Estados Unidos de los cuales uno se incendió recientemente, perteciendo el comandante y resultando heridos cinco de sus tripulantes (Foto W.)

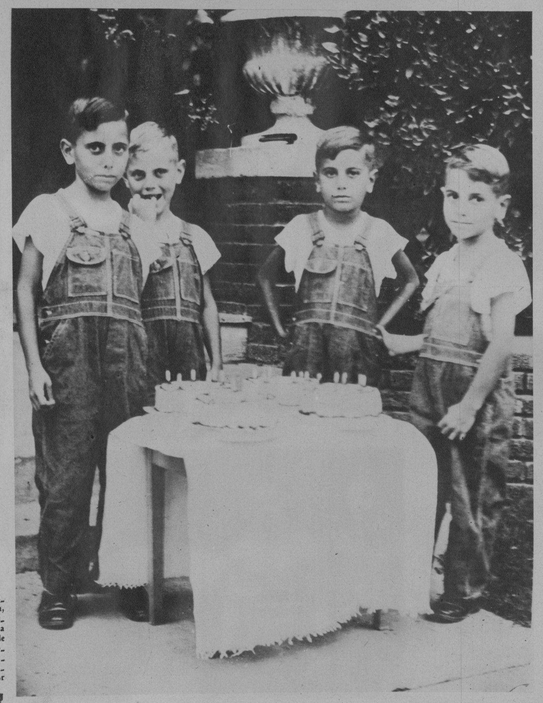

LOS UNICOS cuádruplos que viven, celebran el día de su santo, con sendos "cakes". Se llaman Donald, Antonio, Carlos y Bernardo. Los "cakes" estaban dedicados con sus iniciales, y les fueron remitidos a la hacienda Truck, de Beaumont, Texas, donde residen con sus padres los señores Philip Perricone (Foto Wide)

SE HA HABLADO de la ferocidad de los guerreros etíopes del Danakil; pero estos soldados eritreos al servicio de Italia también tienen unas caras poco tranquilizadoras. Aquí presentan armas al general de Bono, en una revista pasada por éste después de un combate con las fuerzas de Haile Selassie (Foto Wide)

LUCIEN Leiong, el famoso diseñador de modas femeninas, de París, ha iniciado la temporada de exhibiciones en sus dependencias. Aquí aparece con su gesto característico examinando a sus modelos (F. W.)

UNA IMPONENTE estatua, de concepción y proporciones rarísimas ha sido levantada en Janitzio, dentro del Lago de Pátzcuaro (Estado de Michoacán, México) al Libertador don José María Morelos. Es autor del proyecto el arquitecto-escultor Guillermo Ruiz, y representa al famoso cura, que iniciara el movimiento de rebelión mexicana en 1810. Mide proporciones mayores que la famosa de la Libertad a la entrada del puerto de N. York (Foto Wide)

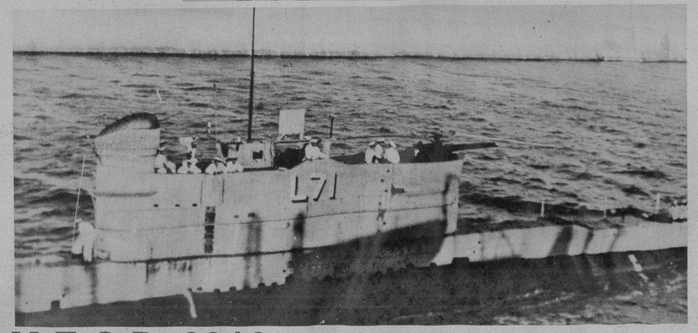

EN EL CANAL de Suez, este submarino inglés escoltó al transporte "Caronia", que condujo hacia el sur a los contingentes británicos de tropas destacadas para mantener los derechos ingleses en el Sudán (Foto Wide)

LOS ETIOPES de la provincia del Tigré han aprendido ya, de los invasores el saludo fascista. Poco duchos aun en la línea del brazo, algunos de ellos, a la llegada de las tropas italianas, se quedaron dudando entre aplaudir a la manera de los teatros, o levantar el brazo (Foto W.)

M.E.C.D. 2016

CONSUMADA ELEGANCIA

¡Un par de piernas seductoras! ¡Cuánta nueva admiración se conquistan cuando visten las finísimas medias Mir-O-Kleer* de Kayser*! Ni un sólo desperfecto, sin vetas que mermen su perfección. En todos los matices de última moda.

MEDIAS MIR-O-KLEER de KAYSER

*MARCA REGISTRADA

Solamente garantizamos la media que lleva estampada en la puntera la marca Kayser

M-8

DISTINGUIDOS elementos de nuestra sociedad concurrieron el pasado domingo a las carreras de caballos del Jockey Club. Este sugestivo grupo fué captado por nuestra cámara en la escalinata del prestigioso Jockey, figurando en él el Secretario de Educación doctor Anaya Murillo, su esposa, doctor Rodríguez Valiente y señora, comandante Julio Paniagua y señora, señora Carmen Tous de Jiménez, D. Julio Blanco Herrera y el doctor César E. Sánchez (Foto D. M.)

¿Sufre Vd. de Comezón en los pies?

¡Cuidado! Aplíquese inmediatamente este antiséptico para aliviar la "comezón de los pies." Pida el frasco de 1¾ Oz.

ABSORBINE JR.

EN HONOR de la USEC se celebró un interesante acto en el Ateneo. Con ocasión de él el ilustre catedrático doctor Rodríguez Lendian dijo una soberbia conferencia, muy celebrada por el público. En la Presidencia aparece el Presidente de la entidad, señor J. M. Casanova (Foto D. M.)

CON MOTIVO de cumplirse estos días el aniversario 29 de la fundación de la Asociación Canaria, organizáronse en los salones de la prestigiosa sociedad una serie de actos, habiéndose destacado entre estos el de la coronación de la Reina, título que recayó muy justificadamente en la bella Dora Navarrete que se halla rodeada por su corte de honor, integrada por las simpáticas Ana Crespo, Ermelinda Méndez, Victoria García, Guillermina Hubert, Luz Divina Martín y Onelia Rodríguez (Foto D. M.)

UN DETALLE total de los salones de la Asociación Canaria con motivo de la celebración del 29 aniversario de su fundación, captado en los instantes en que se procedía a la proclamación de la Reina elegida, Srta. Dora Navarrete (Foto D. M.)

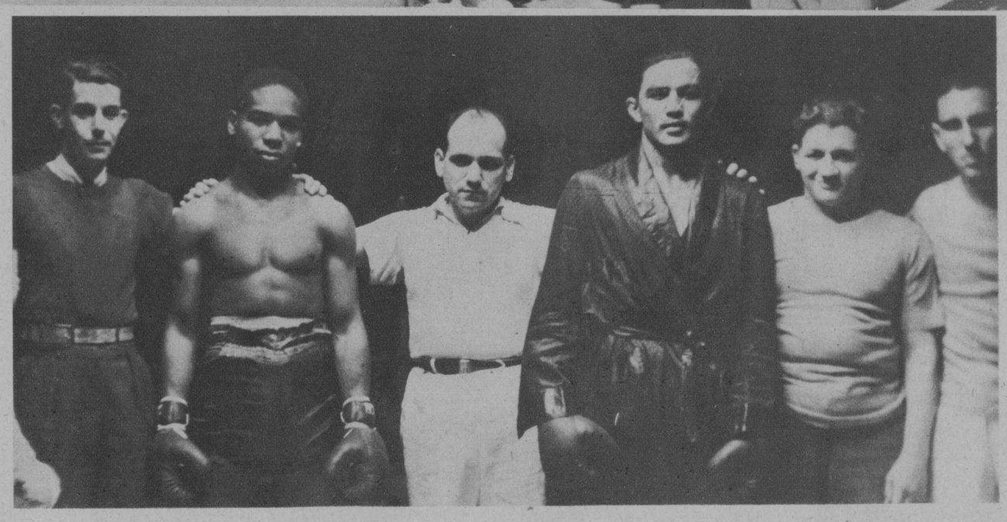

RENE Sánchez, el magnífico welter, obtuvo anteayer un triunfo rotundo al vencer por K. O. T. a Calixto, ganándose la faja de su división, en el Stadium Arena Cerveza Cristal. René castigó duramente a su contrincante, declarándosele vencedor en el 5o. round (Foto D. M.)

EL PASADO DOMINGO se ofreció un banquete a los Presidentes del Club Piloñés. He aquí un detalle de la cabecera de la mesa, integrada por los señores Antonio Sánchez Priede, Aquilino Alonso Rodríguez, Angel Collado Fuentes, José Sierra y Antonio Longo. Aparecen también los socios de Mérito señores Julio González Pontón y Emilio Ríos Arenas. El magnífico ágape fué servido en el Deportivo Asturias (Foto D. M.)

CON MOTIVO del homenaje rendido ayer por los cronistas de sociedades españolas a Miss Romería, del Periodista y sus Damas de Honor, los jardines de la cervecería La Tropical se vieron muy animados. La foto muestra a Miss Romería, señorita Leonor Trueba, del Centro Castellano; sus Damas, señoritas Valentina de Diego, Eulalia Patiño, Angelita López Recio y Jovita Vázquez, y a las presidentas de los Comités Femeninos del Centro Castellano, Centro Asturiano, Agrupación Artística Gallega y "Monterroso y Antas de Ulla" (Foto D. M.)

DINERO del 1 al 5% Con garantía de joyas "LA IDEAL" Neptuno e Industria

Telas Inglesas "BELWARP" "PETRONIO" "FAVORITA" PIDANLAS A SU SASTRE

Sobrinos de Nazábal Importadores de PAÑOS Muralla 70 Teléfono M-1928 Habana

Anuncios VICTORIA X-1139

M.E.C.D. 2016