1A SECCION 1

SERVICIO DE ASSOCIATED PRESS. Esta queda autorizada para usar nuestro servicio y noticias de información.
HILO DIRECTO CON NUEVA YORK.

DIARIO DE LA MARINA

El DIARIO DE LA MARINA es el periódico más antiguo de Cuba. Fué fundado en el año mil ochocientos treinta y dos.
SERVICIOS ESPECIALES DE ESPAÑA

1A SECCION 1

AÑO CIENTO TRES.—NUM. 264. ACOGIDO A LA FRANQUICIA POSTAL LA HABANA, MIERCOLES, 6 DE NOVIEMBRE DE 1935.—SAN LEONARDO Y SANTA CLAUDINA TIEMPO PARA HOY: VARIABLE. PRECIO: 5 CENTAVOS

HEMEROTECA MUNICIPAL ENTRADA 27 NOV. 1935 MADRID

ANOCHE A LAS 9.30 RECURVO EL CICLON QUE AZOTO LA COSTA FLORIDANA

La tempestad, a esa hora, se hallaba a 215 millas de Cayo Hueso y todavía conservaba vientos huracanados en el centro

TRES MIL FAMILIAS SUFREN EL ESTRAGO DEL METEORO EN LA ZONA SUR DE DICHO ESTADO

Dos guarda-costas se encuentran muy cerca del vapor «Elisabeth», varado a 300 yardas de Miami Beach. Está haciendo agua desde ayer.

BOLETIN DEL TIEMPO

JACKSONVILLE, noviembre 5. (AP).—A las 9 y 30 de la noche de hoy se dispuso que en todos los semáforos de la costa occidental de la Florida se izaran banderas de peligro, dado que el huracán ha comenzado a recurvar.

El último boletín dado por la tarde decía: «A las 5 y 30 p. m., la tempestad tropical tiene su centro a 215 millas al P. N. O. de Key West, o al N. O., moviéndose en esa misma dirección con un desplazamiento de 10 m. p. h., acompañándose de fuertes ráfagas de fuerza de galerna y de vientos huracanados hacia el centro del cono. Se recomienda a los navegantes que marchen con precauciones por la parte oriental del Golfo, principalmente a los pesqueros, que tienen que poner sumo cuidado en la navegación de Luisiana a Key West. Se han puesto señales de peligro desde Cedar Keys a las Carabelas».

TRES MIL FAMILIAS DAMNIFICADAS POR EL CICLON

WASHINGTON, noviembre 1. (AP). La Cruz Roja calcula que en la parte oriental de la Florida hay 3,000 familias que han resultado damnificadas por el ciclón.

George Myers, director de desastres de la Cruz Roja, dijo que 2 000 familias han sufrido los efectos del ciclón en el condado de Dade, dentro del cual se halla Miami. En los cayos de la Florida no hubo daños.

En el condado de Broward, del que forma parte Fort Lauderdale, así como en otras partes situadas fuera del condado de Dade, hay mil familias damnificadas, con cerca de cien casas destruídas, de 75 a 100 en mal estado y 400 que necesitan reparaciones.

CALCULANSE EN TRES MILLONES LOS DAÑOS

MIAMI, Florida, noviembre 5. AP.—La ciudad de Miami reclama dinero, en cantidad y con urgencia, para pagar los gastos de su rehabilitación con motivo del ciclón que pasó ayer por ella.

Después de una inspección que ha dado por resultado cinco muertos, 137 heridos y posiblemente 3.000,000 de pesos en daños a las propiedades y las cosechas en el condado de Dade solamente como consecuencia del ciclón de ayer. El Alcalde A.S.M. Fossey se ha dirigido al Estado y al Gobierno Federal en solicitud de auxilios.

El alcalde ha declarado que ignora de dónde podrá sacar el Ayuntamiento, cuyo presupuesto ofrece déficit, la suma de 150,000 pesos que calcula de imprescindible necesidad para financiar las reparaciones que reclaman con urgencia las tuberías maestras del agua que se han roto, los muelles destrozados y los daños que han recibido las calles.

Los funcionarios de la ciudad conferenciaron hoy con J. P. Newell, secretario del Gobernador Dave Scholtz; el ayudante general Vivien Collins; el funcionario sanitario del Estado Henry Hansen; el administrador de la FERA, Conrad van Hyning y el congresista Mark Wilcox.

Los funcionarios del Estado partieron con el objeto de practicar una inspección de los daños, mientras el representante Wilcox partió para Washington a fin de solicitar fondos del Gobierno Federal.

Los directores de la Cruz Roja dicen que cuentan con 50.000 pesos para los socorros inmediatos y W Randal Hacker, presidente de la Comisión de desastres de Dade, manifestó que realizará una campaña con el objeto de obtener fondos suplementarios para los damnificados.

Mientras brigadas de obreros iniciaban los trabajos de limpieza de la ciudad, cuyas calles están llenas de escombros, el servicio de guardacostas anunció que tres muchachos por cuya suerte se abrigaban serios temores, se habían salvado a causa de que el bote en que iban, encalló. Los muchachos son Don Putman, de 19 años; Bob Ford, de 19, y Arthur Frake, de 20.

La policía tiene noticias de trece personas desaparecidas, pero que cree que la mayoría esté en lugar seguro y que no han sido halladas por los familiares a causa de estar interrumpidas las comunicaciones.

Casper Hefty, padre, y Deblois Milledge, de los cuales no se tuvieron noticias en toda la noche pasada, fueron hallados por tripulantes del yate «Alva», del comodoro William K. Vanderbilt, después que la embarcación en que se hallaban al pasar el ciclón fué lanzada y destruída por las olas contras las rocas.

Un aeroplano del servicio de guardacostas, piloteado por el teniente W. L. Clemmer, salvó a otros tres hombres cuyo pesquero había encallado en el cayo Soldier. Los tres náufragos pasaron la noche subidos a unos árboles, sin pegar los ojos, empujados violentamente por el viento y bañados constantemente por las olas.

Dos guardacostas se hallan cerca del vapor «Elizabeth», mercante de 3.482 toneladas, que tiene una dotación de treinta y dos hombres, el cual se ha varado a unas 300 yardas de Miami Beach.

En medio de un pertinaz aguacero, este buque, que tiene averiados sus aparatos de radio, estuvo lanzando anoche gran número de cohetes pidiendo socorro. Cuando comenzó a solicitar auxilios tenía siete pies de agua en el casco.

El guardacostas «Saranac» trasmitió un mensaje indicando que el «Elizabeth» no parece hallarse en peligro inmediato.

En la costa, mientras tanto, los vecinos de Miami comenzaron a hacer los preparativos para la temporada de invierno, que ha traído ya la vanguardia de turistas quienes han sido espectadores de los incidentes del ciclón.

El Weather Bureau de Jacksonville ha comunicado que el ciclón se encuentra a unas 170 millas al oeste noroeste de Cayo Hueso, y que al parecer está recurvando. Le acompañan todavía fuertes vientos cerca del centro, cuya área es pequeña.

Se aconseja que tomen precauciones los buques que navegan por el Golfo, así como los pesqueros y otras embarcaciones desde la costa de Louisiana pasando por Cayo Hueso, y que no se aventuren en las aguas del Golfo.

DOS NUEVAS PERTURBACIONES

OBSERVATORIO NACIONAL, 12 m., noviembre 5.—El huracán del Atlántico se hallaba a las 7 a. m., con menor intensidad, a unas ciento cincuenta millas al Nortenoroeste de la Habana, moviéndose aproximadamente al Oestesuroeste. Hay indicios de perturbación en el Mar Caribe, a unas cuatrocientas millas al Sur, aproximadamente, del extremo occidental de Jamaica, intensidad y rumbo desconocidos.

Existen indicios de otra perturbacinó al Este y algo distante de la Barbada.

PRONOSTICO PARA HOY, MIERCOLES.—Buen tiempo, excepto variable en porción occidental. Vientos flojos a moderados variables en mitad oriental y del Este al Sur en la occidental, moderados a frescos. Posiblemente algo fuertes a intervalos en extremo occidental. Posibilidad de algunas lluvias en porción occidental.

NO SE ACORDARAN NUEVAS MODIFICACIONES EN EL CODIGO ELECTORAL

ANOCHE FUE DETENIDO OTRO DE LOS QUE TOMARON PARTE EN EL SECUESTRO DE ANTONIO SAN MIGUEL

EL JARDINERO JOSE FRANCO LO RECONOCIO COMO EL MISMO QUE LO TUVO PRESO EN EL 'GARAGE'

El detenido se nombra René Leiva Ugarriza y fué el que, al sacar los rifles, después del secuestro, dijo: «¡Gracias a Dios que no hemos tenido que hacer uso de estas armas!»

RENE Leiva Ugarriza, natural de Gibara, de 22 años de edad, estudiante y vecino del edificio Gómez, sito en Morro y Genios, fué detenido anoche, en Animas y Crespo, por el teniente Villanueva, del Servicio Secreto de la Marina de Guerra Constitucional, por acusársele de ser uno de los participantes en el secuestro del señor Antonio San Miguel Segalá y varios de sus amigos.

Leiva fué conducido a la Jefatura de la Policía Nacional, haciéndose comparecer a José Franco González, jardinero del señor San Miguel, una de las víctimas, quien reconoció al detenido como el que lo custodió mientras estuvo secuestrado en un garage, habiendo podido ver, a pesar de la venda que cubría sus ojos, la que se corrió algo por no estar bien sujeta, cómo Leiva extraía de una caja de violín varios rifles, pistolas y otras armas y decía: «Gracias a Dios que no hemos tenido que hacer uso de estas armas»...

El repetido Leiva fué recluído en el Vivac—Castillo del Príncipe,—a disposición del Tribunal de Urgencia número Dos, que conoce del asunto y al que será presentado, posiblemente, hoy mismo.

Este Tribunal tiene señalado para hoy, precisamente, el juicio contra Manuel Castro y Manuel Rodda, otros de los complicados en el secuestro del señor San Miguel y, de ser presentado Leiva a hora temprana, pueden ser juzgados hoy mismo los tres.

EL SECRETARIO PRESIDENCIAL ENTREGO ANOCHE SU PUESTO AL DOCTOR MORALES DEL CASTILLO

Serán indultados veinte estudiantes y tres o cuatro condenados por delitso comunes. Se estudia el proyecto de liberar al Mercado del Polvorín de varios gravámenes

EN Palacio, anoche a las once, el Secretario de la Presidencia, doctor Agustín Acosta le hizo entrega del Departamento al doctor Andrés Domingo, Secretario de Justicia.

Desde hoy miércoles a las diez de la mañana el Dr. Domingo comenzará a actuar en su nuevo cargo, que servirá interinamente, toda vez que el doctor Acosta, sólo disfruta de licencia por motivos electorales.

El doctor Domingo despachará en la Secretaría de Justicia en determinadas horas del día.

De noche volverá a Palacio.

OTRAS LICENCIAS.—El doctor Domingo visitó cerca de la madrugada al salón de repórters, con quienes estuvo departiendo.

Interrogado sobre petición de otras licencias además de la del doctor Acosta, dijo que en su opinión también le será concedida a los Secretarios sin Cartera, señores Justo Luis del Pozo y Antonio Beruff, quienes, según manifestaron deseaban abandonar el Gabinete, provisionalmente por haber sido postulados para cargos comiciales.

LOS INDULTOS DE LOS ESTUDIANTES.—Los periodistas quisieron conocer el curso del proyecto del Gobierno de indultar a los estudiantes presos.

Respondió el doctor Domingo que al presente está estudiando los expedientes de unos cincuenta estudiantes que se encuentran cumpliendo condenas en distintas cárceles de la República.

Dijo que de ellos serán indultados unos veinte condenados por delitos políticos exclusivamente, sin nexo alguno con el terrorismo.

El Secretario añadió que está solicitando de las diversas audiencias de provincias documentos relacionados con la prisión de estudiantes.

En cuanto a indultos de delincuentes por causas comunes dijo que serán libertados cuatro o cinco a lo sumo los que no sufren prisión por motivos infamantes y que ya han cumplido la mitad o más de la condena.

EL PROBLEMA DE LA PLAZA DEL POLVORIN.—Refiriéndose luego al problema del Mercado del Polvorín, en cuyo lugar el Gobierno tiene el propósito de levantar el Palacio de Comunicaciones, manifestó que está estudiando la titulación de dicho Mercado, pudiendo asegurar que el terreno es del Estado, estimando que el edificio es de la propiedad del Ayuntamiento.

Dijo que sobre el Mercado existe un gravamen de unos seiscientos mil pesos repartidos en bonos que responden en parte a la hipoteca de seis millones de pesos del acueducto de la Habana.

Añadió que existe el propósito de traspasar el gravamen del Mercado a otra propiedad del Estado, dejando dicho edificio libre a fin de que resulte posible echarlo abajo y construir el Palacio de Comunicaciones.

NO MAS MODIFICACIONES AL CODIGO ELECTORAL.—A preguntas de los reporters respondió que el Gobierno no introducirá nuevas reformas en el Código Electoral, habiendo sido las de ayer, martes, las últimas que sufrirá dicha ley.

En igual sentido se había producido ya, en horas de la tarde en Palacio, el secretario de Gobernación, doctor Maximiliano Smith, quien declaró que se opondría en el Consejo a toda nueva enmienda del Código.

Explicó el doctor Domingo que la reforma hecha ayer a la ley había sido necesaria por lo que se refiere al Registro Permanente de Electores.

SOBRE EL UNO Y MEDIO POR CIENTO.—El secretario habló luego a grandes rasgos sobre la ley del Impuesto del Uno y Medio por ciento, cuyo articulado aprobó el Consejo de ayer.

Dijo que entre las modificaciones más importantes introducidas al mismo cuéntase la de restablecer la obligación de que paguen dicho tributo las empresas de ferrocarriles, de tranvías, y de ómnibus, que habían sido exceptuadas por el gobierno de Machado.

MONUMENTO AL APOSTOL JOSE MARTI.—El secretario de Educación, presentó al Consejo un proyecto de bases para un concurso internacional artístico destinado a un monumento al apóstol José Martí, que debe ser erigido en el Parque Central.

La obra tendrá un costo de 300 mil pesos.

Los premios para las maquettes serán de 15 mil pesos el primero y dos de a 2,500 pesos.

LA MAQUETTE DEL ANFITEATRO.—Desde ayer se encuentra depositada en Palacio la maquette del anfiteatro que se construye actualmente en el Malecón con capacidad para 1,300 personas y altos parlantes que permitan disfrutar de las audiciones a cinco mil personas reunidas en el parque.

--- EN LAS CALLES ANEGADAS DE MIAMI ---

Espectáculos análogos al que ofrecemos a nuestros lectores en esta foto, se podían contemplar poco después del ciclón en Miami. En la avenida Brickwell, donde el agua llegó a ascender a una altura relativamente considerable, aparece un automóvil con su guardafango destrozado por un cocotero que hubo de venir a tierra. Al fondo se encuentran los almacenes de la Sinclair, que sufrieron también los efectos del aire y del agua.

EN LAS INMEDIACIONES DEL FONDEADERO

La parte de la ciudad de Miami inmediata al fondeadero de los yates fué castigada duramente por el huracán. Muchas de las embarcaciones se hundieron y otras sufrieron daños de gran consideración. La foto puede dar una idea de la intensidad del meteoro.

DOMINA ITALIA LA REGION DEL TIGRE

Los caciques abisinios han seguido sometiéndose a las tropas del Duce a medida que entran en sus regiones

El jefe del distrito de Agamé, Wakde Gabrié Dewash, se ha sometido también. Este cacique tiene positiva influencia en la región y su ayuda será muy valiosa

Por ANDREU BERDING

CON LAS TROPAS ITALIANAS, Frente del Tigré, noviembre 5. (AP.—Con la ocupación de las posiciones de Azbi por la columna italiana que avanza a través de la hoya dancali (N. de la R. Es erróneo decir «Dankali», que es el plural árabe de la voz «Dankal», que es el gentilicio de los habitantes de la región por donde están transitando las tropas de Mariotti. La nomenclatura política italiana llama a esa provincia «Dankalia». El plural de «Dankal», es dancalis, y no danakiles), el despejo de las fuerzas enemigas que se hallaban en los territorios poco poblados del Tigré Oriental, desde la porción occidental de Axum, entre los ríos Mareb y Takazé, hasta Agula, ha quedado en manos de los invasores una extensa región de la provincia fronteriza de Abisinia, sin combatir. Hasta el 13.45 paralelo la ocupación ha sido plena e indiscutible. En occidente, la penetración italiana llega al curso del río Mai Ueri. Quedan únicamente en esa zona algunas fuerzas dispersas de los abisinios, que aún no se han rendido, pero que tan pronto como se pongan en contacto con las tropas que avanzan habrán de someterse.

Los altos jefes italianos tienen el convencimiento de que la ocupación habrá de continuar implacablemente sin disparar un tiro. En Axum se está construyendo un aeródromo de grandes dimensiones, y numerosos campos de aterrizaje en diferentes secciones del país ocupado.

El jefe del distrito de Agamé, «dedyasmatch» Wakde Gabrié Dewash, se ha sometido a los italianos, entregando así las tierras situadas entre Adigrat y la frontera de Dancalia. En el cuartel general italiano se efectuó con toda solemnidad el acto de su rendición y acatamiento de soberanía.

En las demás regiones, está ocurriendo lo mismo. Debido a ésto, el general Emilio De Bono, alto Comisario de Italia, ha publicado una orden del cuartel general invitando a todos los jefes indígenas para que se presenten ante el ayudante general antes del 10 de noviembre.

El dedyaz rendido ha manifestado: «Siempre sentimos el anhelo de que nuestro territorio se hallase bajo la dominación italiana. Hoy vemos que nuestros anhelos se han cumplido. No se nos ha impuesto esta dominación por la fuerza de las armas, sino porque el pueblo de esta zona ha querido aceptar la dependencia de Italia. Entregamos, pues, a las fuerzas italianas, nuestras tierras, nuestros templos y nuestras familias, porque sabemos que merced a ellas tendremos al cabo la paz, protegiéndonos cumplidamente.»

Se considera que este acto de sumisión es tan importante como el mismo del famoso Guxa.

El vapor de salvamentos marítimos Ophir logró ya localizar al «Lusitania»

LONDRES, Noviembre 5 (AP). El corresponsal de la «Press Association», en Kinsale, Irlanda, informa hoy que el vapor de salvamentos marítimos, «Orphir», ha fijado la situación del casco del vapor inglés «Lusitania», hundido en 1915.

Sin embargo, el puesto de la Guardia Cívica de Kinsale no ha tenido confirmación de la noticia.

Desde principios del verano la expedición del «Orphir» ha estado buscando el casco del «Lusitania», para salvar el oro que se encuentra en las bóvedas del buque.

EXIJA el SUPLEMENTO en ROTOGRABADO con esta EDICION

Heridos un escolta y una muchacha en un choque de autos

Los choferes de las máquinas se acusan mutuamente de ser los responsables del suceso

EN la esquina de Concordia y Marqués González, chocaron anoche los automóviles 13369, que era manejado por Pedro Echenique Millán, vecino de Fernandina 40 y el 12557, conducido por Fernando Tamayo, de Salud 160.

A consecuencia del accidente, resultaron heridos, Reinaldo Pérez, escolta de la Cárcel, vecino de Columbia y Márquez y María Luisa Ballester Gumá, de Trocadero 115. Ambos fueron asistidos de lesiones graves diseminadas por el cuerpo, en el Segundo Centro de Socorro.

Los chauffeurs se acusan mutuamente de ser los responsables del hecho.

Cuatro heridos al chocar anoche un auto y un ómnibus

Todos los pasajeros que iban en el primero de los citados vehículos, están lesionados

EN el Segundo Centro de Socorro fueron asistidos anoche, Antonio Torres Marcos, de 52 años, vecino de Inquisidor 37, de contusiones graves por el cuerpo; Manuel Lamas Pérez, de 34 años, residente en Carmen 3, de heridas contusas, menos graves; Ana Luisa Martínez Medina, de 25 años, vecina de Tamarindo 21 y Tomasa Torriente Lima, de 29 años, con domicilio en Tamarindo 45, de contusiones leves, ambas.

Según lo actuado por el capitán J. García, de la Séptima Estación de Policía, el accidente ocurrió en la esquina de Neptuno y San Francisco, al chocar el ómnibus 29167, que manejaba Torres con el automovil 62109, que era conducido por Armando Vieta Bertemati, de Prensa número 5.

La Ley del Talión ha sido aplicada a un Alcalde de México por asesinatos

VERACRUZ, Noviembre 5 (AP) Al reinstalarse el Ayuntamiento Constitución de Xoquisuic, con apoyo de las fuerzas federales fué depuesta la junta de vecinos, siendo aprehendidos sus miembros, pero logró huir el presidente comunial, José Licas, el cual, perseguido por el pueblo, fué alcanzado en el bosque, donde lo lincharon. Su cadáver fué colgado de un árbol, para escarnio. Licas dirigió el ataque del Ayuntamiento de Cayatla, en el cual perecieron todas las autoridades del lugar.

Lea ¡ALERTA! al mediodía. Y AVANCE por la tarde.

La industria azucarera filipina se considera llamada a desaparecer si no se modifica la ley independista

No podrá competir con la de Cuba y hallará obstáculos considerables para conseguir buen mercado. Mr. Farley ha definido la situación filipina de un modo bastante sombrío

NUEVA YORK, noviembre 5. AP. A menos de que tenga éxito la campaña que se realiza para modificar los términos de la ley que concede la independencia a las Filipinas, mediante concesiones arancelarias recíprocas, la industria azucarera del Archipiélago no podrá competir con la de Cuba y está llamada a perecer, debido a que la situación mundial ofrece pocas esperanzas de otros mercados, según el informe que ha publicado el Consejo americano del Instituto de Relaciones en el Pacífico.

Comentando las perspectivas que se ofrecen a las Filipinas fuera de los Estados Unidos, Miriam S. Farley, uno de los investigadores, asegura que «tanto en los países del Pacífico como en general en todo el mundo, el status del azúcar no ofrece muchas esperanzas de estabilización salvo a un precio muy caro para los productores y consumidores. El azúcar es un ejemplo notorio del fracaso de la técnica social de distribución para mantener el consumo a compás de la producción.

«Aunque es demasiado pronto para conocer los resultados del programa azucarero de la AAA en el quinto año de la vigencia de la ley Jones-Costigan, la producción de azúcar de caña en los Estados Unidos en 1934-35 ha sido 29.000 toneladas mayor que en el pasado año; Puerto Rico acusa una baja de 360.000 toneladas; Hawai un ligero aumento de 22.000 toneladas; las Filipinas una baja sensacional de 967.000 toneladas y la producción del azúcar de remolacha ha sido de 524.000 toneladas menos.

«Si la AAA continúa, puede estabilizar la situación azucarera en los Estados Unidos; pero en las presentes condiciones el azúcar de Filipinas no podrá competir con el producto cubano», terminó diciendo.

LA ASCENDENCIA ARIA NO SE JUSTIFICA POR SER DE LA ARISTOCRACIA DEL REICH

BERLIN, Noviembre 5 (AP).—En lo sucesivo, la inclusión de nombres alemanes en el «Libro de Hierro» de la aristocracia del Reich, constituirá una prueba de descendencia aria o derecho a heredar fincas, según ha anunciado hoy el Comisionado de Agricultura, Walter Darre.

Con el fin de poder conservar la propiedad de las tierras, los aristócratas tendrán que justificar su genealogía aria desde Enero primero de 1800.

La Secretaría de Comunicaciones de México no cree en el secuestro del aviador Cardiff por varios cubanos

Los aviadores de la Pan American no admiten tampoco esa creencia. La Embajada de Cuba ha pedido que se haga una investigación para esclarecer lo acontecido

MEXICO, noviembre 5. AP.—Francisco Mancilla, Presidente de la Unión de Pilotos Mexicanos de Aviación, manifestó que con los nuevos informes que ha recibido de los agentes de esa entidad se afianza en su conclusión de que el avión en que volaba el piloto norteamericano, Donald Cardiff, fué tomado a viva fuerza en el aire, entre Mérida y Payo Obispo, siendo secuestrado el aviador. Desde Mérida se le han dado noticias sobre el particular a Mancilla, consignándose que los cinco pasajeros que el avión llevaba son personas que en la Embajada de Cuba en México conocían por comunistas y revolucionarios cubanos. Según Mancilla, tales informes obran en los «archivos secretos» de la Embajada.

Cardiff, que anteriormente dirigía las «Líneas Aéreas Occidentales», que hacía el servicio entre México y Los Angeles, tenía que detenerse con su avión en Santa Rosa, a una hora de vuelo de Mérida, sin haber llegado jamás a ese paradero.

—Cardiff conocía esa zona perfectamente y además es tan poblada que no creemos que él haya podido perderse en esta ruta, se llevaba tiempo propicio, aparte que de haberse estrellado el avión ya lo sabríamos, alega Mancilla, agregando: —«El avión era un trimotor, de modo que aun interrumpiéndose uno de los motores, los otros dos habrían seguido funcionando igual, sin que se paralizaran a la vez todos».

Añade Mancilla que existen otras circunstancias sospechosas en los hechos, contándose entre ellas la de que los pasajeros parecían ser todos conocidos entre sí, por lo cual es casi seguro, según él, que se hayan puesto de acuerdo para secuestrar a Cardiff, dejándole en alguna parte, entre Honduras Inglesa y la costa occidental de Yucatán. En cuanto al avión mexicano que desapareció en la misma ruta, no sostiene la misma teoría, sino cree que se ha estrellado. Tampoco los restos de este aparato han sido hallados.

A despecho de las declaraciones de Mancilla, la Secretaría de Comunicaciones no sustenta la misma teoría, creyendo que Cardiff y el otro piloto no fueron secuestrados, considerándose hasta por los aviadores de la Pan American Airways que Cardiff haya caído al mar o se haya estrellado en la región breñosa de la península.

A petición de la embajada cubana, el Procurador General de la República ha ordenado que se haga una investigación en Yucatán y Quintana Roo, para averiguar lo que haya de cierto en el asunto. Estos territorios mexicanos son los más cercanos a Cuba. El vuelo se puede hacer desde Veracruz a esa región en tres horas.

El vapor «Istria» llevará un buen cargamento para Italia de México y Estados Unidos

VERACRUZ, noviembre 5. AP. El vapor italiano "Istria", con un cargamento de palo tinte traído de Campeche, zarpó hoy con rumbo a Galveston, sabiéndose que allí tomará importante carga con destino al gobierno italiano.

El "Istria" estaba empavesado con motivo del triunfo italiano en su avance sobre Makalé.

APROBADO el Decreto Ley del 1½ por 100.—Se mantienen las penalidades de uno a 12 años para ciertas infracciones. —Diez días para inscribir en los libros las mercancías no registradas.—Facilidades para pagar los adeudos.—VEA la información en la página 16

Nuevas pautas en las inscripciones de los electores

Cualquier candidato para un cargo electivo puede pedir su anotación en el Registro

ENTRE los decretos-leyes aprobados por el Consejo de Secretarios celebrado ayer tarde se han señalado los siguientes como los de mayor interés:

ALCALDES MILITARES—Se acordó designar alcaldes sustitutos, para Baracoa: Primer teniente Cecilio Oliu y Cordero; para Bayamo: Segundo teniente Rafael V. Ferrer; para Gibara: Subteniente Amador Echeverría; para Palma Soriano: Primer teniente Miguel Perdomo Peñate.

Los aludidos cargos estaban desempeñados por elementos civiles los cuales han solicitado licencia, según se informa, para figurar como candidatos en las elecciones de diciembre, ajustándose así al Código Electoral.

ACLARACION SOBRE INSCRIPCIONES ELECTORALES.—Se votó un decreto-ley autorizando a cualquier ciudadano que fuere candidato para un cargo electivo para solicitar y pedir su inscripción en el Registro Electoral correspondiente; y también para que pueda subsanar dentro del plazo de 30 días los errores materiales que se hubiesen cometido en su inscripción.

EL UNO Y MEDIO POR CIENTO.—Fué leído y aprobado totalmente el articulado del proyecto de ley presentado por el Secretario de Hacienda sobre el Impuesto del Uno y Medio por Ciento.

La ratificación por el Consejo de la nueva Ley, votada en sesión anterior, fué anunciada oportunamente por el DIARIO DE LA MARINA.

UNA PALMA QUE OBSTRUYE EL CAMINO

Uno de los puntos más céntricos de la ciudad de Miami, la intersección de la calle Octava con el boulevard Biscayne, aparece obstruccionado por una palma, derribada por la furia del huracán. En el grabado puede verse el automóvil paralizado en medio de la avenida inundada por el agua de la bahía

Sumario de esta edición

Agricultura	10	Sanidad	10
Anuncios Clasificados	18.19-20-21	Secretaría de Comercio	2
Ateneo de La Habana	3	Secretaría de Estado	10
Cables	22	Secretaría del Trabajo	4
Cables de España	13	Sociedades Españolas	8
Cartel del Día. (Teatros y Cines)	6	Sports	14.15
Católica. (Cultos para mañana e Información General)	18	Telegramas del Interior	17
Columna Editorial	3	Tribunales	2.10
Comunicaciones	10	Viboreñas	7
Consejo de Estado	3	LECTURAS:	
Consejo de Secretarios	3-16	Actualidad Internacional (Por J. L. M.)	22
Crónica Habanera	5-7-9	Al Margen de la Historia.—El Emperador Leopoldo II	4
Crucigramas	4	Armonías. (Por Gustavo E. Urrutia)	2
Defunciones	10	A Través de la Vida. (Por Héctor de Saavedra)	4
Educación	10	Bromas y Veras. (Por Joaquín Aristiguieta)	12
Escenario y Pantalla. (Crítica)	6	De Día en Día. (Por Tartarín de Tarascón)	12
Ejército Constitucional	2	El Cuento de Hoy	5
Gacetillas	6-8	La Crisis del Tabaco y su Alarmante Gravedad. (Por Jcsé Aixalá)	12
Gobernación	10	La Neutralidad y las Sanciones. (Por Carlos Solórzano)	22
Guanabacoa al Día	9	La Prensa Estable y la Prensa Efímera. (Por León Ichaso)	13
Habaneras	4	Las Leyes del Trabajo en Todo el Mundo	2
Mataderos	4	Burla Burlando. (Por M. Alvarez Marrón	12
Mercantil	11		
Municipio	16		
Noticias de los Juzgados de Primera Instancia.—(Vida Civil)	10		
Obras Públicas	18		
Pasatiempos	18		
Pasmo. (Por XX)	13		
Política	17		
Puerto	3-11		
Retiro Periodístico	3		

M.E.C.D. 2016

DENUNCIA UN HOMBRE QUE UN BRUJO CAUSO LA MUERTE A UNA HIJA SUYA, ENVENENANDOLE LA COMIDA

DIARIO DE LA MARINA

Fundado en 1832
Dirigido hasta 1919 por D. Nicolás Rivero y Muñiz.
Oficinas y Talleres: Prado 103. Habana.—Representante en New York Joshuá B. Powers Inc. 220 E. 42nd. St.
Director actual: José I. Rivero.

Editado por la Cía. DIARIO DE LA MARINA (S. A.) cuyo programa consiste «en la defensa de los intereses generales y permanentes de la Nación cubana, de los especiales de la Colonia española establecida en la misma y de la unión y armonía entre los diversos elementos que conviven en el país».
Art. 1º de los Estatutos.

Teléfonos del Diario

Dirección	M 3577
Administración	M 7911
Suscripciones	M 7911
Quejas	M 7911
Clasificados	A 3333
Jefe Redacción	A 3205
Redacción	M 7913
Sports	M 7912
Ag Guanabacoa	XO 1584

PRECIOS DE SUSCRIPCION AL «DIARIO DE LA MARINA»

Habana y Provincias

Mes	$ 1.20
Trimestre	3.25
Semestre	6.25
Año	12.00

Extranjero

Trimestre	$ 4.25
Semestre	8.00
Año	15.00

Edición Dominical (Para el extranjero solamente)

Semestre	$ 3.00
Año	5.00

Inscripto según la ley No. 82, resolución No. 32, de 17 de agosto de 1933

ARMONIAS

Por GUSTAVO E. URRUTIA

Complemento al programa

Habana Noviembre 1 de 1935.
Sr. Arquitecto Gustavo E. Urrutia.
DIARIO DE LA MARINA.
Ciudad.

Distinguido y apreciable amigo:

En sus «Armonías» de ayer, fecha 31 de Octubre, presenta Ud. a la consideración de sus lectores y del público en general, un proyecto de programa de mejoras municipales, que acaso sea presentado al electorado de la Habana; por el candidato a Alcalde del Partido a que usted pertenece, y que seguramente, ha de ser aprobado por el pleno de la «Comisión del Programa Municipal», de la que Ud. es miembro.

He leído detenidamente dicho proyecto; desde donde dice: Sanidad Municipal, Enseñanza, Beneficencia, Economía, hasta Antirracismo Municipal. También he discutido sobre el mismo, con varias personas. Por lo cual debo declararle que si esta bella y desdichada ciudad de «San Cristóbal de la Habana» tuviera un Alcalde que de antemano estuviese dispuesto a llevarlo a la práctica, ¡qué dichosos y reconocidos le íbamos a estar los habaneros y cuánta gloria y prestigio conquistaría!

Como según he leído, el programa definitivo no está terminado, quiero aprovechar esta circunstancia, para indicarle un anhelo y propósito que desde hace mucho tiempo tienen millares de habaneros y de habitantes de toda la República, que hoy día resulta una necesidad pública inaplazable, teniendo en cuenta la importancia de nuestra urbe y el alto nivel de cultura de sus habitantes. Se trata de la creación de campos de deportes y ejercicios físicos en distintos barrios de la ciudad y, de la construcción del Stadium de la Habana, por cuenta de nuestro Municipio.

A usted que es arquitecto, periodista y sociólogo, y además posee una mente siempre atenta al ritmo que marcan las ideas y la cultura de los tiempos que corremos no se le puede ocultar la importancia que tendría para la juventud y niñez actuales y las futuras generaciones la creación de estos centros de salud y disciplina.

Como arquitecto, usted bien comprenderá que ha sido un descuido que una ciudad de la importancia y cultura de la Habana, no tenga uno o varios campos de deportes y Stadium, propiedad del Estado o del Municipio. Capitales de otros países de menos población y capacidad económica que Cuba, desde hace algún tiempo los tienen.

Pero si por otra parte observamos, tendremos: que después de terminada la Guerra Europea y especialmente en estos últimos años, se ha intensificado más por las naciones que están marcando el paso del progreso y la civilización en el Mundo, sin atender a su organización política, están dedicando una gran atención a que sus juventudes se consagren a los ejercicios físicos y a los deportes; cuidando que la cultura física de sus ciudadanos marche lo más paralelamente posible con la intelectual. Naturalmente, bajo la tutela del Estado, que vota crecidos créditos para su atención.

Dejemos a un lado a los Estados Unidos, cuya reputación en este sentido es mundialmente reconocida, y hasta el presente mantiene el cetro de los deportes. Lástima que en Cuba no se le imite en este sentido.

El Japón imperial, la Italia de Mussolini, la Alemania de Hitler, la Rusia soviética, han venido subtituyendo las deslumbrantes e imponentes paradas militares en los días de grandes conmemoraciones, por los desfiles atléticos. En la España nueva, a pesar de sus crisis, sus gobernantes, dándose cuenta de su misión y con visión del porvenir, han puesto bajo la tutela del Estado la cultura física, creando y sosteniendo con la cooperación de muchas municipalidades, campos de deportes y cultura física para el pueblo. El resultado obtenido ha sido maravilloso, pues la juventud femenina especialmente; rompiendo ridículos prejuicios, se ha calzado sus zapatos y corto pantalón de sports para desarrollar armónicamente su cuerpo y demostrar su habilidad en los deportes en que compitan...

Y si leemos la prensa o visitamos los países de Centroamérica y México —esa avanzada revolucionaria de América, aunque muchos no lo quieran reconocer— comprobaremos que casi todos los países civilizados del orbe vienen dedicándole una gran atención y protección oficial, pero en forma efectiva, a la cultura física de sus juventudes.

Pero sin embargo, en Cuba, nuestro país, nada o muy poco se ha hecho en ese sentido. Dándose el caso que la juventud y la niñez, especialmente la de las clases populares, estén huérfanas de estos beneficios. Agregue a esto que en la Habana por efecto de la urbanización progresiva, han ido desapareciendo los solares yermos o placeres, donde seguramente Vd. con los niños y jóvenes de su época pudieron gozar y dedicarse a juegos y ejercicios, que a los de hoy en día no les es posible.

Pero ahora vamos a entrar en otro aspecto, que usted seguramente llamaría de previsión social. En su edad de joven adolescente no existía la terrible plaga de las drogas y ciertas aberraciones inconfesables; las primeras eran casi deconocidas en las formas que las emplean los viciosos de estos tiempos. Los padres de aquella época no tenían esta amenaza sobre sus hijos ni este tormento sobre su corazón. Estos males han crecido mucho en estos últimos tiempos. La prensa diaria es la mejor estadística que podemos presentar como prueba.

Uno de los muchos casos que llegan a ser de dominio público, fué publicado en la misma plana segunda, al lado de las «Armonías» que motivan la presente, el cual decía así: «Fumaban mariguana varios muchachos y fueron encarcelados». La policía los sorprendió en los momentos en que se consagraban al vicio. Los detenidos que eran siete, fueron puestos a disposición del Juez de Guardia, a cuya autoridad se le dió cuenta con las pruebas ocupadas a los niños».

Los que acostumbran a juzgar superficialmente todas las cosas, dirán; un caso vulgar de policía; que los castiguen como se lo merecen; cuatro palos bien dados; que los metan en la cárcel y los manden al hospital. Esa parte de la juventud desviada, anormal y mentalmente enferma, es necesario salvarla e impedir que contagie a la que se ha mantenido al margen del peligro. Hay que llevar a la juventud a su ambiente natural. ¿Cómo? Aquí se me ocurre pedir lo que por hace algún tiempo venimos pidiendo y laborando por conseguirlo un grupo de ciudadanos esto es: «Por cada Hospital un Campo de Deportes y Ejercicios Físicos» y construcción del Stadium de la Habana.

Usted bien sabe que la casi totalidad de los que se dedican a la práctica de los deportes y a los ejercicios físicos. son sobrios y muchos abstenios. Esto por sí solo recomienda su uso y vulgarización. Pero con toda esta bondad hasta ahora nuestros gobernantes y legisladores no han hecho nada práctico. Ejercicios al aire libre, sol y baños de aseo, es el régimen del sujeto dedicado a los deportes o que lo practica. Resultados: salud física y mental, desarrollo armónico de su cuerpo y disciplina. En fin base para formar un ciudadano útil en todos los aspectos.

Si lográramos que se nos oyese, y estoy seguro que Ud. lo hará, e igualmente sus compañeros, estaríamos garantizados de que, el próximo Alcalde de la Habana llevará a vías de hecho lo que es el anhelo de miles de ciudadanos de todas las clases sociales, llenando la necesidad que tiene una ciudad como la Habana, de contar con un Stadium de su propiedad y campos de deportes y ejercicios físicos en distintos barrios.

Gracias por la atención que me dispense y como siempre sabe que le distingue y admira su amigo y s. s,

Luis de J. Martínez.

Ha causado buen efecto la absolución dictada a favor del Dr. Domínguez Roldán

Con verdadero gusto recogemos la noticia de haberse dictado por la Audiencia de esta capital auto de sobreseimiento en la causa iniciada contra el doctor Alfredo G. Domínguez Roldán quien, como se recordará, también fué absuelto por los Tribunales de Urgencia de las acusaciones formuladas contra él por motivos relacionados con la huelga general del mes de marzo último.

Aun cuando esperábamos la justa resolución de los señores Magistrados, no por ello ha dejado de producirnos intensa satisfacción por lo que significa de tranquilidad para un hogar por todos conceptos respetable y un amigo de nuestra especial estimación, profesional de positivos prestigios científicos.

UN DELINCUENTE FUE ABATIDO POR LA FUERZA PUBLICA

PLANEABA UN GOLPE DE MANO CON OTROS COMPAÑEROS Y LA POLICIA TRATO DE DETENERLO

Se dieron a la fuga, pero dos de ellos cayeron en manos de sus perseguidores. El tercero, al llegar a Consulado y San Miguel, fué alcanzado por las balas. Detalles del suceso

Un formidable tiroteo se originó en la mañana de ayer, próximamente a las nueve, al ser perseguidos por miembros de la Policía, la Marina y el Ejército, tres individuos sobre los cuales recaían sospechas de que trataban de cometer un robo. Después de una tenaz persecución dos de los sospechosos fueron aprehendidos y el otro cayó abatido cuando huía por la calle de Consulado y San Miguel.

EL ORIGEN DEL HECHO.—A la hora indicada transitaban por Consulado y Animas, el sargento de la Sección de Investigaciones, Nicolás Sánchez en compañía de los agentes Domingo Valdés y Antonio Alvarez, cuando sorprendieron a los tres sujetos recostados a un poste de la Havana Electric. Uno de ellos llevaba debajo del brazo un paquete, por lo que al hacérseles sospechosos a los policías, éstos trataron de arrestarlos, dándose dos de ellos a la fuga, mientras el tercero era detenido por la Policía.

EL TIROTEO.—En vista de que los otros dos delincuentes emprendían la huída, los policías comenzaron a hacer disparos al aire, lo que motivó que atrajera un numeroso público, miembros de la Policía vestidos de paisanos, alistados del Ejército y de la Marina y otras autoridades, comenzándose la persecución de los fugitivos, dando origen a un intenso tiroteo.

Uno de los que se dieron a la fuga, después de penetrar en un tren de lavado, situado en Industria y Virtudes, fué detenido al salir nuevamente a la calle. El otro compañero corrió por Consulado hacia San Rafael, pero al llegar a la esquina de San Miguel, fué alcanzado por uno de los disparos, cayendo herido al pavimento, de donde fué recogido por el vigilante 1233, D. Borrallo, que de tráfico se encontraba en la esquina de Neptuno y Prado, conduciéndolo al Primer Centro de Socorro, donde el médico de guardia, doctor Rojo, le apreció dos heridas de bala, situada una en la glútea derecha, con salida por la fosa iliaca del mismo lado, con gran hemorragia interna.

IDENTIFICADOS.—Los detenidos fueron conducidos a la Sección de Investigaciones, donde dijeron nombrarse: Luis Cristino Torres, blanco, de 25 años de edad, vecino de Gloria 67, y Angel Norio Guillén, mestizo, de 21 años, vecino de Gloria 66. Se les ocuparon una «pata de cabra» un cuchillo de mesa y otros utensilios dedicados al robo.

MURIO EL HERIDO.—El herido, una vez asistido en el Primer Centro de Socorro fué traslado al Hospital Municipal, donde falleció poco después, siendo identificado como Cleofé Mauricio de la Esperanza Morales Muñoz, de Sancti Spíritus, de 21 años, chauffeur y vecino de Animas 132. A éste, se le ocupó en las ropas que vestía, una navaja barbera.

ENTREGADO EL CADAVER.—El cadáver de Mauricio fué entregado a su padre Juan Morales Peñalver, vecino de Animas 132, a fin de que lo tienda en su domicilio.

TENIA ANTECEDENTES.—Según el Gabinete de Identificación, el occiso tenía antecedentes penales y había cumplido diversas condenas por hurto, en las cárceles de Ciego de Avila y Camagüey.

AL VIVAC.—Una vez terminadas las actuaciones se le dió cuenta al Juez de Instrucción de la Segunda, autoridad que después de tomar declaración a los vigilantes e instruir de cargos a los detenidos Cristino y Norio, fueron enviados al Vivac.

Cleofes Morales Muñoz, muerto de un balazo en la mañana de ayer, al ser perseguido a tiros.

Los dos compañeros de Cleofes Morales, que permanecen detenidos en la Sección de Investigaciones de la Policía Nacional. Morales resultó muerto, al negarse a rendirse cuando era perseguido.

El Buró de Homicidios ha rendido diversos informes sobre materias en las que hacía investigaciones

La Secreta detuvo a Jesús Ortega, más conocido por el «Tuerto Ortega», acusado de haber cometido estafas por medio de una Compañía de Fianzas. Carnets para la Secreta

En relación a diversos hechos desarrollados en la República, miembros del Buró de Homicidios han informado al Comandante Eugenio Menéndez, Jefe de la Policía Secreta, en la forma siguiente:

El inspector José Cardelle, que comisionó al detective Tirso Llaguno, sobre la muerte del blanco Ventura González Delgado, que se privó de la vida en el interior de un tranvía que estaba en el taller de reparaciones de La Puntilla, reparto Miramar, Marianao, para lo que se colgó de una soga que ató al brazo del reloj contador. La causa fué el encontrarse enfermo y en mala situación económica, habiendo exteriorirado sus deseos frecuentemente a su esposa Teresa Rodríguez.

El detective Carlos Chartrand, sobre el suicidio de Lucía Cartaya y Alvarez, por contrariedades amorosas con su amante Jesús Hernández, sargento de la Policía de la Secretaría de Hacieida.

Y el detective Srancisco Pérez y Gárciga, al respecto de la muerte del asiático Mario Lee, que se arrojó al paso de un camión, por su mala situación pecunaria. Lee fué identificado por el Gabinete Nacional de Identificación que dirige el doctor Israel Castellanos.

DETENIDO JESUS ORTEGA, CONOCIDO POR EL TUERTO ORTEGA.—Gumersindo Galguera, detective de la Policía Secreta, con el Subinspector C. Laurent, detuvo a Jesús Ortega, conocido por El Tuerto Ortega, acusado de ser componente de una banda de estafadores que se amparaban bajo una compañía de fianzas titulada English Confederation, establecida en Malecón 54, estando reclamado en varias causas por estafa, por diversos Juzgados de esta capital.

DETENIDO POR EL SUBINSPECTOR ARAGON.—Y el subinspector Raimundo Aragón, de la Secreta, detuvo a José Roguel, de Florida 30, por haberle denunciado Andrés Rodríguez, de Industria 142, de haberle sustraído un ventilador y varios foliadores, que aprecia en 43 pesos y que fueron ocupados por Aragón, aprovechando Roguel el estar empleado enel domicilio de Rodríguez para cometer el hecho.

OTROS SERVICIOS DE LA SECRETA.—Los detectives Segalés y Lamerén arrestaron a Timoteo Riaño Balbín español, del comercio, y avecindado en 21 y 24, Vedado, por aparecer reclamado en el Juzgado de Instrucción de la Cuarta Sección.

Y el detective Alfonso López, capturó a Ramón Lpez Echevarría, sastre, de San José 106, altos por acusarlo Feliciano Farreiro Ferreiro, de San Rafael 109, de hurto de tres cortes de tela de casimir, que aprecia en treinta pesos.

LOS CARNETS Y CHAPAS DE LA SECRETA.—El comandante Menéndez, jefe de la Secreta, ordenó al Jefe del departamento fotográfico del Cuerpo, Antonio Guerrero, que proceda con el subinspector Daniel Fraga, a entregar al personal de la institución los nuevos carnets y chapas que comenzaron a ostentar ayer.

Condenado uno que trató de boicotear el diario "Alerta"

El defensor alegó en pro del acusado, que esa propaganda le daba más lozanía al periódico

El Tribunal de Urgencia, condenó ayer a Arnaldo Milián Castro a la pena de seis meses de prisión, por la propaganda de boycot contra nuestro colega «¡Alerta!», y una marca de cigarros. El defensor, en su informe pidiendo la absolución del acusado, alegó para ello que los directores de «¡Alerta!», fueron los primeros en ser los defensores del mismo al ser detenido, anunciando, a cintillo, que dicha propaganda, lejos de perjudicarlos, aumentaba la circulación de dicha publicación, siendo evidente que desde entonces ha aumentado su tirada a 50 mil ejemplares; pero el Tribunal, sin considerar ese alegato, le impuso dicha pena.

Hoy serán juzgados Castro y Rodda, a los que se acusa por el secuestro de A. San Miguel

El Tribunal de Urgencia número 2, tiene señalado para hoy el juicio contra el ex teniente de la Policía, Manuel Castro, y contra Manuel Rodda, acusados como partícipes en el secuestro y exigencia de dinero de que fué objeto don Antonio San Miguel. Como recordarán nuestros lectores dichos dos acusados se encontraban rebeldes, por lo que no fué posible juzgarlos en el juicio anterior, en el que resultaron condenados a la pena de muerte José Díaz Garrido, Elizardo Salabarría, Ramón Suárez y Gregorio Martín.

Fué aforada una mercancía nipona como de los E.U.

Entre los acusados por el citado delito, se encuentra un vista de nuestra Aduana

El agente Liinás, de la Policía Judicial, ha rendido un informe al Juez de Instrucción de la Sección Primera, referente a un delito de falsedad en documento oficial, cometido por Arno Toppe, establecido en Bernaza 45, al afirmar falsamente que eran de procedencia norteamericana cuatro paquetes conteniendo pinceles por valor de 118 pesos.

Esos pinceles aparecen vendidos por la casa comercial «New York Merchandise Co., Inc.», establecida en New York, pudiendo comprobar el agente que la mercancía no es originaria ni hecha en los Estados Unidos, pues su manufactura es japonesa.

Al llegar los citados bultos a Cuba, se advirtió que una de las facturas consulares fué alterada poniéndosele Estados Unidos y tachando la palabra Japón, con el fin de que se pagara menos cantidad de dinero por su desembarco.

Estima el informante que tanto el agente Gustavo Herrera Echarte, que fué el que abonó los derechos, como Manuel de Amor y Rolando Llampay, liquidador y vista de Aduana, respectivamente, puestos de acuerdo, extraen las mercancías en esta forma, para burlar los derechos arancelarios estipulados.

En el Círculo de Bellas Artes se le ofrece mañana un tributo de cariño a J. Sánchez Arcila

Mañana, a las cinco y media de la tarde, se celebrará en el Círculo de Bellas Artes de la Habana un homenaje de simpatía y admiración a nuestro querido compañero José Sánchez Arcilla, con motivo de haber sido condecorado recientemente.

Un bellísimo programa se ha confeccionado para este acto. La orquesta de Cámara del Círculo, el Cuadro Escénico, que dirige el maestro Pedro Boquet y el gran periodista español señor Rafael Marquina tienen a su cargo los números principales.

Escritores, periodistas, miembros del Círculo y la sociedad habanera testimoniarán mañana a Sánchez Arcilla su devota simpatía y su sincera amistad.

Las invitaciones para asistir a este acto—que promete quedar lucidísimo—pueden solicitarse, durante el día de hoy, en la Secretaría del Círculo de Bellas Artes, Industria número 146, plaza del Capitolio.

DEFRAUDACION

Félix de Torres, estibador y vecino de Gasómeoro 30, fué detenido en el muelle de la Flota Blanca, porque trataba de sacar a tierra varias fosforeras sin abonar los derechos. Quedó en libertad por haber prestado fianza de 200 pesos.

Han seguido los nombramientos de subinspectoras e inspectoras en la sección auxiliar de reserva militar

El Cuartel General ha dictado numerosas resoluciones sobre retiros, relevos y licencias por condena. Están autorizados dos capitanes para usar medallas extranjeras

Ha sido nombrada subinspectora de la Sección Auxiliar de la Reserva Militar, la señora Ana María Alvarez Roldán; inspectoras de la misma sección, las doctoras Ramora Guerra de Vicaría, Fidelina Gutiérrez de Ortiz, Zoila Tasis de Alvarez, Mariana Perdomo de Padrón, Carmen Covas de González y Carolina Destin de Viamontes. Las señoras citadas prestarán juramento ante el oficial que designe el jefe del territorio militar donde tengan su residencia, excepto las que residen en la Ciudad Militar, que lo prestarán ante el jefe de la Sección de [illegible]toría del Cuartel General.

[illegible] POR EDAD.—Se ha ordenado el retiro por edad del soldado de primera, Manuel Vilar y León, del Cuartel General, con pensión de 363 pesos 60 centavos anuales. Se ha concedido el retiro del soldado de primera, Domingo Fonteciella Ferrer, que lleva más de 28 años de servicio, con pensión de 392 pesos 40 centavos anuales.

RELEVO Y DESIGNACION.—Se releva de destacado en servicio en el Cuartel General, al primer teniente Emiliano Macatte, trasladado al regimiento número 2, «Agramonte». Se nombra en comisión de servicio en el regimiento número 1, «Maceo», al teniente Sebastián García Herrera, del Cuerpo de Señales, para que inspeccione las estaciones de radio de dicho regimiento.

MEDALLA Y DISTINTIVO DE LA VICTORIA ALIADA.—Se hace saber que el capitán médico Oscar Figarola Infante, del Cuartel General, tiene el derecho a usar la medalla y el distintivo de la Victoria Aliana. También el capitán auditor José Figarola Infante.

LICENCIADOS POR CONDENA.—Por haber sido condenado en consejo de guerra general, a la pena de 31 días de encarcelamiento, por delito de hurto, se licencia del servicio militar de la República al soldado Celedonio Valiente Gómez, del regimiento número 7. También, por las mismas causas, por sentencia de consejo de guerra, se licencia del servicio militar de la República al soldado Marcelino Barrar Ardungo, del regimiento número 6, «Cuatro de Septiembre».

OTRAS DISPOSICIONES.—Se traslada del regimiento número 2, «Agramonte», al regimiento número 4, al primer teniente Emilio Morales Valdivia; y del regimiento núm. 4 al regimiento núm. 2, al primer teniente José Roque Hernández.

Previo examen efectuado recientemente y de acuerdo con lo dispuesto en el artículo 101 de la Ley Orgánica del Ejército, ha sido ascendido a cabo (músico) el soldado (músico) José M. Cruz y Riverón, de la Banda de Música del Cuartel General.

Investigación con objeto de saber de qué murió un niño

A simple vista se observa que tiene una contusión en la cabeza. Será autopsiado

Ayer le fué practicada la autopsia al cádaver de uu niño, cuyo cadáver fué abandonado en el Hospital Infantil.

Al ser examinado el cadáver en el Necrocomio, se pudo conocer que presentaba una contusión en la cabeza.

En la mañana de hoy se verificará tan importante diligencia, para conocer las causas de su fallecimiento.

zEn vista del informe de los médicos forenses, la policía de la Décima Estación ha iniciado sus investigaciones.

Han solicitado rápida ayuda económica las víctimas del anterior régimen político

Las señoras Dolores A. viuda de Pacheco y Berta Spínola viuda de P. Duval, presidenta y secretaria, respectivamente, de la «Asociación Nacional de las Víctimas del Machadato», han visitado, en compañía de otros elementos de esa colectividad, al doctor Federico Laredo Bru, Presidente del Consejo de Estado, a fin de que recabe del señor Presidente de la República, la concesión de un crédito especial que permita efectuar el pago de pensiones a las familias de las citadas víctimas, que están confrontando una situación dificilísima. A la vez rogó dicha comisión, se active el trámite de los expedientes para que todos estén resueltos para fines de diciembre.

En este sentido, un grupo de miembros de la citada Asociación se propone visitar próximamente al Coronel Mendieta.

CHAUFFEURS ACUSADOS DE EXCESO DE VELOCIDAD

Por transitar con exceso de velocidad por la ciudad y sus barrios, han sido denunciados por la Policía los chauffeurs que conducían los vehículos siguientes:

Omnibus 28030 y 27978; 411, de la Ruta 15; 27714 y 27568, de la Ruta 15; 28210, de la Ruta 27; los ómnibus 411 y 709; 28494 y 27405, de la Reta 30; 414, de la Ruta 15; 712, de la Ruta 27; 706, de la Ruta 27 y 719 de la Ruoa 26; 716, de la Ruta 27 y 46, de la Ruta 1; el ómnibus 420; 22, Omnibus de la Habana; 422, de la Ruta 15; un ómnibus de la ruta 4 cuyo número de orden no se consigna en el parte; 126, de la Ruta 4; 804, de la Ruta 30; el ómnibus 27714, 2771, de la Ruta 2; 27658, de la Ruta 27; Packard 25892 y auto 7853.

De cada uno de estos hechos, la Policía dió cuenta a la autoridad judicial correspondiente.

Los ganaderos de Oriente piden que se exceptúe a la leche de pagar el impuesto del uno y medio por ciento

La Hermandad Ferroviaria protesta de que se excluya del retiro ferroviario al transporte terrestre. Las inspecciones a las Compañías de Seguros serán ineficaces

En la Secretaría de Comercio se ha recibido un telegrama suscrito por los Presidentes de la Asociación Nacional de Ganaderos de Oriente y la Asociación Nacional de Proveedores de Alimentos Nestlé, en el que exponen que, teniendo conocimiento de que el nuevo Proyecto de Ley del Impuesto del Uno y Medio por Ciento establece que la leche quedará exenta del citado impuesto al proceder de fincas propias o arrendadas, y afectando esa disposición grandemente los intereses de los vaqueros de aquella zona oriental, recomiendan sea modificada la redacción del proyecto en una forma que mantenga la exención de impuestos sobre alimentos de primera necesidad como la leche siempre que sea de producción nacional y cuyas ventas sean hechas directamente por los fabricantes o productores.

LA HERMANDAD FERROVIARIA PROTESTA POR LA EXCLUSION DEL RETIRO FERROVIARIO DEL TRANSPORTE TERRESTRE. — Un telegrama que contiene enérgica protesta formulada por la Hermandad Ferroviaria de Cuba, llegó ayer mañana a la Secretaría de Comercio. En dicho telegrama se hace constar la protesta de la Hermandad Ferroviaria de Cuba por haberse excluído del Retiro Ferroviario del Transporte Terrestre.

INSPECCIONES A COMPAÑIAS DE SEGUROS.—Han sido designados por el Inspector General de la Secretaría de Comercio, señor Rafael Vélez Mayorga, los inspectores de aquella dependencia José M. Vázquez y Ricardo Rodríguez, para que practiquen una visita de inspección a The Central Insurance Company, Compañía de Seguros; y los señores Mario López y Pedro Alfonso Betancourt para la inspección de la Compañía «The Fire Art and Gra. Insurance Company».

VISITARON LA SECCION DE COMERCIO EXTERIOR, LOS EXPORTADORES DE PRODUCTOS EN CONSERVA.—De acuerdo con la convocatoria que hiciera el licenciado David Whitmarsh Jefe de la Sección de Comercio Exterior de la Secretaría de Comercio, se efectuó ayer la reunión de los exportadores de productos en conservas, concurriendo los señores Figuelo y Gualdino Rodríguez, de la firma «Habana Apple y Compañía»; el señor Valea, de la firma «Valea y Compañía»; y el señor Hipólito Reguero, de la casa «Ambrosía Industrial», quienes se dedican a la exportación de piña, langosta y otros productos nacionales en conserva.

LA EXPORTACION DE ESPONJA. Distintos exportadores de esponja se han dirigido a la Sección de Comercio Exterior de la Secretaría de Comercio inquiriendo de la misma conocer hasta qué fecha pueden exportar esponjas a Italia, toda vez que hay pedidos de esos productos de firmas italianas y, además, desean compensar los créditos con ese país.

EXPEDIENTES TRAMITADOS.—Según datos facilitados por el señor Ramón E. Ceballos, Jefe del Negociado del Registro General y Archivo de la Secretaría de Comercio, durante el pasado mes de octubre se tramitaron en aquella dependencia 4,600 escritos, correspondientes ellos a 1,360 documentos recibidos y 3,097 expedientes tramitados.

EL REGLAMENTO DE COMERCIO EXTERIOR.—El licenciado David Whitmarsh, Jefe de la Sección de Comercio Exterior de la Secretaría de Comercio y representante de esta dependencia en la Comisión Arancelaria, informó que en esta misma semana quedaría aprobado el Reglamento de ese Organismo, comenzando inmediatamente [illegible]

LA ESPOSA DEL DENUNCIANTE Y UN HIJITO SE ENCUENTRAN EN ESTADO DE EXTREMA GRAVEDAD

El individuo acusado se encuentra detenido. Parece que el envenenamiento de la familia se debe a una horrible venganza. Será exhumado el cadáver para hacerle la autopsia

El Juez de Instrucción de la Sección Quinta, doctor López Centellas, conoció ayer de una denuncia formulada por el obrero Luis Infante y Rosales, vecino de una casa marcada con el número 294 del barrio «Los Pinos», situado en las faldas del Castillo de Atarés.

Expuso Infante Rosales, que junto a su domicilio reside Jacinto Stewart de 43 años de edad, cuyo sujeto está enemistado con él, al extremo de haberle amenazado de muerte en distintas ocasiones, manifestándole que le iba a echar brujería a toda la familia.

Agrega el denunciante que el lunes, Stewart aprovechó el descuido de los familiares del denunciante y vertió un tóxico en la comida que tenían preparada, lo que dió lugar que después de haberla ingerido su esposa y sus dos hijos, se sintieron indispuestos.

Una de las menores falleció, encontrándose en grave peligro de muerte la señora de Infante y otro de sus hijos.

En vista de este hecho, que aparenta tener las caracterísicas de un crimen, el acusado Stewart fué detenido y remitido más tarde al vivac.

Por el Juzgado se ha ordenado la exhumación del cadáver de la niña y se envíen al Laboratorio de Química Legal las vísceras para su análisis.

INGIRIO TOXICO POR EQUIVOCACION

Blanca Porceiro García, de 21 años, vecina de Estrella 93, fué asistida de graves síntomas de intoxicación, que dijo sufrió en la casa San Ignacio 110, residencia del asiático Ignacio Sao, al ingerir equivocadamente unas fricciones por vino de mesa.

Las leyes del trabajo en todo el mundo

Este artículo corresponde a la serie de estudios que damos a nuestros lectores, acerca de las leyes del trabajo en todo el mundo civilizado.

El lector verá que las característicăs de todas las leyes, en los demás países se amoldan a los principios de Derecho, que ha defendido el DIARIO ED LA MARINA de un punto de vista patriótico, por cuanto lo es que Cuba no se aparta de los dictados de la Justicia de la Humanidad. Dichos principios son: No retroactividad de las leyes, igualdad en el concepto de la ciudadanía e incorporación ciudadana a los efectos de la Ley del Trabajo en los casados con mujer cubana o padres de hijos nacidos en Cuba.

Pues como el lector irá viendo, todos los países han tratado de proteger a sus «ciudadanos» (sin distingos) en esta ola nacionalista que ha invadido al mundo, pero todos los países lo han hecho sin olvidar los principios de Derecho que hicieron la Civilización, resultando Cuba un caso excepcional, sin honra ni beneficio para ella.

Vaya viendo y juzgando el lector por las legislaciones de los demás países, que vamos transcribiendo y comentando en esta sección:

EN NINGUN PAIS DEL MUNDO SE IMPIDE TRABAJAR AL NACIONALIZADO

La Nacionalización del Trabajo en Francia

En Francia, el trabajo está reservado a todos los ciudadanos sin distinción, ya sean nativos o naturalizados, y a los extranjeros que obtengan un permiso o autorización del Ministerio del Trabajo, Esta autorización se les concede mediante una cartilla o documento de identidad, sin la cual no pueden ser admitidos en las empresas industriales ni en los establecimientos mercantiles.

Generalmente esos permisos se conceden por tiempo indefinido a los extranjeros que residieran en el país al mmento de entrar en vigor la Ley, así como a los casados con ciudadanas francesas y a los que tengan hijos nacidos en Francia.

Respecto a los extranjeros que desean entrar en territorio francés, los Consulados tienen instrucciones de advertirles, al momento de visar sus pasaportes, que la entrada en el país no les confiere el derecho a trabajar en Francia. Sin embargo, cuando la demanda de trabajo lo permite, puede obtenerse dicho permiso para trabajar por un tiempo limitado, y a este efecto debe renovarse periódicamente la carta de identidad que se les expide.

En 20 de mayo de 1934, el Consejo de Ministros acordó, con el objeto de restringir el empleo de la mano de obra extranjera: no expedir carnets de trabajo a los nuevos inmigrantes; someter a un examen riguroso la renovación de los carnets ya concedidos, e incluir en los contratos de obras públicas y de compra de material para el Estado una cláusula estipulando la obligación de emplear exclusivamente obreros de nacionalidad francesa.

Por varios Decretos se ha fijado la obligación de emplear, en algunas regiones, en profesiones determinadas, un porcentaje de obreros que sean ciudadanos franceses.

La legislación francesa protege por igual no sólo a los ciudadanos, sino también a todos los trabajadores residentes en el territorio. Además, ampara a la mujer y al niño nativos, velando así por el bienestar de los hogares y contribuyendo de modo notable a establecer sobre bases firmes la prosperidad nacional.

Este es el vigésimo trabajo preparado por la Asociación para la defensa de los Derechos Ciudadanos. Mañana:
ISLANDIA y NORUEGA.

Un recurso de alza con lugar

La Secretaría de Hacienda ha declarado con lugar el recurso de alzada interpuesto por el doctor Wifredo H. Brito, a nombre de la Sinclair Cuba Oil Co., resolviendo que en ningún momento procesal en que se tramite un expediente de reclamación, puede la administración exigir el pago en firme, pero que el contribuyente puede hacer depósito y apelar.

Falleció anoche de repente el judicial J. Hernández León

Prestba servicios en la Jefatura del Cuerpo. Esta tarde a las 4 es el sepelio

Viajando en un ómnibus falleció anoche repentinamente el antiguo agente de la Policía Judicial José Antonio Hernández León; que prestaba servicios en las oficinas de la Jefatura del Cuerpo y era muy querido por sus superiores y compañeros; que ha lamentado mucho su muerte. Hernández León tenía una magnífica hoja de servicios y se distinguió mucho combatiendo el régimen de la dictadura.

El sepelio de sus restos será esta tarde a las cuatro y concurrirán al acto la representación del Jefe de la Policía Judicial Comandante José I. Alvarez Díaz así como otros miembros de la institución.

ARROLLADO POR UN AUTO UN GUARDA JURADO SUFRIO GRAVISIMAS LESIONES

Manuel A. Calvo Miguel, de la Habana, de 53 años de edad, guardajurado y ex policía de la Nacional, vecino de Concepción 36, sufrió ayer gravísimas lesiones diseminadas por todo el cuerpo, al ser arrollado frente a su domicilio por el auto 10538, que conducía Eliseo de la Campa, de 19 años y con domicilio en Cristina 19. El hecho se produjo en los momentos en que el guarda jurado salió de su domicilio e intentó tomar un tranvía de la línea Lawton-Parque Central

Hace aclaraciones el Dr. Fonts en el asunto del "Martí"

El contrato de arriendo se firmó el 3 de Septiembre. La empresa, notificada de ello

Doctor José I. Rivero,
Director del DIARIO DE LA MARINA.
Ciudad.

Mi estimado amigo:

Con el sólo propósito de no permitir que se tergiversen los hechos relacionados con el debatido asunto del teatro «Martí», le ruego de a la publicidad las siguientes líneas.

Con gracias anticipadas, soy de usted con la mayor consideración,

Doctor Carlos Fonts

En la edición correspondiente al día de ayer del DIARIO DE LA MARINA aparecen unas declaraciones del doctor Carlos Robreño, actual funcionario de la Secretaría de Justicia y autor teatral, dirigidas a los señores de la Unión Nacional de Empresarios, en las cuales se hacen afirmaciones que son enteramente falsas; y como soy parte interesada en el asunto, me veo en la necesidad de tener que exponer los hechos tal como ocurrieron, a fin de que no se logre, capciosamente, confundir a la opinión pública. En ellas se afirma que yo comparecí el día 5 de octubre último, ante el notario doctor Mantecón, para firmar un contrato de «arrendamiento» para exhibir películas en el teatro «Martí», citándose el número del documento, fecha y notario.

Entiendo, claramente, que el doctor Robreño no le rinde honor a la verdad afirmando que un documento público da fe de algo que no es cierto; máxime cuando él no puede alegar errónea interpretación del mismo por ser un letrado.

El contrato para exhibir películas cinematográficas en el teatro «Martí», que rige actualmente fué firmado por mí y el señor Valentín Díaz, el día 3 de septiembre próximo pasado y uno o dos días después se le notificó por escrito al señor Manuel Suárez, empresario de la compañía que venía actuando en el teatro, la existencia del nuevo documento firmado, que comenzaría a regir el día primero de octubre de 1935 y que, por tanto, debía de desalojar el local el día anterior, o sea el 30 de septiembre, fecha en que vencía su contrato. Estos hechos son de general conocimiento, y nadie relacionado con este asunto puede ignorarlos, dada la publicidad que han tenido.

Posteriormente, y para que el señor Suárez no pudiera alegar que no había sido notificado, fué requerido notarialmente por el doctor Lorenzo Saladrigas, el día 17 de septiembre último; y en ese mismo acto manifestó el propio señor Suárez que ya tenía conocimiento del caso por habérsele notificado con anterioridad.

El contrato que rige actualmente en el teatro «Martí», firmado el 3 de septiembre, como queda dicho, le da facultad a cualquiera de las partes contratantes para protocolizarlo ante Notario; y el señor Valentín Díaz, por sí y ante el Notario doctor Mantecón, hizo uso de esa facultad con fecha 5 de octubre próximo pasado, como podía haberlo hecho en cualquier otro tiempo, sin que yo tuviese que concurrir a ese acto para nada, **como en efecto no concurrí.**

Queda demostrado con esto, también, que el acuerdo del Consejo de Secretarios disponiendo la expropiación del derecho de arrendamiento del teatro «Martí», se tomó con mucha posterioridad a la celebración del contrato con el señor Díaz; y si en aquella oportunidad no hubiera existido este documento, probablemente no se hubiese tomado ese acuerdo por el Consejo de Secretarios; toda vez que dicho contrato ha sido el móvil principal de todo el problema planteado.

Desvirtuadas esas falsas afirmaciones y dispuesto a probarlo en cualquier Tribunal de Justicia, estimo innecesario tratar sobre el resto de las declaraciones a que he venido refiriéndome, por considerar que eso corresponde a los señores de la Unión Nacional de Empresarios.

Doctor Carlos Fonts

Lea ¡ALERTA! al mediodía. Y AVANCE por la tarde.

M.E.C.D. 2016

HAN ENTRADO EN PUERTO VARIOS VAPORES QUE SE HABIAN RETRASADO A CAUSA DEL ULTIMO CICLON

VARIOS CREDITOS FUERON VOTADOS EN LA SESION DE AYER POR EL CONSEJO DE SECRETARIOS

Columna Editorial

Intercambio bién estudiado

CADA hombre cumple, o debe cumplir, su función en la vida, necesitando solamente una preparación educacional, en mayor o menor grado, para cumplirla mejor.

Tanto el que surca la tierra, como el que vende sus frutos; el que sierra un madero, conduce la locomotora, o estudia en el laboratorio, ocupan sus respectivos puestos en el conjunto armónico de nuestra existencia. Y es este conjunto económico-social quien pone de relieve el nivel moral y cultural de los pueblos, levantando su grado de civilización y «standard» de vida.

Pero cada hombre debe aspirar a un máximum de bienestar colectivo, y este máximo bienestar nunca será estable si descansa en el daño ajeno.

Y tal como ocurre a los hombres, ocurre a los pueblos. Estos nunca lograrán estabilidad social ni económica mientras piensen en que sólo pueden sobrevivir destruyendo a los demás.

He ahí la sabia política de mister Roosevelt. Cooperar al desarrollo económico de los pueblos vecinos para que, por el lógico movimiento de rotación que aportan las relaciones de intercambio, cuando son bien estudiadas, pueda consolidarse el mayor grado de estabilidad industrial y comercial de su propio pueblo.

Cuba está en el primer peldaño de esa política económica implantada por el actual Gobierno de la Casa Blanca... Ya se palpan los beneficios con el Convenio de Reciprocidad que está en vigor y debemos aprestarnos a conseguir un tratado permanente, no sólo para solidificar nuestra posición como vendedores de azúcar de la gran nación, a cambio del consumo de muchas de sus industrias y manufacturas, sino para convertir a nuestra patria, que tan exuberantes frutos da, en la gran huerta del mercado americano.

No hay unanimidad de comentarios en N.Y. sobre Echániz

New York Post dice que al interpretar los clásicos es pianista «de pisa y corre»

NUEVA YORK, noviembre 5. AP —La crítica de Nueva York ha acogido la reaparición de Pepito Echániz aquí con variados comentarios, sin que exista una unanimidad de parecer, en cuanto al concierto que ofreció anoche en el «Town Hall».

Olin Downs, en el «New York Times», dice:

«Aparentemente, es más bien un ejecutante brillante que un intérprete de señalada cualidad artística o de profunda comprensión. Se encuentra mejor, cuando ejecuta con impetuosidad. Se hizo dueño del auditorio cuando se hallaba por las tres cuartas partes del programa con tres preludios cortos de Shostakovitch y la «Suggestion Diabolique», de Prokofieff. Ninguna de estas piezas tiene gran cosa, salvo que exigen destreza, velocidad, para dominarlas. De ambas cosas posee mucho y de ellas el pianista sacó todo lo que se podía. En la ejecución de los intermezzos de Brahms, Echániz estuvo seco, tieso, tratando superficialmente los detalles del primer movimiento de la Sonata de Chopin en La Menor. Su tono es musical en textura, aunque en ocasiones, fortísimo, pudiendo hacer lo más difícil que haya».

J.D.B., en el «New York Herald Tribune», declara que le «faltó frescura y continuidad de pronunciamiento en su Chopin».

Samuel Chotzinoff dice en el «New York Post»:

«Me parecía que en su interpretación final de los clásicos, es un pianista de pisa y corre». El comentarista discurre sobre el carácter del artista, diciendo que es muy difícil al auditorio seguirle, con sus estallidos sentimentales y luego con la ligereza que de repente desata en sus dedos delicados y fugaces.

Otros críticos, sin embargo, no formulan las mismas opiniones, y así tenemos a Grena Bennett, que en el «American» difiere en cuanto a la ejecución de Chopin por Echániz:

«El señor Echániz posee un sentido amplio del colorido tonal que se ha manifestado principalmente de un modo atractivo en la Sonata de Chopin y en las varias obras de Brahms; habilidad de obtener una dinámica efectiva, en contraste con los tonos flotantes de una diáfana delicadeza, verdaderamente notable».

R.C.B., en el «World Telegram», se refiere a la fuga final de Bach, en la Toccata en Do Menor».

UN PROCESADO

El asiático Ramón Chang, fué procesado por el Juez de la Tercera en causa por daño a la salud pública, exigiéndole fianza de mil pesos.

La Perla del Sur muy agradecida a la obra del Diario

La junta de propaganda del comité de auxilios nos envía un mensaje con ese motivo

El «Comité Municipal de Auxilios de Cienfuegos» nos envía la siguiente carta:

Cienfuegos, octubre 28 de 1935.
Señor Director del DIARIO DE LA MARINA.
La Habana.

Muy distinguido compañero y amigo:

En la junta celebrada por la Comisión de Propaganda del Comité Municipal de Auxilios Pro-Damnificados del Ciclón, en la noche del sábado último, se tomó el acuerdo unánime de dirigir a usted la presente expresión de gratitud por la amplia cooperación que de usted y su leído diario ha recibido en sus propósitos y la amable acogida que se ha dispensado a sus Delegados en esa redacción.

Al cumplir, con sumo gusto, el acuerdo transcripto, aprovechamos esta ocasión para reiterarnos de usted muy atentos compañeros y amigos.

Comisión de Propaganda: Rodolfo Carrillo, Secretario.

Vto. Bno.
Dr. Bienvenido Rumbaut, Presidente.

SE CREARON DOS PLAZAS DE ABOGADOS FISCALES; UNA EN P. DEL RIO Y OTRA EN S. CLARA

Fué rechazado el proyecto del Consejo de Estado que suprimía el impuesto a la sal. $8,000 para el periódico «El Mundo». Nuevos Fiscales para Pinar del Río y Santa Clara. Créditos

EL Secretario de la Presidencia doctor Agustín Acosta, informó a los repórters en la siguiente forma sobre la sesión del Consejo de ayer:

EL MONUMENTO A MAXIMO GOMEZ.—Se acordó designar al Secretario de Obras Públicas para que presida la Comisión que habrá de entenderse con la organización de los festejos relativos al descubrimiento de la estatua del Generalísimo Máximo Gómez erigida en la Avenida de las Misiones.

ABOGADOS FISCALES.—Se acordó crear dos plazas de abogados fiscales: una para la Audiencia de Pinar del Río y la otra para la de Santa Clara.

Los haberes de estos funcionarios hasta la terminación del presente año fiscal se tomarán de los fondos del Tesoro no afectos a otras obligaciones.

REPARACION DE UN PARQUE.—Se votó un crédito de $500.00 destinado a la reparación del parque de Trinidad.

EDIFICIOS SANITARIOS. — Fué autorizado un crédito de $20.000.00 para atender a las necesidades de las Jefaturas Locales de Sanidad de Camagüey y Oriente afectadas por el último ciclón y combatir la epidemia de paludismo y tofoidea.

$15.000.00 PARA EL TURISMO.—Se votó un crédito de $15.000.00 a favor de la Corporación Nacional del Turismo para la intensificación de la propaganda en favor de las corrientes turísticas hacia Cuba.

$8.000.00 PARA EL PERIODICO «EL MUNDO».—Se concedió un crédito de $8.000.00 con cargo a los beneficios de la segunda acuñación, a disposición del periódico «El Mundo» destinado a auxiliar los gastos que origina la Exposición Internacional que se celebrará en la Habana durante los últimos días de diciembre de 1935.

AUTOMOVIL PARA LA SECRETARIA DE JUSTICIA.—Fué autorizado el Secretario de Justicia para la adquisición de un automóvil que se dedicará al uso de ese Departamento y transfiriendo a ese efecto la suma de $3.850.00 de imprevistos de dicha Secretaría.

TRANSFERENCIA EN O. P.—Se acordó un decreto-ley transfiriendo $37.522.61 del crédito concedido por Decreto-Ley 575 al concedido por Decreto-Ley 723 de la Secretaría de Obras Públicas.

ACLARACION.—Se acordó aclarar que el crédito de $30.000.00 autorizado por el decreto-ley número 71, artículo 11, se tomará con carácter reintegrable de la cuenta especial Beneficios de la Segunda Acuñación $10.000.000.00 plata.

TRANSFERENCIA EN EDUCACION.—Se acordó transferir las cantidades necesarias del presupuesto de la Secretaría de Educación para el funcionamiento de las Escuelas Normales de Santa Clara.

PROYECTO RECHAZADO. — Fué rechazado el proyecto de decreto-ley procedente del Consejo de Estado sobre la derogación del impuesto a la sal.

DERECHO DE TANTEO SOBRE LA CASA REINA No. 92.—Se autorizó un crédito de $15.000.00 para entregar al Fiscal del Tribunal Supremo a fin de que pueda ejercer el derecho de tanteo sobre la casa número 92 de la calle de Reina (hoy Simón Bolívar).

AUTORIZACION A LA RESERVA FEDERAL DE ATLANTA.—Fué declarada vigente la autorización concedida a la Agencia en esta ciudad del Banco de la Reserva Federal de Atlanta para exportar a los Estados Unidos exentas del impuesto del 4½ por ciento las cantidades de dinero necesarias como consecuencia de la tercera acuñación de diez millones de pesos plata.

DECRETO-LEY RECTIFICADO.—Se acordó rectificar extremos del decreto-ley número 219 de 13 de septiembre de 1935 para su mejor aplicación y contabilidad.

Un magno festival infantil en favor de los periodistas

Se presentará un programa lleno de atracciones. Será una fiesta plena de interés

El próximo domingo, a las nueve y media de la mañana, tendrá efecto en el teatro «Nacional», el gran festival infantil a beneficio de los fondos del Retiro Periodístico.

Uno de sus más activos organizadores, el doctor Gustavo A. Bock, nos informa que ya se han vendido gran número de entradas para ese magno festival, al que asistirán miles de niños de toda la capital de la República.

En el programa que se ha confeccionado figuran escogidas e interesantes cintas cinematográficas, y cooperarán al mayor éxito del acto con su entusiasmo e inteligencia y números originales, Modestín Morales, Flor de Lis Baquero, los hermanos Barranco y otros.

Cada colegio presentará un acto brillantísimo, encontrándose entre esos planteles los de La Salle, La Inmaculada, Sánchez y Tiant, María Corominas, María Luisa Dolz, Sepúlveda, etc.

Este será el mejor espectáculo infantil del año y habrá en él muchas sorpresas y excelentes regalos.

La entrada costará muy poco.

Todos los niños de la Habana, acudirán el domingo 10 del actual al teatro «Nacional», a presenciar la magna función infantil organizada para recabar fondos con destino a la Caja del Retiro de los Periodistas.

Por qué se recaba la supresión de la veda de la cherna

15,000 familias hallarían medios de vida y el pescado se vendería a precio módico

ASOCIACION NACIONAL DE ARMADORES E INDUSTRIALES DE PESCA

Matadero número 17, altos.—Habana.

La Habana, Noviembre 1 de 1935.

Honorable Sr. Presidente de la República, Palacio de la Presidencia.

Honorable Señor:

Rafael Magarolas y González, en su carácter de Presidente de la Asociación Nacional de Armadores e Industriales de Pesca, radicada en esta ciudad, en la calle de Matadero número 17, altos, ante usted, y con el merecido respeto, comparece y dice:

Que puesto usted felizmente en el camino de la restauración nacional, y de la que es usted la garantía más absoluta y la esperanza de cuantos en una u otra forma laboramos por derribar el régimen pasado, resulta oportuno hacer a su gobierno provisional, cuantas sugestiones sean útiles a los efectos de cooperar a su programa en beneficio de laa clases trabajadoras.

Que habiendo recibido hasta en estos momentos en que a usted me dirijo, más de **doscientas** peticiones de los señores Armadores y Pescadores de las Costas Norte y Sur de la Isla, solicitando de usted, Honorable Señor Presidente, que por este año se les suspenda la veda de la Cherna Criolla, que empezará a regir el día primero del próximo mes de Diciembre.

Nadie mejor que usted, Honorable Señor, sabe lo justo de esta petición, ya que tan pronto como se enteró del desastre ocurrido en Cienfuegos por el Ciclón, tomó un avión para presenciar de cerca los destrozos causados por el mismo, tanto en la población rural como en la población pesquera, que en los momentos de su arribo, acababa de azotar gran parte en Cienfuegos, al extremo tal que paralizó los trabajos piscatorios en los principales puertos de Cuba, impidiendo casi todas las actividades en las poblaciones pesqueras del Sur, y más tarde también azotando la Costa Norte por el llamado Ciclón loco, tales como Santiago de Cuba, Antilla, Mayarí y Baracoa, dejando en la mayor miseria a la población rural y pesquera.

Con la suspensión por este año de la veda de la Cherna Criolla, la facilitaría usted, Honorable Señor Presidente, trabajo a más de **quince mil** padres de familias cubanas que viven de la Pesca, hoy en tan desesperada situación, debido a las causas por usted ya conocidas.

Concediendo por este año la citada veda, tan solicitada por los pescadores de las Costas Norte y Sur, a más de beneficiar a tantos padres de familias cubanas, ayudaría también a la población consumidora, pues en esta forma se podría obtener el pescado a un precio de dos o tres centavos la libra, y con las grandes cantidades que entrarían en los Mercados, se ayudaría a eliminar al Trust de la Cherna Mexicana y Americana, Compañías éstas que radican en el puerto de la Habana y cuyas Compañías el único tributo que hacen al país por su pescado extranjero, es el pago por flota y navegación. Sin embargo los Armadores de la Isla, que también pagan por flota y navegación por sus barcos, tienen otros gastos, tales como transportes por carreteras y por ferrocarriles para enviar sus pescados a los distintos Mercados de esta ciudad, facilitando así trabajo a miles de obreros en su totalidad cubanos, cosa que no hace el Trust de la Cherna Americana y Mexicana.

La suspensión de la veda de la Cherna Criolla, no perjudicaría nada en el futuro a esta especie, por ser tan inmensas las cantidades que de ella se reproducen en el mar, alcanzando millones de millones de estas especies.

Tan es así, Honorable Señor, que en los Estados Unidos de Norte América, donde existe un cuerpo técnico para todos los estudios relacionados con las vedas y reproducción de las especies, tomando en cuenta la cantidad tan incalculable en que se reproduce la Cherna, jamás le han puesto veda, al igual resulta en los Estados Unidos Mexicanos. De estos lugares es de donde se abastecen las Compañías que durante todo el año introducen en esta capital cantidades enormes de Cherna Mexicana y Americana, sin considerar en ningún momento los tiempos de veda de esta especie aquí en Cuba.

Esto le demuestra, Honorable Señor Presidente, que ni en los Estados Unidos de Norte América ni en los Estados Unidos Mexicanos, existe la veda para la Cherna y de donde en todo el tiempo das Compañías que radican en el puerto de la Habana, traen millones de libras de Cherna, sin respetar el Artículo No. 43, de nuestro Reglamento de Pesca en vigor, y que dice:

«Art. No. 43.—Durante el período de veda de cada especie, se prohibe la introducción de las mismas, procedentes del extranjero, ya sea en refrigeración o salada».

Esperando de usted, Honorable Señor Presidente, vernos favorecidos en nuestra justa petición.

Quedo de usted con el mayor respeto,

Rafael Magarolas y González, Presidente.

Los propietarios aplauden una ley que hallan justa

Con motivo de una ley presentada últimamente por el Consejero de Estado doctor Giménez, la «Asociación Nacional de Propietarios» ha dirigido al señor Presidente de la República el siguiente expresivo telegrama:

«Coronel Carlos Mendieta, Palacio Presidencial. La ley del consejero doctor Giménez, aboliendo la Acción Personal después de la hipotecaria, satisface las aspiraciones generales de la clase que me honro en presidir, y continúa la serie de medidas constructivas de su Gobierno.—Conde del Rivero, Presidente»».

$2,101.36 produjo la magna romería de los periodistas

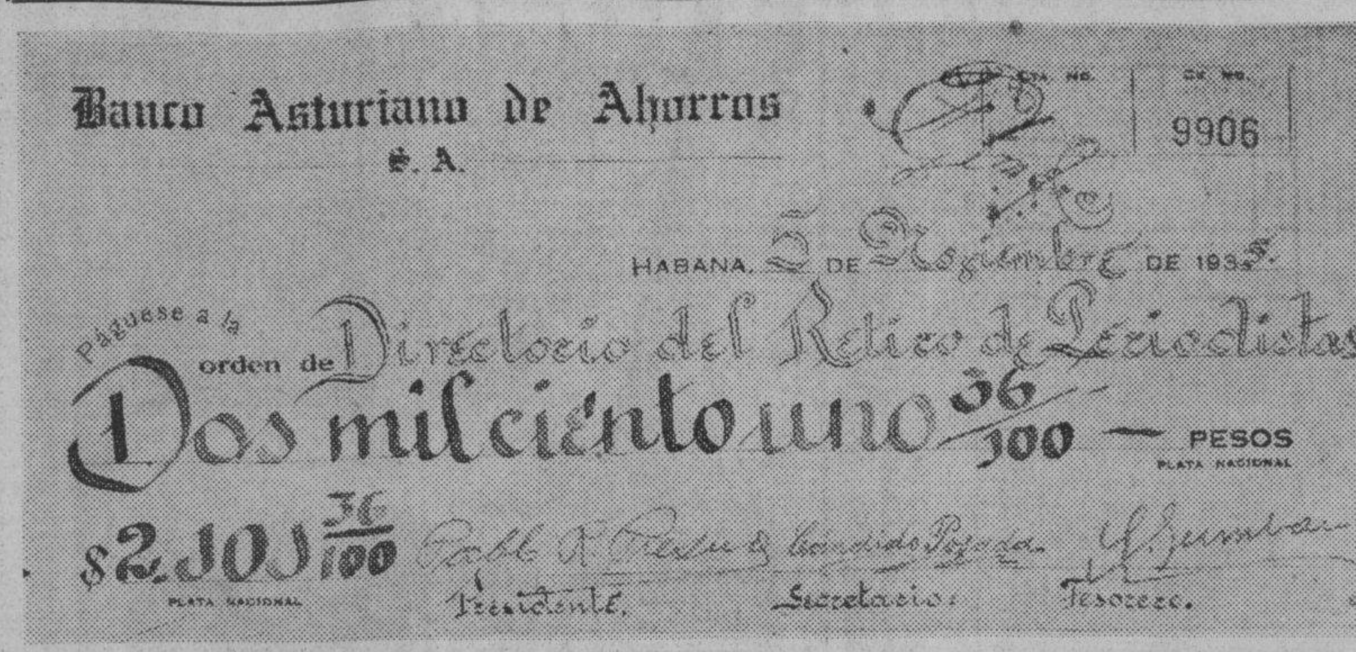

Facsímil del cheque entregado ayer por los cronistas de Sociedades Españolas al Ejecutivo del Retiro Periodístico.

De acuerdo con lo anunciado, ayer a las cuatro de la tarde, y en las oficinas que el Ejecutivo del Retiro Periodístico tiene instaladas en el Capitolio Nacional, procedieron los cronistas de sociedades españolas a hacer entrega de la cantidad neta recaudada en la romería celebrada por los mismos el día 27 del mes pasado en los jardines de la cervecería «La Tropical».

DETALLES DEL ACTO.—A la hora mencionada, los chicos de la crónica hispana fueron cordialmente recibidos por el presidente del Ejecutivo, doctor Rafael María Angulo; el secretario Gustavo Rey; el tesorero Modesto Morales Díaz, y los delegados Osvaldo Valdés de la Paz, Jorge Fernández de Castro, Enrique H. Moreno, Mariano P. de Acevedo, Amado Díaz Silvera y Antonio González Mora.

Inmediatamente el señor Pablo Rodríguez Presno, presidente de la comisión organizadora de la Romería del Periodista, hizo entrega al doctor Angulo de un cheque por la cantidad de **dos mil ciento un pesos y treinta y seis centavos**, producto de la romería celebrada con el único fin de allegar fondos a la Caja del Retiro de los periodistas. A la vez el señor Presno expresó a los integrantes del Ejecutivo la satisfacción que los cronistas del sector hispano experimentaban al contribuir, dentro de sus posibilidades, a una causa tan justa y noble como es la del soldado de la noticia que, a juzgar por las actuales perspectivas, hallará un positivo alivio tras el rudo bregar a través de los años.

Finalmente, el doctor Angulo agradeció, en su propio nombre y en el de sus compañeros, la aportación entusiasta de los cronistas, señores Rodríguez Presno, Roldán, Posada, Miyares Vázquez y Gumbau, quienes dedicaron toda su devoción al Retiro Periodístico. Prueba elocuente de ello es la cantidad entregada, que supera con creces a las aportadas por otros sectores del periodismo.

La visita a la Habana de Joe Louis ha de ser motivo para que todo el mundo hable de nuestra república

El señor Blanco Herrera, refiriéndose a este asunto, dice que la propaganda que se debe hacer ha de inspirarse en el deseo de que los E. U. hablen mucho de las cosas de Cuba

Habana, nov. 5 de 1935.

Sr. Miguel Santiago Valencia, Comisionado de la Corporación Nacional del Turismo.—Apartado número 1609.—Habana.

Muy distinguido señor mío:

Me es grato acusar recibo de su estimada carta de fecha 2 del corriente mes de noviembre, carta que he leído también en el periódico «Avance», edición del día primero del actual.

El proyecto de traer a Cuba al boxeador norteamericano Joe Louis, no es proyecto de la cervecería «La Tropical», sino de los señores Tolón y Pargas, y la Compañía que yo presido se dispuso a cooperar a tal propósito por ser, en el momento actual, una gran atracción en los Estados Unidos el boxeador Joe Louis. A tal efecto, ya ha salido para la vecina República—como usted habrá leído en la prensa—el Sr. Sammy Tolón, y «La Tropical», haciendo buena su cooperación, ha facilitado trescientos pesos (300) para cubrir los gastos de viaje del señor Tolón, sobre la base—de no llegarse a acuerdo definitivo con el representante de Joe Louis—que estos trescientos pesos no los reclamará la Compañía que presido, «La Tropical», en el caso de venir a pelear a Cuba Joe Louis, se limita a cooperar y a ceder su gran stadium «Cerveza Tropical» a base del 2 y medio por ciento de las entradas brutas si la cantidad que se recaude por los promotores no llega a 10,000 pesos; si la cantidad excediese de esta suma, la empresa cobrará el 5 por ciento. Esta información demuestra a usted que nosotros no especulamos en este asunto; muy al contrario. Como propaganda para nuestra Empresa, no es necesaria ya estamos haciéndola, muy importante, con la traída a Cuba del club de baseball «San Luis» (Nacionales), en el mes de marzo de 1936, para jugar con los clubs cubanos «Almendares» y «Habana».

Me dice usted en su carta que una función o pelea de boxeo de este calibre, despertaría en los Estados Unidos un gran entusiasmo y podría hasta constituir una atracción turística de primera clase, aunque el mes de diciembre, que es el fijado para la celebración de la misma, es un mes de hogar, por excelencia, en aquel país, por lo que son muy pocos los americanos que emprenden viajes de placer al exterior en esa época, si bien sería posible que lo extraordinario del evento tentara a venir a Cuba a muchos amantes del boxeo. En los Estados Unidos, país muy grande y de enorme población, son pocos los que han tenido hasta ahora el placer de ver en acción al gran boxeador de la raza de color Joe Louis, y muy especialmente los del sur de la Unión. Quién sabe si algunos de ellos, a pesar de ser la época del hogar, como usted dice y yo no lo discuto, vendrían a la Habana.

Las propagandas que Cuba tiene que hacer no son sólo para que en un día determinado se venga a presenciar un evento, sino para que vuelva a resurgir Cuba en la mente del gran pueblo de Norteamérica. Siendo Joe Luis la actualidad allí, las informaciones del resultado del «match» de boxeo en Cuba que celebrara este boxeador, serían leídas por un gran número de norteamericanos, trayendo esto nuevamente a su mentalidad la temporada invernal en Cuba.

Continúa usted diciéndome en su carta que la Corporación desea vivamente la realización de la idea de traer a Cuba a Joe Louis, pero que se ve imposibilitada de prestar auxilio económico—como yo lo solicité en la sesión pública del Club Rotario—por no permitirlo el estado precario de las finanzas de la Corporación; que el crédito que con urgencia se ha solicitado del Gobierno, alcanzará tan sólo para cumplir en el mes en curso y en diciembre próximo, los compromisos que la Corporación se ha visto obligada a contraer, para no dejar debilitada la propaganda exterior en las vísperas de la estación invernal, sobre todo cuando todos los signos presagian que la labor de la Corporación será recompensada con el resurgimiento de una magnífica era turística para Cuba. Esto le hace sentir más aún la impotencia en que se encuentran para prepararles diversiones especiales a nuestros visitantes.

No dudo que algún turismo hemos de tener este invierno y en su mayoría de excursionistas de 12 a 24 horas en puerto y como una escala de su excursión la Habana, en razón de que pocos han ido a Europa el verano pasado, a virtud del cambio de la moneda; pero el turista que nosotros necesitamos traer a Cuba no es el de excursionistas—sin desechar a éstos—sino que el que venga, desembarque, se acomode en nuestros hoteles por tres, siete o más días, y a éste hay que proporcionarle distracciones distintas a las que tiene en su país, especialmente en Miami. En esta ciudad de Miami es donde invernan las personas pudientes de los Estados Unidos, con propia residencia allí muchos de ellos. Por tanto, es donde debemos actuar para obtener que vengan a Cuba, lo que pueden hacer con toda comodidad por la vía aérea en los magníficos aviones de la «Pan American Airways», o por mar, en los cómodos barcos de la P. & O.

En Miami, en cuya ciudad yo inverné el año pasado, conocí a los señores Jorge y Julio Sánchez, cubanos que quieren mucho a Cuba y que están muy bien relacionados con toda la gente que gasta dinero en los Estados Unidos. Estos señores puede ser que pudieran aceptar la representación del turismo de Cuba «ad honoris causa», nombrándoseles Delegados de Honor, y si ellos aceptaran esta designación, tenga usted la seguridad de que a muchas personas podrían inspirarle su venida a Cuba para estar aquí de 3 a 7 días. Además, en Miami debe montarse una oficina permanente, integrada por dos o tres personas, nada más, pero que sean personas bien relacionadas, con remuneración suficiente para que puedan concurrir a los espectáculos, como carreras de caballos, hoteles y cabarets, que son los lugares que más frecuentan los americanos en dicha población.

Por último, para atraer este turismo—que es el que más nos conviene—es imprescindible que en Cuba se celebren unas buenas carreras de caballos con un buen premio para una carrera especial a fines de febrero, fecha en que ya ha dado fin a su temporada el Hipódromo «Hialeah», que es el principal de Miami; cabarets apropiados, no grandes, sino pequeños, como yo propuse al señor Sabatés en reciente carta; uno en el barrio de la Catedral, muy colonial; otro muy cubano en el barrio del Angel; otro también muy cubano, en el barrio de Jesús María, compuesto todo de personas de la raza de color y otro muy chino, en el barrio donde se encuentra la calle de la Zanja, pero como para que haya personas que se gasten el dinero a este propósito es imprescindible que se les conceda exclusividad por un período de tiempo de 5 años, imponiéndoseles condiciones de locales, decorabe, en este país somos muy dados a imitar—se me ha dicho que no es posible dar exclusividad; no estoy de acuerdo con esto, todo se puede hacer buscándosele forma y más cuando el propósito en que se inspira es el bien de la Habana y de Cuba. Si el turista se aburre, se va y no vuelve, resultando un propagandista a la inversa.

Para terminar, me dice usted en su carta que la Corporación no cuenta con dinero: pues sin dinero no se puede hacer nada, y si a esa Corporación no se le da, la misma debe dirigirse al Honorable señor Presidente de la República, muy respetuosamente, pero con toda firmeza, indicándole que en esas condiciones no se puede actuar.

El turismo para Cuba es una fuente de riqueza y el no obtenerlo en estos momentos en que tan necesaria se hace la mejoría económica, yo creo que es lesivo a los intereses generales de la nación.

Como usted sabe, he renunciado mi puesto en esa Corporación porque no me gusta estar en un lugar donde tengo que luchar contra la impotencia.

Doy publicidad a esta carta correspondiendo a la publicidad que usted ha dado a la que estoy contestando.

Quedo de usted, atentamente,

Julio Blanco Herrera.

UN HERIDO DE GRAVEDAD EN ACCIDENTE

Pablo Lorenzo Pérez, de 33 años de edad, mecánico y vecino de Miramar número 6, en Regla, fué asistido en el Centro de Socorro de Luyanó de lesiones de carácter grave diseminadas por el cuerpo, que se produjo al sufrir un accidente el ómnibus en que viajaba, 36048, que conducía Vicente Vicente Pérez, vecino de Ambrosio 55, estimándose el hecho casual.

El salón Karreño será la nota de mérito del sábado

Exhibirá veinte cuadros de asuntos españoles, vistos a través de su temperamento

El próximo sábado, día nueve de los corrientes, será la apertura de la exposición de Mario Karreño, artista de valor verdaderamente positivo, en la sociedad femenina Lyceum.

Karreño, que es de los que ponen sus esfuerzos a contribución en esta casa, se propone ofrecer a nuestra sociedad algunos de los aspectos turísticos y pintorescos de España, captados en su reciente estancia en las tierras de allende el Atlántico

Su visión de España, que lleva el tinte inconfundible de los dibujos de Karreño, resulta delicada dentro del marco moderno que el artista se ha impuesto desde sus comienzos y de un carácter eminentemente decorativo.

Veinte serán los cuadros que presentará y que habrá de admirar nuestra high life ese día.

La presentación del artista estará a cargo de Millares Vázquez.

Los jubilados van a evitar que sea burlado el Retiro

El problema de los sueldos a los diplomáticos retirados. Reclaman el pago de 2 meses

El concejo directivo de la Federación Nacional de Jubilados y Pensionados del Retiro Civil en su última sesión, adoptó los siguientes acuerdos:

Solicitar del señor presidente de la República una rápida audiencia para tratar de los dos meses atrasados que ofreció liquidar a los jubilados y que no se ha efectuado todavía.

Demoler el paño de pared que divide el Salón de Sesiones de las oficinas de la Federación, para hacer un salón corrido a cuyo efecto los dueños de la casa impartieron su autorización.

Consignar en acta el pesar de la junta por el fallecimiento de los compañeros Orgaz y Corina Agüero de Costales, a cuyos familiares cumplimentó oportunamente el señor Presidente

Que con motivo de encontrarse postulado para Representante el letrado de la Federación doctor Edreira, se encargue la mesa de hacerlo saber así a los asociados de esta provincia, así como lo provechoso que resultaría que el doctor Edreira lograra ocupar un escaño en la futura Cámara, porque así se tendría en ella un defensor leal y desinteresado de nuestros intereses.

Que el lunes a las cuatro de la tarde concurra el Consejo en pleno al Capitolio donde ha de tratarse por el Consejo de Estado de las modificaciones del Proyecto de Ley hechas por el doctor Ponce a fin de que en el Consejo de Secretarios del martes 5 pueda ser aprobada la Ley como ha prometido e Secretario de Hacienda.

Pasar a la Comisión Legislativa la proposición del vocal señor Pablo de la Concepción para que presente un proyecto de Decreto-Ley que evite que se burlen los fondos del Retiro con la práctica inveterada en determinadas secretarías de sostener a jornal en cargos administrativos a empleados que deben ser remunerados con sueldos y que el propio señor Concepción auxilie a la Comisión en esos extremos.

Consignar en acta la declaración que hace el Consejo Directivo en pleno, a solicitud del presidente apoyada por los señores Chaumont, doctor Canosa, Méndez, Rosado y Oñate, de que es de todo punto falsa la versión de que la Federación perseguía los intereses de los compañeros del Servicio Exterior, por cuanto que, en el proyecto de ley la comisión legislativa, con asistencia del diplomático retirado señor Casaus propuso al Consejo de Estado por conducto del letrado y consejero doctor Edreira, que aún cuando no podrían seguir cobrando por nuestro fondo mayor suma de $200.00 se proveyera con impuestos sobre las facturas consulares y otros ingresos que luego el Consejo de Estado hechazó, la manera de cobrar el exceso de esa cantidad hasta cubrir sus pensiones.

Aprobar la mesurada y bien detallada exposición elevada al coronel Mendieta por la presidencia sobre la situación económica que atraviesa el fondo y la injustificada demora en remediarla a pasar de la oferta del propio coronel Mendieta.

Con un creciente entusiasmo que invadía a todos os presentes terminó la junta de los jubilados que dejamos reseñada.

LA PERICIA DE LOS CAPITANES SIRVIO PARA QUE EL PASAJE Y NAVIOS NO TUVIERAN PERCANCES

El ferry «Estrada Palma» tenía que atravesar por una zona muy peligrosa, por lo que su capitán resolvió con mucho tino, demorar la salida. El «Florida» está en Miami

Ayer quedaron restablecidas las comunicaciones marítimas y aéreas que habían sufrido interrupción debido al cruce del huracán por la Florida, teniendo los barcos, unos que demorarse, y otros apartarse de las zonas peligrosas.

A ninguno de esos buques ha causado daño el mancionado huracán, a no ser las demoras sufridas.

El «Pennsylvania» llegó a las 11 de la mañana, procedente de New York con 111 pasajeros con destino a la Habana, y carga, así como con 298 turistas en tránsito.

El «Oriente» llegó a las 3 de la tarde con 122 pasajeros, entre ellos 30 agentes de pasaje de las diferentes empresas de transporte que serán huéspedes de la Ward Line.

Esta noche regresarán en el propio «Oriente».

El «Saramacca», otro barco demorado, y que procede de Boston, llegará en la mañana de hoy. El «Thyre Lykes», que se apartó de su ruta en Houston para evitar que sufriera el ganado que trae para el Ejército, llegará hoy al mediodía.

El ferry «Estrada Palma» no pudo rendir ayer su viaje entre Fort Everglades y la Habana.

El «Florida», que salió en la noche del lunes hacia Miami, llegó ayer de mañana sin novedad.

El vapor de bandera nacional «Cuba» llega a las 7 de la mañana de hoy, procedente de Santo Domingo, vía Santiago, con 12 pasajeros.

Los dos buques «Pennsylvania» y «Oriente» sufrieron los efectos de mares gruesas y vientos duros, pero en ninguno de ellos se registraron accidentes.

APROBADA UNA PONENCIA EN EL CONSEJO DE ESTADO ALTERANDO LA TRIBUTACION DE FARMACIAS

Giménez Lanier es ponente en el proyecto que modifica el regamento del 1½ por 100. Hoy oirá el Consejo al Conde del Rivero acerca de la moratoria hipotecaria

DOS sesiones celebró ayer tarde el Consejo de Estado, ambas extraordinarias. La primera, presidida por el doctor Desvernine, fué una información pública, a la que había sido citada una representación de la Cuban Telephone Company, para que expusiera los puntos de vista de dicha empresa en relación con el proyecto que discutía el Consejo sobre el retiro de los empleados de la misma.

A nombre de esa compañía se le concedió la palabra al doctor Guillermo Alamilla, quien dió lectura a un extenso documento, en el que, con lujo de detalles, expresó el criterio de la mencionada empresa, contrario a la Ley que se discute. Negó que la quiebra de la Caja del Retiro se debiera a la falta de contribución de la compañía, ya que, a su juicio, esto, lo más que hubiera determinado era la anticipación del fenómeno. Según él, la quiebra se debe a las deficiencias científicas de la Ley en vigor.

Abogó el doctor Alamilla por que, antes de discutirse en definitiva la Ley, se oyera también a los actuales empleados de la Cuban Telephone Co., que son mayoría en relación con los retirados, que sólo ascienden al número de ochenta.

Mantuvo el criterio de que la Ley que se discute no resolvería el problema de los retirados, toda vez que de descontárseles el tres por ciento de sus haberes a los empleados, la Caja tendría un déficit, y que aumentándose el descuento al cinco por ciento, se lograría sólo un superávit de mil pesos mensuales, que serían consumidos inmediatamente cuando se retiraran los quince empleados que esperan la solución de este problema para pedir la jubilación.

Invitados por el Presidente los empleados en activo servicio para que hicieran uso de la palabra, el señor Almarilla informó que se habían retirado, al ofrecerles el doctor Laredo que los oiría en la sesión de hoy, por lo cual se dió por terminada la sesión pública.

En la sesión privada celebrada la segunda, que presidió el doctor Dolz, se planteó el problema de si debía el Consejo, cumpliendo acuerdo anterior, continuar la discusión del Retiro Telefónico o si, por el contrario, de acuerdo con la promesa del Presidente, procedía a aplazarlo.

Tras de un amplio debate, en el que tomaron parte los doctores Viamontes y Giménez Lanier, se acordó posponerlo.

Se dió cuenta después con una comunicación del doctor Nicasio Silverio solicitando se le conceda licencia como consejero, por haber sido postulado para Representante, y le fué concedida.

De acuerdo con la convocatoria, el Secretario informó que debía ser discutido el proyecto que modifica la Ley de Moratoria Hipotecaria.

El doctor Viamontes manifestó que en la sesión anterior se había opuesto a la aprobación de dicho proyecto por la forma general en que había sido redactado; pero que, modificado convenientemente por su autor, retiraba la oposición al mismo.

La presidencia informa que a su presencia el doctor Laredo, ausente en ese momento, había prometido al Conde del Rivero oir a los deudores hipotecarios antes de que se aprobara dicho proyecto y que, a su juicio, era aconsejable posponer el debate.

En vista de esas manifestaciones del doctor Dolz, se acordó citar al Conde del Rivero para oírlo a las cuatro de la tarde de hoy.

Se concedió después una ponencia del doctor Mario Lamar sobre un proyecto modificando la actual Ley de Impuestos Municipales en lo que se refiere a la tributación de las Farmacias. Por dicho proyecto éstas se dividen, a los efectos de la tributación, en dos categorías, de acuerdo con el capital con que giren.

El doctor Lamar explicó ampliamente al Consejo el alcance de esta modificación, por la cual resultan reducidos los tributos aplicables a estos comercios. El doctor Mora Adelit también se mostró en todo conforme con dicha iniciativa y en el mismo sentido se manifestó el doctor Giménez Lanier, siendo al cabo aprobada esa proposición.

El doctor Giménez Lanier fué designado ponente especial para informar al Consejo sobre el proyecto procedente de Palacio, modificando el Reglamento para la aplicación de la Ley del uno y medio por ciento.

Se dió cuenta con un proyecto del doctor Viamontes estableciendo la inamovilidad de los Jueces de Cuarta Clase, cuya urgencia solicitó, y se acordó pasarlo al doctor Giménez Lanier para que rinda urgentemente una ponencia.

En la orden del día figuraba el proyecto del doctor Edreira modificando el Retiro Ferroviario, el cual fué aprobado en su totalidad, acordándose antes de discutir el articulado, solicitar de la Secretaría del Trabajo que envíe un informe sobre esa materia, emitido por el señor Aurelio García Guerra, al que se refirió en tono encomiástico el Dr. Viamontes, autor de la proposición aprobada.

A ambas sesiones asistieron los doctores Desvernine, Dolz, Giménez Lanier, Silverio, Suárez, Edreira, Viamontes, Repilado, Mora y Lamar, que actuó de Secretario.

El Sr. Francisco Olay cooperó a la recepción a Anaya Murillo

La doctora Pilar María de Rojas Escobar nos dirige una atenta carta solicitando que salvemos una lamentable omisión, la de no haber incluído, en la información que vió la luz en nuestro periódico sobre la visita del doctor Anaya Murillo a Remedios, el nombre del señor Francisco Olay, Presidente de la Cámara de Comercio y de la Junta de Educación, entre los organizadores de los festejos, que resultaron espléndidos.

Sentimos profundamente que haya sucedido así máxime cuando, según ella misma nos informa, el señor Olay siempre ha estado dispuesto a colaborar con la sociedad remediana en sus actos de engrandecimiento social.

Queda pues, hecha la consiguiente salvedad, por ser de entera justicia.

Será trascendental la velada sabatina en nuestro Ateneo

Es necesario conseguir la consolidación de la ventaja comercial que hechos logrado

Toda persona que se interese por el mejoramiento económico y material de Cuba debe prestar su mejor atención a la gran velada que se efectuará el próximo sábado nueve, en el Ateneo de la Habana y en la que el distinguido profesor de nuestra Universidad doctor Evelio Rodríguez Lendián hará un análisis de los problemas económicos entre Estados Unidos de Norte América y Cuba desde la instauración de la República, hasta nuestros días, y el señor José Manuel Casanova disertará sobre los fines generales que constituyen el programa que está desarrollando la Unión Social Económica de Cuba.

Esta velaa que es el inicio de la valiosa cooperación que ha decidido prestar el Ateneo de la Habana, a la USEC., será trasmitida por una potente estación de radio para que todos los que no puedan asistir al acto, tengan oportunidad de escuchar la sólida argumentación que se presentará sobre la necesidad de mejorar la posición de vida del pueblo para llegar a la ansiada prosperidad; pero no por medios ficticios, sino a base de mútuas concesiones entre países que se complementan. La sóla mención de quienes son los que van a abordar este trascendental tema, es lo suficiente para llevar al ánimo de toda la nación la necesidad que tenemos de interesarnos de modo directo en esta campaña tendiente a hacer conocer los motivos del auge que se advierte en los negocios y la necesidad de hacer permanentes esas ventajas iniciales para llegar a la consolidación de la vida misma de la República, ya que sólo el bienestar económico es el pue puede proporcionar el estado de tranquilidad que el país ansía.

Falleció el vigilante de la Policía Nac., Manuel Dobal

En su residencia de Pezuela número 20, entre Primelles y Prensa, en el Cerro, falleció ayer el vigilante de la Policía Nacional, Manuel M. Dobal Gómez, que estaba adscripto a la Cuarta estación que llevaba muchos años de servicios en el Cuerpo.

Su muerte ha causado profundo pesar entre sus compañeros, ya que se trataba de un agente de la autoridad cumplidor de sus deberes y con brillante hoja de servicios. Durante el día y la noche de ayer le rindieron guardias de honor a sus restos.

El sepelio será en la mañana de hoy, a las ocho, partiendo el cortejo de la casa mortuoria, ya citada, y concurrirán al acto miembros de la Policía Nacional, representación de los altos jefes del Cuerpo y la Banda del mismo.

Expresamos por este medio, nuestra condolencia a sus familiares, especialmente, a su hermano el señor Octavio Dobal, antiguo periodista y oficial de secretaría de la Audiencia de la Habana.

SACABAN LAS SEDAS ABONANDO INFIMOS DERECHOS DE ARANCEL

La Fiscalía de la Audiencia remitió al Juez de Instrucción de la Primera una causa seguida contra Isaac Oddes, de Neptuno 82, y José Gravinoch, quienes extraían sedas de la Aduana, abonando ínfimos aranceles.

M.E.C.D. 2016

10¢ LATITA

es el precio del legítimo

Mentholatum

¿Por qué arriesgar su salud con imitaciones dudosas?

Tomó posesión de su cargo ayer, el doctor Cueto

Oobreros y patronos designarán sus delegados a la Conferencia Panamericana del Trab. de Chile

Ayer, ante el Secretario del Ramo, doctor Emilio Gaspar Rodríguez, tomó posesión interinamente de la Sub-secretaría del Trabajo el doctor Antonio Cueto, Director de Higiene y Previsión Social, en sustitución del doctor Marino López Blanco, que con licencia electoral, comenzará su campaña política por ser candidato a Representante por el PUN.

Tanto el doctor López Blanco, como el doctor Cueto, en el acto de la entrega y toma de posesión pronunciaron sendos discursos.

Media hora más tarde los repórters que tienen a su cargo la información de la Secretaría del Trabajo con motivo del ascenso del doctor Cueto, persona que goza de generales simpatías en el Departamento, de que el doctor Rodríguez había dispuesto el siguiente movimiento de personal.

Dr. José F. Urrutia, Jefe de la Sección de Higiene Social designado interinamente Director de Higiene y Previsión Social, en sustitución del doctor Cueto; doctor Manuel García y Avila, Jefe de la Sección de Higiene Social, en sustitución del doctor Urrutia, y el doctor Ramón Buigas y Monserrat, jefe del Negociado de Higiene Profesional en sustitución del doctor García Avila.

CONFERENCIA PANAMERICANA.—La Secretaría del Trabajo ha convocados para el próximo día 25 la reunión de aquellas organizaciones obreras y patronales de mayor representación, para que por medio de una elección designen sus representantes ante la Conferencia Panamericana del Trabajo que ha de celebrarse en la ciudad de Santiago, República de Chile [illegible] de diciembre del actual.

NO PUEDEN COBRAR HONORARIOS.—Antes de abandonar la Subsecretaría del Trabajo el doctor López Blanco, sancionó un dictamen del Asesor Jurídico doctor Angulo, haciendo constar que los médicos de casas de socorros no tienen derecho a cobrar honorarios por la expedición de certificado inicial a cualquier lesionado en un accidente del trabajo, pues dichos galenos están pagados por el Municipio para prestar socorro en casos de emergencia.

FARMACIA
DROGUERIA
"JOHNSON"
DE TURNO LOS LUNES
Obispo No. 30 TELEFONO-A-2129

"LA MAYOR"
35 EDIFICIOS
700 EMPLEADOS
SARRÁ
DROGUERIA
ABIERTA TODOS LOS DIAS
TODA LA NOCHE LOS MARTES
A-8076 A-1641

FARMACIAS de turno hoy

MIERCOLES

HABANA.

Ave. Bélgica 2, por Dragones	M-4117
Carlos III y Ave. Menocal	M-6805
Ave. Independencia (Carlos III) 88	
Ave. de la República y Campanario	M-4666
Habana y Lamparilla	M-8778
Ave. de Simón Bolivar (Reina) 107	M-4188
B. Masso (Escobar) 48	C-6813
Castillo y Santa Rosa	M-4655
E. Palma y A. Arias (Trocadero)	M-5052
Gral. Carrillo (S. Rafael) 37	M-5555
Gral. Carrillo (S.Rafael) 173	U-7077
Gral. S. Figueras (Suárez) y y Apodaca	M-5190
Inquisidor 1	A-6418
Luz y San Ignacio	M-6677
M. Aldama (Amistad) y San José	A-6663
Máximo Gómez (Monte) 246	M-5006
Presidente Zayas, (O-Reilly) 30	M-2823
San José y R. M. Alonso, (Gervasio)	U-6969
Tenerife y Carmen	M-5121
Villegas No. 32	M-4030
Zenea y A. M. Lazcano, (Manrique)	M-4160
Zenea (Neptuno) y Oquendo	U-6024
VEDADO.	
Calle 7 (Calzada) 84	F-6271
Calle 9 esquina a I	F-6161
Calle 12 y 15	F-3339
Calle 23 y G	F-6119
VIBORA	
10 de Octubre (Jesús del Monte) 695	I-7678
Milagros y Felipe Poey	I-7632
San Francisco y Buenaventura	I-7207
JESUS DEL MONTE Y S. SUAREZ	
Rodríguez y Dolores	I-7618
Santos Suárez 10	I-7332
Juan Delgado y Lacret	I-7755
LUYANO	
Juana Alonso e Infanzón	X-3371
CERRO	
Agua Dulce 10	
Calzada del Cerro 859	I-7458
Cosme Herrera (Palatino) y Atocha	I-7719

NOTA.—Este grupo deberá prestar servicio público todo el día y toda la noche de los domingos siguientes: Enero 20. Marzo 2. Abril 14. Mayo 26. Julio 7. Agosto 18. Septiembre 29. Noviembre 10 y Diciembre 22.

HABANERAS *por M. R. de Fontanills*

LA MODA ACTUAL

PATRON NUMERO 989

Si no ha hecho nunca un sombrero prueba de hacerlo y verá que es lo más entretenido que hay. He aquí dos modelitos bellísimos que le sientan bien a cualquiera, adornan mucho la cara y se pueden hacer sin ninguna dificultad.

La nueva moda ha revivido los halos y los **berets** o boinas. La muchacha de sociedad que es activa debe tener varios porque además de ser muy graciosos y adaptables pueden combinar con cualquier **toilette.**

Los tamaños en que vienen estos patronos son desde el veintiuno y medio hasta el veintitrés.

DETALLES ELEGANTES

Helene Rouff, que hace muchas de las chucherías de **Schiaparelli,** ha diseñado las joyas de fantasía más interesantes de la temporada. Sus pulseras rompecabezas son motivos para entretenerse cuando se lucha por dejar el vicio de fumar. Son nueve aros de oro entrelazados que se unen formando una cadena en el dorso de la muñeca, mientras el anverso lleva aros separados que al quitar se separan siendo difícil y entretenido unirlos de nuevo.

Otros adornos de novedad de esa casa son los delicados insectos de metales muy realísticos, tales como mariposas, moscones, abejas, moscas y otros animalitos que se posan ligeramente en la solapa del traje sastre con los ingeniosos **clips** ocultos en las patas de los insectos que se operan con un movimiento de alas flexibles.

Joseph, el nuevo **botier,** ha creado preciosos zapatos para **sports** ordenados por Kostia de Var. Son de becerro con tacones bajos con clavos dorados terminando en el empeine que debe ser muy ajustado.

Cloqués en dibujos pequeños ocupan un puesto predilecto en los telares de Lyon. Los óvalos quedan postergados, predominando los cuadrados o dibujos geométricos. Los nuevos terciopelos cristal tienen un apresto reluciente que sugiere la idea del vidrio escarchado.

La Condesa de Dalkeith figura destacada que es cuñada de Lady Alice Scott, ha ordenao a Schiaparelli un modelo de noche para la boda real en lamé de oro de dos caras con un dibujo de pequeñas coronas en azul pálido que tiene la hechura sencilla con un paño suelto por detrás.

HARINA ESPECIAL

Ningún producto alimenticio ha llegado con tantas oportunidad como al nueva harina de trigo conocida con el nombre de **White Lily.**

Precisamente faltaba un producto fino que sirviera para la confección de dulces y pastas especiales. La harina corriente no era la propia para los **cakes,** galleticas y pasteles familiares, siendo ahora esta nueva marca la que se usa en todas las casas.

La harina **White Lily** está elaborada con la flor nel trigo de una manera que se pulveriza tan finamente que no se siente, vendiéndose en paquetes de dos libras en tidas las tiendas principales a un precio reducido.

2 DE NOVIEMBRE

Es día de difuntos y aunque quiero
A mis muertos llorar
No puedo ni una lágrima siquiera
En mis ojos hallar
Es día de difuntos y para ellos
Queriendo una oración
No consigo que eleve ni una sola
Mi pobre corazón.
Es día de difuntos y si evoco
A los muertos que amé
Solo es para envidiarles, preguntando,
¿Cuándo yo lo seré?

AFTER-MARCH.

PRODUCTOS DE BELLEZA

La belleza del cutis se adquiere solamente con los cuidados que se tienen usando aquellos productos que benefician la piel.

El jabón es el que mayores beneficios ofrece al cutis siendo también el que más perjudica cuando no reune las condiciones indicadas para la conservación de la piel.

El jabón Mireya es fabricado con ingredientes puros siendo uno de los más recomendables, puesto oue en su confección se encuentran las materias primas indicadas para evitar las arrugas, quitar las manchas, espinillas y granos de la piel.

MENU DEL DIA

Almuerzo	Comida
Toronjas Supreme	Melón Rocío de miel
Tortilla de ostions	Puré de frijoles negros
Filet Mignon. Vegetales.	Pollo en cacerola
Ensalada de tomates	Ensalada de aguacate
Coco quemado	Pastel de manzana

RECETAS DE COCINA

Salsa para pescado

Se echan dos cucharadas de mantequilla en la sartén con ruedas de cebollas y se cocina a fuego vivo hasta que tome color dorado, se le añade una cucharada de vinagre revolviendo pronto y fuera del fuego se le agrega una cucharadita de alcaparras molidas.

DIARIO DE LA MARINA Departamento de Patrones
Habana.

Incluyo $0.20 Cts. en sellos de Correo para que me envíe el patrón No. tamaño No. que ustedes despacharán a la dirección que indico abajo lo más pronto posible. Si demora más de treinta días tendré derecho a que me devuelvan el dinero.

Nombre — — — — — — — — — — — — — — —

Dirección — — — — — — — — — — — — — —

— — — — — — — — — — — — — — — — — —

Debido a la gran cantidad de pedidos que diariamente recibimos y para simplificar el trabajo y el más rápido despacho de los Patrones, rogamos observen las siguientes indicaciones al pie de la letra: Los pedidos deben hacerse solamente por correo, adjuntando en sellos de correo o giro postal el importe de cada Patrón que es de VEINTE CENTAVOS.

Se demora de quince a veinte días en hacer la entrega del Patrón, el cual despachamos por correo a la dirección que se nos indique. No tenemos los Patrones aquí. Estos nos los envían de los Estados Unidos de acuerdo con nuestro pedido.

Lea AVANCE todas las tardes. Dirigido por José I. Rivero

VICHY HOPITAL
Para AFECCIONES del ESTOMAGO y del INTESTINO
Manantiales del ESTADO FRANCES

VICHY CELESTINS
AGUA DE REGIMEN DE LOS ARTRITICOS DIABETICOS HEPATICOS GOTOSOS

VICHY GRANDE GRILLE
ENFERMEDADES DEL HIGADO Y DEL APARATO BILIARIO

PASTILLAS VICHY ETAT, facilitan la digestión. Muy agradables. Las PASTILLAS con los COMPRIMIDOS y las SALES de VICHY ETAT completan el tratamiento de las AGUAS.

MATANCERAS *por Manolo Jarquín*

DESPEDIDA DE SOLTERO.—Al doctor Juan Flor Jorganes.

Fue en la noche del domingo, en la taberna española de la calle de 24 de Febrero, «El Baturro», donde nos dimos cita los amigos del joven medico, para ofrecerle el homenaje cordial jucinísimo y brillante, con que daba adios a su soltería, el prestigiosísimo galeno.

Toda la plana mayor del medicato en Matanzas, con las más destacadas figuras de la sociedad Liceo, ocuparon sitios en torno a la bien presentada mesa, que en forma de «I» extendíase a todo lo largo del simpatico salón de la casa de los Alonso.

Ocupaba la presidencia el doctor Flor Jorganes, entre sus colegas el eminente especialista Dr. Guillermo Caballero y Cii y el presidente del Club Rotario, Dr. Miguel A. Beato. Tenian sus cubiertos en esa misma presidencia, el Dr. Felix J. Lopez Lius y el director de la quinta de salud de la Colonia Española y presidente del Liceo, doctor Antonio J. Font Tió.

Figuraban en los otros puestos, el administrador del National City Bank, Juan B. Quirós; el director de «El Imparcial», Félix U. Casas; el Dr. Oscar Quintana, juez municipal del Sur, y el teniente de la Marina Constitucional, señor Cruza.

Tenia su cubierto el cronista a la derecha del agente de «Avance» en Matanzas, José Manuel Martinez, que sentaba a su izquierda a su hermano Carlos, que acaba de llegar de España, donde ha residido por espacio de tres lustros.

Presidia el grupo de la alegría, el bien querido ciuoman Agustinillo Hernández, en torno al cual vi a Baldomero Gonzalez, a Dominguito Lecuona, a René Doy, a Totoño Moré, a Ismael Obias y a Cesar Carballo.

Un grupo de bachelors médicos a los que se señalaba como futuros homenajeados: Severiano López Llorens, Eduardo Campuzano, Alfonso Borges Oliva, y Alberto Jiménez Pla.

El doctor Agustín Xirau, que esta en rebeldia con la sacristia; el doctor Luis F. de la Concha, que tampoco se rinde a las flechas de Cupido, y el doctor Heriberto Haedo, que mantiene indefinidamente su celibato.

Más solteros, candidatos al matrimonio en esa comida: el doctor Jose Manuel Diaz Tellaeche, organizador del agape, y que despues de sus viajes a Europa, sólo practica el «flirt»; el doctor Nicolás Saavedra, que aunque engaged con la politica, pudiera tambien oir la Epistola de San Pablo; el doctor Silvio Blanco Alcocer, aún entre los irreductibles, y el lider de la soltería yumurina, el contador del Liceo, Rafael Díaz Tellaeche.

El director del Hospital de Homicultura, doctor Lorenzo Haza.

El director del Liceo, Sr. Ignacio Uriarte.

Los doctores León González Vélez, Arturo Casas Rodríguez, Rubén Font, Alfredo Botet, y Wenceslao Martínez Martell.

Los abogados Alejandro Trelles Boissier, Francisco Flor Jorganes y Mario Tapanes.

El contador del National City, Raúl Valdés Ricci.

Los cronistas de «El Republicano» y «El Imparcial», Eduardo Alfonso y Bernardo Rodríguez.

Y los señores Pedro Tapanes, José Piedra y Angel Lorenzo.

Un suculento menú, rociado con añejos vinos, fué servido con esplendidez por las cocinas de «El Baturro», salpicado éste, entre las improvisaciones, los chistes y las genialidades que campearon allí francamente.

Llevaba la batuta en ese orden de la fina broma y la jarana de buen gusto, el doctor López Luis, a quien secundaban Valdés Ricci, Lecuona, Carballo y Hernández.

El doctor Saavedra, tribuno conceptuoso y orador brillante, ofreció el ágape al doctor Flor, al que también se ofrecieron flores con alusivas dedicatorias.

«Una flor para Flor», fué la que entre aquel aluvión de obsequios al homenajeado alcanzó mayores aplausos.

Serían las once cuando, levantados los manteles, se iniciaba, después del plús, el desfile de los comensales de la taberna española.

Cuantos concurrimos a esa comida, nos dábamos cita para el próximo sábado, a las siete de la noche, en el templo de Versailles, donde se celebrarán las bodas del joven médico, que era objeto de tan brillante prueba de afecto, con la señorita Julia Martín Pérez, beldad la más lozana entre las beldades que hoy florecen en nuestros salones.

Para ella, para la prometida de Juan, fueron todas las rosas que decoraban la mesa, con todas las simpatías de cuantos en ella nos sentamos.

¿Cuándo y a quién la próxima comida de despedida de soltero?

No lo diré hoy, porque me reservo para nota aparte, y en próxima correspondencia, tema tan grato y tan simpático.

EL CONSUL DE ALEMANIA.—Mr. Clemens Landmann.

Hace sus preparativos de viaje para el Norte el administrador de la gran Fábrica de Jarcias de Matanzas, que saldrá el sabado 9, por la via aerea, con rumbo a los Estados Unidos.

Viaje de negocios, relacionado con las actividades de esa poderosa industria, que es fuente de riqueza de esta población.

Espera allí al señor Landmann, el señor Segundo Casteleiro, presidente de dicha Compañia, para cerrar contratos beneficiosísimos para ésta.

Lleve una feliz travesía el muy distinguido amigo.

UN TRASLADO.—De que dar cuenta.

Para la casa de la calle de Zaragoza número 11, se han trasladado los esposos Ismael López de Villavicencio, juez de instrucción de esta ciudad y su bella y elegante esposa Esther Gener.

Dejan la quinta propiedad del doctor Vera Verdura en la Playa, donde han residido desde su llegada aquí.

La ausencia del distinguido matrimonio de aquel quartier de Bellamar, donde disfruta de tantas simpatías, es generalmente lamentada.

Sepan sus amistades del nuevo hogar de los esposos López de Villavicencio-Gener.

OPERADO.—Y En vías de restablecimiento.

Está así la el pequeño hijo del doctor Ramón Font Tió, director de los famosos laboratorios que llevan su nombre, y de la siempre interesante y siempre bella dama Esther Menéndez Lana.

Una intervención quirúrgica le fué practicada la pasada semana al gentil caballerito, de la que convalece ya hoy, muy felizmente.

MARRIAGE.—En la noche del domingo.

En la elegante residencia de la calle de Byrne, del teniente del Ejército Constitucional, Angel Dávalos Planells y de su esposa Carmen Pérez Blanco, tuvo efecto el enlace de su hija Elida, blonda figulina de sugestiva belleza, y el joven Luis Díaz Joglar.

Boda notarial.

En la que actuó el Dr. Francisco Flor Jorganes, que bate el record de matrimonios del protocolo matancero.

Fungieron como testigos de la dichosa pareja, el jefe militar del Distrito, teniente coronel José M. Pino Donoso; el gobernador de esta provincia, doctor Lorenzo Delgado, y el teniente coronel Celestino Expósito.

El jefe del Ejército, coronel Fulgencio Batista, que también figuraba entre los testigos de la boda, se hizo representar por el comandante Eliseo Guerra.

Completaban el número de los que rubricaron el pliego, los capitanes Eduardo Argilagos, Alfonso Bustamante, Ramiro Vasallo, Octavio Forest, Apolinar Iglesias y Juan F. Saavedra.

El teniente Ernesto Acosta Jincris y los señores Manolo Zapico, Roberto García y Andrés Estrada.

Desplegando el buen gusto de una toilette en tono jade, muy chic, llegó ante el representante de la ley, la señorita Dávalos, que daba el brazo a su señor padre, que vestía, como todos los oficiales que asistieron al acto, el vistoso uniforme de gala del Ejército.

Un buffet exquisito, plagado de cuanto el paladar más delicado pudiera exigir, fué ofrecido a la concurrencia, en verdadero alarde de derroche y rumbosidad.

La relación de la concurrencia, larga, interminable; si me propusiera darla completa, me tomaría espacio de que no dispongo; por eso, me concretaré a decir que con las señoras de todos los compañeros del teniente Dávalos, estaban allí muy caracterizadas figuras de nuestra sociedad.

Los novios, felicísimos, bajo una verdadera lluvia de arroz, abandonaron la casa nupcial en viaje de luna de miel, con dirección a la Habana, y cuantos asistimos al acto completamos la noche después en el baile del Casino, del que hablé ya ayer en mi correspondencia del martes.

Para Elida y Luis, a los que todo sonrie en estos momentos, van mis votos sinceríisimos, por su dicha y su felicidad.

EL RECITAL DE LA COSME.—En el teatro «Sauto».

Se acerca la fecha tan ansiada en que la sociedad yumurina volverá a aplaudir desde la escena de «Sauto» a la eminente recitadora Eusebia Cosme, que ha impuesto su genero en la Habana con exito inmensisimo y que se dispone a darlo a conocer fuera de Cuba, en triunfal tournee.

La empresa Velasco que nos trae a la Cosme a «Sauto» el próximo martes, recibe constantemente pedidos de localidades para esa exquisita noche de arte.

El recuerdo que dejó entre nosotros la creadora de la poesia mulatata, es por sí sólo la más efectiva de las reclames para ese recital que nos prometen los hermanos Velasco.

Publicaré el programa en esta misma semana, de los poetas que ha de interpretar esa sacerdotisa bruja a la que le «da el santo en la fatiga de sus recitaciones», como de ella escribió la pluma insigne de Rafael Suárez Solís, en la revista «Grafos».

CONVENCION EN «VELASCO».—Mañana, jueves.

Para las nueve de la mañana citan las invitaciones que ha hecho el gobernador de esta provincia, Dr. Lorenzo Delgado, a la sociedad de Matanzas, para lo Convención de Sanidad Vegetal que ha de tener efecto en el siempre favorecido teatro de frente al Parque.

Dicha sesión continuará por la tarde en el Campo de Demostración Agrícola del Gobierno Provincial, en las inmediaciones de Guanábana, obra esta que nos lega ese digno funcionario a su paso por la primera magistratura de la provincia.

De interés grandísimo para agricultores, industriales y comerciantes esta Convención de mañana, se espera una muy gentil correspondencia por parte de nuestra sociedad a la invitación que se le ha hecho.

EL DOLOR DE UNOS PADRES.—Los esposos Boffil-Padrón.

Ven eclipsado desde ayer el cielo de su dicha, con la pérdida del tierno ser que lloran hoy inconsolables, los esposos Rogelio Boffil, alto empleado de nuestra Audiencia, y la señora Hortensia Padrón, para los que van estas líneas de sentida condolencia.

En la tarde de ayer recibieron cristiana sepultura en la necrópolis de San Carlos los restos del desdichado ángel, que tan prematuramente volara al cielo, de donde vino.

¡Qué gran tribulación en ese hogar!

ALICIA BEATO.—Nuestra huésped.

Para pasar unos días junto a sus tíos, el doctor Miguel A. Beato y la señora María Dolores Núñez, ha llegado a esta ciudad la gentil mademoiselle que goza de tantas simpatías entre nuestra juventud.

Yo saludo en Alicia, a su arribo a ésta, la aurora de una flor.

¡A tus pies, gentil!

LA ULTIMA NOTA.—Para decir que se proyecta en «Sauto», esta noche, la gran fim «Venus en flor», con Anne Shirley y Helen Westley, película sensacional.

Garantía...

Para las dolencias del estómago (como acidez, ardor, gases, indigestión, estreñimiento, y otros síntomas que se derivan de un estado anormal de acidez), la mejor garantía es la aprobación de millares de médicos que a diario recetan la

LECHE DE MAGNESIA DE Phillips

El antiácido-laxante ideal

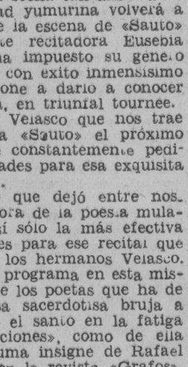

SI NO ES PHILLIPS, ¡NO ES LEGITIMA!

AL MARGEN DE LA HISTORIA

El Emperador Teodoro II

La historia de Etiopía es curiosísima. Está cuajada de hombres terribles y de hechos brillantes. Así, por ejemplo, la vida del Emperador Teodoro II—que empezó a reinar en 1852—nos ofrece un alto ejemplo de perseverancia, de valor y de crimen.

Teodoro era un simple aguador. Un buen día entró al servicio del Ras Alí, reyezuelo casi idiota que dominaba las tres cuartas partes de Etiopía. Viendo el lujo de la corte y las consideraciones extraordinarias que rodeaban a Alí, Teodoro sintió la imperiosa necesidad de ser como él. Y sin más rodeos se dirigió a la hermana del monarca:

—Yo quiero ser rey, pero, para serlo, necesito casarme contigo.

La joven Princesa no supo qué contestar; pero en la mano fuerte del ex aguador brillaba la hoja acerada de un puñal. Además, Teodoro era un buen mozo. Y la boda se celebró con gran esplendor.

Pasaron los años. Una mañana, Teodoro se alzó contra su cuñado. ¡No le bastaba ser príncipe! Quería la corona. Las tropas de Alí le persiguieron, derrotándole. Entonces, se internó en las montañas con los hombres que le quedaban y se entregó de lleno al bandolerismo y al pillaje. Asesinatos, saqueos, incendios... De todo hubo en aquella aventura.

Pero la ocasión se mostró propicia. Otro reyezuelo se levantó contra Alí. Al enterarse, Teodoro cargó contra él. Por su parte, la emperatriz, Menena, madre de Alí, había armado un gran ejército para perseguir al triador, y éste fue cogido entre dos fuegos. Pero una vez exterminado el enemigo incidental, Teodoro libró batalla contra las fuerzas de su suegra. Fué un hecho sangriento, brutal. Menena recibió un balazo en una pierna. Teodoro la hizo prisionera, y ella le dijo: «Tu eres el emperador». Y entró en Gondar—capital de Etiopía en aquella época— a tambor batiente y banderas desplegadas.

Su reinado se distinguió por lo bárbaro. Teodoro robó, mató e hizo todo género de atrocidades, a tal extremo, que los popes se reunieron para excomulgarle, y, por lo tanto, decretaban su deposición.

Se celebró la asamblea. El más viejo y más santo de los sacerdotes se irguió, en medio de un silencio terrible. Y dirigiéndose a Teodoro, exclamó:

—¡Yo te excomulgo en nombre de la Santísima Trinidad!

¿Qué ocurrió entonces? El terrible ex aguador, el monarca sanguinario y cruel, encañonó con una pistola al monje:

—¿Cómo dices? ¡Retira inmediatamente la excomunión o te mato...!

Y el buen hombre, muerto de miedo, alzó los brazos al cielo para decir:

—Yo te bendigo en nombre de la Santísima Trinidad...

Teodoro lanzó una risotada y siguió reinando como hasta allí, o sea, quitando de su paso a cuantos trataban de coartar sus deseos y omnímoda voluntad.

¿Verdad que la historia de algunos países nos ofrece pasajes que, llevados al cinematógrafo, nos parecerían sencillamente fabulosos...?

J. S. A.

A TRAVES DE LA VIDA *por Héctor de Saavedra*

Las cosas ocultas

Hace mucho tiempo que deseo ver a México y ahora más que nunca podque presiento que el cinematógrafo lo está calumniando; pero me han contado tantas cosas que a la verdad no se que juicio formarme.

Los mexicanos que he cónocido en el extranjero eran de todas especies. Los que he tratado aquí han sido unos perfectos caballeros pero por ellos no puedo tener juicio acabado porque las personas bien educadas son iguales en todas partes.

En París había (y supongo que perdura) una colonia exquisita, elegante y culta, muy rica y tan refinada como el mismo parisiense. Conocí a los Escandon —grandes jugadores de Polo—, tuve una cuestión con un Bermejillo y traté en la Sala de Armas de Ayat, y conmigo Filiberto Fonts, a algunos más que eran muy distinguidos.

Pero también me he encontrado con algunos tipos, muy parecidos en su aspecto, a algunos paisanos míos a los que no tengo en olor de santidad ni en mucho predicamento.

Del territorio no digo más que me lo figuro maravilloso, y cuentan que sus líneas de ferrocarril atraviesan paisajes que exceden en esplendor y grandeza a los más pintorescos e imponentes del mundo.

Una vez (estando en los Estados Unidos) llegué hasta El Paso, en los confines de Chihuahua, con el propósito de llegar en ferrocarril hasta Veracruz, para regresar a Cuba, pero tuve que volverme atrás porque me aseguraron que caería en manos de Pancho Villa.

El México hecho por los hombres es el que yo quisiera conocer y con lo que leí en el libro de García Kohly y lo que me contó mi pobre Manuel Marquez Sterling la obra es digna de orgullo.

Con su Escuela de Minas y su Paseo de la Reforma me he hecho la boca agua, pensando en nuestra Alameda de Carlos III que tiene una línea de carritos por donde van los peatones y ahora, por fortuna unos arbolitos que están derechos y con pocas ramas, pero pronto los podarán dándoles formas de calabaza.

El Palacio Federal, a juzgar por los grabados es soberbio, pero de seguro que no tiene las llaves de agua, sifones y duchas que el nuestro y su Salón del Trono no podrá convertirse, en diez minutos como el de nosotros en una amplia piscina para cincuenta nadadores.

Pues si señor; con esas pinturas y otros cuentos me tienen vivo el deseo de conocer, íntimamente, el modo de sentir en aquel país. Me pintan a los mexicanos como gente feroz, que no aprecia la vida y que con la sonrisa en los labios y una palabra melosa le meten a uno, en el vientre un afilado cuchillo.

Dicen, también, que son los españoles los que hacen los Presidentes, y que la noción del patriotismo está equivocada. ¡Ah! cuentan que con gran sutileza le roban a uno lo que lleva encima, pero a esto, le juego lo que hacemos nosotros, también con mucha suavidad o brutalmente según la ocasión.

No se que pensar, pero como México ha sido como Bélgica, un país donde se ha refugiado todo el que huía, no es extraño que se mire con desconfianza al extranjero.

Me contaron una cosa deliciosa. Dicen que cuando un forastero llega a familiarizarse y a inspirar confianza en el país, algún mexicano le pregunta amistosa y confidencialmente:

—Y dígame; ¿Antes de venir a este «páis», como se llamaba usted?

Dr. Manuel Costales Latatú
CIRUGIA ABDOMINAL
Especialidad: ENFERMEDADES DE SEÑORAS
Prado 98. Telfs. M-3472. F-4806.
Lunes-Miércoles-Viernes. 3 a 5 p. m.

CRUCIGRAMAS

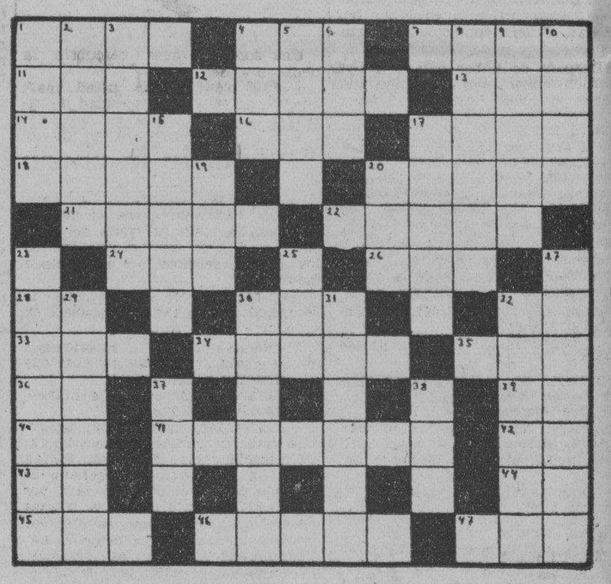

HORIZONTALES

1. Alero de tejado.
4.—Título de alta dignidad en algunos Estados.
7.—Nombre femenino.
11.—Oxido de calcio.
12.—Carta de la baraja (pl.)
13.—Condimento.
14.—Utilidad, provecho.
16.—Cabeza de ganado.
17.—Mamífero rumiante del grupo de los ciervos.
18.—Adverbio de tiempo.
20.—Tiempo del verbo parar.
21.—Convencional francés que leyó a Luis XVI su sentencia de muerte.
22.—Sobrenombre de Atenea o Minerva, considerada como diosa de la guerra.
24.—Hermana.
26.—Villa en la provincia de Zaragoza.
28.—Artículo neutro.
30.—Dios de los rebaños y de los pastores.
32.—Interjección.
33.—Altar.
34.—Lugar donde se exhiben películas (pl.)
35.—Hogar.
36.—Sílaba que repetida resulta un apodo familiar.
39.—Variante.
40.—Y o E (antiguo).
41.—Mueble inútil arrinconado (pl.)
42.—Especie de flecha que usaban los antiguos turcos.
43.—Preposición.
4.—Variante.
45.—De esta manera.
46.—Valle entre Francia y Alemania.
47.—Tiempo del verbo ser.

VERTICALES

1.—Pendiente, cuesta.
2.—Viajero inglés, explorador de Africa.
3.—Diminutivo de ala.
4.—Preposición.
6.—Nivel.
8.—Cocinarás.
9.—Vástago o vara que brota del tallo o tronco principal (pl.)
10.—Ala entera de cualquier ave quitadas las plumas.
15.—Emperador romano.
17.—Medida inglesa para líquidos.
19.—Río de Galicia.
20.—Valle en las montañas de Santander.
23.—Paseo con álamos.
25.—Perro.
27.—Halago, agasajo.
29.—Persona que ha perdido el juicio (pl.)
30.—Huella que deja el pie en la tierra.
31.—Bebida de los dioses paganos.
32.—Bulbo.
37.—Antillo.
38.—Pronombre demostrativo.

Solución al Crucigrama anterior

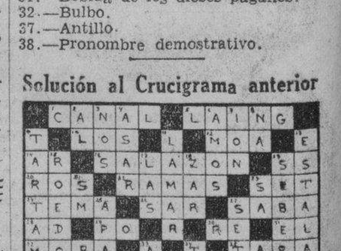

DALIA IÑIGUEZ EN GUANAJAY

GUANAJAY, noviembre 5. DIARIO, Habana.—La genial recitadora Dalia Iñiguez, estuvo en la Escuela Primaria Superior, de esta localidad recitando bellas poesías. El acto resultó muy lucido, siendo dedicado solamente al profesorado y alumnos.

Corresponsal.

M.E.C.D. 2016

ESTA NOCHE
Y TODOS LOS MIERCOLES
de 9.30 a 10.30

SINTONICE LA
HORA
GIRALT

DESDE LA ESTACION CMW
"LA VOZ DE LAS ANTILLAS"

GRAN ORQUESTA
BAJO LA DIRECCION DEL
MAESTRO ANDRACA
NOTABLES SOLISTAS

EL CUENTO DE HOY

EL ASESINATO

Por ALBERT-JEAN

LA declaración de Stefan Tchero nos impresionó por su precisión y por el cuidado con que el declarante habíase preparado la cuartada indiscutible:

—Vi a Ilya Munitich, por última vez, ayer por la noche, en la estrada, delante del convento de los franciscanos. Eran exactamente las 10.45 minutos de la noche.

El inspector encargado de la investigación examinó al estudiante, de manera suspicaz:

—¡Usted tuvo cuidado, por lo que veo, en consultar su reloj!

Dejó la frase en suspenso, mientras el inspector tomaba una nota en su carnet.

—E inmediatamente—dijo el policía— ¿dónde pasó usted la noche?

Stefan Tchero contestó, sin inmutarse:

—Después de haber dejado a Ilya Munitich, encontré a un amigo mío, francés, el señor Daniel de Chabre, que vive en una pequeña casa del Fauburg Pile... Fuimos juntos a comer al gran café que da al puerto. Estuvimos oyendo la orquesta de tziganos hasta media noche. El señor de Chabre me acompañó hasta mi hotel, en el cual el portero me dió la llave de mi habitación, significándome que uno de mis familiares me había llamado desde el Zagreb, por teléfono, en el curso de la noche.

El inspector había cesado de escribir en su carnet. Preguntó secamente a Tchero:

—¿Ilya Munitich estaba a punto de casarse?

Una nube de sangre empurpuró la cara del estudiante:

—¡Efectivamente!

—¿No se casaba con una jovencita de Lubjiana, con la cual usted estuvo comprometido el invierno pasado?

—No tengo por qué ocultarlo.

Una sonrisa breve descubrió la dentadura del policía.

—¡Está bien! Puede usted marcharse: no tengo ya necesidad de usted.

Y el inspector subrayó, en un tono inquietante:

—¡Por hoy!

...Acabo de acompañar a Lady Arabella Kentham hasta su mesa y atravieso la pista encerada del dancing, al fin de un tango. Uno de los maitres de hotel me interpela a media voz:

—Perdóneme, señor. El jefe de recepción quiere hablarle a solas, en su oficina.

Inmediatamente fuí a la oficina y me hallé con un hombre nervioso que me dijo, sin preámbulo:

—Stefan Tchero acaba de huir!

—¿Qué? ¿Qué dice usted?

—¡La verdad simplemente! La policía había organizado una vigilancia discreta sobre él, pero Stefan desconfió... Se han aprovechado de la oscuridad para dejarse caer por la tubería de agua hasta la terraza que hay detrás de su habitación. Desde allí, siguiendo un pequeño alero ha llegado hasta los servicios, abandonando el hotel por la escalera de la servidumbre. Alguien le ha visto en el instante que subía a un automóvil que tenía dispuesto detrás de la cocina. Ah, y que lío, señor. ¡Exactamente en un día en que no está el jefe!

—Está usted equivocado... ¡Stefan Tchero volverá!

El jefe sacudió la cabeza.

—¡Quiá! Debe estar lejos si no ha parado de correr. Le habrá parecido que iban a arrestarlo y se ha puesto a salvo. Si le cogen, está aviado: debe ser el autor de la muerte de Ilya Munitich.

—¿Qué sabe usted?

—Huyendo, ha hecho la más categórica de las confesiones. Y lo que es aún peor: nos deja a deber una nota de mil ochocientos francos.

...Aunque muy supersticioso, yo no creo en el más allá—por lo menos en ese más allá material de la gente que puede volver.

Y por ello fué que, sin la menor aprensión abordé tres meses más tarde, a la pseudo víctima de Stefan Tchero, en el pequeño bar junto a la Magdalena.

—Buenos días, Ilya Munitich.

El tiro que yo evadí, en contestación a mi saludo, dió en la sala, y la bala que me rozó el trasero, fué a romper una pequeña botella.

Había tirado a través del bolsillo de su smoking y yo dibujé, por instinto, un gesto hacia abajo, mientras me ponía a salvo en un recodo.

A la segunda bala, uno de los contertulios rodó por el suelo, apretándose el vientre, mientras varios saltaban sobre Munitich, cuyo revólver, por un verdadero milagro, se encasquilló.

Tuvimos que hacer un gran esfuerzo para evitarle un linchamiento; por fin lo dominamos y, mientras el Comisario de policía me interrogaba algunos minutos más tarde, junto al prisionero, no pude evitar la pregunta estúpida:

—Entonces, ¿Stefan Tchero no lo mató?

A mis palabras contestó con una risa sonora. El alcohol y el furor lo habían llevado a esa situación en que el hombre necesita vaciar todo su contenido.

—¿Stefan Tchero?... ¡Soy yo el que ha dado muerte a él!

—¿Usted?...

—¡Sí, sí! ¡Yo! Teníamos una vieja cuenta que arreglar. Una historia de estupefacientes que no importa a nadie. El desconfiaba de mí, y yo he hecho eso para que la policía se fijara en él y me dejara... El miedo de que lo descubrieron lo había intranquilizado, y fué entonces cuando huyó del hotel en plena noche. Atraparlo, para mí, ha sido sólo cosa de juego. Una canoa-automóvil nos esperaba. Metimos la cabeza en la Isla Lacroma. Ustedes saben bien, señores, que esta isla, plantada de laureles rosa, se encuentra a lo largo de Dubrovnik... Esta isla perfumada, donde la tierra, de color de sangre, guarda avaramente los secretos que uno le confía.

Degenera en loco

Todo el que padece de los nervios, se convierte en neurasténico, degenerando hacia la locura si no pone un freno fuerte a su desequilibrio nervioso.

Para curar el nerviosismo de origen cerebral no hay nada mejor que GLYCEROFOSFACINA, tabletas de fosfogliceratos compuestos, perfectamente dosificados que van a nutrir y fortalecer el cerebro, la médula, los músculos y repone las pérdidas que sufre el organismo.

No se padece de dolores de cabeza ni cansancio de la vista y se cura la neurastenia.

De venta en boticas y droguerías. Si no lo encuentra remita $1.00 en giro postal a Laboratorio MAGNESURICO, San Lázaro 294, bajos, Habana.

PULIMENTO para MUEBLES
«SUREKOTE» el mejor artículo de limpieza en general, gran surtido.
Ferretería
OLAVARRIETA
NEPTUNO 106,
A-9480 LA LLAVE

NO SE EXPONGA A CATARROS Y BRONQUITIS

cuando puede proporcionarse una eficaz inmunidad natural gracias a las potentes vitaminas de la

EMULSION de SCOTT

CRONICA HABANERA

LA GRAN BODA DE ANOCHE

ISABELITA MENENDEZ DELGADO.—Una de las más lucidas bodas del año tuvo efecto anoche, en la iglesia parroquial del Vedado.

El hermoso templo de los PP. Dominicos, engalanado y embellecido, abrió sus puertas para la ceremonia que habría de unir en matrimonio a Isabelita Menéndez y Delgado, bella y muy graciosa señorita, y al correcto y caballeroso joven Arturo Fernández Alvarez, gerente de la acreditada casa «Alvarez y Compañía».

Dicha ceremonia, que revistió gran brillantez, fué presenciada por una extensa concurrencia que invadió las naves de la iglesia del Vedado.

¡Qué lindo el adorno floral!

Por su suntuosidad, por su belleza y novedad, merecen plácemes los artistas de la «Casa Trías», el reputado jardín, que se lucieron en su confección.

Se ajustaba a diseños hechos por aquellos artistas incomparables, especialmente para esta boda.

Y en su confección fueron empleados los arbolitos enanos exclusividad de aquel gran jardín del Vedado.

El altar ofrecía maravilloso aspecto.

Rodeando la imagen del Sagrado Corazón, que se destacaba sobre un fondo de palmas arecas, se veían un monumental arco de dalias, y otro más pequeño, de las mismas flores, rodeando el sagrario.

A ambos lados, dos preciosos arbolitos enanos de hojas de plata, completaban la belleza del conjunto.

Tapizada de dalias, gladiolos y azucenas, aparecía la baranda del presbiterio.

El camino de los novios era una verdadera senda de flores.

Remedaba un jardín en pleno florecimiento, con grandes macizos de azucenas, macizos de follaje, y, acertadamente intercalados, los preciosos arbolitos plateados, dándole aspecto encantador.

Tanta belleza y tanta exquisitez se completaban con la magnífica alfombra verde de la «Casa Trías», usada exclusivamente en las grandes bodas. Los anchos canteros que la bordeaban abrían a la entrada del templo, en forma de abanico, hasta tocar con sus extremos los bordes de la amplia nave.

Cerca de las diez hizo su entrada la novia.

Cual bella aparición, avanzaba entre los tules y el manto de riquísimo encaje.

El traje que lucía, de puro estilo Renacimiento, de belleza exquisita y suntuosidad incomparable, llevaba el sello inconfundible de las hermanas Salas, cuyo reciente triunfo es de todos conocido.

Era uno de los más bellos modelos de Schiaparelli, creados para la temporada, y fué traído especialmente de París por las hermanas Salas para la novia de anoche.

Ejecutado en velour lamé, bordeaba las mangas y cola, ancha franja de lamé platino, y a la cintura unas diminutas callas de cera plateada.

El velo, de finísimo tul, al igual que el regio manto de corte, de incalculable valor, iban sostenidos por una coiffure Renacimiento, como complemento del modelo.

Maravillosa creación de «Trías» era el ramo de mano.

Un ramo precioso, todo de jazmines de Persia, que afectaba una forma muy original y muy nueva.

Una encantadora «flower girl» precedió a la novia hasta el altar.

Era la niña Conchita López, ahijadita de la desposada, ataviada por las hermanas Salas en tafetán color té, modelo Le Titien, de Lucille Paray.

El padre de la novia, el respetable caballero Ramón Menéndez García, personalidad destacada del comercio habanero, apadrinó la ceremonia, en unión de la gentil dama Patria Marrero viuda de Alvarez.

Lucía la señora viuda de Alvarez una elegantísima toilette color ciruela, que llevaba la firma del incomparable Bernabeu.

Los testigos:

Por parte de la novia firmaron el doctor Romano Pérez Cabral, y los señores Benjamín Menéndez, Félix Menéndez, Armando Cienfuegos, Sacramento Marina y Andrés López.

Y por el novio, los doctores Alfredo Portela, Francisco Alvarez y Manuel Alvarez, y los señores Santiago de Solo, Antonio Rodríguez y Juan Menéndez.

Nutrida en extremo la concurrencia.

Destacábase entre el concurso de damas la madre de la novia, la interesante dama Antonia Delgado de Menéndez, que vestía un precioso modelo de Jodelle en cloqué «marrón».

Muy elegantes sus hijas, las jóvenes y bellas señoras Josefina Menéndez de Cienfuegos y Margarita Menéndez de Marina, la primera con el modelo de Robert Piguet en «marrón» y la segunda en verde brillante modelo de «Hem».

Sabina Echeguren de Pardías, la elegante esposa del Presidente del Casino Español.

Dolores Escalera de Smith, Rosa Velar de Canales, Silvia Hernández de Suárez, María Teresa Lavastida de Portela, Esther Molino de Vallejo, Fe Menéndez de Santeiro.

Aurora Bastiony de Menéndez, de negro, gentilísima.

Raquel M. de Rodríguez, Evelia González de Rosende Roca, Paquita Cambrils de Pérez, Tula Rodríguez Muiño, Elvira Bertini de Panerai.

Josefina Meave de Solo.

Consuelo Inclán de García, Elena Pérez de Alvarez, Nena Areces de Loredo, Hilda Oliva de Cuervo, Luisa Delgado de Guin, Mercedes Sáez viuda de Pérez y su bella hija Mercedes Pérez Sáez de García Alvarez.

Carmelina Reyes de Pérez Cubillas, muy interesante.

Obdulia G. de Paderni, Sara Linares de Sardiñas, Esther Meiss de Rosende, Ana Margarita Fernández de Menéndez, Pilar Trías de Ibáñez, Fefa Cadalzo de Ruiz, Aurora Forment de Cuervo.

Carmelina Laurrieta, la señora de Fondón, con elegantísima toilette en tono negro.

Fefa Inclán de Caballero.

Angela López de Savio, Guillermina Savio de Suárez, Luisa Zaragoza de Pérez, María Luisa Pérez de Marill, Lucía Castillo de Martín, Leonor Cervera de Martín, Catalina Munguía de Alejo.

Isabel Mercedes Soto de Everts.

María Josefa Muñoz de Méndez, Clara Ramos de Ruiz Mesa, Nieves Cortéz viuda de Gómez, Florentina G. de Ochoa, Maruja González de Hoyo.

Berta Vega Flores de Fernández Hermo y Clarissa Ruíz de Smith, las dos jóvenes y bellas.

Lola Ruíz de Barquín.

Concha Moya de Ardura.

María Julia Forment de Solís, María Citarella de Zorrilla, Alicia García de Díaz, Panchita Guin de López, Beba H. de Toledo, Mirta Linares, Margarita Fernández de Menéndez.

Isolina Cuervo de Fernández Viñas.

Lily Melouf de Broustin, Teresa Quesada de Vigil, Evarista M. de Alvarez, Esther Alvarez de García, Otilia Ramos.

Adelín Herrera de Canales.

Fefa Cadalzo de Ruiz.

Y la gentilísima Lolita de la Concepción de Trías, completando la relación de las señoras.

Señoritas:

En primer término la encantadora Aurorina Menéndez Bastiony, de rojo capuchine, precioso modelo de Vionnet de las Hermanas Salas.

Rosita Canales.

Bellísima.

Laura de Solo, Silvia García Navas e Ilse Everts, las tres preciosa.

Antoñica Ichaso, Lolita y Carmita Cibrián, María Bastiony, Amparo López, Lolita y Esther González Arrojo, Herminia Parra, María de Solo, Mercedes Muiño y la lindísima Carola Panerai.

Beba Smith.

Carmelina y María Antonia de Solo.

Josefina Cienfuegos Hortensia Paderni, Martha Menéndez, Carmelina y Nena Vigil, Mara Pérez, Ofelia Alvarez, María de Jesús Fresneda, Rosa y Eugenia Fernández Hidalgo, Alicia y Antonia Muñiz.

Ameriquita Soto.

Esther Godínez.

Ofelita Vázquez, Genoveva Gómez, Angela y Luisa Checa, Herminia Martín, Lolita, Josefina y Rosita Barquín, Berta Forment Nena Citarella, Hortensia Paderni, María Pérez Cabral, Azucena, Carmen y Lydia Díaz, Gladys Estévez Gutiérrez Carmen Díaz.

Victoria Muñiz, Olga Alvarez, Josefina Vázquez.

Y las señoritas Salas, Hortensia, Elena y María del Carmen, las tres con bellísimas toilettes de su renombrado atelier.

Después de la ceremonia los asistentes se trasladaron a la residencia de los padres de la novia, bella casa de la calle 17, en el Vedado.

Los artistas de la Casa Trías, también dejaron huellas allí de su gusto exquisito, adornando los diferentes departamentos.

La sala y el living room en tono amarillo.

El hall en rosa.

Y el comedor en tono rojo, severo y elegante.

Después de partir la novia el simbólico Wedding Cake, se abrió el buffet, rico y espléndido.

Felicidades.

RESTABLECIDA. — Se encuentra ya restablecida de la operación de apendicitis que sufrió en días pasados, la encantadora señorita Blanquita Alburquerque.

Dicha operación fué practicada por el doctor Serafín Loredo.

EN ARISTOCRATICA MANSION. El doctor Ignacio del Valle y su joven y bella esposa Rosa Perdomo, abrieron ayer noche su hermosa residencia del Reparto Miramar para una comida.

Comida elegante que resultó animadísima y a la que fué invitado por los esposos del Valle-Perdomo un grupo selecto de sus amistades.

Los salones todos de aquella regia residencia, amueblada con gusto exquisito, aparecían decorados con plantas y flores.

El gran comedor, rico y suntuoso, estaba también preciosamente decorado.

La mesa, donde se sirvió el espléndido buffet, llevaba en su centro una corbeille de dalias rojas, lindísima.

Muy distinguidos los invitados.

El Embajador de los Estados Unidos, Excmo. Sr. Jefferson Caffery.

El Dr. José I. Rivero, Director del DIARIO DE LA MARINA y su esposa Silvia Hernández, realzando su belleza con un modelo en raso negro de Robert Piguet.

Demetrio Castillo y Lolita Montalvo de Castillo, Carlos Mazorra y Rosa Sardiña de Mazorra, Pepe Maciá y Mercy del Monte de Maciá, Elías Maduro y Graciella Párraga de Maduro, Eugenio Sardiña y Georgina Menocal de Sardiña, Teodoro Johnson y Emilia Aguilera de Johnson.

Tanito del Valle y su esposa, tan bonita, Paula Goicoechea, con toilette en tono negro, modelo Jodel.

Antonio Mendoza y la interesante Cristina Kindelán de Mendoza, ataviada elegantemente de encaje negro.

Y el doctor Eduardo Alfonso y su bellísima señora Carmelina Guzmán, nuestra gentil compañera de «El Mundo».

El Secretario de la Legación Argentina, Luis Luti y señora Crucita M. de Luti.

Y Mr. Mrs. Albert Kaffemburg.

El Secretario de la Embajada Española, Miguel Espelius.

Elicio Argüelles.

Y las encantadoras señoritas Ena Senior, Elizarda Sampedro y Carola Olavarría.

El Cuarteto Luna, tan aplaudido, amenizó la fiesta.

También se dejó oír, en bellas canciones, a petición de los presentes, la gentilísima Graciella Párraga de Maduro.

El señor Ignacio del Valle y la señora de del Valle, ricamente trajeada de tafetán negro, atendieron a todos sus invitados con su proverbial cortesía.

Fué una fiesta inolvidable.

EN EL COUNTRY CLUB.—Ayer fué día de gran animación en el aristocrático Country Club de la Habana.

Se celebró el almuerzo de todos los martes, con la asistencia de un nutrido y selecto grupo de damas de nuestro mundo elegante.

Muchos y muy animados los parties.

Destacábase entre los más numerosos el de Mrs. Grant Mason, la bella y gentil dama que de tan buenas relaciones disfruta en esta sociedad.

Alrededor de la mesa tomaban asiento:

La Condesa de Revilla de Camargo.

Emilita Aguilera de Johnson, Beba Almagro de Menocal, Sylvia Párraga de Martínez, Isis Ortiz de Aguilera, Ofelia Cortina de Arango.

Luisa Carlota Párraga.

Mercedes Madrazo.

Carola Olavarría.

María Antón de Rojas, Graciella Párraga de Maduro, María Luisa Gómez Mena.

Mrs. Mario Lazo, Mrs. Esmond Brownson, Mrs. Ellis Ormsbee Briggs, Mrs. William Caswell, Mrs. Albert Kaffemburg, Mrs. Henry Reeder Mrs. Ramón Conroy, Mrs. Earl del Barrio, Mrs. John Duys, Mrs. Doval Edgar, y Mrs. Freeman Mathews.

(Continúa en la Pág. SIETE)

Tres precios sensacionales.

Fijada ya la moda, corresponde a LA CASA GRANDE, por su fama de casa económica, fijar los precios que satisfacen al cliente.

Las Telas:

Crepé "Tuskan" estilos de mucha novedad. Corte 4 varas:

$2.90

Crepé "Ricorda" en preciosos colores contrastantes. Corte de 4 varas

$1.49

Crepé "Sayam". Todos los nuevos colores. Corte de 4 varas

$1.98

Solo por esta semana.

Novedades de Francia. A diario recibimos interesantes novedades que debe Ud: conocer:

NUESTRA PELUQUERIA:

Un éxito la inauguración de nuestra peluquería. Muy satisfechas las señoras y señoritas del servicio prestado por este personal:

OSCAR PERÉZ, VENEGAS, WILLIAMS
Peluqueros perfeccionados en el extranjero.

Manicures: OFELIA, ANITA Y MARIA y una experta masajista suiza.

La Casa Grande

Cortes y Retazos.

HOY

Hoy ponemos a la venta un gran lote de cortes y retazos de telas nuevas estampadas y en color entero a precios muy reducidos.

La Casa Grande

"DECLARO"

bajo juramento que PENETRO es el único producto de su clase que *penetra* a las partes inflamadas y adoloridas del cuerpo, gracias a su base de unto de carnero desgrasado. Repito que los productos a base de petrolato son solo remedios superficiales."

Para catarros, resfriados, dolores, etc., nada *penetra* como

PENETRO

El Bálsamo Penetrante

JOYERIA "LE TRIANON"

Regalos para Bodas...

TODOS NUEVOS

Nuestro COMPRADOR PERMANENTE en Europa, ha enviado otras remesas, con las últimas creaciones.

Objetos artísticos y prácticos, cuyo recuerdo perdura, Y A PRECIOS ECONOMICOS.

Salvador Fondón: GALIANO 91

Soiris

Le interesa tanto como sus propios

Siga buscando aquí mismo

M.E.C.D. 2016

LA SEMANA del BUEN HUMOR y la ALEGRIA! HOY ALKAZAR

Poeta yo quiero ser
para dar a conocer
que a la comedia "Angelina
o El Honor de un Brigadier"
le zumba la carabina.

En la misma nos presenta
Jardiel Poncela muy bien,
según podrán darse cuenta,
un drama de celos en
mil ochocientos ochenta.

Hay amoríos, hay celos,
hay melodramas, hay duelos,
tánganas y berrenchines,
mezclados con los bombines
que usaban nuestros abuelos

No acuda a la medicina
si la "neura" lo asesina:
limítese usted a ver
la película "Angelina
o El Honor de un Brigadier"

La "neura" más arraigada
contra "Angelina" se estrella
y se troca en carcajada:
si no se ríe con ella
no se ríe usted con nada.

Hágame usted caso a mí:
no deje de verla allí,
que no habrá de arrepentirse.

Se hinchará usted de reirse,
se lo jura

ERNESTO SMITH

y Edward E. HORTON y Karen MORLEY en
20¢ "$10.00 DE AUMENTO" 30¢
7½ a 6½ Niños 15¢ 10¢ Tertulia 6½ a 11½

CARTEL DEL DIA

POR LOS CINES:

NACIONAL: A-3750. A todas horas: Ahora soy una señora (estreno), comedias y revistas.
ALKAZAR: A todas horas: Angelina, $10.00 de aumento (estrenos) comedia y revista.
ENCANTO: A-4133. A todas horas: Mares de China, comedia y revistas.
MARTI: A todas horas: Nuestra hijita, Charlie Chang en Egipto, comedia y revista.
CAMPOAMOR: A-7054. A todas horas: El acorazado misterioso, Alma de médico, comedia y revista.
AUDITORIUM: Los millonarios de Browster y Logong.
PAYRET: No más mujeres y Volga en llamas.
FAUSTO: Los millonarios de Browster y Tu me pertenece.
NEPTUNO: El judío errante y Monja y casada, virgen y mártir.
TRIANON: ¿Conoces a tu hijo? y Carne de escándalo.
REGINA: El hombre esfinge y Corazones extraviados.
RIALTO: El hombre esfinge y Corazones extraviados.
PRADO: La daga florentina y Don Disculpas.
ACTUALIDADES: El valor de Charlie Chan y Rayito de sol.
ESMERALDA: Bosambo y Al compás del corazón.
LIRA: Hombres sin nombre y Rumba.
OLIMPIC: Inconstancia y Ella era una dama.
LARA: La perseguidora 99 y Una noche en el Ritz.
BELGICA: Viviré mi vida y El poder y la gloria.
VIOLETA: Viviré mi vida y Yo soy Susana.
TOSCA: El infierno en los cielos y Todos somos uno.
INGLATERRA: Mundos individuales y Os presento a mi señora.
WILSON: Mundos individuales y Os presento a mi señora.
FLORENCIA: La ciudad oculta y Molino rojo.
MODERNO: Volga en llamas y Bosambo.
VEDADO: El fantasma vengador y comedias.
CUBA: A falta de pruebas y Las fronteras del amor.
ROJO: La destrucción del hampa y Las apariencias engañan.
UNIVERSAL: Duro y a la cabeza y La torre sombría.
IDEAL: Tres en luna de miel y Rayito de sol.
VALENTINO: Tierra, amor y dolor y La dama de las camelias.
BOHEMIA: El crimen del Casino y El duque de hierro.
IMPERIO: La venganza de Drummond y Pimpinela escarlata.

EL EMPERADOR DE ETIOPIA es el hombre más preocupado del mundo.... su rostro de ebano, ya no se contrae con la sonrisa, pero si viera

«LA VIUDA NEGRA»

se reiría a carcajadas, a pesar de sus pesares.
Vea usted el SABADO

«LA VIUDA NEGRA»

en el TEATRO «NACIONAL».

La sugestiva Mae West en una de las escenas de su mejor película «Ahora Soy una Señora», que se estrena hoy en el teatro Nacional.

FAUSTO y AUDITORIUM
HOY HASTA EL VIERNES

Una producción ARTISTAS UNIDOS

ESCENARIO Y PANTALLA

CAMPOAMOR: «EL ACORAZADO MISTERIOSO»

Otra película con escenario marítimo, como la que comentamos ayer; pero esta de tipo francamente policial. En español se titula «El acorazado misterioso», título inadecuado, pues se trata de una unidad naval, como tantas de la armada yanqui, sin misterio ni intringulis de ningun genero. Lo misterioso es la serie de asesinatos que en ese barco se cometen, con motivo de la instalacion de cierto regulador eléctrico para los disparos de cañón.

Se sigue en este film un procedimiento muy usual en las obras de este caracter. Consiste en hacer recaer las sospechas de los crimenes perpetrados en un grupo bastante numeroso de personajes, cada uno de los cuales, por sus actitudes, por sus gestos o por cualesquiera otras circunstancias, se hacen a primera vista responsables de ellos. De esta manera se sostiene la atención del público hacia los sucesos de la pantalla, hasta que al final se descubre que el verdadero asesino es el que tenía una cara más acentuada de infeliz, por lo cual no había despertado el menor recelo, ni entre los demás personajes ni entre la concurrencia.

En el presente caso se trata del verdadero inventor del aparato que se está instalando, al cual cierta compañía le robó de un modo inicuo la patente. Enloquecido por ese hecho, el infeliz sujeto trata de vengarse impidiendo el montaje de dicho aparato.

La escena más impresionante del film es la lucha que sostiene uno de los oficiales con el asesino, en la santabárbara del acorazado, y en la cual el ultimo pretende dar fuego al material explosivo que allí se guarda. La inundación del local y una rápida maniobra de auxilio, impiden que ocurra una catástrofe.

Este pasaje está realizado con maestría. Puede decirse que toda la película está pensada y desarrollada con referencia a él.

En la interpretación de «El acorazado misterioso» toman parte Jean Parker, Robert Taylor, Una Merkel, Ted Healy, Nad Uendleton y Jean Hersholt.

Francisco ICHASO.

UNA CARTA DE CARLOS ROBREÑO

En relación con nuestro artículo «¿Austerlitz o Waterloo?» publicado en el «Noticiero del Lunes», hemos recibido una carta de nuestro buen amigo Carlos Robreño. La insertamos a continuación, aunque en ella el tema de la ocupación del teatro «Martí», que hasta ahora hemos enfocado desde un punto de vista estrictamente cultural, se desvíe hacia un terreno de pugnacidades personales que no nos interesa. Mañana o pasado mañana—según estemos de espacio—contestaremos esta carta, que dice así:

«Habana, nov. 5 de 1935.
«Dr. Francisco Ichaso,
«Cronista teatral del DIARIO DE LA MARINA.—Ciudad.
«Amigo Paco:

«¿Austerlitz o Waterloo?» titulas tu artículo del pasado lunes en relación con la ocupación del teatro «Martí» para el género cubano, y ya que te adentraste en el terreno de la epopeya napoleónica, para pedir la publicación de estas líneas en tu sección, recordaré yo también al Gran Corso cuando al buscar hospitalidad en el pueblo inglés que tanto lo había combatido, exclamó: «Vengo como Temístocles...»

«En tu artículo combates las burdas formas de la sicalipsis universal que han invadido algunos escenarios criollos y creo que tienes mucha razón. Por eso, ni tú ni nadie, jamás pudo ver durante los cuatro años que actuó en el teatro «Martí» la Compañía de Zarzuela Cubana ninguna obra o escena en que se abordara ese escabroso género, no empleándose siquiera los desnudos de la «Vie Parisienne», los chistes verdes de «Las Corsarias», ni los couplets algo más que picarescos de «Las Musas Latinas», admitidos en otros teatros.

«¿Que el teatro cubano no ha alcanzado todavía su mayor grado de perfección? ¡Quién lo duda! Tú bien sabes que eso es obra del tiempo: ningún país joven puede tener teatro propio y verdaderamente, es demasiado exigencia el pedirle a un secretario de Educación que lo cree por medio de decreto.

«Si el «negrito», la «mulata» y el «gallego», tipos sainetescos de nuestro teatro vernáculo, como el «chulo madrileño», el «pelao mexicano» o el italiano y el «compadrito» de las obras argentinas lo son de otros géneros, aún subsisten en nuestro ambiente, no hay que inquietarse por ello. Ya el tiempo y las costumbres lo harán evolucionar como evolucionó el «negrito catedrático» de los Bufos para convertirse en el «negrito dicharachero» de la actualidad, o desaparecerán, faltos de ambiente, como desapareció el «bobo», seguramente porque estamos convencidos de que aquí ya no existen bobos de ninguna especie.

«Debe de tenerse en cuenta que aun dentro de sus modestos límites, ése es siempre más teatro cubano que no el otro quintaesenciado que quieren imponer algunos señores y que no dudo podrá algún día llegar a ser teatro, pero jamás cubano, pues en todos los momentos se repetirá el caso de un personaje de una de esas obras, cuyo nombre, así como el del autor, silencio por amistad, decía **criollamente**: «Mozo, dadle un duro al auriga».

«Si eso es cubano, que venga el Cucalanmbé y lo vea.

«Además, basta leer el decreto-ley número 333 por el cual se ordena la ocupación del teatro «Martí» con objeto de dedicarlo al género cubano para darse cuenta del espíritu que palpita en los «por cuantos» y parte dispositiva de dicho texto legal.

«En ese decreto solamente se habla «del teatro vernáculo, que refleje nuestras costumbres, captando y divulgando nuestros ritmos típicos y manteniendo al pueblo en la presencia constante de su propia alma»; se confía a la secretaría de Educación la «fomentación del teatro vernáculo, mediante la representación de obras de zarzuela cubana de la índole de la que en él se venía representando en estos últimos años», y por último se advierte que «el teatro habrá de concederle a la Compañía que se dedique de **manera exclusiva** a la representación de obras del género cubano».

«Y todos estos detalles no está de más que se hagan públicos, porque ya existen los que habiendo estado al margen de este asunto o como vulgarmente se dice, «en la cerca», ignoran, por tanto, que dentro de ese espíritu ha de dictarse en definitiva la resolución del señor secretario de Educación, tratan ahora de apoderarse del fruto de la labor de otros.

«Y eso en castellano se llama **oportunismo**, por no llamarlo en criollo de otra manera.

«Esperando ver publicadas en tu sección estas líneas, queda de tí afectísimo amigo y compañero.

Dr. Carlos Robreño».

HOY: «ANGELINA» EN EL ALKAZAR

Hoy comienza la semana del buen humor y alegría, estrenándose la tragicomedia burlesca, toda en versos y algunos ripios, «Angelina» o «El honor de un brigadier» deliciosamente interpretada por la más adorable de las estrellas de habla hispana, Rosita Díaz, un manojo de gracia y picardía y....! Colaboran al éxito de esta magnífica producción, el gran actor argentino Enrique de Rosas, José Crespo, Julio Peña, la Condesa Rina de Liguoro, Romualdo Tirado, Juan Torena, Andrés de Segurola y muchos otros. Esta película está adaptada de la sin igual comedia de Jardiel Poncela. Celos...! Melodramas...! Duelos...! Tánganas...! Berrenchines...!! La neura más arraigada se estrella contra el buen humor de esta cinta. También se estrena la graciosa producción de la Fox «$10.00 de aumento», admirablemente interpretada por Edward E. Horton y Karen Morley. Si Vd. puede resistir 150 minutos de risas y carcajadas, prepárese y vea este programa. Los precios, como siempre, a base de 20 centavos de 1:30 a 630 y 30 centavos después. Niños a todas horas 15 centavos y tertulia 10 centavos.

Pronto la Columbia presenta a Jean Arthur, Victor Jory, Geneva Mitchell y Robert Allen en la brillante producción «Hilos del chisme».

Más adelante, Zasu Pitts, convertida en héroe nacional de los Estados Unidos, acaba ella sola todos los gansters de la Unión Americana en la dinámica producción «Así se escribe la historia». Y la preciosa producción musical «El rey Salomón de Broadway» por Ricardo Cortez. Prepárese para la película a emana, de asunto escabroso, «Ocho chicas en un bote».

EXITO DE «MARES DE CHINA» EN EL ENCANTO

Con éxito triunfal sigue exhibiéndose la formidable superproducción «Mares de China». Tres nombres que valen un millón, Clark Gable, Jean Harlow y Wallace Beery, realzan el valor de esta gran película. Intervienen además en el reparto Lewis Stone Rosalind Russell y Lilian Bond. Un melodrama romántico como ninguno, saturado de emocionalismos intensos y una interpretación soberbia. «Mares de China» es algo tan grande que no podemos describirlo ni remotamente. Hay que ver sus magistrales escenas para darse cuenta de que se trata de una de las películas más estupendas de los últimos tres años.

El lunes comienza la gran semana Warner. Esta compañía, la mejor creadora de los mejores espectáculos musicales presenta la más perfecta de las películas de este género, «Caliente», maravillosa producción, donde aparecen Dolores del Río, más atractiva y adorable que nunca es una película que Vd. verá por lo menos dos veces. ¿Recuerda usted el éxito del «Continental». «La Carioca» y «El Carlos»? Prepárese para aplaudir el show más original «El Mexicano», cuya música mezcla en los ritmos sensuales de la rumba y la dulce cadencia del waltz. Se le pegará gratamente al oído y toda la Habana lo cantará, chiflará y bailará. Los bailables de esta película están montados por el genial Bysby Berkeley. Phil Regan nos deleita con su voz dulcísima en la preciosa canción «Por unos ojos negros». Winnifred Shaw nos entusiasma cantando «La vestida de rojo». Locuras y frivolidades... Fascinadora pléyade de mujeres hermosísimas..., plenitud de ritmos acariciantes... y romance embriagador. Todo en «Caliente».

Adquiera con tiempo sus ocalidades numeradas, al precio de $1.00 para la premiere de gran gala de «El sueño de una noche de verano» que se efectuará en «Campoamor» el miércoles 13, en la taquilla especialmente instalada en el Lobby de este teatro.

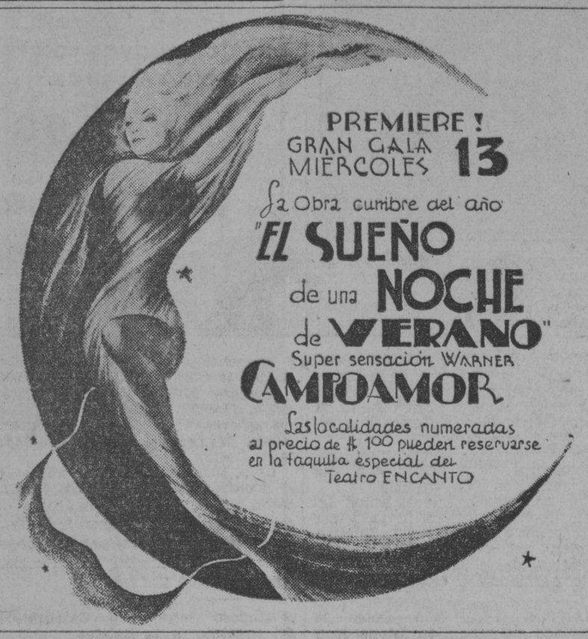

MARTI: «NUESTRA HIJITA»

Comenzará como de costumbre a las 2 de la tarde con un soberbio programa, compuesto de una chispeante comedia titulada «Vaya un empleíto», la superproducción, interpretada por el grandioso actor Warner Oland y Patt Patterson, titulada «Charles Chan en Egipto», completando el programa la monumental superproducción titulada «Nuestra hijita», en la que es figura principal, la reinecita de la pantalla Shirley Temple, con la colaboración del actor Joel Mc Crea.

«Charles Chang en Egipto», es una soberbia superproducción Fox, en la que se puede apreciar el valiosísimo trabajo del famoso actor Warner Oland, que nos traslada hasta las regiones del Asia, con todos sus misterios, revelándonos los secretos faraónicos y mostrándonos las laboriosidades de famosos arqueólogos, que han perecido en busca de la verdad, como el caso de Lord Carnavon.

«Nuestra hijita», es la joya cumbre de la más pequeña de las artistas de Hollywood: Shirley Temple, que con su graciosísima carita y sus gestos espontáneos ha logrado conquistar todos los públicos en esta bella cinta, que aborda un tema hermosísimo y propio para esta reinecita de la pantalla.

Los precios son los de costumbre: hasta las 6 y 30: 20 centavos. Después 30 centavos. Los niños 15 centavos a todas horas y tertulia 10 centavos.

El viernes, se estrena la más monumental de las producciones del habla española. «Julieta compró un hijo», con Catalina Bárcena.

UNA CARTA

Hemos recibido la siguiente carta, que trasladamos al Sr. Heliodoro García, empresario del teatro «Nacional».

Sr. Empresario del teatro «Nacional».
Habana.
Estimado señor:

Los niños de la Habana, es decir, los varones, estamos muy disgustados con usted, perdónenos la franqueza: pero tenemos sobrada razón.

Hasta ahora usted sólo se ha ocupado en organizar fiestas para las niñas, tomando a Betty Boop y a Shirley Temple, como modelos en sus programas y regalando juguetes para las niñas... ¿Acaso los niños, no merecemos la atención de usted?... Hay también muchos artistas y muñecos masculinos que merecen su homenaje y que darían oportunidad para una fiesta de niños. ¿Por qué no la organiza?....

Esperamos su contestación, por la prensa, y quedamos de usted muy aftos. amigui'os.

Varios niños de la Habana.

VIENE EL CIRCO

El Alcalde de la Habana, Dr. Guillermo Belt ha resuelto un máximo problema. Sino para los hombres de ahora, para los hombres de mañana: para los niños.

En vista de que Santos y Artigas, no tenían teatro donde presentar su tradicional temporada de circo, los ha autorizado para que levanten su campamento multicolor y alegre, en Prado y Animas, al costado del teatro de la Comedia. De acuerdo con el Sr. Alcalde, el local será debidamente ornamentado con una puerta y pórtico monumental, se pondrán vallas nuevas, y en el interior se levantará la tienda nueva que han importado Santos y Artigas, la que será provista de pisos de madera, palcos, lunetas y gradas, e iluminada a giorno.

Esta noticia, es doblemente agradable, y muy de agradecerse a la primera autoridad municipal, porque se va a ver el Circo en su verdadero ambiente, entre lonas, banderas y serrín, y el público estará cerca de los artistas. La compañía que viene para el Gran Circo Santos y Artigas es monumental. Como Director del espectáculo, viene Mr. Fred Bradna, del Circo Ringling Barnum ,que saldrá con la compañía para la Habana cuando terminen el día 12 en Miami.

La fecha del debut y detalles del elenco se publicarán dentro de dos o tres días, pues la fecha está cerca: podemos decir que dentro del actual mes de noviembre.

MUSSOLINI TIENE IDEAS ORIGINALES....

ahora ha dispuesto que sus ejércitos, lleven aparatos cinematográficos para exhibir a los etiópicos,

«LA VIUDA NEGRA»

y matarles de risa....

«LA VIUDA NEGRA»

se exhibe en el teatro «Nacional» el Sábado. Haga testamento por si se muere de risa y.... véala.

EL ACORAZADO MISTERIOSO EN EL CAMPOAMOR

Hoy se repite en todos los turnos y seguirá exhibiéndose durante toda la semana, el formidable programa, que ayer en su estreno «abarrotó» en todos sus turnos la amplia sala de este teatro, nos referimos a la emocionante film de gran misterio acción y de innumerables sensaciones «El acorazado misterioso», brillantemente interpretada por Jean Parker, Robert Taylor, Una Merkel, Jean Hersholt, Ted Healy, Nad Pendleton, Arthur Byron y cientos más. El otro estreno es la copia nueva de la graciosa película «Alma de médico», con Clark Gable, Myrna Loy, Elizabeth Allan, Otto Kruger y Jean Hersholt, radiologada en español y la sincronización es tan perfecta que da la sensación le que son estos artis as los que hablan nuestro idioma. Los precios, a base de 20 centavos de 1:30 a 6:30, y 30 centavos después. Niños a todas horas 15 centavos y tertulia 10 centavos.

El miércoles 13, marcará una fecha de oro en la historia del cine en Cuba. Este teatro ha sido honrado por la Warner Bros, para pre-estrenar conjuntamente con los principales teatros del mundo, la film más grandiosa de todos los tiempos, «El sueño de una noche de verano». Esta maravillosa film encierra tan variadas alternativas y presta tan ductil oportunidad al gesto, que imparte gozo y deleite aun sin tomar en consideración la belleza de sus diálogos poéticos. Con esta obra, el genio de Max Reindhardt, se ha elevado a la cúspide de su arte. James Cagney, Joe E. Brown, Dick Powell, Victor Jory, Jean Muir, Olivia de Havilland, Frank Mc Hugh, Hugh Herbert, Anita Louise, Verre Teasdale y otros artistas distinguidos son los principales protagonistas de esta obra. Para esta premiere de gran gala Vd. puede adquirir los localidades numeradas, al precio de $1.00 en una taquilla especialmente instalada en el Lobby del teatro «Encanto».

A BENEFICIO DEL RETIRO PERIODISTICO

Los niños también contribuirán a recabar fondos con destino a la Caja del Retiro Periodístico. El domingo próximo, a las 9 y 30 de la mañana tendrá efecto en el teatro «Nacional» un gran festival infantil al que contribuirán con su entusiasmo e inteligencia Modestín Morales, Flor de Lís Baquero los Hermanos Barranco, y otros. Nos informa el Dr. Gustavo A. Bock, uno de los más entusiastas organizadores de este magno espectáculo nos hace saber que cada colegio, entre los que se encuentran los de La Salle, La Inmaculada Sánchez y Tiant, María Corominas, María Luisa Dolz, Sepúlveda, etc. presentará un acto brillantísimo.

Este será el mejor espectáculo infantil del año y los asistentes a él tendrán muchos regalos y sorpresas. Ya hay vendidas gran número de entradas y todos los niños de la Habana acudirá el domingo 10 del actual al teatro «Nacional», para contribuir a arbitrar fondos para la Caja del Retiro Periodístico.

La entrada sólo valdrá 40 centavos.

EL SABADO usted oirá tiros y bombas, verá correr las ametralladoras.... pero no se asuste, ríase de todo eso.... es

«LA VIUDA NEGRA»

la película más cómica de todas las épocas, que se exhibe ese día en el TEATRO NACIONAL.
No deje de verla.

DE LA ORQUESTA «DA CAMERA»

El próximo domingo, tendrá efecto en el «Principal de la Comedia», a las 10:30 a. m. el anunciado concierto mensual de esta prestigiosa entidad musical que dirige el maestro Ardévol.

El programa, lleno de atractivos, comprende las siguientes obras:

I Trío No. 1. en Sol mayor, de Pergolesi. II Concierto en Re mayor, para piano y orquesta, de Haydn. III Rítmicas, de A. Roldán. IV Suite de «La Creation du Monde», de Milhaud. V Obertura sobre temas hebreos, de Prokofieff. Todas estas obras, excepto las Rítmicas, se ejecutarán por primera vez en Cuba. La parte solista del Concierto de Haydn será ejecutada por la niña Lillian Roque. Las partes de piano de los obras de Milhaud y Prokofieff serán ejecutadas por el maestro Ardévol, quien, a su vez, dirigirá la orquesta desde el piano.

Las localidades no ocupadas por los socios están a la venta en la Secretaría, San Rafael 46, en «El Encanto» y en la contaduría del teatro.

DE LA TEMPORADA DE LECUONA EN EL PRINCIPAL

Para esta noche a las 9, subirá al paico escénico la bella zarzuela de Sánchez Garrraga y Lecuona, titulada «El Batey», cantada por Graciella Santos y el tenor Miguel de Grandy. En la segunda parte figura la revista de Alvaro Suárez y Lecuona, titulada «Revista de Revistas», donde figuran Esther Borja, Tomasita Núñez, María Ruiz, Consuelito Alea, Mimí Ca., Alvaro Suárez, Paco Lara, Ramón Cuevas, Rodriguito, Eddy López, el simpático gallego Fernando Mendoza; María Pardo, Laura Obregón, Esperanza Menocal.

La orquesta, como siempre, bajo la dirección de Ernesto Lecuona.

A las 5 de la tarde modas «América», grandiosa presentación de sus últimos modelos.

Para mañana en función popular a las 9: «Don Juan Tenorio», a precios populares, a base de 50 centavos la luneta y 30 centavos la butaca.

El viernes grandiosa función a las 9 de la noche: estreno de «El Torrente», de Víctor Reyes y Lecuona, decorados nuevos de Manolo Rog, diseños de Sergio Orta, vestuario de Armando Finzi. Esta misma noche Lecuona presentará la revista de Castells y Lecuona, titulada «La liga de las señoras», por toda la compañía.

Sábado a las 5 de la tarde, la grandiosa obra «Lola Cruz», a base de 50 centavos la luneta y 30 la butaca.

Domingo, gran matinée.

Martes: el maestro Lecuona está preparando una función extraordinaria a base de tres obras en el programa.

Sábado 16, a las 5 de la tarde, Lecuona presenta La fiesta del tango» (fiesta de la música argentina), con un interesantísimo programa.

Martes 19, a las 9 de la noche: beneficio de Mimí-Colina.

Viernes 15, a las 9 de la noche: la grandiosa obra lírica de Sánchez Galarraga y Lecuona, «La Guaracha Musumana», por Hortensia Coalla y Miguel de Grandy.

Por primera vez en la vida, las ametralladoras, los rifles y las pistolas, le causarán risa... Si lo duda vea el SABADO

«LA VIUDA NEGRA»

en el teatro «Nacional». Y si consigue permanecer serio, tendrá un premio.

HOY
CLARK GABLE
en "MARES DE CHINA"
ENCANTO (M-6055) Un TRIUNFO Metro Goldwyn Mayer,
JEAN HARLOW — WALLACE BEERY
LUNES Y TODA LA SEMANA Warner presenta
"CALIENTE"
La mas fastuosa y deslumbrante producción musical de todos los tiempos! Lujo Fascinante
Magnificas Shows" Brillante bailables! MUJERES! MUSICA! ALEGRIA! ROMANCE!

NOTAS

NACIONAL: «AHORA SOY UNA SEÑORA» CON MAE WEST

La deslumbrante Mae West, se presenta hoy en el teatro «Nacional», en su mejor película, titulada «Ahora soy una señora», una alta y fina comedia que le da oportunidad amplia para lucir la ductibilidad de su talento su belleza, su hermosa y su original elegancia. El público verá a Mae West actuando como una gran señora en la sociedad aristocrática de los millonarios norteamericanos, en su club de los 400. Mae West demuestra en esto una gran verdad, que a todo llega una mujer cuando tiene los dos máximos factores del triunfo: belleza y hermosura; con ellos consigue el otro gran factor, el dinero....

También se exhibe el cartón de Betty Boop «Basta de ruidos»,, el cartón de Popeye «Pregúntame otra vez», la variedad «Monerías» y el último Noticiero mundial.

La función empieza a las 2 en punto con la película «Ahora soy una señora», que se repite en los turnos subsiguientes con intervalo aproximado de 2 horas.

Los precios: 20 centavos hasta las 6:30 y después 30 centavos. Tertulia 10 centavos.

El próximo sábado otro gran programa doble con 2 estrenos en Cuba, uno de ellos «La Viuda Negra», la película más cómica que ha pasado por la pantalla, y el otro «Por el honor de un valiente». Ambos estrenos de la R. K. O. Radio.

Para el día 13 se anuncia «Hombres olvidados», un grito de humanidad contra el fantasma de la guerra y el día 16 se inicia la Semana Paramount estrenándose la película «Alas sobre Etiopía», la cual permitirá, por medio de un interesantísimo argumento, que el público se documente y hable con conocimiento de causa acerca del conflicto italo-etiópico. «Alas sobre Etiopía» es un record de actividad cinematográfica para la Paramount.

CAMPOAMOR
GRAN EXITO
METRO presenta
Joan PARKER
Robert TAYLOR
EL ACORAZADO MISTERIOSO
y Clark CABLE
Myrna LOY
"ALMA DE MEDICO"
Redialogada en español
20¢ 30¢ 15¢ 10¢

(Vea las GACETILLAS en la página OCHO)

HOY PAYRET HOY
DESDE LAS 2 DOBLE PROGRAMA
Revista Cartón
Estreno en este Teatro de la sensacional producción
"EL VOLGA en LLAMAS"
METRO presenta a las 3 mas brillantes estrellas
JOAN CRAWFORD con
Robert MONTGOMERY y Franchot TONE en
NO MAS MUJERES
20¢ Antes de las 6½ Después 30¢

4000 MUERTOS en un teatro de BROADWAY

El tráfico interrumpido por largas horas.— Los hospitales llenos de víctimas y familiares.— Un enemigo mortal de la humanidad.— Se cree que el caso puede reproducirse en la Habana.— Estemos alerta.

La ciudad de New York, ha vivido intensas y largas horas de angustia indescriptible, cuando los teléfonos de la Policía reportaron que cerca de cuatro mil espectadores habían muerto en un teatro de Broadway. Hay que calcular el sin número de familiares que se relacionan con cuatro mil personas. La noticia cundió rapidamente, porque ya sabemos que las malas noticias, tienen el record de la velocidad; en seguida se interrumpió el tráfico, donde quiera que había un hospital o una casa de socorro cerca de Broadway. Los primeros partes decían que la catástrofe era debida al terrible insecto llamado la Viuda Negra; pero después se comprobó que no había tal cosa, sino que esos espectadores se habían muerto de risa, viendo la película «La Viuda Negra», considerada como la más cómica producción de la pantalla. «La Viuda Negra» es un gangster terrible, que toma ese pseudónimo. Estemos alerta... porque este caso puede repetirse en la Habana, ya que «La Viuda Negra», se estrena en el Teatro Nacional, el próximo Sábado. Para tranquilidad del público podemos afirmar, que los muertos de risa en el Teatro de Broadway, gozan de buena salud. Así nos lo asegura la R. K. O. Radio editores de la película de la risa.

NACIONAL
HOY Desde las 2
El triunfo de la belleza y la elegancia
Paramount presenta a
MAE WEST
en su mejor película
"AHORA SOY UNA SEÑORA"
la exquisita fémina en la mas bella demostracion de su talento..
30¢ 20¢
Tertulia 10¢

-EXTRAS-
"BASTA de RUIDO" por Betty Boop
y la variedad "MONERIAS"

M.E.C.D. 2016

MODELO 11 $2.99
En gamuza negra con antílope labrado. La misma combinación en color. Tacón alto. También en gamuza negra lisa y color. Y en charol y en piel oscura a $2.50. Tacón alto, militar y bajito

MODELO 29 $4.99
En antílope morado y en antílope burdeos, marrón. Tacón alto.

MODELO 49 «SHIRLEY TEMPLE»
En piel oscura, azul, roja y en charol, 1½ al 8, $1.75, del 8½ al 2 $1.99. El mismo para señoritas, 2½ al 7, tacón goma, $1.99.

¡AL FIN LLEGO LO QUE CUBA NECESITABA!

UN ESTABLECIMIENTO AL SERVICIO DEL PUBLICO

1,000 MODELOS DIFERENTES

PRECIO FIJO

GRAN DEPARTAMENTO DE CABALLEROS

SURTIDO en EQUIPAJE

MODELO 16 $3.50
En antílope labrado combinando velveta lisa, en negro y en color. Tacón alto y mediano. También en fabricación 2a., en velveta lisa, color y negro, a $2.75

MODELO 27 «KAY FRANCIS» $4.99
Antílope negro con charol. Todo en antílope azul. En charol todo, piel roja y piel oscura, a $4.50 Tacón alto.

SOLICITE CATALOGO

ENVIO GRATIS

LA DEFENSA

LA CASA DE TODOS

MONTE Y SOMERUELOS

CRONICA HABANERA

(Continuación de la Pag. CINCO)

EN SAN JUAN DE LETRAN

SYLVIA GARCIA COELLO.-Anoche, ante el altar mayor de la iglesia de San Juan de Letrán, contrajeron matrimonio la bella e interesante señorita Sylvia García Coello y el señor Willy Alvarez.

Dicha ceremonia resultó muy lucida, habiendo sido presenciada por una numerosa concurrencia.

Fué apadrinada por el señor Ignacio Coello, tío de la novia, y por la señora Noelia Alvarez de Iglesias, hermana del novio.

Testigos por ella: los doctores Roberto Agramonte y Gustavo Iglesias y los señores Roberto Alvarez, Hugo de Marchena y Emilio Rodríguez.

Testigos por él: los doctores Valentín García y Ezequiel Revilla y los señores Abilio Coello, Panchitín Ramos Izquierdo y José Ramón Morales Coello.

En la boda notarial, celebrada ante el doctor Luis Grau Triana, testificaron por ella, los señores José Manuel Alvarez e ingeniero Luis Betancourt y por él, los señores Cándido Solés, dueño del Hotel Inglaterra y Camilo Chávez.

SANTOS DEL DIA.—Doble la festividad del día, San Leonardo y San Severo.

Entre los caballeros que celebran su santo plácenos saludar primeramente al distinguido amigo doctor Leonardo Anaya Murillo, honorable Secretario de Educación.

Para el doctor Anaya Murillo, que con tanto acierto viene desempeñando el alto cargo, habrá numerosas pruebas del afecto y simpatía de que goza.

También celeban su santo hoy el doctor Leonardo Sorzano Jorrín, prestigioso letrado y Catedrático del Instituto de la Habana.

El conocido ingeniero y arquitecto Leonardo Morales, tan bien relacionado en esta sociedad.

Leonardo Cano, el caballeroso joven y su hijo Leo.

Leonardo del Monte.

Y los doctores Leonardo Sellés Nockey y Leonardo Tariche.

Asimismo está de días hoy el señor Severo Redondo.

Y nuestro estimado amigo el simpático joven Severo Jorge y Cepero.

A todos, felicidades.

NACIMIENTO.-Enviamos nuestra felicitación a los jóvenes y simpáticos esposos Charles de Cárdenas y Luisita Pla, tan queridos en la sociedad habanera, por haberles nacido con toda felicidad una encantadora niña que los llena de alegría.

La señora de Cárdenas fué atendida por el notable especialista doctor José A. Ramírez Olivella.

VIAJEROS DISTINGUIDOS.—El conocido caballero Luis Beltrán y su gentilísima esposa Nena Nodarse, regresaon ayer a nuestra capital en horas de la mañana.

El distinguido matrimonio, que se encontraba de viaje por Europa, donde han visitado las principales ciudades de la parte norte, viene muy complacido.

Reciban nuestro saludo.

EN EL LYCEUM.—Como anunciamos ayer, hoy, a las cinco y media de la tarde, tendrá efecto en el Lyceum el homenaje que ofrece la Directiva a las personas que tomaron parte en el curso que se dió en aquella sociedad con motivo del Tricentenario de Lope de Vega.

Dichas personas son las doctoras Carolina Poncet, Elena López Hernando, Camila Henríquez Ureña y Lolita Guiral y los doctores Francisco Ichaso, Eligio de la Puente, Miguel Figueroa y Raimundo Lazo.

Resultará un acto muy lucido.

TE EN EL YACHT CLUB.—Gran animación reina entre los más destacados miembros de la sociedad habanera para el te bailable que se celebrará el sábado próximo en el Habana Yacht Club.

Hay muchos parties concertados, lo que promete augurar una gran concurrencia.

La señorita Gisela García Espinosa, tan bonita y tan graciosa, tendrá una mesa para el grupo de sus amigos.

Los bailables serán ejecutados por la Orquesta Havana Casino, siempre aplaudida.

LOS MARQUESES DE TIEDRA. Se encuentran desde ayer en la Habana, tras una temporada en la ciudad de Nueva York, los Marqueses de Tiedra, matrimonio tan distinguido como Angel Alonso y Leticia de Arriba, la bella y culta dama.

Los mencionados viajeros fueron objeto en el muelle de un cálido recibimiento por parte de numerosas personas de su amistad.

TEATRO NACIONAL. — Nuestro máximo coliseo anuncia para hoy un estreno que atraerá gran público.

Trátase de «Ahora soy una señora», alta y fina comedia que interpreta Mae West.

Además se exhibirán cartones, comedias y noticiarios.

Un gran día.

EL HOMENAJE AL SECRETARIO DE OBRAS PUBLICAS.—Para el día 9, o sea, el próximo sábado, ha sido fijada la fecha para la celebración del almuerzo-homenaje al ingeniero Jorge Luis Echarte, Secretario de Obras Públicas.

Dicho homenaje, que como se sabe, tendrá lugar en el Habana Yacht Club, promete resultar un acto animadísimo.

Es interminable la lista de adhesiones.

Estas podrán hacerse antes del sábado, directamente a la Administración del Habana Yacht Club, o a los señores Pablo Villegas y Luis Echevarría, organizadores del almuerzo.

CIRCULO MILITAR.—Continúa en animación completa el Círculo Militar y Naval, la simpática sociedad de la Playa de Marianao.

En honor de sus asociados la Directiva prepara una serie de fiestas para esta temporada que tendrán lucimiento y brillantez.

El domingo próximo, a la una de la tarde, habrá un gran almuerzo criollo para el cual tienen reservados cubiertos más de doscientas personas.

DEL ALKAZAR.—Como miércoles de moda el Teatro Alkázar ofrece hoy un estreno de verdadero interés que lleva por título «Angelina» o «El honor de un brigadier».

Está interpretada esta magnífica cinta por lo más granado del cine hispano: Rosita Díaz, José Crespo, Enrique de Rosas...

También se estrena la graciosa producción Fox de Edward Everett Horton y Karen Morley, «$10 de aumento».

HOMENAJE A SANCHEZ-ARCILLA. — Mañana, a las cinco y media de la tarde, nuestro muy querido compañero de redacción José Sánchez-Arcilla recibirá un cálido homenaje de simpatía en el Círculo de Bellas Artes de la Habana, del que es miembro distinguido como Vocal de la Junta de Gobierno.

Este homenaje le será rendido a Sánchez-Arcilla con motivo de haberle sido otorgada, recientemente, la Cruz de Carlos Manuel de Céspedes, como premio a su constante labor en pro del teatro y las letras cubanas.

El programa combinado es interesantísimo. Tomarán parte la Orquesta de Cámara y el Cuadro Escénico. Se recitarán los versos más conocidos de Sánchez-Arcilla y finalmente hará uso de la palabra el gran escritor español Rafael Marquina, huésped ilustre de la Habana.

Las personas que deseen asistir a este acto pueden solicitar las invitaciones correspondientes en la Secretaría del Círculo de Bellas Artes.

HAGASE usted misma

sus Vestidos, si así lo prefiere. Elija las Telas de entre nuestros extensos surtidos invernales y cómprese luego el Patrón "Butterick" de su talla, en el modelo nuevo que más le agrade.

Sedas estampadas, *desde* 55 c vara
Sedas c. entero, *desde* ... 60 c vara
Lanas, Velours, Terciopelos, etc.,
en diversidad de calidades, colores y precios módicos.

Patrones "Butterick"

Acabamos de recibir un completo surtido, con los modelos que todo París aclama esta temporada. Desde 25 c

Revista "Butterick", a 30 c

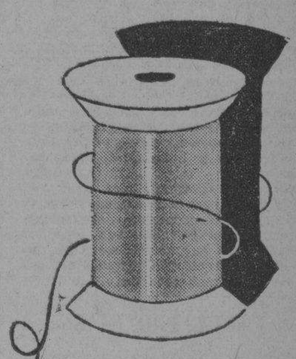

fin de siglo

san rafael y aguila tfnos. m-5991-92

EN EL JOCKEY CLUB.—El Jockey Club, la aristocrática sociedad, tuvo el domingo último su día más animado de la temporada.

En aquella bellísima terraza, desde donde se presencian las interesantes carreras de caballos en un ambiente de distinción y elegancia, se veía colmada de público selecto y escogido.

A la una del día tuvo efecto un almuerzo, que era ofrecido al distinguido caballero señor Horacio E. Roqueta, con motivo de haber sido designado por el Honorable Presidente de la República, para desempeñar un alto cargo.

Fué un ágape cordial que se celebró en medio de la más franca camaradería y animación.

Junto con el señor Roqueta, tomaron asiento a la mesa, el Comandante Ulíseno Franco Granero, Jefe de la Casa Militar de Palacio, en representación del Coronel Carlos Mendieta, los ayudantes del Presidente, capitán Carlos Viera y Carlos Hernández.

El comandante Jaime Mariné en representación del Jefe del Ejército.

El doctor Ricardo Ponce, Secretario de Hacienda.

El doctor Maximiliano Smith, Secretario de Gobernación.

El doctor Luis Vidal, subSecretario de Hacienda, el doctor Juanito Martínez, ex subsecretario de Hacienda, el señor Molanio Díaz, Director de la Renta de Lotería y el SubDirector de la misma, señor Miguel Mosquera.

El distinguido caballero Amleto Batisti, Presidente de la Compañía Cubana Uruguaya, para el Fomento del Turismo.

Los doctores Miguel Pires, Luis Quesada, el señor Jesús Alfaro, el doctor Miguel A. Carbonell, el señor Salvador Quesada Torres, y otras distinguidas personalidades, hasta cerca de cuatrocientos.

La banda de Artillería amenizó este acto.

Hicieron uso de la palabra, en nombre del Presidente de la República, el Comandante Franco Granero, el señor Salvador Quesada Torres, en nombre de la Asociación de la Prensa y el doctor Miguel Angel Carbonell, en nombre del homenajeado.

Después del almuerzo se celebraron las carreras.

Estas fueron en extremo interesante, ya que se había preparado para este día un programa especial.

Entre las damas que se encontraban ayer en el Jockey, citaremos las siguientes:

Margarita Villalonga de Montero Madrazo, esposa del Cónsul de España.

Señora de Luti, esposa del Secretario de la Legación de Argentina.

Mariana de la Torre viuda de Mendoza, Antolina Culmell viuda de Cárdenas, Lita Salmorhagui de Pennino, Margarita Scull de Alvarez, Cucusa Llansó.

Manana Aguilera de Freyre.

Paquita Pasajodos de Rodríguez Cáceres, Wicha Valdés Chacón de Kindelán, Cristina Fernández de Castellví, Adelina Sepúlveda de Díaz Ossa.

Graziella Párraga de Maduro.

Eva García de León.

Malula Rivero de Scull.

María Albarrán de McGanni, Natalia Suárez de Aixalá, María Teresa Aixalá de Entrialgo, Olga Cañizares de Sampedro, Leonor Soliño viuda de Goyena.

Perla Mora de Montes.

Chichita Pons de Izquierdo, Petite Esnard de Pina, Josefina Izquierdo de Nicolai, Bibí Chumacera de Marchena, Evelyn del Barrio.

Tulita Bosque de Baguer.

Clarissa Ruiz de Smith.

María Montoro de Seiglie, María Meso de Fernández, Minita Argüelles viuda de Hill, Gloria de las Cuevas, Fabiola D'Veer de Alfonso, Loló Peli de Trémols.

Maricusa Sampedro de Vinent.

Totó Mederos viuda de Sampedro.

Milly Mendoza de Ferrer, Graziella Abril de del Monte, Pura de las Cuevas de Deetjen, Cusa Macías de Cortinas, Carmen Díaz Pairo, Hortensia Martell de Berndes, Aida Du que Estrada de Porro, Silvia Vieites de Maxwell.

Piedad Díaz de Martínez.

Carmelina Entrialgo de Blanco.

Josefina Martínez Armand de Kindelán.

Chiquitica González Chávez de Montoro, Carmelina Tarafa de Montalvo, Emma adal de Hidalgo Gato, Carmela Otero de Valenzuela, Georgia Ebra de López Oña, Lolita Gonzáles de García Rodríguez, Silvia Fernández de Castro de Barrios.

Margarita Mendoza de Miyares.

Ofelia Cortina de Arango.

Estelita Alonso de Nodarse.

Adriana Alacán de Vianello, Mercedes Fernández Blanco de Anrich, Estela Díaz Cruz, Gloria Montalvo de García Ordóñez, María Gorostiza.

Marion Grinda de Basarrate.

Mrs. Friedlain, Lucrecia Fáez de Amenábar, Gloria Alvarez de González Vals, María Luisa López Prats.

Señoritas:

Cristina Castellví, María Antonia Morales, María Rionda, Lola del Peso, Cusa Carrillo, Josefina, María Luisa y Ofelia Morales de los Ríos.

María Luisa Mendoza y Párraga.

Perla Gumaer.

Armantina Rodríguez Cáceres, Beatriz Muñoz, Lolita y Peggy Corrolles, Monadita Berndes, Matilde y Angelita Menéndez, Rosita Valenzuela, Josefina Berenguer, Alicia Blanco, Eida Porro, Carmita García Montes.

Cristina y María Kindelán.

Alina Freyre.

Cocó Loredo.

Panchita Martínez, Bebita Suárez, Esperancita Trémols, Sarita Fernández, Minita Pérez Chaumont, Consuelito Bravo, Mercy Grau, Lolita y María González.

Lilly Riquelme.

Angelita López Oña.

Nora Valencia, Marta Ramos Izquierdo, Mariita Alonso, Lillian Etchegoyen, Cuca de la Torre, Mercedes Joglar, Lydia Rayneri, Marta García, Marta Montes.

Leila León, encantadora.

Helene y Laly Godoy.

Hortensita y Marita Scull.

Ena Bermúdez, Lidia Fuentes, Emilita Zaydín, Silvia Aróstegui, Adriana Germín, Josefina de la Cotera, Clotilde y Carmen Bernardes.

Pilar y Josefina Lombillo.

Esther y María Luz Quiñones, Graziella Alfonso, Angela, Lucía, Amparo y Sarita y Bibí Espinosa.

Belén Correoso, Micaela Abril, Rosario y Francisca Hernández Sol, Carmen Veve, Jules France, Olga Beltrán, María Galbis Ajuria.

Chacha Acevedo.

Y las hijas del Cónsul de España, Rosita, Margarita y Carmen Montero Madrazo.

EN EL EXPOSICION DEL VIERNES. Grande, muy grande, la expectación que hay entre nuestras damas elegantes para la Exposición del viernes en el teatro «Nacional».

Exposición de modas invernales en la que Bernabeu, el gran Ismael Bernabeu, presentará cuanto de bello y elegante acaba de traer de París para su numerosa clientela.

Trajes de noche, de sports y de calle.

Abrigos.

Pieles.

Un mundo de cosas finas que serán exhibidas por un conjunto bellísimo de señoritas que desfilaran por la escena atrayendo las miradas de todos.

Con Bernabeu, presentará sus modelos la genial Eva.

Trátase de la exquisita artista del sombrero Eva Hidalgo que de regreso de su viaje a París ha traído consigo muchos y muy bonitos modelos para la estación que comienza.

Trías, el conocido jardín del Vedado, presta su concurso también al mejor éxito de la exposición el viernes.

Los artistas del tan renombrado jardín harán todo el decorado del escenario, algo nuevo y de exquisita originalidad.

Dada la venta de localidades podemos augurar con éxito completo.

Estas se reservan por el teléfono M-4646 de la Contaduría del teatro «Nacional» o bien allí directamente.

(Continúa en la página NUEVE)

"Regularice sus intestinos"
—le dirá su propio médico

"y verá usted cuantas molestias se evita—y qué bien se siente."

"La verdad lisa y llana"—le dirá francamente su propio médico de familia—"es que mucha gente se siente desganada, sin energías, indispuesta con frecuencia, vencida, porque tiene los intestinos sucios." Ni más ni menos. De ésto proviene la mayoría de los males, a veces graves.

Y lo peor es que muchas veces, creyendo conseguir la limpieza tan necesaria, hay quien recurre a purgantes drásticos, no sospechando que les perjudican las delicadas mucosas intestinales—¡empeorando el mal en vez de corregirlo! En cambio, las Píldoras de Brandreth, siendo puramente vegetales, son de acción suave, pero completa. Obran solamente sobre el intestino grueso. No interrumpen la digestión.

Miles y miles, en todas partes del mundo, toman las famosas Píldoras de Brandreth regularmente, porque saben que al mantener la regularidad intestinal ayudan su bienestar físico: consiguen despejo mental, disposición vigorosa y optimista, vista límpida, piel tersa. Y las Píldoras de Brandreth son realmente un auxiliar de confianza. Recuerde que son puramente vegetales. Más suaves que purgantes: y más eficaces que laxantes. No demore en tomarlas. Pídalas en las buenas farmacias—y no admita sustitutos.

Para el malestar que produce una digestión tardía y difícil y que impide toda clase de trabajo, tome la PEPSINA Y RUIBARBO BOSQUE

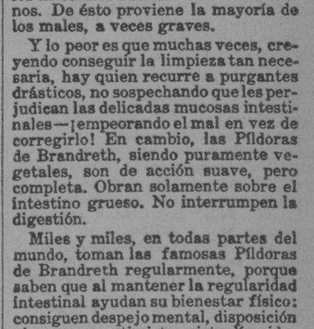

Preciosos Encajes, son los más modernos.

Encajes bretón finísimos, dibujos de hilo. Llegan esta semana, todo el surtido de Encajes de hilo.

Precios populares, 5. 10. 15 y 20 cts. originales, 5. 10. 15 y 20 cts. Encajes Procure verlos.

LA ZARZUELA
NEPTUNO Y CAMPANARIO
TELEFONO A-7604.

Viboreñas

EN EL "INSTITUTO EDISON".—El lunes último conmemoró el cuarto aniversario de su fundación el renombrado "Instituto Edison" que dirige la ilustrada profesora Ana María Rodríguez de Gutiérrez.

Con gran brillantez y lucimiento fué festejado el acontecimiento, ofreciendo una bella fiesta cultural y deportiva, que fué presenciada por una nutrida y selecta concurrencia, que llenó su amplio edificio de Milagros y Párraga, en la Víbora.

La doctora Ana María Rodríguez de Gutiérrez, en breves y emocionantes palabras hizo la apertura del acto, destacando los extraordinarios méritos del claustro de profesores, agradeciendo la colaboración desinteresada de los padres de sus alumnos y hablando del alumnado en términos llenos de cariño.

Seguidamente se dejaron oír las notas del Himno del I. Edison, que fué ejecutado por la Orquesta Rítmica Infantil del Edison. La Orquesta Rítmica interpretó más tarde con extraordinaria precisión lindas piezas clásicas y populares, mereciéndole su admirable actuación una verdadera salva de aplausos.

Después fué develado un hermoso busto de Thomas Alva Edison, regalo del notable escultor Rafael Brito Peralta, obra de verdadero arte que mereció los más cálidos elogios.

El magnífico Conjunto Cásico de Mandolina del Instituto Edison, integrado por las alumnas Teresita y Carmencita Bornn, la encantadora Alma Fernández del Barrio y Catica Rodríguez del Pozo, interpretó una bellísima pieza musical secundada al piano por la señora Carmen Márquez de Bornn, conquistando sendos aplausos.

Un trabajo premiado en el Concurso de Composiciones que sobre el 4 de Noviembre fué celebrado entre los numerosos alumnos fué leído por su autor el joven Isidro Fernández.

Con gusto y sentimiento exquisitos recitó unos lindos versos de Varona, Teresita Bornn, recibiendo muchos aplausos.

El número más emocionante del programa lo constituyó la entrega de un valioso álbum con los autógrafos de la totalidad de los alumnos, encabezándolo con su firma el profesorado.

El Himno Nacional, cantado por todos los alumnos, cerró brillantemente la primera parte del programa.

Como número final de tan simpática fiesta fué celebrado en su "floor" un doble juego de basket ball, que resultó muy interesante, en los cuales pusieron los entusiastas "cheers" la nota alegre de esta fiesta escolar.

ENTRE FELICITACIONES. — Un saludo afectuoso llevarán estas líneas a la interesante y atractiva figulina Carmen San Andrés Roca, que hoy celebra su cumpleaños.

Para la hermana del estimado amigo Enrique San Andrés, será este día de dichas y felicidades sin cuento.

CLUB CUBANELECO. — El entusiasta Comité de Casa del prestigioso "Club Cubaneleco", viene trabajando activamente en los preparativos de la fiesta que efectuará el sábado 16 del mes en curso en su coquetón palacete.

Un interés creciente ha despertado el anuncio de este baile entre las distinguidas familias asíduas a tan simpática sociedad.

Se encargará de mantener la alegría del baile una aplaudida orquesta y un sexteto.

ANA LUISA DAVIS.—Se halla recluida en sus habitaciones padeciendo de una molesta dolencia, la graciosa y sugestiva señorita Ana Luisa Davis, muy estimada en la sociedad viborefia.

Hacemos votos fervientes por su completa mejoría.

DEL DIA.—Tendrá lugar en la noche de hoy el Ponche de Honor que brinda la nueva Directiva del "Club Deportivo Candado" a los presidentes de sociedades y cronistas sociales de la Víbora, celebrando su reciente toma de posesión.

Para ese acto que, tan lucido promete resultar recibimos una amable invitación, que suscribe el señor José Fernández Malavér, nuevo presidente del "Candado".

VIBORA UNION CLUB.—Grande es el interés que ha despertado entre las principales familias de la sociedad viborefia, el té bailable que ha de tener lugar el próximo domingo día 10, en los salones y terraza del floreciente "Víbora Unión Club", amenizado por la magnífica jazz-band "Bohemios".

Infinidad de invitaciones han sido expedidas para esta tarde bailable, que como todas las celebradas por ellos, quedará muy animada y concurrida.

DULCE MARIA ESTRADA.—Celebra hoy su cumpleaños la gentilísima figulina Dulce María Estrada, la que se verá muy halagada por sus numerosas amistades de esta sociedad.

Reciba la linda Dulce María, mi afectuosa felicitación, acompañada de mis votos por su dicha y la de sus queridos padres.

ANA MARIA GUTIERREZ.—Muy animada, con muchas caricias y halagos, pasó su cumpleaños la adorable y encantadora niña Ana María Gutiérrez, la alegría del venturoso hogar de sus padres la culta doctora Ana María Rodríguez de Gutiérrez y el doctor Enrique Gutiérrez Alberdy.

El cronista le envía un beso a la linda Ana María, con afectuoso saludo a sus amantísimos padres.

Urbano del CASTILLO

LUMBAGO

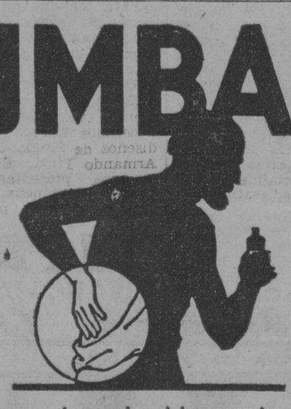

Hay alivio eficaz para los acerbos dolores que hace sufrir el lumbago. Y es un remedio económico que se usa en la actualidad en más de trece millones de hogares en el mundo. Es el Linimento de Sloan.

Aplíquese Sloan sin frotar sobre la región dolorida. Sloan penetra, produce una corriente de calor que acelera la circulación sanguínea, descongestiona y por lo tanto elimina el dolor. En un momento cesa su sufrimiento y su preocupación. El Sloan no sólo calma los dolores del lumbago sino también los del reumatismo, ciática y toda clase de dolores musculares. Y, además, actúa casi instantáneamente.

El Sloan penetra sin necesidad de frotarse. No se malgasta en masajes, dura mucho y es el más económico.

LINIMENTO de SLOAN
MATA DOLORES

"Soy el orgullo de papá"

"PARA ganarme un premio en el salto alto tuve que entrenarme bien, pero papá dice que éso no era todo."

El padre: "Sí, es cierto. Aunque el entrenamiento hizo mucho por mi hijo, su triunfo se lo debe principalmente a las energías que tiene, gracias a que desde muy chiquito su mamá le ha dado Quaker Oats todos los días. Por éso es que supera a sus compañeros. Todo niño requiere para crecer normalmente los elementos nutritivos que proporciona el Quaker Oats."

LA IMAGEN DEL CUAQUERO SOLO EN EL LEGITIMO

Quaker Oats

D-48

Lea ¡ALERTA! al mediodía.

Y AVANCE por la tarde.

EL MAS PODEROSO RECONSTITUYENTE
SUPER-ALIMENTO CONOCIDO

NEO VITAMEN

Actúa rápidamente en Debilidad Cerebral y Nerviosa, Impotencia, Agotamiento, Anemia y en todo los casos necesitados de levantar las fuerzas defensivas del organismo.

«De venta en Droguerías y Farmacias»
Distribuidores para Cuba. STANDARD PHARMACAL CO.
P. VARELA No. 86. Teléfono U-1717

¡Cuide ese resfriado, tos o grippe! Corte la infección con el remedio más eficaz y seguro: el insuperable

LAXATIVO BROMO QUININA

M.E.C.D. 2016

SOCIEDADES ESPAÑOLAS

LOS NIÑOS AFILIADOS AL CENTRO DE DEPENDIENTES RECIBIRAN ASISTENCIA ESPECIAL EN EL SANATORIO

La Quinta de la Asociación de Dependientes se completa y mejor aún, crece y se agranda, sube cada vez más la cuesta empinada de la ciencia moderna. No pasa tiempo sin que algún nuevo ingreso robustezca su Cuerpo Médico; ni hay demora en la labor de reorganización interna. Así, como en oportunidad informamos todos los servicios han ido a manos de especialistas notables, y no podía la rama de la medicina que se consagra a las enfermedades de los niños quedar desamparada. De ahí que en la actualidad se estudie la manera de intensificar, extender y especializar el servicio que La Purísima Concepción debe prestar a sus niños enfermos.

De igual modo que fueron dotados y enriquecidos en la Quinta de Dependientes los diversos servicios que respondiendo a diversas especialidades registra la medicina contemporánea, por lo que cada especialidad tiene un especialista y cada especialista actúa en un pabellón, el servicio de asistencia a los niños alcanzará un brillante desenvolvimiento Todavía se estudia el asunto; aún no se ha resuelto definitivamente. Pero en ello se pone la mayor atención y seguramente el empeño ha de cristalizar en una hermosa realidad.

LA SECCION DE PROPAGANDA OBSEQUIARA A LOS SOCIOS ANCIANOS.

El Presidente de la Sección de Propaganda de la Asociación de Dependientes, señor Pedro Gil, concibió el propósito muy noble de obsequiar a los socios ancianos recluidos en el pabellón «Munuera» de la Casa de Salud social, y esta iniciativa, calorizada por la Sección y sus componentes, cristalizará el día 10, domingo, en un acto sencillo, cordial y generoso. Al aporte personal del señor Gil y al concurso de los Vocales de su Sección se agrega ahora el generoso donativo para esa misma finalidad, de las fábricas Partagás Corona, El Cuño y Royal, que envían cigarros, de La Estrella con sus bizcochos y de Crusellas, con jabón y pasta para dientes. Otras entidades de no menor crédito contribuirán también a enriquecer el obsequio a recibir por los ancianos de «Munuera». De ello daremos cuenta. Y desde ahora aplaudimos la iniciativa antes dicha y sus elevados fines.

EL PROXIMO SABADO SE CELEBRARA EN EL CENTRO GALLEGO UNA VERBENA DE GRANDES PROPORCIONES

Un «succés» de esos que no se olvidan fácilmente, será sin duda alguna la gran verbena conocida por «La leyenda del beso» que tendrá verificación el próximo sábado en el Centro Gallego. Fiesta toda color, luz, belleza y melodías rítmicas, batirá el record de las grandes verbenas. Una vez más se hará patente la bien ganada fama que el Centro Gallego tiene en la organización de estas popularísimas fiestas coreográficas, en las que siempre se advierte la nota de distinción y buen gusto que las preside.

Las diversas Comisiones que tienen a su cargo la organización y el Comité de lindas damitas del Deportivo, están multiplicando sus actividades con todo entusiasmo para asegurar a la verbena «La leyenda del beso» el éxito más rotundo. El empeño que han puesto en alcanzar esa finalidad les hace olvidar todas las molestias y dificultades que encuentran en el camino, persistiendo firme en ellas la obsesión de triunfar a toda costa.

Una de las cosas de que más se ufanan los organizadores, es del número y calidad de las orquestas que amenizarán esta colosal verbena. No se trata de un camelo— dicen —Nosotros podemos mostrar a quien quiera verlos, los contratos con Belisario López, Antonio María Romeu, Hermanos Martínez, Sonora Matancera, Cubano 1927 y Quinteto Tomé. Efectivamente, no hay mejor testimonio de garantía para los bailadores.

FIESTAS PROXIMAS

CENTRO CASTELLANO: Gran fiesta bailable el día 10 en sus propios salones.

CLUB INTERROGACION: Brillante recibo bailable el 10 por la noche en sus salones de Primelles y Santa Teresa, Cerro.

SOCIEDAD CURROS ENRIQUEZ: Gran matinee el domingo, amenizada por dos conjuntos musicales.

JARDINES CUBANACAN: Brillante matinée el próximo domingo, amenizada por una orquesta y un septeto.

TABOADA, CHANTADA Y PUERTO MARIN: Gran vervena benéfica el 9 por la noche en el Liceo de Medina, sito en 23 y D, Vedado, amenizada por dos orquestas.

UNION BARCALESA: Magnífica fiesta bailable el día 10 en la terraza del Carmelo, situada en el paradero tranviario del Vedado.

SOCIEDAD JOVELLANOS: Verbena «Noche Bohemia», el sábado, en sus propios salones de Amistad 154, altos, amenizada por dos orquestas.

DEPORTIVO CENTRO GALLEGO: Colosal verbena «La Leyenda del Beso», el día 9 por la noche, en todo el palacio del Centro galaico.

IBERIA FOOT BALL CLUB: Brillante recibo bailable el próximo jueves por la noche, amenizado por una popular orquesta.

COMITE ORGANIZADOR DE LA ROMERIA DEL PERIODISTA: Banquete homenaje a «Miss Romería», sus Damas y las presidentas de Comités, el domingo a la 1 p. m., en los jardines de la Cervecería «La Tropical».

CLUB PILOÑES: Magno banquete homenaje a los exPresidentes y Socios de Mérito de esa colctividad, el próximo domingo, a las doce del día, en los terrenos del Club Deportivo Asturias.

4 DIAS FALTAN PARA LA VERBENA LOS MILAGROS DE «UNION BARCALESA»

Todo stá ultimado para la grandiosa verbena «Los Milagros», que el domingo próximo celebrará la Unión Barcalesa, en la hermosa terraza del «Carmelo», del Vedado, situado en Línea y 18.

La orquesta de Antonio María Romeu, con el Septeto «Caney» y el Quinteto Barcalés, forman la trilogía que deleitará a las parejas que concurran el domingo al Carmelo.

El señor José Pais, director del Quinteto Barcalés, aparte de su selecto repertorio, como deferencia a sus comarcanos, estrenará nuevas piezas de baile que acaba de recibir de España y que por su ritmo pronto serán populares en los salones habaneros.

Deseando tener todo prevenido, la Comisión de Fiestas nos ruega hagamos público, que el viernes próximo, a las nueve de la noche, deben concurrir al Centro Gallego todos aquellos que tengan entradas en su poder, para liquidar las mismas y devolver las que no hayan podido vender, a fin de facilitarle a la comisión encargada de seleccionar los premios que se han de repartir entre las damas y damitas que mayor número de éstas aporten, ya que los premios serán clasificados por su valor, de mayor a menor caetgoría.

DEPARTAMENTO ELICIENTE EN «HIJAS DE GALICIA»

El Departamento de Inmigración de la sociedad «Hijas de Galicia», ha rendido en el mes que ha finalizado el informe correspondiente al desarrollo de su labor, en relación con todas aquellas asociadas que, procedentes de territorio español, acuden inmediatamente a inscribirse a esta Institución, amparándose y disfrutando al propio tiempo, de todas aquellas prerrogativas que en tales casos le concede la Ley social.

Toda inmigrante inscripta en el mes de su llegada a tierras cubanas tiene derecho a ser asistida por los médicos de la Sociedad, en las mismas condiciones que las demás asociadas y lo que es también interesante, se le facilitará una carta de garantía y se le ayudará en el cumplimiento de todos los requisitos que exige la Ley de Inmigración.

De acuerdo con lo expresado, el citado Departamento de «Hijas de Galicia», ha logrado resolver, en cumplimiento de sus funciones, todos los problemas que en casos de esta índole se han presentado en el transcurso de los días del pasado mes.

TRIUNSO BRILLANTISIMO ALCANZADO EN GALICIA POR EL SR. FDEZ. VIDE

La Sección de Música en el gran Certamen del Trabajo celebrado recientemente en Ferrol, ha discernido una de sus más altas recompensas a dos trabajos de Fernández Vide: una canción y una muiñeira. El año pasado en Ferrol también y en Pontevedra, el maestro orensano alcanzó galardones de primer rango, como antes los obtuviera reiteradamente en Santiago y otros lugares de Galicia.

Un notable crítico musical gallego dice con tal motivo, entre otras cosas referentes a la personalidad artística de Vide, lo siguiente: «La música de Fernández Vide es, además de fiel al espíritu renacentista gallego que la anima; estéticamente actual; rigurosamente contemporánea. En cuanto a sus valores propios, destacan en ella una abundancia y una generosidad temática, que denuncian una rica y rica vena de inspiración. De verdadera inspiración, fluída, natural, sin visible angustia ni esfuerzo. Música fácil de lenguaje claro, destinada a interesar rápidamente al pueblo que se reconoce en ella».

Como se vé, el maestro F. Vide sigue allá, en la ciudad de las Burgas, la misma labor voluntariosa, modesta y callada que desarrolló aquí al frente de la Academia de Bellas Artes del Centro Gallego, cuya Rondalla llevó al triunfo en aquel memorable Certamen de Payret y donde dejó tan gratos recuerdos y tantos buenos discípulos de ambos sexos, que seguramente nos han de agradecer esta breve información de los triunfos artísticos de su antiguo maestro.

PROCLAMACION OFICIAL DE MISS ROMERIA EN EL GRAN BAILE DEL C. ASTURIANO

La Sección de Recreo y Adorno del Centro Asturiano verá honrados sus salones en la noche del sábado, día diez y seis de este mes de noviembr, con las señoritas que resultaron triunfadoras en el Concurso organizado por los Cronistas de Sociedades Españolas con motivo de la romería por ellos celebrada.

«Mis Romería» y sus damas de honor serán proclamadas oficialmente en la fiesta de los astures. Por eso en esa noche se reunirán en los salons de la Casa de Asturias los Comités de Damas de todas las sociedades españolas radicadas en la Habana.

Las orquestas de Belisario López y Los Bohemios y el Sexteto Gloria Matancera y el Quinteto Tomé y otros conjuntos musicales que mencionaremos oportunamente tendrán a su cargo la ejecución del programa bailable, en el que figurarán las piezas más en boga.

Lo dicho. La fiesta del Centro Asturiano será grande por la alegría y un acontecimiento social por lo selecto de la concurrencia.

ACTOS PARA HOY

CENTRO ASTURIANO: Continuación de la junta ordinaria de Directiva y de la Comisión de Reclamaciones a las ocho y media de la noche en el palacio social.

UNION ORENSANA: Junta general extraordinaria por la noche en el Centro Gallego. El secretario, señor José Gómez Pérez, ruega la puntual asistencia de todos los asociados.

AGRUPACION ARTISTICA GALLEGA: Sesión ordinaria de la Directiva en su local de Zulueta número 46, altos. El señor José Rivera, secretario, cita para este acto.

UNA CEREMONIA PIADOSA DE «LA AURORA DE SOMOZAS»

Con motivo de la fecha piadosa transcurrida últimamente, la prestigiosa institución galaica «La Aurora de Somozas» depositó una corona de flores en el panteón social. En dicho acto el oficial de secretaría, señor Luis Pousa Cobián, leyó unas hermosas cuartillas escritas por el muy querido secretario general, señor Antonio Freire Montero, quien no pudo concurrir por hallarse delicado de salud.

Entre los numerosos concurrentes se hallaban las siguientes distinguidas personas: José María Vilaboy Formoso, presidente general de la institución; Ramn Durán Vilaboy, primer vicepresidente; José Yáñez Sueiras, segundo vicepresidente; el vicesecretario, José Piñón Yáñez; el tsorero, señor José Durán Vilaboy; el vicetesorero, señor Jesús Díaz y Díaz, y el interventor y viceinterventor, señores Francisco Durán Soto y José López y López.

Entre los vocales recordamos a Juan A. Pérez López, Serafín Guerreiro, Antonio Cabeiro Prada, Francisco Freire Chao, Francisco Fontao Pita, José Rodríguez Vivero, Pedro Bouza Couce, Olivero Pérez Rodríguez, Benigno Prieto Pita, Juan Formoso Prieto y Ramón Castro.

Damas y damitas: señora Argentina Alvariño de Vilaboy, señora de nuestro Presidente social; señora Josefa Porto de Durán, señora de nuestro expresidente social, señor Juan Durán Vilaboy; Balbina Elvira de Díaz, Aurelia Rodríguez de García, Ramona Guerreiro de Freire, Marcelina Blanco, Mercedes Vielto de López, Constantina Prada viuda de Gradaille, Flora Area viuda de Durán, Alfonsa Prada de Cabeiro.

Señoritas: Matilde Rodríguez López, Manuela López Sánchez, Olguita Durán Area, Lolita Formoso Prieto, Josefa y Mercedes López Vila, hoy, y el niño Goyito García Rodríguez, hijo de nuestro querido amigo Gregorio García Magdaleno.

LA BODA LOPEZ-SUAREZ

El sábado, día 2 del presente, y ante el notario señor José Elías Jiménez, contrajeron matrimonio en esta capital los distinguidos jóvenes señorita Pilar López y López, muy bella y gentil, y el correcto y caballeroso amigo nuestro señor Ramón Suárez García. Testigos por la novia lo fueron los señores Fabián Beltrán y José Rodríguez y por el novio los señores Manuel Fernández Díaz y Ricardo Taillefer.

Hacemos votos fervientes por que la felicidad de los distinguidos con-

CONFERENCIA SOCIOLOGICA EL DIA 8 EN «LA COMEDIA»

Pasado mañana viernes el doctor Francisco J. Almodóvar; conferencista de talla se propone realizar una jira cultural por el interior de la República; disertará brillantemente sobre asuntos sociológicos. La élite intelectual habanera está pues de plácemes; ya que el doctor Almodóvar es sobradamente conocido por su envergadura formidable en esta materia.

No olviden nuestros lectores que será el viernes a las cinco de la tarde en el Principal de la Comedia y no el domingo como últimamente fué anunciado por error.

GACETILLAS

RIVIERA: «LA DAGA FLORENTINA»

Hoy en las tandas elegantes de 5:15 y 9:45 se estrena la grande y emocionante producción por Margaret Lindsay y Donald Wood: «La Daga Florentina», revista, alfombra y comedia. A las 415 y 8:15: «La Princesa de Kansas» por Joan Bloncell.

Mañana jueves matinée a la 1:30 se estrena la grande y emocionante producción: «La Daga Florentina», exhibiéndose además la simpática producción por Patricia Ellis: «Una Noche en el Ritz», revista, alfombra y la comedia «Use su Imaginación».

Viernes 8 estreno de la gran producción por Conrad Veidt, «El Judío Errante».

Sábado 9 estreno de la gran producción por Sylvia Sidney y Herbert Marshall: «Siempre Mañana».

Pronto: «Intriga China» y «Las Manos de Orlac».

AUDITORIUM: «LOS MILLONES DE BREWSTER»

Un original e interesante estreno en Cuba, presentan hoy «Auditorium» en sus tandas elegantes de 5:15 y 9:45, revista y cartón. Nos referimos a la magnífica producción musical «Los Millones de Brewster», del popular actor y cantante Jack Buchanan y la encantadora Lily Damita, a más del pimentoso y excitante baile «La Karanga», verdadero rival del famoso «La Carioca»», en los turnos de 4:00 y 8:30 la original joya toda en colores «Legong» por artistas nativos.

Precios de gran estreno: Mayores tarde 40 centavos noche 50 centavos. Niños siempre 20 centavos.

Mañana y el viernes el mismo programa de hoy. Sábado: «No más Mujeres» por Joan Crawford, Franchot Tone y Robert Montgomery.

PAYRET: «NO MAS MUJERES»

Dos grandiosas películas completan el programa de hoy en «Payret».

Internacional Films presenta a los grandes actores de la comedia francesa en el Film ruso de bello argumento titulado «El Volga en Llamas» un romance en medio de una tempestad.

Además el más famoso trío de estrellas de la pantalla, Joan Crawford, Robert Montgomery y Franchot Tone en el lujoso y emocionante drama de amor: «No más Mujeres» los más bellos trajes y la última moda femenina la presenta Joan Crawford en esta producción cinematográfica. Además un cartón y una revista con muchas escenas de las más recientes de Etiopía.

Precios: 20 centavos luneta hasta las 6 y media y 30 centavos después.

Mayores. Niños 15 centavos. Tertulia 10.

Mañana: «Ultimo día de este programa».

Viernes: «Una noche en el Ritz» y «Casino de París».

FAUSTO: «LA FORTUNA DE BREWSTER»

Las carteleras de «Fausto» se engalana hoy con el estreno en Cuba, de la grandiosa película: «La Fortuna de Brewsters», por Jack Buchanan y Lily Damita. El argumento originalísimo de esta película se desarrolla en un ambiente musical de imponderable belleza, ya que el protagonista recibe medio millón de pesos para gastarlos en seguida y monta con ellos una gran revista lírica, entre los principales cuadros figura el baile de «La Karanga», que es mucho más movido y original que «La Carioca».

La función empieza a las 2 de la tarde a cuya hora y en los turnos preferentes de la tarde y último de la noche se exhibe: «La Fortuna de Brewster», completándose el programa con la película «Tu me pertenece» por Lee Tracy y Helen Mack que se exhibe por el día y a las 8:30, variedad, «Monerías» el cartón de Betty Boop» «Basta de Ruidos» y el noticiero.

La hora exacta en que se exhibe cada película se informa por el teléfono A.4321 del teatro «Fausto».

Los precios como de estreno en Cuba, en programa epsecial. 40 centavos hasta las 6:30 y después 50 centavos, niños 20 centavos.

NEPTUNO: «El judío errante»

Los habitués al popularísimo teatro «Neptuno», encontrarán hoy el siguiente interesante programa, en función que empieza a las 2:30 de la tarde.

A esa hora y en los turnos preferentes de tarde y noche, exhibe la película «El Judío Errante». Película que reproduce íntegramente la novela famosa en el mundo entero.

También por el día y en el turno de las 8:30 de la noche hora aproximada se exhibe la sensacional producción en español «Monja, Casada, Virgen y Mártir» por Julio Villarreal, Consuelito Franchi, Carlos Villatoro y Luisa Obregón.

También se exhibe un cartón animado y «Alfombra Mágica». En todos los turnos.

Para saber la hora exacta en que pasa por la pantalla cada película, el público puede informarse por el teléfono M.2785 del teatro «Neptuno».

Precios los de costumbre: 20 centavos hasta las 6:30 y después 30 centavos.

Para mañana otro programa doble: «Una hora tarde» por Helen Twelvetrees y Joe Morrison y «Siempre Mañana» por Silvia Sidney.

REGINA: «El hombre esfinge»

Hoy se lleva a la pantalla del teatro «Regina», a «El Hombre Esfinge». Los amantes de las películas de misterio, gustarán sin duda de esta producción, que es una narración novelesca plena de accidentes extraordinarios. La actuación de Lionel Atwill reafirma una vez más su reputación de gran actor.

Se exhibirá también: «Corazones Extraviados» comedia cuya acción se desarrolla ante los más variados escenarios, ya que su trama lleva a los protagonistas de un lado a otro, multiplicando el aspecto del ambiente de un modo asombroso por Robert Young, Reginald Denny y Evelyn Venable. Revista y cartón.

Mañana: «El Hombre Esfinge» y «La Canción del Dolor».

Viernes 8: «Rumbo al Cairo».

Pronto: «Las Huérfanas de la Tempestad».

Precios: 15 centavos hasta las 6:30 y 20 centavos después. Niños 10 centavos.

NEPTUNO: «¿CONOCES A TU HIJO?»

En la tanda de las 4:00: Víctor Jory y Fay Wray en la interesante cinta «Carne de Escándalo», revista Metro y estreno de la producción Columbia, «Conoce a tu Hijo» por el genial Jack Holt.

A las 8:30: «Carne de Escándalo».

En la de 9:45: revista Metro y «Conoce a tu Hijo».

Mañana: la cinta en español, con canciones mexicanas, «El Tesoro de Paucho Villa», y la notable obra de Conrad Veidt «El Judío Errante», según la novela de su nombre, original de Eugenio Sué.

Viernes y sábado: Claudette Colbert y Melvyn Douglas en «La Indispensable».

RIALTO: «EL HOMBRE ESFINGE»

Se lleva hoy a la pantalla del teatro «Rialto» a «El Hombre Esfinge». Los amantes de las películas de misterio, gustarán sin duda de esta producción, que es una narración novelesca plena de incidentes extraordinarios. La actuación de Lionel Atwill reafirma una vez más, su reputación de gran actor.

Se exhibirá también «Corazones Extraviados», comedia cuya acción se desarrolla ante los más variados escenarios, ya que su trama lleva a los protagonistas de un lado a otro, multiplicando el aspecto del ambiente de un modo asombroso por Robert Young, Reginald Denny y Evelyn Venable. Revista y cartón.

Mañana: «El Hombre Esfinge» y «La Canción del Dolor».

Viernes 8: «Rumbo al Cairo».

Pronto: «Las Huérfanas de la Tempestad».

Precios: 20 centavos a todas horas.

ACTUALIDADES Y ESMERALDA: 2 SOBERBIOS PROGRAMAS

«Actualidades», el preferido cine del público, por sus variados y bien combinados programas que a diario presenta, situado en Monserrate 8 y 10, teléfono M-5515, anuncia para hoy en función de 2 a 11 y 30, preciosa Comedia y Variedad. Colosal y valiosísima joya «Rayito de Sol» por la encantadora y angelical niñita Shirley Temple y James Dunn. Estupenda atracción suprema «El Valor de Charlie Chan» de Warner Oland. Mañana, «La Amenaza» y «Tres Lanceros de Bengala».

«Esmeralda», situado en Monte 242, teléfono M-9796, con su valioso equipo sonoro, y la más clara proyección, exhibe hoy en tanda y noche, dos preciosas y muy exquisitas películas. Comedia y Variedad. Grandiosa producción «Bosambo» de Paul Roberson y Nina Me Mc Kinley. Regia y muy interesante joya «Al Compás del Corazón» de Jos Pennar y Jack Oakie. Mañana, «Bosambo» y «El Emperador Jones».

LIRA: «EL HOMBRE SIN NOMBRE»

Para hoy anuncia las carteleras del gran cine «Lira», el escogido por las familias, situado en Industria y San José, teléfono M-1474, un inmejorable programa con dos monumentales películas muy valiosas. Función de 2 a 11 y 30. Precios hasta las 6 y 30 mayores 10 centavos y después 15, niños a todos horas 5 centavos. Revista asuntos mundiales y Variedad. Una de las obras cumbres del cine, la regia super-joya «Hombres sin Nombre» de Sred Murray y Mary Brian. Lujosa y de mucha acción la colosal producción «Rumba» de George Raft y Carole Lombard. Mañana, «Mundos Individuales» y «Os Presento a mi Esposa».

OLIMPIC: «INCONSTANCIA»

Programa para todos los gustos, el de hoy, en el amplio «Olimpic», de Línea y B., en el Vedado, teléfono F-6263; a las 5 y 15 y 9 y 45, la deliciosa comedia, «Inconstancia», con Helen Twelvetrees y Rober Roung; hasta las 6 y 30, el lindo drama, «Ella era una dama», con Helen Twelvetrees y Robert Young; hasta las 6 y 30, luneta 10 centavos y 15 centavos después. Niños y tertulia 5 centavos a todas horas. Mañana, «Caravana», por Charles Boyer, y «Señora Casada Necesita Marido» por Catalina Bárcena; el viernes «Quiéreme Siempre», por Grace Moore, y el sábado y domingo próximos, «Mundos Individuales», por Claudette Colbert, y «El Héroe Publico Número uno», por Chester Morris.

LARA: «LA PERSEGUIDORA 99»

Exito sin precedente ha alcanzado ayer en este centrico y siempre concurrido cine «Lara», de Prado y Virtudes, teléfono M-2421, el de preferencia en turno después de los estrenos, ante la exhibición de esta maravillosa joya de pistoleros titulada «La Perseguidora 99» de Fred Mc Muray la que vuelve a pasar por su inmejorable pantalla en todos los turnos de hoy. Función de 2 a 11 y 30, completa el regio programa la estupenda producción «Una Noche en el Ritz» de William Gargan, Comedia y Variedad. Mañana, «Corazones Extraviados» y «Entre el Amor y la Muerte».

BELGICA Y VIOLETA: «VIVIRE MI VIDA»

«Bélgica». Siguen los grandes éxitos de este concurrido espectaculo familiar, en todos los turnos de hoy se pasará «Viviré mi vida» por Pat Paterson y Nils Asther, completando el programa con «El Poder y la Gloria» por Spercy Tracy, se pasarán comedias y cartones. Mañana, «Viviré mi vida» y «Melodía Prohibida» por Mojica.

«Vicleta». El cine de las familias, anuncia para hoy el gran estreno «Viviré mi vida» el cual pasa en todos los turnos, también se exhibirá «Yo soy Susana» por Lilian Harvey. Mañana, «Viviré mi vida» y «El Poder y la Gloria» por Spercy Tracy.

TOSCA: «EL INFIERNO EN LOS CIELOS»

Hoy es el último día del estreno de la maravillosa producción de Warner Baxter con Conchita Montenegro de interesante y emocionante argumento titulada «El Infierno en los Cielos», además se estrena la colosal cinta de Alice Brady titulada: «Todos somos uno». Noticiario Universal y cartón, comedia. Precios: a las 5 p. m. luneta 15, niños 10, balcony 10. A las 8 y media, luneta 20, niños 10, balcony 10. Mañana, gran programa «El Cuervo», de Boris Karloff y «El Hombre que reclamo su cabeza». Los días 8, 9 y 10, «Irela», la Canción del Atardecer, y para los días 11 y 12 pre-estreno de «Nuestra Hijita» por Shirley Temple.

INGLATERRA: «MUNDOS INDIVIDUALES»

San Rafael y Consulado, M-5527, 10 centavos d el y media a 6 y media y 15 centavos después, niños 10 centavos a todas horas.

Hoy, tarde y noche, la revista, la variedad «Paramount Gráfico» y el cartón «Betty va a la guerra», «Mundos Individuales», regia superproducción por Claudette Colbert, y Charles Boyer, y «Os Presento a mi esposa», magistral film por Silvia Sidney, y Gene Raymond.

A las 5 p. m. «Mundos individuales» y «Os presento a mi esposa».

Mañana, «El misterio del cuarto negro» por Boris Karloff, y «Vivamos esta noche» por Lillian Harvey, y Tulio Carminatti.

Sábado, «El Primo Basilio» por Ramón Pereda, y Andrea Palma.

Domingo próximo, «La Pequeña Coronela» por la monísima Shirley Temple.

WILSON: «MUNDOS INDIVIDUALES»

Belascoain y San Rafael, U-5863. 10 centavos de 1.30 a 6.30 y 15 centavos después; niños 10 centavos a todas horas.

Hoy, tarde y noche, revista número 46; la variedad «Paramount Gráfico» y el cartón «A dormir. Nené»; «Mundos individuales», regia super joya extraordinaria, por Claudette Colbert y Charles Boyer; y «Os presento a mi esposa», magistral atracción por Silvia Sidney y Gene Raymond.

A las 5 p.m. «Mundos individuales» y «Os presento a mi esposa».

Mañana: «El misterio del cuarto negro», por Boris Karloff; y «Vivamos esta noche», por Lillian Harvey y Tulio Carminatti.

Sábado: «El primo Basilio», por Ramón Pereda y Andrea Palma.

Domingo próximo: «La pequeña coronela, de la monísima Shirley Temple.

FLORENCIA: «LA CIUDAD OCULTA»

Habrá de verse hoy muy concurrido este simpático cine «Florencia», de San Lázaro y San Francisco, teléfono U-6758, ante el monumental y muy interesante programa que presenta en sus funciones de 2 a 11.30. Hasta las 6.30, mayores 10 centavos y niños 5; después mayores 15 y niños 10. Comienza con cartón en colores y variedades. Magistral y portentosa producción «La ciudad oculta», de William Boyd. Estupenda atracción suprema «Molino Rojo», de Constance Bennett. Mañana: «Bosambo» y «Las apariencias engañan». Viernes: «Clive de la India» y «El poderoso Barnum».

MODERNO: «VOLGA EN LLAMAS»

Hoy vuelve a la pantalla por última vez el sensacional y poderoso programa que con tanto éxito se viene exhibiendo. «Volga en llamas», de nkijinof y Albert Pregean; «Bosambo», de Nina Mae Mac Kinley y Paul Robertson; el cartón «El esclavo» y una revista Universal. Balcony 10 centavos; lunetas hasta las 6.30, 15 centavos; después 20 centavos; niños 10 centavos. Mañana: «La perseguidora 99», de Fred Mac Murray. Viernes, sábado, domingo y lunes, «Las huérfanas de la tempestad» y «Glorias robadas» de Richard Cromwell.

VEDADO: «EL FANTASMA VENGADOR»

Manolo Alvarez, el activo y dinámico empresario del cine «Vedado», de la calle B, entre 27 y 29, teléfono F-3128, ofrece para hoy la serie completa, en 12 emocionantes episodios de «El fantasma vengador», por Creighton Chaney, acompañada de un gracioso cartón. Debido al largo metraje, las tandas serán a las 4.15 de la tarde y a las 8.30 de la noche. Los precios son populares; por la tarde, luneta 10 centavos. Niños y tertulia 5 centavos. Por la noche, luneta 15 centavos. Niños y tertulia 10 centavos. Mañana, regio estreno de «Mundos individuales», por Claudette Colbert, y «El crimen del Vanidades», por Carl Brisson; y el sábado, la «Función de los regalos», a la que diferentes casas comerciales han prestado su apoyo. Habrá regalos, sorpresas, alegría y flores, y los estrenos de «Viviré mi vida», por Nils Asther y «El misterio del cuarto negro», por Boris Karloff.

CUBA Y ROJO: SOBERBIAS CINTAS

«Cuba», este simpático y concurrido cine de Suárez y Corrales, teléfono M-9796, ha combinado para hoy, en tanda de 5 y noche 8.15, un monumental programa con dos regias películas. Revista y comedia. Estupenda producción «A falta de pruebas», por Prestor Foster y H. Angel. Suntuosa y maravillosa joya «Las fronteras del amor», por José Mojica, con bellas canciones. Mañana: «Sagrario» y «Madre querida», muy sentimental.

«Rojo», este acreditado cine de las familias, de Monte y A. Recio, teléfono M-4794, por sus grandes programas, ventilación, sonido y proyección, cuenta para hoy, en tanda de 5 y noche 8.15 con comedia y variedad. Magistral superjoya «Las apariencias engañan», de Ronald Colman. Sensacional y emocionante producción de pistoleros «La destrucción del hampa», de R. Arlen y V. Bruce. Mañana «Consejo a los enamorados» y «La destrucción del hampa».

UNIVERSAL: «DURO Y A LA CABEZA»

No hay en la ciudad cine alguno que presente diariamente nuevos y escogidos programas muy valiosos, como el que ofrece el concurrido y popular «Universal», equipado con su valioso aparato de sonoridad y la más perfecta proyección. Función desde la una a las 11.30, con dos preciosas comedias y variedad. Estreno de la regia y muy valiosísima joya «Duro y a la cabeza», de James Cagney. Sensacional producción de mucha acción «La torre sombría», por Edward G. Robinson. Mañana: «Todo o nada» y «Duro y a la cabeza». Viernes: «Carne de escándalo».

TODO COSECHERO DE TOMATE SABE QUÉ...

...el tomate de ensalada, conocido comunmente como "tomate de embarque", se siembra en Cuba en invierno, esto es, durante la sequía. De ahí la necesidad de aplicarle por regadío el volumen de agua que se requiere para su crecimiento normal.

Admitido ésto y considerando que la profundidad de los pozos oscila regularmente entre 30 y 150 pies, un ligero estudio lleva a la conclusión de que el método ideal para elevar y distribuir un abundante caudal de agua, es por un moderno equipo de bombeo eléctrico.

RESUMIENDO

Su inversión para regar por electricidad, le será devuelta con creces al multiplicar así positivamente el valor de sus cosechas.

Cía. Cubana de Electricidad
A las Ordenes del Público

CARACTERISTICAS DEL BOMBEO ELECTRICO

ES MAS ECONOMICO

porque el costo del agua bombeada se limita al pago del servicio eléctrico. Las roturas e interrupciones están prácticamente eliminadas en el equipo de bomba centrífuga directamente acoplado al motor eléctrico. Y el precio de este servicio no admite competencia con el que se tendría usando otra fuente de energía.

ES MAS SEGURO

por la notable sencillez del equipo y por la garantía de servicio ininterrumpido que hace posible la interconexión de nuestras plantas eléctricas en toda la República.

ES MAS COMODO

porque con sólo accionar un chucho, instantáneamente dispondrá de todo el caudal de agua que requiera en un momento dado.

M.E.C.D. 2016

A los Radio-Oyentes de Cuba

A partir del próximo Jueves, día 7 de Noviembre, nuestra Compañía principal, en Pittsburgh, Pa., comenzará a trasmitir semanalmente, una serie de programas en Castellano dedicados a la América Latina.

Serán lanzados al aire por nuestra potente estación de onda corta W8XK, en 25 y 49 metros, simultáneamente, de 8 a 8.30 P. M., hora de la Habana.

Cordialmente invitamos a usted a oir esta hora, que con gusto le dedicamos.

Cia. Westinghouse Electric de Cuba

SAN JOSE 16 y 18 Teléfono M-6931

Habana.

GUANABACOA AL DIA

LYDIA PRESMANES FERNANDEZ.—Mañana, jueves, cumple diez y seis años de edad, la interesante y encantadora señorita Lydia Presmanes Fernández.

Recibirá a sus numerosas amistades en su elegante residencia de la calle de Versalles, en una simpática fiesta que en su honor ofrecen sus gentiles padres Sgundo Prsmanes y Margot Fernández de Presmanes.

La cual consiste en un recibo bailable que dará comienzo a las ocho y media de la noche, hasta la una de la madrugada del viernes.

Lo amenizará la orquesta Jazz Band, «Topacio», integrada por simpáticas señoritas.

Ella ha de recibir por tan fausto motivo, innumerables muestras de simpatías, a las cuales no ha de faltar la mía.

RECIBO BAILABLE.—El histórico Liceo Artístico y Literario de la Villa, la legendaria institución, celebrará en la noche de hoy un elegante recibo bailable, en honor de sus asociados e invitados.

En esta ocasión la orquesta típica del Mago de los Danzones, Antonio María Romeu, tendrá a su cargo la ejecución de los bailables.

Los señores asociados tendrán que presentar a la comisión de puerta su recibo de cuota social correspondiente al mes de la fecha, para poder disfrutar de esta velada bailable.

Promete quedar muy lucido, dado el entusiasmo que existe entre nuestra familias por asistir a él.

PROXIMA BODA.—El sábado día nueve quedará formalizado ante el Notario de las novias, doctor Oscar M. Blanco Arenas, el matrimonio concertado entre los distinguidos jóvenes María Josefa Cuervo Galán y David Abascal.

Boda de grandes simpatías cado los muchos afectos que ambos tienen en nuestros círculos sociales.

Agradecido a la amable invitación que se me hace, aunque la misma se celebrará sin carácter de fiesta.

CASINO ESPAÑOL.—La casi centenaria sociedad, Casino Español, se ve muy animada por sus numerosos socios a medida que se aproxima el mes de diciembre.

Parece que el entusiasmo cunde entre ellos.

Y lo justifica las distintas aspiraciones surgidas para ocupar cargos en la Directiva que ha de regir en fecha próxima los destinos de la progresista institución.

Pronto serán dadas a conocer las posibles candidaturas, las que prometo publicar.

BAILE.—En el barrio de Bacuranao y en la sociedad «La Esperanza», se celebrará el sábado un magnífico baile de pensión.

El cual estará amenizado por la típica orquesta «Los Caciques», que dirige el profesor Ciro Llerena y el septeto Cubano 1932.

La cuota para los caballeros al precio de sesenta centavos y las damas por invitación.

RUMORES.—Hasta mí llegan los rumores de que se encuentra en organización un homenaje que de llevarse a efecto resultará grandioso.

Trátase de rendirle homenaje al sabio profesor y decano de las Escuelas Pías, Revdo. P. Ramón Vidal.

Lo motiva el otorgamiento hecho por el honorable señor President de la República, en la gloriosa fecha del 10 de octubre último, de la medalla de la Orden de Carlos M. de Céspedes y el grado de oficial de la misma Orden.

Merecido premio que la República le hace a los sacrificios realizados en pro del pueblo cubano educando varias generaciones, durante 52 años consecutivos en esa fructífera labor en las Escuelas Pías de Guanabacoa.

A título de rumor lo doy a conocer, haciendo votos porque el inismo sea una realidad, debiendo tanto los Antiguos Alumnos como los de hoy prestar con todo calor y entusiasmo su cooperación, para que se pueda efectuar lo antes posible.

Será ésta una de las mejores pruebas de agradecimiento que reciba de todos sus alumnos el venerado maestro.

Su corazón, envejecido por los años, pero joven en la gratitud, sabrá guardar en la eternidad la prueba más elocuente de que él vive aún en el recuerdo de los que recibieron con su ciencia la luz divina del saber.

Lamento infinito no encontrarme en el grupo de los que recibieron sus sanos consejos e instrucciones en la preparación de la vida, para ser uno de los primeros en esforzarme porque esa simpático homenaje resultara lo más brillante posible.

Aún así me brindo muy gustosamente para lo que a mi alcance esté, realizarlo con sumo placer.

TEATRO CARRAL.— Para esta noche tendremos en el Nono Coliseo un nuevo y ameno programa de cine.

En las proyecciones de esta noche aparecen Paul Muni y Karen Morley en «El Infierno Negro».

Y Bárbara Stanwyck con W. Williams en «La Novia Secreta».

José R. Arango DE LA MAZA

Contra DEBILIDAD tome FITINA

Otra Familia

INGRESA en el VECINDARIO

CANSADOS del aislamiento, otra familia se moderniza, instala un teléfono y se muda al círculo de la comunidad. Ahora ellos, *indudablemente*, disfrutan de los beneficios de que antes carecían.

Ya desapareció la molestia de solicitar del vecino el favor del uso del teléfono, y la inconveniencia de salir de casa, cuando alguien los llama. Los recados y mandados parecen hacerse por sí solos. Los establecimientos, garages, médicos, oficinas, amistades, policía y bomberos, son prontamente disponibles como si ellos estuviesen próximos a su puerta.

Los nuevos suscriptores se sorprenden al pensar como han podido estar sin teléfono hasta ahora. El costo es muy pequeño, y un teléfono se paga por sí mismo en muchas formas. Si *usted* carece del más valioso de los servicios, instale un teléfono ahora... asóciese a la comunidad.

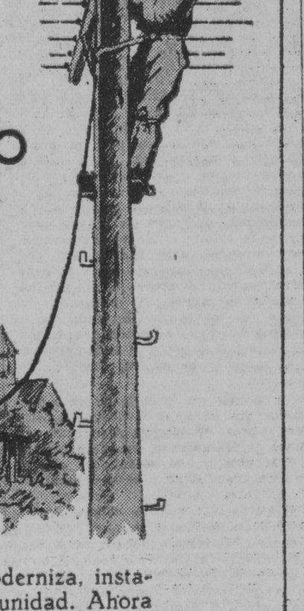

HAGA DA TANTO POR TAN POCO

CUBAN TELEPHONE COMPANY

CRONICA HABANERA

(Continuación de la Pág. SIETE)

BIENVENIDA

La bella y gentil señora Anita Arroyo, esposa del joven y conocido especialista doctor Pedro Hernández Gonzalo.

Los simpáticos esposos regresan hoy de los Estados Unidos, a donde fueron en viaje de recreo.

Bienvenidos.

LA EXPOSICION AJURIA-GAY. De gran lucimiento, bella e interesante, la exposición Ajuria-Gay, verificada ayer tarde en el teatro Auditorium.

Exposición de modas de invierno, a la que asistió una numerosa concurrencia representativa de nuestra mejor sociedad, en cuyo seno cuentan con muchas simpatías las señoras que dirigen el mencionado attelier.

El programa, desarrollado en todas sus partes, fué celebradísimo.

Hubo de lamentarse la enfermedad que aquejo a la notable soprano María del Carmen Vinent, que por tal motivo le fué imposible presentarse como estaba anunciado.

A las cinco y media se inició el desfile de modelos.

¡Qué variedad de trajes!

Por sus tejidos, por sus elegantes colores, por sus novedosas líneas, hubieron de ser celebradísimos todos y cada uno de los vestidos presentados.

Hicieron gentilmente de modelos un grupo distinguido de señoritas: Cecilia Boada, Sylvia González del Valle, Julia Costales, Beatriz Aguiar, Georgina San Martín, Ofelia Cervantes, Cucha Arias, Dulce María Bauzá, Lillian Rojo, Cucú Alvarez Fonts, Carmen Pubillones, Josefina Menéndez Tomé, Josefina Blanco Ajuria, Fita Ramírez Salas y la señora Sylvia Pellicer de Sarraín, así como la señorita Conchita Expósito, que visitó el traje de novia.

Muy lindas lucían todas con sus preciosos peinados de «Tanagra», creaciones de Armando.

Los zapatos de O. K. Florit y los sombreros de Erick, el exquisito artista, que una vez más se anotó un éxito magnífico por sus preciosas creaciones.

Ahora, una relación de la concurrencia:

Señoras:

Hortensia Scull de Morales, esposa de nuestro ministro en París.

La Condesa del Castillo.

Loló Valdés Fauli de Ruz, Celia Heyman de Menéndez, Virginia Olavarría de Lobo, Mercedes Marty viuda de Baguer, y María Ojea.

Georgina Ebra de López Oña.

Usenda Deus de González Labarga, Rita María Arango de O'Naghten, María Eugenia Alvarez de la Campa de Barroso, Bebita Díaz Brigdman de Rivero, Dolores Farnés de Ramírez Olivella.

Sara San Martín de Costales.

Celia María Recio de Hernández.

Merceditas Ajuria de López.

Olimpia San Martín de Socarrás, Estela Alamilla de Cervantes, Lita Salmoraghy de Pennino, Consuelo Colete de Roulién, Ofelia Balaguer de Suris, Pepilla Penín de Rodríguez Fuentes.

Nina Cowley de Rodríguez Morini.

Ada Espinosa de García Bango.

Nena Cañal de Cowley.

Luisa Angulo de Delgado, Raquel de los Reyes de Carrera, Herminia Rodríguez de Bernal, Leticia Acosta de Hidalgo Gato, Ofelia Pérez Vento de Lavaette, Hortensia Reyes Gavilán de Castellanos.

Laura Rayneri de Alonso.

Hortensia Arroyo de Castellanos.

Alejandrina San Martín de Pena, Evangelina de la Vega de Céspedes, Evangelina Figueredo de Cubas, María Radelat viuda de Fontanills, Gracielaciella de la Torre de Alonso Pujol y Marlita Barrueco de Martínez Pedro.

Herminita Gómez Colón de Pereira, Rita María Gómez Colón de Colli, Carmelina Tomé de Menéndez y Celia Bernal de Cifuentes.

América Quintero de Soto.

Panchita Suárez Murias de Solo, Lolita Morales de González del Valle, María de Cárdenas viuda de Arias.

Lolita Morera de García Alonso.

Adolfina Fernández de Grave de Peralta.

Isabel Ariza de Villaverde, Rebeca Mañas, Evelia González de Rosende Roca, Gisela de la Torre de Campos, Lilia Carrera de Estefani, Loló Solís viuda de Steinhart, Matilde Campos de Meneses, Stenia de Castro de Juliachs.

Ofelia Cabrera de Repilado.

Celia Caballero de Brull, María Gorostiza, Graciela M. de Sáenz, María Melero de Lillo, Isaura de la Cruz de Montiel, María Teresa Rodríguez de Ruiz, Kattie Betancourt de Martínez, Leonor A. de San Pelayo, Carlota Gay de Moreno, Eleisa Castroverde de Bernal.

Ana María Gay de Pellicer, Tomasa Corrales viuda de San Pelayo, Inés Román de San Pelayo, María de Jesús Quintana de Codina.

Margot Hidalgo Gato de Solís.

Carmela Alió de López, Bibí Duplessis de Gómez, Emelina Villageliú de González, Lolita Recio de Goitizolo, Mimía Montalvo de Casas, Matildita Sellés de Fernández, Delia Nadal de Ferrer y Emma Nadal de Hidalgo Gato.

Nila Núñez Mesa de Hernández Miyares.

Señoritas:

Elena y Rosario González Labarga, Teté Fernández Sellés, Patricia Delgado, Sylvia y Mary de los Reyes, Rosa Herrera, María Antonia de Cárdenas, María Pérez, Silvia y Graciella Hermida.

Lolita y Graciella González del Valle.

Cuca Moré.

Olga Lamas, Nena Ramírez Olivella, Elena López Hernando, Beba y Hortensia Knight, Josefina de la Cotera, Nena Suárez, María Antonia Ramírez, Teresita y Conchita Boada.

María Socarrás.

Silvia, Elena y Alicia de Solo.

Evangelina de la Cruz, Margot Rodríguez Cano, Herminia Frau Marsal y la encantadora Gisela García Espinosa.

Nena Moreno, Silvia y Lily Mayor, Lily Batet, July Gutiérrez, María Campos, Carmen y Carina de Posada, Cuca Vilela, Marietta Aenlle.

Ofelia Weber.

Martha Castro Montejo.

Luisa Toñarely.

Eena Hidalgo Gato, Ofelia Bernal, Olga Quílez, Emma Arocha, Margarita Alarcón, Berta Albarrán, Angelita López Oña, Min'n Abello, Leopoldina de la Campa, Bebé y Zeida Regalado.

María Teresa Alonso.

Josefina Delgado.

Blanquita, Victoria y Carmelina Menéndez Tomé.

Rosita Alamilla, Olga Rodríguez Plasencia, Nenita Villa, Bebita González Villageliú, Mirelle y Graciela Benítez, Olga Carreras, Estrella López Clausó, Carmita y Herminita Alvarez Tabío, y Dora de Castroverde.

EN CAMPOAMOR.—Ayer fué día de estreno en el simpático teatro «Campoamor», por lo que se vió colmado de un numeroso y selecto público.

Se estrenaron dos producciones interesantísimas.

«El acorazado misterioso», drama que gustó muchísimo y que está interpretada por Jean Parker, Robert Taylor, Una Merkel, Jean Hersholt y Ted Healy.

Y la bellísima cinta «Alma de médico», por Clark Gable, Myrna Loy, Elizabeth Allan y Otto Krueger, radialogada en español.

Entre las señoras que asistieron, se encontraban las siguiente:

Josefina Vila de Sola, Serafina de Cárdenas Vda. de Diago, Estela Díaz Cruz, Margarita Contreras de Beck, Nena Bascuas Vda. de Portilla, Emma Saborín de Quílez.

Maximina Marimón de Farrés

Teté Diago de Granados, María Antonia Diago de Zaydín, Matilde Portela, Esperanza Verdes de Ortega, Luisa Delfín de Vega Flores, Teté Delfín de Fernández Pellón.

Margarita Scull de Alvarez.

Carmen Sánchez Gajarraga de Alfonso.

Isabel Alpízar de Paz, Cuca Saaverio, Manolita Coello Vda. de Ramos Izquierdo, Tomasita Ramos de Guiral, Gloria Pino de Menéndez, Conchita Fernández Longa de Giquel.

Guillermina Pérez Fernández.

Renee Dabney de Mora.

Marinette S. de Clausso.

Onelia Veldés de Gallardo, Adelaida Parodi de Ramírez Olivella, Jacinta Torres de Salazar, Isabel de Vega Vda. de Aenlle, Beba Larrea de Alonso, Otilia Ramos, Amelia Portela de Zayas, Mercedes Ulloa.

María Larrea de Suero.

Lola Farnés de Ramírez Olivella, Piedad Zubieta de Basterrechea, María Josefa de Cárdenas Vda. de Bermúdez, Carmen Cepra de Fernández Villasuso.

Carmen Martínez Pedro de Gamba.

Margarita Mendoza de Miyares.

María Luisa Arango de Escobar.

Graziella Maragliano de Franchi, Alfaro, Hortensia Villageliú de Gárate, Emelina Villageliú de González, Rosa Herrera Vda. de Masforrol, Carmen Teresa Santos de Muñoz.

Chela Robelin de Morales Broderman.

Eliva Pérez de Errasti.

María Isabel Suárez de Sánchez, Amelia Alvarez de Morejón, Amelia Alvarez de Morejón, Amelia Morejón de López Miranda, Luz Suárez de González del Valle, Evangelina López de Palacio.

Carmen G. Abreu de Planells, Betty Paz de Posada, Nenita Fernández Garcés de Remírez, Carmelina Pujol de Fernández Garcés, Mera Pérez de Lecuona, Carmela Caballero de Quesada, Marta Hernández de González Parra.

Esther Rodríguez de Beguiristain.

Nena B. de Iriarte, Silvia Soto Navarro de Caps, Rosita Caveria de Blanco Herrera, Josefina Buria de Medio, Conchita Montoto de Cerra, Idalia Font de la Torre, Carmen Núñez de Villodas, Nini Pérez de Leyte Vidal.

Elena H. de Escandón.

Hilda de León de Entenza.

María Luisita Beguiristain de Casas, Celia Fraginals de Martín, Hortensia Martel de Berndes, Gloria Alvarez de González Vda. Lid'a Dotres de Blez.

Señoritas:

Fefita de Sola, tan linda.

Gladys Hernández Rivera. Julia Sorzano, María Teresa Palacio, Marta y Maricusa Medio, Lolita Meza, Rosita Seiglie.

Mercedes y Carmen Gómez Mena.

Gina Arango.

Amparo, Angela y Margarita Sánchez Oyárzum, Esperanza Núñez de Villavicencio, Olga Aldabó, América Vida, Conchita de la Cerra, Silvia Aróstegui, Josefina Berenguer.

Madeline Gaye.

Daisy Gutiérrez Rams.

Constancita Pérez Ares, Monadita Berndes, Nenita Leyte Vidal, Margarita Morales Robelín, Lourdes Ramos Izquierdo, Elsie y Lily Odaudie, Beba Andino.

Addie Machado.

Ampy Arnaz.

Bebita González Villageli7

Alicia Rodríguez Alvarez, Nenita Paz, Antoñica y Carmen Planell, Josefina Valer, Carmelina y Adria Giquel, Blanca Torres, María Pérez, Anita Consistre.

Emmita Arocha.

Manolita y Guillermina Masforrol, Aristela Ruiz, Ernestina Gisoert, Rita Pelleyá, Aleida de Céspedes, Marta, Elsa y Serafina Morales.

Raquel Uriarte.

Elsa y Marina Díaz Biart

Angelita y Matilde Menéndez, Rosita Valenzuela, Cuca Galiana, Marta y Eloisa Tabernilla, Rosalina Ruiz Cacheiro, Lidia Rayneri, Marina Quiñones, Berta Albarrán.

Delia Fernández Aguirre.

Carmen Luisa y Marietta Aenlle.

HOMENAJE POSPUESTO.—El almuerzo-homenaje que debía ofrecérsele el sábado en el roof garden del hotel «Sevilla» al joven y distinguido doctor Miguel Figueroa y Miranda, ha sido transferido para el domingo a la misma hora.

Motiva este cambio el haber sido fijado para el mismo sábado el homenaje al ingeniero Jorge Luis Echarte, Secretario de Obras Públicas.

Las adhesiones para el almuerzo al doctor Figueroa se recibirán hasta el sábado.

Será un acto brillantísimo.

DIABETICOS

Nuevo tratamiento de la Diabetes sin Insulina por método propio
Curación de las Diabetes benignas y transformación de las Diabetes malignas en benignas

DR. GUSTAVO ODIO DE GRANDA

MEDICO DE LAS UNIVERSIDADES DE PARIS Y HABANA

Horas de consulta: de 2 a 4 excepto los sábados

TELEFONO U-5832 VIRTUDES 144-B

OLDSMOBILE
1936

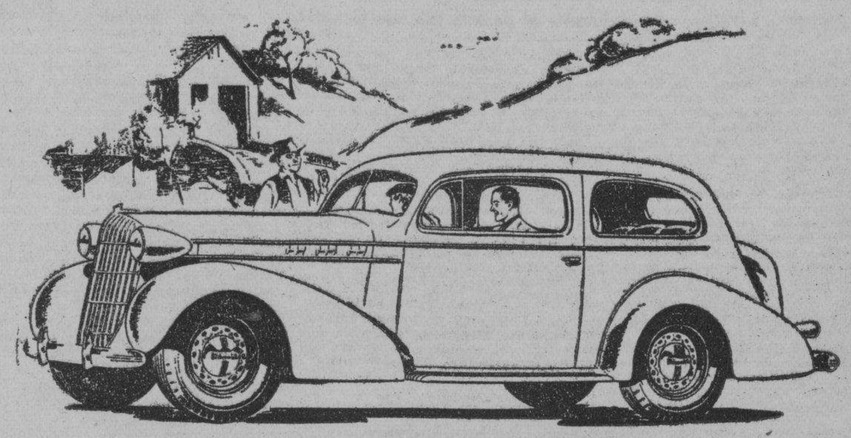

"El Automóvil que lo tiene Todo"

Durante el desenvolvimiento de sus modelos 1936, Odsmobile mantuvo presente un solo ideal, bien definido: presentar un automóvil de calidad que en estilo, funcionamiento, resistencia y precio módico diera el más alto valor posible por el dinero invertido. Lo mismo si usted compra un Seis que un Ocho, Oldsmobile le garantiza lo mejor, lo más moderno, lo más reciente y comprobado y todas las características de los automóviles finos.

Desde cualquier punto de vista, Oldsmobile es un automóvil grande, fino y valioso. Brinda esa exquisita proporción de fuerza, presentación, economía, tamaño, velocidad, protección, confort y agilidad que dan en suma "El Automóvil que lo tiene Todo". El ingeniero, fiel a la exactitud, y el obrero especializado, consciente de su maestría, se unieron para producir este automóvil que ahora ponemos a la disposición de usted.

Véalo en nuestros Salones de Exhibición

Lawrence B. Ross Corporation, S. A.

Calle 25 entre Marina e Infanta Prado 7

Habana

Ungüento Cadum para las Erupciones

Es sorprendente el ver con que prontitud el Ungüento Cadum quita y cicatriza las erupciones de la piel. No importan cuáles sean los remedios que haya usado sin obtener beneficio, no tiene por qué desanimarse pues el Ungüento Cadum es distinto a todos los demás remedios. Hace cesar la picazón instantáneamente y empieza a cicatrizar con la primera aplicación. Las enfermedades más obstinadas de la piel, como los granos, úlceras, erupciones, lastimaduras, eczema, urticaria, cortaduras, quemaduras, almorranas de picazón, etc., se alivian prontamente con el Ungüento Cadum.

¿PADECE UD. DE SINUSITIS?

OPERADA.—En la Asociación Cubana de Beneficencia se encuentra operada desde ayer, la señora María Antonio Bonnet, joven y bella esposa del ingeniero Alfredo Domínguez Rivero.

El reputado cirujano doctor Ricardo Núñez Portuondo, practicó con acierto magnífico dicha operación, de la que se halla en estos momentos bastante mejorada.

Hacemos votos por su total restablecimiento.

EL DOCTOR RAFAEL NOGUEIRA.—Desde el sábado se encuentra de nuevo en esta capital, después de haber disfrutado una agradable temporada en la ciudad de Miami, el eminente cirujano doctor Rafael Nogueira.

El doctor Nogueira, que de tan buena clientela disfruta en la sociedad habanera se halla de nuevo al frente de su consultorio.

Le enviamos nuestra bienvenida.

DE AMOR. —Han formalizado recientemente sos relaciones amorosas la bella señorita Josefa Azcona Ortega y el señor Ricardo de Miguel y de la Torre.

Fué hecha la petición a los padres de la novia, los esposos Bernardo Azcona y Teresa Ortega, por el afortunado elegido.

Felicidades.

Ford ha fabricado en sólo 10 meses un millón de autos

Se cree que en lo que aún queda de año podrá hacer 180,000 automóviles más

DEARBORN, Mich., octubre 31.—Hoy ha cumplido Henry Ford la promesa que hizo hace un año de fabricar en 1935 un millón de carros Ford.

Y ha hecho algo mejor. Ha fabricado un millón de carros en diez meses. La producción total de todo el año 1935, probablemente, llegará a 1.150,000.

Hoy hace un año que un periodista preguntó al señor Ford sobre sus planes para el año entrante.

«El próximo año» dijo Ford, «fabricaremos un millón de carros».

«Puedo publicar eso?» preguntó el periodista, consciente de que contaba con una noticia de interés mundial

«Seguramente», contestó Ford. «Puede usted decir «un millón de carros por lo menos».

Esta manifestación de Ford fué tomada en la mayoría de los mercados de materia y prima y en los centros financieros, como la primera evidencia sólida de que la industria americana empezaba a desprenderse de la depresión. En otras partes, la idea de lanzar un millón de carros al mercado automovilístico en 1935, se consideró fantástica.

Durante las últimas semanas de 1934, las industrias Ford se dedicaron a prepararse para hacer frente a la nueva producción. Durante todo el mes de diciembre estuvieron llegando trenes cargados de materias primas. En enero 2, después de las festividades de Pascuas y Año Nuevo, la Planta del Río Rouge abrió nuevamente sus puertas. El primer motor que salió de la línea de montaje aquella mañana llevaba el número 1.336,770. La producción siguió aumentando firmemente y toda la industria automovilística y el público en general han seguido desde entonces con interés los anuncios mensuales para ver si «Henry lo narfa».

Esta tarde mientras se hallaban presentes Henry Ford y Edsel B. Ford, Presidente de la Ford Motor Company, un Sedán de cuatro puertas, negro, surgió de la línea de montaje. En nada se diferenciaba de los otros carros de su modelo, pero bajo su capó ostentaba el número de motor 2.336,770. Era la millonésima unidad Ford hecha en los Estados Unidos desde enero primero de este año.

«Y qué hay del año que viene?», un periodista preguntó a Henry Ford.

«Pues, bien» contestó él, sonriendo: «nos todo lo que podamos vender y «diga usted sencillamente que haremos todo lo que podamos hacer».

La producción canadiense, en los diez primeros meses del año, añadió 68.000 más al millón.

El señor Edsel Ford anunció que el total de la producción mundial de la Ford Motor Company, desde que se organizó en 1903 hasta septiembre primero de este año, era de 23.305,684 unidades.

EL SUEÑO DE UNA NOCHE DE VERANO.—Numerosísimas familias de la sociedad habanera han reservado sus localidades para el preestreno de la espectacular producción «El sueño de una noche de verano», que tendrá efecto el próximo miércoles día trece, en el simpático teatro «Campoamor».

Esta cinta, se pre-estrena en Cuba, simultáneamente con las principales ciudades europeas.

Está basada en la inmortal obra de William Shakespeare, del mismo nombre, realizada por el famoso Max Reindhart y con una exquisita música de Mendelsshon.

En una taquilla especial, instalada en el vestíbulo del teatro «Encanto» pueden adquirirse las entradas para este día.

Resultará un acontecimiento social y cinematográfico.

Luis DE POSADA.

M.E.C.D. 2016

CONSTITUIDOS LOS TRIBUNALES DE LOS CONCURSOS PARA CUBRIR LAS CATEDRAS DE SEGUNDA ENSEÑANZA

Según denuncia el Dr. Castellanos, en el Registro de Extranjeros se han cometido diversas ilicitudes

La Alcaidesa de la Cárcel de mujeres de Guanabacoa ha pedido mejoras para ese establecimiento. La Secreta ha prestado 1,890 servicios durante el pasado mes de Octubre

Sobre irregularidades cometidas por varios inspectores del Registro de Extranjeros de la Secretaría de Gobernación, en el interior de la República, ha elevado informe, ayer, el Director del Gabinete Nacional de Identificación, doctor Israel Castellanos, al Jefe de la Policía Secreta, Comandante Eugenio Menéndez. Esas irregularidades aparecen ser en la provincia de Oriente y consisten en que tanto las huellas digitales de los inscriptos como los retratos, que deben figurar en la documentación, no corresponden a las personas que se señalan en los expedientes, por lo que puede haberse cometido el delito de falsedad en documento oficial. El informe en cuestión será elevado a la Secretaría de Gobernación a sus efectos.

MEJORAS PARA LA CARCEL DE MUJERES.—En demanda de mejoras para la Cárcel Nacional de Mujeres, de que es Alcaidesa la doctora Carmelina Guanche, visitó ayer la Secretaría de Gobernación, quien nos informó que la mayor parte de las reclusas de ese penal, lo mismo las que extinguen condena que las que están en prisión preventiva, duermen en el suelo, por carecer de camas, careciendo también de frazadas para abrigarse precisamente durante la presente estación, por lo que urge se envíen tanto camas como frazadas, más teniendo en cuenta que la Cárcel citada está en terreno elevado.

SE EVADIERON DOS RECLUSOS DEL HOSPITAL.—El Gobernador de Oriente informó a Gobernación de la fuga, del Hospital Civil de Santiago de Cuba, donde estaban recluídos, de los penados Miguel Angel Can y Carlos Zuza, que estaban custodiados por el vigilante José Calixto, habiéndose dispuesto la persecución de los mismos por el Ejército y la Policía.

NO SABE DE SUS FAMILIARES.—El Cónsul de Cuba en Tampico se dirigió a la Secretaría de Estado, y ésta a la de Gobernación, dándole cuenta de que la señorita Blanca Calfetti, cubana residente en dicha ciudad mexicana, desea saber el paradero de su madre y de su hermana, nombradas Quisquella y Mercedes Calfetti, residentes últimamente en San Rafael 160, altos. El Director del Negociado de Orden Público, señor Pedro Mendieta, pasó comunicación al Jefe de la Policía Secreta, Comandante Menéndez, a fin de que investigue el paradero de dichas damas para informar a la señorita Blanca Calvetti.

LOS SERVICIOS DE LA POLICIA SECRETA DURANTE EL PASADO OCTUBRE.—A la Secretaría de Gobernación elevó informe ayer, el Jefe de la Policía Secreta, Comandante Menéndez, dándole cuenta de los servicios prestados por el Cuerpo que comanda durante el pasado mes de octubre, que es como sigue: detenciones efectuadas, 184; denuncias formuladas: 110; ocupaciones efectos de delito: 31; investigaciones especiales en el interior de la República: 58; mandamientos judiciales diligenciados: 1234; servicios de otras clases: 273; todo lo que hace un total de 1890 servicios.

Dictada sentencia en un pleito de mayor cuantía establecido contra la 'Compañía Azucarera del Norte'

Señalada la subasta de una casa de Jesús del Monte para el 5 de Diciembre. Reconocimiento de firmas. Condenada una firma comercial a devolver dinero. Divorcios. Más exhortos

COMPARECENCIA EN MENOR CUANTIA.—El Juez de Primera Instancia de Almendares ante el Secretario doctor Whitmarsh y en los autos del juicio de menor cuantía seguido por Antonio González Cuella contra Domingo Riveira y Yañez ha señalado para la comparecencia que determina la Ley el día 11 de los corrientes a las 9 a.m.

SEÑALADA LA SUBASTA DE UNA CASA EN JESUS DEL MONTE PARA EL DIA 5 DE DICIEMBRE.—En los autos del Procedimiento Sumario Hipotecario seguido por Armando Montero y Fernández contra Domingo Riveira y Yañez que se cursa por ante el Secretario doctor Enrique Whitmarsh en el Juzgado de Primera Instancia de Almendares se ha señalado por providencia de ayer el día 5 de diciembre próximo a las 9 de la mañana para la primera subasta del inmueble hipotecado consistente en una casa situada en la calle Teresa Blanco; cuadra comprendida entre las calles Tres Palacios y Jardín; en Jesús del Monte; tasada en 36.000.

RECONOCIMIENTO DE FIRMAS Y DE CERTEZAS DE DEUDAS EN DILIGENCIAS PREPARATORIAS.—El Juez de Primera Instancia de Almendares; ante el Secretario Whitmarsh y en las Diligencias Preparatorias de la Vía Ejecutiva promovida por las señoras Consuelo Ferrer y Calvet como madre con patria potestad sobre su menor hija Yolanda González y Ferrer contra la Compañía «Sun Life Assurance Company of Canadá»; ha señalado el día 11 de los corrientes a las 9 de la mañana para el acto de reconocimiento de firmas y de certeza de deuda por el representante legal de la entidad demandad.

SENTENCIA EN UN MAYOR CUANTIA ESTABLECIDO CONTRA LA COMPAÑIA AZUCARERA DEL NORTE.—Con fecha de ayer dictó sentencia el Señor Juez de Primera Instancia de Almendares ante el Secretario Abelardo Piedra y Farias en los autos del juicio declarativo de mayor cuantía establecido por Manuel Goirigolzarri contra la Compañía Azucarera del Norte S. A. declarando con lugar la demanda y condenando a la demandada al pago de la suma de $7.200 importe de los sueldos que le adeuda al reclamante con más sus intereses legales desde la interpelación judicial y las costas.

CONDENADA LA FIRMA «SOLIÑO Y CIA» A DEVOLVER AL SEÑOR J. DEL SALTO LA SUMA DE $1.343.—En la mañana de ayer dictó sentencia el Juez de Primera Instancia del Norte ante el Secretario Arturo Rauchman dclarando con lugar en parte la demanda establecida por José del Salto contra la entidad Soliño y Cía. condenando a esta última a devolver al actor la suma de $1343 y declarando sin lugar los otros extremos de la demanda sin hacer especial imposición de costas.

EMPLAZADO PEPITO IZQUIERDO PARA QUE RECONOZCA LA FIRMA EN UN PAGARE DE CINCO MIL PESOS.—En las Diligencias Preparatorias de la Vía Ejecutivo establecidas por Conrado Zayas contra José Izquierdo y Juliá y que se cursan por ante el Secretario Mariano Illera en el Juzgado de Primera Instancia del Oeste se ha dispuesto el emplazamiento del demandado para el día 14 de los corrientes a fin de que reconozca la firma en un pagaré por valor de cinco mil pesos.

DECLARATORIA DE HEREDEROS.—Por auto de ayer del señor Juez de Primera Instancia del Este ante el Secretario doctor Perdomo Herrada se declara intestado el fallecimiento de Perfecto Soroa y Labarrere y por su única y universal heredera a su hermana Fortunata Soroa y Labarrere.

EMPLAZADA LA FIRMA M. FARINAS Y CIA. S. EN CIA. EN UN MAYOR CUANTIA.—Por Providencia de ayer del señor Juez del Este ante el Secretario doctor Perdomo se emplaza por término de 9 días improrrogables a la entidad M. Fariñas y Cía. S. en C. para que se presone en el juicio de mayor cuantía que le ha establecido la Compañía Petrolera Shell Mex of Cuba S. A.

DOS DECLARATORIAS DE HEREDEROS EN EL OESTE.—El señor Juez de Primera Instancia del Oeste dictó auto ayer declarando intestado el fallecimiento de Rosalina Gregoria Trujillo y Sierra y por su única y universal heredera a su legítima hija Josefina Ofelia García y García sin perjuicio de la cuota vidual usufructuaria a favor de su viuda Carmen García Alvarez.

ADMITIDA UNA DEMANDA DE DIVORCIO EN EL NORTE.—Correspondió ayer al Juzgado de Primera Instancia del Norte; secretaría de Fabio Garate la demanda de divorcio establecida por Amada Rita Hernández contra Julio Rodríguez Fernández.

SERAN SUBASTADAS HOY ALHAJAS EN EL JUZGADO DE PRIMERA INSTANCIA DEL NORTE.—Para las nueve de la mañana de hoy está señalada la subasta dispuesta por el señor Juez de Primera Instancia del Norte en los autos del juicio seguido por Julio César Molina contra Emilio Cabrera Himely; sus herederos y sucesores etc. el cual se cursa por ante la Secretaría de Bustamante.

COMPARECENCIA 39 EN DIVORCIO.—Por providencia del señor Juez de Primera Instancia del Norte ante el Secretario Bustamante se ha señalado para el día de hoy a las 9 a.m. la celebración de la comparecencia que determina el artículo 39 de la Ley de divorcio en el seguido por Ana María Jesús Badía contra Silvino Ruiz.

TRASLADO PARA REPLICA EN UN MENOR CUANTIA.—Ante el Secretario Bustamante dictó providencia el Juez del Norte confiriendo traslado para réplica al actor por diez días en el juicio declarativo de mayor cuantía sobre nulidad y otros pronunciamientos seguido por Luis Valerio López contra María de las Mercedes Calvo y Cárdenas; María Teresa y Josefina Auñón y Calvo y otros.

UN MAYOR CUANTIA DE LA CIA. AZUCARERA «NIAGARA» CONTRA THE CANADIAN BANJ OF COMMERCER.—En el juicio declarativo de mayor cuantía establecido por la Compañía Azucarera «Niágara» contra The Canadian Bank of Commerce y que se cursa por ante el Secretario Bustamante en el Juzgado de Primera Instancia del Norte por providencia de ayer se tiene por parte a nombre de la entidad demandada al Dr. Jorge Barroso y Piñar.

EMPLAZADO EN DIVORCIO.—En el juicio de divorcio establecido por Luis German López y Morales contra Soledad Fernández Márquez ante el Secretario Garate en el Juzgado del Sur se admitió la demanda y se ha mandado a emplazar a la demandada para que conteste a la demanda y se persone en los autos dentro del término de nueve días.

EL DIA 23 SE EFECTUARA LA JUNTA DE HEREDEROS DE DON PEDRO ALEGRE.—Para el día 23 de ha sido señalada la Junta de herede_ los corrientes a las 9 de la mañana ros de Don Pedro Alegre; la que se verificará en el Juzgado de Primera Instancia del Oeste ante el Secretario Mariano Illera.

RELACION DE LOS ASUNTOS CIVILES TURNADOS DURANTE EL DIA DE AYER.—Exhortos: De Marianao en incidente seguido por Julio Abrajante contra la Compañía de Seguros «Sagua la Grande» S. A. y Manuel Sánchez.

De Remedios en legalizaciones de certificaciones del Registro Civil al Oeste.

De Pinar del Río en mayor cuantía seguido por The Jacob Dold Packing Company contra Angel Tamargo al Norte.

Apelaciones: Las de Rufino Menéndez López contra George Washington Alfaya al Oeste; Compañía Financiera Urbana S. A. contra Angel Solís Oviedo al Sur; Carlos R. Morales Despau contra Ramón Fernández Coll al Este; Rosa Corominas Bellido contra Laureano Cal al Norte; Compañía Cubana de Electricidad contra Velez Ruiz Gallardo al Norte; José Miguel Gómez Barbero contra Juan Mayano y ernández al Este; Rodolfo Oramas y Martínez sobre apelación 6483 del 29 del Juzgado Municipal del en un solo efecto al verbal número Norte al Centro. F

Carta orden: De la Audiencia en Recurso número 1322|934 seguido por la Tabacalera Cubana S. A. al Centro.

Pensiones de veteranos: Las solicitan como tales: Esther María Amad y Cabrera en pensión de Lázaro Amat y García al Sur; y Pío Cárdenas al Este.

Jubilaciones: Turnadas las de: Elvira Arredondo y Betancourt sobre pensión de Francisco de Arredondo al Centro.

Menores cuantías: Los promovidos por Vda. de Carreras y Cía. contra Julio Santa Cruz al Este; y Valentín Fresneda y Calvo contra Nissini Hazam y Negri al Oeste.

Intestados: Los de Andrés del Cueto al de Almendares y de Baldomero Gutiérrez al Sur.

Declaratorias de herederos: Las de Caridad de Lamar y el Portillo al Centro y de Fernando Salón al Este.

Mayores cuantías: Carmen Basterrechea y Bernal contra Octavio Zubizarreta y Esperanza Bernal y Ferrer y otros al de Almendares; Víctor González Gómez contra María Victoria Muro y Castillo y otros al Centro.

Divorcios: Sergio de Lousky contra Mary Elizabeth Touhey al Centro; Amada Rita Hernández contra Julio Rodríguez Fernández al Norte; María Rodríguez Fernández contra Julián Rey y Fernández al Este y María del Rosario Suárez y García contra Manuel García González al Sur.

Accidentes de Trabajo: Turnados los curridos a: Marcos Tirado al de Almendares; Manuel Suárez al Oeste; Moisés Rodríguez al Norte; José Santos al Sur; Joaquín González al Almendares; Miguel Maspule al Este; Juan González al Norte; Virgilio Hernández al Este; Juan Carmenate al Sur; Carlos Fisher al Almendares; Gerardo Navarro al Centro; Manuel Antonio Zamora al Oeste; Gerardo Díaz al Almendares; Carlos Fernández al Este; Manuel Gutiérrez al Sur; Julio Gutiérrez al Centro; José Romero al Norte; Andrés Suárez al Oeste; Miguel A. García al Sur; Angel Sánchez al Este; Gustavo Berea al Centro; Ricardo Montoro al Almendares; Francisco Rodríguez al Oeste; a Lázaro Curbelo al Sur; Raúl Pérez al Este; Francisco Fuster al Almendares; Antolín Vélez al Oeste.

Numerosas cartas de nacionalidad en la Secretaría de Estado

Las recaudaciones consulares acusan alza. Panamá y México en muy cordiales relaciones

Relación de cartas de Nacionalidad firmadas por el Secretario de Estado que están a la disposición de los interesados en el Negociado correspondiente:

Benigno Fernández Gómez; Francisco Pernas Fernández; María Sánchez Gutiérrez, Marcos Hazán Cohén; Benjamín Shafrán; Enrique Leiguarda y Suárez; Gumersindo García y Carvajales; Avelino Novoa Siberio; Lisardo Sobrino Pérez; Gerardo Pérez Cuesta; Louis Walthern y Spiegel; Arturo Feldman Csillag, Berko Rimer, Chaim Volpe; Juan Francisco Monistrol y Vázquez; Mario Frada y Paradelo; Lisardo Doval y Alvarez; Motel Berezdivin; Benjamín Levy; Juan Manuel González Alonso; Germán Nespereira y Fernández; Juan Antonio Vila y Arés; Ignacio Olachea y Zabala; Aurelio Fernández Suárez; Nemesio Moure Ledo; José Bouza Vázquez; Dionisio Inés Albo; Sabán Demetrio George; Joaquín Fernández; Ede Gross; Albino Matalobos y Lourel ros,; Trinidad Sánchez y Herrero; Vicente Casas Galdo; Juan Antonio ...der y Paez; Manuel Amador Paez Antonio López García; Prudencio Mendieta y Urquijo; Pesús Parada y Suárez; Julio González Martínez; Manuel Benítez Melo; Pedro Muñiz Carrerá; Francisco Reeyro Paz; José Vázquez Taboada; Valentín Domínguez Ibarra; Indalecio Sequeros y Deza; Manuel Flores y Negrete; Samuel Kirzner; Hamed Hussein Bon Ali, Eli Kopit; Mair Profeta Behar; José González Basalo; Isaac Arber; Manuel Llopart Batle; Henry Sibrower; Nogin Gravoveski; Julián Sui Ba, Adolfo Fong; Motel Beresdiwin; Berko Rimer; Ede Groos; Mario Cuan Feito; Luis Walter Spiegel; Vicente Cas Galdo.

Fueron también entregados en el día de ayer por el Negociado de Ciudadanía y Migración, los siguientes documentos: Pasaportes: María Generosa Montero; Oscar Ruiz González; Angel Villegas y Vela; Certificados de Nacionalidad: Raúl Alonso; José Rodríguez Arés; Luisa García y Casariego; Gonzálo Ordex, Arsenio Rosende Hernández.

NUEVO ITINERARIO DE BUQUES.—El Cónsul de Cuba en Key West, señor Berardo Rodríguez Valdés, comunica a la Secretaría de Estado que el diario «The Key West Citizen», del 19 de octubre próximo pasado, anuncia un cambio de itinerario en la llegada y salida del vapor Cuba, entre Key West, Tampa y la Habana.

Llegará a la Habana dicho buque los jueves y los domingos.

Saldrá de la Habana los viernes y los lunes.

Lo que se publica para general conocimiento.

RECAUDACIONES CONSULARES.—Por el Negociado de Contabilidad Consular de la Secrtaría de Estado se han remitido al Tesoro General de la República la cantidad de $143.561.88, importe de las recaudaciones consulares de las siguientes oficinas: Boston; Nueva York; Galvestón; Miami; Saint John; N. B.; Baltimore; Vigo; Santa Cruz de Tenerife; Bilbao; San Juan de Puerto Rico; Nuremberg; Valencia; Mobile; La Coruña; Detroit Glasgow; Roterdam; Hamburgo; y S. Locis de octubre de 1935.

NOTICIAS DE MEXICO.— La Agencia Trens, de Ciudad México, por radiograma remitido a la Oficina Nacional de Prensa anexa al Negociado de Información y Publicidad de la Secretaría de Estado, dice lo siguiente:

«En Panamá se sigue muy de cerca como cosa propia, todo lo que se relaciona con México.» Así se expresó ayer durante su conferencia en la transmisión por radio de la Secretaría de Relaciones, el excelentísimo señor doctor José E. Lefevre, Enviado Extraordinario y Ministro Plenipotenciario de Panamá en México, en ocasión del aniversario de la independencia de su país: Agregó que en Panamá existe marcada afición por la música, bailes, industrias típicas y todo lo de México y s eadmira su historia, y se siente intensa atracción por la gran República Azteca. Siendo tal simpatía (dijo también) no el fruto meramente sentimental, sino que se trata de raíces muy hondas en el pasado y que deben ser más fuertes en el futuro.

Está ya abierto el camino de Laredo a la ciudad de México, habiendo cesado las lluvias y disminuído las corrientes de los ríos.

SUMAN 300 LOS EXPEDIENTES PRESENTADOS PARA ASPIRAR A PUESTOS EN ESAS ESCUELAS

Niega el Dr. Jardines, Superintendente de Escuelas de la Habana, que se encuentre postulado para cargo político. Listos ocho expedientes promovidos por el retiro forzoso

NOTICIAS DE LA SECRETARIA DE EDUCACION

A las once de la mañana de ayer quedaron constituidos los tres tribunales designados por el Secretario de Educación, doctor Leonardo Anaya Murillo, para cnocer de los concursos convocados, por el decreto ley 296, para cubrir las cátedras vacantes de las Escuelas de Segunda Enseñanza.

El tribunal de Letras quedó integrado por el doctor Tomás Jústiz como presidente, el doctor Juan J. Remos, como secretario, y el doctor Walterio Oñate en calidad de vocal; el de Ciencias por el doctor Felipe Mencía, presidente, el doctor Augusto Muxó, secretario, y el doctor Raúl Vélez, vocal; y el de idiomas por el señor Ricardo Diago, presidente, el señor Eusebio Vélez, secretario, y el doctor Leonardo Sorzano Jorrín, vocal.

Se hizo la relación de los expedientes recibidos, que suman trescientos, y se levantaron las actas correspondientes.

NIEGA JARDINES QUE SE ENCUENTRE POSTULADO.—Con motivo de la información que viera la luz en un colega, el doctor Enrique Jardines, Superintendente de Escuelas de la Habana, nos hubo de aclarar que había sido invitado a figurar como candidato en los tickets del Conjunto Nacional Democrático y Partido Unión Nacionalista, pero que había declinado ese honor, expresando su gratitud, por haber decidido, terminantemente, no figurar como candidato a ningún cargo electivo.

YA SE ENCUENTRAN TERMINADOS VARIOS EXPEDIENTES DEL RETIRO FORZOSO.—De acuerdo con los informes que pudimos obtener en el día de ayer, ya se encuentran convenientemente terminados varios expedientes de los iniciados con motivo d la Ly del Retiro Forzoso para los educadores que se encuentren incapacitados física o mentalmente para el ejercicio de sus funciones.

El doctor Enrique Jardines, Superintendente de Escuelas de la Habana, ya tiene listos ocho de ellos para presentárselos al docotr Anaya Murillo, Secretario de Educación, a fin de que dicte las resoluciones correspondintes.

CREACIONES SOLICITADAS.—Entre las peticiones formuladas por el pueblo de Bolondrón, aprovechando la visita del doctor Anaya Murillo, figuran las creaciones de un aula en la finca «La Montaña» y otra en la finca «Bartolillo», establecimiento de una ruta ambulante con tres nucleos, en las fincas Montaña, Castañaga y Chacón, y otra con dos, en Las Tunas y Feliz, y la reposición de la profesora Esperanza Molinet.

PAGOS EFECTUADOS.—El señor Rafael Quintana, Pagador de la Secretaría de Educación, nos informó ayer que había pagado el mes de octubre al personal que cuida de los Institutos Provinciales, las Escuelas Normales y las Profesionales de Comercio, y la segunda quincena del citado mes a los jornaleros que trabajan en la construcción de los centros Mesa Domínguez y Félix Varela, de Marianao y Pedro Betancourt, respectivamente.

Prepara el Sec. de Comunicaciones viaje de inspección

Se propone visitar Santa Clara, Camagüey y Oriente. Desea saber las necesidades. Saldrá en breve

El Secretario de Comunicaciones, antes de asistir al Consejo de Secretarios, recibió ayer mañana, a algunas personas que lo fueron a visitar para tratar asuntos relacionados con el Departamento a su cargo. También despachó con el Subsecretario y otros altos Jefes de la Secretaría, asuntos que se encontraban pendientes.

Hablando con el repórter de este periódico, declaró el señor Francisco Gómez Rodríguez que cree que el proyecto del Palacio de Comunicaciones, debe sacarse a concurso, así como el costo y el Gobierno aprobará el que reúna mejores condiciones.

Con referencia al servicio de Telégrafos y las necesidades de mejoras en las líneas telegráficas, dijo que se propone llevar a cabo, muy en breve, una visita de inspección a las provincias de Santa Clara, Camagüey y Oriente, y, sobre el terreno, conocer las necesidades de cada Oficina en su aspecto postal y telegráfico

Quiere el Secretario que para las próximas elecciones el servicio de Telégrafos quede completamente restaurado y que responda el trabajo de esos días a las necesidades urgentes que se requiere.

LA VISITA DEL DELEGADO DE CUBA.—Se entrevistó ayer con el Secretario de Comunicaciones el Delegado de Cuba en la semana aérea, celebrada en Washington hace poco, dando cuenta de su misión en el Congreso Aéreo y mostrando las comunicaciones y telegramas recibidos, entre ellos el del Subsecretario de Estado. Mr. Sumner Welles; Subsecretario de Comercio, Mr. Johnson y otras personalidades del Gobierno de los Estados Unidos.

AUTORIZADO EL SERVICIO DE CARTAS-TELEGRAFICAS.—Por Decreto Presidencial ha sido autorizada la Caribean Aerogram Relay Service S. A., para el establecimiento del servicio de Cartas Tele-Aerogramas.

Este nuevo servicio le proporcionará a todas las actividades comerciales que radican en el interior de la República donde existe servicio telegráfico, la oportunidad de utilizar minutos antes de su salida la expedición diaria del Servicio Postal Aéreo Internacional.

El señor Segundo Luna, Presidente de dicha empresa y creador de este original servicio, nos ha informado que dentro de breves días quedará establecido este nuevo sistema de comunicación.

ENTREGA DE BULTOS POSTALES.—Este servicio comprendido del 16 de octubre al día 31 del propio mes, descontando dos días festivos que hubo en ese tiempo fueron ingresados en la Aduana, por derechos: $1.651.50 y por derechos de entrega, $1.213 artículos la cantidad de $205.25.

Empezó el juicio por el asalto a la bodega de la Ceiba donde perdió la vida el gangster Juan Rivas Valdés

Uno de sus mismos compañeros de fechorías lo mató. Ha sido absuelto un comerciante al que se acusaba de haber introducido mercancías de un modo fraudulento

Comenzó a conocer la Sala Cuarta de lo Criminal de la Audiencia, ayer, del juicio del proceso contra Ramón Hernández González, con motivo d l robo del que resultó el homicidio de uno de los asaltantes, Juan Rivas Valdés, al asaltar varios sujetos la bodega propiedad de Manuel del Río, situada en el barrio La Ceiba, en Marianao, el 10 del año en curso, y para quien el Fiscal interesa la pena de muerte, apreciándole diversas agravantes.

Integran el tribunal los doctores Rogelio Benítez de Cárdenas, Presidente; y Enrique Mazas Pérez Muñoz, Eugenio González Pérez de Alejo, Ricardo M. Ross y Juan Manuel Navarrete; en el Ministerio Fiscal actúa el doctor Humberto de Cárdenas y en la defensa el doctor Pedro Dobal; el citado Fiscal pide, como antes decimos, la pena de muerte, y el referido defensor, mantiene conclusiones de robo sin homicidio.

El procesado Hernández González contestó a las diversas preguntas que se le hicieron, negando que fuera autor de los disparos que causaron la muerte de su compañero Rivas, ya que tanto él como Rivas se dieron a la fuga al recibir un golpe el segundo de manos de Emilio Carbonell, que estaba en el establecimiento, al agredirlo con un "club" que había dejado encima de los sacos el guarda jurado. En aseveración de lo anteriormente expuesto recalca, a preguntas del defensor; cómo no pudo encontrarse sangre dentro del establecimiento, pu s su compañero fué muerto mientras corría.

Se pasó a la prueba de testigos, declarando Pedro Rivas, padre de Juan, que nada sabe de los hechos; el guarda jurado antes dicho José María Rodríguez, que expuso los hechos de acuerdo con los conclusiones del Fiscal, es decir, acusando al procesado, y Emilio Carbonell, quien manifestó que amparándose detrás del repetido Juan Rivas golpeó al procesado, el que disparó contra él, dando muerte al tantas veces repetido Rivas, que se interponía entre ambos.

El juicio seguirá hoy a las dos de la tarde.

ABSUELTO UN COMERCIANTE DE INTRODUCCION FRAUDULENTA DE MERCANCIAS.—Ha dictado sentencia la Sala Primera de lo Criminal de la Audiencia, absolviendo libremente al comerciante establecido en la calle Muralla, en el giro de importación de tejidos, Julio Kramer, de introducción fraudulenta de mercancías, de que lo acusó el Fiscal, quien interesó para el Sr. Kramer la pena de un año de prisión e indemnización al Estado de $1.000. La defensa de Kramer estuvo a cargo del Dr. José M. Carballido, del bufete "De Solo-Cárdenas-Carballido".

OTRAS SENTENCIAS DICTADAS AYER.—Leoncio Sánchez Ruiz, chofer, para quien el acusador particular había pedido seis meses de arresto mayor e indemnización al perjudicado de $1.000, ha sido absuelto de conformidad con lo pedido por el defensor Dr. Miguel Vital Chavarry, quien defendió también al tercero civilmente responsable, Pascual Benítez Alemán. Se acusaba a Sánchez Ruiz de haber causado lesiones graves al menor Luis Rivero, el 13 de Noviembre del pasado año, en la carretera de Managua, pero se comprobó, de acuerdo con las alegaciones del Dr. Vital Chavarry que la imprudencia fué del citado menor Rivero.

También ha sido absuelto por la Sala Tercera de lo Criminal de la Audiencia el Alguacil del Juzgado Municipal del Vedado, René Valdés Rosado, d l delito de falsedad en documento oficial, de que lo acusó el Fiscal, si bien retiró la acusación, una vez practicadas las pruebas, habiendo defendido el Dr. José Ramón Cruells El Fiscal había pedido, hasta el momento del juicio oral seis años de reclusión.

EL JUICIO CONTRA JULIAN CARDENAS AZOPARDO, O 'EL ESCOBERO'.—También está señalado para hoy el juicio contra el exsoldado Julián Cárdenas Azopardo, conocido por Julio Pérez, (a) "El Escobero", por el homicidio de Margarita Díaz, ocurrido en San Ramón número 2, en esta capital, el 3 de mayo d l año en curso. Pide el Fiscal que Cárdenas sea condenado a catorce años, ocho meses y un día de reclusión y el defensor, Dr. Enrique Fuentes Carrillo mantiene conclusiones absolutorias.

ABSUELTOS POR URGENCIA DOS ACUSADOS DE SUPUESTO ASALTO A UN CAMION.—El Tribunal de Urgencia Número Dos, constituido ayer en Sala de 5 Magistrados, juzgó y absolvió a Juan Portillas y Gustavo de la Torre de la Vega, acusados de ser autores del asalto, en días pasados, a un camión que se dirigía del pueblo de Tapaste al de San José de las Lajas.

Presidía el Tribunal el Dr. Norberto Mejías, y fué completado por los Magistrados Dr.s. Carlos Reyes, José Mas Obregón, Francisco Solís y Emilio López Centellas; actuando de Fiscal el Dr. Gilberto Mosquera y de Secretario el Dr. Ignacio Tamayo. Defendió a los acusados el Dr. Néstor Carbonell.

Declaran los acusados que niegan todos los cargos que se les imputan, alegando que el día de los hechos se encontraban de fiesta, ya que de Torre había cobrado ese día sus haberes como empleado de la Renta de Lotería.

También declararon Francisco López y Santos Porben, propietario y "chofer", respectivamente, del camión, quienes manifestaron al Tribunal que eran siete los individuos que los asaltaron, despojando a López de la cantidad de $70 que llevaba consigo.

A preguntas del defensor Dr. Carbonell, si podían reconocer en los acusados a algunos de los 7 asaltantes, respond n que no los pueden reconocer y que no se les parece a ninguno de los mismos.

El Fiscal Dr. Mosquera retiró la acusación ante las pruebas presentadas por el Dr. Carbonell, disponiendo el Tribunal la inmediata libertad de los acusados.

OTROS CASOS RESUELTOS.—Así mismo resultaron absueltos, José Ramón Fernández, de propaganda sediciosa; Teresa Baloira Otero, de tenencia de armas; Jacinto o José Ferdause, de injurias; Diego de Armas Aguilar y Julio Font Romero, uso de arma sin licencia; Julián Millán Rodríguez, Gustavo Milián Castro y Ubaldo Milián, de propaganda sediciosa. Todos fueron defendidos por el Dr. Armando Rabell.

LA CAUSA DE LOS 300.—Comparecerán hoy ante Urgencia, Cándido Mora Morales, Alejandro Barreiro Olivera, Guillermo Estrada Estrada, Francisco Iguanzo Fernández, Rafael Giraud y Castro Palomino, acusados en la causa 563, más bien conocida por la causa de los 300, con motivo de la huelga revolucionaria del mes de Marzo.

Defunciones ocurridas ayer en la Habana

Maximo Delgado Alvarez; mestizo; 35 años; Príncipe 21; bronconeumonía.

Rodolfo Martínez García; mestizo; 2 meses; Armas s|n; hipertrofia del timo.

José Alberto Alvarez; blanco; 6 años; finca «San Nicolás»; Casa Blanca; gastroenteritis.

Marina Payá Hernández; blanca; 86 años; Pozos Dulces 6; insuficiencia cardio renal.

Alfonso Fraga; blanco; 54 años; Amargura 3 altos; cáncer de la laringe.

Angelina Tomeu; blanca; 68 años; Aguila 107; miocarditis.

Carmen Martínez; blanca 3 años; Ayesteran 18; bronquitis aguda.

Jesús Quintela Paz; blanca; 55 años; 37 y 4 Vedado; tuberculosis pulmonar.

Asunción Quintana; blanca; 11 años; Cerro 440; gastro enteritis.

Emilio Fuentes; blanco; 12 años; 10 de octubre 29; septicemia.

Josefina Romero Rubio; blanca; 18 años; hospital municipal; homicidio por arma de fuego.

Ana Méndez; blanca; 75 años; Hospital Calixto García; arterio esclerosis.

Julia Viera; mestiza; 5 años hospital Infantil; meningitis.

Ramón Enrique Añón; blanco: 52 años; Hospital Calixto García; Insuficiencia cardiaca.

Luisa Hernández; mestizo 29 años; Figuras 6; tuberculosis pulmenar.

Andrea Ortega; blanca; 96 años; Lagunas 60; senilidad.

María Giral; blanca; 42 años; Regla y Remedios; endocarditis.

Hoy, en el Tribunal Supremo, se verá el caso de robo con homicidio que se ha registrado en la finca "Magallanes"

En el propio tribunal se vió un caso sobre materia hipotecaria. Será hoy también la vista de la causa contra los acusados de robar en la «Joyería de Hierro»

Ha de verse esta tarde, ante la Sala de lo Criminal del Tribunal Supremo, el recurso de casación por quebrantamiento de forma e infracción de ley establecido yadmitido de oficio en beneficio de los reos, a favor de Nicasio Labarrere, Víctor Travieso Mirabal, Basilio Rodríguez Aguirre y Ramón Hernández Marín, condenado por la Audiencia de Pinar del Río a la pena de muerte como reos del delito de robo con ocasión del cual resultó el homicidio de Gabino López Trujillo, al que despojaron de 1,600 pesos, ocurrido en la finca Magallanes, barrio de San Diego de Núñez, en el Distrito de Guanajay, en octubre 15 de 1933, habiendo sidoabsueltos en el proceso Nicolás Herrera, Eliseo Illas y Catalino Herrera.

Mantendrán el recurso los doctores José E Zarranz, Alfredo E. Herrera y Mario de Franco Beoto, que solicitarán la casación de la sentencia.

DICTADO EL NUEVO AUTO DE PROCESAMIENTO EN EL PROCESO DEL P. MODELO.—El Juez de Instrucción de Isla de Pinos, doctor Lucas Ponzoa, ha dictado auto de procesamiento contra los encausados en el proceso por los delitos que se acusan cometidos en el Prsidio Modelo durante el gobierno de Gerardo Machado, durante la jefatura del excomandante Pedro A. Castells, causa que, como se sabe, pasó de la jurisdicción de Sanciones a la ordinaria al demostrarse que no fueron cometidos los hechos para defender o sostener el régimen d la dictadura. El proceso, pues, será ahora elevado a la Sala Cuarta de lo Criminal de la Audiencia para que siga su curso correspondiente. Hasta ahora se han personado como defensores los doctores José Manuel Bermúdez Quadreny, que aboga por el excomandante Castells, Ramón González Barrios y Pedro N. González Veranes, que patrocinan a otros procesados.

VISTA EN EL SUPREMO DE IMPORTANTE ASUNTO HIPOTECARIO.—Conoció ayer la Sala de lo Civil del Tribunal Supremo de la apelación establecida por el doctor Ramón González Barrios, a nombre de la señora María Gutiérrez Roiz, contra sentencia de la Sala de lo Civil de la Audiencia habanera, dictada en la demanda de mayor cuantía que, sobre nulidad de procedimiento hipotecario estableciera contra la sñora Gutiérrez Roiz la señora Asunción Borrero Campos, habiendo la Audiencia declarado con lugar, en parte la demanda de la señora Borrero, accediendo a la nulidad pedida y no a la indemnización por daños y perjuicios, también solicitada.

En e lasunto formularon voto particular los doctores Gustavo F. Arocha y José Rodríguez Acosta, Presidente y Maigstrado, respectivamente, de la Sala, en el sentido de que no procdía la nulidad y sí la indemnización.

Informaron, por la señora Gutiérrez Roiz, apelante, el doctor Ramón González Barrios, que combatió, especialmente, el extremo relativo a la imposición de costas en la segunda instancia, estimando que dado que la demanda fué declarada con lugar no cabía la imposición especial de costas. Combatió el recurso del doctor Pablo Witte Hoffmann, letrado de la señora Borrero, quien solicitó la confirmacinó del fallo combatido.

EL JUICIO CONTRA PEDRO BOUZA SEGUIRA HOY.—Continuará esta tarde, ante la Sala Primera de lo Criminal de la Audiencia, el juicio de la causa contra Pedro Bouza por la muerte de Félix de la Cal, su esposa y sus dos niñas, en la finca Vía Crucis, en Aguacate. Proseguirá la prueba testifical y posiblemente termine y comiencen los informes de las partes.

LA MUERTE DE RAMONA «LA VALENCIANA».—También ha de seguir hoy, ant ela Sala Tercera de lo Criminal, el juicio contra Agustín García del Pino y Bonifacio Martínez Méndez, por robo del que resultó el homicidio de Ramona «La Valenciana», anciana de sesenta años, en el Reparto El Moro. Puede que termin la prueba y comiencen los informes.

LA APELACION EN FAVOR DE RICARDO DAVILA. SE ADHIRIO EL FISCAL.—Tuvo efecto en la tarde de ayer, ante la Sala Primera de la udiencia, la vista de la apelación establecida por el Procurador Raúl Dávila, a nombre de su hermano Ricardo Dávila, que está procesado con exclusión de fianza en la causa por la muerte violenta del Inspector Electoral Israel Pérez Martínez, en el Ayuntamiento.

Informó, a favor del señor Dávila, el doctor Julio Alvarez Arcos, su defensor, quien alegó numerosas razones de orden legal y jurídico en demanda de que Ricardo Dávila sea puesto en libertad, mediante fianza.

También informó el Fiscal, doctor René E. Ferrán, quien se adhirió al recurso por los mismos fundamentos que el doctor Alvarez Arcos.

La Sala, posiblemente hoy, resolverá sobre el asunto; es ponente del mismo el Magistrado doctor Gonzalo Alvarado Zúñiga. La imprsión dominante es que le será señalada fianza al señor Dávila, para gozar de libertad.

EL ROBO DE JOYAS EN LA ANTIGUA CASA DE HIERRO.—Ha de conocer esta tarde la Sala Tercera de lo Criminal de la Audiencia en juicio oral y público, del proceso contra José Pérez y otros encausados por el robo de valiosas joyas en la joyería Antigua Casa de Hierro, establecida en Obispo y Aguacate. El Fiscal pide que sean condenados a la pena de seis años de prsidio, defendiendo el doctor Enriqu Rodríguez Narzo, que mantiene conclusiones absolutorias.

JUICIOS ORALES CELEBRADOS EN LA AUDIENCIA.—Se han celebrado en las distintas Salas de lo Criminal de la Audiencia, los siguientes juicios:

Contra Mario González Cazamanes, por atentado, retirando el Fiscal y defendiendo el doctor Ernesto Villaverde; contra Generoso Carús, por amnazas, retirando el Fiscal y defendiendo el doctor José M. Arango; Pastor Morales Capote, por atentado, retirando el Fiscal y defendiendo el doctor Carlos Jiménez de la Torre; Agustín González Ramos, por lesiones por imprudencia, retirando el Fiscal y defendiendo el Dr. Manuel Calderón Gómez.

Y sostuvo el Fiscal contra Julio Herrera, por infidelidad en la custodia de presos y malversación, defendiendo el doctor Adolfo Núñez de Villavicencio; Roberto Alvarado, por robo, defendiendo el doctor Natalio Chediak; Bonifacio Oliva, por lesiones, defendiendo el doctor Gerardo de Villiers y Arturo García del Pidal, conocido por El Marqués del Pidal, defendiendo el doctor José M. Arango.

PENAS QUE PIDE EL FISCAL.—Cuatro años, 9 meses y 11 días de presidio y multa de 500 pesos para José Miguel Guerra, por expendición de moneda falsa pues al ser detenido el 8 de Octubre último en la calle de San Joaquín le fueron ocupadas en los bolsillos nueve pie... de a 40 centavos y nuev de a d... centavos, falsas, imitando las del cuño cubano.

Multa de 500 pesos para Juan Pérez Acosta por tentativa de ro... multa de 250 pesos para cada ... de los procesados en distintas causas, por infracción del Código Electoral, Pedro Guzmán Cuervo, Rog... Lavín Martínez y José Tabares Hernández; 2 meses y 21 días de arresto y multa de 300 pesos para J... Bain, por daño a la salud pública; ... meses de arresto mayor y multa de 300 pesos para Pablo González Rodríguez, por igual delito; y 1 a... 8 meses y 21 días para cada uno de los procesados en distintas causas por rapto: Lázaro Almagro Santa..., Francisco Paraño Cañete, Rafael P...dilla Amargó, Edurado Díaz González y Antonio Cabral Salcedo.

UN AÑO Y UN DIA POR HOMICIDIO.—La Sala de lo Criminal del Tribunal Supremo ha declarado sin lugar y, en consecuencia, firme la sentencia de la Sala Tercera de lo Criminal de esta Audiencia, que condenó al chauffeur José Fayat Aqu...res a la pnea de 1 año y 1 día de prisión por delito de homicidio por imprudencia. Además debe indemnizar a los familiares de Sergio L... Hernández con la suma de mil pesos.

El hecho ocurrió en la noche del 9 de Junio del pasado año en el cruce de las calles Manuel Fernández Castro—Luyanó—y Porvenir, en el barrio de Luyanó, debido a la exagerada velocidad del ómnibus manejado por le procesado, que al dar un corte para evitar otro vehículo, dió muerte al expresado Losa Hernández.

Pide Agricultura a los fabricantes de tabaco el envío de muestras para las exhibiciones y las donaciones

Serán exhibidos, según datos oficiales facilitados, en la Exposición Feria de la Habana. Informes sobre cosechas de tabaco en distintos términos municipales de la República

INFORMACION DE LA SECRETARIA DE AGRICULTURA

El señor Secretario del Departamento, por medio de la Dirección de Industrias, interesa de los fabricantes de tabacos el envío de tabaccs elaborados para exhibiciones y donaciones en la Feria de la Habana, la que se ha de celebrar el próximo día diez de enero de 1936 en el Parque de Exposiciones situado en Rancho Boyeros.

Nosotros rogamos a los señores fabricates que para las donaciones de tabacos elaborados, utilicen solamente rama de Vuelta Abajo. Debemos tener en cuenta que con este procedimiento empleamos un medio de propoganda entre los 50 o 60 mil turistas extranjeros que visitan a Cuba anualmente. Y hacemos esta observación porque en años anteriores hemos comprobado que a los turistas se les ofrece por los vendedores callejeros tabaco de inferior calidad, entendiendo los vendedores equivocadamente por tabaco ligero y suave el elaborado con rama pajiza y de sabor ingrato.

INFORMACIONES PARCIALES.—Provincia de Pinar del Río, término municipal de Mantua: En este término han funcionado en el presente año diez escogidas de tabaco entre las radicadas en la población y los barrios rurales. Las más importantes fueron las de los señores H. Dum y Cía, Calixto López, Trinidad y Hermanos, Cano y Hermanos. Se nos dice que los precios fueron de siete a ... pesos por quintal. A pesar de los ba... jos precios los cultivadores prepa... sus tierras y semilleros para la próxima cosecha.

TERMINO MUNICIPAL DE GU...NE.—Funciona una escogida dirig... por el señor Ramón Vidal. Producción semanal 159 tercios. Existencias de matules en los almacenes a su ini... 25.100

Los jornales han fluctuado en... $0.80 y $2.00, trabajo a destajo. Abertura $0.50. Número de obreras 347. Obreros: 65.

Escogida de la Cuban Land. Producción semanal: 210 tercios, Matules en almacenes. 20.000. Jornales $0.80 a $2.50. Trabajos a destajo. Abertura: $0.50: Personal: Obreras 150 y obreros 80. El tabaco entero se remite a los almacenes de la Compañía en la Capital.

TERMINO MUNICIPAL DE SAN LUIS.—Escogida de la finca El C...nuco, barrio de San Luis. Propietario Pablo Padrón Chirino. Personal mujeres diez; hombres 33; cues: 9... tercios: 99. Quintales: 108. Los precios de los jornales fueron los siguientes: Abertura: 50 centavos la arroba. Cabeceo 50 centavos el tercio. Est...ciado 50 centavos el tercio.

Finca «Divino Platón» de la viuda de E. Cabrera e hijos. Personal: ... mujeres y 38 hombres. Cujes 32... tercios elaborados 300: Quintales: ... Los precios que se pagaron por la manipulación del tabaco en la escogida han sido igual a los anteriores.

Finca «Santa Isabel», de José ...rabozo. Barrio Barbacoas. Personal que trabajó en la escogida: diez mujeres y 38 hombres. Cujes: 12... tercios elaborados: 113. Quintales ... Los jornales igual a la anterior.

Escogida de la finca «Saavedra», Pedro Pacheco, Personal: cinco mujeres quince hombres: cujes 8... tercios elaborados 172; quintales ...

Escogida de la finca «La Majagua» de la viuda de E. Mora e Hijos, Personal: ocho mujeres y 19 hombres, cujes: 5.000; tercios: 42, quintales 46. Los jornales igual a la anterior.

Escogida en la finca «El Amanecer», de Hermanos de Rodríguez, Personal; diez mujeres y cuarenta hombres; cujes 5.000; tercios: 42; quintales 46. Los jornales igual a la anterior.

Escogida de la finca «El Corojo» de Cixto Plasencia Suárez. Personal 20 mujeres y 60 hombres. cujes 40... tercios: 373. Quintales: 410. Los precios igual a la anterior.

Sanidad aún no ha enviado a la Gaceta la relación del personal temporero que seguirá trabajando

De acuerdo con la vigente Ley Electoral debe publicarse antes de mañana, día 7. Vacunarán a los niños recluídos en las creches municipales. Tres policías padecen Paludismo

INFORMACION DE LA SECRETARIA DE SANIDAD

Hasta ayer tarde la Secretaría de Sanidad no había enviado a la Gaceta Oficial de la República la relación de personal temporero que quedará empleado durante el período electoral, no obstante, señalarse es la vigente Ley Electoral que dicho período electoral comienza el próximo día siete, esto es, mañana jueves.

REPARTO DE VIVERES.—A treinta y dos vecinos pobres del barrio Isla de Pinos distribuyeron ayer raciones de víveres los miembros del Comité Nacional para la Alimentación y Defensa de los Necesitados. Entre dichos indigentes también se distribuirán cincuenta libras de galleta.

ARAÑA «VIUDA NEGRA».— Conocimiento tuvo ayer la Secretaría de Sanidad de que el señor Pedro Rodríguez Morales, vecino de Santa Isabel de las Lajas había hallado una araña denominada Viuda Negra. Inmediatamente el Departamento dió las debidas instrucciones para que dicha araña fuera sacrificada.

OTRA LICENCIA ELECTORAL.—De acuerdo con el artículo 107 del vigente Código Electoral, ha solicitado licencia el Jefe local de Niquero por haber sido postulado para Representante por el Partido Liberal.

TRES VIGILANTES PADECEN DE PALUDISMO.—Según informes recibidos por los altos jefes de la Secretaría de Sanidad, tres vigilantes del cuerpo de la misma, padecen paludismo. Son ellos Manuel Leiva, número 20, vecino de Aguila 116; Manuel F. Calzado, número 14, vecino de Santa Catalina 16, Cerro; y Ramón Molaguero, número 10, vecino de Esperanza 64.

Según los partes oficiales existen en la República 19.185 atacados de paludismo.

VACUNARAN A LOS NIÑOS.—El Jefe de los Servicios Sanitarios Municipales, doctor Ismael Ferrer solicitó ayer del Secretario de Sanidad, el envío de 300 dosis de vacuna antitífica para proceder a la vacunación de los niños menores de seis años de edad que se encuentran recluídos en las creches municipales.

En toda la República existían ayer 284 atacados de fiebre tifoidea.

LESIONADOS POR PERROS.—Desiderio Pérez Taboada, de Pasaje Po...sible 29; Víctor Carvajal López, de Salud 18 y Gustavo Lozano Bastida de Enamorados 8, fueron ayer sometidos al tratamiento antirrábico por haber sido lesionados por perros que parecer atacados de rabia.

LICENCIAS PARA ESTABLECIMIENTOS.—En la Jefatura local de Sanidad de la Habana han solicitado licencia sanitaria José Rodríguez, para barbería en Monte 166; Lee Fong puesto de frutas en San Benigno ...; Domingo Gperra ferretería en diez de octubre 200; Pablo Acosta García, vidriera de tabacos, cigarros y quincalla en Lealtad 156; Cristina Sainz de la Mora, vidriera de tabacos y cigarros en Zulueta 32 A; Arenal y Pulido tienda detejidos, en Obispo 100; Filiberto López, fábrica de tabacos, Tenerife 41 y Francisco Argilell... taller de reparaciones en Suárez 32.

Lea ¡ALERTA! al mediodía. Y AVANCE por la tarde.

M.E.C.D. 2016

NO TODOS LOS QUE CONCURREN A LA LONJA ESTAN INCLUIDOS ENTRE LOS "COMERCIANTES SIN LIMITACION"

Ha tomado posesión el nuevo Consejo de Directores de los almacenistas y cosecheros de tabaco en rama de Cuba

Hubo frases de reconocimiento para los miembros del Consejo saliente y de felicitación para los que ahora se encargan de regir los destinos de dicha institución

En el salón de actos de la «Asociación de Almacenistas y Cosecheros de Tabaco de Cuba», tuvo efecto ayer tarde, la toma de posesión de los miembros electos, en junta general del mes pasado, para desempeñar los cargos del Consejo Directivo de la mencionada corporación; organismo que ha quedado formado por los asociados siguientes:

Presidente: señor José Cortés; Vicepresidente: señor Gabriel Piedra; Secretario: señor Manuel Fernández Valle; Secretario: señor Ricardo A. Casado.

SECCION DE ALMACENISTAS: Presidente: señor Fernando Lobeto; Vocales: señores Antero González, Manuel Lozano, Antonio Vázquez y Horacio Toledo.

SECCION DE ESCOGEDORES: Presidente: señor Rosendo Pérez; Vocales: señores Pastor Sánchez, Manuel Junco, Manuel Rivero y José Toraño.

SECCION DE COSECHEROS: Presidente: señor Gerardo Caracena y Leyes; Vocales: señores Félix Menéndez, Rafael Martínez, Miguel A Gutiérrez y Manuel García Pulido

SECCION DE DESPALILLADORAS: Presidente: señor Leslie Pantín, (hijo); Vocales: señores Lisandro Pérez, José Ernesto Smith, Manuel Suárez Bustamante y Hermann Diehl.

Entre los miembros salientes y los mencionados que desde ayer dirigen los destinos de la dicha Asociación, hubo expresiones de reconocimiento por labores realizadas y votos, porque el éxito presida las actuaciones futuras.

Nosotros felicitamos también al nuevo Consejo Directivo y le deseamos todo género de aciertos.

Cerrados los mercados de New York por celebrarse allí elecciones políticas

Ayer fué día de elecciones en el Estado de New York, y por eso permanecieron cerrados los mercados de azúcar, valores, café y demás cuyas cotizaciones acostumbramos dar cada día en esta página.

Hoy se conocerá el movimiento de personal aduanal

Los agentes de pasajes se encuentran visitando todo lo atrayente de La Habana

En el «Oriente» ha llegado don Víctor Alvarez, de la gerencia de García y Díaz, representantes en New York y la Habana de la Trasatlántica Española.

Un nutrido grupo de amigos acudió a recibirlo.

LOS AGENTES DEL TURISMO.—Los 30 agentes de pasajeros invitados por la Ward Line, para que visiten la Habana, fueron inmediatamente organizados para compensarles las horas de atraso.

El señor José Caussé, Agente general de pasajeros, cumpliendo instrucciones de Mr. Thomas, asistido del agente de excursiones señor Valdés, puso un grupo de automóviles y personal de guías, para seguidamente que fueron despachados, visitaran los lugares de interés de la ciudad.

Por la noche se les ofreció la primera comida en tierra, y luego fueron llevados a distintos clubs nocturnos.

Hoy continuará el desarrollo del programa acordado para cumplimentarlos.

UN DELEGADO CHILENO.—Entre los pasajeros llegados en el «Pennsylvania» figura el doctor Abel Chiffet, médico uruguayo, que trae una doble misión: la primera tomar nota de todo lo relacionado con el mutualismo médico y social que se ha desarrollado en Cuba, y, además, irá como delegado al Congreso educacional que se celebrará en Ciudad de México.

Llegaron en este barco el doctor Luis Bertan y señora, Raquel Fischer; Arturo Puga; el banquero Harland Perkis y señora; Amelia Cosa; María V. viuda de Plá e hija Julia; Julio Abreu; el director de «Bohemia», Miguel Angel Quevedo; la Marquesa de Tiedra y su hija Leticia; el ingeniero Federico Sánchez y señora; Jorge Roa y familia; Henry Senior y familia; doctor Bernardo Valdés y señora; Julián Travallot; René Valdés; María Valent; Rafael Zayas; Humberto Aguirre; Caridad Amador; Adolfo Arango; Cándido Bolado; William Block; doctor Arturo de Beón; Francisco Berger; Raoul Zayas; Manuel Camamero; Juana Dumois; Manuel Domínguez e hijos; Enrique Figares y familia; Alberto Fernández y familia; Manuel Aspiolea; Miguel García y familia; Elena Rodríguez; María G. García; Jane Cofman; Javier Goyanes; Abelardo González; doctor Pedro Hernández y señora; Silvia Jústiz Roque Montells y señora; Oscar Moreno y señora; Berta Miranda; Thomas Oña; Isabel de Oña; Francisco Osuna; Josefa Palet e hija; Eugenio Pereira; Enrique Pereda y señora; Ida Ramos e hijos; Juan Rosario; Raoul Suárez.

UN MIEMBRO DEL PARLAMENTO CANADIENSE.—Entre los pasajeros llegados en este buque anotamos al Hon. J. Earl Lawson, miemgro de la Legislatura de Ottawa, Canadá.

LA RECAUDACION.—La Aduana de la Habana recaudó ayer $85,019.21.

EL MOVIMIENTO.—Es casi seguro que durante el día de hoy sea dado a conocer el movimiento total del personal que ha de ser removido en la Aduana de la Habana, pues mañana día 7, termina el periodo ampliado para poder hacer cesantías de acuerdo con la Ley Electoral.

POLZIONES.—Por haber venido como polizones en el vapor cubano «Las Villas» fueron arrestados y acusados de estafa, por el importe del precio de los pasajes, Fernando Corelles, José Reinero, Salvador Gutiérrez, Alfredo Zaldívar y Ramón González.

PROMEDIOS DE AZUCARES

Precio promedio oficial, en almacén, alcanzado por la libra de azúcar obtenido por el procedimiento señalado en el Reglamento puesto en vigor por el Decreto Presidencial número 1257 de 16 de mayo de 1034.

PROMEDIOS DE LA SEGUNDA QUINCENA DE OCTUBRE DE 1935

Habana	1.828218
Matanzas	1.834371
Cárdenas	1.843602
Sagua	1.843602
Manzanillo	1.839756
Cienfuegos	1.849755
Guantánamo	1.848987

PROMEDIOS DEL MES DE OCTUBRE DE 1935

Habana	1.832573
Matanzas	1.838726
Cárdenas	1.847957
Sagua	1.847957
Manzanillo	1.844111
Cienfuegos	1.854110
Guantánamo	1.853342

La Habana, octubre 31 de 1935.

Nota: De estos precios promedios oficiales, del azúcar ya están deducidos los Impuestos de **diez y once** centavos respectivamente, de la Ley del Timbre Nacional de julio 1º de 1920 Ley de Estabilización del Azúcar de noviembre 15 de 1930.

Dirección de Industrias
Oficinas de Asuntos Azucareros.

El ORO y la PLATA

Cotizaciones al cierre ayer, en la Bolsa de la Habana:

Plata contra billete americano	98	98⅝
Oro acuñado contra billete americano	159	167

Cotizaciones

Estuvo cerrada ayer la Bolsa de New York, por celebrarse elecciones estatales.

COTIZACION DE LA PESETA

La peseta española se cotizó al cierre del mercado ayer, a razón de 7.32.06 por dolar.

COTIZACION DEL FRANCO

El franco francés se cotizó ayer al cierre del mercado, a razón de 15.15 por dólar.

COTIZACION DE LA LIBRA

La libra esterlina se cotizó ayer, en el mercado local, a $4.92½.

TABACO

La acción de los compradores que estuvieron activos durante la semana pasada, ha de continuar en los presentes días. Tenemos noticia que han de registrar algunas cantidades de las mismas clases que cargaron durante los días anteriores.

Dos fabricantes de Tampa que se encuentran desde el lunes en el mercado, miran pequeños lotes de Partido y Vuelta Abajo, y cabe suponer que han de comprar algo de ambas procedencias, porque su visita obedece a negocios.

Ciento noventa tercios de tripas limpias ligeras fueron comprados por una firma que los destina a la exportación.

Otra firma, también para clientes suyos del extranjero, compró cincuenta y dos tercios de volados de Vuelta Abajo.

Y menores lotes de distintas clases y procedencias, pasaron también a manos durante el día de ayer.

LAS ENTRADAS DE RAMA.—Entraron en la plaza, procedentes de las zonas productoras, las partidas de tercios y pacas siguientes:

De Zaza del Medio, para Rogelio Pérez y Compañía 88.

De Guane, para González y Vázquez, 11.

De San Luis de Pinar del Río, para H. Duys y Compañía, 407.

De Puerta de Golpe, para J. F. Rocha y Compañía, 13.

De Guane, para Domingo Méndez y Compañía, 79.

De San Luis de Pinar del Río, para la Cuban Land & Leaf Tobacco, 167.

De Consolación del Sur, para Menéndez y Compañía. 237.

De San Juan y Martínez, para José Menéndez, 32.

COMPRAS EN LOS CAMPOS.—Los mercaderes de J. F. Rocha y Compañía, compraron en Río Feo, la vega en tercios de Felipe Moreno

Tenemos noticia que las clases bajas de esa vega han pasado a manos de otra firma de esta capital; pero nos faltan detalles de esta operación.

Otras, a base también de clases bajas, concìertan en varios puntos de la mencionada región los mercaderes de otras firmas.

CAMBIOS

Tipos de venta al cierre ayer, en Bancos de esta capital:

New York, cable	1/10P.
New York, vista	1/10P.
Londres, cable	4.92½
Londres, vista	4.92¼
Madrid, cable	13.66
Madrid, vista	13.64
París, cable	6.60
París, vista	6.59¼
Italia, cable	8.14
Italia, vista	8.12
Bélgica, cable	16.98
Bélgica, vista	16.96
Alemania, cable	40.28
Alemania, vista	40.25
Toronto, cable	⅞%D.
Toronto, vista	1%D.
Hong Kong, cable	38.00
Hong Kong, vista	37.90
Amsterdam, cable	67.92
Amsterdam, vista	67.90
Buenos Aires, cable	27.90
Buenos Aires, vista	27.87
Suiza, cable	32.55
Suiza, vista	32.54

BOLSA DE LA HABANA

COTIZACION OFICIAL DE AYER EN LA BOLSA DE LA HABANA

Bonos y Obligaciones

	Comp.	Vend.
República de Cuba:		
Speyer, 1904	99	105
Deuda Int, 1905	91	—
Cuatro y medio, 1909	96	100
Morgan, 1914	99	106
Morgan (5½) 1923	100	104
O Públicas (5½) 1945	35⅝	36
Obligs Oro (5½) 1935	19	50
Recibos de Depósito de Obligaciones Oro	12	—
Azúcar (5½) 1940	93	—
Rep Cuba, Morgan (Seriados) 5½% — 1927:		
H Vence 1 julio 1935	98	—
I Vence 1 julio 1937	95¼	—
J Vence 1 julio 1937	95¼	—
Ayunt Hab 1a Hipt	97	—
Ayunt Hab 2a Hipt	99	—
Centro Asturiano	40	—
B Territorial, Serie B	38	48
Cervecera	42	60
Cervecera Obligs no hipt	7	12
Gas	103	—
Hav Elec (Conso.)	33	36
Hav Electric, Debentures Obligs no hipt	4½	6
Jarcia Matanzas	97	—
Edificio La Metropolitana, S A	8	—
Mercados de Abasto y Consumo 1a Hipt	37	50
Nueva Fábrica de Hielo	100	—
Papelera Serie B	98	—
Teléfono	85	—
Unidos	10	—

ACCIONES

	Comp.	Vend.
Banco Territorial	—	—
B Territorial (Benef)	—	—
Cervecera	20	50
Fec C Consolidados de Cuba, P	3¼	4¾
Cuba, R R	7	—
Fibras y Jarcia	10	—
Hav Elec Utilities Com, P 6 por 100	36	37¼
Hav Elec Utilities Com, P 5 por 100	10	14
Hav Elec Railway Com, preferidas	2¼	6
Hav Elec Railway Com, comunes	¼	⅝
Jarcia, P	45	—
Jarcia, C	9	11
Licorera de Cuba	4	6
Mercantil, La (Seguros)	—	—
Metropolitan Auto	100	—
Naviera, P	8	11½
Naviera, C	1	2
Nueva Fábrica de Hielo	140	—
Nueva Fábrica de Hielo, beneficiarias	29½	—
Pesca, P	20	80
Pesca, C	4	20
Teléfono, P	40	—
Teléfono, C	11	—
Unidos	2	3
Unión Oil	1½	3⅝

COTIZACION OFICIAL

Bonos y Obligaciones

	Comp.	Vend.
Inter Tel Convert, 4 y medio por ciento	74	—
Inter Tel, 5 por ciento, 1955	72	—
Cuba Tel Co, 7 y medio por ciento	84	—
Cuba, R R, 5 por ciento, 1952	43	—
Cuba, R R, 7 y medio por ciento, 1936	45	—
Norte de Cuba, 5 y medio por ciento, 1942	47	—
Manatí Sugar, 5 y medio, 1942	11	—
Vertientes Sugar, 7 por ciento, 1942	9	—
Eastern Sugar, 7 y medio por ciento, 1937	9	—
Central Cunagua, 6 por ciento, 1957	95	105
Centro Gallego, 6 por ciento, 1975	30	—
Vedado Tennis, 3 por ciento, 1949	6	10
Pro Arte Musical, 7 por ciento	20	—
Casino Español, 6 por ciento	55	—

ACCIONES

	Comp.	Vend.
Inter Telp and Tel	10	—
Cía Cubana de Electricidad, P, $6.00	23	33
Cuban American Sugar, preferidas	58	—
Cuban American Sugar, comunes	5½	—
Cuba Company, C	1	2
Nueva Papelera Cubana	40	—
Cía Litográfica, P	38½	—
Auxiliar Marítima, P	3½	8
Seguros La Comercial	50	—
Seguros El Comercio	100	120

COTIZACION A TERMINO
Ayer, a las 3.30 p. m.

Entregas: días 15 y último de mes
Bonos y Obligaciones

	Comp.	Vend.
República de Cuba:		
Speyer, 5 por 10 0	99	104
Deuda Interior	91	94
Speyer, 4½ por 100	96	100
Morgan, 5 por 100	99	106
Morgan, 5½ por 100	101	104
O Públicas, 1945	35¼	35¾
Obligaciones Oro	20	40
Recibos de Depósitos de Obligaciones Oro	12¼	15
Azúcar	93½	100
Julio 1935, H Morgan	98	—
Julio 1936, I Morgan	96	—
Julio 1937, J Morgan	95½	—
Ayuntamiento, 1a	98	—
Ayuntamiento, 2a	99	—
Centro Asturiano	40	—
Cervecera Internacional	43	60
Cervecera Internacional, Obligs no hipt	7¾	—
Gas y Electricidad	103	—
Hav Elec Ry Co	33	—
Hav Electric Ry Comp, Obligs no hipt	4½	—
Jarcia de Matanzas	90	—
Nueva Fábrica de Hielo	100	—
Pap Cubana, Serie B	96	—
Cuban Telephone Co	86	—
Unidos	10	—

ACCIONES

	Comp.	Vend.
Cervecera Internacional	23	28
F C Consolidados, P	3¼	4¾
Cuba Railroad, P	7	—
H E Utilities, P	36	38
H E Utilities, Pretes	11	16
Hav Elec Ry Co, P	2½	6
Jarcia, P	47	—
Jarcia, C	9½	11
Licorera de Cuba	4	—
Naviera, P	8	—
Naviera, C	1	—
Nueva Fábrica de Hielo	140	—
Nueva Fábrica de Hielo, beneficiarias	29½	—
Teléfonos, P	39½	50
Ferrocarriles Unidos	2	2⅝
Unión Oil Co	1½	3⅞

CONDICIONES DEL MERCADO DE AZUCAR

La cotización del azúcar ha declinado 10 puntos, a 3.50 centavos derecho pagado, como base durante la semana, según acuerdo de B. W. Dyer y Compañía, vendedor de azúcar.

La cotización del refinado no ha cambiado de 5.30 centavos, menos el 2 por ciento, incluído de processinf tax.

Los índices en el average de la semana de B. W. Dyer, basados en el 100 de los precios de 1926, están en la tabla adjunta en las segundas columnas, con los datos y averages en precios centavos por libra en la primera columna.

Semana que terminó el 1 de Noviembre de 1935:		
Azúcar, costo y peso.	2.680	104.05
Idem derecho pagado.	3.580	82.7
Idem refino, neto, al contado	5.194	95.1
Semana terminada el 25 de Octubre de 1935:		
Azúcar, costo y peso.	2.700	105.2
Idem derecho pagado.	3.600	83.1
Idem refino, neto al contado	5.194	95.1
Semana terminada el 2 de Noviembre de 1934:		
Azúcar, costo y peso.	1.925	75.0
Idem derecho pagadoo.	2.825	65.2
Idem refino, neto al contado	4.557	8.34

El processing tax de 53,5 centavos incluído.

MOVIMIENTO QUINCENAL DE AZUCARES DE CUBA

ZAFRA 1934 - 1935

19 QUINCENA TERMINADA EN OCTUBRE 15 DE 1935

Existencia de la zafra anterior..	408.426	
Producción de a zafra actual hasta la fecha	2.537.385	
TOTAL	2.945.811	
Exportado hasta la fecha (libre)	1.976.039	969.772
Existencia de la Corporación	222.000	
Exportado hasta la fecha (control)	205.390	
Existencia actual		16.610
Total de existencia en la Isla. (1)		986.382

DISTRIBUCION DE LAS EXPORTACIONES

DESTINOS	AZUCARES LIBRES Quincena	AZUCARES LIBRES Hasta la fecha	AZUCARES CORPORACION Quincena	AZUCARES CORPORACION Hasta la fecha
New York	—	470.086 x		
Philadelphia	—	192.879 x		
Boston	7.081	134.349		
Baltimore	145	87.179		
Charleston y Norfolk	—	38.153		
New Orleans	492	324.586		
Galveston Texas City	—	61.732		
Savannah	—	74.210		
Otros puertos de Estados Unidos ..	—	40.545		
2) Puertos de destino no definidos..	—	43.822		
	7.718	1.467.541		
Canadá	—	1.468		1.109
Centro y Sur América	—	2.673	—	100.276 x
Inglaterra, Lands End y Queetown..	—	357.878 x	7.081	8.496
Francia	3.308	58.692	—	204 x
Bélgica	99	1.628	14	1.900
Holanda...	—	26.467 x	5.201	5.201
Suiza	—	—	1.799	1.808
Otros países de Europa	2.855	7.770	3.534	7.729
Continente Africano	2	15.372	8.725	73.692
A Estados Unidos (para refinar) ..	—	—		
Australia y Nueva Zelandia	—	7.763	999	999
China y Japón	—	10.710 x	—	—
Otros países del Lejano Oriente	—	—		
2) Puertos de destino no definidos ..	—	18.077	—	3.976
	6.264	508.498	27.354	205.390

TOTAL DE EXPORTACIONES

	Quincena	Hasta la fecha
A Estados Unidos	7.718	1.467.541
A otros países (azúcares libres)	6.264	508.498
A otros países (azúcares Corporación)	27.354	205.390
	41.336	2.181.429

(1) Esta cantidad es estimada y en ella está incluída la proporción elaborada hasta la fecha en esta zafra de las 150.000 toneladas asignadas para Consumo Local, las cuales se rebajarán a fin de año.
(2) Azúcares con permisos concedidos en proceso de embarque y azúcares embarcados, cuyos Conocimientos de Embarque no han llegado aún a nuestro poder.
(x) Cifras ajustadas.

GODOY-SAYÁN
SEGUROS Y FIANZAS
(INSURANCE AND BONDING)
SEGUROS GODOY SEGURIDAD ECONOMIA SERVICIO
TELÉFONOS: M-9866. M-9867.
AGUIAR 77.
HABANA, CUBA

VALORES

Aunque la demanda de los rentistas no puede considerarse halagadora, persiste cada día y es ella la causa principal que los valores de primera clasificación se mantengan en un área muy firme, destacándose los Bonos de Speyer, Morgan, Estabilización de Azúcar, Deuda Interior 1905, Gas, Cuban Telephone, Jarcia de Matanzas, Papelera Cubana, Nueva Fábrica de Hielo, y las Obligaciones de la primera y segunda Hipotecas del Ayuntamiento de la Habana.

En las otras emisiones de Bonos, hubo ayer alguna irregularidad, pues mientras algunos de esos valores tuvieron ligera mejoría, otros declinaron, con motivo del papel que hay en venta.

Ciertas acciones que en la semana pasada afirmaron su posición, ayer no gozaron de ningún apoyo presentado en su actuación una tendencia por el momento nada favorable. De estos valores hay que excluir las Fundadoras y Beneficiarias de la Nueva Fábrica de Hielo, que siguen ocupando el primer lugar de la lista de acciones en general.

La cotización libre careció de interés; no obstante esos Bonos y acciones cerraron bastante bien impresionados.

Las transacciones ejecutadas fueron pocas, y la única de pizarra se efectuó en la cotización Oficial, consistiendo en $5,000 de Bonos de Obras Públicas 1945, al precio de 35⅜.

El mercado cerró sostenido pero encalmado.

COLEGIO DE CORREDORES

Cotización oficial del día 5 de noviembre de 1935:

CAMBIOS	TIPOS
S/E. Unidos, cable	1/10Pr.
S/E. Unidos, vista	1/10Pr.
Londres, cable	4.93⅛
Londres, vista	4.92⅝
París, cable	6.60
París, vista	6.59
Bruselas, vista	16.90
España, cable	13.67
España, vista	13.66
Italia, vista	8.11
Zurich, vista	32.55
Hong Kong, vista	38.50
Amsterdam, vista	67.88
Montreal, vista	9/16%Dto.
Berlín, vista	40.30

Notarios de Turno:

Para cambios: **Andrés A. Laguardia.**

Para intervenir en la cotización oficial de la Bolsa de la Habana:
Oscar Fernández,
Raúl E. Argüelles.

Vto. Bno.:
Joaquín G. Gumá,
Síndico-Presidente.

Eug. E. Caragol,
Secretario-Contador.

GANADO

LOS PRECIOS EN PIE

Precios pagados por compradores, entregado el vacuno en el punto de origen, y en esta capital el de cerda y lanar:

	Ctvs. Libra
Vacuno, a	3½
Cerda, de 7¾ a	9
Lanar, de 3 a	3½

LOS PRECIOS DE LA CARNE

Los precios que rigen en los Mataderos de esta capital para las carnes, son los siguientes:

	Ctvs. Kilo
Vacuno, de 15 a	16
Cerda, de 25 a	30
Lanar, de 15 a	20

MATADERO DE LUYANO

Se sacrificaron ayer, en el Matadero de Luyanó:

	Cabezas
Vacuno	124
Cerdos	25
Carneros	—

MATADERO INDUSTRIAL

Se sacrificaron ayer, e nel Matadero Industrial:

	Cabezas
Vacuno	161
Cerdos	58
Craneros	35

CARROS ENTRADOS

Ninguno.

EDICTO

DOCTOR MARCELINO GARCIA PAREDES, Administrador del Distrito Fiscal del Centro de La Habana:

HAGO SABER: Que en el expediente de apremios número 1452 y otros instruído en cobro del Impuesto del 1½ a Antonio Rodríguez García Robes, con domicilio en la calle Neptuno 117 (mudado a San Julio y Zayas) he dispuesto convocar a TERCERA SUBASTA los bienes embargados a las resultas de las responsabilidades pendientes y depositados en el domicilio del deudor a la disposición de esta Autoridad:

Un Molino eléctrico para café, de dos tolvas, marca Hobart; una Rebanadora eléctrica para lunch, marca Hobart; dos vidrieras de mostrador, con zócalos de mármol; una vidriera con refrigeración eléctrica, marca Kelvinator, de unos 14 pies de largo, de caoba y Vitrolite; una máquina de escribir Remington, número 71613, de uso; una máquina de escribir Remington, número LC-58117; una máquina de taladrar checks, marca Todd, número 5494011; un armatoste de pino y cedro, de unos 15.50 metros de largo y 3.00 metros de alto, de uso; dos balanzas automáticas de mostrador, marca Toledo, tipo moderno, esmaltadas de blanco, números 470821 y 476722, de uso, en buen estado; un armatoste de pino y cedro, color caoba, de unos 15.50 metros de largo. Todo de uso, en buen estado.

TASADO TODO, EN $1,511.00

El acto de la subasta se verificará en el local de esta Administración, General Aguirre 178, a las 11 y media de la mañana, del día 15 de noviembre de 1935, con sujeción a las condiciones siguientes:

Para participar en el mismo es requisito indispensable depositar antes en la mesa de esta Administración una cantidad igual por lo menos al 10 por ciento del avalúo menos el 25 por ciento de rebaja; esta TERCERA SUBASTA se celebrará sin sujeción a tipo

Las proposiciones se harán verbalmente y si hubiere dos o más iguales se adjudicará al que mejor proposición hiciere a la puja a la llana que se abrirá en el acto durante 15 minutos. Los expedientes de apremio estarán a la disposición de los que deseen examinarlos en esta Administración, en días y horas laborables y para su publicación en la tablilla de Edictos de esta Administración, y en un periódico de esta localidad, libro la presente en La Habana a 31 de octubre de 1935.

Dr. M. G. Paredes,
Administrador.

En un escrito dirigido al Alcalde por esa corporación, se expone ese criterio y se pide una investigación

La Lonja aporta argumentos y citas de la Ley de Impuestos; recuerda el Comité de Inteligencia para arreglar cualquier desacuerdo entre socios y alega detalles en abono de su tesis

Respondiendo a acuerdo de sus directores, la Lonja del Comercio de la Habana se ha dirigido al señor Alcalde municipal de esta capital, pidiéndole ordene las investigaciones necesarias acerca del giro de cada casa de comercio, a tenor de las facultades y funciones que la ley otorga, con el fin de evitar que el Departamento de Impuestos no insista en atribuir el carácter de «comerciante sin limitación» a todos los que concurran al salón de contrataciones de la Lonja.

En el escrito, cuya copia nos remite la mencionada corporación con el ruego de que lo reproduzcamos, los señores presidente y secretario de la Lonja exponen el criterio que sustenta la misma, aportando argumentos y citas que el lector verá a continuación.

Dice como sigue el escrito dirigido al señor Alcalde:

«La Lonja del Comercio de la Habana, como esencial defensa del crédito y de los intereses de las clases que representa, siempre ha aconsejado a sus asociados y al comercio en general el cumplimiento más estricto de sus compromisos y obligaciones legales, manteniendo al efecto comités de inteligencia y de arbitrajes y un departamento de Crédito.

«Por medio del Comité de Inteligencia arregla las diferencias que surgen entre sus socios en las diarias transacciones y en último término con el arbitraje las soluciona con todas las garantías de imparcialidad y seriedad.

«Por el Departamento de Crédito vigila la actuación de los socios y de sus clientes en el tráfico mercantil, sirviendo sus datos para fijar la ascendencia del crédito que cada establecimiento merece al día por su capital, desenvolvimiento y solvencia moral de sus dirigentes. Esta solvencia moral se aprecia en primer término por la puntualidad con que cada cual paga sus cuentas. También se vigila si cada negocio aparece inscripto en el Registro Mercantil y en los registros de contribuyentes de acuerdo con la firma, domicilio, giro, y demás condiciones con que lo ejerce en la práctica.

«El no poseer la correspondiente licencia de matrícula es una nota desfavorable y se exige acompañar el recibo de la contribución municipal para el ingreso y cambios de socios.

«Todo ello porque quien no cumple sus compromisos en el orden de los negocios y cerca de los poderes públicos, hace, desde luego, una competencia desleal a quien estrictamente paga cuanto debe.

«Por todas estas consideraciones en reiterados casos la Lonja se ha interesado por la depuración del Registro de Contribuyentes para que en él solo figuren los que lo son en realidad y, además, para que cada cual ostente su verdadero carácter sin privilegios para nadie. Recientemente se dictó una ley del clandestinaje comercial que fué aplaudida en su fondo moral por todo comerciante e industrial de buena fe; algo se ha legislado en materia de «gremios comerciales», y el Municipio, bajo su actual administración, está depurando y revisando la lista de contribuyentes por el «Subsidio Industrial», y se han atendido algunas observaciones nuestras en el sentido de la concesión de licencias a sociedades a las que se exige su escritura de constitución ante notario como dispone el Código y otras medidas relativas a la identificación del comerciante particular. Pero el Departamento de Impuestos municipales, en su afán de acrecentar las recaudaciones, está interpretando erróneamente algunos epígrafes de la Ley de Impuestos municipales, procediendo a calificar por sí y ante sí los negocios, siempre para elevar su categoría a los efectos de que tributen por mayor suma de la que les pertenece por la ley, desde su implantación y más de lo que han pagado toda su vida.

«Vamos a señalar los ejemplos más destacados. El epígrafe 15 de la Tarifa 22ª es el del «Comerciante sin limitación» que dice así:

«(15)—Comerciantes que remiten y reciben, compran y venden, importan y exportan, siempre al por mayor, por su cuenta o en comisión, toda clase de mercancías y géneros nacionales y extranjeros, realizando sus operaciones en los muelles, lonjas, almacenes públicos de depósitos o en los suyos propios, siempre que éstos no puedan confundirse por su aspecto y en su esencia con los almacenes o tiendas donde se sirve al transeúnte y que generalmente tienen varias puertas abiertas en comunicación con la vía pública, pagarán:

En la Habana ——— $1,000.00.

«De esa frase «realizando operaciones en lonjas» quiere deducir el Departamento de Impuestos que todo el que haga operaciones de Lonja debe calificarse como del epígrafe 15 de la Tarifa 2ª, y por ende pagar la enorme cuota de $1.000.00 al año más el 25 por ciento para el Consejo Provincial. Nada hay tan absurdo como dicha interpretación, puesto que esa es sólo una de las múltiples funciones que realiza el «Comerciante sin limitación». Es preciso que también concurran las demás funciones, es decir, que **importe o exporte al por mayor toda clase de mercancías y realice además sus operaciones en los muelles, almacenes de depósitos o en los suyos propios, etc.**

«El simple hecho de realizar operaciones en la Lonja por sí solo no puede ser determinante de una superior categoría en el negocio, si examinamos qué es una lonja.

«A la Lonja, como centro de contrataciones, concuren los almacenistas, los fabricantes e industriales y los productores, todos ellos a vender sus propias mercancías; pero también acuden otros a comprar para sí, entre los cuales figuran los detallistas. Igualmente concurren los intermediarios, o sean los agentes comerciales que representan firmas del extranjero y por las cuales hacen ventas a base de «cif», y los «Compradores por cuenta ajena», que vienen a comprar para sus clientes que son los almacenistas del interior de la República. Y según ese criterio, habría que calificar de comerciantes sin limitación a todos los almacenistas aunque sólo se dediquen a uno o dos renglones, como los que se especializan en papas y cebollas, o aquellos que sólo producen un artículo, como los fabricantes de fideos e igualmente los detallistas (bodegueros) que acuden a comprar, o a los mismos intermediarios. Ya por acta levantada en la Lonja con motivo de inspecciones ordenadas por el Departamento de Impuestos, nuestro secretario, explicó estos particulares aclarando que a más de los almacenistas, según los estatutos, tienen derecho a un puesto en el Salón de Contrataciones los agentes comerciales para exhibir las muestras de los artículos que ellos representan, del extranjero; que también tienen derecho a puestos para sus avisos los compradores por cuenta ajena, los banqueros, los agentes de muelles, de vapores, de ferrocarriles, de compañías de seguros y otras entidades similares.

«Estas prácticas mercantiles datan desde que se fundó la Lonja en el año 1888.

«Y aún dentro de los mismos almacenistas o industriales, el hecho de ser socios de la Lonja no puede darles mayor categoría: ésta nace de la amplitud de su giro, del gran capital que destine al negocio y de la diversidad de renglones en que gire; pues todo ello está previsto en la propia ley de Impuestos municipales que en la Tarifa 1ª aun dentro de los almacenistas de víveres, tiene estos epígrafes: 1º la clase 3ª Nº 4 «Almacenes de Víveres sin Limitación»; 2º la Clase 5ª Nº 3 «Almacenes de Víveres con Limitación»; 3º la Clase 6ª Nº 9 «Almacenes de Víveres que no son importadores». Todos son almacenistas de víveres en general y cada categoría paga diferente, según la mayor o menor amplitud en que trafica y explica la propia ley.

«Pues bien, los Comerciantes sin limitación abarcan todas esas clases de almacenistas de víveres y agregan otros renglones, muchos más, como perfectamente especifica el número 15 de la Tarifa 2ª: **compran y venden, exportan e importan toda clase de mercancías y géneros nacionales y extranjeros».**

«Por consiguiente, al señor Alcalde municipal suplicamos: que, con recto criterio se sirva disponer las oportunas investigaciones sobre el giro de cada casa de comercio a tenor de las facultades y funciones que la ley otorga y que al efecto llame la atención del Departamento de Impuestos, a fin de que no insista en atribuir el carácter de «Comerciante sin limitación» por el mero hecho de que concurra a la Lonja.

«De Vd. muy atentamente.

LONJA DEL COMERCIO DE LA HABANA.—(f.) **Eudaldo Bonet**, presidente; **Dr. Antonio M. de Ayala**, secretario general».

UNDERWOOD
MAQUINAS DE ESCRIBIR
CASTELEIRO Y VIZOSO

THE BOSTON SURETY CO.
S. A.
FIANZAS INTACHABLES
Administrador General: MOISES MAESTRI
Manzana de Gómez 364-366 — Teléfono M-2517.
Garantizadas sus operaciones con Bonos de la República.

El diario aéreo
"La Voz del Aire"
Que se radia de 9 a 10 y media de la noche simultáneamente por onda larga CMCD, 960 kilociclos, y onda corta COCD, 6.130 kilociclos, o 48.92 metros
Ofrece
DIEZ BILLETES Y MEDIO DE LA LOTERIA NACIONAL
en
38 REGALOS
Con motivo de cumplirse el segundo año de su fundación.
OIGA EN «LA VOZ DEL AIRE» LAS BASES PARA PARTICIPAR DE ESOS REGALOS

Archivos de Metal
ALLSTEEL
Casteleiro y Vizoso

Compañía Trasatlántica Española
Servicio De Vapores Correos Todo el Año.
El rápido vapor correo
"CRISTOBAL COLON"
saldrá el 18 DE NOVIEMBRE, para,
VIGO, CORUÑA, GIJON, SANTANDER Y BILBAO
—vía New York—
El rápido vapor correo
"MANUEL ARNUS"
saldrá el 16 DE NOVIEMBRE, para,
CADIZ Y BARCELONA —vía New York—
Salidas para VERACRUZ:
Vapor "MANUEL ARNUS" .... 7 de Noviembre
Vapor "CRISTOBAL COLON" .... 11 de Noviembre
Agentes Generales:
GARCIA & DIAZ, Ltda. Palacio de la Lonja. Apartado 1690.
Teléfonos: M-6911 y M-6912. Cablegramas: Amgardiaz.

BUFETE DE
JOSE I. RIVERO
Notario: FELIPE RIVERO
Chacón No. 25
HABANA
Teléfonos:
M-1472
A-8142

M.E.C.D. 2016

Lencería Fina.

Juegos de 3 piezas: camisa de noche, refajo y pantalón interpretados en fino satín con encajes de alencon e incrustes originales de satín 45.00

Deshabillé de lencería fina color salmón pálido con incrustaciones de encaje 32.50

EL ENCANTO se complace en llamar la atención de su buen gusto sobre las exquisitas colecciones de Lencería Fina que estamos presentando en el Segundo Piso. Componen estas colecciones modelos exclusivos y originales que usted no se cansará nunca de admirar. Representan las más finas cristalizaciones de la moda en el aspecto de la moda anterior. Estas colecciones ofrecen las mayores posibilidades a las novias en relación con sus habilitaciones.

"El Encanto": la casa de las novias.

SEGUNDO PISO.

El Encanto

El Departamento Postal servirá a usted cualquiera de los artículos anunciados.

DE DIA EN DIA

EN el vapor «Orinoco», que zarpó anteanoche de nuestro puerto, fué reembarcada para España Manuela Garrote, conocida en esta ciudad por «Espanta Turistas».

Con esta sencilla referencia, u otra por el estilo, han despedido los periódicos a la vieja florista que operaba por los alrededores del «Plaza» y la Manzana de Gómez.

Y la verdad es que Manuela Garrote se merecía algo más. Quizás era acreedora a que los defensores de las cosas típicas de nuestro ambiente se hubieran interesado por evitar que se cumpliera la orden de expulsión existente contra ella desde hace bastantes días, de la cual se había dado también la noticia en los periódicos.

Porque a fe que Manuela Garrote era algo muy serio como tipo extrafalario.

Quien la viera con su vestido, no siempre limpio, pero siempre blanco, su boina del mismo color, sus espejuelos metálicos a través de cuyos cristales miraban unos ojillos azules y fruncidos con gesto de malhumorá su cabellera lacia, despeinada y canosa, rubia en sus buenos tiempos; y aquella cara llena de arrugas y pecas; y aquel andar hombruno, propio de tal mujer alta y huesuda, podía asegurar ya en lo sucesivo que había visto la estampa de la herejía.

En realidad fué para muchos una sorpresa que Manuela Garrote resultara gallega o asturiana, pues más bien parecía escandinava. En ilustraciones de cuentos de Andersen, hay tipos como el de ella.

Claro que a quien la haya oído renegar «en cristiano clásico» cuando los chiquillos le gritaban: ¡Garrote, Espanta Turistas!, no podía caberle ya esa duda sobre su nacionalidad. Las palabrotas de Manuela Garrote eran tan rotundas en ese caso, que las rosas blancas que a veces llevaba en la mano se ponían rosadas de rubor y las rojas solían ponerse pálidas del susto.

Pero ¿quién tenía la culpa? Eran «ellos»; no era ella. Ella solía ponerse un poco pesada ofreciéndoles «mariposas» y otras flores a los turistas. Pero de ahí no pasaba. Y hasta solía darse el caso de que los grupos de excursionistas se quedaban asombrados ante aquel esperpento y lo llamaban para cerciorarse de que no era de trapo, comprándole flores para disimular. Otros la retrataban y le daban su propina por prestarse a ello. El «souvenir» no dejaba de ser interesante: Manuela Garrote, en efecto, era la florista más fea de la Habana, que es lo mismo que decir la florista más fea del mundo, pues así como en París y en cien ciudades donde hay floristas, éstas suelen competir en belleza con la mercancía, en nuestra capital no hay florecita y hasta seca y deshojada que no se dedique a vender flores como último recurso. En los cabarets son la nota triste que convida a pensar sobre la frigilidad de las cosas humanas.

Ahora, sin que sepamos por qué, la han expulsado como indeseable. Bueno, hay que confesar que no estaba muy apetitosa...

Pero, puede haber sido una equivocación.

Recuérdese que también se expulsó a aquel maravilloso Salgueiro cuya eterna ausencia todavía lloran los habituales del Parque y del boulevard de Prado.

Tartarín de Tarascón.

Lea ¡ALERTA! al mediodía. Y AVANCE por la tarde.

LA CRISIS DEL TABACO Y SU ALARMANTE GRAVEDAD

Por José AIXALA

La Dirección de la Revista «Carteles» se ha visto sorprendida con un artículo desentonado. El Presidente de la Asociación de Almacenistas y Cosecheros de Tabaco de Cuba, se vió obligado a expresar unas líneas en el DIARIO, hace pocos días, lamentando que una publicación de indiscutible seriedad, acoja en sus columnas, despiadados ataques a un gremio tan respetable, como los Fabricantes y Almacenistas, con los vegueros de la hoja de nicotina.

Deseamos hacer constar, que la gerencia de «Carteles» lamenta este suceso. Y su artículo «LA CRISIS DEL TABACO; SUS CAUSAS Y SOLUCIONES» se admitió de buena fe, creyendo se contribuía a la explicación de problemas, que necesitan ser conocidos por sus interesados y las autoridades competentes.

Realmente es un lástima que, para tratar de los pareceres, según el criterio de cada cual, se empleen formas destempladas, y palabras altisonantes. Todos los pareceres son respetables por equivocados que parezcan, siempre y cuando hagan honor a la recomendación de Benjamín Franklin, que entre las buenas cualidades del periodista, debía tener talento y suavidad, para hablar con autoridad aparente, aun en aquello que no se conoce bien.

Las palabras gordas, no dan autoridad. El lenguaje de la diplomacia es el más suave por lo mismo que es el más fuerte.

LA CRISIS DE VUELTA ABAJO

Es una verdad evidentísima, que el veguero de más renombre, de crédito más indiscutible y mejor aroma en su rama, se halla en estado lamentable. Las fábricas trabajan poco, la exportación se va debilitando de año en año. Y esta realidad es la que obliga a reducir siembras y a crear el circulo de los terrenos aplicados a estas selecciones de ayer, convertidas ya en páramos, sin que los arados remuevan sus entrañas fecundantes.

A medida que la crisis se hace más intensa, se detienen las ventas por carecer de mercados. Y es ya axiomático que al abundar un producto, decrece su valor.

Hay vegueros que han visto reunidas dos y tres cosechas de tabacos superiores, de crédito positivo, pero los días pasaron, los meses se repitieron y las cosechas que representan respetables valores de jornales, manipulación e intereses, no recibieron la visita acostumbrada del comprador por carecer éste de órdenes que antaño tuvieron.

Los que atribuyen a confabulación de los compradores, para hacerse de vegas a bajo precio, no están en lo cierto. Ni son caprichos, ni resultan tales especulaciones. Es la fatalidad, que niega a Cuba, la gracia que antes gozó con justicia.

LOS VEGUEROS DE SEMIVUELTA

Desde unos años que pudieron ser 15 o 20, un fabricante de Filadelfia, que tenía a Walter Sutter como representante en la Habana era el exclusivo para adquirir las Escogidas de Semi-Vuelta que comprenden las tierras desde más allá de Artemisa, hasta Consolación del Sur.

«La Palma», que así se llamaba la fábrica, no empleaba tabaco de Remedios. Unicamente buscaba el de las tierras que acabamos de citar. Al venderse esta fábrica, nadie más se acordó de Semi-Vuelta. Y aquellos terrenos, antes tan llenos de actividades, se han convertido en un erial.

Así está toda la costa norte. Así han quedado en barbechos unos terrenos a propósito para tripería de aroma mediano y precio adaptado a su estimación correspondiente.

¿Quién es capaz de poner remedio a este mal? Porque estos tabacos han sido sustituídos por los de Puerto Rico que los vende mejor a causa de un diferencial de treinta y cuatro pesos que son los que paga Cuba al entrar en las Aduanas vecinas, mientras los puertorriqueños gozan del cabotage.

Es un conflicto que ni la magia de la Redoma Encantada lo puede solucionar.

LAS CAPAS DE VUELTA ABAJO Y PARTIDO

Van resultando un problema insoluble. Es imposible dedicarse con provecho a unas siembras contranatura. Los colores de las capas cubanas, en su producción natural, son achocolatados, un tanto morenos, a causa de la fuerza del sol. Para lograr lo que piden los fabricantes, porque a la vez son requeridos por sus consumidores americanos, son colores llamados claros. Buscan «pelo de ratón» un aceitunado leve, colores que son la desesperación de los veguros y la agonía de los escogedores.

Con este sistema casi artificial, los sufridos vegueros necesitan «tela de mosquitero» para cubrir los campos, palos, alcayatas, cañerías, alambres, y tal cúmulo de artefactos costosísimos, que antes de poner una postura en la tierra, ya el veguero ha gastado un capital, para exponerlo a la aventura de una racha de viento u otra calamidad semejante. ¡Y bien! ¿Ya está realizada la siembra? Pues de estas matas, cuyas hojas, antes eran vendidas con relativo mérito, ahora sólo quieren las indispensables del CENTRO, es decir, menos de una tercera parte. Y para eso, han de ser de colores aceptables, han de fumar como una vela y su ceniza debe parecer un clavel.

Decidle a los ganaderos que sacrifiquen una res para solo vender el filete, y con seguridad pensarán en una mente extraviada.

—Este hombre está guillado! ¿Matar una res, para sacarle el flete nada más?

Pues este es el triste problema de los vegueros de Partido. Sin poder colocar el resto de la mata, sino a precios de yerba seca, sin cortar tripas, sin dar mérito a las hojas de «Corona».

Esta rara condición de las capas de Partido, es la ruina del sembrador.

LOS TABACOS DE REMEDIOS

¿Que ha ocurrido en el mundo, para que en Santa Clara que antes se escogían SEISCIENTOS MIL TERCIOS, ahora solo hay pacas, y los escogedores no ganan sus jornales y las vegas se venden a bajo precio?

Ocurre un fenómeno en el norte, del cual dimanan unas consecuencias terribles para nuestro negocio de Remedios. En estas vegas, se apreciaba su valor, por la cantidad de «QUINTAS» y «SEGUNDAS» que los matules rendían. Estas eran clases de precio, en donde había que defenderse al venderlas. Y la crisis actual de Yanquilandia, ha impuesto los «Cherutos» que se venden, unos a CINCO centavos y otros a DOS POR UN NIQUEL.

Como esta nueva implantación de tabacos baratos, no dan para mezclar una hoja de HABANO que dulcifique el mal olor de lo «doméstico», se valen de Puerto Rico que Lola Tió no sabía a donde iría a parar su verso:

«Cuba y Puerto Rico son
«de una pájaro las dos alas...

Hoy Puerto Rico, con su tabaco de **entrada libre**, es el enemigo peor del verso de doña Lola. Mientras en aquella isla se hacen contratos de tripa despalillada por MILES de barriles, aquí van mermando los despalillos, por el diferencial aduanero. En los negocios, se mira siempre el mejor rendimiento. Y nadie vendrá a pagar un tabaco, que le cueste más de derechos, que su importe en la Habana, pudiendo servirse del puertoriqueño, que echa humo y cuesta menos.

LAS FABRICAS DE TABACO

¿No habéis visto unos tabacos muy bien torneados, que tienen aroma, que son de tamaño y que los venden a KILITO? Pues en ninguna fábrica pagan menos por torcerlo, que lo que cuesta «hechura, tabaco y papel especial».

Si las fábricas de tabaco de la Habana, no tuviesen el mercado de Londres, único en el mundo que paga las vitolas de precio, casi, casi, tendrían que cerrar, porque con la Arrendataria de España, indispensable para los colores subidos, cada día son más exigentes sus condiciones, y cada día es peor su resultado. Para vender los tabacos en España, se necesita un gran CAPITAL, expuesto a una liquidación «ad kalendas grecas» Y no todos los fabricantes pueden convertirse en superfluos esperanzados. Porque el dinero quieto, no gana interés y los cambios rolan como los vientos tropicales.

Las fábricas de tabaco de la Habana, siempre viven sobre una pata, como las grullas. Nadie creería que la guerra con los abisinios, a nosotros no nos va ni nos viene un celemín. Pues quien tal piense que rectifique, porque las órdenes de Pascua, llegadas siempre cuatro meses antes, en la hora de ahora, aun están esperándolas porque las firmas de Londres, ante el conflicto del Mediterráneo, se han convertido en prudentes y dejaron de apurarse.

OBSERVACIONES GENERALES

Cuando leemos posibles órdenes de obligar a los escojedores de clasificar como en otros tiempos, lamentamos el supuesto, de ser la especulación la que usa un sistema de empobrecimiento. ¡Que más quisiéramos los del tabaco!

Para ejemplos que señalan las profecías de los tiempos, no hay más que pasar los ojos por la Revista «HABANA» órgano oficial de fabricantes y demás sectores tabacaleros. Actualmente han decrecido los almacenistas, más de un sesenta por ciento en su comercio.

Un cubano tan experto, como aquel inolvidable «CACHO» que levantó un Palacio en la calle de Figuras, le ocurre otro tanto que al Palacio de Pollack, de Sutter y demás elementos de empuje. Es el tabaco de exportación, que apenas se ven los carros por las calles.

Solo H. Duys and Co. del Paseo de Carlos III, ha dado una muestra de fortaleza. Pero esta firma surte a porción de pequeños fabricantes de los E.U. Y lo que antes eran tercios de precio que le entraban en su almacén, hoy son pacas y más pacas las que dan su contingente de pobreza de la rama.

Hoy, en muchas casas de la Habana se ripia el tabaco para hacer picadura. Y con este género de valor ínfimo, no se pueden salvar los almacenistas.

Ahora ha cerrado la casa de Iglesias y García, mañana será otro que tenía órdenes para Montevideo, y se las han retirado por el fracaso del tratado.

¿Y es en estos momentos, que se pide una indispensable intervención oficial?

¿Para quién y para qué?

La moda insiste en los

Tweeds.

Razón por la cual EL ENCANTO, sirviendo el buen gusto de sus clientes, ha adquirido las más interesantes colecciones de este material, tan propio del invierno y tan elegante a la vez.
Por eso nos complacemos en llamar hoy su atención sobre una exquisita colección compuesta de

350 piezas de tweeds estampados y escoceses

imitando el típico de dibujos de las lanas, en 25 diseños diferentes, que habrá de durar en nuestros salones de exibición tanto tiempo como nuestras distinguidas clientes tarden en advertir la presencia de esta interesante oportunidad. Porque es una oportunidad en orden a los estilos, a la calidad y al precio. Apresúrese a aprovecharla.

Corte de 4 v. 88 c.

Planta baja.

MAS NOVEDADES.

Vea los nuevos surtidos de crepés de fibra, rayones, tweeds, crashs, franelas lisas y estampadas: No pierda la oportunidad de admirar nuestras incomparadas colecciones de telas finas:

El Encanto

El Departamento Postal servirá a usted cualquiera de los artículos anunciados.

BROMAS Y VERAS

Por JOAQUIN ARISTIGUETA

EL estudio de la Sociología o, si no queremos aceptar el vocablo por su reputación de «bárbaro», la Ciencia Social, la Filosofía Social, la Ciencia de las cosas humanas, o la Física Social o la Psicología del pueblo, que de todos esos modos, y algunos más, se denomina esa vasta agrupación de ciencias; ese estudio complicado, de la Sociedad, no tiene en Cuba muchos cultivadores.

Por cierto que es justo señalar como trabajador infatigable, en esa materia, al señor Conangla Fontanills que recientemente ha publicado un medular ensayo acerca de la «Naturaleza de las cosas», que recomendamos a los amantes de los estudios sociales. Nosotros leemos, siempre, con verdadero deleite las obras de Conangla Fontanills, tanto por ser de un hombre dotado de autoridad, de responsabilidad erudita, como por representar una clase que patece estar en crisis: la de los liberales (en lo amplio y noble del sentido, y no en lo que representa bandería política de nuestro medio) románticamente enamorados de la soberanía individual como fundamento de Derecho Político.

La Sociedad es, según Spencer, «un agregado de individuos (no accidental) un ser concreto que subsiste durante generaciones y siglos como realidad viva y orgánica» y la Sociología moderna parece haberse concentrado en dos grandes tendencias: la que considera al individuo como ser atómico del gran ente «masa» y la que lo defiende como entidad por sí, principio de la Sociedad. Y como dentro de la Sociología (hemos de aceptar el «barbarismo» impuesto por la costumbre) se debaten problemas históricos, políticos, religiosos económicos, de Derecho y aún de Moral, los estudios de la Ciencia Social resultan harto complejos para los alcances del simple curioso, y aún para la voluntad del deleitante porque exigen una verdadera dedicación que los más de los ciudadanos no pueden profesar por la misma razón que los más de los seres humanos no podemos dedicarnos ni al que parece más elemental de los estudios, el conocimiento del propio vaso carnal en que llevamos metida el alma, su estructura mecánica y sus funciones, pues que para ello necesitaríamos ser todos médicos.

De ahí que hayamos recibido con verdadera fruición, la noticia de una conferencia que el doctor Francisco Almodóvar, nuestro ilustre compañero, habrá de ofrecer en el teatro de «La Comedia» el viernes próximo, a las cinco y media de la tarde, y para cuyo acto ya tiene las localidades a la venta en la colecturia del propio coliseo.

El temario de la conferencia es tentador y quisiéramos mover algo más que la curiosidad de nuestros lectores; su interés especialísimo. Hoy no se puede vivir en el mundo, y ser parte de la sociedad, sin alguna iniciación en nuestras responsabilidades como miembros de la colectividad de la que se dijera que el individuo es el punto central de una serie de circunferencias u ondas sociales concéntricas (familia, pueblo, nación y, ya hoy, algo más; continente y Humanidad).

El temario de la conferencia de Almodóvar es: «¿Cómo y cuándo llega el problema social? Los principios: origen de la naturaleza humana. Fórmula agnóstica: fórmula panteista: fórmula positivista: y fórmula cristiana.

«Doctrina ético-natural. Ley natural, ley moral y ley positiva: derechos y deberes en el individuo, en la familia y en las sociedades complementarias.

«Las escuelas económicas: Individualismo y colectivismo. Cómo el primero engendrá el segundo.

«Fundamento del trabajo integral. Desarrollo de esta doctrina y la de las necesidades en que se funda.

«Aplicaciones y consecuencias».

Como se ve, Almodóvar arranca de los cimientos del Agnosticismo o Escepticismo (ya totalmente desacreditado) para llegar a la inquietud actual. Y Almodóvar, gran orador y gran sistematizador, sabrá llevar al numeroso público que su nombre de tribuno atrae siempre, por tan intrincados caminos de modo que los recorra sin fatiga y con fácil comprensión, como buen pedagogo que también es.

No hay actividad en los hombres que no esté afectada por los problemas que va a plantear Almodóvar el viernes y, por tanto, no hay hombre consciente de su misión como tal, que no tenga el deber de asistir a tan interesante y culto acto.

BURLA BURLANDO

DIALOGO DE ACTUALIDAD

DON GOYO: —Amigo don Pancho: con esto de las elecciones y la lucha entre los del P. A. N. y los del P. O. N. y los del P. I. N. vamos a tener unos días de gran burundanga política.

Don Pancho: —Bueno; ¿y a mí qué me cuenta, don Goyo?

—Hombre: a quién quiere usted que se lo cuente?

—Vaya a contárselo al nuncio.

—Creo que a usted le puede importar todo eso más que al delegado de Su Santidad. Usted aunque extranjero es un hombre de arraigo en el país.

—Pues así y todo no me siento seguro.

—Usted es un hombre identificado con el país.

—Ya apareció el disco.

—Usted es propietario, accionista, bodeguero... Usted es un hombre de nuestra raza, de nuestra sangre, de nuestro idioma.

—Sigue el disco.

—Usted tiene siete hijos cubanos.

—Así es, y que Dios me los bendiga.

—Pues si todo eso es verdad, forzosamente tendrá usted que interesarse por la cosa pública. Todo buen ciudadano tiene el deber, el sagrado deber, de intervenir en la política o al menos prestar su apoyo efectivo y sus simpatías a tal o cual credo político.

—Yo no tengo más credo que el de la doctrina cristiana, sobre todo en aquella parte que dice: «padeció bajo el poder de Poncio Pilato».

—Pero el civismo, don Pancho...

—Esa es otra cantata, amigo don Goyo. Yo no tengo derechos cívicos, porque si alguna vez se me calentó la sangre con sobrada razón y quise hacer uso de mi civismo no faltó quien me atajara diciendo: «¡si no le gusta así evacue!»... Por cierto que el que me lo dijo era un pelele... ¡A mí, un verdadero patriarca!

—¡Boberías!...

—Boberías que me han herido profundamente.

—Usted sabe, don Pancho, lo mucho que le quieren los ciudadanos conscientes y dignos.

—Yo correspondo a ese querer.

—Entonces, ¿a qué viene ese gesto mohino? Ese mirar receloso y taciturno? ¿A qué viene esta su actual indiferencia y escepticismo? Usted no era así cuando la campaña electoral que dió por resultado la subida del Partido Liberal.

—Confieso que este partido gozaba de todas mis simpatías.

—¿Y qué daño le ha hecho a usted ese partido?

—En lo primero que pensó el Partido Liberal luego que conquistó el poder fué en ponerme una albarda.

—No entiendo.

—Dios y yo nos entendemos.

—Mas, según tengo averiguado, no por eso perdió usted la fe en los políticos de Cuba, aunque cambiando de chucho. Usted miró luego con buenos ojos el triunfo del Partido Conservador.

—No lo niego: Mis ojos eran optimistas por naturaleza.

—Entonces ¿a qué viene esa mueca de disgusto?

—Viene a que... ¿Sabe usted lo primero que se ocupó el Partido Conservador al coger el mando?

—Usted dirá.

—Pues fué en ponerme otra albarda encima de la que ya me habían puesto los liberales.

—Aclárame eso, don Pancho.

—Vuelvo a decirle que yo me entiendo y Dios me entiende.

—Pero amigo don Pancho, no creo que haya usted tenido motivo para quejarse del gobierno de Zayas ni de los comienzos del de Machado...

—¡Morra o conto!, querido Goyo.

—Pero los tiempos cambian y los hombres también. Quizás de esa gran lucha electoral que se avecina surja un gobierno nuevo que le haga justicia.

—Si surgiera, aunque estuviera compuesto ese gobierno de ángeles serafines, ya sé lo que puedo esperar de él.

—¿Qué espera, don Pancho?

—Una tercera, o cuarta o quinta albarda.

—¡Está usted terrible, compadre!

—Estoy como me han puesto. Todos se han empeñado en mancharme violentamente mi fe... ¿Acaso se asegura usted, amigo don Goyo, que soy tan refractario al escarmiento...

M. ALVAREZ MARRON.

Fieltro y Terciopelo.

Toquita estilo militar de fieltro con borla de seda en el mismo tono 3.50

El fieltro y el terciopelo son los dos materiales en que la moda interpreta sus últimas ideas. EL ENCANTO, siempre al minuto, presenta finísimas versiones de los últimos modelos realizados en estos materiales: toquitas, turbantes, estilos de ala mediana, tan en boga, boinas, etc. Apresúrese a ver estas novedades en nuestro Sección Económica de Sombreros.

Modelo interpretado en fieltro con adornos de cinta de gros-grain 2.50

Sombrero bretón de ala mediana con pequeños adornos de pluma 5.00

SEGUNDO PISO.

El Encanto

El Departamento Postal servirá a usted inmediatamente cualquiera de los artículos anunciados

M.E.C.D. 2016

DIARIO DE LA MARINA publica diariamente este suplemento en ROTOGRABADO que se entrega con la edición del periódico a los suscriptores por solo $1.20 al mes. SUSCRIBASE HOY: M. 7911 - M. 7912.

DIARIO DE LA MARINA

LA HABANA, MIERCOLES, 6 DE NOVIEMBRE DE 1935

HEMEROTECA NACIONAL ENTRADA 27 NOV 1935

SUPLEMENTO DIARIO EN ROTOGRABADO; DE ACTUALIDAD MUNDIAL TELEFONO M-3775

FELICITANDO al general de Bono por la toma de Adova aparecen varios guerreros etíopes prominentes de Asmara y otros llegados de la región ya invadida, que fueron a la ciudad italiana de aquella colonia, con idéntico fin (Foto Wide)

AL DR. HANS Spemann, profesor de Zoología de la Universidad de Friburgo de Brisgovia (Baden, Alemania) ha ocrrespondido este año el Premio Nobel de Medicina recompensando sus descubrimientos en relación con la evolución de la embriología. Este premio lleva consigo la cantidad de 160.000 coronas (unos $42.000). La personalidad del doctor Spemann es una de las más destacadas del mundo en los dominios de la Embriología experimental, en la que ha llevado a cabo notables descubrimientos (Foto Wide)

EL GRAN PAULINO, veterano del ring, vencido pero nunca derribado, ha llegado a New York a bordo del "Lafayette", con el objeto de prepararse para hacer frente al marvilloso Joe Louis. Aquí le vemos cuando visitó el restaurant "Jai Alai" sobre cuya pared se destaca una escena campesina de su tierra vasca (Foto Wide)

EL DISCUTIDO "Jimmy" Walker, ex Alcalde de New York, ha regresado a los Estados Unidos acompañado por su esposa, la ex estrella del teatro Betty Compton. Como en los buenos tiempos de su gran popularidad, "Jimmy" vió los puentes del "Manhattan" invadidos por sus admiradores, obligándole los muchachos de la cámara a dirigir unas palabras al público, del cual sigue siendo un ídolo. Walker declaró a los muchachos de la Prensa que volverá a la política →

EL MARISCAL Condylis, organizador del plebiscito que ha dado un triunfo arrollador a la monarquía, aparece en nuestra foto días antes de las elecciones generales, dirigéndose al público para propulsar la vuelta del Rey. Mediante el triunfo del domingo pasado, Grecia será regida nuevamente por Jorge II de Gluksburgo, que abdicara la corona de los helenos hace años (Foto Wide)

SOBRE UNA original torre señoreando vastos campos de maíz, aparece en nuestra foto exclusiva un soldado etíope de las vanguardias, que vigila el movimiento de avance de las fuerzas italianas en Etiopía (Foto Wide)

BETTY Kurkerson tiene el honor de ser la primera mujer en el mundo que lleva un traje de baño hecho con celofán. Aquí vemos a la bella Betty cuando se presentó en el Concurso internacional de belleza, llevado a cabo entre las bañistas de California, con motivo de la Exposición Internacional que se celebra este mes (F. W.) →

ESTA SEÑORA de 70 años poseía una participación en el Sweepstakes jugado para el Hospital Irlandés en Cambridgeshire correspondiente al caballo Commander III, que ganó las carreras. Aparece aquí la señora—Mary Martowith—cuando era felicitada por los amigos y familiares. A la señora Martowith ha correspondido $147.000 del ticket del primer premio, y ha lamentado la muerte de su esposo, con el cual hubiera deseado gozar esta repetable suma (F. W.)

M.E.C.D. 2016

LA COLONIA Española de Pinar del Río sumándose a los actos de cordialidad celebrados en honor de los periodistas, les ofreció un suntuoso baile en los salones de su local social. En nuestra foto aparecen el Presidente de la Colonia, con los compañeros C. Rodríguez, V. de la Paz, G. Rubiera, René Valverde, la señorita Aida Cuellar y otras personalidades (F. D.)

PROCEDENTE de México, donde ha permanecido algún tiempo con el fin de ampliar estudios de Cirugía Dental, regresó anteayer a bordo del "Orinoco" el doctor Carlos Cuerto Rubio y su señora Matía Savá de Rubio. A recibirlos acudieron al muelle numerosos amigos y familiares (Foto D. M.)

LA ENTRADA a la Habana, tiene para los turistas, una sonrisa ingenua de niño, y la emoción de nuestra música. Sin que nadie se lo pida, ni menos tener becas del Estado, estos dos muchachos, pulseo uno (Bernardo Grore, lik) y cubano el otro (Armando López) rompen el saludo habanero, de bienvenida a los turistas al son de las maracas y con la voz—bien timbrada, potente y flexible—de sus sones callejeros (Foto Vigo)

EL CLUB SAN LUIS (Cardenales) jugará en marzo en la Habana, fué la grata noticia que dió a los fanáticos D. Julio Blanco Herrera en la comida ofrecida en el Hotel Inglaterra a los jefes de las planas de sport, a la mesa de la Liga Nacional y a los directores de Clubs. Según afirmó don Julio el Club San Luis jugará en la Habana, en el mes de marzo, en sus días 5, 6, 7 y 8 con los clubs Habana y Almendares. Nuestra foto recogió el momento, en que don Julio daba la grata nueva a los aficionados (Foto D. M.)

EN EL GOBIERNO Provincial de Pinar del Río, el Gobernador de aquella provincia ofreció también su homenaje a los periodistas de la Habana con motivo del "Día del Periodista" en P. del R. Figuran en la presidencia el Gobernador señor Navarro, el jefe Militar T. Coronel Benítez y nuestros compañeros César Rodríguez y O. Valdés de la Paz, junto al Alcalde señor Ferro y el señor Valverde (Foto D. M.)

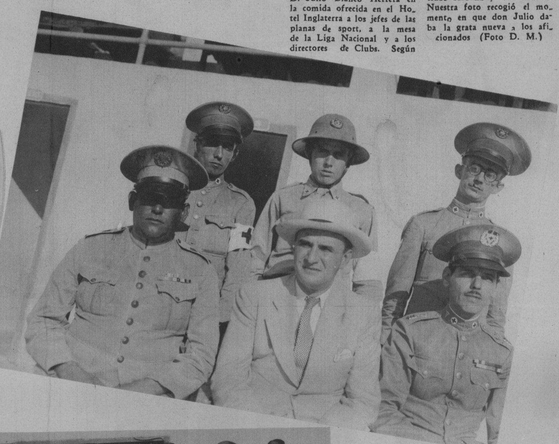

EL ALCALDE de Pinar del Río, señor Angel M. Ferro ofreció a los periodistas un banquete en el Hotel Ricardo, de aquella ciudad, declarando huéspedes de honor a los visitantes, con motivo del Día del Periodista, celebrado solemnemente (Foto D. M.)

UN AMIGO, el señor Santiago Aspuro, que está pasando en España unos meses de vacaciones, aparece con su bella hija Maricha y la señorita Ada Isasi, deambulando por las calles de Salamanca, que visitaron detenidamente para conocer sus bellezas arquitectónicas (F. D.)

LA EXPOSICION del pintor vasco Flores Kaperotxipi, abierta en el Casino Español, ha constituído un positivo éxito artístico merecido por la alta calidad de este pintor. Ofrecemos estas notas de varios lienzos de Flores, titulados: "Regalo para el maestro", "El hombre feliz" (adquirido por el señor Jesús Azqueta), "Sobremesa alegre" y "Camino de la escuela" los cuales representan distintos tipos de la vieja Vasconia, admirablemente interpretados por el notable pintor (Foto D. M.)

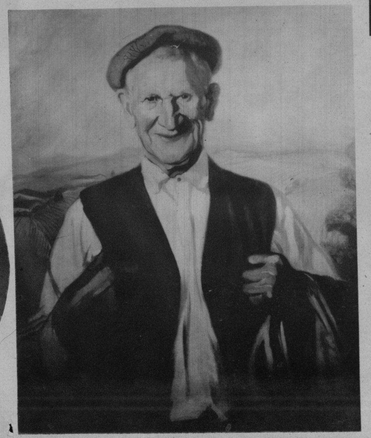

RECIENTEMENTE se celebró en Santiago de Cuba el baile del Grupo Social, que tuvo lugar en el Casino y Balneario Cerveza Cristal, resultando un acontecimiento interesante (Foto D. M.)

RECIENTEMENTE llegó a la Habana después de una temporada de vacaciones en el Norte, la señorita María Gastón, vicesecretaria de Pro Arte Musical. Nuestra foto recogió este grupo de damas que fué a darle la bienvenida (Foto D. M.)

LA BELLA maqueta del monumento al General José Miguel Gómez, que se está erigiendo en la Avenida de los Presidentes y calle 29, del Vedado, por el Negociado de Construcciones Civiles y Militares, nos muestra sus imponentes y serenas líneas. Las obras de su construcción se hallan bastante adelantadas (Foto D. M.) ⇒

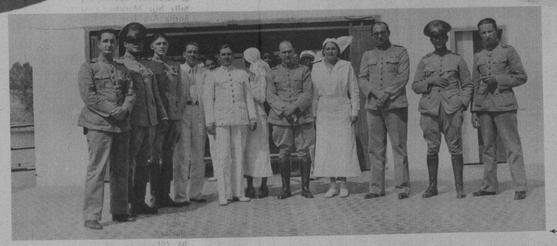

CON MOTIVO del último ciclón que azotó a Santiago de Cuba visitaron Ciudad Mar los señores Secretario de Sanidad doctor Iturte, el teniente coronel Diego Rodríguez, jefe del regimiento "Maceo", el capitán Joy y varios miembros de la Cruz Roja (Foto D. M.)

MEDICOS militares y enfermeras que fueron a la provincia de Oriente para auxiliar a los damnificados por el último ciclón. En Ciudad Mar se les ofreció un almuerzo momentos antes se les hizo esta foto (F. D. M.)

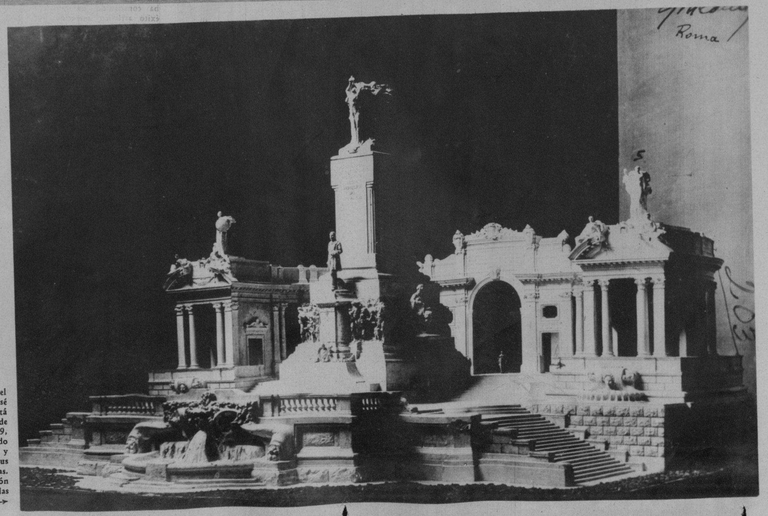

M.E.C.D. 2016

Telas Inglesas
"BELWAPP"
"PETRONIO"
"FAVORITA"
PIDANLAS A SU SASTRE
Sobrinos de Nazábal
Importadores de PAÑOS
Muralla 70
Teléfono M-1928 • Habana.
Anuncios VICTORIA X-1139

EL ALCALDE, doctor Guillermo Belt, a su llegada ayer ante la estatua de Don Tomás Estrada Palma al conmemorarse el 27 aniversario de su muerte, acompañado del general Rafael Montalvo, René Morales, Carlos de Zaldo, brigadier Semidey, capitán ayudante Juan Arias, los familiares del ex Presidente desaparecido y otras personalidades (Foto D.M.)

EN EL "ORINOCO" llegó de México el señor Hans Klinberl, gerente de exportación de los productos Pelikan quien fué recibido por el señor Hans Roemer y su esposa (F. W.)

HE AQUI UN ASPECTO de la cabecera de la mesa en la comida con que el teniente coronel González, jefe de nuestra Marina Nacional, obsequió al teniente coronel Tabernilla y a varios amigos y compañeros, con motivo del encuentro de Foot Ball celebrado entre los equipos del Ejército y la Marina (Foto D. M.)

RECIENTEMENTE se jugó un interesante partido de Foot Ball entre los equipos del Ejército y de nuestra Marina. Con tal motivo, y como consecuencia de la apuesta, el teniente coronel González ofreció una comida en el Hotel Nacional a su ganador, el teniente coronel Tabernilla. Nuestra foto recoge el instante en que el teniente coronel González dirigía la palabra a los comensales en el Hotel Nacional (Foto D. M.)

NUESTRO DISTINGUIDO compañero señor Miguel Angel Quevedo Jr., director de la popular revista "Bohemia", llegó ayer en el buque "Virginia", procedente del Norte, donde ha permanecido una temporada. A recibirlo acudieron al muelle varios redactores y colaboradores de la popular revista, y algunos amigos del estimado compañero (Foto D. M.)

A BORDO del "Virginia" llegó a la Habana, ayer, la distinguida señora Marquesa de Tiedra, cuya instantánea captó nuestro fotógrafo a bordo del referido buque. La señora Marquesa de Tiedra ha permanecido una larga temporada en California (Foto D. M.)

EL DR. BORIS Aisurovick, llegó ayer a la Habana, donde tiene la misión de ofrecer varias conferencias. Fueron a bordo del "Virginia", buque en que llegó, los señores Kaplan, Bochner y Surfinkel. Al doctor Aisurovick le acompaña la señora Rosner, que aparece en esta fotografía (Foto D. M.)

LLEGO AYER, a bordo del "Virginia", a la Habana, el señor Germán Kolbert, nuevo Cónsul de Austria en esta ciudad. Al señor Kolbert lo acompañan su distinguida esposa y su bella hija (Foto D. M.)

UNA MUJER bella será eternamente la lámpara en que quemen sus alas, los mariposones del amor... He aquí a Mae West en una escena de su mejor película, AHORA SOY UNA SEÑORA, que se estrena hoy en el Teatro Nacional

DINERO del 1 al 5% Con garantía de joyas "LA IDEAL" Neptuno e Industria

M.E.C.D. 2016

9A SECCION 2

TELEFONOS
Quejas ..... M_7911
A. Clasificados.... A_3333

DIARIO DE LA MARINA

TELEFONOS
Dirección ..... A_3277
Jefe de Redacción. A_3205
Sección de Sports.. M_7912

9A SECCION 2

AÑO CIII — EL PERIODICO MAS ANTIGUO DE CUBA. — LA HABANA, MIERCOLES, 6 DE NOVIEMBRE DE 1935 — ACOGIDO A LA FRANQUICIA POSTAL — PAGINA TRECE

ENTRADA 27 NOV. 1935 HEMEROTECA MUNICIPAL MADRID

LA ACTUALIDAD

La Prensa estable y la Prensa efímera

Por LEON ICHASO

Accediendo gustosos a la amable invitación de los compañeros Virgilio Ferrer, Miguel A. Tamayo y Lisandro Otero a colaborar en el libro de «El Periodismo en Cuba» escribimos con el título que encabeza este artículo, el trabajo que a continuación transmitimos a nuestros lectores.

En el transcurso de los 37 años que he venido ejerciendo activamente y sin tregua la profesión del periodismo en Cuba, he visto nacer y morir, entre diarios y revistas, centenares de publicaciones. ¿Cuáles las que, en este flujo y reflujo periodísticos han dado a otras publicaciones, muy escasas por cierto, una rara longevidad y una perdurable supervivencia?

Lo primero que necesita un periódico para que su vida no sea más o menos semejante a la de las flores del soneto calderoniano es que en todos los principios inmanentes y sustantivos, en todas aquellas cuestiones que llegan a las entrañas de la humanidad, en aquellos problemas que con mayor o menor fuerza, según las circunstancias, agitan a todos los pueblos civilizados, piense con cerebro propio y trace fija y decididamente sus normas y orientaciones.

No ha de ser el periódico el que ha de andar a rastras de las corrientes de la opinión pública, sino el que las produzca y el que las encauce. Este criterio propio, sólido y vigoroso, aún en las más hondas perturbaciones y transformaciones de la humanidad y de cada uno de los pueblos ha mantenido a los periódicos más longevos de mundo en su maravillosa perduración. Tales «El Times» de Londres que ha celebrado ya su centésimo quincuagésimo aniversario y EL DIARIO DE LA MARINA, de la Habana que también conmemoró solemnemente años atrás su siglo de existencia.

Periódico que carezca de ideología fija; que no tenga independencia en su pensar y su sentir, no ha de fatigar largos años las prensas. El público gusta de que lo guíen sincera y lealmente; de que le señalen de buena fe y denodadamente donde está la verdad y dónde el error; dónde lo justo y dónde lo arbitrario; dónde lo desinteresado y apolítico y dónde lo sórdidamente codicioso y lo partidario o personalmente egoista. El público rechaza instintivamente todo sometimiento de un periódico a un poder, a un partido, a una institución exclusiva. El público vuelve las espaldas a toda publicación, cuyos directores no sean más que testaferros de gobernantes o de banderías políticas y sociales.

De esta ideología firme en lo básico y en lo trascendente de las cuestiones humanas, nace otra cualidad imprescindible para la vida larga de un periódico: su seriedad. La hinchazón amañada; la tergiversación de los hechos y de los problemas; el efectismo, que busca falsamente la sorpresa y sugestión del lector; el prurito de «lo sensacional» de lo populachero y de lo demagógico podrán, como los fuegos pirotécnicos, deslumbrar e impresionar un momento; pero al fin se deshacen y desinflan por sí mismos.

En esta seriedad periodística entran la moderación, el cometimiento, la circunspección, la discreción y todas aquellas cualidades que brotan de la aristocracia espiritual. El periodismo estridente, bullanguero; el periodismo que se nutre del libelo, del insulto, del chismorreo y del escándalo; el periodismo de plazuela, de taberna y de prostíbulo tiene contados sus días. El público, por muy estragado que tenga el gusto, acaba por asquearlo.

Como acaba también por aburrirse de la prensa que se dedica y exclusivamente a recoger noticias e informaciones. Son estas sin duda de singular transcendencia y de imprescindible necesidad en estos tiempos en que cada día tiene su historia y vive su vida propia y en que el reportaje cuenta con tantos receptáculos y antenas no solamente locales, sino también internacionales. Hoy un periódico no puede subsistir sin el servicio más completo del cable, del telégrafo, del teléfono y del radio. Pero no basta esta información. El lector busca además el comentario que la vivifique e ilumine; el artículo que desentrañe y sintetice la transcendencia mayor o menor y la significación de los hechos en sus distintos aspectos; la nota que sepa recoger y explicar la actualidad; esa actualidad tan exigentemente imperativa en la prensa moderna. Y busca además el lector otra clase de artículos que distraigan su atención del cansancio y del mareo de las luchas cotidianas, ya políticas, con todos sus apasionamientos y todas sus rastrerías, ya sociales, con todos sus odios y sus enconos y le den un remanso de arte y de ciencia. Son estos los trabajos periodísticos que saborea el lector despacio y reposadamente, y que no faltan en ningún diario de verdadera y sólida importancia. Hay quienes en su exagerado y absorbente afán informativo anatematizan esos escritos que llaman desdeñosamente literatura, y no caen en la cuenta de que sin esa literatura, sin esas glosas y sin esos artículos a que nos hemos referido, la información es algo sin vida, sin luz y sin condimento.

No hemos de hablar aquí de aquellas circunstancias fatales que provocan la muerte aún de periódicos de las más excelentes condiciones. Nosotros, en este trabajo en que aportamos nuestro óbolo al «Retiro Periodístico», triunfo glorioso tan prolijamente anhelado y por fin felizmente logrado, sólo hemos querido delinear las causas medulares de la vida larga o efímera de la prensa.

Post-scriptum.— Ya que hemos hablado de estabilidad de la prensa ahí está el periódico de Cienfuegos «La Correspondencia» que el 31 de Octubre último cumplió sus trigésimo séptimo aniversario.

Llenó bien el colega las condiciones de estabilidad periodística que hemos apuntado. Independencia de acción, ideología y criterio propios, seriedad, información veraz, libre de «sensacionalismos» comentarios sagaces y luminosos y lectura selecta y variada han sido su norma invariable. Ha pasado tiempos difíciles y escabrosos; pero ha sabido vencerlos al fin, denodadamente. Así ha llegado a ser el vice-decano de la prensa de Cuba (el decano es el DIARIO DE LA MARINA).

Durante doce años —casi desde el nacimiento del diario cienfueguero— compartimos nosotros nuestros esfuerzos, nuestras energías, nuestras reñidas luchas y nuestros triunfos con su fundador y Director el gran periodista y el gran caballero Cándido Díaz, ya desaparecido y con Florencio R. Velis que, juntamente con sus hijos Julio y Pedro lo dirige y administra ahora y cuyo espíritu batallador, cuya dignidad periodística y personal y cuya honradez sin empañamiento, están a la altura de «La Correspondencia».

Sea ese aniversario un eslabón más que al íntimo calor de inolvidables recuerdos afirme y estreche los vínculos de nuestra fraterna devoción a la memoria del Director ya muerto y de nuestro entrañable afecto al que dignamente le sucedió.

ES DESMENTIDA LA NOTICIA DE UNA COALICION HISPANO-ANGLO-PORTUGUESA

EL SR. SALAZAR ALONSO SE RETIRA DEL PARTIDO RADICAL

Perdió su alto cargo a consecuencia del escándalo provocado por Strauss, y la "Ceda" le salvó de un proceso

Han presentado la renuncia de sus cargos respectivos el Fiscal de la República, señor Lorenzo Gallardo y el Rector de la Universidad de Barcelona, que estaba interino, Dr. Mur

MADRID, noviembre 5. (AP.)—El señor Rafael Salazar Alonso ex ministro de la Gobernación, que perdió el cargo de Alcalde de Madrid como resultado del escándalo Straus, ha confirmado los insistentes rumores que circulaban de que se retiraría del Partido Radical para ingresar en la CEDA.

Aunque este anuncio ha causado muchos comentarios, los observadores recuerdan que los votos de la CEDA permitieron a Salazar Alonso verse libre de un proceso.

RENUNCIO EL FISCAL DE LA REPUBLICA

MADRID, noviembre 5. (AP.)—Ha presentado la renuncia al ministro de Justicia, el señor Lorenzo Gallardo, que ostentaba el cargo de Fiscal de la República, habiéndole sido aceptada.

DIMITIO EL RECTOR INTERINO DE BARCELONA

BARCELONA, noviembre 5. (WP.)

Ha dimitido el doctor Mur el cargo de Rector de la Universidad de Barcelona, que desempeñaba interinamente desde los sucesos revolucionarios de octubre.

LERROUX DISPUESTO A DESAUTORIZAR A PEREZ MADRIGAL

MADRID, noviembre 5. (WP.)—El jefe del Partido Radical, don Alejandro Lerroux, declaró hoy en los pasillos del Congreso que si el diputado Pérez Madrigal se hubiera levantado en el salón de sesiones, como anunciaba, para decir que el Gobierno no cuenta con el apoyo de los radicales, inmediatamente le hubiera desautorizado.

Varias Repúblicas regalaron a España sus pabellones en la Exposición de Sevilla

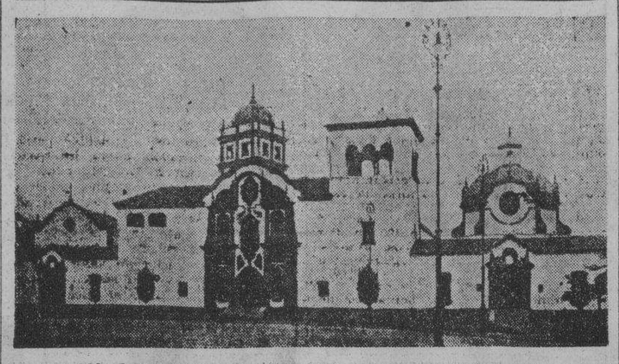

También la República Argentina hizo graciosa donación a España del magnífico pabellón construido por dicho país en la Gran Exposición celebrada en Sevilla, una vista de la cual aparece en el presente grabado.

Gil Robles acusa a las izquierdas de preparar el asalto al poder en el caso de no lograrlo normalmente

Dice el Jefe de las Derechas Autónomas que mientras sea él Ministro de la Guerra el Ejército no intervendrá en la política ni hará nada que permita temer un golpe de estado

MADRID, nov. 5. (WP).—El ministro de Estado, señor Martínez de Velasco ha desmentido categóricamente las informaciones publicadas en los periódicos extranjeros, según los cuales Inglaterra, Portugal y España han formado una coalición.

GIL ROBLES REITERA QUE EL EJERCITO NO SE MEZCLARA EN LA POLITICA

MADRID, nov. 5. (WP).—El periódico «El Debate», órgano de la «Ceda», publica hoy una declaraciones de Gil Robles que han sido muy comentadas. Dice el jefe de las derechas autónomas que mientras sea ministro de la Guerra, el ejército no intervendrá para nada en la política y que tampoco hará nada que permita temer un golpe de estado.

Afirma que con esto únicamente se propone rebatir los rumores que propalan los elementos izquierdistas en sus campañas políticas.

Cree Gil Robles que con ello pretenden distraer a las gentes mientras son las propias izquierdas quienes se preparan para el asalto del poder en el caso de que fracasen en el intento de lograrlo por medios normales.

Agrega que el Gobierno cuenta con vitalidad suficiente para aprobar los presupuestos, las leyes tributarias, las complementarias económicas y llegar a la revisión constitucional y la auto-disolución de la Cámara.

Termina diciendo que sólo desea que las elecciones de Cámara constituyente estén presididas por un gobierno que ofrezca a la opinión garantías de máxima imparcialidad.

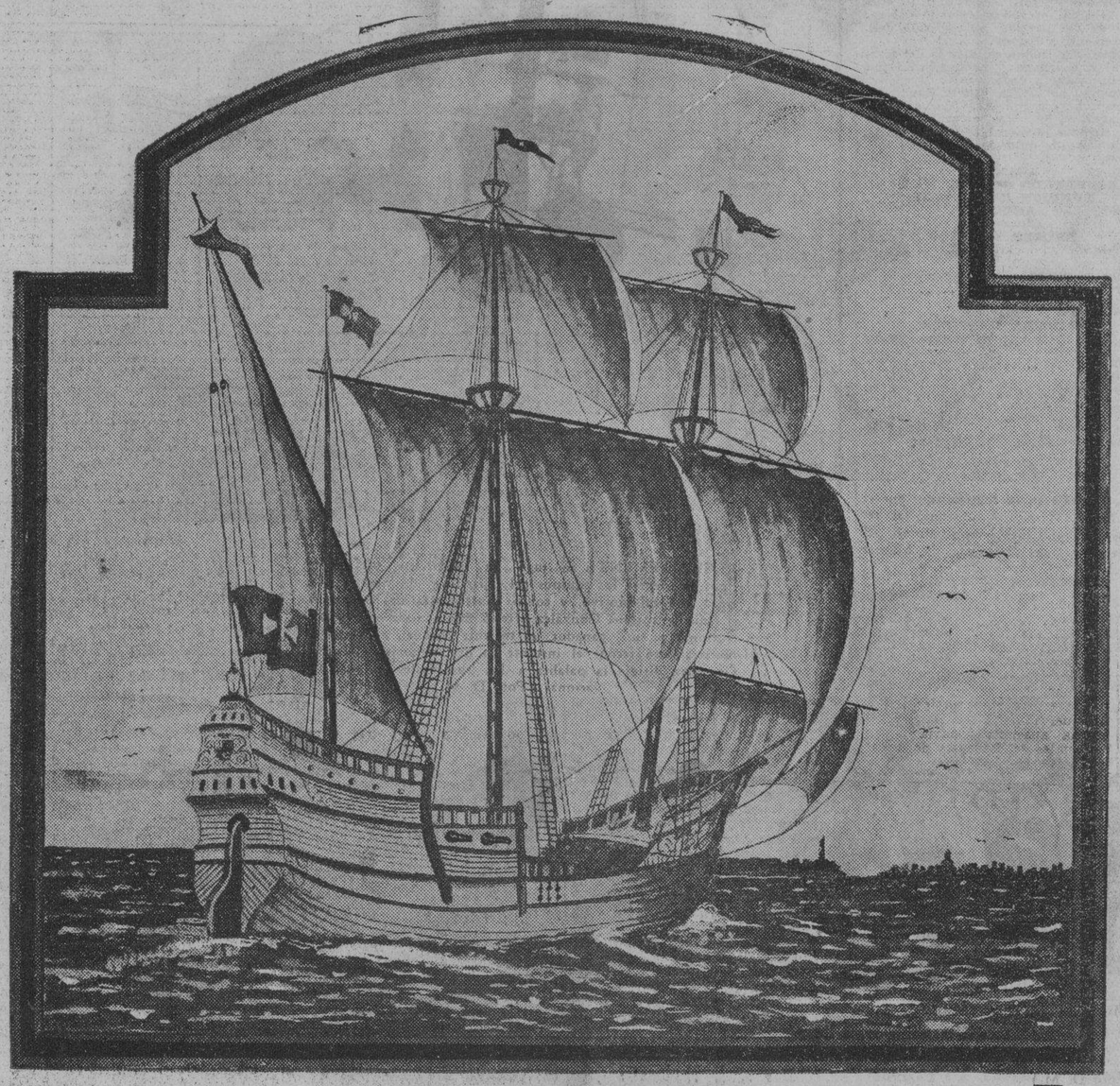

¡Proa a la Habana!

"La Nao que Trae la Buena Nueva", tripulada por sus nobles infanzones, llegará a nuestro puerto el domingo 10 de noviembre.

¿Qué traerá?

¿Riquezas materiales?

¿Espirituales tesoros?

¡¡¡CHI LO SA!!!

En busca de los que robaron las alhajas al Infante Don Juan

Fueron condenados a cadena perpetua en Barcelona, dos revolucionarios de Octubre

TORONTO, Canadá, nov. 5. (AP). Se ha llegado a la conclusión de que el robo de prendas al príncipe de Asturias, en un hotel de esta ciudad, fué obra de un salteador local, no de una gavilla internacional. La compañía aseguradora de las joyas ha enviado sus detectives para que cooperen también en la búsqueda de los ladrones. Las joyas valen 7.500 dólares.

DOS CONDENADOS A PRISION PERPETUA

BARCELONA, nov. 5. (WP).—Un consejo de guerra celebrado en esta ciudad ha condenado a prisión perpetua a los procesados Jaime Clua y Juan Piquer, cuya participación en los sucesos revolucionarios de octubre quedó plenamente comprobada durante la vista.

Ha sido reducida la renta mínima anual sujeta a tributo

El Comandante del Estado Mayor, Ordoqui, nombrado Director Gral. de Seguridad

MADRID, noviembre 5. (WP.)—El Congreso aprobó hoy el primer proyecto económico presentado por el ministro de Hacienda y jefe del Gobierno, señor Chapaprieta. En virtud de dicho proyecto se reduce el mínimo de renta anual sujeto al pago del impuesto correspondiente, a 80.000 pesetas. Hasta ahora solamente abonaban el impuesto sobre la renta aquellos ciudadanos que percibían anualmente 100.000 pesetas por ese concepto.

MADRID, noviembre 5. (WP.)—Ha sido nombrado Director general de Seguridad el comandante de Estado Mayor don Luis Gardoqui, que actualmente es gobernador civil de la provincia de Córdoba.

PATRONATO PARA LA RECONSTRUCCION DEL CASTILLO DE LA MOTA

MEDINA DEL CAMPO, noviembre 5. (WP.)—Se ha constituido en esta ciudad un Patronato para la reconstrucción del famoso Castillo de la Mota. Los asociados al Patronato aprobaron por unanimidad el reglamento porque se ha de regir, tomando acuerdos para la más rápida instalación de un Museo de Arte Hispanoamericano en dicho Castillo.

CALICOPE
conservará sus muebles
siempre nuevos

Asegura Lerroux que mientras esté vivo es y seguirá siendo el máximo jefe del Partido Radical de España

El Conde de Romanones se muestra pesimista respecto a la «confusión que caracteriza a la política nacional y estima que no es tarea fácil la de hallar un sustituto a A. Lerroux

MADRID, noviembre 5. (SE.)—El ex presidente del Consejo y ex ministro de Estado, señor Lerroux, ha anunciado que «mientras esté vivo es y seguirá siendo» jefe del partido radical, que le ha aclamado hasta aquí como caudillo supremo e indiscutido

La declaración del señor Lerroux tenía el propósito de poner fin a los rumores de que se proponía declinar la jefatura en la persona del señor Alba, actual presidente de las Cortes, a quien el presidente de la República confió después de la dimisión del gobierno Lerroux, la formación del nuevo Gabinete de coalición republicana. El señor Lerroux amplió su declaración en términos sumamente categóricos y expresivos.

«En vista de la edad que tengo (setenta años) y dándome cuenta de mi responsabilidad, he manifestado a mi partido que considero al señor Alba como la persona mejor dotada para sucederme en la jefatura cuando yo no esté aquí». El señor Lerroux a continuación negó los rumores de que se dirigiría a Portugal a tomar un largo descanso, olvidando, por algún tiempo al menos, la política.

ROMANONES PESIMISTA

MADRID, noviembre 5. (SE.)—El conde de Romanones, hablando sobre la situación política actual, manifestó que tendrían que celebrarse elecciones parlamentarias si había de ponerse fin a la presente «confusión» que caracteriza a la política nacional.

«Cuanto ocurre, agregó, es manifestación externa de la anómala situacin existente entre las izquierdas y las derechas. El escándalo del juego fué una faceta de esa situación. La violencia de ella traerá inevitables consecuencias. No considero fácil substituir al señor Lerroux en la vida política de la República. Su partido ha sido puesto por el reciente escándalo en posicion muy grave para la República, porque los radicales eran el grupo que equilibraba el bloque gubernamental que gobierna desde 1933. No será fácil substituir a Lerroux, no por sí mismo, sino por lo que representa».

El estadista de la Monarquía aseguró que «no había duda de que las izquierdas están ahora en mucha mejor posición que hace cuatro años, pero con todos los peligros que representa la izquierda, no hay remedio a la situación fuera de las elecciones. Si éstas no se celebran pronto, lo que tenga que venir será peor que un triunfo de la izquierda».

Hablando sobre el actual gobierno, el conde declaró que no creía duraría mucho. «Podrá aprobar el presupuesto para 1936, pero no revisará la Constitución.» Por fin, examinando la situación internacional, el conde de Romanones predijo el triunfo de Inglaterra en el conflicto europeo. «Inglaterra en el conflicto siempre a quienquiera que se atraviesa en su camino. Recuerdese lo que hizo a Napoleón. Debemos ser amigos de Inglaterra, por supuesto, sin perder la neutralidad. Pero en la guerra moderna, no es neutral el país que se lo propone, sino el que elo puede. España puede ser neutral y debe serlo.»

RECOMPENSA PARA RECUPERAR UN TESORO

PAMPLONA, noviembre 5. (SE.)—El ministro de Gobernación ha regalado sendos relojes de oro a don Vicente Insausti y a su hijo don Angel como gratificación por haber descubierto y devuelto la valiosa urna de mármol arábigo-persa que fue robada recientemente en la catedral de Pamplona.

Calcúlase que el arca, perteneciente al siglo XI, vale de uno a dos millones de pesetas.

PROTESTA DE CONCEJALES VALENCIANOS

VALENCIA, noviembre 5 (SE.)—Han visitado al diputado don Sigfredo Blasco Ibáñez, acusado de complicidad en el escándalo del juego, 27 concejales de este Ayuntamiento para protestar contra la acción del Congreso al implicarlo en el asunto. El hijo del famoso novelista nombró al abogado don Ernesto Ibáñez Rizo, decano del Colegio de Abogados para que le defienda.

TRES HIJOS DE UN ALUMBRAMIENTO

VALLADOLID, noviembre 5. (SE.) Julia Alonso Calderón, de Valladolid, dió a luz dos niños y una niña. Su esposo, Emilio Alonso, albañil de profesión, lleva varios meses sin trabajo. La madre y los recién nacidos están en perfecto estado de salud.

HUELGA MINERA EN ASTURIAS

OVIEDO, noviembre 5, (SE.) — Anunció el gobernador general de Asturias que se habían declarado en huelga 350 obreros de la mina de carbón de Marianao, como protesta porque la compañía había despedido a un compañero que agredió a uno de los guardas. El gobernador declaró ilícita la huelga y ordenó que se rompiera el contrato con los mineros si éstos no volvían inmediatamente al trabajo.

MATA A SU ESPOSA POR CELOS

MELILLA, noviembre 5. (SE.) — En la barriada de Cabreriza, el obrero Juan García Montoya, de veinticuatro años, sospechaba de la fidelidad de su esposa, Ana Sánchez Gálvez, veintiséis años, por lo que abandonó el domicilio conyugal, permaneciendo ausente tres días, al regresar a su domicilio, con el objeto de recoger sus ropas, surgió una discusión violentísima y Juan, con una plancha que encontró en la cocina, golpeó a su esposa, hasta producirle la muerte.

Consumado el crimen, el agresor se entregó a la Guardia civil.

UNGUENTO MONESIA
ABRE, ENCARNA Y CIERRA DIVIESOS, FOLONDRINOS, LAMPARONES, SIETECUEROS, UÑEROS, PANADIZOS, LOBANILLOS, GRANOS Y CURA LLAGAS, ULCERAS, TIÑA Y DEMAS AFECCIONES DE LA PIEL
60 AÑOS DE CURAS MARAVILLOSAS

D. Juan de Borbón no cree que se restaure pronto la monarquía

«Seremos los últimos en perder la esperanza de regresar a nuestra patria»

WASHINGTON, D. C., noviembre 4. (SE).—Don Juan de Borbón, heredero aparente al trono de España, se instaló en una serie de habitaciones en el departamento de recién casados de un hotel de esta capital, y no pareció interesado en lo más mínimo por la reciente crisis española.

Uno de los informadores le dijo al Infante poco antes de su salida para Toronto: «Según los informes recibidos de España, esta crisis pudiera significar el fin de la República. De ser cierto, ¿qué significación tendría para ustedes?»

«Nada absolutamente—le contestó Don Juan—. Creo que hay en mi país muchos partidarios de la monarquía, pero es difícil calcular cuántos sean éstos».

La caída del gobierno español se debe al escándalo suscitado con motivo de la concesión de juego en San Sebastián, aunque posteriormente se reorganizó el Gabinete, con ligeros cambios.

Al recordarse que los periódicos de Nueva York, contaron que él ha ha declarado que se restablecería la monarquía en España con el tiempo, el Infante se sonrio y dijo: «Creo que no repitieron bien mis palabras. Lo que quise expresar es que nos otros seremos los últimos en perder la esperanza de regresar a nuestra patria. Mi amor por España no se extinguirá nunca».

Don Juan calificó de simple rumor la noticia de que el antiguo monarca pensara abdicar en su favor.

El Infante y su esposa expresaron deseos de presentar sus respeto al preidente de los Estados Unidos, durante u permanencia en esta capital.

La Infanta Doña María de las Mercedes, esbelta y hermosa, vestía un traje corto color caoba, blusa azul y abrigo de pieles de tres cuartos de largo. Se sonreía con frecuencia y hablaba muy poco.

AVISO
A LOS COMERCIANTES DE LA REPUBLICA
Especialmente a tiendas, Bazares y todo aquel establecimiento que venda JUGUETERIA, para que antes de surtirse, vea el inmenso surtido que este año recibimos de los principales mercados del mundo, como Alemania, Japón y Estados Unidos.
HERMANOS FERREIRO Y CIA.
RICLA (Muralla) 98. — Telf. M-8897. — HABANA.

Lea ¡ALERTA! al mediodía.
Y AVANCE por la tarde.

D. Basilio Alvarez es contrario a la censura de prensa

Pombo ha salido para Madrid a dar al Gobierno español el saludo del pueblo mexicano

MADRID, noviembre 5. (AP.).—El Diputado Basilio Alvarez, que hasta hace poco pertenecía al Partido Radical, del cual se separó para pasarse a la izquierda, ha presentado una moción al Congreso en la que declara que «la indefinida suspensión del artículo 34 que garantiza la libertad de la Prensa es contraria al espíritu de la Constitución a causa de que ni la seguridad del Estado exige meditación tan excepcional ni el país se halla en una grave situación».

POMBO SALIO PARA MADRID

SANTANDER, noviembre 5. (AP.) —El aviador santanderino Juan Ignacio Pombo ha partido en tren para Madrid, donde llevará personalmente al Gobierno, el saludo del Gobierno mexicano.

VIDA ESPAÑOLA

PASMO

Por X. X.

CONFUSOS, asombrados, a punto de hacernos pinchar con una aguja para convencernos de que no es una pesadilla lo que padecemos, vamos de uno en otro de los que nos rodean, les damos unos periódicos de la tarde y les pedimos:

—Lean, lean ustedes y díganme si es que sueño.

—Qué cucos!

—Qué graciosos!

—Qué embusteros!

Las tres exclamaciones, casi unísonas, bastan para desvanecer nuestros temores de alucinación. Han leído lo mismo que leímos nosotros, sólo que ellos no han podido contener la espontaneidad de su juicio.

Ellos y yo acabamos de leer unas líneas que suscriben el Partido Socialista y la Unión General de Trabajadores.

—Han escrito ya tantas...!

Nadie lo discute, pero entre ellas no se hallará documento de tan regocijante candidez como el citado. Hasta hoy, precisamente hasta estas vísperas del aniversario primero de la trágica revuelta de Asturias, no escribieron esas dos perniciosas organizaciones palabras de una sensatez tardía, de una exculpación inútil ante la conciencia nacional.

Dicen socialistas y ugetistas que es deber suyo dejar a salvo su responsabilidad declarando no tener relación ni contacto con quienes andan por ahí en manejos que han de intentar repetir una honda subversión del orden público. Dicen que «están bien seguros de que los trabajadores que poseen clara conciencia de su responsabilidad y sus deberes son completamente ajenos a los tales manejos que no buscan sino favorecer la implantación de medidas excepcionales...» Agregan que sus camaradas no deben prestarse en modo alguno a «hacer el juego a quienes con pretextos revolucionarios pretenden producir movimientos de masas que sirvan a justificar medidas de represión o a establecer un régimen de fuerza que ahogue los restos de vida civil que aún subsisten...

¡Qué hermoso, eh? ¡Cómo sienten la responsabilidad, el deber y la civilidad al cabo de un año en que las pulverizaron con millones de toneladas de dinamita!

Pues con ser tan bonito lo antes copiado aún lo es más, de una belleza arrebatadora hasta el pasmo, esto que sigue y cierra el breve manifiesto:

«Con nuestra disciplina y nuestra inhibición ante movimientos preparados artificiosamente con fines que no se confiesan, pero que se adivinan, podemos contribuir poderosamente a desbaratar los manejos de los más encarnizados enemigos de la clase trabajadora».

¡Vaya bombazo! lo que van a romperse la cabeza los obreros; las noches de vigilia y los días de ayuno que se van a llevar corriendo tras esos sus «enemigos más encarnizados». ¡Ay de ellos si los descubren estos obreros inocentes que aún ven mucho luto en sus hogares y un paro forzoso de la revolución acá! ¡Ay de ellos si los encuentran todavía este gran puñado de obreros constructivos que, por hacerles caso, se fueron a una huelga arbitraria y perdieron hasta dos años de jornales seguros!

¿Dónde están esos enemigos feroces del trabajador «consciente de sus deberes y de su responsabilidad»? Presos unos, libres otros, acechando la ocasión de repetir sus órdenes de muerte muchos... Búsquese de ellos la filiación política o social y... ahí están los enemigos.

Cuando las tropas pudieron rescatar a Oviedo y sus lugares del terror revolucionario, en portales, establecimientos y farmacias convertidos en refugio, despensa y hospitales de sangre, se encontraban bastantes carnets que declaraban a sus dueños afiliados a esas mismas organizaciones de la U. G. T. y del Partido Socialista...

¿No eran ellos los de la «honda» y sangrienta subversión de Octubre? ¿No es a ellos a quienes obedecen con cerril y lastimosa ceguera esas masas a las que cuidan celosamente de arrancarles los sentimientos de deber, **responsabilidad** y **civismo** de que hoy quieren presentárnosla saturada?

¿Dónde está obrero infeliz, tu más encarnizado enemigo? No lo busques más. Repasa tu vida de estos últimos años, recuenta tus huelgas; acuérdate de quién te lanzó a una guerra criminal y fratricida. ¿Te acuerdas bien? Pues ese, ese es tu único, tu más fiero enemigo.

LA PRORROGA DEL ESTATUTO DE TANGER

TANGER, noviembre 5. — Bajo el título «¿Qué hace España con el Estatuto de Tanger?», publica un artículo el diario español «El Mogrebi», en el que admite que dentro de unas días habrá expirado el plazo para pedir la revisión, sin que se sepa qué ha hecho España, y añade que estima un deber decir que los españoles de Tánger desean, esperan y merecen que se estudien ciertas modificaciones necesarias para el buen gobierno de la zona. «Nuestros compatriotas — dice—no propugnan soluciones violentas ni cambios radicales, y sus reivindicaciones podría suscribirlas toda la población, siendo posible satisfacerlas con todas las naciones interesadas y en franca colaboración con Francia; pero sería intolerable que las autoridades nacionales nos escucharan demasiado tarde o aceptasen algunas de nuestras sugestiones cuando no quedara medio legal de obtener las reformas.

Nuestro deseo es que España interrumpa la prescripción en gestión suficiente para reservarse la propuesta de ulteriores modificaciones. Los españolec que viven aquí dan continuas pruebas depatriotismo, y si el interés superior del país exige transigencia, se resignaran; pero conste que la colonia ha conquistado con su comportamiento el derecho a un poco de atención. Sería inadmisible que fuéramos a una prórroga de otros doce años del Estatuto simplemente porque hubiéramos llegado tarde, cuando ya las puertas estuvieran cerradas».

STRAUSSS, CONCILIADOR

MADRID, noviembre 5. (SE.) — El ex-presidente de la comisión parlamentaria investigadora del escándalo Strauss, ha anunciado que recibió una carta de aquél protestando contra las frases del señor Gil Robles, quien en su discurso en las Cortes calificó a Strauss de «aventurero que carece de residencia conocida».

Strauss manifiesta que no dseó dirigir cargos contra nadie no precipitar «un conflicto de la naturaleza del provocado, sino, simplemente, quería recibir el dinero que se le había hecho entregar, una vez que todo estuviera puesto en claro.

M.E.C.D. 2016

DOBLE HEADER DE BASEBALL HOY EN EL FERROVIARIO

TENDRA QUE LUCHAR EL FORTUNA EN LA SEASON DEL BASKET JUNIOR

VEA LA COLECCION DE TELAS INGLESAS QUE PRESENTAN LOS ALMACENES DE

ANGULO Y TORANO

TENIENTE REY Y CUBA. — TEL. A-6879 — HABANA.

CASIMIR INGLES WEST END | MUSELINA GENTLEMAN

Amateur Aces

—El ingreso del Cubaneleco.
—El game Fortuna-Deportivo.
—El programa inaugural.

(Por DAN)

Después de mil luchas cientos de visitas de notarios y otras peripecias interesantes, la mesa de la Federación de Basket bal llogró descubrir que Trompeta y Alberto Antigas son juniors todavía, y esto dará cabida al team de Cubaneleco en la justa de los novicios... Bonito lío se le hubiera presentado a la Federación si el descubrimiento hecho a última hora en la junta del lunes, se hubiera registrado a mediados de la season... Y lo extraño de todo esto es que un alto oficial del organismo aseguraba semanas antes, en todas partes y entre todos los que querían oirle, que "había tomado ese acuerdo después de revisar escrupulosamente todos los libros de la Federación, cosa que no hacían otros oficiales".. (Por lo que vemos, revisando, dejó escapar una página de entre sus manos).. Con el Cubaneleco en el campeonato, habrá más excitación en la temporada de los novicios, y la competencia tendrá en su lucha un team más de calibre para ganar.. Trompeta y Antigas, unidos a Corratgé, el Niño de la Torre, Quintela, Duquesne, Juan Torres y Eddy Gutiérrez deben formar un gran conjunto y la representación eléctrica se hará de sentir...

Ahora son más de dos los que tienen chance al triunfo en la justa de novicios, y ningún team podrá considerarse ganador antes de que se cante el primer foul de la season... El Fortuna, favorito de muchos, sigue contando con los mejores logros en la bolsa de las probabilidades, pero la conquista del gonfalón no parece ya tan fácil como antes... Un grupo de fortunistas, incidentalmente, se ha acercado a nosotros para comunicarnos que la aparente derrota de los muchachos frente al Deportivo Asturias, no fué cerrada como muchos hablaban... El Pato encontró el ambiente fácil y ordenó a sus pupilos a que jugasen a media máquina —nos dicen. Y corresponde a ustedes creerlo o no!.. El team del Teléfonos, con su center de 6 pies, 3 pulgadas y "mucha inteligencia a la hora de pasar", celebrará esta tarde un juego de exhibición con el equipo del San Carlos, que tiene victorias sobre el V. T. C. y otros equipos del junior... Mañana, los muchachos de Casas harán otra excursión por la Víbora, aterrizando en el field del Atlético de Cuba para enfrentarse con los seniors del C. A. C.

Revilla, Gómez y Hnos. —y esto no es ninguna razón social— están llevando la voz cantante en el equipo del Teléfonos... Ambos son productos del feudo de Don Cipriano, y parecen destinados a registrar una impresionante campaña en los juniors... El team telefonista abre la temporada con el Fortuna, lo cual es siempre mala noticia, pero los muchachos de Casas no están nada preocupados... Y aseguran que cuando se toque el silbato final del game habrá sorpresas... La troupe del Pato, con Ealo, Mosquito Ordeñana, Valladares, Pancho Pons y los demás tienen preparada una acometida buena para darle más de 20 puntos de ventaja; pero los telefonistas están dispuestos a reducir esa ofensiva a menos de 5 puntos al final... Y ello permitirá a la crítica decir después que se ha "registrado una gran batalla en el choque de apertura"... El five del Atlético lucha con el Vedado en el primer game de la noche, y esto hará al programa inaugural un cien por ciento perfecto!

Raúl Canosa no ha delineado todavía el lineup regular de los azules para la temporada.. Hasta ahora, Fufirito Araoz estaba actundo de forward en combinación con Crucet, pero tras las últimas demostraciones de "Jimmy" Molinos, parece que habrá cambios en el equipo, apareciendo Jimmy y Crucet de compañeros en el forward con Araoz en el running guard... Esto hará pasar a Concretas al "standing" y condenará a Perkins a la frialdad del banco durante las noches de games... El team azul, aparentemente, está dependiendo mucho de Fufirito y nadie sabe si el ex colegial podrá resultar lo suficientemente fuerte para sostener las aspiraciones del team.. Acepten este tip de Pancho Pons: "El Fortuna no se lamenta en lo absoluto de que Trompeta Mesa y Antigas hayan sido "rehabilitados" por la Federación. De este modo —dice Pancho— si ganamos el campeonato (y está él perfectamente convencido de eso) el team habrá ganado frente a un fuerte field"..

La convocatoria de la Liga Intercolegial para menores de 15 años expira el sábado por la tarde, y ya Oscar Fornagueras se frota las manos de contento, pensando en el "entry" de primera clase que ha de verse en el championship... La única preocupación de Don Oscar es "Model", el atleta de Belén, que fué visto por algunos por los Escolapios... Cuatro equipos se disputarán el triunfo en la zona de la Habana, y Raúl Canosa es de los que dicen que el final de la lucha encabezará la caravana.. Pero, antes de que pueda cargar con el éxito definitivo de la competencia, tendrá que derrotar al equipo del colegio Ariel, de Cárdenas, que está recibiendo una bonita instrucción de parte del veterano Portel Vilá —referee, basketbolista, coach y capitán de los bomberos!

MIKE JACOBS ESPERA A S. TOLON PARA TRATAR DEL VIAJE DE JOE LOUIS

NEW YORK, Noviembre 5. (AP).— Sammy Tolón; destacado sportsman de la Habana es esperado de mañana a pasado en New York para discutir con Mike Jacobs; manager de Joe Louis la presentación del sensacional pugilista de Detroit en la Habana en un match que se proyecta en esa ciudad para el día primero de Enero. El contrario de Louis sería el español Isidoro Gastañaga.

Jacobs esperaba a Tolón esta tarde en New York pero el aeroplano donde viaja tuvo que suspender su travesía debido al huracán que azota a Miami. El veterano promotor dijo que existía un buen chance de que se pusiera de acuerdo con Tolón en vista de que Louis quiere hacer un viaje por La Habana peleando de paso lo más frecuentemente posible.

No se sabe dónde se dará la pelea pero se tiene entendido que de firmarse se llevará a cabo en el Stadium de La Tropical; donde los Cardenales de San Luis han de celebrar una serie de exhibición en la Habana los días 5; 6; y 7 de Marzo.

En Miércoles de Moda se dará hoy una función de gala en el Frontón Jai-Alai

Se ha combinado para esta noche, como en noches anteriores, un programa excelente. Hay entusiasmo y los pelotaris están jugando a todo vapor. Resultados de ayer

Ochoa menor y Santos ganaron el primer partido, dejando en 21 a Martín y a Aguiar.

Todos jugaron bien. Hubo momentos en que se peloteó muy fuerte.

La primera quiniela se la llevó Ignacio.

El estelar se fué desde su comienzo, del lado de Ferre y Mendizábal, los que jugaron un horror de campana a campana. No puede decirse quién actuó mejor de los dos, porque fué mucho lo que ambos jugaron. Ahora bien, Ferrer hizo un uso colosal de su «martingaleo», dejando bizco en muchas ocasiones a Ignacio, con sus remáticos, ya por dentro ya por fuera. El público que estaba pidiendo a gritos que Ferrer, desarrollara su juego habitual, quedó satisfecho del resultado del partido, aplaudiendo delirantemente a Ferrer.

Ignacio y Ondarres, debajo del temporal que les cayó encima, sólo pudieron llegar a doce y una.

Cuando se estaba desarrollando este partido, era imposible dar un paso en el Frontón. Nos recordaba aquéllos tiempos memorables del Jai Alai.

La segunda quiniela se la llevó Iturrino.

RESULTADO OFICIAL DE LA FUNCION CELEBRADA ANOCHE

PRIMER PARTIDO

	Tantos
Ochoa menor y Santos, blancos	25
Martín y Aguiar, azules	21

Ganadores: BLANCOS.

PRIMERA QUINIELA

	Tantos	Pagos
1—Vallejo	2	$ 3.01
2—Paco	4	5.32
3—Mendizábal	3	6.74
4—Ignacio	6	6.39
5—Ferrer	3	4.84
6—Ondarres	3	7.60

Ganador: IGNACIO. Pagó a:

6.39

SEGUNDO PARTIDO

	Tantos
Ferrer y Mendizábal blancos	30
Ignacio y Ondarres, azules ..	18

Ganadores: BLANCOS.

SEGUNDA QUINIELA

	Tantos	Pagos
1—Iturrino	6	$ 4.96
2—Millán	0	6.68
3—Paco menor	5	4.39
4—Goyo	0	4.15
5—Juanito	1	7.32
6—Solá	5	4.52

Ganador: ITURRINO. Pagó a:

4.96

TERCER PARTIDO

	Tantos
Juanito y Solá, blancos	30
Paco menor y Goyo, azules ..	17

Ganadores: BLANCOS.

PROGRAMA OFICIAL PARA LA FUNCION QUE SE CELEBRARA ESTA NOCHE (A LAS 8 Y MEDIA)

PRIMER PARTIDO, A 25 TANTOS: Paco menor y Gayarre, blancos, contra Iturrino y Escarza, azules. A sacar, ambos, del cuadro 10, con ocho pelotas finas.

PRIMERA QUINIELA, A 6 TANTOS: Creus, Salazar, Vallejo, Eguíbar, Elizondo y Paco.

SEGUNDO PARTIDO, A 30 TANTOS: Eguíbar y Vallejo, blancos, contra Elizondo y Paco, azules. A sacar, ambos, del cuadro 9 y medio, con ocho pelotas finas.

PRIMERA QUINIELA, A 6 TANTOS: Ulacia, Esquivel, Malluquiza, Alvarez, La Paz y Millán.

TERCER PARTIDO, A 30 TANTOS: Esquivel y Alvarez blancos, contra Millán y La Paz, azules. A sacar, ambos, del cuadro 9 y medio, con ocho pelotas finas.

PROGRAMA DE HOY EN EL CAMPO DEL «CLUB FERROVIARIO»

Esta tarde continuará en los terrenos del Club Ferroviario el campeonato de baseball de las Fuerzas Armadas, celebrándose un doble header de enorme interés que ha de gustar extraordinariamente a los fanáticos.

En el primer turno de la tarde se encontrará el team de la Policía Nacional con el de la Policía Marítima, los cuales deben ofrecer un choque interesantísimo, y después tendremos al equipo de la Marina Consitucional luchando frente al team del Séptimo Regimiento, en otra batalla interesante.

Como se ve, los dos games son de importancia, y esto debe reunir buena legión de aficionados en el Ferroviario, donde se juega excelente baseball.

El primer game se dará a las dos

OPERAN A YAROZS

FILADELFIA, noviembre 6. (AP). Teddy Yarozs excampeón mundial de los middles llegó hoy a esta ciudad para ser sometido a una operación en la rodilla y se cree que después de eso podrá volver fácilmente al ring.

Dos tendencias luchan en la Ass. Atlética Femenina

Parece tomar incremento la candidatura de Albareda para la presidencia de la Asociación

(POR EL VIEJO DE LAS MONTAÑAS)

Aunque «election day» está algo más lejos que al doblar de la esquina para la Asociación Atlética Femenina, este pobre viejo iene notando abundante excitación entre los leales del circuito y ha descubierto simpática guerra para designar la directiva que ha de regir los destinos de la entidad en el año de 1935-36.

Después que un grupo bastante numeroso pensó que una buena renovación era lo que más convenía a la Liga; a fin de devolverle todo el punch que alcanzó en su primer año de actividad, los actuales líderes del circuito se movieron inteligentemente cerca de algunos delegados, y consiguieron de estos la firme promesa de que votarían por ellos para la reelección.

Como resultado a estas dos maniobras estrategas, nos encontramos nos encontramos ahora que la Asociación tiene entre sus clubs dos tendencias distintas, una de las cuales apoya la permanencia del Doctor Armando Menocaal en el poder, mientras otra, de bastante empuje por cierto, pues cuenta con el voto de siete delegados de 11 entidades que forman la Asociación, pide el ascenso de Don Marcelino Albareda, del Hispano, a la primera posición del circuito.

LA ACTUAL DIRECTIVA

La actual directiva de la Asociación que ha venido trabajando con algún éxito desde Diciembre del año pasado al presente, está formada por:

PRESIDENTE: Dr. A. Menocal.
Secretario: Isidro Ruiz.
Tesorero: doctor R. Campuzano.
Vocales:
Abelardo Tous y M. Albareda.

La tendencia que patrocina Eduardo de las Casas, y que, como dijimos cuenta con el apoyo de siete clubs, estima que un cambio de decoración puede hacerle mucho bien a la Asociación ya que devolverá el seno de la misma a clubs como el Fortuna, el Sagua Yacht Club y el colegio La Inmaculada, y atraerá también al Centro Asturiano, al Dependientes y al Casino Deportivo de la Habana, haciendo mucho más fuerte y pujante el circuito.

Casas que ha venido trabajando con mucha actividad en esto prepara la siguiente directiva:

Presidente: Marcelo Albareda.
Secretario: Antonio Abreu, de Florida.
Tesorero: Gustavo Lancís.
Vocales:
«Pappy» Odoardo y Fernando Fernández Andes.

Cual de estas tendencias resultará airosa? Triunfará nuevamente la candidatura de Menocal o la de Albareda? Es cierto que Menocal retirará su aspiración, por el bien de la Asociación, en vista de que un cambio de directiva puede conseguir tres nuevos club afiliados al circuito?

Esto no lo sabe nadie todavía, pero, es algo que podrá verse antes de que lleguemos, definitivamente al esperado «Election Day».

JOSE RODRIGUEZ, UN CUBANO, ENTABLO ANOCHE EN N. YORK

NEW YORK Noviembre 6. (AP).— José Rodríguez de 158 y media libras de Cuba y Mario Pardini de 154; de New York; registraron hoy unas tablas en seis rounds en el preliminar que celebraron aquí donde Eddie Cool de Filadelfia logró una decisión favorable sobre Al Casimini; de New York en el evento principal.

HA SIDO CANCELADA LA PELEA DE GASTAÑAGA Y EL YANKEE JOE KNIGHT

Ayer anunciamos la pelea de Isidoro Gastañaga y Joe Knight, para el próximo domingo en la Arena Cerveza Cristal. Y hoy tenemos que decir, que ese bout ha sido cancelado.

Isidoro Gastañaga dice que no está en condiciones de ofrecer ese encuentro. Y la verdad es que esa declaración da mucho que hablar ya que el español sabía, hace más de un mes, que tenía en perspectiva ese encuentro.

No queremos hacer, pues los comentarios. Que los haga el público.

HABRA BOXEO EN ARENA CRISTAL EL DOMINGO Y CON MUY BUEN PROGRAMA

Juan Oliva, consejero y organizador de las peleas que se efectúan los domingos en el stadium Arena Cerveza Cristal, nos comunica que de todas manera se efectuarán peleas el próximo domingo con un programa atractivo, cuyas peleas han de resultar del agrado de los fans.

Mario de Cárdenas, el peso mosca que tanto distinguió en sus últimos bout, frente a adversarios de calibre, hace su reaparición después de derrotar a Machito, el valiente ídolo de los fans del barrio del Pilar, frente al españolito Antonio Martínez,.... Edmundo Cárdenas, el «terrible Cocinero» quetantos simpatizadores tiene en el barrio de Santo Suárez, hace su repriss, después de aquellas memorables peleas con Battling Palomo y otros, frente al semi-cómico peleador Miguel Pérez «Ñañaeña». Ramiro Almagro, el popular Orejjita, hace su primera presentación ante los fanáticos que están cansados de verlo en acción durante el training hace su pelea frente a Ricardo Ayala, el elegante negrito que pertenece a la cuadra de la Compañía Havana Electric, que dirige el deportista F. Steinhart.

Un star bout de sorpresa, se presentará, Se nos asegura que Battling Meliton un peso mediano que es protegido del teniente Héctor Aguilera ayudante del señor Presidente de la República es el encargado de la pelea final, frnte a un adversario no elegido.

AL SINGER VUELVE A LAS ANDADAS

Por «LANK» LEONARD

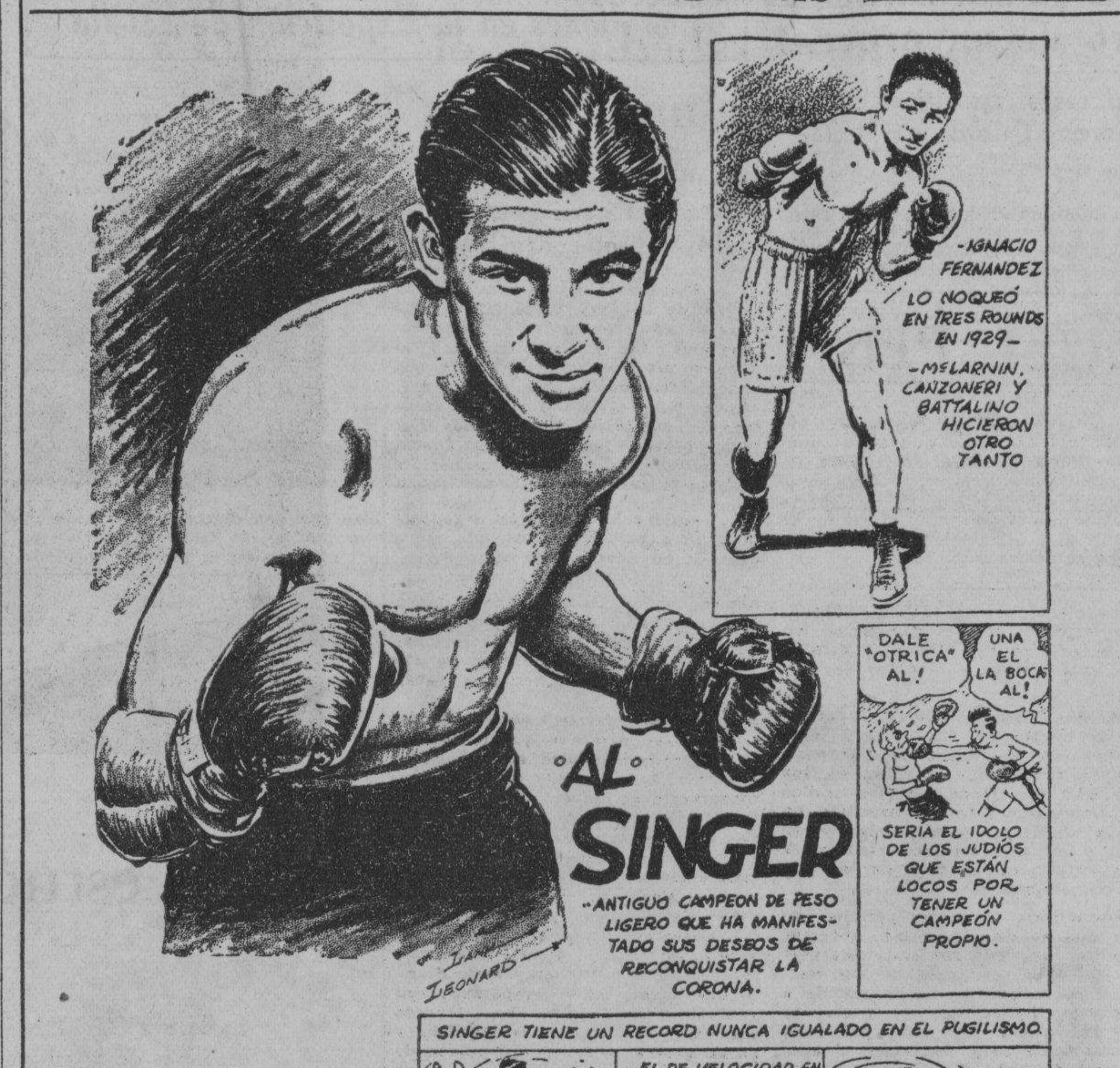

Después de cuatro años de haber colgado los guantes; un antiguo campeón vuelve al ring a reconquistar el título que ganó con la más sorprendente rapidez. Al Singer calza de nuevo los guantes para recuperar su honor; fama y fortuna. Lo primero y lo segundo los perdió juntos en 1930 y lo otro ha ido acabándose desde entonces; y es lo que más preocupa a Singer. Que un muchacho tan frágil como Al venga a buscar descalabros y magulladuras en el cuadrilátero; no nos lo podemos explicar de otra manera; sino que se vea obligado a hacerlo por un grave aprieto pecuniario. McLarnin; Battalino y Canzoneri demostraron conclusivamente que Singer era o flojo; o cobarde. McLarnin hoy día ya no es obstáculo; y realmente nunca hubiera debido serlo. Battalino se ha retirado definitivamente; pero Canzoneri todavía está ahí; tan activo y tan campeón como siempre; lo demostró recientemente contra Al Roth. No sabemos por lo tanto con qué éxito pueda contar Singer.

La numerosa afición judía de Nueva York; sin embargo; estará lista a recibirlo con los brazos abiertos. Ellos siempre han sido leales a los campeones de su raza. A Benny Leonard lo hicieron rico y después; cuando intentó rehabilitarse para recuperar parte de la fortuna que había perdido en especulaciones de bolsa; volvieron a asistirlo con su dinero y sus aplausos. A Sid Terris le ayudaron también a amasar una hermosa fortuna; y si Al se apunta unas cuantas victorias; aun cuando sólo sea sobre púgiles de segunda categoría; estarán listos a llenar de bote en bote cualquier coliseo en donde él vaya a pelear. Por esa parte; Singer tiene razón en volver a calzarse los guantes. Además en los últimos meses parece haber resurgido el interés por el boxeo; y entre la división del peso ligero; no hay sólo boxeador que valga la pena para disputarle el título a Canzoneri.

Será interesante ver a Singer en el camino de la reconquista del título. En 1927; cuando peleaba con hambre; era un gallito; un «hombre de riña»; pero cuando ya tenía asegurado el porvenir pecuniariamente; comenzó a decaer su coraje. Tal vez ahora que vuelve a amenazarlo el hambre peleará otra vez con ánimo. Pero para los que presenciamos sus últimas peleas será difícil creerlo hasta que lo observemos con nuestros propios ojos; hasta que lo veamos recibir una fuerte a la mandíbula y seguir peleando. Hasta entonces seguiremos creyendo que Singer se ha embarcado en una aventura donde le ha de ir muy mal.

Villie Wells es el líder de la Liga Gral. de Baseball

Mantiene el alto porcentage de .526 en los desafíos en que ha tomado parte hasta ahora

Willie Wells, veloz short stop del club Santa Clara, es actualmente el líder de los bateadores en el campeonato profesional de Base ball de 1935

Con 10 hits en 19 veces que ha ido al bate, Wells ha logrado un batting average de .526, que es lo suficientemente bueno para darle la delantera sobre los otros hitters del circuito. Alejandro Oms, veterano outfielder, es el segundo, con un promedio de .474, mientras C. Perkins, otro villaclareño, aparece en tercero, con un promedio de .458.

Salvador Hernández, el infielder amateur del Habana, es el cuarto bateador de la Liga con un promedio de más de .400.

Los records oficiales son:

CAMPEONATO DE 1935—36.

Estado de los clubs:

	J.	G.	P.	Ave.
Santa Clara	6	4	2	.667
Almendares	6	3	3	.500
Habana	5	2	3	.400
Marianao 0	5	2	3	.400

Batting de los clubs:

	V.	C.	H.	Ce.	Ave.
Santa Clara ..	209	42	68	36	.325
Almendares ..	198	17	48	15	.242
Marianao . ..	156	22	36	17	.231
Habana	166	18	38	16	.229

Fielding de los clubs:

	O.	A.	E.	Ave.
Santa Clara . . .	156	60	11	.951
Almendares . . .	156	60	11	.951
Habana	126	65	10	.950
Marianao	129	59	17	.917

Record de los pitchers:

	J.	C.	G.	P.	Ave.
M. Dihigo, S.C. .	2	1	1	0	1.000
L. Salazar, A. ..	1	1	1	0	1.000
L. Forbes, S.C. .	2	0	1	0	1.000
E. Sardá, A.	2	2	1	1	500
M. García, S.C. .	2	2	1	1	500
L. Tiant, H.	2	1	1	1	500
J. Miralles, H. ..	2	1	1	1	500
R. Fernández, A .	2	1	1	1	500
B. Brown, M. ..	2	1	1	1	500
S. Ruiz, M.	3	1	1	1	500
H. Díaz, S.C.	2	1	1	1	500
G. Torres, H.	3	1	0	1	000
I. Fabré, A.	2	1	0	1	000
T. de la Cruz, H.	2	0	0	1	000

Batting individual:

(En diez o más veces al bat, hasta 200 de average).

	V.	C.	H.	Ce	Ave.
W. Wells, S.C. ...	19	10	10	4	526
A. Oms, S.C.	19	7	9	7	474
C. Perkins, S.C. ..	24	5	11	6	458
S. Hernández, H...	17	2	7	4	412
P. Arango, M.	17	2	7	4	412
L. Roque, A.	22	4	9	7	409
C. Blanco, S.C.	10	2	4	1	400
José Pérez, A.	13	3	5	0	385
S. García, M.	19	4	7	4	368
J. Rojo, S.C.	16	2	5	2	313
R. Prado, S.C. ...	17	5	5	2	294
J. Williams, H. ...	21	2	6	2	286
R. Ruiz, S.C.	21	1	6	2	286
J. M. Fernández, A.	21	0	6	2	286
A. Alvarez, H.	22	3	6	3	273
A. Vázquez, A.	11	0	3	0	273
M. Dihigo, S.C. ...	26	4	7	5	269
F. Guerra, H.	15	2	4	1	267
J. Rodríguez, M. ..	15	1	4	1	267
C. Delgado, M. ...	19	4	5	3	263
C. López, A.	24	3	6	1	250
M. García, S.C. ..	16	2	4	4	250
L. Salazar, A.	17	0	4	1	235
C. Etchegoyen, M..	14	2	3	4	214
A. Santaella, A. ..	20	2	4	0	200

Julio Fránquiz,
Compilador Oficial.

Noviembre 5, 1935.

Jugó mucho el Medina al ganar el campeonato

Los muchachos del Medina desplegaron bonito ataque para vencer al Almendares

El lunes y con el triunfo del Deportivo Medina terminó el campeonato de volley ball de la Liga Social, que con tanto éxito se efectuó en la cancha del Club Cuba Nueva, en las riberas del río Almendares.

En este juego del lunes pasado los componentes del Almendares lucieron muy cansados, fuera de forma, desanimados y ellos solos perdieron, más bien que ganaron sus contrarios; dado el caso de la poca resistencia que hicieron a los mismos.

Esta justa, como todas las que ha organizado la Liga Social resultó un éxito tanto social como deportivo, eso sin mirar el punto económico, en este caso nulo pues la Liga Social dió esta competencia completamente gratis para los fanáticos, y costeó los trofeos, medallas, bolas y demás gastos que se presentan en cualquier competencia.

Desde el punto de vista deportivo quedó demostrada la superioridad del Medina, que ganó al Almendares los tres últimos encuentros efectuados, y en cada juego fué ganando con un score más fácil, hasta llegar al juego del lunes pasado.

Desde el punto de vista social fué otro grandioso éxito, pues las damas y damitas que prestaron su cooperación con su presencia a esta competencia estaban escogidas entre lo mejor de nuestro mundo social y deportivo, alentando ellas solas con sus gritos y cheers al club de sus simpatías, y haciendo que lucieran engalanadas las gradas y terrazas con que cuenta la simpática sociedad del reparto Kohly.

Y ahora como tenemos que ser breves damos nuestra más especial felicitación a los ganadores del Deportivo Medina a todos sus jugadores y en especial a su coach Sr. Martínez, a su delegado Sr. Pujol y al capitán del equipo Laureano Domínguez, a todos nuestra más sincera felicitación y que esos éxitos que han obtenido con su team masculino lo obtengan con su team femenino. Esos son para ellos los deseos, que hacemos extensivos por su caballerosidad y sportsmanship a los demás delegados y jugadores de los restantes teams.

Pascau y Labat, Ugalde y Montes, en match ardoroso hoy en el Habana-Madrid

Ocupará ese encuentro el turno intermedio. Labat Mayor jugará de delantero hoy y acompañará a Betancourt en el último partido de la noche. Los pagos de ayer fueron jugosos

Hoy tenemos match grande en la Bombonera en el segundo turno. Los ases se engolfarán en una batalla titánica. Cuatro estrellas en espectacular combate. Por un lado Pascau y Labat menor. Por el otro, Ugalde y Montes. Ventaja en el saque por Mingo, de un cuadro entero.

Con Pascau en los cuadros delanteros, Labat estará tranquilo detrás. El látigo de Jesús puede hacerle daño a Montes, a pesar de que aquel sacará del catorce y medio. Las dos parejas que esta noche tienen a su cargo el sensacional encuentro han sido héroes en muchas noches de gloria, luciendo a altura inconmensurable, ante el asombro de la afición.

El Cachorro ha perdido últimamente con más regularidad de la acostumbrada y un pelotari de sus condiciones y de su coraje no puede ver eso con indiferencia. Quiere ello decir que se esforzará cuanto le sea humanamente posible por comenzar hoy una racha de victorias que seguramente demostrarán una vez más sus magníficas cualidades como artista del gran deporte vasco.

Sin embargo, derrotar hoy en día a Mingo y el Guajiro es una tarea muy difícil. Por que hay momentos en los partidos en que resulta materialmente imposible ganarles un tanto. Y esto aún para una estrella como Labat resulta desesperante.

Veremos hoy a estos cuatro ases en acción y cualquiera que sea el ganador, sabemos que han de portarse a gran altura.

Labat mayor juega de delantero esta noche en el tercero. Va en compañía de Betancourt para enfrentarse con Sarmiento y Anibal, una combinación de juego astuto e inteligente que puede resultar difícil de derrotar para sus rivales.

Buena jornada rendirán hoy los artistas del Habana—Madrid.

El famoso ¡arriba Oscar! ya no se oye en el predio hípico al faltar "el gran Manolo"

Nunca fué dueño de pajarerías, aunque así lo afirmara el abisinio Margarito para explicar la promiscuidad con que perdía los billetes de altura. Actuando en el Club Deportivo, recuerda las hazañas pasadas y deja seguir la farándula sin enarbolar el bastón ni aclamar al P. Liberal o a P. de Rivera

(Por «SALVATOR»)

¡El Pajajero! Que oportunamente hubiera venido a mano para dar uno de sus fomosos gritos «¡Suelta ese caballo!» a Camp Boss digamos por ejemplo, el pasado Domingo 3 del mes en curso. No que este cronista pretende sugerir que tiraran al hijo de Campfire pues tal cosa no puede en modo alguno suceder en Oriental Park. Digo Camp Boss como hubiera podido decir otro caballo cualquiera.

Los Hípicos constituyen una familia feliz, mal hablada a veces y mal pensada en la inmensa mayoría de las ocasiones. Esa opinión siempre necesitó su vocero y mientras Manolo López actuó como punto, fué siempre el encargado de manifestarle a Dean, Shelly o a Nathanson, lo bueno o lo malo que la cofradía pensaba de su actuación.

Para suerte de muchos, ya no está el gran Manolo perifoneando los sentimientos colectivos en el Hipódromo. La ola del desempleo lo barrió, y se encuentra hoy eclipsado actuando de jefe de personal en el Club Deportivo de la Habana.

BAUTIZO OFICIAL

Bueno será exponer de una vez el motivo de que a Manolo le colgaran el mote de Pajajero; sin haber tenido jamás contacto con la fauna alada que tan peligrosa resulta ser a veces para nuestros numerosos mal pensados.

Pastaban aún las vacas gordas, y en cuanto a alfileres, pulsos, bastón y camisas escandalosas no había quien le pusiera el pie delante a un concurrente trigueño que, rompiendo con todas las leyes sociales, se resistía a admitir que la palabra se había hecho para disfrazar el pensamiento.

Cuando no le gustaban los precios de Baccioco, se lo daba a conocer públicamente; cuando Dean o Milton pasmaban en las arrancadas; les daba cariñosos mensajes a la familia y la pagoda oficial recordará con fruición los discursos disonantes, pero al menos sinceros, con que Manolo obsequiaba a los altos funcionarios de Yanquilandia que austeramente ocupaban dichos sitiales.

Desconocido aun para mí, acudí a una de las instituciones seculares de Oriental Parq el abisinio Margarito; para que me identificase aquel alborotador sempiterno, y Margarito fué el que me adujo que era el dueño de la ónica pajarería de O'Reilly. Y cómo para cantar claro no le ganaba el mejor sinsonte de los pinares; me satisfizo la explicación y surgió como figura histórica el inmenso Pajarero.

EN ACCION

Temporadas vinieron y entre maldiciones mil se perdieron de vista; pero al alzarse el telón el siguiente año, allí estaba Manolo con su bastón invocando la Virgen de Regla, aclamando al Partido Liberal y a Primo de Rivera y saludando a Pernia con el «Arriba Oscar! que levantaba en peso al actual dueño de Najort y Bernie K.

Con su extrañable amigo Julio Amable, al variar las circunstncias de sus vidas, las paradas de veinte pesos fueron sustituídas por las de una candela y tuvo que acudir a los amigos para colocarse como jefe de los detectives en el Club Hípico.

¿Cuántas amarguras pasaría el Pajarero teniendo que defender a la casa, cuando por dentro hervía y estaba pidiendo la cabeza del cabalo, del jinete hasta del entrenador. Sin embargo, cumplía con su deber, y cada vez que surgía una cámara húngara en torno de la Acrópolis hípica, el primero que acudía para defender a la judicatura era Manolo.

Las economías justificaron a medias el ostracismo del admirador máximo de Pernia, la institución cayó y ciertos jockeys se felicitan hoy de tirar las cuatro bandas sin oir el grito de ¡Viva España! como saludo oficial de una nueva obra de arte agregada a las que Pickens, Butwell, Taplin, Arturito Collins y otras nunca olvidadas luminarias consumaron cuando Andresito Alonso disparaba sus célebres Selecciones sistema ametralladora Thompson que hacían pararle los pelos de punta a Enrique Moreno.

Aquí termina la epopeya de Manolo y las carreras siguen las mismas. Piquín Tapia y otros han venido a sustituirlo, y mientras se esfuman los recuerdos de la buena época vieja, la farándula sigue su camino y van llegando nuevos actores equinos para que se repita la eterna historia, «los más resignándose a pagar los patos por la viveza de los menos, sintiendo la ventaja y haciendo juramentos que jamás se cumplirán».

FREDDIE MILLER SUBE ESTA NOCHE AL RING PARA DEFENDER SU FAJA

CINCINNATI, noviembre 5. (AP). Freddie Miller ha terminado hoy su entrenamiento para la pelea que los expertos consideran la más peligrosa de todas las que ha tenido aquí desde que regresó de su invasión por Europa. El campeón mundial ha de verse mañana por la noche con Claude Varner en un bout a diez rounds.

Varner lucía hoy en magníficas condiciones después del ligero trabajo que realizó en horas de la tarde y cree que no ha de dejar escapar la hermosa oportunidad que se le presentará mañana para llegar al campeonato. Varner va a la pelea con un record excelente de victorias y nunca ha sido noqueado pese a haber tomado parte en 51 matches. Tiene peleas celebradas contra Baby Arizmendi y Fidel La Barba.

Lea ¡ALERTA! al mediodía. Y AVANCE por la tarde.

TOPICOS FUTBOLISTICOS

Por PETER

—Aquí mucho futbol...
—Pero es mucho tiempo.
—«La Leyenda del Beso».

Por lo visto, todos los compañeros de la crónica balompédica, están de acuerdo en que se está jugando muy poco futbol. Leyendo las interesantes reseñas y comentarios de los partidos del domingo, hemos visto que todos coinciden en lo mismo.

La Juventud Asturiana, que tiene un buen conjunto, que acaba de ganar un Campeonato Nacional, está jugando mal.

El Iberia, que ha sido el conjunto que nos ha brindado casi siempre las mejores performances, también está muy bajo de juego.

Y el Deportivo Centro Gallego, el Olimpia, y el Hispano, igual. Ahora que, en estos teams es dispensable hasta cierto punto. En el Centro Gallego por la variedad que ha habido en estos últimos tiempos en la dirección técnica y en el Olimpia y en el Hispano, porque acaban de confeccioar sus cuadros con lo que dejaron los otros, en el «mercado».

¿A qué se deberá ese cambio tan brusco de **toros y leones?** Tal vez los señores entrenadores de los clubs pudieran contestarnos la interrogación, ¡pero cualquiera hace hablar al Zorro Viejo y al veterano Arenas!

Por más que pensando bien las cosas, tal vez las declaraciones de estos dos deportistas, nos dieran luz sobre el asunto, pues casi estamos por asegurar que ellos nos dirían esto: «Estamos asombrados también nosotros de ese cambio pues observamos que mismas conductas disciplinarias y en cuanto al entrenamiento, hacemos el mismo que cuando los muchachos se distinguían jugando futbol».

Y entonces no quedará más remedio que encontrar el motivo de esa baja de juego, en lo mismo que hemos venido combatiendo desde hace más de un año, en la continuidad de las temporadas balompédicas. Aquí se juega de enero a enero, y no hay cuerpo humano que resista esa prueba.

El día que nuestras autoridades balompédicas acuerden celebrar una temporada más corta, puedan darles un descanso de tres o cuatro meses a los equipieres ya verán cómo cambian las cosas.

Dos fiestas tenemos en perspectiva. Una de ellas, la del próximo sábado, día 9 en los regios salones del Centro Gallego. La gran verbena «La Leyenda del beso», que están organizando los del Club Deportivo Centro Gallego, con el concurso de los mejores conjuntos musicales.

Y la otra, la velada que celebrará el Deportivo Hispano América en sus salones de Prado, el día 16, con motivo de la celebración de un aniversario más de la simpática institución. Para esta fiesta está trabajando con mucho entusiasmo la Comisión de Fiestas que preside el amigo doctor Félix Suárez, quien ya nos adelanta el concurso del compañero Sánchez Arcilla, que seguramente pronunciará un bello discurso.

Anoche hubo reunión del Comité Directivo de la Federación de Futbol de la Habana. De todos los acuerdos que fueron adoptados, publicaremos mañana lo de interés general.

Habana-Madrid

Programa de la función de esta noche que comenzará a las 8:30.

Primer partido a 25 tantos.—Salvador y Barrios, blancos, contra Ortega y Azpeitia, azules. A sacar los primeros del 14 y los segundos del 14 y medio.

Primera quiniela a 6 tantos.—Salvador, Barrios, Ortega, Azpeitia, Labat mayor y Cubota.

Segundo partido a 30 tantos.—Pascau y Labat menor, blancos, contra Ugalde y Montes, azules. A sacar los primeros del 14 y medio y los segundos del 13 y medio.

Segunda quiniela a 6 tantos.—Pascau, Labat menor, Ugalde, Betancourt, Sarmiento y Anibal.

Tercer partido a 30 tantos.—Labat mayor y Betancourt, blancos, contra Sarmiento y Anibal, azules. A sacar los primeros del 14 y los segundos del 14 y medio.

RESULTADO OFICIAL DE LA FUNCION CELEBRADA ANOCHE

PRIMER PARTIDO

	Tantos
Girón y Buendía, blancos ..	25
Ortega y Cubota, azules	19

Ganadores: BLANCOS.

PRIMERA QUINIELA

	Tantos	Pagos
1—Ortega	2	$ 7.38
2—Buendía	0	1.96
3—Girón	4	3 93
4—Cubota	2	1.79
5—Anibal	6	2.03
6—Barrios	0	2.46

Ganador: ANIBAL.

SEGUNDO PARTIDO

	Tantos
Valenzuela y Montes, blancos	30
Constante y Epifanio, azules .	28

Ganadores: BLANCOS.

SEGUNDA QUINIELA

	Tantos	Pagos
1—Valenzuela	6	$ 3.85
2—Constante	1	2.18
3—Epifanio	0	1.81
4—Sarmiento	1	2.72
5—Pascual	3	2.04
6—Bernal	0	4.36

Ganador: VALENZUELA.

TERCER PARTIDO

	Tantos
Sarmiento y Barrios, blancos	30
Pascau y Bernal, azules	28

Ganadores: BLANCOS.

M.E.C.D. 2016

SE ESPERA QUE COUTO Y CORREA "DESPIERTEN" EN EL JUEGO DE MANANA

HURTADO, EL VENCEDOR DE BABY QUINTANA, PELEARA EL SABADO EN EL "MIRAMAR GARDEN"

SPORTS DIARIO DE LA MARINA SPORTS

AÑO CIII LA HABANA, MIERCOLES, 6 DE NOVIEMBRE DE 1935 PAGINA QUINCE

Entre los ejemplares que vienen de Maryland, hay algunos que no han corrido

La mayoría son jóvenes y de muy buena clase. Se espera que estén en Oriental Park pasado mañana, viernes. Nombres, edad, color y antecedentes familiares

Con los 18 ejemplares que llegarán al Hipódromo el viernes procedentes de los tracks de Maryland, serán noventa los nuevos caballos que han venido a reforzar la colonia equina de Oriental Park. Admirable esfuerzo que representa para la próxima temporada un insospechado factor de éxito.

Decimos esto por que no es posible imaginar aún la clase de programas que han de desarrollarse después que esos noventa ejemplares se encuentren en buena forma, cosa que debe resultar ya dentro de un par de semanas con toda probabilidad.

Para que los fanáticos puedan ir estudiando los ejemplares que llegarán el viernes vamos a ofrecer sus pedigrées, edad y sexo.

Best Butter, jaca alazana de tres años, hija de Mad Hatter y Aleibiades por Supremus.

Changeable, yegua baya de cinco años, hija de Canter y Papillón por Wrack.

Cooley, jaca castaña de cuatro años, hija de Mad Hatter y Crescon por All Gold.

Evening Chimes, potranca baya de cuatro años, hija de Registrer y Night Bell por Eternal.

Friend Whit y, jaca de 5 años, hija de Blind Play y The Begum por Prince Philip.

Lady Huntingtong, potranca alazana de dos años, hija de Registrar y Granbuy por King Jamés.

Maxida, potranca castaña de dos años, hija de Aucilla o Bulletin por Golden Maxim.

Pretty Royal, potranca alazana de dos años, hija de Royal Canopy y Pretty Business por Spanish Prince Segundo.

Prissy Toro, potranca baya de dos años; hija de Toro y Priscilla Allen Wrack.

Rose Hazen, potranca baya de 4 años, hija de Carlaris y Rosy Tint por High Time.

Valeen, jaca alazana de tres años, hija de Jean Valjean y Sweet Genevieve por Sand Mole.

Vitelia, jaca carmelita de 3 años, hija de Tryster y Red; White and Blue por Man O'War.

Wedge Lass, potranca carmelita de dos años, hija de Trojan y Toddle Light por Toddington.

Lady Plymouth, potranca alazana de tres años, hija de Rockman y Night Bell por Eternal.

Además, cuatro ejemplares que no han corrido aparentemente por que no aparecen en los libros de este año. Suponemos que sean pur sangs de dos años. Mañana daremos detalles de estos ejemplares que se esperaban ayer a última hora de la tarde.

A LOS PLAYERS DEL ADC

Quedan citados los players del club ADC para hoy a las 2:30 p.m. en los terrenos de Almendares Park para práctica general.

A. Graupera.

Lea ¡ALERTA! al mediodía. Y AVANCE por la tarde.

Pato Gallarreta está en el spot como instructor

Con el team que tiene en sus manos, tiene que ganar, en su debut como coach de basket

Una lucha interesante promete registrarse este año entre los coaches que han de enviar conjuntos a la temporada junior de basket ball de la Federación, y aunque parezca mentira, los hechos demuestran que el menos experimentado del grupo es el que se encuentra más ligeramente colocado en el «spot».

Nos referimos a Antonio Gallarreta, el Pato, que a pesar de hallarse en su debut como instructor basketbolístico, tiene que proporcionar de cualquier modo un pennant al club que representa para no dejar altamente desilusionados a los numerosos leales de su conjunto que ven en él la persona más indicada para conducir al quinteto hacia el triunfo.

El Pato debuta este año como coach y aunque en condiciones normales cualquier esfuerzo que hiciera con sus muchachos debiera ser altamente apreciado, distintas circunstancias le fuerzan a ganar para quedar bien.

Una de estas circunstancias es el hecho de que el team que le han entregado en sus manos tiene los mejores hombres del campeonato, los más experimentados y, por ende, los favoritos de todos para triunfar. Y otra es que sus players han estado desplegando un paro formidable en las prácticas como indicando que «no pueden perder» el championship.

Pero, ¿es tan fácil el chance del Fortuna? ¿Tiene motivos Gallarreta para preocuparse?

Las respuestas son estas: El chance fortunista es bueno, pero, no tan fácil como luce en el papel, y el Pato tiene motivos sobrados para preocuparse.

En primer lugar porque tendrá que luchar contra equipos que han hecho buen entrenamiento y en segundo lugar—posiblemente el más importante— porque tendrá que luchar frente a una serie de coaches muy inteligentes que le estarán buscando el punto débil todo el tiempo, y le realizarán cien mil jugadas para provocar su caída en el pennnant.

Uno de los coaches más temidos para el instructor fortunista es Joe Rodríguez Knight, que fué instructor del equipo Olímpico. Rodríguez Knight es un coach de primera clase, inteligente y sabrá encontrar enseguida el punto débil del team del Pato, para contenerle en sus rallies hacia el goal.

El team del Atlético, dirigido por Rodríguez Knight, ha hecho hasta ahora una preparación de primera clase, y bien guiado debe hacer enorme ressitencia a los Blanquinegros. Por eso el Pato no puede considerarse tan seguro del éxito cuando tenga que enfrentarse con él.

Otro coach peligroso que puede hacerle mucho daño con su equipo a Gallarreta es Raúl Canosa, que ha producido más de una máquina anadora en Cuba. Raúl está preparando sabiamente al Vedado Tennis Club y el Pato tendrá que jugarle mucho para poderle vencer.

Manolo Zapico, instructor del Hispano, que es otro coach ganador en la Habana, tiene otra maquinita en sus manos y aunque el material de reservas escasea un poco en sus filas parece dispuesto a la batalla y no se oculta para confesar que ha de hacerle pasar más de un mal rato al team de Gallarreta.

El Hispano, por vieja rivalidad que sostiene con el Fortuna, tiene como único «goal» estropearle el paso doble a las huestes de Gallarreta. Y Zapico asegura que sus planes no fracasarán si sus muchachos logran desarrollar en el campeonato, el basket ball que les han enseñado en el campo de entrenamiento.

Eduardo de las Casas, que produjo más de dos pennnants para el Teléfonos en épocas pasadas, y que ha logrado amoldar a sus hombres a un bonito juego de pases, será otro rival peligroso para el Pato, lo mismo que Héctor Muñoz, instructor del Cubaneleco que tiene buen team en sus manos, y que siempre ha sido ganador.

La perspectiva del Pato, como se vé, no es nada halagüeña, pero, el batallador atleta sigue laborando con entusiasmo en el team Blanquinegro y nada tiene de particular que se imponga, barriendo a toda esa oposición, para demostrar que los fortunistas tienen bien depositada su confianza en él.

El Pato está en el «spot» en este campeonato. Tiene mucho que perder y nada que ganar. Pero, el muchacho tiene fibra, y tenemos la seguridad de que ha de responder.

El panameño Hurtado, será presentado el sábado en el ring del "Miramar Garden"

Luis Felipe Gutiérrez está confeccionando un magnífico programa en el que hará su repriss el Mudo de Casa Blanca, y en el que también pelearán Mario Blanco contra René Sánchez

La Empresa de Miramar Garden vuelve de nuevo a presentar el próximo sábado un magnífico y atractivo programa. Young Fabio Hurtado, el popular peso pluma de Panamá que venció hace poco de una manera amplia a Baby Quintana, será presentado en una pelea a diez rounds. Del positivo valor de Hurtado basta sólo reseñar su victoria sobre un hombre del cartel del Baby que tan buena impresión causó entre la afición cubana. Pero los promotores del cómodo y resguardado stadium de Prado y San Lázaro, no conforme con la atracción que representa el debut del panameño en la Habana, han firmado otra pelea a diez rounds que junta con la que anteriormente mencionamos compartirá los honores de las peleas estelares de la noche del sábado.

Mario Blanco frente a René Sánchez

Todas las personas que presenciaron el primer choque entre Mario Blanco y René Sánchez que como recordarán nuestros lectores fué reseñada por la prensa toda, como una de las más salvajes peleas que en Cuba se han ofrecido, han pedido con insistencia a los promotores una revancha. Ahora ha sido complacida la afición y la nueva pelea entre estos dos valientes y populares boxeadores deberá ser todo lo salvaje y emocionante que fué la primera. Mario Blanco que se ha venido preparando con verdadero amor propio ha logrado que René le concediera la revancha y ahora espera salir por la puerta de los vencedores y borrar de su record el fatídico k. o., que le propinó René Sánchez.

Reaparece el mudo

El Mudo de Casa Blanca, sin lugar a dudas uno de los más populares que hemos tenido, por sus siempre sensacionales demostraciones, se batirá en un encuentro a ocho rounds contra Baby Jardines un peso welter oriental que hace su debut en la Habana y a quien su manager ha querido debutar frente a un adversario del colorido del Mudito de Casa Blanca.

Han sido muy contadas las veces que un pugilista llegado del interior pidiera a los promotores locales un adversario de nombre para la pelea de su presentación. Y entre las contadas veces que esto ha resultado así puede contarse la de éste valiente Baby Jardines.

Recio también pelea.

No satisfechos con presentar un conjunto del colorido del que anteriormente reseñamos se ha firmado para la segunda pelea de la noche un encuentro marcado a seis asaltos, y en el que aparece como atracción principal la figura de Julio Recio, el valiente peso gallo cubano, que en su reaparición de la pasada semana demostró estar en condiciones de aspirar a la corona de los bantam nacionales.

Con un preliminar más marcado a cuatro asaltos se levantarán las cortinas en Miramar Garden el próximo sábado,con la particularidad de que aunque sigan los ciclones locos amenazando a Cuba, el techado y resguardado stadium de Prado y San Lázaro ofrecerá su programa anunciado.

DESDE EL BULL PEN

El entusiasmo de los fanáticos de la Perla del Norte es saludable a los sports, y semeja mucho a que desplegan los entusiastas de Brooklyn, San Luis Detroit y otras citys

Por GALI

Mientras nuestro campeonato profesional de base ball marcha viento en popa y el Habana, Marianao y Almendares luchan por contener el empuje de los Leopardos del Santa Clara, el viejo circuito de la Liga Nacional de Amateurs está preparando su último show del año, la serie final del campeonato de base ball de 1935, y todo parece indicar que los aficionados de dos simpáticas poblaciones de la isla—Cárdenas y Hershey—han de verse favorecidos por una linda exhibición de base ball, que será distribuida en serie de cinco matches.

Los teams del Club Deportivo de Cárdenas, campeón del interior, en la Liga de los aficionados, y el Hershey, campeón de la Habana, han de enfrentarse para discutir quien es el campeón Nacional Amateur de este año, y ésto, según todos los cálculos que se hacen, ha de dar lugar a una de las más interesantes series baseboleras amateurs de la temporada.

CARDENAS, DICE ESTAR PREPARADA

La ciudad de Cárdenas, linda Perla del Norte, dice estar perfectamente preparada para la batalla. Sus players han venido practicando con entusiasmo en las últimas semanas, y en sus últimas exhibiciones han demostrado que tienen punch y pitching suficiente para ganar y perder con los mejores conjuntos de la Habana.

En semanas pasadas, los cardenenses batieron al equipo del Club Teléfonos, después de 11 innings de lucha, con un score de 3x2. En esta última, los muchachos salieron vencidos, 8x4, al competir con el Regla, que finalizó en segundo lugar en la zona habanera de la Liga, pero, aún derrotados dieron prueba de hallarse listos para pelear en forma.

Cárdenas siendo Cárdenas, se ha preparado bien para la serie, y los players reglanos dicen que el fanatismo de los espectadores es tan grande, que a veces resulta excesivo.

CARDENAS, COMO SAN LUIS O DETROIT

Durante largos años los clubs de la Habana han sostenido intensa rivalidad con los equipos de la Perla del Norte, y en ocasiones se han negado a visitar los campos de esa simpática ciudad por estimar que el fanatismo de sus espectadores es demasiado intenso. La Universidad Nacional no quiso decidir una vez el campeonato nacional de basket ball, y como resultado la lucha tuvo que registrarse en un terreno neutral, en la Habana. Otros clubs se han quejado del tratamiento que dan los aficionados cardenenses a los equipos visitantes, y muchos han llegado hasta afirmar que jamás decidirán un pennant en esa localidad.

Si ustedes nos permiten series sinceros, a nosotros nos encanta esa forma de expresar el partidarismo que tienen los fanáticos cardenenses, y creemos que un espíritu de esa clase es lo que hace falta por todas las ciudades que cultivan los deportes para que nuestras series finales, inter-ciudades, revistan el interés y despierten el entusiasmo que realmente merecen.

Cuando los fanáticos de una ciudad atacan verbalmente o como sea a los miembros de un conjunto visitante, el asunto lucirá feo visto desde determinado plano, pero, francamente, en el aspecto deportivo expresa que el fanatismo no ha muerto en esa ciudad, y esto es algo que ayuda a levantar los deportes.

Muchos clubs, atletas y fanáticos se quejan del trato que a veces reciben en la ciudad de Cárdenas, cuando tienen que celebrar en esa localidad una lucha con los atletas del Deportivo. Este comentarista ha ido a Cárdenas como atleta de un club y ha sido también víctima de esos entusiastas ataques de los leales del Deportivo.

Ahora bien: si se nos permite hablar con entera sinceridad, podemos asegurar que ese modo de expresar su lealtad al conjunto de sus simpatías es lo que ha hecho grande a Cárdenas dentro de los sports, ya que sus atletas se han esforzado grandemente para responder al apoyo cerrado que le prestan sus partidarios, y en ese esfuerzo han logrado un juego perfecto que les ha dado championships.

ES UNA VIEJA COSTUMBRE

Cárdenas no es la única ciudad del mundo donde los fanáticos no admiten otra cosa que el triunfo del team de la localidad. En ciudades importantes como Brooklyn, San Luis, Detroit y Filadelfia, por citar tan sólo unas cuantas, el partidarismo es aún más intenso que el de los cardenenses, y en luchas deportivas que se han celebrado, se han regostrado percances de enorme interés.

Esta es una vieja costumbre en esas grandes poblaciones de Norte América, así pues, nadie debe extrañarse si los cardenenses copian el estilo para convertir a los teams de la Perla del Norte en maquinitas invencibles.

En Detroit, el fanatismo es mayor que en Cárdenas. Y todos deben recordar que el último juego de la serie mundial de 1934 se detuvo más de media hora porque los fanáticos de los «bleachers» del lef field se negaron a permitir que Joe Medwick siguiese patrullando por esos contornos en favor de los Cardenales y lanzaron al terreno cuanto tuvieron a mano.

Si una rebeldía de esa clase se hubiera registrado en Cárdenas, muchos y variados hubieran sido los comentarios. Pero, el asunto fué en Detroit, y todo se tomó como un efecto del interés que había por la serie mundial.

EN BROOKLYN SON FENOMENOS

En Brooklyn el partidarismo es aún más intenso, y recordamos haber visto infinidad de escenas en las que los players visitantes no han salido siempre muy bien librados de las acometidas. Una vez, en un juego de mucha importancia que se efectuaba en Ebbetts Field, los brooklynianos atacaron violentamente a un umpire porque declaró out en primera a Lefty O-Doul en una jugada muy cerrada, y el árbitro tuvo que salir escoltado por la policía del terreno.

Días más tarde, los fanáticos dieron otra serenata frente a los Cubs de Chicago, que entonces eran dirigidos por Rogers Honrsby (hablamos de 1931), y recordamos que aquel día el Rajá y varios players de los Oseznos fueron heridos por algunos fanáticos cuando abandonaron el terreno en dirección del hotel.

En San Luis se han registrado también escenas pintorescas, y si alguno de ustedes tiene bonita memoria, recordará que en uno de los últimos días de la temporada de 1922, cuando los Browns parecían acercarse a su primera serie mundial, el outfielder Whitey Witt, de los New York Yankees, recibió un botellazo terrible en la cabeza por haber capturado un formidable batazo de Kenneth Williams, que mató un rally del club de la localidad. Esa cogida de Witt salvó a Pepe Bala Bush, que se encontraba en el box: dió a los Yankees el éxito que necesitaban para ir a su segunda serie mundial consecutiva con los Gigantes y a él lo envió al hospital, dejándole inactivo por algunos días, pero dió enorme colorido a la serie.

La acción no fué correcta, desde luego. Se supone que un fanático debe ser buen sportsman, aceptando las derrotas y victorias como vienen pero, francamente ese partidarismo cerrado le da vida a los sports y prueba elocuentemente que la ciudad que lo pone en práctica siente y padece por el equipo que la representa.

Además, el resultado de un fanatismo de esa clase, se traduce después en un triunfo cerrado en cualquier campeonato, con buena entrada en las glorietas, y esto es precisamente lo que necesitan las ciudades del interior para levantarse deportivamente al nivel en que se hallaban hace años.

Lucirá mal, quizás, que los fanáticos de Cárdenas exterioricen su partidarismo en la forma en que lo hacen los muchachos de san Luis, Detroit, y Brooklyn, pero, no puedo evitar el alegrarme de ver que el entusiasmo no ha muerto aquí, como tampoco ha muerto en esas ciudades americanas y esto es algo que, a la postre, redunda siempre en beneficio de los sports.

Peor sería que, de puro indiferentes, no demostrasen ni siquiera interés en el equipo que visitara la ciudad.

Correa y Couto deben despertar en poco tiempo

Será el Habana un club de empuje en la season cuando estos dos bateadores despierten

¿Tiene o no tiene chance el Club Habana para discutir el campeonato profesional de 1935, de igual a igual con sus fuertes opositores?

Hasta el presente, los Rojos han perdido más juegos de los que han ganado, pero, sus derrotas no han sido tan decisivas como para pensar que el conjunto no sea de calibre.

Los miles de fanáticos que han visto ya el Habana en acción, saben, queel team tiene colorido y personal suficiente para darle dura batalla a sus rivales. El Almendares le ganó su primera serie del año, dos juegos por uno, pero el team luchó con coraje hasta el final y demostró que sólo podía caer víctima de su mala suerte.

En la serie que efectúa con el Marianao, el team Rojo ha dividido los honores y en estos días ha de realizar las prácticas suficientes para apoderarse de la decisión en el tercer encuentro, señalado para el jueves.

El team rojo puede hacer aun mejor papel en lo que resta del campeonato .. Para ello solo necesitará que Cuco Correa y Couto comiencen a batear como ellos pueden . Correa ha estado contenido desde que se inició la temporada, lo mismo que Couto, y ese slump ha cortado muchos rallies del club. Pero nadie puede esperar que ambos hitters continúen dominados todo el tiempo, por que ambos son buenos y efectivos bateadores, y es de suponerse que el Habana contará con más punch cuando se registre el «come back» de los dos.

El club Habana no tiene un infield tan experimentado como el Santa Clara, ni luce tan impresionante como el Almendares, pero, sus players actúan con un amor propio inigualable que es lo que gusta a los fanáticos, y eso sirve para niverlarle con el cuadro de cualquier otra novena.

Miguel Solís, por ejemplo luce el más flojo de las cuatro segundas bases del campeonato. Sin embargo, como se trata de un player de mucho amor propio, hasta ahora no se le ha visto cometer un error de importancia, y ha desempeñado su posición con eficiencia, ejecutando engarces monumentales.

Salvador Hernández, nueva tercera base de los Rojos, tiene un defecto. Es lento. Y esa lentitud le hace lucir flojo cuando trata de fildear los bunts o los batazos que se batean hacia su izquierda, pero, Salvador está bateando terriblemente, y sus batazos todos oportunos han servido para marcar las dos victorias que hasta el presente ha logrado el Habana. Y este esfuerzo ha hecho nula cualquier debilidad que ha presentado al campo.

En los jardines, el Habana no ha lucido mal, y aún cuando Williams mantiene a los muchachos en simpático sobresalto debido a que no acaba de amoldarse al terreno del Stadium, su hitting, como el de Salvador, ha compensado con creces cualquier dificultad que ha tenido a la defensiva..

De Belito y Abreu no hay quejas posibles. Ambos han rodeado el horror y están bateando :with gusto». Belito sobre todo, ha sido hasta ahora un primer bate ideal para la novena roja, y aunque parezca raro en un «lead off man» ha empujado muchas carreras para los Rojos.

El Habana no lucirá gran cosa en el papel, pero cuando se le vé en el terreno luce un team fuerte, de clase AA,—que son poco más o menos los de este campeonato—y eso le ayuda a conquistar muchos games.

Los Rojos tienen espíritu, saben producir sus batazos a la hora oportuna y tan pronto reciban el refuerzo de Jorocón Wilson han de hacerse de sentir, optando con muchas probabilidades de éxito al éxito final de la campaña.

Cada estuche GEM lleva un maestro barbero

La nueva GEM Micromatic ha enseñado a siete millones de hombres la manera de afeitarse correctamente. Este "Barbero en su Cajita," no permitirá que Usted use la pasada corta y raspante que es el motivo de tantas irritaciones de la piel y barbas torcidas.

El diseño de la GEM, le obliga a usar la navaja en la forma debida. La hoja entra en contacto con la barba al nivel de la raíz del pelo y nunca salta por encima de un solo pelito, ya esté en una arruga o un barro o en el contorno inferior de la nariz.

El mecanismo de alineamiento doble (patentado) le asegura una protección completa contra cortadas. Permite ajustar la hoja en cinco posiciones diferentes en forma tal que es imposible raspar o cortar la piel de la cara.

Las Hojas GEM de un filo y doblefilo, llevan un filo superior y duran más que cualquier hoja frágil. No son hojuelas delgadas, por el contrario, se les fabrica un 50% más gruesas y con acero especial de cirujía, el cual puede tomar un filo mejor y lo mantiene por mayor tiempo. Las Hojas GEM le proporcionarán una afeitada más suave, más cómoda cada afeitada, un verdadero placer—y *más afeitadas por hoja.*

GEM

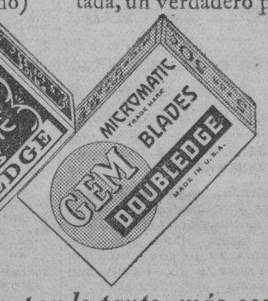

HOJAS MICROMATIC de Un Filo y Doblefilo

Distribuidor: E. HAUSMANN, Zulueta 36F

Son más duraderas y, por lo tanto, más económicas

MANOLO FORTES, ESTRELLA DEL CLUB HERSHEY, ES UNA DE LAS FIGURAS MAS DESTACADAS DEL BASE BALL AMATEUR

Pocos jugadores amateurs han logrado en su carrera un record tan bonito como el de Fortes en el Viejo Circuito. Parece preparado para pasar al profesionalismo con buen éxito. Será la máxima figura en la serie con el Deportivo Cárdenas

(Por PEDRO GALIANA)

El próximo domingo por la tarde se iniciará en dos simpáticas ciudades del interior —Cárdenas y Hershey— la serie final del campeonato nacional de baseball amateur, y los fanáticos de ambas localidades tendrán buena oportunidad de admirar en acción, en su mejor forma, a Manolo Fortes, que ha sido catalogado por casi todos los cronistas basseboleros como uno de los mejores lanzadores que se han visto en el amateurismo en todos los tiempos.

Fortes debutó en el baseball amateur en el toño de 1932 tomando parte como pitcher y outfielder de un equipo del interior que participó en el campeonato juvenil organizado por la Liga Nacional. Su labor en esa competencia fué brillante en extremo, y todos los periodistas le pronosticaron un futuro grande en el sport.

El tiempo ha probado que la crónica amateur, como siempre, no se equivocó en sus apreciaciones, pues a medida que ha ido pasando el tiempo Fortes se ha ido destacando como uno de los más notables lanzadores que ha conocido el amateurismo en Cuba.

SU PRIMER AÑO

En la temporada de 1933, su primer año regular como player de la vieja Liga Nacional, el «indio» Fortes tomó participación en 51 innings y un tercio y finalizó con un record de dos victorias y tres derrotas, dos de ellas a manos del Regla; que por rara coincidencia, ha sido el único club que ha podido batearle con facilidad en el Viejo circuito de los aficionados.

Demostrando su clase Fórtes struc6 a 23 jugadores, y permitió menos de cinco hits por juego con un promedio de 1.4 carreras limpiadas. El manager del Hershey, Viego, observándole sus amplias facultades, lo utilizó muchas veces en el outfield y los records dicen que respondió en forma como bateador para lograr un average de .349.

CONVERTIDO EN ESTRELLA

Al llegar la temporada de 1934, en la que Tomás de la Cruz, su compañero del pitching staff, decidió saltar de la Liga Nacional a la Social, Fortes fué elevado a la categoría de pitcher-estrella del Hershey, y con labor sensacional condujo a la novena a un fácil triunfo en el circuito, después de burlarse de casi todos los teams con impresionante pitching.

En 16 salidas oficiales que hizo al box, Fortes logró un total de 10 victorias y una sola derrota, y la crítica, reunida en tarde memorable, llegó a la conclusión de que el muchacho poseía «la bola más rápida que se había visto en las filas amateurs en los últimos años».

La velocidad de Fortes su excelente control y su habilidad para imponerse en los pinches, fué factor de extraordinaria importancia en el alza de valores de los hershianos, y eso fué suficiente para que se le considerase una de las luminarias del baseball amateur.

En los 101 innings que pitcheó, el joven atleta ponchó a 57 batcadores, repartió tan solo 20 bases por bolas y permitió de 0.80 carreras por juego.

UN SENSACIONAL ENCUENTRO

En esta temporada fué que Fortes, pitcheando frente al club Regla, que siempre ha sido el club que más le ha dado que hacer en los campeonatos oficiales de la Liga Nacional, sostuvo un espectacular duelo de pitchers contra Gilberto Torres, hoy pitcher del Milwaukee, de la Asociación Americana, y lo dominó llevándose la decisión con score de 9 por 8.

Cada vez que el Regla puso hombres en posición de anotar en ese game, Manolo dejó caer su pesado brazo y su bola rápida, lanzada a toda velocidad por encima del plate, cogiendo muchas veces con verdadera inteligencia las esquinas del mismo dominó al equipo en los pinches para evitar el setback.

ESTE AÑO...

Este año, Fortes ha dado otro campeonato al Hershey ganando espectacularmente 11 desafíos en los 15 que ha pitcheado. Su record es uno de los mejores de la temporada, y todo parece perfectamente preparado para sacarle como el ¿jugador más útil a su club en la temporada».

Fortes resultó este año el champion-pitcher por segunda vez consecutiva, y estableció lo que pudiera llomarse un record en el campeonato, pues dió tres lechadas y dejó a sus rivales en tan pocas carreras limpiadas por juego, que ha impuesto una marca-record de importancia en el circuito para la season.

Al enfrentarse con el Deportivo de Cárdenas en la serie final del campeonato, Manolo Fortes, orgullo de Hershey, y buen discípulo del batallador Viego, ha de resultar la más firme columna del equipo, y puede que su pitching sea el factor importante que decida el triunfo en esa contienda, como ocurrió en las últimas Olimpíadas Centro-Americanas, donde su pitching sensacional hitting efectivo fué la nota de mayor colorido en las demostraciones victoriosas del team cubano.

EL RECORD OFICIAL

Para deleite de todos los fanáticos damos a continuación el record oficial de Fortes en el baseball amateur. Por él podrán darse cuenta los fanáticos que se trata de un hermoso prospecto basebolero, un muchacho de condiciones que de abrazar la carrera profesional pudiera llegar tan lejos como cualquiera de nuestros mejores lanzadores.

Los records son:

RECORD DE MANUEL FORTES EN EL AÑO 1933 COMO PITCHER DEL «HERSHEY», SIENDO SU PRIMER AÑO EN LA LIGA NACIONAL DE BASE BALL AMATEURS.

IP	JC	HP	CP	SO	BB	DB	G	P	WP	CLUB
2	0	2	0	0	0	0	0	0	1	Cárdenas.
9	1	5	4	7	4	0	0	1	0	Regla.
8 1/3	0	6	2	1	3	0	0	0	0	Teléfonos.
9	1	5	0	6	3	1	1	0	0	Yara.
5	1	2	0	4	1	0	1	0	0	Cárdenas.
9	1	4	1	1	2	0	0	1	0	Teléfonos.
9	1	9	3	4	2	0	0	1	0	Regla.
51 1/3	5	33	10	23	15	0	2	3	1	

Como promedio en los juegos en que participó permitió menos de 5 hits por juego; 1.4 carreras brutas por juego; 2 bases por bolas y 3 struck outs por juego. Suministró 2 lechadas y solamente en un juego le pudieron anotar carreras en más de un inning por juego. Cuando no pitchea ocupa un puesto en el outfield por su batting, habiendo bateado un promedio de .349 en los años 1932 y 33, que lleva vistiendo el uniforme del «Hershey».

RECORD COMO PITCHER EL AÑO 1934 DEL «HERSHEY» EN LA LIGA NACIONAL DE BASE BALL AMATEURS.

J	JC	G	P	IP	SO	BB	CLP	CP	HP
16	7	10	1	101.0	57	20	10	18	74

Resultó el champion pitcher y el pitcher que menos carreras limpias le han hecho por juego con el average de 0.80 C.L. por juego, un record en la Liga Nacional de Base Ball Amauteurs de Cuba.

Este año dió 3 lechadas.

RECORD COMO BATEADOR EN EL AÑO 1934

JJ	VB	C	H	AVE.
20	60	10	22	.338

RECORD COMO PITCHER DEL «HERSHEY» EN LA LIGA NACIONAL DE BASE BALL AMATEUR EN 1935

JJ	JC	G	P	IP	SO	BB	HP	CP
15	8	11	1	106.0	45	23	82	24
JJ	JC	G	P	IP	SO	BB	HP	CP

Resultó champion pitcher y dió 3 lechadas. Tiene un promedio elevado de carreras limpias permitidas por juego estableciendo un record en la Liga Nacional de Base Ball Amateur. Las carreras permitidas consignadas aquí son en bruto, no limpias.

RECORD COMO BATEADOR

JJ	VB	C	H	Ave.
21	69	17	23	.333

M.E.C.D. 2016

APROBADO EL DECRETO LEY QUE REUNE EN UN SOLO CUERPO LEGAL TODAS LAS LEYES DEL 1-1/2 POR 100

SE MANTIENE LA SANCION DE UNO A DOCE AÑOS DE PRISION PARA CIERTAS INFRACCIONES

SE AUTORIZA A LOS CONTRIBUYENTES PARA QUE DEN ENTRADA EN SUS LIBROS A LOS PRODUCTOS QUE TENGAN EN "STOCK" SIN DICHO REQUISITO

El vendedor de un establecimiento o negocio sujeto al tributo deberá consignar la suma que adeuda, pues en caso contrario se le castigará desde un año a 12 de prisión. Iguales penalidades para los que se den de baja en un comercio y continúen vendiendo mercancías

SE HACE UNA CONCESION A LOS MOROSOS PARA QUE PUEDAN PAGAR SUS ATRASOS EN 5 PLAZOS MENSUALES ANTES DEL MES DE ABRIL DE 1936

Las exclusiones del impuesto son pocas y están determinadas de modo categórico. Todo contribuyente debe inscribirse en un plazo de diez días desde que comience su empresa. Lo que hay que hacer para obtener la exención de los derechos por las materias primas

En la sesión del Consejo de Secretarios de ayer a propuesta del doctor Ricardo Ponce, Secretario de Hacienda, se aprobó el decreto ley que encierra en un solo cuerpo legal las distintas leyes sobre el impuesto del uno y medio por ciento, de conformidad con el criterio del citado doctor Ponce, tendiente a dar facilidades a los contribuyentes por ese concepto:

El Decreto Ley a que nos referimos es el siguiente:

Artículo I.—El impuesto del uno por ciento sobre la venta bruta, canje o cesión de mercancías y sobre entradas brutas, creado por la Ley de nueve de octubre de mil novecientos veintidós, publicada en la edición extraordinaria de la «Gaceta Oficial» de la propia fecha, aumentado en un medio por ciento por la ley de quince de julio de mil novecientos veiticinco, insertada en la «Gaceta Oficial», edición extraordinaria, de dieciseis de julio de mil novecientos veinticinco, y extendido en determinados casos a las compras de mercancías al por mayor procedentes del extranjero, por la ley de veintisiete de enero de mil novecientos veintisiete, publicada en el citado órgano oficial con fecha veintinueve de enero de mil novecientos veintisiete, se regirá en lo sucesivo por las prescripciones del presente Decreto-Ley.

Artículo II.—Se ratifican en todas sus partes los artículos I, II, III, IV, V, VI, VII, VIII y IX de la ley de nueve de octubre de mil novecientos veintidós que se refieren al empréstito exterior, por cincuenta millones de pesos, concertado por el Ejecutivo de la República, de acuerdo con la autorización y demás estipulaciones contenidas en dichos artículos.

Artículo III.—Del total que se recaude por concepto del impuesto del uno y medio por ciento sobre las ventas y entradas brutas, se destinará un uno por ciento al pago de las obligaciones y gastos señalados en la ley de nueve de octubre de mil novecientos veintidós; y el medio por ciento restante pasará a formar parte del Fondo Especial de Obras Públicas, creado por la ley de quince de julio de mil novecientos veinticinco

Artículo IV.—Todos los comerciantes, manufactureros o industriales que no aparezcan expresamente exceptuados en el presente Decreto-Ley, pagarán un impuesto equivalente al uno y medio por ciento del precio o valor respectivo de todos los artículos, ya sean de consumo o no, frutos, productos o mercancías que vendan, canjeen o cedan, sin deducción o descuento por concepto alguno.

Artículo V.—A los efectos de este Decreto-Ley, cualquiera persona natural o jurídica, que con fines comerciales o industriales, se dedique ocasional o habitualmente, por cuenta propia o ajena, a base de comisión o representación, a negocios en el territorio de la República, esté domiciliada en el país o no, estará obligada al pago de este impuesto en la cuantía antes expresada.

Artículo VI.—El impuesto se basará en el valor exacto de los artículos en el momento de su venta, canje o cesión, bien consistan en materias primas, o en productos manufacturados o parcialmente manufacturados, ya sean de producción nacional o extranjera o ya se realice la venta, canje o cesión al contado o al crédito.

Artículo VII.—A los efectos de este Decreto-Ley, se considerará siempre como venta, la exportación de mieles de azúcar, y se exigirá precisamente al exportador el impuesto del uno y medio por ciento, cuyo pago deberá efectuarse en la Aduana por donde se realice la exportación. Sin el ingreso previo del impuesto no será autorizada en ningún caso la exportación de mieles de azúcar.

Artículo VIII.—Estarán exceptuados del pago del impuesto sobre venta, canje o cesión a que se refiere este Decreto-Ley:

1º—Los productos agrícolas cubanos cuando sean vendidos directamente por sus cultivadores, o en mercados libres.

2º—Los que en territorio cubano, se dediquen a la pesca, o a la recolección de vegetales silvestres o extracción de substancias en estado natural, por la primera operación de venta, canje o cesión que efectúen, siempre que los productos que obtengan y transfieran sean el resultado de su trabajo personal, aunque fuesen auxiliados en el mismo por miembros de su familia, con tal que dicho auxilio no sea retribuido en forma de sueldo o salario.

3º—Los vendedores ambulantes de toda clase de mercancías, siempre que trabajen por cuenta propia, y conduzcan dichas mercancías personalmente, en una sola cabalgadura o en un carro de mano que ellos mismos impulsen.

4º—Los que sin tener comercio o industria regularmente establecido, se dediquen en sus domicilios, solos o en familia, a la manufactura o confección de artículos para la venta al detalle.

5º—El azúcar centrífuga cuando sea vendida por su productor o por los almacenistas y ésta y los demás azúcares cuando la venta se efectúe para la exportación.

6º—Las mieles de azúcar en cualquier forma que sean vendidas o revendidas para el consumo interior.

7º—Las aves, huevos, leche cruda, pasteurizada, condensada, evaporada o preparada en forma análoga, quesos y mantequilla, cuando el artículo vendido o la materia prima, y los animales en su caso, procedan de fincas situadas en Cuba, y la venta se realice directamente por el criador, fabricante o productor.

8º—El carbón vegetal cuando sea vendido directamente por el que lo fabrique.

9º—El ganado del país, cuando la venta o transacción sea hecha por el ganadero, y la carne no importada de cualquier clase de ganado, cuando la venta se efectúe por el encomendero al por mayor, y el tasajo, cuando sea vendido por el fabricante.

10º—Las materias primas o materias total o parcialmente manufacturadas destinadas directamente a la exportación, sin perjuicio de lo que con respecto a las mieles de azúcar se dispone en el artículo VII de este Decreto-Ley.

11º—Todos los artículos manufacturados en Cuba y sujetos al impuesto especial creado para el pago de los intereses y amortización del empréstito de treinta y cinco millones de pesos, a saber:

Licores manufacturados, vinos, cervezas, aguas artificiales, bebidas carbonatadas, sidras, fósforos, tabacos, cigarros, picaduras y naipes, y el alcohol para combustible o destinado a materia prima. Las ventas que efectúen los productores de los artículos enumerados estarán exentas del impuesto del uno y medio por ciento, pero los revendedores vendrán obligados a satisfacerlos.

12º—El combustible producido en Cuba a base de alcohol cubano, cuando sea vendido por el fabricante.

13.—Las tiendas o establecimientos de carácter oficial o de caridad o beneficencia y los asilos, por los artículos que produzcan o fabriquen para el sostenimiento de los mismos.

14.—Las muestras comerciales y los artículos, impresos y grabados, sin valor apreciable, que se cedan para la propaganda comercial o industrial.

15.—Los billetes de la Lotería Nacional o de rifas legalmente autorizadas y las especies timbradas de la República.

16.—La venta, canje o cesión de mercancías que se hagan entre sí los contribuyentes que disfruten de exención en las Aduanas, de conformidad con el artículo XVIII de este Decreto ley, siempre que las mercancías, vendidas, canjeadas o cedidas fuesen de las que el comprador pueda importar al amparo de su exención.

Artículo IX.—A los efectos de este Decreto ley, se considerarán como comerciantes y estarán por tanto, obligados al pago del impuesto equivalente al uno y medio por ciento de sus ingresos brutos, las siguientes personas naturales o jurídicas:

1.—Los fotógrafos, grabadores, fotograbadores, litógrafos impresores y editores.

2.—Los que se dediquen a gestiones de propaganda ya lo hagan por medio de publicaciones que contengan sólo anuncios, o mediante vallas anunciadoras, anuncios lumínicos o de cualquiera otra clase.

3.—Los carreneros y los que se dediquen a negocios de muelles, diques y almacenes o depósitos de mercancías.

4.—Los contratistas o constructores de obras de edificación y demás construcciones urbanas y rurales, así como también los contratistas de toda clase de obras del Estado, la Provincia o el Municipio.

5.—Los particulares o entidades que se dediquen a la explotación de líneas telegráficas telefónicas, cablegráficas y radiotelegráficas, y en general los que se dediquen a la trasmisión en cualquier forma de mensajes terrestres, aéreos o marítimos, sin perjuicio de lo que se hubiere pactado con respecto al pago de impuestos, en los casos de concesiones especiales.

7.—Las tintorerías y lavanderías de cualquier clase.

8.—Los talleres dedicados a la construcción o reparación de toda clase de vehículos maquinarias y atensilios o accesorios de los mismos.

9.—Los hoteles casas de huéspedes, hospedajes, posadas, restaurantes, fondas, casas de comidas y figones.

10.—Los cabarets, teatros, cinematógrafos, circos, juegos de pelota de todas clases, carreras de caballos, peleas de boxeo, luchas y competencias deportivas, salones de billares, bailes y cualesquiera otros espectáculos, juegos o diversiones públicas, siempre que no estén gravados por la ley de ocho de agosto de mil novecientos diecinueve conocida por Ley del Turismo.

11.—Los establos para pisos de animales, así como los locales o garages destinados a la guarda de automóviles, ómnibus o camiones, aeroplanos y cualquier otro aparato que se use como transporte.

12.—Los que directa o indirectamente exploten el transporte de pasajeros o carga en cualquier forma, bien se realice el transporte por tierra, mar o aire, entendiéndose, en cuanto al transporte por mar o aire, que se tributará sobre el flete, bien se cobre en Cuba o bien en el extranjero, si corresponde a transporte que empieza a cumplirse en territorio cubano cuyo acto se determinará con el hecho de cargar en todo o en parte un buque o un aeroplano.

En cuanto al transporte de pasajeros por mar o aire se tributará sobre el importe de los pasajes, bien se cobre en Cuba o bien en el extranjero, si corresponde a transporte que empieza a cumplirse en territorio cubano, cuyo acto se determinará con el hecho de la salida de pasajeros del mismo.

13.—Los que se dediquen al negocio de jardinería por los ingresos que obtengan por los trabajos de ornamentación, coronas, guirnaldas, cestas, ramos y cajas de flores, adornos y alquiler de plantas y otros trabajos y servicios análogos propios del negocio que no sea la simple venta, por el cultivador, de flores, plantas, o semillas producidas en Cuba.

14.—Las clínicas, sanatorios, casas de salud o cooperativas de socorros mutuos, por concepto de alojamiento y manutención de pensionistas, así como por las entradas procedentes de servicios prestados a personas no asociadas.

15.—Los establecimientos funerarios por la totalidad de sus ingresos.

16.—Los dueños, arrendatarios o concesionarios de cementerios particulares por los derechos de enterramiento, o cualquiera otros ingresos que perciban, sea cual fuere el concepto, en relación con la inhumación o exhumación de cadáveres.

17.—Los establecimientos de baños y balnearios.

18.—Los propietarios, arrendatarios o concesionarios de acueductos de servicio público por todas las entradas que obtengan directa o indirectamente con motivo del servicio que presten los mismos.

19.—Los que habitualmente se dediquen al negocio de alquiler de cosas muebles de cualesquiera clases.

Artículo X.—Las compañías y empresas de ferrocarriles y tranvías que sean contribuyentes por el impuesto sobre entradas brutas, y que por sus concesiones o por cualquiera ley tengan fijada una tarifa máxima como precio de sus servicios, quedan autorizados para cargar separadamente el importe del impuesto al que utilice dicho servicio.

Artículo XI.—Estarán exceptuados del pago del impuesto del uno y medio por ciento sobre sus ingresos o entradas brutas:

1.—Los fotógrafos ambulantes, siempre que trabajen por cuenta propia, así como los editores, agentes y vendedores de periódicos diarios, revistas o boletines, que vean la luz en períodos determinados y que tengan precios de suscripción y venta fijos y los denominados periódicos del aire, siempre que estén inscriptos como tales, de acuerdo con las disposiciones vigentes, así como los anuncios que se hagan por medio de estaciones radioemisoras.

2.—Los contratistas habituales, en los casos en que exclusivamente pongan a la disposición del dueño de la obra sus servicios profesionales, mediante un precio, comisión o sueldo; pero siempre que no tengan intervención alguna en la contratación y pago de materiales u obreros.

3.—Los que personalmente, o con la ayuda de un familiar o socio, sin empleados u obreros a sus órdenes, se dediquen a la construcción o reparación de vehículos, maquinarias y uttensilios o accesorios de los mismos, o a negocios de tintorería, lavado de ropa, imprenta, litografía, grabado o fotograbado.

4.—Los que con carácter ocasional, con fines caritativos, benéficos o educacionales, celebren funciones en cabarets, teatros, cinematógrafos, circos, juegos de pelota de todas clases, peleas de boxeo, luchas y competencias deportivas y cualesquiera otras clases de espectáculos, juegos o diversiones públicas, previo permiso que deberá conceder el Secretario de Hacienda.

5.—Las clínicas y hospitales establecidos con carácter benéfico y sin ánimo de lucro ni especulación alguna.

6.—Los que personalmente se dediquen al transporte terrestre, marítimo o aéreo, de pasajeros o carga, siempre que manejen un solo vehículo, propio, arrendado o cedido, a no ser que formen parte de una cooperativa o de cualquiera otra entidad que agrupando diversos individuos de los que personalmente manejen sus vehículos, preste un servicio de transporte, en cuyo caso se pagará el impuesto.

7.—Los acueductos cuando sus entradas pasen a formar parte del Tesoro del Estado, la Provincia o el Municipio.

Artículo XII.—Dentro de un término de diez días a partir del inicio de sus operaciones por concepto de venta, canje o cesión o entradas brutas, deberá todo contribuyente inscribirse como tal, en la Administración fiscal en cuya demarcación radique su negocio y al efecto hará constar, bajo juramento o promesa, todos los particulares que el Reglamento exija, y especialmente su domicilio legal y la fecha en que dió comienzo a sus operaciones. La condición de contribuyente se acreditará con la patente que, al efecto, expida la Administración.

La persona que por culpa o negligencia no se inscribiere como contribuyente, conforme al párrafo anterior dentro del término legal, o que faltare a la verdad en perjuicio del Fisco, en cuanto a la fecha del comienzo de sus operaciones sujetas al impuesto del uno y medio por ciento, incurrirá en multa de veinticinco a doscientos cincuenta pesos. Si hubiere habido ánimo de defraudar a la Hacienda pública, la pena será de uno a doce años de prisión, aunque la defraudación no huiebra tenido lugar.

Artículo XIII.—Las bajas y cambios de domicilio deberán comunicarse a la Administración Fiscal correspondiente dentro de un plazo de diez días naturales, contados desde la fecha en que hubieren tenido lugar.

La infracción de lo dispuesto en el párrafo precedente se castigará con multa de veinticinco a doscientos cincuenta pesos, pero si el contribuyente cambiase de domicilio sin comunicarlo a la Administración Fiscal correspondiente dentro del plazo legal, con el propósito de eludir el pago del impuesto, incurrirá en la pena de uno a doce años que prisión. Igual pena se impondrá al contribuyente que después de haberse dado de baja continúe realizando operaciones gravadas con este impuesto.

Artículo XIV.—Todos los obligados al pago de este impuesto por concepto de venta, canje o cesión o entradas brutas, presentarán en la Administración Fiscal en que estuvieren inscriptos, dentro de los veinticinco primeros días de cada mes, una declaración jurada, en la que consignarán la ascendencia de sus ventas o entradas brutas durante el mes anterior, y la cantidad que, con vista de la suma que resulte, les corresponda pagar por concepto del uno y medio por ciento. Cuando se trate de empresas de ferrocarriles o tranvías y de navegación, de servicio publico, los términos serán de cincuenta días y dos meses respecivamente

Conjuntamente con la presentación de la declaración jurada de que habla el párrafo anterior, se ingresará el importe del impuesto en la misma consignado y si por cualquier motivo no se efectuare dicho ingreso, el Administrador Fiscal competente, tan pronto como transcurra el término de pago, iniciará la vía de apremio, y si el antedicho término hubiese decursado ya, la iniciará al día siguiente de la presentación, después de acumular, en uno y otro caso al principal del impuesto, los recargos exigibles.

El contribuyente que por culpa o negligencia, no presentare su declaración jurada o lo hiciere fuera del término legal, incurrirá en una multa de veinticinco a doscientos cincuenta pesos. Si la falta de presentación de la declaración jurada hubiere sido con ánimo de defraudar al Fisco la pena será de uno a doce años de prisión, aunque la defraudación no hubiese tenido lugar.

Los contribuyentes que con ánimo de defraudar al Fisco hagan una declaración jurada falsa, serán castigados como reos de un delito de perjurio, con pena de prisión de uno a doce años, aunque la defraudación no llegue a efectuarse.

En la misma pena del párrafo anterior incurrirá la persona que lleve la contabilidad del contribuyente perjuro, si la declaración jurada falsa estuviese fundada en alteraciones o simulaciones efectuadas en los libros, papeles o documentos del contribuyente por la persona aludida, o en datos falsos por ella suministrados

Artículo XV.—Cuando por cualquier causa no se pague el impuesto correspondiente, dentro del plazo fijado, se exigirá conjuntamente con el principal un recargo de un diez por ciento sobre la ascendencia del mismo y se acumulará además otro recargo de uno por ciento mensual hasta completar un veinticinco por ciento de recargo sobre el importe del adeudo. Los recargos se considerarán siempre como parte del impuesto.

Artículo XVI.—Los contribuyentes de este impuesto están obligados a tener permanentemente en su establecimiento, fábrica u oficina, la patente que los acredite como tales, el libro oficial del impuesto y los demás libros propios del sistema de contabilidad que adopten o que ordene el reglamento del impuesto, en los que deberán tener anotadas todas sus operaciones al día. También deberán tener, en disposición de ser exhibidos, todos los documentos necesarios para la investigación.

La infracción de lo dispuesto en el párrafo anterior se castigará con una multa de veinticinco a doscientos cincuenta pesos.

Artículo XVII.—Las compras de mercancías procedentes del extranjero, hechas por quienes no fueren comerciantes importadores o almacenistas o industriales expresamente exentos, devengarán el impuesto del uno y medio por ciento, que se cobrará en las Aduanas, conjuntamente con los derechos arancelarios y tomando como base para su liquidación, el costo total de la mercancía en el momento de ponerse fuera de la jurisdicción de la Aduana por donde la importación tuviere efecto.

Artículo XVIII.—Estarán exceptuados del pago del impuesto establecido por este Decreto Ley, sobre las compras de mercancías procedentes del extranjero:

1o.—Los comerciantes importadores y almacenistas, por los artículos y mercancías de su giro que importen como tales y vendan al por mayor.

2o.—Las empresas periodísticas por las importaciones de papel y artículos y mercancías necesarias para la impresión de periódicos diarios, revistas o boletines que vean la luz en períodos determinados y que tengan precios de suscripción y venta fijos, así como los diarios, revistas o boletines que vean la luz en períodos determinados y que tengan precios de suscripción y venta fijos, así como los diarios, revistas o boletines que procedan del extranjero.

3o.—Los industriales que se inscriban en los libros que al efecto se llevarán en las Aduanas, por las materias primas que importen, siempre que justifiquen que son realmente industriales y que, como tales importan las materias primas que necesitan para el funcionamiento de sus industrias y que el producto elaborado lo vendan al por mayor.

Los industriales podrán vender al detalle, siempre que cumplan lo que con respecto a los comerciantes importadores o almacenistas, establece el artículo XXVI de este Decreto-ley.

El hecho de estar una persona inscripta como industrial en el Municipio correspondiente, no será bastante, a los efectos de la exención, si dicha persona no ejerce en realidad la indusria de que se trate.

Artículo XIX. — Los comerciantes importadores o almacenistas que tengan derecho a la exención, sobre las compras de mercancías procedentes del extranjero, se inscribirán previamente en la Aduana por donde efectúen la mayor parte de sus importaciones y, sin perjuicio de los demás requisitos que el reglamento exija, declararán bajo juramento o promesa de decir verdad, que son comerciantes importadores o almacenistas y que realmente operan como tales, que no venden al detalle, o si lo hacen, están habilitados para ello de conformidad mon este Decreto-ley y su reglamento.

La persona que al amparo de la exención de que habla el párrafo precedente, introdujese mercancías en Cuba, sin derecho a hacerlo, o faltase a la verdad al prestar su juramento o promesa, conforme a lo dispuesto en este artículo, incurrirá en una multa de veinticinco a doscientos cincuenta pesos, si hubiese procedido con culpa o negligencia. Si hubiese habido ánimo de defraudar al Fisco, aunque no se hubiese logrado tal propósito, la pena será de uno a doce años de prisión, y en ambos casos, se exigirá el impuesto con su recargo.

Artículo XX.—Los industriales con derecho a la exención por las materias primas que compren en el extranjero, se inscribirán en la Administración de Aduana por donde efectúen la mayor parte de sus importaciones y, sin perjuicio de los demás requisitos que se exijan, declararán bajo juramento o promesas de decir verdad, que con industriales y que operan como tales, y que las materias primas que necesitan para su industria son las que al efec toespecificarán. También se comprometerán a tributar y cumplir lo procedente en los casos que se viesen precisados a dar a las materias primas importadas un destino distinto del declarado.

Las penas señaladas en el artículo anterior, así como los recargos, serán aplicables a los industriales, según corresponda, por el hecho que hubiesen realizado

Artículo XXI.—A los efectos de lo dispuesto en los incisos 1o. y 3o. del artículo XVIII, se entenderá que son ventas al por mayor:

a).—Las que se hagan entre sí los comerciantes importadores o almacenistas del mismo giro.

b).—Las que hagan los comerciantes importadores o almacenistas a los detallistas o comerciantes, que a su vez vendan directamente al público, cualquiera que sea la ascendencia de esa venta.

c).—Las efectuadas a los ingenios y a las empresas de ferrocarriles o tranvías y navegación, de servicio público, así como a las demás empresas industriales de las maquinarias y accesorios de éstas que necesiten para su inddstria y de los artículos que constituyan la materia prima de la misma, con inclusión de las de combustible y lubricantes.

d).—Las ventas que se hagan para el aprovisionamiento directo de buques y aeronaves.

e).—Las que se hagan al Estado, las Provincias y los Municipios.

Artículo XXII.—A los efectos del número 3o. del artículo XVII se entenderá por materia prima aquellas sustancias que, total o parcialmente, pasen a formar parte del producto elaborado o las que sin integrar materialmente éste, se usan o consumen durante el proceso de fabricación.

No se considerarán como materias primas los envases de todas clases, las envolturas, etiquetas y artículos destinados a la conservación de los productos elaborados; las herramientas, utensilios, combustibles, lubricantes y maquinarias y accesorios de éstas.

Artículo XXIII.—En las declaraciones de entrada a consumo no podrán emplearse denominaciones genéricas, tales como ácidos, sales, productos químicos, esencias, metales, telas, grasas y otros productos, sino que éstos deberán designarse por su denominación individual, procurando en todo caso, la mayor escrupulosidad con respecto a este extremo.

Artículo XXIV.—Al tiempo de conceder la exención, la Administración especificará las materias primas que el industrial puede importar al amparo de la misma.

Artículo XXV.—Las mercancías o efectos remitidos del extranjero por las casas matrices de compañías, bancos u otras entidades para el uso o consumo de sus sucursales en Cuba, están sujetas al pago del impuesto sobre las compras de mercancías procedentes del extranjero.

Artículo XXVI.—Todas las ventas no comprendidas en la relación del artículo XXI de este decreto-ley se considerarán como ventas al por menor o detalle y los comerciantes importadores, almacenistas e industriales exentos que deseen efectuar ventas no comprendidas en dicha enumeración deberán habilitar un departamento al detalle, y satisfacer el impuesto del uno y medio por ciento, como si efectuara una venta, cada vez que traspasen mercancías del almacén o de la fábrica, a dicho departamento, sin perjuicio de volver a tributar cuando realmente vendan la mercancía al consumidor.

Las operaciones al detalle se consignarán claramente en los libros de contabilidad y el comerciante o industrial deberá proveerse de patente y libro oficial como detallista.

Artículo XXVII.—Cuando un comerciante importador, almacenista o industrial exento del pago de este impuesto en las Aduanas, pierda su derecho a la exención, estará obligado a pagar el uno y medio por ciento sobre toda la existencia que tenga en ese momento y que hubiere introducido en Cuba al amparo de la exención. Al vender dichas mercancías también pagará el impuesto correspondiente.

Artículo XXVIII.—Los que por por culpa o negligencia infringieren lo dispuesto en los dos artículos precedentes incurrirán en multa de 25 a 250 pesos y si lo hicieren con el propósito de defraudar al Fisco, la pena será de uno a doce años de prisión, aunque la defraudación no se efectuare y sin perjuicio de pagar el impuesto y recargo que procedan.

Artículo XXIX.—En el caso de que un comerciante importador o almacenista o industrial exento del pago de este impuesto en las Aduanas, importe mercancías de su giro o materia prima de su industria para su uso o consumo particular, estará obligado a satisfacer el impuesto correspondiente, sin que por esto pierda su derecho a la exención.

Artículo XXX.—Las personas que deban tributar sobre las compras de mercancías procedentes del extranjero, incurrirán en el recargo del diez por ciento si hubiesen dejado de tributar el uno y medio en el momento de sacar la mercancía a consumo; y por cada mes de demora se les acumulará un uno por ciento sobre el valor del principal hasta completar en total un veinticinco por ciento. Tanto en este caso como en el del Artículo XV, la acumulación mensual dejará de efectuarse tan pronto como se inicie la vía de apremio.

Artículo XXXI.—La Sección del Uno y Medio por Ciento y Consumos, la Dirección General de Rentas e Impuestos o el Secretario de Hacienda, dentro de sus respectivas atribuciones, podrá disponer la práctica de vistas de inspección con la frecuencia que estime conveniente a fin de investigar y fiscalizar el cobro del tributo. Los que con motivo de esta vista estorben, obstaculicen o impidan la inspección, investigación o fiscalización del impuesto, incurrirán en multa de veinticinco a doscientos cincuenta pesos, sin perjuicio de las penas que procedan si los actos que hubiesen ejecutado fuesen constitutivos de faltas o delitos.

Artículo XXXII.—Los bancos, banqueros, compañías de transporte, comerciantes e industriales, sean o no contribuyentes de este impuesto, están obligados a exhibir los libros y documentos de su negocio a los inspectores de la Secretaría de Hacienda así como a suministrar todos los datos que se les pidan por los empleados y funcionarios de dicha Secretaría, con el fin de averiguar o esclarecer cualquier extremo relativo a las operaciones de los contribuyentes del uno y medio por ciento, que tengan relaciones de negocios con las personas o entidades aludidas.

El aporte de datos falsos, encaminados a facilitar o encubrir un fraude en perjuicio del Fisco, se castigará con pena de uno a doce años de prisión.

Los empleados y funcionarios de la Administración que revelaren los datos de que tuvieren conocimiento en virtud de sus funciones públicas, incurrirán en la pena señalada en el Código Penal para la violación de secretos.

Artículo XXXIII.—Los funcionarios o empleados públicos que se pusieren de acuerdo con los contribuyentes para defraudar al Fisco, incurrirán en los mismos penas que se fijan en este decreto-ley para los contribuyentes infractores.

Artículo XXXIV.—La Administración podrá, en todo tiempo, inspeccionar por medio de sus agentes, la contabilidad del contribuyente, aunque el período a que se refiera la inspección hubiese sido objeto de inspecciones anteriores, con vista de las cuales se hubieren o no practicado las liquidaciones consiguientes.

Artículo XXXV.—Las multas serán impuestas por el Jefe de la Sección del Uno y Medio por Ciento y Consumo, por el Director General de Rentas e Impuestos o por el Secretario de Hacienda, dentro de sus respectivas atribuciones; y las penas que consistan en privación de libertad se impondrán por los Tribunales ordinarios.

Para que la Administración pueda dar cuenta a los Tribunales de una infracción punible, será necesario que así lo acuerde el Secretario de Hacienda.

Artículo XXXVI.—Además de las garantías que la legislación vigente otorga, se reconocerá al Estado como acreedor preferente por concepto del impuesto del uno y medio por ciento, sobre el establecimiento mercantil o industrial y sus mercancías, por el importe de la última anualidad fiscal y la parte devengada de la corriente.

En caso de suspensión de pago o quiebra, el Estado se hará pagar inmediatamente con cargo a cualesquiera bienes del deudor por el importe de la última anualidad o períodos vencidos del mes y la parte devengada de la corriente de los impuestos a pagar, sin perjuicio de los derechos que puedan asistir a los acreedores preferentes.

Artículo XXXVII.—En los juicios ejecutivos y procedimientos de todas clases en que se dispongan embargos de establecimientos o de cualquier otro negocio comprendido entre los obligados a satisfacer este impuesto, los jueces u otras autoridades que en los mismos intervengan, deberán avisar previamente al Administrador de la Zona Fiscal respectivo, a fin de conocer las cantidades que se adeudan al Estado, y en este caso, declararán su condición de crédito preferente, y dispondrán que del precio de la venta o adjudicación judicial, se lleve a efecto el ingreso total del adeudo, en la Administración de la Zona o Distrito Fiscal correspondiente.

Artículo XXXVIII. — Cuando se lleve a cabo una adjudicación o venta judicial, el Juez o cualquiera otra Autoridad que la decrete, no autorizará la entrega de su precio, sin que antes haya obtenido del Administrador de la Zona o Distrito Fiscal donde radique el establecimiento adjudicado o vendido, la comprobación de que el Estado ha percibido las cantidades que se le adeudaren por concepto del impuesto del uno y medio por ciento, las que deberán ser declaradas crédito preferente.

Artículo XXXIX.—Los que adquieran en cualquier forma la propiedad de un establecimiento comercial, fábrica, industria o cualquier otro negocio cuyas operaciones estén gravadas con el impuesto del uno y medio por ciento, serán responsables solidariamente del pago del impuesto adeudado por el transferente. Para justificar que el vendedor está al corriente en el pago, el comprador le exigirá la entrega de los recibos o cartas de pago correspondientes, por lo menos, a la última anualidad fiscal y la parte vencida de la corriente, reteniéndolos en su poder como comprobantes a los efectos de la fiscalización.

El vendedor del establecimiento o negocio sujeto al impuesto, declarará al efectuar la venta las cantidades que se adeuden por concepto del uno y medio por ciento, que consten en su contabilidad, y en todo caso las que el Estado estuviere exigiendo siempre que las actas de infracción o liquidación se hubieren notificado al contribuyente. El vendedor que faltare a la verdad, omitiendo u ocultando adeudos por concepto del impuesto, incurrirá en pena de uno a doce años de prisión.

Artículo XL.—Dentro de los diez días hábiles siguientes a la notificación del acta de inspección, podrá el contribuyente formular sus descargos y proponer la prueba que estime conveniente ante la Sección del Uno y Medio por Ciento y Consumos, el Director General de Rentas e Impuestos, o el Secretario de Hacienda, según proceda por razón de la cuantía.

Artículo XLI.—Contra lo que resuelva el Jefe de la Sección del Uno y Medio por Ciento y Consumos con vista del acta de inspección, podrá el contribuyente establecer recurso de alzada, dentro del término de quince días hábiles, para ante el Director General de Rentas e Impuestos y por conducto de la oficina recaudadora de su domicilio, previo el ingreso a depósito de la cantidad total reclamada.

La resolución que dicte el Director General de Rentas e Impuestos al sustanciar la alzada interpuesta contra lo resuelto por el Jefe de la Sección de Uno y Medio por Ciento y Consumos, causará estado y contra ella sólo cabe el recurso contencioso-administrativo.

Artículo XLII.—Las resoluciones que dicte en primera instancia el Director General de Rentas e Impuestos, serán susceptibles de recurso de alzada para ante el Secretario de Hacienda, dentro del término de quince días hábiles y por conducto de la oficina recaudadora de su domicilio, previo el ingreso a depósito de la cantidad total reclamada.

El acuerdo del Secretario de Hacienda con vista de esta alzada causará estado y sólo será apelable en la vía Contencioso-Administrativa.

Artículo XLIII.—Cuando sea el Secretario de Hacienda el que resuelva en primera instancia, podrá interponerse recurso de reforma para ante el mismo funcionario por conducto de la oficina recaudadora correspondiente, dentro del término de quince días hábiles y previo el depósito de la cantidad total reclamada. En este caso también causará estado la nueva resolución que dicte el Secretario de Hacienda y sólo podrá ser impugnada mediante un recurso contencioso-administrativo.

Artículo XLIV.—Tan pronto como cause estado una resolución se ingresará en firme el depósito constituído.

DISPOSICIONES TRANSITORIAS

Primera: Las fábricas de hielo que vienen tributando por sus entradas brutas, tributarán sobre sus ventas brutas a partir de la vigencia de este Decreto Ley.

Segunda: Los Ferrocarriles y empresas de tranvías que, por el Decreto Presidencial número mil seiscientos noventa y siete de primero de diciembre de mil novecientos veintidós, fueron beneficiados con la suspensión del cobro de este impuesto, tributarán únicamente por las entradas brutas que obtengan, a partir de la vigencia de este Decreto-Ley.

Tercera: Los contribuyentes de este impuesto que tuvieren en su poder mercancías cuya existencia no constare en los libros de su contabilidad, podrán darle entrada en los mismos, sin incurrir en penalidad alguna, dentro de los diez días naturales siguientes a la vigencia de este Decreto-ley, bien entendido que de no hacerlo, se presumirá que tienen en su poder esas mercancías con el propósito de defraudar el impuesto, ocultando las ventas de las mismas.

Cuarta: Los obligados al pago del impuesto que, al promulgarse este Decreto-ley, carecieren de la patente correspondiente, podrán obtenerla conforme a las prescripciones del mismo y sin incurrir en penalidad alguna, siempre que lo soliciten dentro del término de diez días de que habla la disposición anterior y que satisfagan, también dentro de dicho término, el impuesto que no hubiere sido objeto de condonación. Los que dejaren de inscribirse, de conformidad con lo que ordena este párrafo, incurrirán en las penas señaladas en el artículo XII.

Quinta: Los contribuyentes que adeuden cantidades por concepto del uno y medio por ciento, podrán obtener que se suspenda el cobro de dichos adeudos, si se comprometen a satisfacer las sumas correspondientes a los ejercicios fiscales de 1933 a 1934 y de 1934 a 1935, en cinco plazos mensuales, iguales y consecutivos, pero en todo caso, el último de dichos plazos deberá ser satisfecho antes del primero de abril de mil novecientos treinta y seis. Tan pronto como se paguen los adeudos correspondientes a dichos ejercicios, se condonarán definitivamente todos los anteriores.

Sexta: Los contribuyentes que adeudaren únicamente el impuesto del uno y medio por ciento correspondiente a los ejercicios fiscales de 1933 a 1934 y de 1934 a 1935, podrán acogerse también a los beneficios del pago a plazozs, bajo las condiciones expresadas en la disposición anterior.

Séptima: Los que tuvieren adeudos pendientes correspondientes al ejercicio fiscal de 1935 a 1936, además de cumplir los requisitos que en cada caso se exigen, deberán, al presentar su solicitud, satisfacer o acreditar que han satisfecho los adeudos de dicho ejercicio, y al efecto se autoriza a las oficinas recaudadoras para admitir el pago de estos adeudos, aunque el contribuyente no hubiere satisfecho los correspondientes a ejercicios fiscales anteriores, debiendo anotarse este particular en la carta de pago correspondiente.

Octava: La solicitud para acogerse a los beneficios que conceden las tres disposiciones anteriores, se presentará en la oficina recaudadora en que deba satisfacerse el adeudo, antes del primero de diciembre de mil novecientos treinta y cinco, y simultáneamente con la presentación se efectuará el pago del primer plazo, sin cuyo requisito no se dará curso a la solicitud.

Novena: La falta de pago de cualquiera de las mensualidades convenidas determinará la rescisión del convenio celebrado, y el Estado quedará en disposición de exigir la totalidad del adeudo primitivo.

Décima: Las prescripciones contenidas en las disposiciones precedentes no darán lugar a la devolución de las cantidades ingresadas en firme, y si el ingreso se hubiese hecho a los efectos de algún recurso, se estará a la resolución que se dicte con motivo del mismo.

Undécima: No se impondrán multas y se dejarán sin efecto las ya impuestas y pendientes de pago, por infracciones del uno y medio por ciento, anteriores a la publicación de este Decreto-ley en la «Gaceta Oficial» de la República.

Duodécima: Cuando se trate de adeudos para cuyo pago se haya iniciado la vía de apremio administrativa y el deudor se acoja a los beneficios que concede este Decreto-ley, se detendrá aquélla en el trámite en que se encuentre y no se reanudará mientras el deudor siga cumpliendo lo convenido.

Las costas causadas deberán satisfacerse por el apremiado dentro de los treinta días hábiles siguientes a la notificación de su tasación, y su falta de pago dentro de dicho término dará también lugar a la rescisión del convenio, o a que se continúe la vía de apremio para el cobro de las mismas cuando el adeudo proceda de multas que hayan sido condonadas.

Décima tercera: Los deudores del impuesto que satisfagan la totalidad de sus adeudos correspondientes a los ejercicios fiscales de 1933 a 1934 y de 1934 a 1935, antes del primero de diciembre del año en curso, se beneficiarán con descuento del cinco por ciento sobre dicho adeudo, por pronto pago.

Décima cuarta: Se deja sin efecto toda acción fiscal encaminada a cobrar el impuesto del uno y medio por ciento por actos que en este Decreto-ley se declaren exentos; o que tuviere como finalidad la de privar de determinados beneficios a los contribuyentes por operaciones que antes estaban prohibidas y que por disposiciones de este Decreto-ley resultan lícitas y autorizadas.

No obstante lo dispuesto en el párrafo anterior, la Administración exigirá el pago del impuesto adeudado al que venga obligado a ello de acuerdo con la legislación hasta ahora vigente, cuando en este Decreto-ley no se haga, en realidad, declaración de nueva exención, sino que se cambie simplemente el concepto genérico, por que debe tributarse, exigiendo que pague por entradas el que antes lo hacía por ventas o viceversa.

Décima quinta: Se exceptúan de lo dispuesto en la disposición anterior los adeudos pendientes por impuestos, sobre ventas de mieles de azúcar con destino a la exportación, cuyo pago se exigirá al vendedor.

Las mieles por cuya venta se haya pagado el impuesto no tributarán al ser exportadas.

Décima sexta: Se autoriza al Presidente de la República para que, cuando lo estime conveniente, establezca, con carácter general o en relación con determinada clase de contribuyentes, que el impuesto del uno y medio por ciento se pague por bimestres en vez de pagarse mensualmente, como lo dispone este Decreto-ley.

DISPOSICIONES FINALES

Primera: Se derogan todas las leyes, Decretos, Decretos-leyes, reglamentos y demás disposiciones en cuanto se opongan al cumplimiento de lo dispuesto en el presente Decreto-Ley.

Segunda: El Presidente de la República queda facultado para dictar el reglamento que fuere necesario para la mejor aplicación del presente decreto-ley, en el que podrá penar con multas que no excedan de doscientos cincuenta pesos las infracciones no castigadas en el mismo.

Tercera: Este Decreto-ley comenzará a regir el quince de noviembre de mil novecientos treinta y cinco salvo el término a que se refiere la Octava de sus disposiciones transitorias, que comenzará a decursar a partir de la publicación del mismo en la «Gaceta Oficial» de la República.

Por tanto: Mando que se cumpla y ejecute el presente Decreto-ley en todas sus partes.

Promete el Alcalde de la Habana a los mesilleros de la Plaza de Colón que no los desalojarán de la misma

Los documentos que existen en el Archivo Municipal garantizan la propiedad del mercado. Las reparaciones en el mismo seguirán su curso. Nuevo jefe en comisión

El Alcalde Municipal, doctor Belt, concurrió ayer tarde al Ayuntamiento, después de haber asistido al Consejo de Secretarios. Dijo a nuestro repórter municipal, que los terrenos que ocupa la Plaza del Polvorín, son propiedad del Municipio y que no debía existir temor alguno entre los mesilleros y comerciantes establecidos en ese Mercado, ya que no serían desalojados de acuerdo con la Ley, y documentos que obran en los archivos del Municipio.

REPARACIONES.—El Jefe de Gobernación Municipal, señor Antonio Pérez Reyes, que tiene licencia electoral, hizo gestiones cerca del Alcalde, para que continuaran las reparaciones de los pisos, techos y paredes de la Plaza del Polvorín, en la cual recauda el Ayuntamiento más de cien pesos diarios, entre los comerciantes allí establecidos.

GESTIONAN DEL ALCALDE PREMIOS POR FECUNDIDAD.—El Alcalde de La Habana ha recibido un escrito de la señora Petrona Vento, investigando si este año el Municipio ofrecerá premios a los matrimonios por fecundidad y por tener mayor número de hijos.

NUEVO JEFE DE FOMENTO MUNICIPAL EN COMISION.—El ingeniero del Municipio, señor Joaquín Giménez Lanier, ha sido designado por el Alcalde municipal, para ocupar la vacante producida por el Jefe del Departamento de Fomento, que se encuentra en uso de licencia electoral.

CORTE DE VESTIDO DE SEDA ENVIADO AL MUNICIPIO.—El Secretario de la Administración Municipal recibió ayer un corte de vestido de crepé de seda negro, remitido por la Tercera Estación de Policía, el cual fué entregado en aquel centro policiaco por un chofer de alquiler, quién se lo encontró en su auto, donde fué abandonado por una dama que se bajó en «Fin de Siglo».

La Secretaría de la Administración entregará ese corte de vestido a la persona que demuestr ser su dueña, previa identificación.

CONSIDERABLE AUMENTO DE MATANZA.—El Departamento de Gobernación Municipal ha tenido conocimiento del aumento considerable que ha habido en la matanza de reses en los mataderos de esta capital después de la extrema vigilancia que han dispuesto para evitar introducción de carnes de otros Municipios, habiendo alcanzado la última recaudación a la cantidad de $443.75, por el Matadero Industrial, y $124.28, por el matadero de Lykes Bros, haciendo un total de $568.63.

Lea AVANCE por la tarde.
Lo dirige el Dr. José I. Rivero.

Un pescador hace el relato de cómo consiguió salvarse

Luchó siete horas con la furia del mar, después de ver morir a sus compañeros

MIAMI, Florida, noviembre 5. AP. Howard (Fritz) Catesm, pescador de 20 años de edad, que fué arrojado a la playa después de siete horas de lucha con una mar enbravecida, dió cuenta de que habían perecido ahogados sus dos compañeros durante el ciclón de ayer.

El joven Cates, agotado y herido por la larga lucha, llegó a su residencia cuando los familiares habían abandonado toda esperanza de hallarlo vivo.

Los compañeros que perecieron son Grady Slade, de 23 años, capitán del pesquero y Jim Cox, ayudante.

Fefirió Catee que había abandonado deliberadamente todo esfuerzo por salvarse cuando vió ante sí un pedazo de tierra y recobrando fuerza reanudó la lucha para salvar la vida.

«Estábamos a una milla y cuarto de Cabo Florida, cuando romenzó a soplar el viento huracanado el lunes. Inmediatamente tomamos rumbo a la rosta, pero el mar nos pasó por sobre cubierta, de proa a popa, apagándonos las máquinas», dijo.

El viento y las olas empujaron al pesquero, alejándolo de tierra y se hallaba, según cree Catee a unas 5 millas de la costa, cuando todos abandonaron las esperanzas de mantenerse a flote. Fué entonces cuando una ola arrastró a su compañero Grady, a quien, sin embargo, pudo salvar.

«Grady y yo—siguiD liciendo—teníamos salvavidas, pero no así Jim, por lo que éste perdió la vida ahogado dos minutos más tarde, al hundirse el velero, el cual arrastró al fondo a los tres tripulantes.

«Cuando salí a la superficie—dice Catee—vi a Grady falto de aire. Como su salvavidas se le estuviera desprendiendo, se lo ajusté y se lo volví a amarrar y entonces me dijo que estaba dispuesto a morir, preguntándome si yo había perdido las esperanzas. Tratamos de seguir la conversación; pero el agua nos cubrió las cabezas. La última palabra que oí de Grady fué un «oh», hundiéndose después para siempre».

Al divisar tierra reanudó la lucha y se sostuvo a flote, venciendo el sueño, hasta que llegó a la costa con la lengua hinchada y completamente débil, permaneciendo unos quince minutos en la arena. Después llegó a una casa próxima, donde pasó la noche.

M.E.C.D. 2016

LAS PROVINCIALES U. NACIONALISTA Y A. REPUBLICANA HABANERAS, CONSOLIDARON AYER LA COALICION

LA ASAMBLEA LIBERAL DE P. DEL RIO, ACUERDA NO FUSIONARSE A NINGUN PARTIDO POLITICO

La Asamblea Provincial Liberal de Pinar del Río eligió su ticket senatorial rechazando los Pactos

PINAR DEL RIO, noviembre 5. DIARIO, Habana.—Con gran espectación pública se celebró la Asamblea Provincial del Partido Liberal en la tarde de hoy, asistiendo a la misma el candidato a Vicepresidente del liberalismo, general Miguel Llaneras, a quien se le tributó un cariñoso homenaje de simpatía. El Ejército cuidó el orden en la puerta del Círculo, donde se congregaron numerosas personas ansiosas de conocer el resultado de la Asamblea. Abierta la sesión se comprobó un nutridísimo quorum. Inició el acto con un discurso el doctor Heliodoro Gil para recomendar un pacto con el CND, lo que fué rechazado por la Asamblea, así como todo pacto con las demás organizaciones políticas oyéndose el parecer de los jefes de términos, por lo que se acordó ir solos en los próximos comicios con candidatura propia.

LOS CANDIDA OS PROVINCIALES

Después del anterior acuerdo se procedió a la elección de los candidatos a gobernador y senadores, así como cubrir las vacantes en la boleta de Representantes.

SARMIENTO, GOBERNADOR

Para Gobernador Provincial por el Partido Liberal fué proclamado el doctor Francisco Sarmiento y como candidatos a Senadores los doctores Manuel Alvarez, Valdés Hernández, Cándido Gil y José Zabala.

RENUNCIA EL DR. GIL

El doctor Heliodoro Gil no aparece en el ticket de Senadores por haber renunciado su postulación y para cubrir un acta de Representante que había vacante se designó al Registrador de la Propiedad, doctor Rivas.

RATIFICADO EL TICKET CRUZ. LLANERAS

Hechas las anteriores designaciones, la Asamblea acordó ratificar el ticket presidencial integrado por el doctor Carlos Manuel de la Cruz, como candidato a la Presidencia de la República y del general Miguel Llaneras como candidato a la Vice.

LA ASAMBLEA MUNICIPAL

Más tarde se reunió la Asamblea Municipal al objeto de proceder a la nominación del candidato a la Alcaldía, que recayó en la persona del distinguido médico de este término doctor Eduardo Ubieta.

CAUSA SENSACION LA ACTITUD LIBERAL

La actitud adoptada por la Asamblea Liberal llamó poderosamente la atención en los círculos políticos vueltabajeros, donde se esperaba que los liberales llegaran a un pacto con el CND o que apoyarían la coalición de marianistas y nacionalistas.

Guillermo Rodríguez, Corresponsal.

Homenajeará el Dr. Cuervo a los Presidentes, Strios. y Delegados Cenedistas

El Dr. Pelayo Cuervo, candidato a la Alcaldía de la Habana, por el «Conjunto Nacional Democrático», ofrecerá el jueves día 7 del actual a la una p., m. en el restaurant «Los Angeles», sito en Aguila 119, un almuerzo a los Presidentes, Secretarios y Delegados de los barrios capitalinos.

EL DOCTOR CASTELLVI CANDIDATO A LA ALCALDIA DE SANTIAGO DE CUBA POR LA COALICION

SANTIAGO DE CUBA, noviembre 5. DIARIO, Habana.—La Asamblea nacionalista postuló sus candidatos a Concejales y nominó candidato a la Alcaldía al candidato liberal doctor Castellví. Librado Parra y Antonio Pimentel, candidatos a Representante y Consejero, respectivamente, por el CND, renunciaron para ser postulados por el PUN. Ambos políticos pertenecían a la tendencia del doctor Pelayo Cuervo.—**García,** Corresponsal.

JUSTO CHINEA A LAS VILLAS

Anoche embarcó a las Villas, por cuya región aspira a Representante por el PUN con el número 2, el señor Justo Chinea, quien se propone efectuar un recorrido político por los términos de aquella provincia. El señor Chinea, por el gran número de preferenciales que obtendrá en su término de Zulueta, resulta uno de los más fuertes candidatos nacionalistas de las Villas.

Postuló ayer la Asamblea Liberal sus candidatos Senatoriales y al Gobierno dejando dos actas para AR

CAMAGUEY, noviembre 5. DIARIO. Habana. —Hoy por fin nominó la Asamblea Provincial del Partido Liberal al comandante Enrique Recio, como candidato a Gobernaodr y a los doctores Rosell y Correoso Senadores.Nominó también 17 candidatos a Representantes siendo uno de esos la doctora Rosita Anders, prestigiosa dama que enarbolara la bandera liberal cuando confrontaba serios e inmensos peligros y quien goza de gran popularidad por su talento y actividad. Dos actas de senadores han quedado vacantes, esperándose que serán cubiertas con marianistas en un pacto de carácter provincial.

Hernández, Corresponsal.

COMITE DE PROPAGANDA EN FAVOR DE LA SRTA. EUGENIA ROSSIE PARA REPRESENTANTE POR EL TERMINO

En la calle de Maceo Nro. 313, del Barrio de Redención, en el término municipal de Marianao, se constituyó la Comisinó de propaganda Provincial, integrada por la señorita Luisa Mata, María Antonia García, Delia del Castillo, Leonilda Martínez, Lilia González, Carlos Rodríguez, Luis Blanco y Felipe Rodríguez y después de celebrar un cambio de impresiones, se acordó designar el Comité de propaganda de este término.

El cual quedó formado por las siguientes personas:

Presidentes de Honor: General Ernesto Asbert y Díaz; Srta. Eugenia Rossié Piloto; Dr. Roberto G. del Castillo. Presidente efectivo: América Rossié Vda. de Larrea. Vices Presidente: 1 Rosa María Gasteci de Martínez, 2 Ana María Rossié y Medina. 3. Carmen Larrea y Rossié. 4 Piedad Gasteci y Rossié. 5. Adelaida Rossié y Medina. 6. Bertalina Larrea y Rossié. Secretario de Actas: Baltasar Larrea y Rossié. Secretario de Correspondencia: Violeta Larrea Rossié. Tesorero: Amada Rossié Medina. Vice Tesorero: Román Gasteci Salinas. Vocales: 1 Atanasio Pérez y Llanes; 2 José Lavez; 3 Argelia López; 4 María López; 5 Benjamín Martínez. 6. Luis López; 7 Generoso Mayarí; 8 Manuel Mayarí; 9 Armando Mayarí; 10 Juan Torres; 11 Zoila Mayarí; 12 Saturno Molina.

RATIFICO LA ASAMBLEA DEL PL EN LA HABANA EL PACTO CON LA COALICION «PUN-AR»

La Asamblea Provincial Liberal de la Habana se celebró ayer en Virtudes 144, dentro de un ambiente de orden y cordura.

El acto comenzó a las 10 a.m. en que se pasó lista y respondieron 71 Delegados. Se acordó un receso hasta las 2 p.m. sin que ninguno de los Delegados abandonara el local. A esa hora se reanudó la sesión bajo la presidencia de Ramón Vasconcelos, quien pronunció un discurso brillante explicando toda su actuación por rehabilitar el Partido Liberal desde que llegó a Cuba el día 2 de Septiembre hasta estos momentos que trataba otra vez de evitar que se desintegrara para que todos los esfuerzos suyos con la de sus colaboradores no resultaran baldíos. Se extendió en consideraciones de lo que a su juicio es la política, que nunca es lirismo ni poesía, sino principios, ideologías, esperanzas que quieren cristalizar. Se refiere después a las luchas de tendencias y recuerda aquellas históricas de zayistas y miguelistas y como después se fundieron. Recuerda su primer pacto con Miguel Mariano en que el Partido Liberal obtenía las cuatro quintas partes de todas las posiciones, inclusive con el derecho a indicar los miembros del Gabinete y como aquel pacto que daba el poder al liberalismo fué combatido. Defiende el pacto como una necesidad y la asamblea puesta de pie lo aplaude. Hace mención al Dr. Tapia con respecto a la insistencia en mantener su candidatura y se suscita un debate entre ambos llegando el señor Vasconcelos a proponerle en bien de los intereses generales del Partido a que ambos renunciaran sus postulaciones; él, la de Senador, y Tapia, la de Alcalde. Se pasa por alto este incidente amistoso y entonces el doctor Tapia pide la palabra.

El Doctor Guillermo Tapia

Defiende la postulación de Gobernador de José María Coto Leiseca, quien dice fué su contrario político ayer, hoy su mejor y más leal aliado y expone sus puntos de vista con respecto a los motivos por los cuales no puede aceptar la candidatura de Gobernador del coronel Celestino Baizán, aunque está ligado a él por lazos de amistad familiar. No obstante, dice que acepta y votará la candidatura presidencial del ticket de la coalición tripartita.

Elegido el Gobernador

A propuesta del Dr. Gustavo Gutiérrez se altera la orden del día y se procede a elegir al Gobernador. Aunque el equórum con los amigos de Cruz se eleva a 83 votos solamente 68 votaron por Baizán. Coto obtuvo 12 votos; 1 Enrique Martel; 1 en blanco y 1 Delegado se abstuvo de votar.

Vasconcelos propone que sea aclamado el Gobernador electo y la Asamblea así lo hace.

Gustavo Gutiérrez se reconcilia con Vasconcelos

Después de la proclamación del Gobernador, el Dr. Gustavo Gutiérrez expuso sus escrúpulos en cuanto a este extremo, y tuvo frases de elogio y de encomio para la labor tesonera de Ramón Vasconcelos, a quien calificó de verdadero apóstol del liberalismo. Se refirió a las intrigas políticas que lo habían distanciado del jefe provincial de la Habana, pero que a pesar de todo, aunque él no lo fuera suyo, sería siempre su amigo y su admirador.

Vasconcelos le contesta entonces generoso y acepta la amistad que le brinda el Dr. Gutiérrez, quien siempre fué, hasta un momento en que las circunstancias lo distanciaron de su lado, uno de sus mejores colaboradores.

Vasconcelos, en tono elevado, dice que él desearía que a partir de hoy todos los agravios se olvidaran y con un borrón y cuenta nueva empezaran todos los liberales unidos a laborar por el triunfo del Partido, dejando a un lado todas las tendencias.

Los Senadores

Después de un receso de una hora en que los Delegados almorzaron en la azotea, se procedió a la postulación de los candidatos senatoriales, resultando favorecidos Ramón Vasconcelos, con 79 votos; Casabuena, con 75; Hornedo, con 76, y Zaydín con 75. Coto obtuvo un voto, y Sánchez Fernández otro voto.

Los Compromisarios

Los compromisarios senatoriales, presidenciales y senatoriales, son los mismos de los otros Partidos de la coalición.

El Delegado Político

Fué designado como miembro político propietario ante la Junta Provincial Electoral, el Dr. Aurelio Alvarez Maruri, y suplente, César Vacaró.

Tres nuevos Representantes

Después de haber sido cubierta toda la orden del día se procedió a aceptar la renuncia de los candidatos a Representantes Esther Hernández, Luis León Ricart y Manuel Domínguez Mahony, nombrándose en su lugar por elección a los Dres. Pedro Herrera Sotolongo, Carlos Márquez Sterling y Ricardo Gómez González.

Aceptada la renuncia a Robau

Después la presidencia dió cuenta de la renuncia presentada por el señor Mariano Robau de su cargo de sexto vicepresidente del Comité Ejecutivo Provincial, la cual le es aceptada, nombrándose para cubrir la vacante al señor Luis León Ricart.

Clausura del acto

El señor Vasconcelos anuncia que habiéndose dado cumplimiento a la orden del día se procede a clausurar la Asamblea, que queda disuelta desde ese momento y en funciones el Comité Ejecutivo.

La Asamblea se queda en sus asientos para escuchar una brillante pieza oratoria del Dr. Esteban de Varona y la contestación del Dr. Carlos Márquez Sterling, que obtuvo aplausos y elogios de los delegados por su gesto de sacrificio renunciando a su postulación de Gobernador para facilitar la alta combinación política que se había efectado.

NUMEROSAS VISITAS AL DOCTOR LANDA

Entre las varias comisiones que visitaron ayer las oficinas electorales del doctor Gabriel Landa, estuvo una de pescadores de bahía, otra de chauffeurs de alquiler de plaza, otra de feministas, que organizan en los términos municipales la Asociación de Damas Amigas del doctor Landa, y una de viajantes del comercio, que dijeron que «habiéndose enterado por el DIARIO DE LA MARINA que el doctor Gabriel Landa había sido postulado para un cargo de representante, venían a ofrecerse espontáneamente, debido a la actuación diáfana del doctor Landa en la solución de todos aquellos problemas que afectaron a obreros y empleados durante el tiempo que desempeñó un cargo en el Gabinete».

MOVIMIENTO POLITICO

La Asamblea Liberal de Camagüey elige al Comandante Recio, candidato a Gobernador, dejando dos a Senadores que serán cubiertas con marianistas en un pacto provincial.—Homenaje de Pelayo Cuervo a los Sargentos del Conjunto en la Habana.—Rota en Holguín la coalición.—Castelví candidato a Alcalde de Santiago.—Beruff Mendiea candidato de los Reformistas.—Notas de las oficinas de los Partidos y numerosas noticias de la política nacional

Bernardo de la Rionda Semlemeroff, candidato a Representante por Pinar del Río, por el P.U.N. Es un nuevo gladiador que sale a la arena política y que triunfará, debido a las magníficas dotes de caballerosidad, honradez y simpatías que adornan a su persona.

Homenaje en una finca de Aguacate a las candidatos de la Alianza Nac. Feminista

Una simpática fiesta tuvo efecto ayer. Se trata del almuerzo que la señora Alicia Brull de Rayler ofreciera en la finca «La Antonia», en Aguacate, en honor de las candidatas de la Alianza Nacional Feminista doctoras Carbonell, Remedios, Palma, Quiñones y Guerra.

Junto a la mesa, de manjares exquisitos y elegantemente dispuesta, tomaron asiento las entusiastas aliancistas Rosa Casuso; Eva Rodríguez; Ofelia Zaldívar; Enriqueta Castro viuda de Tavío; Aurora de Queral; Pilar Prieto; Estrella Romero; Dulce María Estriger; Margot Pestana; Dolores Pérez Capote; Edelmira Alfonso; Amalia Castañeda y otras.

CANDIDATO A CONCEJAL POR EL «CND» HABANERO

En la boleta del Conjunto Nacional Democrático de la ciudad de la Habana figura como candidato a Concejal con el número 22 el antiguo luchador político, elemento de positivo valimento y persona de grandes simpatías en el Partido, señor Miguel Borroto, muy querido en esta casa.

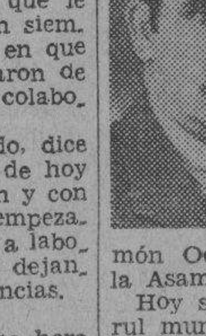

Borroto laboró en la pasada reorganización al lado, como lugarteniente, del Sr. Ramón Ochoa, resultando delegado a la Asamblea y más tarde candidato.

Hoy se esfuerza por lograr la curul municipal y su paso es de vencedor.

REGLA

Los delegados del Partido Acción Republicana, en Regla, han postulado para el cargo de Concejal al conocido joven e incansable luchador Alejandro Fernández González, el que ocupa en la candidatura el número nueve.

A. Fernández Martínez

Cuenta Fernández con numerosos amigos e incontables simpatizadores y pondrá todas sus energías—que no son pocas—, en lograr el mayor auge y bienestar del pueblo reglano.

Su honradez hombría de bien y simpatía, le hacen figurar entre los próximos triunfadores en el ticket electoral del vecino pueblo de Regla.

ALERTO MENESES REPRESENTANTE POR EL «CND» EN CAMAGUEY

Entre los candidatos a Representantes que figuran en la boleta electoral del CND en la provincia de Camagüey, destácase de manera notable el señor Alberto Meneses y Comás, quien goza de grandes simpatías en dicha región.

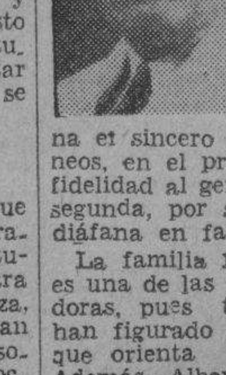

El señor Meneses tiene dentro del Conjunto el aprecio de todos sus correligionarios y en la sociedad camagüeyana el sincero afesto de sus coterráneos, en el primero por su probada fidelidad al general Menocal, y en la segunda, por su actuación siempre diáfana en favor de su «tiera».

La familia Meneses en Camagüey es una de las instituciones conservadoras, pues todos sus integrantes han figurado siempre en el Partido que orienta el general Menocal. Además, Alberto fué compañero de prisión en la Cabaña del caudillo de las Tunas y en materia agrícola se ha destacado siempre por sus vastos conocimientos, habiendo sido fundador del Ferrocarril Norte de Cuba donde desarrolló una eficaz labor en unión del fallecido coronel Tarafa. Por todos estos méritos Alberto Meneses luce, dentro del ticket de Representantes del CND camagüeyano como un candidato de triunfo en los próximos comicios de diciembre.

Fueron postulados ayer por el Partido «Acción Republicana» el Gobernador Celestino Baizán, Compromisarios, Senadores, Representantes y Consejeros Provinciales

Ante una concurrencia extraordinaria dió comienzo ayer tarde, a las tres, la Asamblea Provincial del partido «Unión Republicana», en el local del Círculo, Obrapía 61, altos.

Presidió el doctor Ramón Zaydín y actuaron de secretarios los doctores Radio Cremata y Antero Gutiérrez.

Al pase de lista respondieron 86 delegados.

Los alrededores del Círculos aparecían colmados de público, integrado por afiliados a los tres partidos coalicionistas.

Declarada abierta la sesión, usó de la palabra el doctor Zaydín para explicar que el doctor Miguel M. Gómez, usando del voto de confianza que se le había conferido, presentaba la candidatura que habría de votarse, lamentando el sacrificio de legítimas aspiraciones, que el imperativo de la coalición tripartita no le había permitido satisfacer; pero aquellos que por disciplina ceden hoy su puesto al bienestar del Partido, mañana serán recompensados.

Inmediatamente después hizo constar que había renunciado su aspiración a Gobernador a favor del coronel Celestino Baizán, candidato de la coalición, recomendando a la Asamblea, que lo denominara para el referido cargo y que esperaba que la sargentería lo apoyara con el mismo entusiasmo que si se tratara del propio Zaydín.

La Asamblea con una estruendosa ovación mostró su asentimiento a lo dicho por su Presidente.

Entonces fué cuando se dió lectura a la candidatura para compromisarios presidenciales y vicepresidenciales, que a continuación ofrecemos:

Partido Acción Republicana. Relación de Compromisarios Presidenciales y Vicepresidenciales, propietarios.

Coronel Celestino Baizán, quien ayer fué postulado candidato a Gobernador de la Habana,—que ya lo es por el nacionalismo— por los Partidos Liberal y Acción Republicana

1: Doctor Rafael Santos Jiménez y Fernández; 2: coronel Tomás Asmstrong Mac Mahon; 3: señor Modesto Morales Díaz; 4: doctor Benigno Souza y Rodríguez; 5: doctor Manuel Mencía y García; 6: doctor Miguel Hernández Osés; 7: señor Angel Peláez Cossío; 8: doctor Julio Morales Coello; 9: señor Fernando Castro López; 10: comandante Manuel Espinosa y Espinosa; 11: doctor Francisco Arango y Mantilla; 12: doctor Federico Arias Sagrera; 13: doctor Luis Fernández Calzada; 14: señor Aniceto Amador Torres; 15: señor Rafael Jiménez Pozo; 16: doctor Felipe Mencía y García; 17: señor Federico de Torres Sampere; 18: señorita Susana Puig y Sánchez; 19: Dr. Gerardo Domínguez Morejón; 20: señor Ramón Lasa y Lasa; 21: señor Eugenio Silva y Giquel; 22: señor Domingo Macías Navarro; 23: doctor Faustino Avella y Hernández; 24: señor Francisco Pérez Girón; 25: señor Roberto Lagomasino y Puig; 26 señora Juana Alonso Amor; 27: señor Julio Morales Gómez; 28: doctor Julio Valdés Collazo; 29: doctor Bernabé Mencía y García; 30: señor Arturo Arias Torres; 31: señor Napoleón Gálvez y Ayala; 32: doctor Luis A. Jiménez y Fernández; 33: señor Rafael Moré y Pelayo; 34: señor Angel Mesa Barberi; 35: señor Ricardo Silveira y Rodríguez; 36: general Jacinto Hernández y Vargas; 37: señor Ricardo Morejón y Alfonso; 38: señor Indalecio Martinezmoles y Arias; 39: señor Gonzalo Herrera y Herrera; 40: señor Cornelio Elizarde y Lima; 41: señor Leopoldo Gabancho y Estrada; 42: doctor Arturo Mora Varona; 43: señor Armando López Hernández; 44: señor Francisco Javier Sierra y Guen.

Compromisarios Presidenciales y Vicepresidenciales Suplentes:

1: Doctor Rafael Carbo Fonseca; 2: sñor Luis Cuetara Prieto; 3: señor José A. Soto Guegra; 4: señor Guillermo Ramos Padrón; 5: doctor Asterio Latourt y Ollivier; 6: señor Jorge Savio Silvera; 7: señor Alfredo Mínguez y Márquez; 8: señor Angel del Busto Bobadilla; 9: señor Juan Padrón Martínez; 10: señor Roberto García y García; 11: señorita Hortensia Lavín y Alonso; 12: señor Julio Domínguez Gispert; 13: señor Vicente Galindo Martínez; 14: señor Mario Villaverde y Rodríguez.

A continuación fueron depositándose las boletas en la urna para elegir el candidato a Gobernador, y los candidatos a Consejeros, Representantes y Compromisarios Senatoriales.

Hecho el escrutinio resultaron electos para Representantes los siguientes señores:

Candidatura de Representantes:

1: Ismael Martínez Rivera; 36: Tomás Gutiérrez Alea; 27: doctor Gabriel Casuso; 32: doctor Carlos M. Palma; 12: Aurelio García Guerra; 31: José M. Quintana; 11: doctor Carlos Gárate Bru; 5 Luis Hernández; 25: Ing. Alfredo Broderman y Vignier; 33: doctor Radio Cremata y Valdés; 24: doctor Néstor Carbonell Andricain; 35: Antonio Rodríguez; 10: doctor Carlos Obregón y Ferrer; 20: doctor Quirino García Rojas; 21: Juan Pérez Villareal; 13: doctor Eduardo Coloma; 29: Fina Forcade Olivera; 28: Lucila de Castro López; 38: doctor Cipriano Adolfo Odriozola y Díaz; 8: Nicolás Valentín Díaz; 4: Claudio Fernández; 23: doctor Alejandro Cruz da. Silva; 7: doctor Luis Machado; 30: Francisco Díaz y Rodríguez; 26: José Manuel Castillo; 37: doctor Bernardo Latour y Oliver; 40: doctor Arturo Cañas Perdomo; 15: doctor Pedro Soto; 19: Nicolás Lavín; 3: Alejandro Publes; 34: Francisco Santos Campoy; 14: Héctor Peláez y Cossío; 39: doctor Enrique Capote Díaz; 9: Dagoberto Lagomasino y Puig; 17: doctor Ramón de la Cruz Sigarroa; 16: doctor José Manuel Cortina y Corrales; 2: doctor Alberto Mauri y Nodarse; 18: Indefonso Morúa Contreras; 6: señorita María Dolores Soto; 22: doctor Rafael Gaspar Montoro y Saladrigas.

Resultaron electos candidatos a consejeros los siguientes señores:

1: Alberto Pérez Martínez; 2: Francisco Valdés Herrera; 3: Bernardo Rojo; 4: Guillermo Jiménez Fernández; 5: Adolfo Fundora; 6: Luciano Gutiérrez; 7: José Sainz de la Peña; 8: Alberto M. de San Pedro; 9: Gabriel de Valera.

Como candidatos a Compromisarios Senatoriales figurarán en la boleta, los siguientes señores:

Caridad González, Francisco Campos, Miguel María Martínez, Ildefonso Domínguez, Francisco Ibarra y Suris, Adolfo Nieto y Alberti, Fernando Averhoff, Eusebio Miguel Cerveto, mayores contribuyentes; y los señores Julio A. López Sánchez, Miguel Atile Ramos, Rufino Morán, Rafael de la Torre, Enrique Molina, Conrado Thondik, Camilo Prieto, Jesús Manuel Montes y Héctor Valle, menores Contribuyentes.

Hecha la proclamación de los candidatos electos se designó una comisión compuesta por los señores Manuel Mencía, Domingo Macías, Alfredo Morales Broderman y Carlos Obregón, para que acompañaran hasta el local del Círculo Marianista, al coronel Celestino Baizán y el doctor Ambrosio Casabuena.

Mientras regresaban los comisionados usaron de la palabra el doctor Zaydín; el doctor Santos Jiménez; el señor Carlos Peláez, Presidente de la Asamblea Municipal; el señor Nicolás Arango, delegado por San Antonio de los Baños; el Secretario de Actas de la Asamblea doctor Radio Cremata y Ramón Puente, representando la Sargentería.

Al penetrar en el salón los candidatos a Gobernador y Senador señores Baizán y Casabuena, la Asamblea de pie les tributó una ovación.

Con tal motivo el doctor Zaydín pronunció un magistral discurso saludando a los recién llegados y destacando la personalidad de ambos en el campo de la política nacionalista.

A este discurso contestó el coronel Baizán y más tarde lo hizo el doctor Casabuena, que demostró sus dotes de hábil político y su fácil palabra.

Ambas piezas oratorias fueron tomadas taquigráficamente por el Jefe de Propaganda del Partido «Acción Republicana», señor Federico de Torres, quien nos ha ofrecido la versión.

La Asamblea terminó dos horas y media después de haber comenzado.

CITACION

Gonzalo Tablada y Mario Blanco PUrseidente y Secretario del Comité Ejecutivo del PUN en el barrio de la Punta citan a los miembros de dicho Comité para la sesión que tendrá efecto a las ocho de la noche de hoy martes, día 4, en la calle de San Lázaro 67, altos.

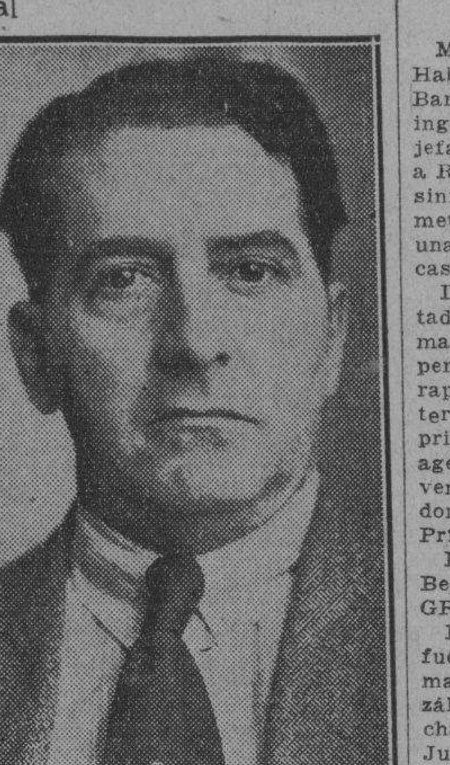

Dr. Bernardo Latour, Presidente del Directorio Marianista de Arroyo Apolo, en la campaña que exaltó al Dr. Gómez a la Alcaldía; figura de prestigio y arraigo en todos los sectores, y persona de gran popularidad y simpatía, que fué ayer nominado por el Partido Acción Republicana candidato a Representante con el número 37.

AL POSTULAR A DOMINICIS ROMPE HOLGUIN CON LA COALICION TRIPARTITA

HOLGUIN, noviembre 5. DIARIO. Habana.—La Asamblea del Partido Unión Nacionalista, designó esta tarde su candidato a la Alcaldía, por el voto de 75, delegados, al doctor Carlos Dominicis, quedando roto el pacto liberal con el PUN. La ciudad se encuentra entusiasmada pues Dominicis es un valioso elemento. Continúa reunida la Asamblea para postular Concejales.

Ramírez. Corresponsal.

Gustavo E. Urrutia

La boleta a Representantes del Partido Liberal en la provincia de la Habana se honra llevando en ella el nombre de uno de los más destacados valores del pensamiento y de la pluma en la hora actual: nos referimos a nuestro querido compañero Gustavo E. Urrutia.

Con el número 17, su candidatura a Representante ha sido acogida por el electorado de la Habana con cálida efusión, con viva simpatía. No podía esperarse otra cosa para quien ha de ser en la próxima Cámara un cálido defensor del pueblo y un exponente de la intelectualidad cubana. POLITICA

UNA ACLARACION DE LA ASSO. DEFENSA DERECHOS CIUDADANOS

La Asociación para la Defensa de los Derechos Ciudadanos nos ruega hagamos la siguiente aclaración en relación con una nota política publicada en un periódico del mediodía.

Dicha entidad, accediendo a la invitación amable que se le hiciera, visitó al doctor Carlos Manuel de Céspedes en su residencia particular y le expuso los fines que persegua y el desenvolvimiento de su organización animados del propósito de exponer a todos los hombres públicos de Cuba la conveniencia de que se repare la injusticia cometida con los ciudadanos cubanos por adopción, a los que una ley nacionalizadora impide de manera terminante el que puedan trabajar, dejando así en el mayor de los desamparos a miles y miles de mujeres y niños nativos. Le expuso también que conjuntamente, propugna la nacionalización del trabajo, sin privilegios y sin distinciones entre cubanos.

Hicieron presente al doctor de Céspedes las simpatías que sentían por el porque sus actos están inspirados siempre en un gran amor a Cuba.

La referida Asociación está integrada totalmente por cubanos. Agregan que los que no tienen aspiraciones de ningún género. Luchan por principios y en defensa de sus mujeres y de sus hijos, constituyendo una masa enorme, con derecho al sufragio, harán uso consciente de su voto llegado el momento oportuno en defensa de esos principios y en la forma más conveniente a los intereses de la municipalidad.

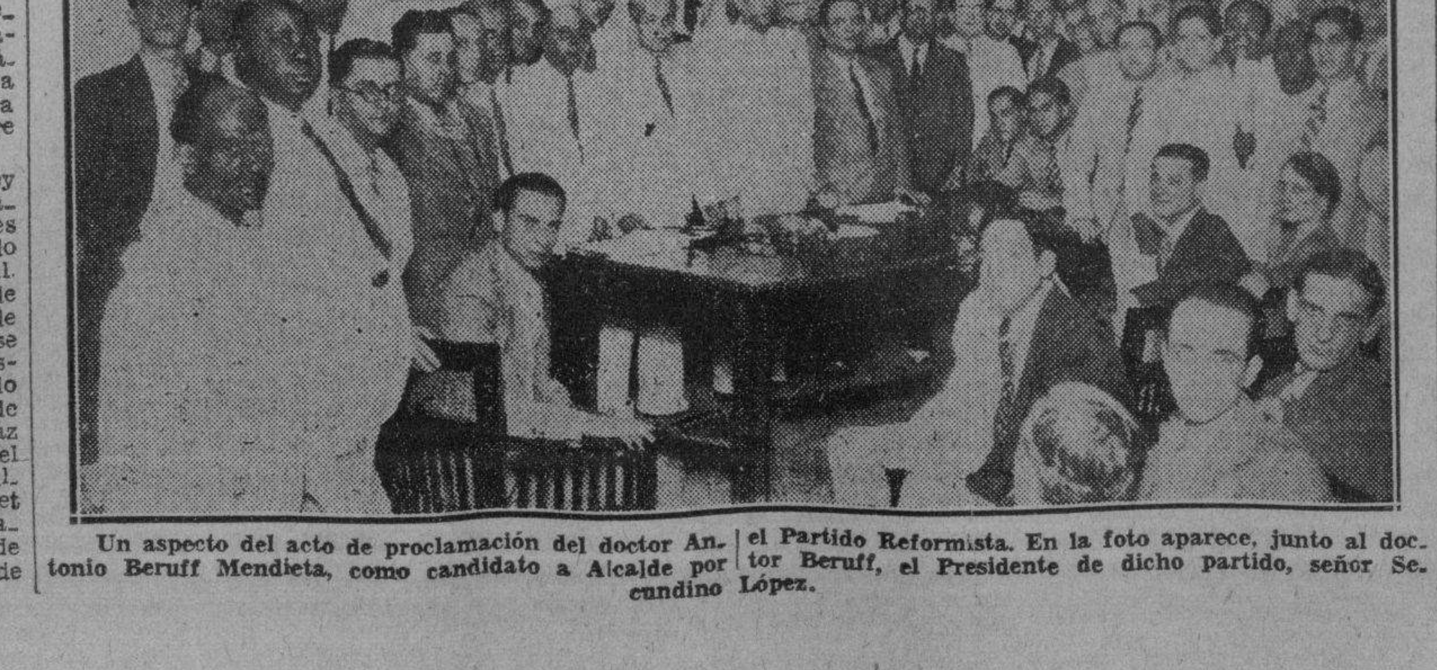

Un aspecto del acto de proclamación del doctor Antonio Beruff Mendieta, como candidato a Alcalde por el Partido Reformista. En la foto aparece, junto al doctor Beruff, el Presidente de dicho partido, señor Secundino López.

Información Telegráfica del interior de la Isla

Por nuestros Corresponsales a través del hilo directo del DIARIO

HABANA

DETENIDO UN ABISINIO APOCRIFO

MARIANAO, octubre 5. DIARIO. Habana.— El soldado Tomás Sabás Barbón; perteneciente al cuerpo de ingenieros condujo esta noche a la jefatura de policía de este término a Regis Bennigni Rossi alias «El Abisinio» al que se acusa de haber cometido diversas estafas entre ellas una a un comerciante que denunció el caso en el día de hoy.

Dicho militar manifestó que el citado «abisinio» se le presentó para manifestar su extrañeza de que los periódicos hiciesen referencia a un rapto cometido por él. A la vez reiteró su amor al orden y a todos los principios democráticos. Pero, el agente de la autoridad le detuvo convencido de que se trata de un timador; ya que abandonó el Castillo del Príncipe hace tres días.

Por no prestar fianza de cien pesos Bennigni Rossi fué enviado al Vivac.

GRAVE ESTADO DE UNA SUICIDA

En el hospital militar de Columbia fué asistida de quemaduras gravísimas por el doctor Porras; Olga González Valdés; natral de Quiebra Hacha; de 25 años de edad y vecina de Juan Coco sin número; en el Mariel; la cual se dirigió en dicho pueblo hacia la línea del ferrocarril donde se roció el cuarpo con alcohol; prendiéndose fuego acto seguido.

En dicho hospital militar se constituyó el oficial Cruz de la policía iniciando las correspondientes diligencias.

Se espera que la joven Olga González fallezca de un momento a otro.

MARTINEZ. Corresponsal.

BUSCA LA POLICIA A UN ABISINIO QUE COMETE ESTAFAS. SE HACE PASAR POR CAPITAN ETIOPE

MARIANAO, Octubre 5.—DIARIO. Habana.—En la Jefatura de Policía de Marianao denunció el comerciante Emiliano García Alvarez, natural de España, de 37 años de edad y vecino de Norte y Panorama, que hace días le presentaron a un individuo conocido por El Abisinio, que dice ser escultor, al que le encomendó la reparación de un cuadro de cierto valor, pidiéndole éste cinco pesos por su trabajo, no habiendo devuelto el cuadro. Hizo investigaciones con algunas personas, entre ellas el Procurador Gotay, el que le manifestó que el tal Abisinio es un sujeto de pésimos antecedentes penales.

SE HACE PASAR POR CAPITAN DEL EJERCITO.—El Procurador Gotay identificó al desconocido, el que usa polainas, pantalón kaky y camisa blanca, siendo su verdadero nombre Andrés Pina Cervantes, natural de Camagüey, de 32 años de edad, y sin domicilio reconocido.

Este individuo, según manifestación de Gotay, se encuentra reclamado por la Novena Estación de Policía por un delito de hurto.

También cumplió treinta y un días de arresto por delito de estafa; y una cicatriz que muestra en el antebrazo izquierdo, se la produjo el 4 de Septiembr estando en el Castillo de Atarés, siendo curado de dicha herida en el Hospital de Mazorra. El sujeto en cuestión es el mismo que aparece en una fotografía de una casa de comercio usando barba.

RECLAMADO POR ESTAFA Y HURTO EN MARIANAO.—También la Policía de Marianao busca al Abisinio, cuyo domicilio se desconoce por haber sido acusado de estafa y hurto. Para sus atracos a los incautos usa el nombre de Regis Benignni Rossi, y dice ser casado con una artista americana con la cual tiene una hijita. En Marianao ha recogido, según Gotay, dinero para pasar cables a Abisinia.

El comerciante Emiliano García aprecia su cuadro en la cantidad de cuarenta pesos.

DESAPARECE DE SU DOMICILIO UNA SEÑORA.—Tiburcio Hernández González, natural de Los Palacios, vecino de Santa Rosa y Robau, denunció a las autoridades que su esposa Ismaela González Piedra, de 45 años de edad, la que se encuentra enferma, ha abandonado el domicilio. Teme que le haya ocurrido alguna desgracia.

GRAN FIESTA ROTARIA EN SAN ANTONIO DE LOS BAÑOS

SAN ANTONIO DE LOS BAÑOS, nobiembre 5. DIARIO. Habana.—Celebróse la fiesta rotaria inter-clubs, consistente en un almuerzo criollo en la fnca «Nuestra Señora de Regla» en el que tomaron parte ciento cincuenta comensales. Presidió la mesa el Gobernador del 25 Distrito, doctor Mario E. Dihigo. La concurrencia se mostró muy satisfecha en este acto fraternal.

NOMBRAMIENTO.—Ha sido nombrado Delegado de Farmacia en este partido judicial el octor Heriberto Spa rolini Pella. Felicitamos a la Jefatura de la Delegación de Farmacia, por tan honrosa designación.

Blanco, Corresponsal.

MATANZAS

ARRESTO DE SEIS MESES A LA DIRECTORA DE LA ESCUELA DE JAGUEY GRANDE

MATANZAS, Noviembre 5.—DIARIO. Habana.—El Tribunal de Urgencia, condenó hoy a seis meses de arresto a la Directora de la Escuela de Jagüey Grande, Blanca Arán Prendes, acusada de coaccionar a sus subalternos en la última huelga.

PROCESADO.—Ha sido procesado Guadalupe Hernández Piedra, quien en momentos en que su padre estaba agónico, inscribió en el Registro Pecuario 307 reses a su nombre, las que eran de la propiedad del moribundo, simulando la venta de las mismas a favor de Ignacio García, burlando a sus hermanas María, Caridad y Agustina.

POR LA CONVENCION AGRICOLA.—Existe gran entusiasmo por la Convención Agrícola provincial, la que efectuarase mañana en el teatro «Velasco» auspiciada por el Gobernador, doctor Delgado, y que terminará con la visita al campo de Experimentación Provincial de Guanábana, donde celebrarán una clase sobre cultivo.—Lovio, corresponsal.

SANTA CLARA

AUMENTA EL PALUDISMO

YAGUAJAY, noviembre 5. DIARIO. Habana. Continúa aumentando el paludismo en este término, y los enfermos pobres acuden a la Sanidad, pidiendo qpinina, y no son servidos manifestándoles que han pedido muchas veces a la Secretaría de Sanidad ese producto, y no se les ha enviado, por lo cual ruegan al Secretario de Sanidad, que atienda estas peticiones, para combatir la epidemia palúdica que está cebándose en el pueblo.

Soler, Corresponsal.

RECOGIDA UNA PALOMA MENSAJERA

SANTA CLARA, noviembre 5. DIARIO. Habana.—El presidente de la Cámara de Comercio de esta ciudad recogió en el patio de su domicilio una paloma mensajera belga, color gris oscuro con pintas rojas y con un anillo de aluminio en las patas; cuyas iniciales son las siguientes: S C. E. 24-25.

Se ignora la procedencia de dicha paloma, así como el lugar en que reside el dueño de la misma.

Armando Machado, Corresponsal.

JEFE DE SANIDAD QUE TOMA POSESION

RANCHO VELOZ, octubre 5. DIARIO. Habana.—Se ha hecho cargo de la Jefatura de Sanidad de esta villa el doctor Miguel Roura, quien se propone llevar a cabo una reorganización muy amplia en el sector que le corresponde.

La designación del doctor Roura ha causado magnífica impresión, ya que se tenían amplias referencias de su honorabilidad y competencia.

Sarabia, Corresponsal.

LOS EMPLEADOS DE LA JUNTA MUNICIPAL NO HAN COBRDO SUS HABERES

RANCHO VELOZ, Noviembre 5.—DIARIO. Habana.—Los empleados temporeros de la Junta Municipal electoral muestran su inconformidad porque el Estado no les paga los haberes devengados. Igual resultó en épocas anteriores. Interesan ante esta corresponsalía que el DIARIO acoja sus peticiones, y dé traslado de las mismas, a fin de que se les pague sus adeudos.—Sarabia, corresponsal.

CAMAGUEY

GESTIONES PARA LA RECONSTRUCCION DE UN PUENTE

FLORIDA, noviembre 5. DIARIO. Habana.—Una comisión de fuerzas vivas de Piedrecitas, interesó del Alcalde, teniente Emilio González, que sacara a subasta, urgentemente la reconstrucción del puente, que les une con el central «Estrella». Como no es suficiente la consignación municipal, gestionarán del Departamento de Obras Públicas y del Consejo Provincial más recursos, pues sin el puente no se puede llegar al cementerio y la incomunicación con el central «Estrella» única vía de este pueblo que afecta al comercio, y al pueblo en general.

Alvorez, Corresponsa

ARROLLADA POR UN TREN

MAJAGUA, Noviembre 5.—DIARIO. Habana.—A las nueve de la mañana de hoy, al pasar el tren de la Habana a Santigo por ésta, ocurrió un lamentable accidente, al ser alcanzada por el mismo la vecina de este pueblo, señora Dolores Díaz, la cual transitaba por el patio de la Estación, sufriendo golpes mortales, que le produjeron la muerte instantáneamente. El hecho estímase casual, siendo esta desgracia lamentada por todos.—Fernández, corresponsal.

ORIENTE

SE CONFIRMO EL PACTO SUICIDA

SANTIAGO DE CUBA, noviembre 5. DIARIO. Habana.—En la carta abierta por el Juez de Instrucción relacionada con el pacto de suicidio entre la madre y la hija señora Eloísa Plá y señorita Paulina Tizzon; manifiestan estar de acuerdo en morir conjuntamente ante la desesperación de la hija de quedarse sola al morir la madre que tenía 80 años de edad. La carta fué escrita por la hija; dejando doscientos pesos para los funerales; un cheque de la pensión de su padre como Coronel del Ejército Español; un pagaré de tres mil pesos que condonaban. Personas que conocieron a la señorita Paulina recuerda que era de una belleza escultural; que sostuvo relaciones con un oficial español que contaba 50 años.

La madre y la hija hacían una vida intensamente religiosa.

EL PUEBLO SATISFECHO

El pueblo se encuentra satisfecho del reparto que están haciendo con el dinero enviado por Batista; el Teniente Coronel Figarola y el comandante Alba de la Cruz Roja; que acompañados de doctor Joy; médico de la citada institución recorren los términos afectados por el ciclón y una vez comprobadas las necesidades de los pobres les envían individualmente raciones suficientes; camas; ropas y frazadas.

UNA MISA POR LOS MARTIRES DE LA REVOLUCION

Por primera vez en Cuba la Asociación religiosa de los Caballeros Católicos celebrará el próximo día 7 de diciembre una misa en el cementerio de esta ciudad en sufragio de las almas de los mártires de la revolución que culminó en la Independencia cubana. GARCIA. Corresposal.

EN LA PROXIMA ZAFRA MOLERAN NUEVAMENTE LOS CENTRALES «NAJASA» Y «SIBONEY»

5. DIARIO. Habana.—Por telégrafo. CENTRAL «NAJASA», noviembre —La Compañía Azucarera Najasa S. A. propietaria de los Centrales «Najasa» y «Siboney» ha determinado moler en la próxima zafra sus dos ingenios. Esta resolución obedece asegurar una zafra de más de 180.000 sacos.

La Compañía con su decisión de moler en los dos ingenios contribuye grandemente a resolver la difícil situación de todos los braceros de esta gran vecindad ya que numerosas familias que dependen exclusivamente de las labores de zagra tendrán asegurado el modo de librar su sustento.

Tuvimos el gusto de saludar al señor Marchena Administrador General de la Compañía en su reciente visita a esta zona. Sabemos que el señor Marchena regresó muy satisfecho de su recorrido por los campos de caña pudiendo comprobar sobre el terreno las inmejorables condiciones de los campos de caña y al mismo tiempo dejó ya encausadas las reparaciones en «Najasa» y «Siboney».

Queremos felicitar a la Compañía Azucarera Najasa por su acierto en haber tomado la determinación de moler en sus dos ingenios; medida que positivamente ha de redundar en granes beneficios para los miles de trabajadores de esta comarca. Corresponsal.

M.E.C.D. 2016

CRONICA CATOLICA

FUERON MUY SOLEMNES LAS FIESTAS CELEBRADAS COMO HOMENAJE A STA. EFIGENIA

Para santificación de las jóvenes de la raza negra, el R. P. Bernardo María Lopategui de la Orden Franciscana, fundó en esta ciudad de la Habana, una Congregación, bajo la advocación de Santa Efigenia, Princesa, Virgen de Etiopía, que data de los tiempos del Apóstol San Mateo, y que brilló por su eminentes virtudes especialmente por su amor a la Santa Pureza, mereciendo ser elevada al honor de los altares.

El R. P. Fray Bernardo María Lopategui, trabajó durante su estancia en Cuba de una manera especialísima en la salvación de la raza negra. Los católicos negros veneran su memoria.

Las Efigenias nos decían en su pasada fiesta anual con intenso cariño: «no se olvide de nuestro fundador P. Bernardo».

Fuimos compañeros del Padre Bernardo en sus peregrinación eucarísticas cuando andaba fundado las Marías de los Sagrarios en la Diócesis de la Habana reseñando en esta sección y en la de la extinguida Unión Española, sus fundaciones.

Bien hacen los católicos de la raza negra en general al venerar al Padre Bernardo, el cual mucho se ha sacrificado por su bienestar material y especialmente por el espiritual durante su estancia en la Habana, y después que la santa obediencia le devolvió a España, frecuentemente nos escribía inquiriendo noticias, «de mis amados negritos», como él decía. Estos no le amaban menos, todos los años, por su fiesta onomástica, ofrecían la Comunión por sus piadosas intenciones y después de muerto por él, ruegan incesantemente, aún cuando piadosamente creemos estará él a su vez intercediendo ante el trono de Dios por sus queridos negritos pues era un émulo de San Bernardo en su amor a la Santísima Virgen María y a la Santa Eucaristía. Inocente como un niño y de carácter bondadoso y alegre.

Era uno de vuestros más celosos apóstoles. Sus correrías preferentes eran por el Barrio de Jesús María, deseando muchas veces un ratito en nuestra residencia en unión del Padre Cirilo Villegas de la Compañía de Jesús el Apóstol de los Leprosos.

Ambos han muerto lejos de Cuba pero muy serca por el afecto cariñoso que se les profesaba.

Sus pláticas nos edificaban sobremanera. Pues bien, ya recordamos con placer a los que tanto nos distinguían, los cuales nos rogaban hablase siempre con encomio de vuestras virtudes.

«Son unos santitos muy negro ante los hombres pero muy blancos ante Dios por las grandes virtudes que adornan su alma».

Pero veo, mis virtuosas Efigenias, que voy fuera del objeto de esta crónica, que es informar sobre vuestra fiesta anual.

Santa Efigenia señala su festividad el Calendario en septiembre, pero en este mes es la fiesta anual de los terciarios Servitas, también de la raza de color y con ellos celebran su fiesta anual los terceros domingos, pero en septiembre ceden la prioridad a esta tercera Orden, que celebra la fiesta anual para octubre.

El sábado 19, del expresado mes, se cantaron solemnes vísperas interpretándose por el coro seráfico de la iglesia de San Francisco, la Salve de Arrue a tres voces.

Ofició el vicario de la Comunidad seráfica de la Habana, R. P. Serafín Ajuria.

El domingo veinte a las siete y media de la mañana, el R. P. Benigno de Iturriaga O. F. M., celebró la misa de Comunión, que armonizó el her... Fray Angel Arquinchona O. F. M.

...mulgaron las Efigenias, los terciarios y terciarias Servitas y las hijas de María de Nuestra Señora de la Caridad, las tres formadas por fervorosos fieles de la raza de color y los niños Pages de Jesús Sacramentado del Catecismo de San Francisco.

El banquete eucarístico estuvo muy concurrido.

A las nueve de la mañana tuvo lugar la misa solemne desplegándose inusitada pompa, pues los franciscanos mucho se desviven por el bienestar temporal y eterno de estos fieles.

Entre las Asociaciones erigidas en el templo seráfico, hay marcada preferencia por estas humildes Asociaciones en bienes materiales, pero muy r... por su piedad.

Lucía el altar mayor y su presbiterio, un precioso adorno floral confeccionado por el hermano León O. F. M.

En altar portátil suntuosamente adornado, aparecía la Virgen de Etiopía por su mediación los virtuosos morenitos habaneros pidieron al Señor, paz para Etiopía e Italia, ofreciendo según esa pacífica intención, todos los actos religiosos de la fiesta patronal.

Oficio de Preste el R. P. Fray Serafín Ajuria O. F. M. asistido de los Padres Ajuria O. F. M. asistidos de los padres Mario Cuente y Santos Ruiz O. F. F.

Pronunció el panegírico de la Santa Princesa de Etiopía el R. P. Fray Adrián María Querejeta, O. F. M.

Fué un formidable alegato de la Caridad y Justicia de la iglesia Católica, Apostólica y Romana, que no ama a los hombres por sus colores, sino por la virtud de sus almas, elevando a los honores de los altares a los que se hacen acreedores por sus virtudes en grado heroico, ya des de los albores de su existencia, pues Santa Efigenia fué discípula de San Mateo.

El coro seráfico bajo la dirección del R. P. Iturriaga O. F. M., interpretó magistralmente, la misa a tres voces de Paccini y al Ofertorio. A fe... Regis, y después de la misa, himno a Santa Efigenia.

Asistió un numeroso concurso de fieles a los cuales obsequiaron con estampas de Santa Efigenia.

A las tres de la tarde, hubo exposición del Santísimo Sacramento, corona seráfica, piadoso ejercicio, sermón por el Padre Serafín Ajuria, quien presentó a Santa Efigenia como modelo de pureza y honestidad.

Exhortó a las imitadoras de Santa Efigenia a pedir al Señor por su intercesión, la conversión a la verdadera fe a la patria de Santa Efigenia, la cual católica del rito Copto, ca... en la herejía.

Por su conversión vertieron su sangre los Hijos del Serafín de Asís, los de San Vicente de Paul y otros misioneros.

...hay unos sesenta mil católicos, los restantes habitantes ...cismáticos, mahometanos y paganos.

...oría es cismática, negando a ... sus naturaleza divina y humana.

Después del sermón, se reservó el ... Sacramento y se verificó una magnífica procesión con la venerada imagen de Santa Efigenia, asistiendo las tres Asociaciones católicas que mencionadas quedan, presidiendo el R. P. Fray Santos Ruiz el Director de Servitas y Efigenias.

Recogida la vistosa y devota procesión, se cantó la despedida a Santa Efigenia por sus congregantes.

ACTOS CATOLICOS QUE SE ANUNCIAN PARA MAÑANA EN LAS DIVERSAS IGLESIAS

En la iglesia de la Merced

A las cinco de la tarde los quince Jueves en la iglesia de la Merced, con el siguiente programa: Exposición de S. D. M. Santo Rosario, piadoso ejercicio, cánticos, sermón, procesión del Santísimo portando el palio los Caballeros de Colón del Consejo San Agustín número 1930, reserva y bendición del Santísimo.

El canto será popular.

En la iglesia de la Caridad

La M. I. A. del Santísimo Sacramento de la iglesia de Nuestra Señora de la iglesia de la Caridad, celebra los Jueves Eucarísticos del Circular con el siguiente programa: A las ocho y media de la mañana, misa solemne. Después de la misa, la exposición de S. D. M. A las cinco de la tarde Santo Rosario, estación, sermón por el R. P. Dr Alfredo Llaguno y Canals, concluyendo el acto con la reserva solemne del Santísimo Sacramento.

Se ruega la más puntual asistencia a estas solemnidades con el distintivo de la Corporación debiendo ocupar su sitio correspondiente en el cuadro que se coloca en la iglesia. El Rector Licdo Ambrosio Pereira, El Párroco Monseñor Eduardo Ferrer, El Mayordomo, José Argote.

En la iglesia de Jesús del Monte.

Los quince jueves de Jesús Sacramentado: A las nueve de la mañana, misa cantada. A las 3 p. m. exposición. A las cinco rosario estación, ejercicio por el Párroco, R. P. José Rodríguez Pérez y reserva.

En San Nicolás de Bari.

Los jueves eucarísticos semanales. Por la mañana a las ocho. Por la tarde a las cinco.

En las Reparadoras

La Asociación Eucarística Popular, celebra adoración reparadora de siete y media de la tarde a diez y media de la noche en la capilla de las Madres Reparadoras. Se invita al común de los fieles.

En María Auxiliadora

Los Jueves semanales eucarísticos: Por la mañana a las 7 y 8 Por la tarde a las cinco. Hora Santa.

Novena en sufragio de las benditas almas del Purgatorio

En la iglesia de Reina a las ocho de la mañana con plática y responso.

En el Espíritu Santo, a las ocho de la mañana, misa cantada. A las 8 de la noche, Rosario, novena, cánticos, sermón y responso. En Jesús María y Santo Angel a las cinco de la tarde. En el Carmen a las cinco y media de la tarde. En San Francisco a las 6 de la tarde.

Hora Santa

En las iglesias parroquiales, conforme a reciente Circular del Prelado de la Arquidiócesis. Hora Santa.

En la parroquia de Santa.

Los Jueves de San Judas. Por la mañana a las diez, Por la tarde a las cinco.

En la Iglesia de Monserrate.

A las cuatro de la tarde se celebrará en la plazoleta de la iglesia de Nuestra Señora de Monserrate el tradicional acto de izar la bandera de la imagen de la Santísima Virgen de los Desamparados, en la torre de la iglesia, anunciándose con repique de campanas.

Acto seguido Monseñor Alberto Méndez, ilustre Párroco de esta Parroquia, procederá a la bendición del nuevo estandarte cantándose seguidamente solemne salve.

En la iglesia del Santo Angel

A las ocho de la mañana misa cantada por la Asociación de San Cayetano.

Círculo de estudios sociales.

Hoy, miércoles seis del actual a las ocho y media de la noche se reúne el Círculo Sociales de la Unión 29 y de la Congregaión Mariana de La Anunciata en el domicilio social de estas Asociaciones Estrella 152, frente al Parque Finlay.

Se encarece la asistencia a cuantos cursen en él

UN GRANDIOSO HOMENAJE EUCARISTICO TRIBUTADO EN EL CARMEN AL P. HILARION

La Guardia de Honor del Sagrado Corazón de Jesús de la iglesia del Carmen, ha tributado un grandioso homenaje eucarístico a su celoso director, el R. P. Fray Hilarión de Santa Teresa, C. D, como homenaje en sus días. A este espiritual obsequio se unieron otros fieles, pues el Padre Hilarión, hoy Sub Prior de los Padres Carmelitas Descalzos de la Habana ha desempeñado el cargo de organista del antiguo templo carmelitano de San Felipe y Superior de los Conventos de Padres Carmelitas del Vedado y de Matanzas.

Es un gran director Espiritual de las almas.

La misa fué celebrada por el homenajeado quien distribuyó la Sagrada Comunión que armonizaron los tiples del coro del Niño Jesús de Praga, bajo la dirección del R. P. Eugenio de San José, C. D. actual organista de la Parroquia del Camren mereciendo Director y alumnos, las felicitaciones de la concurrencia.

Después de la misa y acción de gracias le felicitaron en la sala de juntas, haciendo votos por su felicidad temporal y eterna.

El humilde y sencillo Carmelita, les expresó su gratitud, manifestando que ofrecía aquel homenaje a su persona al Sacratísimo Corazón de Jesus por intercesión de su celestial Patrono San Hilarión Abad, para que las bendiciones del cielo descendieran sobre el pueblo de Cuba, a fin de que sobrevenga, la paz y la fraternidad entre todos sus hijos

Obsequió a los circunstantes con preciosas estampas.

Muy complacidos nos unimos a las felicitaciones tributadas al virtuoso y culto carmelita, cuya vida Dios guarde por muchos años.

LA MAGNA OBRA DE LAS MISIONES PARROQUIALES EN P. DEL RIO Y HABANA

Con empuje se inicia este año la Obra de las Misiones en Pinar del Río ya que en tres de sus principales parroquias: San Cristóbal; Mantua y Consolación del Sur comenzaron el pasado domingo su labor los PP. Misineros: los PP. Zabala y Melo de la Orden de San Francisco en San Cristóbal; los PP. Ignacio Maestrojuán e Hilario Chaurrondo de la Congregación de la Misión de la Merced en Mantua y el P. Carmelita Descalzo José María de Ntra. Sra. del Carmen en Consolación del Sur.

De esas misiones publicaremos los datos que nos remitan. Ellos son los primeros de los muchos que en 1935 y 1936 han de darse en Pinar del Río y Habana.

Los PP. Redentoristas van también a comenzar su misión en el pueblo de San Nicolás de Güines y en sus barrios de las Vegas y el Ingenio Gómez Mena. Serán pues cuatro las Comunidades Religiosas: Franciscanos; Paúles; Carmelitas y Redentoristas las que inicien el próximo domingo su campaña misional de 1935 a 1936.

Obras Públicas estudia los mejores lugares en la Avenida del Puerto a fin de instalar los amplificadores

Se ha seleccionado el lugar en donde se colocará el busto del Padre Varela. Apropaciones de créditos para diversas obras. Gestiones para evitar demoras en el pago

NOTICIAS DE LA SECRETARIA DE OBRAS PUBLICAS

Ha sido aprobada la apropiación de un crédito de diez mil pesos para las obras de reparación de la carretera de Santa Clara a Caibarién.

Se aprobó también la apropiación de $4.984.84, para las obras de reparación de la carretera de Guanajay a Cabañas, desde el kilómetro 8 al 15.

Fué aprobada una apropiación de seis mil pesos para las obras de reparación de la carretera de Luyanó a Guanabacoa.

Por el señor Secretario del Ramo se aprobó la apropiación de la cantidad de cinco mil pesos, para las obras de terminación del parque de Artemisa

RECEPCION DE OBRAS.—Por el señor Secretario, se aprobó la recepción provisional de las obras de reparación de la carretera de Puerto de Golpe a la Central en los kilómetros 1 al 7

LA CARRETERA A SAN VICENTE.— Ha visitado al señor Echarte, la Alcaldesa de Consolación del Norte, Elena Azcúy, para gestionar las obras de la carretera de Consolación del Norte a San Vicente, que reiteradamente han venido solicitando distinguidos elementos agrícolas y comerciales del citado término.

GESTIONES DEL PAGADOR.—El Pagador y Colector Central señor García Bango, ha gestionado que la Hacienda, ordene hacer dos cuentas de los Fondos de Particulares, una para la Secretaría, y otra para las provincias, a fin de que no se apliquen esos fondos a otras atenciones y se vea en descubierto en los pagos que tenga que hacer por ese concepto, a lo cual se ha debido algunas demoras de las que se ha culpado a la Pagaduría de Obras Públicas injustamente.

LA CARRETERA DE RINCON A GUANIMAR.— Próximamente se ha informado que comenzarán los trabajos de reparación de la carretera de Rincón a Guanimar, entre los kilómetros 21 al 35, de acuerdo con la apropiación realizada con cargo al decreto ley 192.

UN BUSTO DEL PADRE VARELA.—Por el Jefe del Negociado de Calles y Parques, el ingeniero Saladrigas quedó designado ayer el lugar de emplazamiento del busto del Padre Varela, obra del escultor Sicre, el cual se erigirá frente a la Avenida

SOLICITUD DE CREDITOS.— El Secretario de Obras Públicas al retirarse ayer de su despacho, para asistir al Consejo de Secretarios manifestó a los repórters, que solicitaría un crédito de doscientos mil pesos para las obras de bacheo de la Habana, cuyos trabajos se hallan aprobados por el plan que viene llevando a cabo la Secretaría, para habilitar la comunicación en todos los barrios y repartos de la ciudad.

Además solicitaría el crédito de los caminos de Holguín, de que dimos cuenta ayer para atender las obras en ejecución.

LOS AMPLIFICADORES.—Por el Negociado respectivo se ha estudiado la situación oportuna de los amplificadores que han de ser instalados en los distintos Parques de la Avenida del Puerto, para reproducir los actos culturales que se efectúen en el anfiteatro, cuyas obras han comenzado, a las que viene prestando su atención el señor Echarte.

Terminado el replanteo de la obra, los arquitectos encargados de dichos trabajos, han dispuesto que se proceda a correr las bases generales sobre las que descansará el edificio.

MOVIMIENTO DE PERSONAL.— Por Decreto Presidencial, refrendado por el señor Secretario de Obras Públicas se ascendió al señor Raúl Otero Galarraga, al cargo de Jefe de tercera clase, temporero, afecto al Negociado de Construcciones Civiles y Militares, de la Secretaría de Obras Públicas.

Fué ascendido también el señor Agustín Palenque Díaz, de Villegas, al cargo de Jefe de Administración de Quinta Clase, temporero, Pagador Auxiliar afecto a la Jefatura local del distrito de Cienfuegos, cuyo sueldo se abonará con cargo al 25 por ciento de la recaudación del Acueducto de Cienfuegos.

El señor Eugenio Cosculluela y Barrera, ha sido nombrado para el cargo de jefe de tercera clase, ingeniero de Primera Clase, temporero, afecto al Negociado de Construcciones Civiles y Militares.

Ha sido nombrado el señor Valentín Díaz López para el cargo de Jefe de Segunda Clase, inspector de Obras Públicas, temporero, afecto a la Secretaría de Obras Públicas.

Se ha resuelto el traslado del señor Juan García Montes a prestar sus servicios, como encargado de los trabajos de reparación y conservación de la carretera Central, con la misma categoría de Jefe de Cuarta Clase, temporero, afecto a la Jefatura del Distrito de Pinar del Río.

La Asociación Nacional de los Jubilados del Poder Judicial se ocupa de los intereses de éstos

El Secretario de la Asociación Nacional de Jubilados y Pensionados del Poder Judicial; Procuraor señor Arturo Gómez Fraga; Secretario Judicial Jubilado y antiguo compañero en el periodismo nos cmnica atentamente haber qedad nstalada la Secretaría de esa prestigiosa Asociación en el Edificio «Calle»; Departamento 419; sito en Oficios y Obrapía en esta ciudad a donde pueden concurrir todos los jubilaos y pensionados que deseen para enterarse tanto del curso de las gestiones que se vienen llevando a cabo por la Asociación cerca de los Poderes Públicos para recabar ingresos para la Caja de Jubilaciones como para cualquier asunto que deseen recomendarles; pues la Asociación es la casa de todos los pubilados y pensionados del Poder Judicial.

Anuncios Clasificados de Ultima Hora

COMPRAS

15— MAQUINARIAS

DESEO COMPRAR TUBERIA GAL- vanizada de 1½ pulgada y de 2 pulgadas de segunda mano Escriba a José Torres, Apartado 6669, Habana

Arrendamientos

50— FINCAS RUSTICAS

ARRIENDO, EN HERMOSA FINCA de recreo, casa madera. Tiene teléfono, luz, acueducto ,arboleda: 30 pesos al mes. Otra, un cuarto caballería, yerbera: $10.00 al mes Carretera Central, Cotorro, finca «Vista Alegre». Sr. Cañizares.

VENTAS

48- CASAS

SE VENDEN DOS HABITACIONES de mampostería, con 116 metros cuadrados, en Juanelo. Su dueña: Reforma No. 2 esquina a Municipio. Luyanó

MALECON: 4 PLANTAS. FABRI- cación primera, nueva. Cada planta: sala, recibidor, 3 cuartos, baño intercalado de lujo, comedor, cuartos y servicios de criados. Renta el 10 por ciento. Precio: $22,000. Facilidades de pago. Informan: López y Cabrera. M-7430. Obrapía 36, altos.

¡ATENCION, COMERCIANTES! PRO- piedad para hacer fortuna: esquina con gran frente y portal, preparada para establecimiento, con accesoria, bien situada. Buena construcción. Regalada: $1400. Prado 19, altos. M-6513

49- SOLARES

VENDESE A PRECIO DE OPORTU- nidad solar 28x36 vs. de esquina, inmejorable, céntrico, junto Hipódromo Marianao, libre gravámenes titulación espléndida. Dueño calle F No. 266 Vedado.

50— FINCAS RUSTICAS

GRANDIOSA GANGA: CASA DE DOS plantas, fabricación cantería y lado fabricado.q0shrdluetaoinshrdluauu drillos, 545 varas cubanas de terreno, todo fabricado. Sitios y San Carlos, lugar donde estaba la Fábrica de Cigarros «La Gloria» una cuadra de Belascoaín: $22,000. Gómez: M-5741; 4,000 varas terreno, General Lee y Santa Rosa (Marianao), cerca Hospital Militar Columbia. Tiene dos esquinas: $1.25 vara. Gómez: M-4741; 20,000 metros, Cotorro, cerca Paradero, con frente Carretera Cotorro-Managua: 8 centavos metros. Gómez: M4741; finca rústica, una y tres cuartos caballerías, entre San Francisco y Cotorro, 2 mil palmas: $5,500. Gómez: M-4741.

51— ESTABLECIMIENTOS

VENDO HOTEL

O lo cambio por propiedad. Doy o recibo diferencia en efectivo. El hotel está a una cuadra del Parque Central, edificio moderno, 58 habitaciones amuebladas. Ganga verdad. Informes: San José y Belascoaín, Café. Sr. Alvarez.

53- AUTOMOVILES-ACCESORIOS

SE VENDE UN BUICK TURISMO, ligero, abierto 4 gomas nuevas; Esquine cerrado, 4 puertas, de uso particular. Bernaza 50. Sr. Félix.

SE VENDE UN CAMION CHEVRO- let, del año 32, chassis largo, al contado o a plazos; y un Hudson, de 7 pasajeros, al contado o a plazos. Informes: Café «El Recreo», Paradero de la Víbora.

FAMILIA, POR AUSENTARSE, VEN- de sus automóviles: Buick Marter; y otro, chico, cerrados, nuevos completamente, en la tercera parte de su valor. Línea 75, esquina a G., Vedado.

CHEVROLET CABRIOLET, CON- vertible. Motor acabado de esmerilar. Pintura nueva, radio, corneta Trico. Puede verse en «La Pasiega», Falgueras 8, Cerro.

VERDADERA OPORTUNIDAD SE VENDE CHEVROLET 4 PUERTAS, DEL 1935

Véase:

De 10 a. m. a 12 m. y de 3 p. m. a 6 p. m., en el Departamento de Anuncios Clasificados del DIARIO DE LA MARINA

CARROS DE REPARTO: SE VENDEN uno marca Ford; y otro, Dodge, en magníficas condiciones, de carrocería y mecánica. Prado 6. Telf. M-1212.

56— MUEBLES Y PRENDAS

MAQUINA SINGER, OVILLO CEN- tral, completamente nueva: $24.00; regio juego de sala, Arte Moderno, costó $125.00 y regalo en $65.00; paraván chino: $10.00; comedor, lámparas modernas. San Lázaro 167, bajos, próximo a Campanario.

Ofrecidos L3,053.34 por una finca del Sr. Francisco Yero

El Juez de Primera Instancia de Marianao ha informado a la Secretaría de Hacienda del procedimiento seguido por el doctor José Elías Jiménez contra Francisco Yero en la subasta e una finca tasada en $4.580 ofreciendo el ejecutante en el acto del remate $3.053.34 sobre dicha finmetros. Se ofrece al Estado el dereque tiene una extensión de 9.000 cho de tanteo que le concede el Decreto Ley 102 de 8 de enero de 1934.

Varias compañías azucareras han solicitado plazos para la presentación de sus balances

El Secretario de Hacienda ha recibido varios escritos de compañías azucareras que radican en la provincia de Oriente solicitando prórroga de sesenta días para la presentación de balances sobre utilidades.

La Guantánamo Sugar Co. y la Tánamo Sugar Co. dice que sus auditores no han podido terminar el balance correspondiente y por esa razón piden la prórroga especial. Según el artículo 50; capítulo III del Decreto 690 de mayo 14 de 1931 se concede un plazo de 60 días para la presentación de los balances de las utilidades a las respectivas zonas Fiscales.

VENTAS

62— OBJETOS VARIOS

VIDRIERAS DE TODOS TAMAÑOS y formas a precios sin competencia, con más vidriera en existencia que nadie. Véame antes de comprar. También compro enseres de comercio, en cualquier cantidad. Cano Habana 116 y medio, entre Amargura y Teniente Rey.

Dinero-Hipotecas

65- BONOS Y VALORES

DE INTERES GENERAL — VALOR intrínseco e histórico. Se vende un Bono de la República de Cuba del año 1896 firmado por don Tomás Estrada Palma y Benjamín J. Guerra. Escriban al apartado 2183. Enrique Sasa.

ALQUILERES

83— DEPARTAMENTOS

BELASCOAIN Y SALUD, (ALTOS), preciosos departamentos de dos piezas, bastante amplias y muy confortables: salón de recibo general, luz eléctrica toda la noche, baño completo atendido por nuestro personal, teléfono para el uso de los señores inquilinos. Todo el confort, con el mínimo precio. Precio inigualado Informes, Goizueta: F-3937, o en la misma, a todas horas.

84— HABITACIONES

SE ALQUILAN 2 HABITACIONES Una más chica, con servicio independiente en casa de familia. Se piden referencias y se dan. Calle 27 número 328 entre A y B, altos, Vedado.

EN $8.00, SE ALQUILA UN CUAR- to grande, con entrada independiente, luz y cuarto de baño, a hombre solo. Basarrate número 15, bajos.

85- NAVES Y LOCALES

MAGNIFICO LOCAL SE CEDE UN local situado en la calle de Zulueta, poco alquiler. Seguro éxito Sr. González, Belascoaín 76, altos. Se pide pequeña regalía.

87- HABANA

SE ALQUILA EL PRIMER PISO, con sala, cuatro cuartos, baño intercalado, comedor y cocina al fondo, patio y servicio de criados. O-Reilly 112, altos del Café «El Tesoro».

CARLOS III NUMERO 73 Y CALLE Almendares, primer piso, por Almendares: sala, comedor, tres cuartos, baño intercalado, cocina y servicios. Informan en los bajos. Telf. U-6772.

SE ALQUILAN LOS BAJOS DE Merced 94 compuestos de sala, comedor 3 cuartos y demás servicios, la llave en los altos. Informes M-1373.

SE ALQUILAN LOS MODERNOS AL- tos de Salud 128, cuadra y media de Belascoaín. Compuestos de sala, tres habitaciones, baño intercalado, comedor. Informan: San Rafael 113.

88 VEDADO

ALQUILO: MODERNA Y HERMOSA casa, Calle 13, entre H. e I., Vedado. Es de una sola planta, con todas las comodidades, para numerosa familia. Garage para dos máquinas grandes. Informes y verla, en la misma a todas horas. Telf. U-1677.

21 NUMERO 3, ENTRE M. Y N. Se alquilan los altos, a una cuadra del Hotel Nacional Compuestos de sala, antesala, hall, cinco cuartos con dos baños intercalados, comedor, pantry, cocina, cuarto de criados y garage. Informes: F-4744. La llave en los bajos.

SE ALQUILAN LOS BAJOS DE M. número 6, entre 11 y 13, Vedado. Acabados de pintar, con sala, comedor, cocina, 4 habitaciones, baño completo y servicio de criados. La llave en el fondo.

21 ESQUINA A 4, PRECIOSISIMO Y bellísimo palacete, propio para familias de gusto. Amplio, fresco y confortables, estilo chalet, con 3 salones en la planta baja comedor, baño, etc.; y 6 habitaciones altas, condos baños completos, terrazas descubiertas, etc., rodeada de jardines y portales, servicios espléndidos para servidumbre. Precio rebajadísimo. Informes, Goizueta: F-3937.

89— CERRO Y PALATINO

ALQUILO UNION Y AHORRO 55, con portalón para guardar dos camiones, tres cuartos, comedor, cocina, baño y lavadero. Puede verse de 1 a 4.

90- MARIANAO Y REPARTOS

LUJOSA RESIDENCIA PARA NU- merosa familia se alquila en 5a. Avenida esquina calle 8, Reparto Miramar, con todas las comodidades para personas de gusto. Garage para dos máquinas. Teléfono I-5478.

SE ALQUILA CHALET: JARDIN, portal, amplia sala decorada, hall, cuatro cuartos, baño intercalado, comedor decorado, cocina, dos cuartos de criados, terraza al fondo, (garage, patio y traspatio. Santa Aurora 36, entre Almendares y Armas, Marianao. Llave en Bodega esquina. Informes: Cine «Universal», Egido y Monte Precio: $25.00.

91— J. DEL MONTE Y LA VIBORA

SE ALQUILA QUIROGA No. 5 AL- tos moderna pegada Calzada, terraza, sala, saleta, 3 cuartos, baño, dos meses fondo $25 llaves en el 5 B, altos. Informan F-4292.

92— STOS. SUAREZ Y MENDOZA

ALQUILO ALTOS VEGA 51 ENTRE Tamarindo y Línea frente fábrica «La Estrella». Sala, saleta dos cuartos, baño intercalado Informan en la misma, todas horas, preguntar por Correa.

ALQUILO LOS MODERNOS BAJOS de Vega 51 entre Tamarindo y Línea frente fábrica «La Estrella», portal, sala, hall, comedor, cocina, dos espaciosas habitaciones, baño intercalado. Informan en la misma, todas horas preguntar por Correa.

SE ALQUILA EL CHALET DE SAN Indalecio esquina a San Bernardino: cuatro habitaciones, baño intercalado, gabinete, vestíbulo, sala, comedor, pantry, cocina, cuarto de criados, garage y jardín. La llave en la Zapatería. Informan: F-6716.

SOLICITAN

103- CRIADAS Y CRIADOS

CRIADA DE MANO JOVEN ESPA- ñola con referencias. Preséntese de 10 a 2 de la tarde 8 entre 3a y 5a Avenidas Reparto Miramar. Sueldo: 15 pesos. Dr. Pagés.

SE DESEA COLOCAR UNA SEÑORI- ta para criada de cuarto o de mano, sabe coser. Es del campo, desea ganar buen sueldo. Informan Luz 31.

SE SOLICITA UNA CRIADA DE MA- no, en Diez de Octubre número 309, altos. Después de las nueve.

SE SOLICITA, EN SAN LAZARO 476, altos, entre M. y N., una criada de mano, joven, española. Buen sueldo y pago puntual.

SE SOLICITAN

103- CRIADAS Y CRIADOS

SE SOLICITA UNA CRIADA DE manos española sueldo: 15 pesos. Reparto Miramar, calle 8 entre Quinta y Séptima. FO-1325.

PARA MATRIMONIO EXTRANJERO sin niños se solicita mujer joven, blanca, de buena presencia, para todos los quehaceres de una casa pequeña Mediodía Obispo 72 (altos), únicamente de 3 a 5 p.m.

109- COSTURERAS Y MODISTAS

SE NECESITA UNA COSTURERA, que sepa bien coser y cortar, San Miguel 59, bajos.

117- SOLICITUDES VARIAS

SE SOLICITA ENCARGADO PARA casa vecindad, que sepa dar lechada prefiriendo haya sido encargado. Que traiga referencias. Informan: San Nicolás 122, altos, esquina a Dragones. Telf. A-6414.

SE OFRECEN

118- CRIADAS Y CRIADOS

SE DESEAN COLOCAR DOS JOVE- nes uno de criado de mano, sabe servir a la rusa y trabajar en jardines o de pinche y un jardinero, sabe fregar máquinas. Informes al teléfono F-6093.

SE DESEA COLOCAR UNA ESPA- ñola de mediana edad para la limpieza y dormir fuera. Informes Inquisidor 52 entre Acosta y Jesús María.

DESEA COLOCARSE ESPAÑOLA DE mediana edad de criada de mano o para cocinar y limpiar a matrimonio solo también le gustan los muchachos, es persona seria y tiene buenas ref erencias. Informan Cerro calle La Rosa esquina a Vista Hermosa Bodega.

JOVEN ESPAÑOL DESEA COLO- carse c riado de mano o limpieza. Tiene referencias. Teléfono F-2617.

SE DESEA COLOCAR UNA MUCHA- cha española que lleva tiempo en el país para criada de mano y ayudar a la cocina. Prefiere matrimonio sólo o corta familia. Teléfono U-6946

DESEA COLOCARSE UNA MUCHA- cha española de criada de manos o para cuartos, es formal y trabajadora tiene referencias. Teléfono F-6051.

SE DESEA COLOCAR UNA JOVEN española de criada de manos, sabe servir la mesa a la rusa y manejadora práctica en el manejo de los niños recién nacidos. Recomendaciones las que ustedes deseen de buenas familias. Teléfono M-4682.

SE DESEA COLOCAR UNA SEÑORA española de mediana edad para criada de mano o para cuartos. Informan al teléfono A-8402.

DESEA COLOCARSE UN ESPAÑOL de criado de manos, jardinero, portero o sereno, limpieza de oficinas, elevadores, encargado de casa de inquilinato, entiende de luz eléctrica y mecánica, buenas referencias de casas de comercio. Teléfono U-6606.

SE DESEA COLOCAR MUCHACHA blanca joven para criada de mano o manejadora. Informan teléf. I-4555

SE DESEA COLOCAR UNA JOVEN española para criada de mano. Entiende de cocina. Tiene referencias. Monte 198, entre Rastro y Belascoaín, Cuchillería Telf. M-1986.

SE DESEA COLOCAR UNA ESPA- ñola, de criada de mano o para comedor. Sirve a la rusa. Tiene referencias. M-8034.

SE OFRECE UNA ESPAÑOLA DE criada o manejadora, va a los repartos. M-1497.

UNA MUCHACHA JOVEN DE CO- lor desea colocarse como criada de mano o manejadora, tiene muy buenas referencias. Teléfono FO-3301.

SE OFRECE CRIADO DE MANO FI- no, alto, peso 145 libras, 3 años con Juan Gelats, Frank Steinhart y R.J. D-orn, es de confianza y conoce bien su oficio, Ramón. M-7730.

DESEA COLOCARSE PARA CUAR- tos una joven española, sabe coser y cortar. Tiene referencias. Teléfono F-3287.

SE OFRECE PARA CRIADO DE manos joven español con buenas referencias. Informan F-4256.

SE DESEA COLOCAR UNA JOVEN española de criada de mano o manejadora. Desea casa de moralidad. Informan: Telf. FO-2949.

119- COCINERAS Y COCINEROS

SE DESEA COLOCAR UNA COCI- nera de color repostera, sabe cumplir con su obligación. Tiene referencias. No menos de 12 pesos. Teléfono F-6137

SE DESEA COLOCAR UNA MU- chacha para cocinar, no se coloca menos de 15 pesos, tiene referencias no duerme en la colocación, prefiere repartos o Vedado. Teléfono U-7084.

SE DESEA COLOCAR UNA JOVEN española, para cocinar. Entiende de repostería y no le importa hacer alguna limpieza Es formal y trabajadora. Tiene referencias. Informan: F-5876.

SE DESEA COLOCAR UNA JOVEN española, para cocinar y si es matrimonio solo, no le importa para todo. No se coloca por poco sueldo: F-6166.

SE DESEAN COLOCAR, DE COCI- nera y manejadora o sirvienta, madre e hija. Informan: Aguila 116-A., altos, habitación 136½.

SE OFRECE COCINERO Y REPOS- tero, joven, español, para casa particular. Es muy limpio, ordenado y cumplidor. Tiene inmejorables referencias de buenas casas. M-1650.

SE SOLICITA UNA JOVEN ESPA- ñola, para cocinar y limpiar, para dos personas. Sueldo: 15 pesos. Tiene que saber trabajar y que sea limpia. Espada 21, entre Neptuno y Concordia.

SE DESEA COLOCAR UNA SEÑO- ra española, de mediana edad, para cocinar. Duerme en la colocación. Informan: F-6217

SE DESEA COLOCAR UNA ESPA- ñola para cocinar o limpiar, no me importa salir para los repartos. Teléfono A-6265.

UNA JOVEN ESPAÑOLA SE QUIE- re colocar para cocinar solo o para cocinar y limpiar, duerme en la colocación. Informan M-4848.

SE DESEA COLOCAR BUENA CO- cinera española de mediana edad, cocina a la criolla y a la española, sabe de repostería, tiene buenas referencias. Cienfuegos 22, 1er piso.

SE DESEA COLOCAR UNA ESPA- ñola para cocinar cocina a la española y a la criolla, es repostera. Para más informes teléfono FO-1717.

SE DESEA COLOCAR COCINERA española, tiene buenas referencias es repostera, no le importa hacer plaza, duerme en la misma o no. Teléfono M-1755.

SE DESEA COLOCAR UNA ESPA- ñola para cocinar y limpiar o para criada de manos. Desea colocarse española de mediana edad, sabe toda clase de cocina, hace postres, ambas buenas referencias. Teléfono M-4042.

SE OFRECEN

119- COCINERAS Y COCINEROS

COCINERA ESPAÑOLA DE MEDIA- na edad desea colocarse en casa de moralidad es cumplidora y limpia y sabe de platos finos y variacin. Sueldo quince pesos en adelante. Informan en el teléfono A-9164 Aguila 251.

SE DESEA COLOCAR UNA JOVEN española, para los quehaceres de corta familia; otra, para cocinar sólo. No duermen en la colocación, ni salen de La Habana. Informes en Reina número 14 altos. Telf. M-5287.

120- MANEJADORAS

DESEA COLOCASE UNA ESPAÑOLA de manejadora o criada de manos. Tiene buenas referencias. Informes: teléfono A-1054.

125- CHOFERES

SE DESEA COLOCAR UNA JOVEN para manejadora o criada de cuartos, tiene referencias, duerme en la colocación, llamar de 1 a 4 teléfono F-6066.

SE OFRECE CHOFER-MECANICO, español, para casa particular. Maneja cualquier clase de máquina y va a cualquier parte. Entiende de jardinero. Tiene muy buenas referencias de donde trabajó últimamente Informan: M-5402.

127- OPERARIOS Y APRENDICES

JOVEN QUE CONOCE EL RAMO DE muebles desea trabajar en mueblería o fábrica. Es barnizador, tapicero y carpintero O desea socio con capital. Informes: Roberto de Miranda, San Miguel 210.

129- OFICINISTAS

JOVEN MECANOGRAFA SE OFRE- ce sin pretensiones con buenas referencias. teléfono A-4498.

131- OFERTAS VARIAS

ENGLISH SPEAKING GIRL fluent spanish (White) desires position as Nurse Governess or cleaning days or half days Call Evelina. FO-9388.

PROFESIONALES

2— DRES. EN MEDICINA.

DR. OCTAVIO RIVERO

Asma, Tuberculosis y enfermedades pulmonares. Ex Asistente del Servicio del Profesor Saye, (Barcelona); Jefe Clínico del Dispensario Antituberculoso Municipal. Consultas diarias, Campanario 43. Consultas de 5 a 7. Telf. A-5848.

DR. EMILIO JANE

Piel, Sífilis, venéreo, belleza. Curación segura: **impotencia, gonorrea** y sus consecuencias, barros, **vellos arrugas, esterilidad.** Curación venas varicosas sin operación. Campanario 37, de 10 a 12 a. m. y de 3 a 5 p. m. A-9203 y F-3892.

DR. J. B. RUIZ

EX-ESPECIALISTA DEL CENTRO Gallego. De los Hospitales de Filadelfia y New York. Especialista en Vías Urinarias, venéreo, sífilis y trastornos sexuales. Uretrascopia y cistoscopia. Consulta de 1 a 3 Trocadero 35.

DR. JOSE ALFONSO

Ex-especialista del Centro Asturiano. Exclusivamente enfermedades de los ojos, garganta, nariz y oídos. Consultas: $3.00 de 2a 4. Turnos fijos, $5.00. Máximo Gómez (Monte 386). Telf. M-2330.

DR. ALFREDO COMAS

Especialista del Instituto del Cáncer. Enf ermedades venéreas, sífilis, impotencia. Afecciones de señoras, tumores del útero y pechos. Aplicaciones de Radium. Horas: de 2 a 5. Teléfono: M-7728, San Nicolás No. 70, Habana.

INSTITUTO HIGIA

Zanja 2, altos, entre Galiano y Rayo. Teléfono M-6605. Consultas grátis de 8 a.m. a 8 p.m. Enfermedades Venéreas. Garantizamos la curación de la gonorrea en pocos días. Sífilis e impotencia. Electricidad médica. Inyecciones intravenosas, neosalvasán, etc. Precios módicos. Reserva absoluta.

DR. ROSAL

EX-ASISTENTE AL SERVICIO DEL PROFESOR SAYE, EN BARCELONA.

Tuberculosis, pulmones, corazón. Medicina en General: Electricidad Médica, Luz Alpina. Consultas diarias, de 4 a 6 p. m. San Miguel 117, entre Gervasio y Escobar. Telf. U-2342.

DR. FRANCISCO J. DE VELASCO

Corazón, Pulmones, Estómago, Intestinos.

DR. RUBEN DE VELASCO

Corazón, Pulmones. Enfermedades de los niños. Consultas, de 1 a 3, días laborables. Horas especiales, previo aviso. Salud 34. M-6068.

DR. A. VENERO

Vías Urinarias, Impotencia, Sífilis. Curación rápida. Cuota semanal. Consultas de 10 a 12 a.m. y de 4 a 6 p. m. San Miguel número 55, esquina a San Nicolás, teléfono A-9380.

DR. MANUEL BETANCOURT

Vías urinarias, venéreo. Asistente 4 años de los Profesores Marion Heitz Boyer, de París. Consultas de 3 a 5, San Lázaro 173, primer piso. Telf. M-6347. Especialista de la Quinta de Dependientes.

DR. JOSE M. GATELL

RIRUJANO DENTISTA

Precios: una extracción, sin dolor: $1.00. Limpieza: $1.00. Empastes, desde $1.00. Corona, oro 22 kilates: $4 00. Dentaduras: $10.00. Demás trabajos, a precios económicos. Facilidades de pago. Consultas: de 8 a 8, Habana 98, entre Obispo y Obrapía. Telf. A-8335.

D. PEDRO MONTALVO

MEDICINA GENERAL

Especialmente enfermedades del Aparato Digestivo, Fisioterapia y Laboratorio Clínico. Consultas de 3 a 4: $2.00. De 4 a 5: $5.00. Dieciocho número 4, entre 7 y 9, Vedado. Telfs. F-5040 y F-4405.

DR. ANTONIO PITA

ENFERMEDADES NERVIOSAS Y ENDOCRINAS

Medicina General. Contando con un bien montado Instituto de Fisioterapia. Tratamiento efectivo de la neurastenia, impotencia, enfermedades crónicas y glandulares, etc Nuevo método de estimulación vago-simpática. No visita ni da consultas por correo. Consulta previamente concedida: $10.00 Consultas, de 2 a 4 p. m., $2.00. **San Lázaro 45, entre Prado e Industria. Teléfono A-9292.**

GABINETE UROLOGIGO ALEMAN

VIAS URINARIAS

CONSULEAS GRATIS DE 7 A.M. A 1 p.m. y de 4.30 a 9. J. del Monte 135, bajos, frente a la Quinta de Dependientes. Tratamientos modernos con vacunas alemanas para curar la gonorrea en 15 días. No importa que sean crónicas o mal curadas. Garantizamos que no quedan recogidas. Facilidades de pago. Impotencia y debilidad sexual, piel y sífilis.

PROFESIONALES

2— DRES. EN MEDICINA.

DR. F. J. VELEZ

Enfermedades de los pulmones, lunes, miércoles y viernes, de 1 a ... L. esquina a 13, Vedado, Habana. Telf. F-2929.

Dr. J. R. Alvarez

EX-DIRECTOR DE «LA BENEFICA», DEL CENTRO GALLEGO JOVELLAR ESQ. A N. Teléfonos: U-5400 y FO-1361. Tratamiento de la Hernia, sin recurrir a operación, ni al uso permanente del braguero. Desprovisto de peligro, dolor y complicaciones de todo género. El paciente puede continuar sus ocupaciones habituales. Consultas turno fijo.

IMPOTENCIA, FLUJOS, DEBILIDAD SEXUAL

Consulta por correspondencia. Reserva absoluta. Si desea curar prontamente, envíeme sus síntomas detalladamente y $1.00 en giro postal y a vuelta de Correo, recibirá la atención científica necesaria... to garantizado. Dr. Félix Rodríguez García, Médico Psicoanalista, San ...

DR. V. FERNANDEZ DE LA VEGA

GARGANTA NARIZ Y OIDOS

San Lázaro No. 217 entre Gervasio y Escobar. Liunes, miércoles y viernes de 4 a 6 p.m.

4— DENTISTAS

UN PESO SU DENTADURA ARTIFICIAL, ROTA, LE SE... arreglada. También le pongo los dientes que le falten o le hago una nueva. M. González, 72-A entre Sitios y Peñalver.

DR. JOSE M. GATELL

CIRUJANO DENTISTA

Precios: una extracción, sin dolor $1.00. Limpieza: $1.00. Empastes desde $1.00. Corona, oro 22 kilates $4.00. Dentaduras: $10.00. Demás trabajos a precios económicos. Facilidades de pago. Consultas: de 8 a 8, Habana 98, entre Obispo y Obrapía. Teléfono A-8335.

5- COMADRONAS

CONSUELO RUDA, COMADRONA

Ex-interna de la Casa de Salud «Balear». Inyecciones intravenosas a domicilio. Consultas gratis, de 1 p. m. a 6 p.m. Beloascoaín número ... altos esquina a Jesús Peregrino. Teléfono U-5824.

COMPRAS

9— CASAS

COMPRO CASA CHICA UNO O DOS cuartos en ciudad, alrededor $2... Trato con dueño, M-7874.

COMPRAS DE GRAN INTERES

Compañía Extranjera de Seguros de Vida invertirá medio millón de pesos en propiedades urbanas en La Habana, de distintos tamaños. Si quiere vender, envíe detalles y precio a Mr. Charles Groves, Apartado 261, Habana.

COMPRO CASAS Y SOLARES

Habana Vedado, Alturas Almendares, La Sierra, Almendares, al contado. Facilito dinero hipoteca, mi seriedad y honradez es bien conocida. Neptuno 208 U-1802 entre Oquendo y Soledad. Manuel Llenín.

12- ESTABLECIMIENTOS

COMPRA Y CENTA CANTINAS

Bodegas, Cafés Panaderías, Fondas y otros establecimientos. Seriedad y honradez bien conocidas. Neptuno ... U-1802 entre Oquendo y Soledad. Informe verdad gratis. Manuel Llanín.

14— AUTOMOVILES Y ACCESORIOS

COMPRO FORD DEL 28 CERRADO 2 o 4 puertas, no trato con corredores 9 y 14 Almendares, café Generoso Díaz.

SE DESEA COMPRAR SI ES POSI- ble solamente el chassis, un «Austin», no importa si es en mal estado. Darle precio por escrito al señor R... da, Luyanó 231, Habana.

IMPORTANTE. COMPRAMOS UN auto Chevrolet Sedan 4 puertas de 1935, de uso pero que esté en muy buenas condiciones. Ofertas a los teléfonos: M-9762 o M-277... Sr. Ardura o Sr. Barrera.

17— MUEBLES Y PRENDAS

U-6319. — COMPRO MUEBLES de uso de todas clases, en cualquier estado, máquinas coser, escribir, baúles, maletas, oro, plata, objetos arte ropa, burós. Voy en seguida.—U-6319.

M-7084: COMPRO MUEBLES, MA- quinas de cos er y escribir, lámparas, piano, ropa, nevera porcelana antigüedades alfombras, piano, vajillas. Pago bien. Acudo en seguida M-7084.

A-6275: COMPRAMOS MUEBLES DE todas clases: Objetos de Arte, oficinas, radios, máquinas de coser y escribir, neveras, ropa de hombre, automóviles. Pago rápido. Telf. A-6275.

M-2680: COMPRA MUEBLES, PIA- nos, máquinas de coser y escribir, alfombras, objetos de Arte, adornos. Liquido casas completas. Lo que quiera vender. Camión en puerta. Dinero en mano: M-2680.

A-9560: COMPRO MUEBLES, MA- quinas de coser máquinas de escribir burós, archivos metálicos, prendas objetos de arte, baúles, maletas, ropa de hombre pianos, radios todo(llama A-9560.

U-2530: COMPRO

Toda clase de objetos plata, porcelana, jarrones, colunas, lámparas, pianos, libros, máquinas de coser y escribir. Compro todo de valor. Pago más que nadie. Negocio rápido. Liquido casas completas.

ORO, PLATA Y PLATINO

Compramos joyas, objetos o monedas rotas. **Facilitamos dinero sobre joyas.**

BAHAMONDE Y COMPAÑIA

(Desde 1893)

Amistad 94, casi esq. a San José.

A-6853 COMPRO MUEBLES TODAS clases, máquinas escribir coser, archivos, burós, baúles, escaparates, maletas cuero, alfombras, lámparas, plata, oro, bronces, cristal, cubiertos. Armando, compro todo. A-6853 Duvillere.

COMPRO PUPITRES O SILLAS de Academia. Pago bien y al contado. Urge la operación cuanto antes. Instituto "América Arias", Santa Catalina y Puente Genaro, Víbora. Telf. I-5678.

COMPRO Y VENDO

Muebles modernos, máquinas coser y escribir, objetos de Arte. También damos dinero sobre joyas y ropa de caballero. «La Perla», Animas número 84, casi esquina a Galiano. Telf. A-8222.

M.E.C.D. 2016

PASATIEMPOS

LOS MILAGROS DE LA MAGIA ANTIGUA Y MODERNA

EL HOMBRE A PRUEBA DE BALAS

Hacia fines del siglo pasado apareció un individuo que decía poseer el secreto para inmunizarse contra el fuego de rifle. Su invento consistía en un saco acolchado de no mucho peso.

En varias ocasiones invitó a los mejores tiradores que dispararan contra él usando si querían sus propios rifles y Balas. Hizo con ello pingües ganancias pero jamás quiso dar a conocer su secreto —tal vez por la razón que se verá más tarde.

La carrera del «hombre a prueba de balas» terminó trágicamente cuando una vez su coraza protectora le falló y a consecuencia sufrió una grave herida que le ocasionó la muerte. Apenas se dió cuenta de lo grave de su situación hizo guardar el saco bajo llave para que nadie lo examinara y más tarde cuando supo que iba a morir pidió que éste se enterrara con él de manera que nunca se supiera el secreto.

Al principio se pensó en complacer los últimos deseos del difunto; pero después se pensó que aquella chaqueta podría ser una invención valiosa para toda la humanidad y se resolvió investigar el misterio.

La investigación reveló sólo que lo más sorprendente del caso era que el «hombre a prueba de balas» no hubiera muerto antes; pues en lugar de alguna sstancia misteriosa en el forrt de la chaqueta no se encontró más que vidrio en polvo. Era una defensa eficaz contra las balas hasta cierto punto; pues el inventor había servido de blanco con varias ocasiones con éxito admirable; pero el peligro estaba en que alguna vez el proyectil acertaría a dar contra lugar mal protegido del forro y penetrar.

La sencillez de la invención era la principal razón de por qué el inventor había guardado su secreto tan celosamente. Los que lo aprendieron no quisieron duplicar la hazaña; aunque después se han inventado distintas clases de «chalecos a prueba de balas».

COMPRAS

56— MUEBLES Y PRENDAS

COMPRAMOS ROPA USADA DE TOdas clases, pagamos mejor que nadie. Traiga lo que tenga. Monserrate 133 entre Dragones y Teniente Rey. Martínez.

M.7084: COMPRO MUEBLES, MAquinas de coser y escribir, lámparas, piano, ropa, nevera porcelana; antigüedades, alfombras, piano, xajilla. Pago bien. Acudo en seguida. M.7084.

A.9003: COMPRO OBJETOS DE Arte, porcelana, bronces, plata, muebles antiguos y modernos, idem. oficina, máquinas de escribir y coser, baúles, maletas. Liquidamos casas completas. Vamos al campo y trabajamos días festivos. A.9003.

COMPRO MUEBLES X-1012
Máquinas de coser, escribir, muebles de oficina, lámparas, radios y toda clase de objetos de uso. Pago más. Avise: Telf. X.1012, Jesús del Monte 142, «El Art. S. A.»

A-6620 COMPRO MUEBLES
Máquinas de coser, pianos, radios, baúles, maletas, máquinas de escribir, maniquíes. Todo mueble de Oficina. Pago más que nadie, «La Moderna», Salud 3. Telf. A-6620.

ORO Y PLATA
Compramos prendas, monedas de oro, cubanas, americanas y otras naciones. Juegos u objetos de plata, de cualquier clase, sanos o rotos.

CARBALLAL Y HERMANOS
San Rafael 138, entre Gervasio y Belascoaín. U-5744. Pagamos más que nadie y vamos a domicilio.

U.5846: COMPRO MUEBLES EN general: vajilas, plata, objetos de Arte, porcelanas, antigüedades, oficinas, pianos, pianolas, máquinas de escribir y coser. Compramos todo, mucho o poco valor. Toda clase de operaciones. U.5846.

COMPRO: M-9136
Máquinas de coser, escribir, baúles, maletas, contadoras, vidrieras, archivos metálicos, muebles de Oficina, radios, pianos, neveras, enseres de Cafés y Fondas, muebles modernos. Avise a esta casa. Salud 11. Telf. M-9136.

A7795
COMPRO MUEBLES
PAGO MAS QUE NADIE
MONTE 85
CAMBIAMOS Y VENDEMOS

M-2655 Compro
Muebles y máquinas.

18— UTILES DE OFICINAS

MAQUINAS, BUROS Y JOYAS
Radios, ropa. Empeño, compro y vendo: máquinas de escribir, sumar, calcular, coser; archivos cajas, burós, mimeógrafos, pupitres, equipajes, objetos de Arte, satélites y mesas. Llame y vea: Monserrate 39 y Parque Zayas. A-8054.

CAJAS DE SEGURIDAD
COMPRAMOS Y VENDEMOS
Archivos, mesas, burós, giratorias, libreros, armarios acero, tarjeteros, Kardex. Todo lo que necesite una Oficina moderna. Compostela número 55 entre Obispo y Obrapía. Telf. A-7744.

23 OBJETOS VARIOS

COMPRO UNA REJA DE VENTANA con su puerta y marco. También una puerta calle con marco, las dos tamaño chico y buenas condiciones. Llame teléfono M_7138.

COMPRO ENSERADO DE LONA QUE esté en buenas condiciones. Informes señor Caballero, calle Juan Delgado F, Entre Estrada Palma y Libertad. Sr. Suárez.

JUGUETES! COMPRO SANOS Y ROtos. Bicicletas chicas y grandes. No importa tamaño. Llame: Telf. U_2466.

CAMBIOS

25- SOLARES y F. RUSTICAS

PRECIOSA FINCA DE RECREO CON magnífica casa, se cambia por casa Habana o finca rústica o se vende por $20.000. Teléfono A_9884.

Arrendamientos

50- FINCAS RUSTICAS

CINCO CABALLERIAS CARRETERA Central gran chalet amueblado, garage, muchas palmas, monte, aguada, magníficas tierras, $500 de renta 28 caballerías, gran casa, batey, buen pasto, río; el fruto que tiene paga la renta el doble. $900. Calle 9 No. 38, Vedado.

ARRIENDO CASA CAMPO LUZ eléctrica, teléfono automático. Baño agua fría y caliente. Muchos frutales. Gran platanal. Carretera Central y camino Reparto Diezmero, Gavilán. U_2732 de 8 a 11 o 1 a 5

REPARACIONES

42- MUEBLES Y PRENDAS

SUS MUEBLES SON ANTIGUOS, NO los mal venda; contamos personal especializado para cualquier trabajo capintería o barniz muñeca. Esmaltes, tapicería, enrrejillados, azogue de espejos. Garantizamos que le matamos comején a su piano o muebles. Teléfono U_4023. San Rafael 141.B, entre Oquendo y Soledad. Admitimos muebles usados en pago.

GRAN TALLEER DE TAPICERIA
¿Quiere usted hacerse con poco dinero de un jueg estilo Inglés? Pase por el Taller de Tapicería de Martínez, Rayo 43. Me hago cargo de tapizar, dorar, barnizar y reformar toda clase de muebles. Trabajos garantizados. Precios económicos, Rayo 43. M-7872.

TALLER DE TAPICERIA, BARniz de muñeca y pinturas finas, de Pedro García y Espinosa, en San Rafael 143-B., entre Aramburo y Soledad. Teléfono: U-4424. Recuerde que tener sus muebles en estado flamante, es sinónimo de prosperidad. ¡Arréglelos!

REPARAMOS SUS MUEBLES, POR poco dinero, dejándolos nuevos. Casa Pardo: U-5761. Los modernizamos, barnizamos a muñeca, esmaltamos «Duco», pinturas mimbres, a vapor, tapicería en general. Azogamos espejos. Trabajos garantizados, San Rafael número 130.

44— RADIOS

REPARACIONES DE RADIOS DE todas marcas, reconstruimos piezas para los mismos, enrollamos transformadores, personal capacitado, damos mejor servicio al menor costo Angeles y Maloja. A-6646.

VENTAS

48- CASAS

VEDADO
Se vende la casa moderna calle 27 No. 263, entre B y C. Oportunidad para comprar una casa en buen punto por su precio. Véase cualquier día de 2 a 6 p. m.

VEDADO
Vendo en $6.500 la casa moderna calle 27 número 263, entre B y C, jardín, portal, sala, saleta, tres cuartos, baño, comedor cocina, cuarto de criados y patio. Terreno 7 por 40. Véase cualquier día de 2 a 6 p.m

VENDO GRAN CASA MODERNA, en lo mejor de la Habana $7.000.00 dos pisos, cielo raso, dos ventanas, construcción primera. Llámeme, véame. M-6886. Emilio Rodríguez Aguiar No. 98.

VENDO DOS CASAS Y 8 CUARTOS, en $2.000. Rentan $41.00 al mes, bien situada. Propietario: Emilio Rodríguez. M_6886, Aguiar 98.

REPARTO ALMENDARES, CASITA moderna, calle Quinta, pegado a 14, doble Línea Playa Estación Central, moderna, $2.200. Muchos solares baratos. Marrero, Aguiar 25. M_7774. U_3188.

ASOMBROSA GANGA. VENDO CALzada Columbia, regio Chalet, dos plantas, más 8 habitaciones, aparte, todo monolítico, 500 metros terreno, todo $8.000. Renta bruta 300. Marrero. M_7774. U_3188.

Lea ¡ALERTA! al mediodía.
Y AVANCE por la tarde.

VENTAS

48— CASAS

¿BUSCA CASA O PROPIEDAD?
Véame. ¿Quiere colocar, con buena garantía, dinero en hipoteca? Véame. ¿Quiere comprar, cambiar propiedad, establecimiento o industria, por otro negocio? Véame: Industria 160, Hotel. García.

¡VEA ESTAS CASAS! ¡SANTA EMIlia frente al Parque, portal, sala, comedor, 3 cuartos, cocina, esta casa por su situación tan buena vale 4.000 pesos la doy en $1.950. Preciosa casa con todas las comodidades y garage que costó 13.000 pesos, hoy por 4.950, está en parte alta Santos Suárez. Otra en Fábrica con traspatio tierra, $1.750. Dueño Dolores 7 entre Coocs y Correa. I.6892.

VENDO DOS ESQUINAS Y 12 CAsas, rentando $144.00 en $14,000. Valen tres veces más y una casa, en Aguiar, de tres plantas, en 12,000 pesos. Renta 100 pesos. Informes: Industria 160, Hotel. García.

¡APRESURESE Y APROVECHE EStas gangas! Amplia casa azotea, inmediata Loma Chaple y Calzada Víbora: (jardín, portal, sala, saleta, 3 cuartos, traspatio, etc. $1,800. Prado 19, altos. M-6513.

BONITA CASA, ESMERADA FABRIcación: (portal sala, dos cuartos, baño intercalado, patio amplio), próxima Avenidas: (Lawton): $1,350; casita de mampostería: 2 cuartos: 450 pesos. Libres gravámenes. Prado 19, altos. M-6513.

APROVECHESE. BUENA VISTA, 2 cuartos mampostería, servicios cocina, etc., terreno 6 por 22,50, total 135 metros, rentan $10.00 mensuales, precio $560.. Marrero M_7774. U 3188, Aguiar 25.

VEDADO: CALLE J., DOS PLANtas, modernas, garage. Vendo: 13,000 pesos; calle 21, lujo garage: $15,000; Calle D., dos plantas: $6,500; Calle 17, 7 cuartos, garage: $12.000. Guillermo Delmonte, Habana 84. A-2474.

VENDO MUY BARATAS CUATRO casas, una calzada de la Víbora, pegada a San Francisco, 350 metros, 6.000 pesos otra moderna entre San Francisco y Concepción, sala, saleta, 2 cuartos, baño, cocina, garage 1800, otra media cuadra Calzada, sala, 3 cuartos, comedor, baño, cocina, patio, traspatio, $2.800; otra calzada del Cerro 671 varas, muy amplia, $7.000. Informes a comprador, en Monte 321, La Castellana.

SE VENDE EN LA CALZADA DE la Víbora esquina a San Mariano hermosa residencia compuesta de portal, sala, saleta, 5 habitaciones bajas con baño intercalado, 2 habitaciones altas con baño, comedor, pantry, cocina, lavadero servicio de criado, jardín y traspatio con frutales, esquina de fraile. Prtcio $18,000

OPORTUNIDAD. VENDO UNA CAsa portal, sala, comedor 5 cuartos, baño moderno, patio traspatio, mampostería y te a $1.200. Vendo otra de portal sala, comedor, 3 cuartos, baño, madera y teja. 500 pesos. Informan Martí 22 Guanabacoa.

VEDADO. CALLE 25, CERCA POseo, vendo casa $5.000 brisa, calle D, sombra $7800. Calle 19, (2 plantas), $16.000. Calle J (2 plantas), sombra, $13.000. Calle G, (2 plantas) sombra, $12.000. Guillermo Delmonte, Habana 84. A-2474.

VEDADO CALLE 23, VENDO CASA planta baja, acera sombra, solar completo cinco cuartos dos baños, garage, dando facilidades en el pago. Venta de ocasión. Informa Guillermo Delmonte, Habana 84.A-2474.

ESPLENDIDO LUGAR: HABANA: casa tres pisos, 20 habitaciones en $4.500.00 y $5.000 moratoria y 6 en Luyanó de cielo raso, una de esquina a $1.200 y $1.000. Herrera y Fábrica. X-2069 dueño.

SE VENDE $5.000 CASA TRES plantas moderna Peñalver 80 sin corredores. Informan Cerro 420 A.

VERDADERA GANGA: VENDO A una cuadra de Concha y Luyanó dos casas modernas una de alto y bajo con un pasaje al fondo. Vendo junto o separado. Informan Infanzón 18, altos.

GERARDO MAURIZ: M-7586
METROPOLITANA 538
COMPRO Y VENDO CASAS, SOLARES Y FINCAS
DOY Y TOMO DINERO EN HIPOTECAS
COMPRO CREDITOS HIPOTECARIOS

VEDADO GANGAS
ESQUINA FRAILE ANTIGUA BUEN estado 800 metros $12,500; otra moderna próxima 23, 6 habitaciones, garage demás, $12,500; otra moderna 2 plantas independientes $8.500 Gerardo Mauriz, M-7586 Metropolitana 538.

MODERNO DOS PLANTAS INDEpendiente próximo 23, $11.500. Otra esquina 2 plantas independientes, 6 habitaciones cada planta, $22.000; otra calle 17 2 plantas, $18.000; otra $6.500; otra $4.500 Gerardo Mauriz, M-7586. Metropolitana 538.

ALTURAS DEL RIO ALMENDARES chalet 5 habitaciones 2 baños, garage, 2 autos $12.500, tiene $6.600 hipoteca Moratoria; otra lindísima, $8.500; una esquina preciosa, $12.000; otra $6.500. Gerardo Mauriz, M_7586.

LA SIERRA, CHALET FRENTE AL parque, $9.000; otro costó $22.000, $8.000; otro $4.500 acabada de construir. Otra colosal residencia costó $80.00 en $25.000. G. Mauriz M_7586.

ALMENDARES Y AMPLIACION, jardín, portal, sala, comedor, 3 habitaciones, garage, $3.000; otra lindísima sin estrenar, $6.500. GGerardo Mauriz M-7586. Metropolitana 538.

BUEN RETIRO. MAGNIFICA CASA moderna garage mucho traspatio, $3.800; otra Avenida Columbia próximo al Camppamento; otra $2.700; otra $5.000, facilidades de pago. Gerardo Mauriz, M_7586.

GRAN OPORTUNIDAD CASA MOderna, 5 habitaciones, 2 garages, 2,200 varas, jardines arboleda, todas clases, fuente, terrazas, gallirero. Casa en cambio o terreno. Se dan todas clases facilidades. G. Mauriz, M-7586.

EDIFICIO 4 PLANTAS, $25.000; EDIficio renta $800, $70 000; Neptuno 2 plantas $30.000; próximo Belascoaín 5 cuartos, $3.800; Manrique 3 plantas, $6.800; Lealtad 3 plantas, $9.500; Gervasio moderna, $4.800. Gerardo Mauriz, M_7586. Metropolitana 538.

SOLARES GANGAS
LA SIERRA FRENTE PARQUE, $3.50 vara; calle 12, 11x47, $3.75 vara; Alturas 16x47 en facilidades, $2.400; Alturas Calzada 1,300 varas, $3.50; Subida Puente 670 varas, $3.500.

VEDADO
ESQUINA FRAILE, $6.00 METRO; Calle 24 próximo 23, $4.50 vara; próximo Calzad, 22.66x22, $3.500; Calle 23 13x30, $2,000; C. próximo 23, 13.60x50, $12.50 metro; I próximo 23, $14.00 metro; Calle 17 céntrico, $16.00 metro; Calle G, $14.00 metro; Calle Línea 1816 metros, $4.00 metro

GERARDO MAURIZ M-7586
METROPOLITANA 538

VERDADERA GANGA. DOS CASAS en esta ciudad frente tranvía buena calle, salas, comedores, cuartos bajos y alto, baños azotea $2.350. No corredor. Lealtad 143 altos.

VENTAS

49- SOLARES

VENDO SOLAR A PLAZOS EN ENsanche de la Habana, cerca de Carlos III muy barato, poco contado, pequeña mensualidad. Emilio Rodríguez, M-6886. Aguiar 98.

REPARTO KOHLY: SE VENDE UN lote de solares, juntos o separados, Ave. Central, acera sombra Facilidades de pago. Manzana Gómez 264.

VEDADO SOLARES. CALLE L, 18 por 23. Calle 15 solar completo, $12.50 mt. muchos más, frente a 23, y parcelas varias; vea Marrero. Aguia 25. M_7775. U_3188.

MIRAMAR: QUINTA AVENIDA: SOlar rodeado de hermosas residencias $7.00 vara; Calle transversal entre Quinta y Séptima, desde Z2.80 vara; Calle 22, a $1.60 vara. Guillermo Delmonte, Habana 84. M-2474.

AMPLIACION DE ALMENDARES: Se venden 1,738 varas, Calle 9, entre Sexta y Séptima Avenidas a $1.00 la vara. Alberto Mendoza, Amargura 23. M-9494.

GANGA, VEDADO: IDEAL PARA parcela. Calle 11, entre 4 y 6, acera sombra, 14 por 22.66 metros. Punto alto: $2,700. Emilio Rodríguez. M-6886, Aguiar 98.

SOLAR, CALLE 19, VEDADO, EN $1,500, bien situado. Se regala, por necesitar dinero. Emilio Rodríguez. M-6886, Aguiar 98.

GANGA EXTRAORDINARIA: SE vende solar completo, Calle 13 entre 20 y 22. Vedado. Mide 13.66 por 50 terreno llano y muy bien situado, a $4.00 metro. Llame Telf. I-7788 y seguramente hará negocio.

SE VENDE SOLAR, 417.73 MEtros superficie, en el corazón de La Habana. Hace esquina. a dos cuadras de Galiano y una de San Rafael. Durante 30 días se da a mitad de costo, pudiendo dejar algo en hipoteca. Informes: Mr. González. Telf. U_4163.

COJIMAR: VENDO UN SOLAR DE 17 por 24, Calle Pezuela, en $400.00. Vendo casa, cerca del mar: $1,200. Informes: Martí 22, Guanabacoa, de 12 a 2. Telf. XO_1913.

FINCA RUSTICA, REPARTO ARday, diez minutos Habana con río, pozo, palmar. Lugar sumamente seco. Informes: Calzada de Jesús del Monte 335, entre San Nicolás y Pamplona.

50- FINCAS RUSTICAS

FINCA PARA RENTA, CASI 1 CAballería, antes de Guanajay, $2,000. Tierras coloradas inmejorables, llanta, palmares, frutales, casas, agua. Renta anual $130. Benítez, Carlos III, 12. Apartamento 602.—12 a 4.

FINCA 10 CABALLERIAS. LLANAS, superior cultivo, sin piedras, cerquita carretera, próximo S. Spíritus, $3.500, sin deudas. Mucho palmar, frutales, algarrobos, maderas, ocujes etc. Superior para cerdos río, cañadas, casas nuevas. Benítez, Carlos III, 12. Apartamento 602. Edificio "Providencia".

BONITA FINCA UNA CABALLERIA cerca esta ciudad buena vivienda, inmediata pueblo tres pozos, muchos frutales, palmas. Sin intervención tercero. $3.250. Lealtad 143 altos.

VENDO HERMOSA FINCA SEIS CAballerías, río fértil, seis casas, mil frutales paridores 9.000 palmas, ideal crianza ganado, cochinos. Z6000, facilidades pago. Informa: Cano, Obrapía 46.

VENDO CUATRO CABALLERIAS, tierra excelente, casa mampostería, frutales, palmares platanales, pozo donkey, aperos labranza, $8.000, facilidades pago. Acepto cambio casas. Informa Juan Miguel Fernández Vereda Nueva.

VENDO FRENTE CARRETERA UNA caballería, buena vivienda, baño completo, tres casas más, frutales selectos, cocal, palmar, pozo, regadío, terreno llano: $5.000. Juan Miguel Fernández, Vereda Nueva.

SE VENDE FINQUITA DE RECREO con 10,500 metros buingalow con cuatro habitaciones y garagey casa encargado. Tiene 100 mangos ingertados paridores y 100 de cosos. Buen pozo y regadío en toda la finca. Está a la salida de Arroyo Arenas. Para informes y precio. Mr. Beers, Plaza de la Catedral teléfono M_7730.

SE VENDE UNA FINQUITA DE recreo, con 8,013 metros, en la carretera de Arroyo Arenas, kilómetro número 13. Está compuesta de un bungalow de madera, garage de mampostería para dos máquinas, carreteras interiores, pozo de 1,000 galones, más de 150 surtidores para regadío, jardines, glorieta para jiras, lawn tennis, fuente luminosa, instalación eléctrica en toda la finca con una cerca ornamental en todo su alrededor. Ganga: $2.00 el metro, con facilidades. **Beers,** Plaza de La Catedral. M-7730.

51— ESTABLECIMIENTOS

VENDO BODEGA EXTREMO DE ESta capital $25, $100, mejor admito socio joven con $300 a prueba el negocio más sólido para el que quiera trabajar. Detalles Cuenya, Monte y Someruelos, café.

VENDO: CAFES, FONDAS, LEcherías, casas de huéspedes, hoteles y propiedades, a precios de situación. Véame antes de comprar. Industria 160, Hotel. García.

VENDO UNA BODEGA, EN CALzada de Jesús del Monte: $4,000. No paga alquiler y sobran, a favor: $250.00. Vendo otra, en $800.00 de contado, con local para matrimonio. Informes: Industria 160, Hotel, García.

PRECIOSA ESQUINA CON DOS CAsas de mampostería y cielos rasos, catorce metros de frente, sirve para establecimiento, se da en 3.500 pesos. Siete esquina a Pasaje B, Buena Vista. Carro Playa o ruitas 28 o 9.

CAFE-CANTINA CON RESTAURANT situado en punto estratégico, seis años contrato doy facilidades. También admito socio con mil pesos. Vtndo vidriera de tabacos, quincalla en 200 pesos. Informes Villegas y Teniente Rey, vidriera café Alfredo.

SE VENDE BODEGA SURTIDA LO mejor de la Habana, buen barrio, buena clientela, hace buena venta, se da barata, paga poco alquiler. Informan Teléfono U-6635.

SE VENDE, EN LA MITAD DE SU valor un café, en una esquina céntrica, o se alquila la cantina del mismo. Informan en Suárez 35, Vidriera.

53- AUTOMOVILES-ACCESORIOS

CUÑA FORD CUPE DEL 30 VENDO $225 cuatro gomas Hood nuevas. Barcelona 13, Cortiña.

FORD 33_34, V_8, 4 PUERTAS, EN condiciones magníficas; lo vendo muy barato. Verlo de 12 a 2, Infanta 87 altos, entre Valle y Zapata; particular a particular.

VENTAS

53- AUTOMOVILES-ACCESORIOS

AUTOMOVIL 7 PASAJEROS ABIERto 25 kilómetros por galón, está trabajando particular, no tiene que hacerle nada, se vende en 90 pesos. Carlos III No. 1 garage «Manatí».

VENDEMOS AUTOMOVILES CERRAdos cuatro puertas Dodge 6 cilindros del 31 Buik tipos lige ros abierto del 28 varios más. facilidades de pago. Zanja y Lucena.

SE VENDE DODGE SEDAN SIX Sport del 30, seis ruedas alambre, gomas nuevas muy bien cuidado, siempre fué particular. Trato directo. Informan U-3348.

ALQUILAMOS AUTOMOVILES POR horas, días y semanas. Precios convencionales por más tiempo Manejado por usted mismo. Seriedad y garantía. Latour, Zanja y Lucena. Telf. U-5942.

VENDEMOS CAMIONES TIPOS LIgeros Dodge carrocería cerrada, garantía mecánica facilidades de pago. Un Internacional 2½ toneladas listo para transporte Carretera Central. Zanja y Lucena.

SE VENDE UN AUSTIN DEL 34, tipo comercial. Un Dodge de 4 puertas, del 29. Ruedas V_8. Cuña Dodge del 29. Convertible. Camión Fiat de reparto. Varios carros más. San José y M. González.

SE VENDE AUTOMOVIL CUÑA, CON capacidad para 5 pasajeros, del 30, marca Graham Paige, en perfectas condiciones. Informes, para verla: Animas número 163, (Garage), entre Oquendo y Soledad.

VENDO CHEVROLET DEL 30. DE cuatro puertas y 6 cristales; Buick del 28, 4 puertas y 6 cristales, completamente nuevo. 23 número 455, entre 12 y 14 Vedado.

VENDO LA SALLE, 5 PASAJEROS, cerrado, del 30, en perfecto estado, en todos sentidos, Garage Morro y Colón.

SE VENDE CHEVROLET 1933, CErrado cuatro puertas. Está nuevo, 32 kilómetros por galón. Véalo en Carlos III número 73, esquina a Almendares, de 12 a 3.

VENDO FORD 29, CUATRO PUERtas y una cuña Chrysler, buenas gomas, pintura, vestidura y motor, por retirarme del negocio. Oquendo 2, entre San Lázaro y Animas.

VENDO PAIGE CERRADO DE 1931 5 pasajeros en buen estado, también se hace negocio por Ford o Chevrolet del 34 o 35, verse todas las tardes Lagueruela 2, Víbora.

VENDO PONTIAC CERRADO FORD 31 tipo Victoria en magníficas condiciones, tomo su auto como parte de pago. Angeles 32 entre Maloja y Sitios.

SE VENDEN DON CHASSIS FORD, uno con caseta doble gobas completamente nuevo, para verlo en el garage de Oquendo y Peñalver, precio por cada uno: $360_00.

SE VENDE UN BUICK DEL 28 CErrado de 5 pasajeros, 4 puertas, 6 cristales, en perfecto estado y también se cambia por un carro abierto. 4 y Línea, Vedado.

PISICORRE 12 PASAJEROS, 2 MAleteros, .24 kilómetros por galón, p erfecto estado y funcionamiento. Dra. Govín, Manrique 10, (bajos) de 12 a 2 y media.

GANGA: SE VENDE ESSEX CERRAdo, cinco pasajeros, en muy buenas condiciones. Precio: $75.00. Informes:mes: I-7788.

SE VENDE UN FORD DEL 29 AL 30, 5 gomas nuevas y pintura flamante. Para verlo Jesús del Monte y Pamplona garage «Yara» su dueño Luco y Herrera, Luyanó Carnicería.

OPORTUNIDAD: POR AUSENTARse dueño se vende espléndida cuña convertible, Dodge del 31, casi nueva, con seis gomas. Pintura de fábrica. Véala y ofrezca. No corredores. Informes: Telf. M_3039.

BUICK CHIQUITO 29 Y 30; GRAham Paige 1930, cerrado; Packard 27, abierto; Marmon, siete pasajeros, abierto; camión Stewart. Hago cambios. Doy facilidades. Ayestarán 51, esquina a Tulipán.

VENDO CHEVROLET 28, BIEN equipado buena apariencia lo doy barato se puede ver hasta las 12 a. m. San Miguel No. 179 entre Oquendo y Marqués González.

FORD 1934 SEDAN, CUATRO PUERtas ,de lujo, completamente nuevo. Damos facilidades de pago. Belascoaín 171, esquina a Peñalver.

SE VENDE CHEVROLET COMpletamente nuevo en $690.00. Su dueño se embarca en Noviembre diez. Vea a Juanito, San Lázaro No. 192.

VENDO MI FORD CERRADO DOS puertas año 29 al 30 por no poder seguir usándolo está en perfectas condiciones. Poey 9, Víbora, Estrada Palma y Libertad, Víbora.

MOTOCICLETAS, PIEZAS DE REpuesto garantía en los trabajos precios bajos, véame antes de estropear su motocicleta. Presas Amargura 51, teléfono A-7769.

54— MAQUINARIAS

TENEMOS EXICTENCIAS DE DONkeys, bombas para motor, motores de gasolina y vapor. Calderas, romanas mostrador, almacén de carreteras, etc. Basterrechea Hnos., Lamparilla 9, teléfono M-8513. Habana.

CALENTADOR GASOLINA O CUALquier combustible, una cocina gasolina de 3 hornillas y horno grande con termómetro y un juego de medidas, embudo grandes y manquera para gasolina. Todo en perfecto estado. F-6433.

VENDO LAVADORA ELECTRICA marca «Easy» para casa de familia corriente 100, también varias lámparas Véase de 4 a 6 San Rafael No. 74, bajos, M-1322.

TORNO MECANICO DE 24 PULGAdas taladro de 20 pulgadas, Trasmisiones y correas y demás enseres de mecánica. Salud 25 Reparto Rosalía Luyanó.

VENDO TRACTOR CATERPILLAR, arados, grada. Sr. Almagro, Quinta Jesús María, Calzada Real Marianao. FO-7452.

REMATO URGENTEMENTE PLANta Delco 110 volts, tres kilowatts, bomba rotativa 1 y 2 pulgadas ,otra Gold caja caudales, molino café, pezas Toledo, Frigidaire, El Criollo, Egido 18.

PRENSAS HIDRAULICAS, MUY POtentes. Se venden dos una grande y otra más chica, propias para extraer aceite, prensar pacas o balas y para hacer paquetes de picadura. Todo muy barato, por no necesitarse, Compañía Cubana de Cigarros, S. A., San Carlos 4.

MAQUINAS DE CIGARROS, MARCA «Triumph» que producen 300,000 cigarros al día, en perfectas condiciones, sin polvo; máquinas de envoltura, barriles, tendales, roderos para cigarros y todo lo concerniente a una fábrica moderna, en perfecto estado de funcionamiento. Se puede adquirir, por poco dinero, por abandono del negocio en la Compañía Cubana de Cigarros, San Carlos 4.

«EL CENTRAL»: COMPRA Y VENTA de maquinaria, motores de petróleo, gasolina, eléctricos y de vapor, molinos de harina y sal; bombas de agua y tuberías, trasmisiones, poleas, correas, chumaceras, calderas y efectos eléctricos. Cristina 38-D, esquina a San Felipe: X-1615. Vicente Sánchez.

VENTAS

54- MAQUINARIAS

VENDO CALDERAS VERTICALES de 15, 40 y 60 HP.; horizontales de 50 y 60 HP. Donkys de 2 x 3 y 4 x 3. Emilio Audevert, Maceo 2, San Antonio de los Baños.

PESAS Y BALANZAS

LIQUIDAMOS PESAS USADAS. TOdas marcas. Todas capacidades. Cambiamos, adaptamos. Prestamos servicios mecánicos. Despachamos al interior. M. Amenbual. Agencia de las «Pesas Toledo», Chacón y Habana.

56— MUEBLES Y PRENDAS

URGENTEMENTE: VENDO ELEgante cuarto, 2 cuerpos: $30.00; otro, 9 piezas, finísimo, comedor, sala 9 piezas. Todos estos muebles son Arte Moderno, San Joaquín 33, bajos, esquina Monte.

URGEME VENDER HOY MISMO juego cuarto 3 cuerpos, $29; otro mejor 3 cuerpos, $36; sala, $35; regio comedor $50, buró $35; todo moderno. Escobar 9, bajos, San Lázaro y Lagunas.

SE VENDEN TODOS LOS MUEBLES de una casa en perfecto estado, se dan baratos. Hotel Colonial, San Miguel 62, esquina a Galiano, Habitación 314.

MUEBLES OPORTUNIDAD: GRAN cantidad, a precios bajísimos y con grandes facilidades de pago: juegos de cuarto, comedor, sala y piezas sueltas, «La Predilecta», San Rafael 171, entre Marqués González y Oquendo. U-1729.

VENDO PRECIOSO MODERNO JUEgo cuarto, tres cuerpos se compone de siete piezas color caoba, se da barato, Marqués González 14 B, primer piso izquierda, entre Salud y Zanja.

VENDO FINO JUEGO DE CUARTO, Arte Moderno, 3 cuerpos, enchapado, por la tercera parte de su valor. Cambio muebles nuevos y modernos, por viejos y antiguos. Estrella 10, entre Aguila y Angeles.

VENDO MAQUINA DE COSER, SINger, en perfectas condiciones. Está como nueva: $15.00. Estrella 10, entre Aguila y Angeles.

FLUSES A $2.00
Procedentes de empeño: pantalones, sobrecamas, zapatos, maletas, radios, máquinas de escribir, coser y calcular, muebles de oficina. Compro empeño y vendo. Llame y vea: Monserrate 39 y Parque Zayas. A-8054.

VENDO $20.00, REGIO JUEGO CUARto; otro, 3 cuerpos, moderno, nuevo, baratísimo. Urge vender, Jesús del Monte 99, frente Alejandro Ramírez.

REFRIGERADOR ELECTRICO CHEF 5½ pies cúbicos. Cuatro gavetas hielo. Flamante. Funcionando perfectamente. A la primera oferta razonable. Véalo. Informes FO_1004.

FAMILIA PARTICULAR VENDE A primera oferta razonable los muebles de su casa. Urge venta. Teléfono I_6149.

REFRIGERADORES BARATOS VENdo General Electric casi nuevo, acabado pintar y cromar las parrillas y los herrajes, con equipo de agua. Otro "Frigidaire", de 7 pies cúbicos, porcelana por dentro y por fuera. Motor completamente nuevo. García Alvarez. A_7241. De 8 a 10 a.m. Monte 3.

MESA DE BILLAR, CHICAGO, 4 por 8, caoba, completa. La doy barata. Martí 25, Guanabacoa.

JUEGO CUARTO: $15.00, CINCO piezas, por deshacer la casa; tres cuerpos: $29.00; aparador, radio, sala, lámparas, ortofónicas, neveras. Lo que ofrezcan. Neptuno 220, entre Aramburo y Soledad.

JUEGO DE CUARTO: $19.00, CON regia luna; tres cuerpos: $30.00; piano y radio, Cerebro Mágico; juego de comedor y sala, por embarcar. Lo que ofrezcan, Sitios 40, entre Rayo y San Nicolás.

VENDO ELEGANTE JUEGO CUARto, caoba; escaparate, tres cuerpos, Arte Moderno, con butacón; chifforober y un recibidor. Espada 15, apartamento 13, entre San Lázaro y Jovellar.

FAMILIA VENDE SUS MUEBLES: lujoso juego cuarto, moderno; magnífico juego sala; comedor, Arte Moderno; dos columnas, Renacimiento. Todo nuevo, San Miguel 97, bajos, entre Lealtad y Campanario.

MUEBLES 2 CUARTOS 3 CUERPOS arte moderno $125 y $145, comedor Renacimiento $75, sala 9 piezas, $35, otro $75 sala dorado gobelino 60 pesos. Prado 43, altos.

VENDO PRECIOSO CUARTO TRES cucerpo arte moderno completo propio para persona de buen gusto está como nuevo, se da barato, además comedor y recibidor renacimiento, radio lámparas.

SE VENDE UN FRIGIDAIRE PROpio para fonda o casa de comidas, está completamente nuevo, puede verse en O-Reilly y San Ignacio, Bodega.

LA CASA FERRO
Gran liquidación de muebles modernos: juegos cuarto, 3 cuerpos y 2 cuerpos; neveras eléctricas; juegos sala, recibidor, comedor, Arte Moderno y Renacimiento; lámparas, instrumentos de música, máquinas de coser y escribir. Piezas sueltas de oportunidad. **Compramos y cambiemos muebles, Gloria número 123. Telf. M-1296.**

VENDO JUEGO CUARTO $18 PESOS otro 3 cuerpos 30 pesos, otro 7 piezas con butacón, juego sala $28, chaisselongue nuevo 8 pesos; sillones 5 pesos, todo último estilo moderno. Maloja 81

MUEBLES A PLAZOS
Brindamos los mejores muebles, des de los más modestos a los más lujosos. Grandes facilidades de pago. Especialidades en fabricación. Tomamos muebles en fondo. Compramos muebles usados de todas clases. Pagamos más que nadie.
"DIAZ Y CHAO"
Neptuno números 197 y 200, entre Belascoaín y Lucena: U-5154.

"La Nacional"
Dinero sobre joyas y muebles.
Interés módico.
Compra y venta
MUEBLES PARA OFICINA.
Distribuidores de los muebles de acero "Steel-Age".
EQUIPAJES.
BAULES Y MALETAS.
Surtido completo.
Registradoras "NATIONAL", con garantía mecánica.
"La Nacional"
Villegas 93, entre Teniente Rey y Amargura. A-9915.
56

VENTAS

56- MUEBLES Y PRENDAS

MUEBLES BARATISIMOS
Se venden, compran y cambian.
A PLAZOS Y AL CONTADO
Vea nuestro inmenso surtido y nuestros precios sin competencia. Neptuno y Soledad. U_1360.

VENDO JUEGO CUARTO: $20.00; otro, 3 cuerpos, 8 piezas, último estilo; sala, 9 piezas, espejo colgado; comedor, elegantísimo. Todos de caoba, barníz muñeca; aparador: $7.00. Estrella 129, entre Campanario y Lealtad.

MUEBLES A PLAZOS
No pierda esta oportunidad. Tenemos muebles para todos los gustos y situaciones, desde:
$1.00
Semanal
"LA GRANADA"
Neptuno 191 y 193.
Telf. U_4490

MUEBLES A PLAZOS
Juegos de cuarto, Arte Moderno; de sala, recibidor y comedor, Renacimiento; mimbres, lámparas, piezas sueltas. Muy bajos precios y grandes facilidades de pago.
"LA PROTECTORA"
Belascoaín 68.
Telf. U-3145.

JUEGO CUARTO 3 CUERPOS CAOba, costó $800, por lo que ofrezcan, otros objetos, adornos. Véalos de 10 a 8. Carlos III núm. 13, entre Marqués González y Oquendo.

MUEBLES CUARTO 3 Y 2 CUERpos, $135 y $30 comedor moderno 30 pesos, sala, 9 piezas 30 pesos, escaparate suelto, cama, sillas y otras cosas más baratísimo. Salud 47.

SE VENDE UNA NEVERA ELECtrica de muy poco uso, propia para familia numerosa. ¡Económica! Informan: F-3026.

TRAJES DE OCASION
De todas clases, desde $3.00 en adelante. Gran existencia en equipajes, máquinas escribir, sumar, procedentes de empeño. Casa de Préstamos «La Sultana», Suárez 3.

MUEBLES BARATOS
A verdaderos precios de ganga. Liquidación permanente de juegos de sala y comedor.
VENGA A VERNOS ENSEGUIDA
Ahorrará dinero. Facilidades de pago. Tomamos sus muebles a cambio. «La Casa López», Belascoaín 76, entre Jesús Peregrino y Pocito. Teléfono U-4541. 56

VENDO JUEGO DE CUARTO, DE dos cuerpos, en buen estado: 35 pesos; otro, de tres cuerpos, completo, moderno, originalísimo, uno de comedor, chico, uno sala, espejo colgado; varias lámparas una nevera chica y un chaisslong imitación cuero, completamente nuevo. Todo baratísimo. Puede verse, en San Rafael 143 E, entre Soledad y Aramburo.

OBJETOS ANTIGUOS
A precios de verdadera ganga, por abandonar ese negocio. Aproveche la oportunidad de comprar barato, artículos de indiscutible mérito.

CARBALLAL Y HERMANOS
San Rafael 135, entre Gervasio y Belascoaín **Telf. U-5744.**

"LA REGENTE"
SALUD No. 14
Entre Rayo y San Nicolás. Liquidamos juegos de cuarto de dos y tres cuerpos, de caoba; sala, comedor recibidor, escaparates, camas y toda clase de piezas sueltas. Nuevos y de uso. Todo casi **Regalado!**

VENDO JUEGO DE CUARTO, MOderno: $30.00; otro, 3 cuerpos, último estilo; comedor, 9 piezas; sala, caoba, barniz muñeca y nevera, Jesús del Monte 27, altos, una cuadra Esquina Tejas.

SALUD 11
Visite esta casa: Juego cuarto, sala, comedor, recibidor, lámparas, neveras_refrigeración, neveras, sillas, sillones, camas, muebles oficina, cajas hierro, máquinas, radios, pianos, baúles, maletas, vidrieras, cantinas, motor gasolina, 2 bicicletas buenas, pesas porcelanas. Aproveche esta liquidación por 30 días. Visítenos y compare. Salud 11. M-9136.

SALUD 11
Por reformas liquidamos todas las existencias: juegos cuarto, sala, comedor, lámparas, neveras, refrigeración, sillas, sillones, camas de hierro, muebles de oficina, cajas de hierro, máquinas, radios, pianos, baúles, maletas, vidrieras cantina, motor de gasolina, 2 bicicletas buenas, mesa de porcelana. Aquí encuentra todo lo que uster necesite. Visítenos y compare: M-9136.

OBJETOS ARTE
JOYAS
A precios increíbles liquidamos: Figuras de bronce y marfil, porcelanas lámparas, Frigidaire, relojes de pared y pie, gobelinos, juegos de cubiertos de plata, de café, objetos de plata, muebles antiguos y modernos. También tenemos un surtido enorme de joyería fina.
"LOS TRES HERMANOS"
Consulado núms. 94 y 96.
Teléfono: M-3534.

MUEBLES EN GANGA
Juegos de cuarto: $30.00; idem., de 3 cuerpos: $40.00; de sala: $15.00; comedor: $30.00; escaparates: $9.00; con lunas: $15.00; mesas correderas: $4.00; aparadores: $6.00; 6 sillas y 2 sillones: $10.00; máquinas de costr. Se cambian y compran toda clase de muebles, pagando más que nadie. Se da dinero sobre joyas, muebles y objetos de Arte.

LA PRINCESA, SAN RAFAEL 107
entre Escobar y Gervasio. U-7926.

VENTAS

56- MUEBLES Y PRENDAS

MUEBLES EN GANGA
Juegos de cuarto, Arte Moderno, $4.00 mensuales; comedor, caoba, último estilo: $3.00 mensuales: sala o recibidor, modernísimos: $3.00 mensuales; juego de cuarto, 3 cuerpos, caoba, últimas creaciones: $5.00 mensuales. Precios muy bajos.
"LA EMINENCIA", NEPTUNO 188

FAMILIA, VENDE LUJOSO CUARto, tres cuerpos, último modelo, caoba: $100.00; regio comedor, Renacimiento, legítimo: $110.00; otro, chico: $6500; librero, Renacimiento; lámpara fina: $5.00. Concordia 127, entre Belascoaín y Gervasio.

FAMILIA, A PARTICULAR, VENDE juego cuarto: $85.00; otro, regio: $140.00; comedor, Renacimiento: 65 pesos; living room; radio Grunow, gabinete; juego sala, moderno: $45.00. Salud 54, entre Escobar y Lealtad.

SE VENDE UN JUEGO DE CUARTO de poco uso, con adornos futuristas. Sólo trato con particulares. Hora, de 1 a 2 y media. Domingo toda la mañana. Calle 11, número 322, entre A. y B., Vedado, primer piso.

OBJETOS DE ARTE
Gran realización de objetos finísimos propios para regalos o personas de gusto. Existencia en muebles de todos estilos: relojes de pared, cuadros, espejos, lámparas, ceniceros, chaisselongs. Agradecemos su visita. «La Casa Inglesa», Salud número 9, esquina a Rayo. M-7179.

La Casa Mosquera
San Rafael 129 y 131. Telf. U-5437
Amueble su casa con gusto y con poco dinero. También le cambiamos sus muebles o hacemos el negocio que más le convenga. Háganos una visita, no perderá tiempo. La Casa Mosquera, San Rafael 129 y 131. Teléfono U-5437. Facilidades pagos.

BAULES y MALETAS
Realización por sólo 10 días de gran cantidad: baúles, maletas, maletines, sombreros, carteras, etc. Precios reducidísimos. «La Casa Inglesa». Salud 9, esquina a Rayo. Telf. M-7179.

OBJETOS ARTE
Realizamos gran surtido jarrones de porcelana finos, figuras de bronce, marfil, biscuit, lámparas, alfombras, gobelinos, pianos, radios, joyas e infinidad de objetos propios para regalos.
'La Predilecta'
SAN RAFAEL, 141, entre Oquendo y Soledad.
TELEFONO U-2530

CASA ARECHAGA
«EL SIGLO»
TALLER DE EBANISTERIA
Si usted necesita muebles, visite esta casa, donde encontrará preciosidades, por poco dinero. Compre directamente y comprará lo mejor.
Manrique 139, Telf. A-8135

OBJETOS DE ARTE, ABANICOS, ENcajes, muebles de carey y bronce, regio salón dorado, alfombras, recibidor tapizad en tercipelo. Linda vajilla «Dresden», platería y manteles de seda. Calle I., esquina a 11, Vedado.

57— UTILES DE OFICINAS

MAQUINAS DE ESCRIBIR
Máquinas de sumar, calcular y de coser; muebles de oficina, joyería fina y relojes, equipajes de calidad. Compro empeño y vendo. «La Confianza», Suárez número 7. M-9603.

MUEBLES DE OFICINA, VENDO.
Compro: cajas hierro, archivos Kardex, tarjeteros, máquinas escribir, sumar, caulcular, burós, libreros, juegos recibidor, sillas, butacas, carpetas. Compostela 43, entre O_Reilly y Progreso. M_8638.

MUEBLES DE OFICINA, COMPRO.
Vendo: máquinas de escribir, sumar y calcular, cajas hierro, archivos, burós, Kardex, libreros giratorios, juegos recibidor, pupitres, satélites. Progreso 3 esquina a Aguacate. M_8638.

SE VENDE UNA MAQUINA DE EScribir marca Remington y una mesa auxiliar de escritorio muy barata se puede ver en San Lázaro 118, bajos, de doce a dos p.m.

BOLSA DE MUEBLES
DE OFICINA

AGENCIA DE MUEBLES ACERO
"JAWAN AND ERBE"
Fabricantes de muebles de caoba. Sistemas visibles.
Compostela núm. 55, entre Obispo y Obrapía. A-7744.

58— LIBROS E IMPRESOS

LIBRERIA «ALBELA». CONTINUAS novedades científicas y literarias. Libros de Enseñanza Elemental y Superior. Revistas de Modas. Agencia exclusiva «Le Femme Chic», de París; «Chic Parisien» y todas sus publicaciones, las mejores del Mundo. Pídalas en esta librería, Compra y venta de libros antiguos, con grabados, preferentemente cubanos o que traten de Cuba. Belascoaín y San Rafael: U-5783 Apartado 511, Habana.

RADIOS

RADIO
SE VENDE DE ONDA CORTA Y larga. Se da barato. Nueva del Pilar 27 entre Llinás y Clavel.

M.E.C.D. 2016

VENTAS

59— RADIOS

VENDO RADIOS DE TODAS MARCAS con $5 de fondo. Pueden verse a todas horas en Escobar 97, bajos, entre San Rafael y San José. A solicitud llevo catálogos a domicilio. A-6314.

REGIO RADIO VICTOR. ESTA NUEVO, en menos de 30 pesos; y otro, RCA, del establecimiento, en $10.00. Coge todas las Estaciones extranjeras, por embarcar. Neptuno 220, entre Soledad y Aramburo.

LIQUIDACION DE RADIOS: MAJESTIC modelo 21, $25; modelo 52, $30; modelo 1)0, $50; LyraTone, $20 y un Royal 11 pesos. Acosta No 115 casi esquina Egido.

RADIO GRUNOW, 8 BOMBILLOS, precioso mueble. Sólo cuatro meses usado. Costó $155.00. Véndese en 100 pesos, ocho meses de garantía. Curazao 33, bajos, al lado de la Barbería.

RADIOS "GRUNOW" 1936

Llegaron: Tubos metalizados, onda corta-larga, a plazos desde $5.00 mensuales, admitiéndole como fondo, parte pagos, radios, ortofónicas solicite demostración. Angeles 3, entre Monte y Maloja. M-8542.

RADIOS GRUNOW 1936, TODAS ondas, desde 5 pesos mensuales. Radios usados, desde 12 pesos. Majestic y Víctor, baratísimos. Hago cambios, Jesús del Monte 27, una cuadra de Esquina Tejas.

RADIOS 1936 ULTIMO MODELO, desde $14.95 ondas corta-larga, $37.00. Automóvil 6 bombillos $38.50. No compre Radios sin ver estas gangas. El Criollo Egido 18.

60-INSTRUMENTOS DE MUSICA

VENDO A PARTICULARES MAGNIFICO piano de caoba, grandes voces teclado blanco, precio razonable. Puede verse a todas horas en Neptuno 27 A, altos, teléfono M-3770.

SE VENDE UN MAGNIFICO PIANO de caoba, de cuerdas cruzadas, fabricante francés, con banqueta. Marqués González No. 80, por Peñalver, letra A.

GRAN PIANO, MARCA STRAUSS, de Viena. Está casi nuevo y a tono de orquesta. Lo doy muy barato, porque no lo necesito. Dragones, frente al Teatro Martí.

SE VENDE UN PIANO MARCA Kusman de cao ba, teclado blanco, cuerdas cruzadas alemán. Maloja No. 157.

SE VENDE UN PIANO MARCA Strauss en magníficas condiciones, nuevo, se da barato. Puede verse en Figuras No 7 C.

VEA ESTAS GANGAS

Pianola «Aeolian»; piano «Regal»; reproductor «Duo-Art»; victrola «Victor» y radios «Majestic», «Atwater Kent», «Colonial», «Ultramar», «Garod», de onda corta y larga. «La Regencia», Suárez 8 y 10. Casa de Préstamos.

SE VENDE UN PIANO REGIO. URGE su venta, no reparo precio. Se da a la primera oferta razonable. Informan: Perseverancia número 1, casi esquina a San Lázaro.

"LA PREDILECTA"
SAN RAFAEL 141

Por lo que usted quiera pagar, le daremos el piano que necesita. Liquidamos un enorme surtido de pianos finos, propios para personas de gusto y al alcance de todas las fortunas. Facilidades de pago. Visite nuestros grandes salones de exposición.

"LA PREDILECTA"
SAN RAFAEL Y OQUENDO. TELEFONO: U-2530.

GRANDIOSO PIANO, MARCA RONICH, Berlín. Lo mejor de lo mejor. Lo más famoso, de finísimo sonido. Mueble de gran atractivo, color nogal. Muy barato. Dragones frente al Teatro Martí.

SE LIQUIDAN LOS PIANOS DE UN Conservatorio. Regalados, completamente nuevos. Las mejores marcas. Vélos: Calle 12 número 7, entre F y G, frente a Destilería Habana, Reparto Batista. X-2139.

ESTUPENDO PIANO, MARCA RONISCH, Berlín. Lo mejor de lo mejor. Lo más fino, más elegante y más famoso. Color nogal, Está nuevo y se da baratísimo. Dragones, frente al teatro Martí.

«LA INTERNACIONAL». VENDE los mejores pianos, cuarto cola y verticales: Stenway, Ronich, Bulhner, Kallman, Scheimel, Pleyel. Facilidades de pago. «La Internacional» San Rafael No. 57, esquina a Campanario.

AFINADORES

AFINE SU PIANO, POR $2.00, CON toda garantía y seguridad. Manuel Domínguez, afinador mecánico, graduado en la Escuela «Danguard», de New York. Taller de Reparaciones: Zulueta 36 y medio. Telf. M-3040.

VENTAS

61— DE ANIMALES

INCUBADORA DE AIRE CALIENTE. Capacidad cuatrocientos huevos. Se vende en treinta pesos. Costó $80 Es una ganga. Corrales 145 A-9217

VACAS

Vendemos recentinas, cruzadas, buenas lecheras y un toro holandés. Ayestarán No. 1, teléfono U-1129.

VENDO A PRECIO DE SITUACION mulos, carros y arreos de todas clases, caballos, mulos de monta y pony, 4 potros sementales, 7 y media cuartas, bonito color. Carros cerrados para lecheros y panaderías. Domingo Jarro. Marina y Atarés. Jesús del Monte X-2376.

62- OBJETOS VARIOS

SE VENDEN ARMATOSTES, ENSERES y mercancías para una botica. Informan de una a tres; San Rafael 151. Cine Nora.

VENDO ESTANTERIA CAOBA, LUJOSA, de botica, adaptable para cualquier establecimiento. Verdadera ganga. Véase Quinta Avenida esquina calle Veintiocho, Reparto Miramar. Garage.

VIDRIERAS, CANTINAS, MOSTRADORES y mesas Vitrolite, armatostes, congeladoras helados, molinos café, contadoras, sillas tijera, cajas caudales, mesas mimbre con sillas, de oportunidad. Cano, Habana 116 y medio, entre Amargura y Teniente Rey.

APROVECHE ESTA GANGA EN 250 pesos vendo dos mantones de Manila uno blanco en colores, otro verde botella, en colores. Cárdenas 41, tercer piso.

VENDO LOTE DE JABON POR quintales, propio para trenes de lavado y tintorerías. Verdadera ganga. Dirigirse Quinta Avenida esquina calle Veintiocho. Reparto Miramar. Garage.

Dinero-Hipotecas

64— OFERTAS

HIPOTECAS. ME URGE COLOCAR 15 mil pesos fraccionados desde 300 Habana y sus repartos para bóvedas y panteones, desde 50, firma en el día J. Llanes, Sitios 42, esquina a San Nicolás. Telf. M-2632.

HIPOTECAS

Si desea tomar hipoteca, no pierda tiempo. Vea a Martínez y Prieto, O-Reilly 23: A-6951. Grandes y pequeñas cantidades, al mejor tipo de plaza: Habana, Vedado, Víbora y Marianao.

PRESTAMOS
Dinero sobre joyas.
Desde el 1%
Compramos y vendemos joyas y muebles.
"LA PERLA"
Animas 84, esq. a Galiano
A-8222.
64

DINERO

Doy grandes y pequeñas cantidades, en primera hipoteca, desde el 7 por ciento, en adelante, para La Habana y sus barrios. Compro y vendo casas, solares y créditos hipotecarios, Compro y vendo Bonos y Acciones.

JULIO C. GRANDA
Obrapía 33. Telfs. M-5921 y F-5759.

DINERO

No pierda tiempo. Cuando necesite tomar dinero en hipoteca o Pagarés, vea a M. Fernández, San Ignacio 50. Telf. M-9272. De 2 a 5. Operación rápida y absoluta reserva.

DINERO SOBRE JOYAS
DESDE EL 1%
"LA CASA MUXELLA"
Neptuno 13 - Telf. A-0309

65— BONOS Y VALORES

N. GELATS Y COMPAÑIA
106 Aguiar 108 esquina a Amargura
CAJAS RESERVDAS

Las tenemos en nuestras bovedas construidas con todos los adelantos modernos y las alquilamos para guardar valores de los interesados. En esta oficina daremos todos los detalles que se deseen

PARA LAS DAMAS

70- INTERES PARA LAS DAMAS

POR UN PESO, SE HACE EL VESTIDO que quiera. Por 50 centavos, corto y entallo. Se dan clases de corte y costura. Manrique No. 28, casi esquina a Animas.

SEÑORA: NO BOTE SU SOMBRERO, sin verlo Celestina. Tiño, hago reformo, plancho, engomo: 30 centavos. «Casa Celestina», San Rafael 41, una cuadra Galiano. Farola en la puerta.

FUERA CANAS: OBTENGA UN HERMOSO color: negro, castaño o rubio, usando tintura «La Favorita». Teñido del cabello: $3.00. Estuche: $1.00. De venta en todas las Farmacias. Depósito: Virtudes número 28.

TRAJES DE NIÑO Y CABALLERO a plazos y contado precios económicos y arreglo los viejos al último modelo. Voy a domicilio. San Nicolás 21. Juan González Teléfono A-7095.

Lea **¡ALERTA!** al mediodía.
Y **AVANCE** por la tarde.

PARA LAS DAMAS

70- INTERES PARA LAS DAMAS

ELECTROLYSIS

EXTIRPACION DE LOS VELLAS de la cara, muslos, piernas, etc. por medio de la electricidad. Tratamiento definitivo y garantizado. Sra. Alexandra, Calle Tercera No. 381, entre 2 y 4. Vedado, Habana.

MME. KUZMA: EX MODELISTA DE principales casas de París y Viena. Creadora de sombreros finos. Avisa a su clientela, que tiene sombreros, últimos modelos desde $2.50. Arreglamos sombreros, desde $1.00, Amistad y San Rafael, (frente al Ten Cent).

25 CENTAVOS POR LIMPIAR Y planchar sombreros de fieltro. Arreglos 50 cts. Se hacen sombreros a la medida por muy poco dinero4 Aguila 125, hace esquina a San José. Margarita.

APRENDA CORTE Y COSTURA

El sistema Alemany Nacional es la preparación más sólida y útil para la mujer. Estudios que ofrecen garantías, modernos completos, fáciles y agradables. Hágase profesora titular en el Instituto «La Central» San José 9, Inventora: Matilde A. Vda. de Raurell, o aprenda en las sucursales, por mis competentísimas profesoras graduadas: Sra. de Orfilia, Luz 26, señora de Landa, Bernaza 47; Sra. Romero, Santa Amalia, Arnao y Agramonte; Sra. Juanita, Marqués González 29; señora de Alfonso, Jovellar 39 entre M y N; Srta. Hortensia, Atocha 6, Cerro; Sra. Matutina, Alejandro Ramírez 12; Sra. Luz, Enrique José 71½, Camagüey; Sra. Vda. de Faguet, Colón 7, Colón; Srta. Marina Bello, Madruga; Srta. Luisa Ayllón 331, Cárdenas; Srta. Isabel González Avenida la esquina 30 Miramar, Marianao; señora Bibita Rodríguez, central Hershey, Cabañas; señora Cedelina Cruz, Luyanó 249; Srta. Hilda Sierra, Casa Blanca; Srta. Julia Calderín, General Lee No. 47, Marianao; Srta. Josefina, Baños y 23, Vedado Srta. Soler, Infiesto 30, Perico: Sra. de García; 12 entre B y C, Almendares. Clases gratis por correspondencia sólo al Interior, teniendo la exclusiva de dar grandes ventajas lucrativas a mis Academias. Todas contan moldes y trajes a la medida. Vendo métodos modernos con grabados y explicados, al alcance de todas las inteligencias. Aproveche la oportunidad que brindo hoy. Infórmese y remita sobre y sello. Nota: Toda la que esté graduada de otro antiguo sistema y desee mi moderno Sistema «Alemany» escríbame. Clases a domicilio.

ENSEÑANZAS

75- PROFESORAS-PROFESORES

PROFESORA TITULAR, OFRECE servicios a domicilio para 1ra. y 2da. enseñanza, en la misma otra para Piano, Inglés, Taquigrafía Pitman, Labores y Bailes Clásicos. F-3080.

PROFESOR DE BAILES

Precios módicos. Enseñanza rápida: Son, Fox, Tango, Blue, etc., etc. Doy clases a domicilio. Ismael Servalló Cárdenas número 3, segundo piso.

ENGLISH INDIVIDUAL AND CLASS instruction in all branches of english. Miss Benet: M-2803.

PROFESORA DE INSTRUCCION, da clases a domicilio y en su casa, prepara para exámenes, ortografía y aritmética práctica. Especial para niños poco estudiosos. M-8734. Chacón 19.

CLASES POR HORAS. DOMICILIO Y colegios por profesor muy práctico. Primera segunda enseñanza, comercio especi alidad aritmética gramática. Repaso tareas colegios. Ambos sexos. Teléfono A-9743.

CLASES COLECTIVAS PARTICULARES de inglés, práctico por profesor americano, abogado de Boston, con certificado de «Yale University». Comenzarán por curso el lunes d e 7.15 o de 8.15 p.m. en San Rafael 139, altos (entre Oquendo y Marqués González) Precios reducidos, número limitado. Pregunte al encargado por el «profesor Americano».

PROFESORA DE 1a Y 2a ENSEÑANZA. Se ofrece para dar calses en su casa y a domicilio. Precios módicos. Teléfono F-2646.

INGLES, TAQUIGRAFIA (INGLESA y española), Teneduría, Cálculos Mercantiles, Aritmética, Algebra, Caligrafía, Mecanografía y Ortografía. Enseñanza a domicilio, por el Profesor F. Heitzmann, Monte 103, altos. M-9247.

BAILES: PROFESORES MAURICE

Y Srta. Santander. Verdaderos profesionales, procedentes de New York. Estilos modernísimos, europeos y americanos: ox, Paso dobles. Son, Blues, etc. Bailes teatrales. Enseñanza rapidísima, día y noche. Precios mínimos. Visítenos sin compromiso. Acosta 79, altos. Vamos a domicilio.

CORTE MODERNO NACIONAL

«SISTEMA MENDEZ»

Reconocido como el más completo y rápido para aprender a cortar y coser con perfección. De venta: «El Encanto», «La Filosofía» y «Academia Méndez». La autora del método avanzado de corte y costura, señora Josefina Méndez de Lana, brinda a las damas, la oportunidad de aprender este arte interesante, en su Academia, a domicilio o correspondencia. Moldes a medida. Estricta moralidad, **Neptuno número 81.** La señora Isolina González, titulada por el «Sistema Méndez», ofrece clases a domicilio y en su Academia, situada en San Rafael esquina a Lucena, (letra C.)

"CALIGRAFIA PALMER"

El único método para aprender a escribir correctamente. Método Palmer Comercial, $0.40; Método Palmer Primario, $0.30. Además tenemos en existencia todos los otros libros Palmer, así como cabos de plumas, Guardores de celuloide y puntos de pluma Palmer. Precios especiales para Comerciantes y Colegios. Representante exclusivo en Cuba, I. E. Casanova, Obispo 70, Habana.

ENSEÑANZAS

75- PROFESORAS-PROFESORES

INGLES

Aprendalo rápido fácil, económicamente. Tétodo modernísimo a base de conversación solamente. Garantía. Usted podrá hablar una hora consecutiva en inglés al terminar la segunda lección del curso. Clases individuales $5.00 por mes. Language Research Institute of New York, Profesor Richardson. Manzana de Gómez 528.

PROFESORA DE TAQUIGRAFIA «Pitman». Mecanografía al tacto. Ortografía. Instrucción Corte y Costura, Bordados. Da clases particulares y en Colegios. Enseñanza práctica y rápida. Precios módicos. Telf. X-3406.

MAESTRA NORMAL, PROFESORA de Música y de Educación Física, se ofrece para clases en Colegios y particulares. Da clases de noche y va al campo. Precios módicos. Referencias. F-4548.

PROFESOR GRADUADO EN LA Normal Central de Madrid, ofrécese para explicar a domicilio, clases elementales y superiores. Novísimos sistemas didácticos Sr. Pedros. L número 164 teléfono F-1895.

PROFESORA DE BAILES CLASICOS, sistema italiano y ruso, da clases en su Academia o a domicilio. F-3080

AMERICANA PROFESORA DE INGLÉS da clases en su domicilio o en su casa. Miss Boyle, Hrtey Royal Palm. Telf. A-7277.

LECCIONES DE GUITARRA, CANTO, piano y mandolina. Enseñanza rápida. Jesús María y Habana, por Jesús María.

"TOMASIN"

Bailes Modernos. — Positivamente enseño, con práctica: Danzón, Sn, Pasodoble, Blues, Vals, Fox Trots, Tango de Salón, Voy a domicilio. Seriedad y garantía. San Nicolás 264, entre GGloria y Misión. (dos cuadras de Monte).

EMILIA A. DE CIRER. COMPETENTE Profesora de Piano y Mandolina y violín. Teoría y Solfeo, incorporada al Conservatorio **Peyrellade.** Enseanza efectiva y rápida. **Clases a domicilio.** Precios moderados. Virtudes 2 A, Hotel Washington. Telf. M-3613.

76- COLEGIOS

COLEGIO "BRAVO"

Anexo a la Academia «Bravo». Está dirigido por profesores Normalistas. Material científico moderno, especiales para cada grado. Omnibus para transportar a los alumnos. Cuotas moderadas. Neptuno 198, (frente a la Academia «Bravo»). U-2627.

"SAN ELOY"

Colegio y Academia. Fundado en 1907. Primera y segunda Enseñanza. Preparatoria, Bachillerato. Comercio, Idiomas, Cultura Física. Cursos preparatorios especiales. Admitimos pupilos, medio pupilos y externos. Cerro 620.Teléfono I-6002. Pida Prospectos.

COLEGIO CABALLERO

Para cursar alumnos de uno y otro sexo los seis grados de Enseñanza Elemental y Preparatoria, para ingreso de Segunda Enseñanza y Escuelas de Comercio. Tres edificios de planta alta y uno bajo, dedicados a aulas. 328 alumnos matriculados en este curso, son atendidos por 21 profesores de reconocida competencia.

SAN RAFAEL Y OQUENDO

INTERNOS: 12 PESOS ADMITIMOS niños ambos sexos todos los grados. Alimentación abundante y nutritiva. Vigilancia y moralidad. Inglés diario. Estudios comerciales. Colegio Academia Mercantil. Luz número 26.

COLEGIO PARA NIÑOS Y NIÑAS, hasta el 6o grado. Plaza del Vapor 63, por Aguila, (terraza).

COLEGIO «L. ORTEZ»: ENSEÑANZA Primaria, bien atendida para niños y niñas. Profesores graduados. Métodos modernos. Clases nocturnas para adultos. Precios módicos. Matricule sus hijos. Visítenos: Oquendo 6. Telf. U-2630.

77— ACADEMIAS

OBSEQUIO DE LA ACADEMIA DE COMERCIO
LUIS B. CORRALES

Los que presenten quince centavos en sellos, recibirán una Aritmética Mercantil, práctica. Clases: Teneduría de Libros, Taquigrafía, Ortografía de Inglés. Clases de Mecanografía: $1.00 mensual, una hora. Clases individuales. Lealtad 141, entre Salud y Dragones.

ACADEMIA RABIÑA

EL NUEVO CURSILLO COMIENZA EL DIA 1o. DE OCTUBRE BACHILLERATO

Clases individuales: Inglés, Francés, Alemán, Taquigrafía «Pittman» y «Gregg», Mecanografía, Ortografía. Teneduría de Libros, Correspondencia Comercial y Aritmética. TAMBIEN CLASES POR CORRESPONDENCIA. Ingreso E. de Ingenieros, Arquitectos y Veterinaria. Curso de Procurador. **Pida Prospectos: Neptuno 78 y 80, altos, esquina a Manrique Telfs. M-7849 y A-9222**

BACHILLERATO

PROFESORES DEL INSTITUTO EL NUEVO CURSO COMIENZA EL DIEZ DE NOVIEMBRE

Prepárese para los exámenes finales que se efectuarán en fecha próxima. Puede recuperar el tiempo perdido. El curso comienza el diez de Noviembre. Todas las asignaturas del Bachillerato, explicadas por profesores del Instituto. Cuotas módicas. También se cursan las asignaturas de la Escuela Profesional de Comercio. **Academia Rabiña,** Neptuno y Manrique, altos. Teléfonos: A-8222 y M-7849

ENSEÑANZAS

77— ACADEMIAS

$1 MENSUAL: 8 ASIGNATURAS, TODAS inclusive. Inscribiéndose hoy. Ultimo día Aproveche: Inglés, Taquigrafía, Teneduría, Mecanografía, Gramática, Ortografía, Aritmética, Caligrafía. Teléfono U-4782. Nueva del Pilar 14, altos.

ALUMNOS DEL INSTITUTO

Matricúlese en el nuevo cursillo de BACHILLERATO en la ACADEMIA «BRAVO». Clases por Catedráticos del Instituto. Laboratorio para prácticas de Física y Química. Cuotas: Preparatoria, Primero y Segundo Año: $4.00. Tercero y Cuarto Año: $5.00. También cursos especiales para ingreso en las Escuelas de Ingenieros, Veterinaria y Normales. Contabilidad. Ortografía, Mecanografía y Taquigrafía Pittman y Gregg, (inglés y español), Neptuno 199 y 198, entre Belascoaín y Lucena. U-2627.

INTERES GENERAL

BURO DE COBROS Y RECLAMACIONES de La Habana. Nos hacemos cargo del cobro de créditos y cuentas de toda clase, (en toda la Isla). Pagamos Agentes. Sin gasto inicial alguno para usted. Compra y venta de casas, solares e hipotecas. Letrado Consultor: Dr. F. Ortíz, Manzana de Gómez número 555. Telf. M-7874.

Regalo de $50 a $100

Por pruebas de vendedores clandestinos de Medicinas sean o no robadas que no den Factura al Timbre Nacional.

Sr. Andreu - Tel. I-3515

"EL CASTILLO DE FARNES".

Acabamos de recibir sidra natural, chorizos asturianos y de Cantimpalo, de la clase más selecta; embuchado La Sierra, jamones, quesos, etc. Háganos una visita y deléitese comiendo en nuestro restaurant sito en Monserrate y Obrapía. Telf. M-4225.

ALQUILERES

79— HOTELES

HOTEL "RENO"

Aguila 112, Habana. Economía y confort encontrará usted aquí. En lo más céntrico de la ciudad, 2 cuadras del Capitolio. Habitaciones con baño privado, agua caliente y fría. Cocina a la Europea y criolla. **Por expertos cocineros.** Elevador a todas horas.

HOTEL LUZ

Oficios 35. Grandes y cómodos apartamentos y habitaciones: agua caliente día y noche, ascensor, teléfono. Comida a selección, a la criolla y española. Se admiten abonados y a la carta, a precios económicos. Abierto día y noche. Experto personal para atender a los clientes.

HOTEL "VANDERBILT"

Lo más alto, saludable y económico. Neptuno 309, esquina Mazón. Habitaciones de esquina, con baño privado, propias para quien convenga vivir cerca Universidad o los Hospitales Calixto García y Mercedes.

HOTEL COLONIAL
SAN MIGUEL 62, CASI ESQUINA GALIANO.

Residencia para familias. Apartamentos y habitaciones: baño privado, elevador día y noche. Restaurant en octavo piso. Cocina criolla y española con carta. Moralidad. Teléfono A-6958

THE SAVOY
F. Y 15, VEDADO
Telf. F-6616.

Situado en un lugar alto del Vedado. Con fácil y frecuente comunicación, con la Ciudad y Repartos. Rodeado de jardines. Con 600 metros de hermosos portales. Las habitaciones tienen ventilación directa, teléfono, baño privado, con agua fría y caliente. Precios moderados, incluyendo tres excelentes comidas. El servicio en mesas separadas, para cada familia.

Hotel Roosevelt
AMISTAD Y SAN MIGUEL

$50 mensuales. Matrimonios con tres excelentes comidas.

Apartamentos para familias Todos con baño privado. Elevadores día y noche.

HOTEL 'IDEAL ROOM'
PRADO 93-B., (POR PASAJE)

¿Desea vivir en casa tranquila, mejor que en su propia casa? Visite esta gran casa, aunque sea por curiosidad. Por dentro, la mejor. Precios para matrimonios, con comida y toda asistencia, desde $35.00 a $45.00. Hay apartamentos de dos habitaciones, con balcón y baño a Prado. Exígense referencias de moralidad y pagos.

ALQUILERES

79— HOTELES

Hotel Andino
S. LAZARO 490, ESQ. M. U-2553

Unico en su clase. Moderno, céntrico, amplio, fresco, saludable, frente Universidad. Conviene para los que necesiten vivir cerca de los Hospitales Calixto García o Mercedes. Habitaciones con baño privado, balcón, hermosa vista. Con 3 excelentes comidas: $45.00, matrimonios. Una persona, desde $26.000. Apartamentos con o sin muebles y asistencia. Precio sin competencia. Garage propio y ascensor. Esmerado servicio en mesas separadas.

HOTEL NEW YORK

Dragones 16, al lado Cuban Telephone, 100 habitaciones, baños privados agua caliente, elevador. El más propio para familias del Interior. Máximo en comodidad, por mínimo precio. Abónese diario y por meses. Grandes rebajas. **Los mismos dueños del Hotel «Boston».**

HOTEL SAN CARLOS
HABANA
Egido frente a Monte.
A 20 pasos de Muralla y Bernaza.
Precios de habitaciones:
$0.80, $1.00, $1.25, $1.50 y $2.00
Por un mes, con comida
Una persona **$30 a $40**
Matrimonio **$50 a $60**
Comida española y criolla, a selección. Servicio esmerado. Hay apartamentos para familias, muy cómodos.

TROTCHA
CALZADA Y DOS (VEDADO)

Economía, confort, seriedad. Frescas habitaciones con baño privado y todo servicio, rodeado de jardines. Una persona, $35.00. Dos personas desde $55.00. Teléfono F-2383.

80— CASAS DE HUESPEDES

CASA DE HUESPEDES: MAGNIFICAS habitaciones, en lo mejor de La Habana: Aguila 113, esquina a San Rafael, entrada por la Fotografía.

CASAS DE HUESPEDES: OFRECEMOS habitaciones con toda asistencia, desde $35.00; dos personas, con baño privado: $40.00. Buena comida y buen trato. Prado 65 y Obispo 127 A-9009 y A-9063.

CASA DE HUESPEDES «LA ISLA». Monte 53, esquina a Factoría. Habitaciones amplias con balcón a la calle, desde $40.00, matrimonio; hombres solos, desde $25.00. Comida española.

NUEVA CASA DE HUESPEDES. O-Reilly 52, entrada por Habana. Se alquilan habitaciones con comida. Con o sin muebles para matrimonios u hombres solos. Véalas, no pierda tiempo. Informa Muñiz, O-Reilly 10, Café Nalón.

81— CASAS DE COMIDAS

GRAN CASA DE COMIDAS. Se COCINA a la española y la criolla, con las mejores mantecas y aceites. Puntualidad en el servicio. Precios convencionales. Se despachan cantinas. Teléfono A-0515.

82— APARTAMENTOS

SE ALQUILA UN APARTAMENTO Dos habitaciones, comedor, cocina y servicios en $20, azotea en Villegas 4, altos, por Monserrate.

VEDADO: BAÑOS Y 17, EDIFICIO Menéndez. Alquilo un apartamento muy fresco, con sala, dos cuartos, baño y cocina.

LA MATANCERA, REINA 83, teléfono A-0238, se alquilan espléndida apartamento muy fresco, vista a la calle, exquisita comida, precio muy módico. Extricta moralidad.

83— DEPARTAMENTOS

PRADO 111, FRENTE AL CAPITOLIO. Alquilo en la azotea, departamento y habitación, a personas, sin niños, con muebles y comidas, si se desea. Se toman referencias.

84— HABITACIONES

FAMILIA RESPETABLE ALQUILA cuarto baño anexo, luz, limpieza, con derecho sala bien amueblada, $7 Infanta 144 C 2o piso izquierda, de 1 a 5.

A SEIS PESOS SE ALQUILAN AMPLIAS habitaciones en Figuras 94. Cada una tiene su cocina. Luz gratis.

SE ALQUILA UNA HABITACION bien amueblada y buena comida, a personas de moralidad, San Rafael 14½ Departamento 502.

SE ALQUILA UNA HABITACION, A matrimonio o señoras solas. Casa de familia, de moralidad. Escobar 176, altos entre Reina y Estrella.

ANTIGUO HOTEL «JEREZANO». EL mejor punto y vista de La Habana. Habitación ventilada, ropa cama: 10 pesos, baños calientes. Prado 102, altos, esquina a Virtudes.

ALQUILERES

84— HABITACIONES

HABITACIONES AMPLIAS, FRESCAS, balcón calle Obispo 53, altos Café "Europa", d sde 12 pesos; interiores desde 7 con lavabo, especiales hombre, una en azotea. Luz. Elevador.

PRADO 93-A, ALTOS DE PAYRET, entrada por la Sombrerería. Habitaciones con vista al Parque Central e interiores. Se piden referencias.

HABITACIONES HERMOSISIMAS, propias para matrimonio agua corriente, baño calient, moralidad. Comida exquisita, ingredientes primera; manteca chicharrón, aceite Balcells. Admito socio habitación (baratísimo). Punto inmejorable. Galiano 90.

SE ALQUILAN HABITACIONES CON luz y una accesoria con garage para máquina. Informan 37 y 8. Reparto San Antonio, Vedado.

MANRIQUE 120 ENTRE DRAGONES y Salud. Se alquilan frescas habitaciones con agua corriente, propias para matrimonios sin niños y hombres solos. Casa de orden.

INQUISIDOR 25, ESQUINA A LUZ, se alquilan amplias habitaciones desde $6 hasta $10. Casa de orden.

PRADO No. 19(2o PISO) FAMILIA particular alquila una habitación amueblada con toda asistencia, lavabo de agua corriente, con balcón al Prado.

LOMA UNIVERSIDAD, PROXIMA a Hospitales, encontrará magníficas habitaciones, con toda asistencia, buena comida; desde $40 para dos. Referencias teléfono U-2104.

EN LUGAR CENTRICO Y A PRECIOS muy razonables, se alquilan amplias y buenas habitaciones, Empedrado 75, entre Monserrate y Villegas. Pregunten por el encargado, Sr. Chavonier.

FAMILIA HONORABLE ALQUILA una habitación a señora o señorita 15 No. 26, (altos) entre D y E, Vedado. 84

O-REILLY 84, POR VILLEGAS, ALTOS del Café. Vean grandes y lindas habitaciones, magníficos muebles, con toda asistencia. Agua caliente. Precios de situación. M-8046.

CUBA 86, ENTRE TENIENTE REY y Amargura. Edificio moderno, fresco y tranquilo. Habitaciones con lavabos luz, teléfono, agua abundante, desde $8.00 mensuales. Personas mayores. Dos meses. A-8309.

SE ALQUILAN DOS HABITACIONES con balcón a la calle, se da comida si lo desea. No hay más inquilinos. Genios 18, altos, teléfono M-7362.

HABITACIONES. SE ALQUILAN dos habitaciones grandes y otra pequea muy ventilada con su baño, azotea. Entrada completamente independiente precio 15 pesos. Milagros 99, altos, entre Juan Bruno Zayas y Luz Caballero. Víbora. No molesten bajos.

FAMILIA HONORABLE ALQUILA personas mayores de moralidad amplia habitación balcón calle agua corriente, teléfono toda asistencia. San Lázaro 131, altos, esquina a San Nicolás, único inquilino.

CON TODA ASISTENCIA SE ALQUILA a matrimonio u hombre solo una habitación con baño anexo. Es casa respetable y de buena apariencia. A-9856.

SE ALQUILA UNA ESPACIOSA Y ventilada habitación en casa de familia respetable, a hombre formal con referencisa $10.00. Animas 92, altos, cerca Galiano.

LINDA HABITACION BALCON GALIANO. Otra interior, modernos Con o sin asistencia. Alquilo cocina y comedor. San Lázaro 150 casi casi esquina Galiano 1er. piso nuevo dueño respetable.

MAGNIFICA HABITACION, ESQUINA balcones, lavabo. Alquilo en casa de familia, con toda asistencia. En la misma, otra, para hombres solos. Hay teléfono. Neptuno 73, primer piso, altos de «La Filosofía».

AGUILA 155 AL LADO CUBAN TELEPHONE, hermosas habitaciones, amuebladas con lavabo, agua caliente y fría, luz y teléfono. También se alquila cocina y comedor, casa que tiene 30 habitaciones. Informes en la misma y M-7557.

EMPEDRADO 30, ESQ. AGUIAR

Se alquilan magníficas habitaciones y apartamentos a personas de moralidad.

SUNTUOSA RESIDENCIA

Consulado 126, altos, entre Animas y Virtudes. Hay hermosas habitaciones para personas de estricta moralidad y gusto.

RESIDENCIA PARTICULAR PARA matrimonios y caballeros honorables, amplias, claras, ventiladas habitaciones frente al mar, regios baños hay teléfono San Lázaro 75 esquina a Crespo.

SE ALQUILAN DOS AMPLIAS Y ventiladas habitaciones juntas o separadas con comida y todo servicio a matrimonio o persona sola. Precios convencionales. Línea 106 entre 4 y 6, Vedado. Teléfono F-6796.

VEDADO, J. Y CALZADA, SE ALQUILAN magníficah habitaciones bajas y altas a bajo precio a personas de moralidad. Antiguo Palacio Carneado. Teléfono F-2405.

"EDIFICIO CUBA", SEIS PISOS,

Empedrado número 42. Se alquilan amplias y ventiladas habitaciones, muy baratas, elevador, lavabo, luz toda la noche. Orden y moralidad. Teléfono M-5113. B-4

85— NAVES Y LOCALES

SE ALQUILA, EN LEALTAD 122

Entre Reina y Salud, hermoso local propio para almacén o depósito. Informan: Telf. F-1706.

ALQUILERES

85- NAVES Y LOCALES

NAVE. ALQUILO TECHOS MONOLÍTICOS 600 metros adaptable a todo negocio, almacenes depósito, industrias inmejorable situación, cargar y descargar interior, admito proposiciones, doy contrato. Pozos Dulces No. 3 entre Bruzón y Lugareño. I-3173.

SE ALQUILA ESPLENDIDO LOCAL preparado para almacén, con rona y aparejo para grandes pesos, San Ignacio 62. Informan en el 68, entre Teniente Rey y Amargura. M-7837.

OBRAPIA NUM. 51

Se alquilan dos locales, propios para almacén. La llave en Obrapía 47 «La Caoba». Informes: San Pedro 6. Telf. A-9619.

LOCAL AMPLIO Y BONITO, PARA establecimiento o cualquier industria. Todo o en parte. O-Reilly 29, bajos, entre Cuba y Aguiar. Informan en el fondo.

ALQUILO UNA NAVE GRANDE Y buena en 22 pesos. Son Isidro 63. Informan en la misma.

PARA ALMACEN
AGUIAR NUMERO 134
ENTRE MURALLA Y SOL

Alquilo hermoso local, propio para comercio, industria o almacén, con 450 metros cuadrados de capacidad Para más informes: J. Barquín y Ca. Muralla y Aguiar. A-7858.

¡COMERCIANTES!
AQUI TIENEN EL
LOCAL PROPIO
PARA SU NEGOCIO
DAMOS CONTRATOS POR AÑO

Genios y Morro.
Marina No. 2 Edif. Carreño.
Pasaje Infante esquina Mayía Rodríguez.
A. Ramírez núm. 4.
Cruz del Padre núms 2 y 6.
18 entre 9 y 11.
Dragones núm. 64, esq. a San Nicolás.
Inquisidor núm. 30, bajos.
O-Farrill y J. A. Saco.
O-Reilly núm. 29, esq. a Habana.
San Lázaro y Galiano.

GENIOS ESQ. A MORRO

EN CUBA Y SOL, (FRENTE A LA Secretaría de Obras Públicas), se alquila un espléndido local, con vivienda, propio para comercio. Informes: Bufete de Fernández y Cuadrado. O-Reilly 26 altos. Telf. M-2602.

PROPIO PARA COMERCIO, SE ALQUILA en la esquina de Habana y Obrapía, un espléndido local. Informes: Bufete de Fernández y Cuadrado. O-Reilly 26 altos. M-2602.

SOMERUELOS NUMERO 1, SE ALQUILA un espléndido local. La llave e informes en la misma.

SE ALQUILA MONTE 56 ENTRE Angeles e Indio 1080 metros de superficie 2 plantas preparada para almacén tabaco propia para cualquier comercio o industria. Informa J. R. Reyes M-7020, M-5311 y A-6410

MERCADO UNICO

Alquilo o vendo dos locales, planta baja, 15 años de contrato. Por el frente, portales de Cristina. Informan por Monte Peletería «La Mundial».

PLANTA BAJA, CON VIDRIERAS Y armatostes para comercio, Neptuno 152, entre Escobar y Gervasio. Informan, allí, de 2 a 5. Otras horas Telf. I-3079.

NAVE 650

En lo más véntrico de Habana, Rayo y San José propia para garage, depósito o comercio. Informan en los altos.

ALQUILO HERMOSA NAVE, 450 METROS, techo concreto, sin columnas, 2 entradas, puerta hierro, propia para cualquier industria o almacén. Inmejorable lugar. Plasencia y Benjumeda. Llave Café de Infanta y Benjumeda. Precio de situación.

87- HABANA

ALQUILO ELEGANTE SALA Y HABITACIÓN a profesional con todo servicio en San Lázaro No. 299, bajos entre Aramburo y Soledad. Teléfono U-2522.

SE ALQUILAN LOS ALTOS DE Acosta No. 99 3 cuartos sala y saleta, cocina y servicios la llave en los bajos. Informan: A-3205.

SE ALQUILA: MAZON NUMERO 34 entre Valle y Zapata, casa de sala comedor, tres cuartos, baño cocina, cuarto y servicio de criados. Llaves en la misma. Informes: U-5858.

SE ALQUILA: ARAMBURO NUMERO 5, entre Jovellar y Vapor, casa de sala, comedor, 2 cuartos baño y cocina. Informes: U-6868.

MAZON 12, ALTOS

Entre Neptuno y San Miguel, frente a la Universidad, a una cuadra de San Lázaro, modernos y frescos. Portal sala, saleta, 5 cuartos baño intercalado, comedor al fondo y servicios de criados, garage. Informan: Teléfono A-1051.

ARBOL SECO NUM. 5

Se alquila el piso bajo de esta casa, con tres habitaciones, sala, comedor baño intercalado, cuarto y servicio de criados. Llaves e informes: San Pedro número 6. A-9619.

SE ALQUILA LA CASA VILLEGAS No. 10, altos, compuesta de sala recibidor, comedor, cinco habitaciones baño cuarto y servicio de criado. $50 Informes en los bajos.

FOLLETIN 52

HIJOS DE LA SELVA

decir, dejándose llevar de la pasión que hasta entoces había querido reprimir: n

—¡Piense usted en su posición en el mundo! Piense usted en nuestras madres y póngalas una al lado de la otra. Mi puesto está aquí, al lado de la mía, a no ser... a no ser que...

Su rostro cambió repentinamente de expresión. Pareció como si un relámpago hubiera permitido ver su alma, y aunque eso duró sólo un brevísimo instante, bastó para reanimar las esperanzas de Trafford, que, de pie a su lado, esperaba con angustioso silencio lo que ella fuera a decirle. En aquel crítico momento, que pudo haber sido decisivo para dos existencias, salió a la galería Lilí con su cara de luna llena y la boca llena de chocolate. Al ver a su hermana que estaba excitadísima, exclamó:

—¡Ah, qué sorpresa! ¿Qué hacéis ahí tú y Trafford? Parece que habéis tenido una violenta disputa. Busca pronto la baraja nueva, porque mamá quiere echar las cartas a miss Trafford.

Y Juana, cuya suerte hubiera podido decidirse en aquella ocasión, fué empujada al salón, mientras Trafford se quedaba en la galería abandonado a sus pensamientos, perdida la mirada en el infinito azul del cielo, tachonado de miriadas de estrellas.

Entre tanto, se había quitado la mesa del té y mistress Castellas, que ya tenía las cartas nuevas, se disponía a predecir la buenaventura a miss Trafford, no omitiendo aderezos oratorios, sin sucedidos que ella había vaticinado, ni buenos consejos para hacer fortuna, que a ella no le aprovechaban por lo visto, y que todos los presente escuchaban con una atención que la lisonjeó muchísimo. Entre los presentes no se hallaba míster Trafford. Claro está que en la predicción había su poquito de acíbar, representado por el «valet de coeur», una malévola dama de «tréfle» y un as de «pique», que representa la muerte pero que afortunadamente salió al revés, y así perdió su fatídica influencia.

—Lejos, al otro lado del mar, hay un hombre muy rico que la adora—dijo mistress Castellas, mirando fijamente a la joven—, y no me extrañará nada que acabe usted por casarse con él.

Milly se sonrió y dijo que si ese fuera su destino no tendría más remedio que someterse a él. Una vez que hubo dicho a miss Trafford lo que a suerte le deparaba, quiso mistress Castellas predecirle su porvenir a Scruby, y resultó que como tenía el corazón tan duro como la piedra, moriría soltero. Después le tocó el turno a Gresham, que tuvo la «suerte» de oír que le esperaban felicidades sin cuento, que se casaría con una muchacha morena, que sería muy rico y, además, muy célebre. Terminados los horóscopos, anunció un fuerte olor a petróleo, al encender las luces, que se avecinaba la noche, y como si esto fuera una señal convenida, comenzaron a despedirse los invitados.

—x«o»x—

No tardaron los dos hermanos en corresponder a los agasajos recibidos, dando unas bonitas comidas íntimas. Después de ellas se organizaron partidas de juego y se hizo música, y todos vieron en seguida que Milly era una excelente señora de su casa. En sus comidas había, no sólo exquisitas viandas, sino también preciosos «menús», candelabros de plata con pantallitas de seda de colores y muchas flores; aquellas reuniones tuvieron mucho más renombre que las pretenciosas de mistress Heron, con tanto plato fuerte y los larguísimos intermedios; pero hay que decir también que mistress Heron no sostenía largas conversaciones con el cocinero, ni consultaba su diccionario anglo-indostánico, ni se tomaba la molestia de confeccionar con sus blancas manos, en una pequeña cocina de petróleo, alguno de los delicados principios que casi hacían chuparse los dedos a los que tenían la suerte de paladearlos.

Después de una de estas reuniones descansaban un rato en la galería los dos hermanos antes de irse a la cama, felicitándose mutuamente de lo bien que había resultado, y hablando de sus invitados, que habían sido los Heron, Scruby y Gresham.

—Me parece que mistress Heron y tú os habéis hecho muy amigas—dijo Trafford, que se había echado sobre un sofá. El haberlas visto dándose un abrazo muy cariñoso al despedirse, le había hecho mala impresión, porque le hacía pensar que de día en día adquiriría mistress Heron mayor influencia sobre Milly, y, además, raro era el día en que no llegaran para ésta dos o tres billetitos de su amiga.

—Sí, me es muy simpática. Hace poco me dijo que desearía la llamaré por su nombre de bautismo: se llama Ella. Esa mujer tiene algo que atrae, y además no se aburre nadie a su lado. Para que veas si tiene franqueza conmigo, te diré que hace poco me enteré de todos los secretos de Chandi.

—¿A que de los suyos no te ha dicho nada?

—¡Oh, gruñón Feli! ¡Cómo se conoce que no la puedes tragar!

—Miss Hampton me gusta más para que intimaras con ella, y además es de tu misma edad.

—Sí, ya sé que Juana Hampton te es muy simpática, y tú a ella también; pero, desgraciadamente, no quiere saber nada de mí; estoy con ella como el primer día. Y luego aquel bungalow tan desagradable, oliendo simpre a tierra... la ridícula vieja tan pintorroteada y empeñada en echar las cartas a todas horas, y aquel pobre señor tan apubullado, sosteniendo siempre la pared, que cuando me ve no sabe decirme más que «¡increíble!» En casa de los Heron es otra cosa.

—Naturalmente—dijo Trafford encogiéndose de hombros—. Los Heron tienen mucho dinero.

—También me lo parece, Feli. ¿Te has fijado en el abrigo que llevaba esta noche mistress Heron? Como hacía un poco de fresco se lo ha puesto expresamente para que lo viera. Está confeccionado con una porción de pieles de leopardito y bordeado de pieles de oso negro y forrado de raso amarillo; a una milla se ve que procede de París. Es una maravilla.

—Sí, lo conozco muy bien, y es impropio de este clima Todos lo conocemos aquí. Las pieles de los leoparditos han costado muchísimo. Ya puedes figurarte que un leopardo hembra no se dejar arrebatar fácilmente sus crías. Mistres Heron manifestó una vez el deseo de tener pieles de esas, y para un amigo nuestro el pobre Curtis, eran órdenes los menores deseos de la hermosa mistress Heron. Pero al pobre le costó casi la vida el complacer a la señora; quedó muy mal herido, le sobrevino una infección de la sangre y el abrigo que s ehizo mistress Heron casi fué su sudario. Gravemente enfermo tuvo que regresar a Inglaterra, y la señora, de ello puedes estar segura, se ha olvidado hasta de su nombre, y lleva muy satisfecha una prenda de vestir que casi ha costado la vida a un hombre.

—¡Qué duro puedes ser, Feli! Lo que tú piensas de esa señora se me ocurre a mí de alguien que me produce verdadera aversión. Siento una repulsión indecible hacia el célebre Ivor Gresham. De ese no me fiaría en nada.

—A mí no me interesa ni me importa nada ese personaje; pero reconozco que es una persona ilustrada que puede caminar sin andadores.

—¿No se te ocurre si será un caballero de industria que se ha disfrazado de cordero para tener aquí su campo de maniobras?

—¿Has visto alguna vez a un cordero que se las eche de pavo real?—respondió su hermano sonriendo—. Gresham, cuando llegó aquí, se hallaba en una situación verdaderamente deplorabilísima; tuvo el talento de hacerse simpático, y el vicecomisario le proporcmionó el destino que tiene en Dschambore. Este señor pidió informes a la persona a quien Gresham se refirió para que diera antecedentes suyos, y se los dió, diciendo que, aunque hacía tiempo que no sabía de él, aceptaba el responder por Gresham, y esperaba y deseaba que el clima de la India le sentara bien, y se encontrara a gusto en su nuevo destino. Ya estás enterada de todo.

Trafford no solía ser muy pródigo con su hermana en estas conversaciones, y de los asuntos profesionales nunca le decía nada.

—Ahora quisiera decirte algo que me callo hace ya días—dijo, después de una larga pausa—. Todos sabemos, yo el primero, aunque no te debe importar... que... que eres una muchacha sumamente atractiva, y que no se te puede hacer responsable de que nuestros pobres mariposones se quemen las alas en la luz de tus ojos. De Maguire, Chapman, los dos Brights y Donal Fraser puedes no tener compasión y flirtear con ellos; pero a Scruby déjale en paz. Desde que llegué fué tan amable conmigo y se interesó tanto por mí cuando vine, que no quisiera que le marearas, lo que sucedería en cuanto le tendieras el dedo meñique. No me atrevería a asegurar que ya no se hubiera enamorado de ti. Se, pues, te lo ruego, poco amable con él y no olvides que tiene novia en Inglaterra, y que son novios desde niños. De modo que me harás el favor de respetar a mi «Ganso».

Milly se echó a reir:— Quien te oyera creería que soy un lobo pronto a devorar a un corderillo. Scruby es, como dices, un buen muchacho, muy simpático, al que quiero bien, lo mismo que a sus perros y a su oca, a la que profeso mucho cariño porque es una verdadera lady.

M.E.C.D. 2016

ALQUILERES

HABANA

87—

SE ALQUILA EL PRIMER PISO DE Lamparilla 35 esquina a Compostela, compuesto de sala, comedor, tres cuartos, cocina y demás servicios. Informan en los bajos.

SOMERUELOS NUM. 23
Se alquila esta cómoda casa, con comodidad para regular familia. Llaves e informes: San Pedro número 6, Dr. Arturo A. Vázquez. Telf. A-9619.

SAN PEDRO NUMS. 24 Y 26
Se alquilan los hermosos altos, derecha e izquierda y bajos de esta casa, frente a la brisa y a la Plazoleta de Luz. Cuenta con comodidades para larga familia. Bufete, Consultorio, Consignación de Vapores, etc., etc., y amplias habitaciones en la azotea. Las llave e informes: San Pedro número 6, Dr. Arturo A. Vázquez. Telf. A-9619.

CARLOS III, ESQ. A ESPADA
Se alquila este moderno edificio, compuesto de dos naves, una alta y otra baja, con solidez para cualquier industria, en la planta alta. Llaves e informes: San Pedro número 6. Telf. A-9619.

SOL NUM. 2
Se alquilan, el primero y segundo piso de esta casa, con sala, 4 habitaciones, comedor al fondo. Llaves e informes: San Pedro 6. A-9619.

SE ALQUILAN: SAN LAZARO 388, entre Espada y Hospital, casitas de sala, dos cuartos, baño y cocina. Informes: U-5858.

SE ALQUILA: SAN LAZARO NUmero 488, entre Espada y Hospital, casa de sala, comedor 2 cuartos, baño y cocina. Informes: Telf. U-5858.

SE ALQUILAN: VAPOR NUMERO 43, entre Espada y Hospital, casitas de dos habitaciones, baño y cocina, con luz, a 10 pesos. Informes: U-5858.

SE ALQUILA: MERCADERES 36, entre Teniente Rey y Amargura, edificio de dos plantas. En los bajos, local propio para Banco y Oficina, con mostradores y taquillas; y en los altos, tres salones propios para Oficina. En ambos pisos, servicios sanitarios. En la azotea, tres cuartos y servicio. Puede verse, de 2 a 5. Informes: M-9837.

ARAMBURO No. 12 ENTRE ANIMAS y Concordia. Altos. Sala, recibidor, 3 habitaciones, comedor, cocina y calentador, baño completo. Llave en los bajos. Informes al M_2222. $30.00.

SAN FRANCISCO NUMERO 13-B., altos, Habana. Se alquila una casa compuesta de sala, comedor 2 habitaciones, baño y cocina. Informan: Bufete de Fernández y Cuadrado. O-Reilly número 26, altos. Teléfono: M-2602.

ALQUILO ALTOS MODERNOS Y claros. Antón Recio 19 entre Monte y Corrales sala, saleta, dos cuartos, cocina, baño completo. Informes en la misma. Agua abundante.

ALQUILASE SAN LAZARO 36, ALtos, sala, comedor, 4 cuartos baño, cocina, servicios criados. Informan: Salud 37, M_1689.

CASA MODERNA RECIEN PINTAda, una cuadra de Monte, Tenerife 6 entre Tnton Recio y San Nicolás, sala, comedor 2 cuartos, cuarto desahogo, baño intercalado, cocina, patio, lavadero. Informes: I_6157 la misma toda hora.

DESAGUE No. 22 SE ALQUILAN 3 habitaciones en la azotea cocina y servicios matrimonio solo o señora sola, en $16. paras de 9 a 12, se piden referencias.

SE ALQUILA UN PRIMER PISO, bien situado y amueblado con todo confort. Precio módico. Teléfono: U-6286.

ESTEVEZ No. 9 A MEDIA CUADRA de Monte y una del Mercado segundo piso moderno sala, comedor, dos habitaciones, baño intercalado, cocina de gas y carbón acabada de pintar abierta de 2 a 5.

¡CREALO ¡NO!
TODAVIA PUEDE ALQUILAR A
BAJO PRECIO
VEA RELACION O LLAME AL TEL. M.6747

CASAS
De sala, comedor, tres y cuatro habitaciones, baño intercalado, cocina, cuarto y servicio de criados:

Correa 5-A., bajos	25.00
San Lázaro 35 C, altos, (Víbora)	20.00
11 número 153, altos entre J. y K.	
Marina núm. 16_C.	32.00
Séptima esquina a Primera	3[illegible].00
23 núm. 24, entre 17 y 19	27.00

De sala, comedor, 2 y 3 cuartos, baño intercalado, cocina, cuarto y servicio de criados:

18, entre 9 y 11	18.00

GENIOS ESQ. A MORRO

LEALTAD ESQUINA MALOJA MOderna sala y comedor grandes, dos cuartos, baño completo con agua fría y caliente, cocina, patio, llave en la bodega. Informan teléfono I_6249.

ALQUILO CASA MODERNA, SEGUNdo piso, Espada 9, esquina a Vapor: sala comedor, 3 habitaciones baño intercalado, cocina, cuarto y servicio de criados: 35 pesos. Llave en la misma. Telf. M_8403.

Marina No. 2
Habitaciones amplias y ventiladas, desde $8.00 y $10.00; pequeños departamentos de sala, 1 y 2 habitaciones, baño y cocina, desde $15.00 y $20.00; y grandes Departamentos con sala, comedor, 3 y 4 habitaciones, baño intercalado, hall, cocina, pantry y cuarto y servicio de criados, desde $25.00. Vista al mar y mucho fresco, Edificio Carreño. Telf. U-1447.

ALQUILERES

87- HABANA

SE ALQUILAN LOS ESPLENDIDOS y hermosos altos amistad 34, entre Neptuno y Concordia, recibidor, sala, 6 cuartos 2 baños para familia, comedor, cocina, cuarto y servicio criados. Informan: Aguiar 71, departamento 401, teléfono A-9256.

SE ALQUILA
Marina 56, altos, frente al Torreón, entre Príncipe y Vapor. Compuesta de vestíbulo, sala terraza, hall, cuatro habitaciones, con dos baños, comedor al fondo, pantry, cocina, cuarto y servicio de criados y dos habitaciones más en la azotea. Abierto, de 2 a 5. Informan: San Lázaro 376, entre Aramburo y Hospital. Telf. U-5858.

ALQUILO DEPARTAMENTO ALTO, Lealtad 190 esquina Peñalver. Compuesto de sala, cuarto y servicio, cocina, con balcones, muy fresco. Llave en la misma. Informan: Maloja 87, bajos.

SE ALQUILA LINDO SEGUNDO PIso en Malecón 16 a cuadra y media de Prado. Tiene sala, comedor, y tres cuartos, cuarto y servicio de criados. Casa independiente con elevador. Informan en el primer piso.

EN 25 PESOS, SE ALQUILAN LOS modernos bajos, Benjumeda número 48, entre Marqués González y Oquendo, acabados de pintar: sala, comedor corrido, tres habitaciones, baño completo intercalado, calentador, cocina de gas y patio. Llaves en Pasaje Agustín Alvarez número 10. Informes: Edificio «Bacardí», Apartamento 421 Francisco Torres. Telf. A-7830.

INDUSTRIA 113, ENTRE SAN MIguel y Neptuno. Espléndidos altos. Sala, recibidor, gabinete, comedor al fondo, tres baños completos. Cinco habitaciones, servicio y cuartos de criados. Llave en los mismos. Teléfonos F-4955 y F-4845.

88— VEDADO

VEDADO. SE ALQUILA PLANTA baja acera de sombra, garage. Calle 2 No. 6½ (entre Calzada y Línea) teléfono FO-1813.

CALLE BAÑOS Y 27, BELLA Y CONfortable residencia estilo renacimiento español para familia de buen gusto, compuesta en su primer piso de vestíbulo, sala de recibo, living-room comedor y pantry. escaleras de mármol y madera tallada. En el segundo piso cuatro amplias habitaciones y dos baños intercalados, terraza, balcones, etc. Habitación y baño de criados, hermosa cocina, despensa, garage, jardín y portal. Informes: F-4009.

25 Y D, ALTOS CASA ESPACIOSA y ventilada: balcón corrido, sala, recibidor, cuatro habitaciones, baño completo, servicio de criados, comedor, cocina y terraza agua abundante. Precio: 40 pesos.

ALQUILASE J 193 ENTRE 19 Y 21, Vedado. Amplia, cómoda, acabada pintar. 3 espaciosas habitaciones, gran comedor saleta y demás comodidades Servicio criados independiente. $50.00 llaves en el 195.

SE ALQUILAN: CALLE 16 NUMEro3, entre 9 y 11, Vedado casas de sala, comedor, 3 cuartos, baño y cocina. Informes en la misma. Telf. U-5858.

ALQUILO EN $55, BONITA RESIdencia. Jardín, portal, sala, 4 habitaciones, comedor, cocina, servicio sanitario completo, agua caliente, cuarto y servicio criados, garage y cuarto chauffeur. Quinta entre Paseo y "A", Vedado. Llave en la misma. Informes M_2222.

EN LA PARTE ALTA DEL VEDAdo calle 27 entre Baños y D, No. 93, próxima a desocuparse, se alquila esta hermosa casa de dos plantas, propia para numerosa fmilia, con nueve habitaciones, tres cuartos de baño completos, doble garage, patio y gran traspatio de árboles frutales. Precio 100 pesos mensuales. Informan en la misma a todas horas o por el teléfono M-3936 Notaría de Arellano y Recio. Empedrado 16.

B NUMERO 249 ENTRE 25 Y 27, (altos) portal, sala, gabinete, cinco cuartos, hall dos baños familia, pantry, cocina, cuarto criado y servicios, garage con dos cuartos y servicios. Alquiler 75 pesos. Informes de 9 a 12 y de 2 a 5 p.m. F-1893.

SE ALQUILAN ALTOS 23 ESQUIna a 4, número 397 compuestos de sala gabinete, recibidor, tres grandes habitaciones, amplio comedor baño de lujo, cocina de gas, ciuarto y servicio de criada. Tiene entrada independiente y terraza corrida.

VEDADO: BAJOS Y ALTOS POR SEparado 6 entre 25 y 27, terraza, sala, recibidor, tres grandes habitaciones gran baño intercalado, galería, comedor fondo, cuarto servicio criado, patio $52, cada planta.

RECREO 32 A, CERRO, SE ALQUIterraza, sala, 2 habitaciones comedor, cocina baño y patio. Informan Banco Asturiano Telégono A_7675

SE ALQUILA PLANTA BAJA FRENte parque H entre 19 y 21 6 cuartos, 2 baños, 120 pesos. Teléfono: U-6162. 2 garages.

11 ESQUINA A L., ALTOS MODERnos: sala, comedor, terraza 3 cuartos, baño lujoso, cocina, cuarto y servicio de criados, con o sin garage. F-2124.

VEDADO: ALTOS, ESQUINA FRAIle, completamente amueblada: radio, refrigerador, sala, comedor, tres cuartos dormitorios, de vestir, living room tres baños, cuarto criados, etc. Precio razonable. F-2418.

L. NUMERO 104, ESQUINA A 11, bajos modernos, gran portal esquina sala comedor, 2 cuartos, baño lujoso, pantry, cocina, cuarto y servicio de criados, con o sin garage. F-2124.

I. NUMERO 206 ENTRE 21 Y 23. Alquilo altos: 30 pesos: sala comedor al fondo tres habitaciones, baño intercalado y cocina. Acabada de pintar. Informes, en la misma.

11 NUMERO 125, ENTRE K. Y L., altos moderno: sala, comedor, terraza, tres habitaciones, baño moderno, cocina y cuarto y servicios sanitarios de criados y garage. Telf. F-2124.

ALQUILERES

88— VEDADO

EN 45 PESOS, SE ALQUILAN LOS modernos y frescos bajos, Calle 21, esquina a 10, Vedado, acabados de pintar: jardín, portal, sala, cuatro habitaciones comedor corrido baño completo, calentador, servicio de criados, cocina de gas y patio. Informes: Francisco Torres, Edificio «Bacardí», Apartamento 421. Telf. A-7830.

SE ALQUILAN EN $85.00 LOS ALtos de Línea No. 20 entre L y M, sala, recibidor, comedor, hall, seis cuartos baño, pantry cocina 2 cuartos criados y servicio.

ALTOS 182 CALLE C TRES BUEnas habitaciones doble servicio lujosa terraza closets calentador, bonitas sala y comedor todo decorándose en perfecto estado lado sombra fresco.

89— CERRO Y PALATINO

CERRO. SE ALQUILA ESPLENDIdo chalet de altos y bajos gran jardín con árboles frutales, precio reducido, Falgueras casi esquina a Domínguez, puede verse de 2 a 4 todos los días.

CERRO, SE ALQUILA EN $21 LA casa Ayuntamiento No. 4, casi esquina a Peñón, recién arreglada, con portal, sala, saleta comedor, 3 cuartos grandes, baño completo, cocina, etc. La llave en el número 2, (esquina). Informan: en Habana 35, altos. teléfono M_2586.

SE ALQUILA VEDADO CALLE 6 entre 5a y 3a, casa jardín, portal, sala, comedor, 3 cuartos además independientes 4 cuartos 1 alto y local para 3 automóviles, todo 42 pesos. Llave al lado teléfono I_3643, señor Valdés.

$18.00 CASA BUENA, SALA, COMEdor 3 cuartos, San Cristóbal 19, esquina a Prensa, una cuadra del tranvía del Cerro, llaves en bodega de esquina. Dueño: Reforma 51, altos, esquina Herrera.

SE ALQUILA UNA CASITA MODERna, Calle Fomento número 31 Reparto Palatino. Tiene portal, sala, comedor, dos cuartos, patio y demás servicios. Su precio: 15 pesos y dos meses en fondo.

SE ALQUILA PRENSA 90, ENTRE Velarde y Washington 4 cuartos, cocina, servicios caballerizas y gran patio propio para carros o automóviles. Informan en la misma o al teléfono I_5358.

90—MARIANAO Y SUS REPTOS.

LUJOSA RESIDENCIA 6 ENTRE 13 y 15, Alturas Miramar Avenida Río planta baja: vestíbulo, sala, pantry, 2 habitaciones, 2 baños. Planta alta: Recibidor, 5 cuartos, 3 baños, cuarto espejos, pantry, terraza, 27 closets (roperos) En el ático: cuarto criado, baño, guardamuebles. En el sótano: Cocina, despensa, bodega vinos, dos cuartos, baño y comedor criados. Garage 44 máquinas. M-8887. Horas oficina.

SE ALQUILA PRECIOSA CASA EN $18 con portal, sala, dos cuartos y al comedor, cocina, baño y patio. Avenida 2 entre 7 y 8, Reparto Buena Vista, a cuadra y media de carros playa estación central, y media cuadra ómnibus ruta 23.

CHALET DE MAMPOSTERIA: JARdín, portal, sala, comedor, 6 cuartos, baño completo, garage, grandioso traspatio y frutales. Acabada de pintar: 30 pesos. Calle Pluma esquina a Línea, tranvías Zanja, directo hasta la misma, 3 cuadras Estación Central, 4 Calzada Marianao, (Reparto Nogueira). M-3590.

LA SIERRA CALLE DIEZ ENTRE 1a y 3a moderno y bonito chatlet, portal, sala, comedor, cocina, servicios de criada, garage; arriba terraza, tres habitaciones, baño intercalado. Precio: 35 pesos. Informan Telf. F-3750.

AMPLIACION DE ALMENDARES: Calle 13, entre Primera y Segunda. Alquilo casa de dos plantas: sala, comedor, 4 cuartos, cuarto de criados, garage, baño de lujo y servicio de criados. Telf. FO-1178.

91—J. DEL MONTE Y LA VIBORA

SE ALQUILA UNA CASITA EN LA Víbora en la calle Vista Alegre 32 con portal, sala, 2 cuartos, comedor, baño completo, cocina y patio. Precio 15 pesos.

VIBORA. SE ALQUILAN BAJOS Av. Morell 3, Loma Chaple, modernos jardín, portal, sala, galería, dos habitaciones amplias baño intercalado, comedor, pantry, garage. Informan: llave altos

ALQUILO QUIROGA 14 UNA CUAdra de la Calzada de Jesús del Monte casa sala, saleta, cuatro cuartos, dos servicios, calentador. Informan Delicias 33 esquina Quiroga.

SOLA PLANTA, MANGOS 1-A., CAsi esquina San Luis: sala grande, 2 cuartos, cocina, patio y baño. En la esquina informan: 17 pesos, a dos cuadras Calzada de Jesús del Monte. M-3590.

¡¡GANGA! SE ALQUILA GERTRUdis No. 10, Víbora. Moderna casa de mampostería próxima calzadas Parque Emilia Córdoba, Jardín, patio, Arroyo Apolo, San Miguel Paradero y tíos, huerta y pabellón(separado para garage y cuarto criados con servicios. Sala, comedor, magnífico cuarto sanitario, cuatro habitaciones, cocina y pantry. Precio 30 pesos y dos meses en fondo. Llave en la cae informes »Max Borges». Ayestarán y Domínguez, teléfono U_1266.

ALQUILO DIEZ DE OCTUBRE 420 (altos) sala, recibidor, gabinete, cinco cuartos, baño intercalado, comedor, cocina cuarto y servicio de criados, garage cuarto y servicio de chauffeur .Informan F_2314.

92—STOS. SUAREZ Y MENDOZA

SE ALQUILA LA CASA SERRANO 49 altos, fondo, sala, comedor, dos habitaciones, baño intercalado y cocina. Informan bufete de Fernández y Cuadrado. O-Reilly 26, altos, teléfono: M-2682.

ALQUILO PRECIOSA CASA ALTOS baño completo, Compromiso 7. Rosa Enríquez, una cuadra de Calzada, véala le gustará.

ALQUILERES

92— STOS. SUAREZ Y MENDOZA

ALQUILO CASA MAYIA RODRIguez 73 entre Milagros y Libertad, sala, saleta, cuatro habitaciones, baño, servicio criados, garage, patio grande. Informan Santa Emilia 59.

SE ALQLILA LA CASA SAN BERnardino No. 37 entre Paz y San Julio, Santos Suárez a media cuadra del tranvía. Compuesta de portal, sala, hall, cuatro cuartos, baño intercalado comedor, cocina, cuarto y servicio de criados y un patio grande. Informan en la Bodega de Correa y San Benigno. Jesús del Monte.

SE ALQUILA BARATA, LA CASA Santa Emilia 31-A., casi esquina a Cueto: sala, saleta, cuatro cuartos, baño moderno, cocina, portal, patio y garage. La llave al lado. Informes: Telf. A-9959.

SE ALQUILA ESTRADA PALMA Y O-Farrill, sala, tres cuartos, baño intercalado informes en la bodega.

93— LUYANO

HERMOSA Y LUJOSA RESIDENCIA se alquila en Nuestra Señora de los Angeles No. 2 entre la Calzada de Luyanó y Remedios, informan en la misma y teléfono I-3549.

SE ALQUILA 1 CASA EN ARANGO 191 moderno, al lado de la bodega de Fomento, de portal, sala, comedor 2 cuartos, baño completo y todo lo demás. Precio módico.

94— LAWTON Y BATISTA

ALTOS MODERNOS, DE ESQUINA: sala, comedor, dos cuartos, baño intercalado, calentador, tranvías y guaguas a la puerta. Informan en la misma: B. y 14, Lawton.

98— ALQUILERES VARIOS

SE ALQUILA GABINETE CON UNIdal electro dental, todo al día o por horas, precio mdico. Para informes Neptuno 17. Farmacia, por el teléfono A-6566.

SE ALQUILA LA PARTE ALTA DE la finca María Luisa en el K 8 de la Carretera de Güines: San Francisco de Paula, tiene buena casa, arboleda y buen pozo. Informa Dr. Galindo, Aguiar 70, A-2378

SE ALQUILA UNA CASA FRENTE a la Carretera de Habana a Batabanó entre kils. 15 y 16; para impormes Bodega de Paco.

SE ALQUILA UNA CASA, EN UNA finca, en Marianao. Tiene luz eléctriac y teléfono. Si se quiere, también terreno de cultivo, si lo desea. Informes: Telf. FO-7143, de 8 a 11 y de 2 a 6.

SE SOLICITAN

99- SOLICITUD DE ALQUILERES

DESEO ALQUILAR PARTE DE UN local en Monte, de Aguila a Egido. Pago hasta 40 pesos; en Reina, de Rayo a Amistad; en Neptuno, de Industria a Prado y San José. Todo acera nones. También compro o arriendog Fuente de Soda. Para tratar, llamar al Sr. B. Salas. Teléfono: M-6477, de 3 a 5.

FAMILIA CORTA HONORABLE SOlicita tres habitaciones altas frescas ciudad o bien poner casa con familia. Teléfono M_6929 de 10 a 11 a.m. señor Pérez.

SE DESEA ALQUILAR ENTRE VEdado, carretera de Columbia y mar una casita con jardín, sala, comedor, cocina, servicios, cuatro habitaciones y garage. Ofertas al Apartado 1981.

101- PERDIDAS

PERDIDA. PERRITA FOXTERRIER blanca y negra, responde por Mochita. Se gratificará al que la entregue en San Ignacio No. 96.

102— AGENCIAS DE COLOCACIONES

AGENCIA BEERS: SE OFRECE UNA americana para Institutriz. Un matrimonio español, (34), de lo mejor; ella, cocinera y repostera; él, «BUTLER». Unicamente familias distinguidas. Plaza de La Catedral 16. M-7730.

«LA HABANERA» U_1880 SE SIRven con rapidez criadas, cocineras, chofferes, camareros ardineros y toda clase doe servidumbre incluso para el interior, refe rencias. Neptuno 255, bajos, esquina Espada.

"LA MATANCERA": A-7740
Servimos rápidamente criadas, cocineras, choferes. Toda clase de servidumbre y empleados de ambos sexos, con referencias. Sol 111, entre Egido y Villegas.

103- CRIADAS Y CRIADOS

SE SOLICITA UNA JOVEN, PARA criada de mano. Reina número 131, altos.

SOLICITO CRIADA DE MANO TRAbajadora, limpia y curiosa; si no es así que no se presente. 27 No. 425, bajos entre 4 y 6 (9 a. m.)

SE SOLICITA UNA MUCHACHA para limpiar. Paula 12. Aprto 9.

SE SOLICITA SIRVIENTA BLANCA, para cuartos y costura, tiene que sacber cortar y coser bien; con buenas referencias, si no que no se presente. Calle I, 130 esquina 15, Vedado. Buen sueldo.

SE SOLICITA UNA MUCHACHA PAra ayúdar a los quehaceres de una casa. Está acostumbrada a estar colocada. Informan: Suspiro número 12, altos, después de las 8 .

NECESITO MUJER JOVEN PARA dependienta y otra sepa escribir en máquina, sueldo, 25 pesos. También necesito un criado y un chauffeur con referencias. $20. Informan Compostela 58. Agencia.

SE SOLICITA JOVEN ESPAÑOLA, formal para la limpieza. Neptuno 215. (altos) entre Oquendo y Marqués González.

SE SOLICITAN

104- COCINERAS Y COCINEROS

ESPAÑOLA MEDIANA EDAD DEsea colocarse, buena cocinera repostera, cocina española y criolla, ayuda pequeña limpieza. Villegas 87, entrada Amargura.

SE NECESITA COCINERA REPOStera que cocine a la criolla y española y alguna limpieza mediana edad, sueldo 14 pesos y criada para limpieza y lavar y planchar ropa pequeña, trabajadora y honrada 10 pesos ,dormir colocación las dos. Calle B esquina 27, frente a la bodega, altos.

SOLICITO CRIADA PARA COCINAR y demás quehaceres, corta familia, dormir en la colocación, se exigen referencias. Príncipe 13, altos.

SE SOLICITA CRIADA PARA COCInar y limpiar, que duerma en la colocación; si no sabe trabajar no presentarse; informan Gervasio y Maloja, altos, bodega después de las 8 a.m.

SE SOLICITA UNA JOVEN ESPAñola, que sea limpia y dispuesta, para cocinera y repostera. Que duerma en la colocación. Sueldo: 15 pesos, Aguila 131, primer piso.

SE SOLICITA UNA ESPAÑOLA PAra ocinar y limpiar, corta familia. D, 241 altos, entre 23 y 25, Vedado.

SE SOLICITA COCINERA BUENT Y que tenga ref erencias. Calle 15 No. 354 entre Paseo y 2, Vedado.

SOLICITO SEÑORA BLANCA MEdiana edad para cocinar corta fal milia dormir colocación. Sueldo: cinco pesos, ropa limpia, habitación y buen trato. San Lázaro 325 bajos, Habana.

SE SOLICITA COCINERA REPOStera, blanca, para matrimonio americano que sepa cocinar a la americana, se exijen referencias. Iuformes: Augusto, 32 esquina a C. La Sierra

105- MANEJADORAS

SOLICITO UNA MANEJADORA ESpañola, que duerma fuera y pocas pretensiones. Puede ocupar otra plaza después, si es apta. Informes: Monte 53 altos, esquina a Factoría.

108- PROFESORES

SE SOLICITA PROFESORA PARticular de instrucción primaria y cultura física para niña de 12 años Tres a cuatro horas diarias. Dirijase al Apartado 1107.

113- OPERARIOS Y APRENDICES

SE NECESITAN OFICIALAS BUEnas de costura Sino no presentarse. Prado 71.

114- AGENTES Y VENDEDORES

SOLICITO AGENTES EN TODAS las ciudades de Provincias para venta grasas lubricantes por su propia cuenta. Industria nacional, clase y precio de competencia. Informes: Apartado de Correo 2422.

PARA LA HABANA E INTERIOR de la Isla, necesitamos vendedores activos ganando magnífica comisión por adelantado. Artículo fácil, atractivo y útil. Gorriarán y Michelena. Edificio La Metropolitana 809, Habana.

GANEN 100 PESOS MENSUALES artículo mucho consumo 50 por 100 comisión. Para informes y muestras valen $1.00, envíe 10 centavos sellos a R. Gutiérrez y Co. Salvador 74, Cerro, Habana No recibo personalmentt.

SOLICITAMOS AGENTES INTEREsados ganar $20 semanales nuevo negocio 50 por ciento comisión para informes y muestras: 10 centavos sellos valen el triple M. Labra, Ayesterán 18, Habana. No recibo personalmente.

117- SOLICITUDES VARIAS

SE SOLICITA MATRIMONIO SIN niños para encargado de casa, se da habitación y pequeña gratificación, informes en café de Teniente Rey y Aguacate de 9 a 11 y de 4 a 6.

ANUNCIADORES
RADIO
Se solicitan cuatro anunciadores de Radio, con cultura, preparados para improvisar, cubanos, con voz de barítono o bajo; que pronuncien correctamente a un promedio de 180 palabras por minuto. De reunir ampliamente estas cualidades, no es imprescindible la experiencia previa. Manzana de Gómez 252, Habana.

SEÑORITA QUE HABLE INGLES, se desea para cajera, casa comercio. Prado 44.

SE SOLICITA MUCHACHO MAYOR de 16 pesos ayudar a la limpieza y hacer mandados. Genios 18 entre Prado y Morro. Teléfono M-7362.

SE OFRECEN

118- CRIADAS Y CRIADOS

SE DESEA COLOCAR UNA SEÑORA de mediana edad española para limpieza por horas o una cocina corriente. teléfono F-6014.

CRIADO ESPAÑOL HABITUADO A todo servicio fino desea casa particular, tiene buenas referencias de familias conocidas. Llamen al teléfono M-3042.

SE DESEA COLOCAR UN CRIADO de mano, es trabajador y cumplidor de su obligación, tiene referencias teléfono F-3444.

SE DESEA COLOCAR UNA JOVEN de color de buena presencia para criada de mano y otros quehaceres, duerme en la casa y va a los repartos. Llame al teléfono A-7176.

Lea ¡ALERTA! al mediodía. Y AVANCE por la tarde.

SE OFRECEN

118. CRIADAS Y CRIADOS

MUCHACHA ESPAÑOLA SE COLOca para criada de mano o de cuartos. Sirve a la rusa. Tiene referencias. Teléfono M-9698.

SE DESEA COLOCAR UNA ESPAñola para criada de mano o manejadora, tiene buenas referencias, no tiene inconveniente en salir fuera. Informan en teléfono I_7302.

SE DESEA COLOCAR UNA MUchacha española para criada de manos en casa de moralidad, muy formar por horas. Luyanó. Para informes llamen al teléfono I_3337.

SE OFRECE ESPAÑOLA (27), BUEna presencia, para cuartos y coser, también para cortar, tiene referencias excelentes. M_7730.

SE OFRECE MUCHACHA ESPAÑOla para cuartos o comedor. Tiene buenas referencias. Teléfono F-6220.

JOVENES ESPAÑOLAS DESEAN COlocarse para sirvientas de cuartos o comedor o manejar, tiene quien las recomienden con sueldo no menor de 15 pesos. Teléfono F_6278 informan 5 e I.

SE DESEA COLOCAR UNA JOVEN española para criada de mano. Tiene ref erencias. Teléfono I_5784.

DESEA COLOCARSE JOVEN ESpañola para criada de manos. Prefiere dormir fuera. Es trabajadora y obediente, tiene referencias. F-5618.

DESEA COLOCARSE MUCHACHA española para criada de mano o manejadora, tiene buenas ref erencias. Informan F_4074.

SE DESEA COLOCAR UNA JOVEN española dt criada de mano o manejadora o cuartos, es formal y trabajadora, teléfono A-2020 Genoveva.

SE OFRECE JOVEN ESPAÑOL CON inmejorables referencias, sirve perfectamente comedor, ha trabajado en loas mejores casas de la Habana. Teléfonos M-7122 y M_7730.

DESEA COLOCARSE UN JOVEN español de criado de mano, tiene qui en lo garantice, conoce muy bien la Habana. Informan teléfonoI-5309.

PARA AYLDAR A LOS QUEHACEres de una casa se ofrece una niña de catorce años, desea casa de moralidad y tiene quien la represente. Teléfono M-2297.

SE DESEA COLOCAR UNA ESPAñola par a limpieza de habitaciones y coser no le importa dormir en la colocación, también se coloca muchacho para cualquier giro del comercio. Reina 92 habitación 25, esquina a Escobar.

SE DESEA COLOCAR UNA JOVEN española fina para cuartos o comedor. Cose y desea casa de moralidad. Teléfono F_2072.

SE DESEA COLOCAR JOVEN ESPAñola para cuartos y coser; sabe servir a la rusa; tiene buenas referencias; desea casa seria. Teléf. F_6125.

ESPAÑOLA SE DESEA COLOCAR por horas. Sabe hacer de todo. Vive Marina 5, bajos.

UNA SEÑORA DE MEDIANA EDAD española, se coloca para criada de mano. No le importa ir a los separtos; tiene buenas recomendaciones. Teléfono A_9554.

SE DESEA COLOCAR UNA ESPAÑOla para cuartos o comedor; entiende de costura; tiene referencias. Estrella 22, altos.

DESEA COLOCARSE UNA JOVEN española para criada de mano o de cuartos; tiene referencias. Llame F_2036.

SE OFRECE JOVEN ESPAÑOL PAra criado de mano; sabe trabajar de todo; tiene buenas referencias. M.4081.

SE DESEA COLOCAR UNA JOVEN española, para criada de mano o manejadora; entiende un poco de cocina; tiene buenas referencias de familias americanas y cubanas. Teléfono FO_2750.

SE DESEA COLOCAR UNA MUCHAcha española, para criada de mano o para cocinar y limpiar, siendo corta familia. Sabe cumplir con su obligación. Tiene referencias. Teléfono: FO-2626.

SE DESEA COLOCAR UNA MUCHAcha de color, para criada de mano. Sabe servir y está acostumbrada a servir bien. Sabe cumplir con su obligación y duerme en la colocación. No sale del Vedado. Sueldo: de diez pesos en adelante. FO-2751.

SE DESEA COLOCAR UNA MUCHAcha española, de criada de mano o cocinar y limpiar. Llamen: F_5369.

SE DESEA COLOCAR UNA JOVEN española, para criada de mano o cuartos y entiende algo de costura. Es trabajadora y formal. Tiene buenas referencias. Telf. F-6134.

SE DESEA COLOCAR UNA MUCHAcha fina, española, para cuartos y costura. Ha estado en buenas casa y sabe trabajar. Telf. M-1331.

SE DESEA COLOCAR UNA MUCHA cha española, para criada de mano o para cuartos; tiene buenas referencias; sabe cumplir con su obligación; Teléfono U_2372.

DESEA COLOCARSE ESPAÑOLA PAra criada de mano; sabe cumplir con su obligación; tiene buenas referencias donde ha trabajado; a matrimonio solo de 12 a 15 pesos sueldo. A_9467.

SE DESEA COLOCAR JOVEN ESPAñola, de criada de mano; es formal y trabajadora y sabe cocinar; tiene referencias de las casas en donde trabajó 6 años. San Ignacio 41. Teléfono M_1164.

CRIADO, SE OFRECE ESPAÑOL EN casa particular; práctico en el servicio de mesa a la rusa; con referencias de buenas familias conocidas en que trabajó. Amistad 120, Teléfono A_0515. Tintorería.

SE DESEA COLOCAR UNA SEÑORA española para criada de mano o manejadora; tiene buenas recomendaciones. Teléfono 8309. Amalia.

SE DESEA COLOCAR UNA MUCHA cha española, de criada de mano; sabe coser; tiene buenas referencias. Animas 23. Teléfono U_6832.

SE OFRECEN

118- CRIADAS Y CRIADOS

SE OFRECE UN BUEN CRIADO DE mano español, fino, acostumbrado a servir en las mejores casas del Vedado; sabe servir muy bien a la rusa; sin pretensiones, desea casa de moralidad; tiene buenas referencias donde ha trabajado. Informan Tléf. F_5884.

SE DESEA COLOCAR JOVEN ESPAñola para criada de mano; sabe servir a la rusa; va a los repartos; plancha ropa fina de señora; tiene buenas referencias. F_6029.

SE DESEA COLOCAR UNA MUCHAcha blanca, del país, para criada de mano; no le importa salir a los repartos; tiene referencias. Teléf. U_4642.

SE OFRECE BUEN CRIADO DE MAno japonés, serio, respetuoso desea colocarse, habituado al servicio fino. Tiene buenas referencias de familias, hace toda clase kocktails, es muy serio. Informan teléfono A_9814.

DESEA COLOCARSE UNA ESPAÑOla para criada de mano o de cuarto; va al campo; tiene referencias. U_5470.

SE OFRECE BUENA CRIADA ESpañola para cuartos y coser, otra de comedor, sirve a la rusa, tiene muy buenas referencias. Teléfono M-1534.

SE OFRECE ESPAÑOLA DE MEDIAna edad para cocinar y ayudar cocina a la criolla y a la española, tiene reperencias. Sueldo 15 pesos, teléfono M-5246.

DESEA COLOCARSE UNA JOVEN española de criada o manejadora, sabe servir a la rusa. También entiende de cocina. Tiene buenas referencias. Teléfono F-2545.

SE DESEA COLOCAR UN JOVEN japones para criado de mano de corta familia. Sabe servir un poco ala rusa, tiene buenas referencias. Informes F-5605.

DESEA COLOCARSE UNA JOVEN española para comedor y cuartos es cariñosa con los niños, lleva tiempo en el país, tiene referencias, teléfono M-2183.

CRIADO DE MANO ESPAÑOL MEdiana edad, desea desea casa para trabajar, habituado servicio fino, sale al campo tiene referencias de buena familia. Informan a todas horas al teléfono U-1880.

DESEA COLOCARSE BUEN CRIAdo de mano español con referencias de casas conocidas. En la misma experto jardinero o segundo criado, ayudante cocina etc. Telf. M_1959

119- COCINERAS Y COCINEROS

DESEA COLOCARSE ASIATICO COcinero y repostero, cocina criolla y española, casa particular o comercio tiene referencias. M-4859, pregunte por José Juí.

SE DESEA COLOCAR PARA COcinera, una española, sabe desempeñar su obligación, duerme fuera, sabe hacer plaza. Teléfono M-4183.

SE OFRECE UN COCINERO ASIAtico para casa particular o para el campo, cocina a la española y a la criolla repostería. Informan Manrique 113 pregunten por Luis Lay Teléfono M-7010.

SE OFRECE UN COCINERO REPOStero chino cocina a la criolla, española y americana, tiene 16 años práctica, desea colocarse casa particular o comercio, con buenas referencias. Informes teléfono U-7902.

UN ASIATICO COCINERO Y REpostero desea colocarse en casa particular, sabe cocinara a la criolla, española y francesa sabe cumplir con su obligación y tiene referencias Informan teléfono M_4859.

DESEA COLOCARSE UNA MUCHAcha de color para cocinar y limpiar sabe trabajar y hace allgunos dulces, no duerme en la colocación, San Miguel 191, habitación 10.

SE OFRECE UN COCINERO REPOStero español, mediana edad, sin pretensiones casa particular o comercio, va al campo, informan teléfono M_5417 Luz y Egido, bodega.

SE DESEA COLOCAR UNA SEÑORA peninsular para cocinar o limpiar, sabe cocinar a la criolla y a la española buenas referencias. Informes: Infanta 18 a, bajos, U_2099.

COCINERA ALEMANA DESEA COlocarse para cocinar y limpiar o solo para cocinar, cocina americana y criolla, sabe repostería. Tiene referencias. Teléfono A_7740.

COCINERA REPOSTERA JOVEN española ofrece sus servicios para casa particular hace plaza, excelentes referencias. Se ofrece un gran cocinero con inmejorables referencias. F-6178.

DESEA COLOCARSE UNA COCINEra española tiene referencias. Teléfono F-6142.

SE DESEA COLOCAR UNA PENINsular para cocinar y limpiar para corta familia, tiene ref erencias lo mismo se coloca para familia americana. Amistad 120 entre Barcelona y Dragones teléfono A-0515.

JOVEN COCINERO REPOSTERO chino desea colocarse en casa particular sabe cocinar bien española y criolla o americana, muy limpio, buena sazón, tiene referencias. Manrique No 77, altos, preguntar por Alfredo Eng.

SE OFRECE COCINERA ESPAÑOLA sabe cocinar muy bien, y hacer dulces finos, tiene muy buenas referencias. Teléfono M-1534.

DESEA COLOCARSE UNA COCINEra inplesa, con familia americana o cubana, o de criada de mano, con buenas referenciass. Llame Angela, A_9962.

UN COCINERO ASIATICO SE DEsea colocar en casa particular que cocina española y criolla y repostero con referencias Preguntar por Felipe Yí, Dragones 94 teléfono M_4503.

SE OFRECE UNA SEÑORA DE MEdiana edad para cocinar y que sea corta familia, sabe cocinar bien y es muy limpia y cumple con su obligación, desea buen trato. Teléfono I-7347

UNA SEÑOR DE COLOR DESEA colocarse para cocinar, tiene referencias desea ganar no menos de 10 pesos, duerme fuera. Telf. F_2184.

SE OFRECE BUEN COCINERO ESpañol, cocina criolla, española y francesa, repostería y pastelería agradable sazón, es hombre solo, sale al campo, tiene referencias, es limpio en su trabajo. Antonio, Aguila 231, teléfono M-1149.

SE DESEA COLCAR DE COCINERA una seora de color de mediana edad sabe hacer dulces, tiene buenas referencias, no se coloca por ocho pesos. Informan en teléfono F-6133.

DESEA COLOCARSE UNA ESPAÑOla para scocinera y repostera, tiene buenas referencias duerme en la colocación o fuera. Informan teléfono F-4334.

DESEAN COLOCARSE DAS JOVEnes españolas, para cocinar y limpiar telégono M-8798.

UN COCINERO DE COLOR DOMInicano desea colocarse de cocinero en casa particular, sabe cocinar bien a la criolla y a la americana, tiene buenas referencias y repostero. Teléfono FO-3301.

SE OFRECE BUEN COCINERO DEL país, tiene buenas referencias, entiende de repostería. Informes: San Isidro 63 entre Picota y Compostela. M-4249.

SE DESEA COLOCAR SEÑORA JOven española de cocinera, sabe hacer dulce o para cocinar y limpiar matrimonio solo o corta familia, no duerme en la colocación informan 23 y C. Teléfono F_3460. Vedado.

SE OFRECEN

119- COCINERAS Y COCINEROS

SE OFRECE SUPERIOR COCINERA repostera española sale de la Habana, sólo cocinar. Tiene referencias muy buenas. M-7122.

SE COLOCA SEÑORA ESPAÑOLA para cocinar y ayudar a la limpieza, es cumplidora, tiene referencias. teléfono A-9873.

SE DESEA COLOCAR UNA MUCHAcha española para cocinar o cocinar y limpiar para corta familia. Tiene referencias. Teléfono F_2632.

DESEA COLOCARSE UNA COCINEra del campo en la misma una criada de mano, manejar o limpiar por horas, buenas referencias. Informa: Srta. Herrera, Modista, F_3459.

SE DESEA COLOCAR UNA SEÑORA española para cocinar, no duerme en la colocación. Teléfono F_4480.

DESEA COLOCARSE COCINERA española, hace algo de dulces, duerme colocación formal y trabajadora. F-6134.

DESEA COLOCARSE UNA JOVEN, de color, para cocinar; sabe hacer algunas clases de dulces; pueden llamar al Teléfono M_4042.

SE DESEA COLOCAR UNA MUCHA cha española par acocinar; y si es para matrimonio solo para cocinar y limpiar; duerme en la colocación y tiene referencias. Teléfono U_5090.

UNA COCINERA ESPAÑOLA, DE mediana edad, desea colocarse; se sabe entender con la cocina y es económica; en la misma una para criada de mano; sabe servir; lava y plancha. Es formal. F_3647.

SE DESEA COLOCAR UNA JOVEN española para cocinar. Sabe de repostería y cocina bien. Tiene referencias y duerme fuera. Telf. A-9763.

SE DESEA COLOCAR UNA BUENA cocinera española. Tiene buenas referencias. Telf. F-1197.

SE DESEA COLOCAR UNA ESPAÑOla para cocinar, siendo corta familia o matrimonio solo cocina y limpia. Entiende de repostería. Tiene referencias. F_6288.

BUENA COCINERA ESPAÑOLA, MEdiana edad, con referencias de muy buenas casas; sabe toda clase de comidas, a la criolla y española; se ofrece para casa particular o comercio; no menos de 20 pesos. M_4645.

DESEA TRABAJAR UNA ESPAÑOLA Cocinar o limpiar; es muy seria y sabe cumplir con su obligación. Monte 69, azotea; habtación 32.

SE DESEA COLOCAR UNA SEÑORA y una muchacha, blancas, del campo, para cocinar y limpiar, siendo corta familia. Aguila No. 116, habitación 131.

DESEA COLOCARSE ESPAÑOLA PAra cocinar y limpiar para corta familia. Teléfono U_5470.

SE SE DESEA COLOCAR JOVEN española para cocinar, si es corta familia hace limpieza, en la misma una criada de mano, tienen buenas referencias. Informan M_4594.

120 MANEJADORAS

SE DESEA COLOCAR UNA JOVEN española, para manejadora o criada de cuartos. Es cumplidora y desea casa seria. Prefiere el Vedado. Telf. F-6273.

123- COSTURERAS Y MODISTAS

SEÑORA PARDA DESEA CASA PARticular para coser toda clase de costura, es sola, sala fuera. Teléfono FO_7948.

EXMODISTA DE LOS TALLERES de «El Encanto» cose a domicilio. También da clases de corte y costura, tenga la bondad de llamar al M-3613 al apartamento 38-Hotel Washington Virtudes 2 ,entre Zulueta y Prado.

124- LAVANDERAS Y LAVANDEROS

UNA JOVEN DE COLOR, DESEA encontrar una casa para lavar, lo mismo por día que por semana; no lava driles. F_2038.

125- CHOFERES

DESEA COLOCARSE CHAUFFEUR, mecánico, español, para casa particular; maneja cualquier clase de máquina y va a donde sea necesario; tiene buenas referencias de la última casa que trabajó. Llámenlo al M 5402.

SE DESEA COLOCAR UN CHOFfer español para casa particular, experto mecánico, tiene buenas referencias. Teléfono F-6169.

SE DESEA COLOCAR UN CHAUFfeur en casa particular, sin pretensiones. Es formal y tiene recomendaciones de casas en que ha trabajado. Informan FO-1717 y en la zapatería Italiana, de Consulado y 12, Ampliación de Almendares.

DESEA COLOCARSE CHOFFER ESpañol 18 años práctica, entiendo de ardín, inmejorables recomendaciones, teléfono U-6436.

CHAUFFEUR_MECANICO ESPANOL, ofrécese para casa particular; maneja cualquier clase de máquina y va a cualquier parte; entiende de jardinero y tiene muy buenas referencias de donde trabajó últimamente. Informan M_5402.

DESEA COLOCARSE UN BUEN chauffeur, experto toda clase máquinas y mecánica, sin pretensiones y con esmeradas referencias de buenas casas. Teléfono M_1959.

122- JARDINEROS

DESEA COLOCARSE UN EXPERTA jardinero, sabe injertar frutales y rosales, sabe hacer trabajos artísticos no le importa ir para el campo. Llamen teléfono F_4400 pregunten por Servando.

DESEA COLCARSE UN JOCEN DE jardinero o criado, hace de todo, tiene referencias Teléfono FO_9234.

128- AGENTES Y VENDEDORES

VENDEDOR ACTIVO EXPERTO EN tejidos medicina p erfumería y quincalla se ofrece a casa seria, tencuña (auto) conozco la isla, referencias buenas. Gustavo, Amistad No. 89, altos.

129- OFICINISTAS

CORRESPONSAL ESPAÑOL INGLES gran experiencia oficina y contabilidad, solicita empleo para trabajar tardes solamente. F. S. Apartado 2255, Habana.

JOVEN DE 22 AÑOS TENEDOR DE libros, mecanógrafo, taquígrafo, conocimientos de inglés, solicita empleo en compañía o casa comercial importante Buenas referencias y garantía. Casal, Teléfono M_9165. Reina 12, altos.

131- OFERTAS VARIAS

SOLICITO ATENDER CORRESPONdencia inglés español, arreglo especial por horas; traducciones. Escriba a señor Smith, Piñera letra D. entre Falgueras y Vista Hermosa, Cerro.

HOMBRE JOVEN CON GARANTIA, teniendo conocimiento varios, desea emplearse, trabaja de todo, rudo o mental, no teniendo grandes aspiraciones y aceptando cualquier labor. Mario. Teléfono A_9341.

SEÑOR CON LARGA EXPERIENCIA como encargado de casas vecindad e inmejorables referencias, se ofrece como portero sereno, para cuidar casas vacías o para limpieza y reparaciones menores. San Rafael 168 B, entre Espada y San Francisco.

EL TESORO DEL PIRATA

EL VISITANTE MISTERIOSO

En el fuerte de la isla de Barbanegra celebraban un consejoo el capitán Stede Bonnet y sus dos compaeros, el capitán De Gama y Scud Skorry. «Estoy seguro de haber visto la silueta de un hombre y una luz muy tenue, como de una vela o una lamparilla, en la cueva del tesoro», les decía el capitán Bonnet.

«Yo también—le replicó Scud. «Yo—dijo De Gama—he oído claramente el tintineo de monedas de oro, además de ver el resplandor misterioso y la silueta humana». Los tres se encontraban, sin embargo, ante el obstáculo infranqueable de la enorme puerta de concreto que cerraba la entrada de la cueva.

Recorrieron el fuerte examinando cuidadosamente el suelo y las paredes, para ver si encontraban indicios de que en algún lugar se hubiera cavado un subterráneo para llegar a la cueva, pero nada encontraron. Decidieron por fin esperar hasta que llegara Barbanegra que, según creían, tenía en su poder la única llave de la cueva.

Una noche, De Gama, que dormía en una misma habitación con Bonnet y Scud, se despertó al oir un ruido extraño, como el chirrido de una puerta vieja que se abre. Cuando se incorporaba sobresaltadoo, le pasó rozando el rostro un cuchillo que fué a clavarse con fuerza en la madera de la pared.

M.E.C.D. 2016

NOVIEMBRE 6 DE 1935 DIARIO DE LA MARINA EJEMPLAR: 5 CENTAVOS

PARA EVITAR UNA GUERRA CON INGLATERRA, MUSSOLINI HACE CONCESIONES

La neutralidad y las Sanciones

Por Ramón Solórzano

Varios países miembros de la Liga han proclamado su neutralidad frente al conflicto armado italo-etiope; están, pues, como simples espectadores mirando el pugilato, sin mostrar ni simpatías ni antipatías materiales. Ese es el concepto clásico de la neutralidad en tiempo de guerra. Sin embargo, ha sido y es objeto de críticas, por cuanto no ofrece una justa imparcialidad; en efcto, cuando uno de los beligerantes está rodeado de enemigos o tiene sus puestos bloqueados por fuerzas armadas, los mercados de los países neutrales le quedan cerrados ipso facto, y permanecen abiertos para el otro beligerante que ha tenido la fortuna de cercar a su enemigo; esto produce una desigualdad tan marcada que se ha sostenido por personas de mucho peso que los Aliados no hubieran nunca triunfado en la Guerra Mundial, si el mercado americano se les hubiese cerrado, porque debido a los enormes empréstitos colocados en los Estados Unidos y las compras de víveres y material de guerra en dicho país pudieron resistir los empujes de los ejércitos alemanes. Esta interpretación de la verdadera neutralidad no deja de tener su fuerza; lo correcto sería que declarada la neutralidad por un país, sus mercados se cierren ipso fasto para todo beligerante. Así se obligaría a los contendientes a atenerse a sus propios recursos, lo que daría por resultado que las guerras serían más cortas y los sufrimientos de las poblaciones civiles menores.

Desgraciadamente la humanidad no busca hacer justicia mediante sus actos, busca solamente sacar el mayor provecho posible, aunque sea a costa de la sangre de sus hermanos, y una guerra es la más grande oportunidad para los neutrales de enriquecerse. Cuantos cienes de miles de vidas y de millones de dólares se hubieran salvado si se establece una neutralidad negativa en toda su amplitud, fuera de que los fantásticos millones que salieron de los bolsillos del puebo americano para llenar los de los Aliados no serían la pesadilla de los estadistas, ya que tienden a convertirse en la clase denominada «préstamos del rey» o sea de dinero perdido.

El actual conflicto guerrero ha planteado un nuevo punto de discusión: la neutralidad declarada por los países miembros de la Liga no estará violada por las sanciones contra Italia proclamada en seguida por esos mismos países? Esta es una cuestión que tendrá que afectar hondamente el concepto de la neutrailidad, tal como la conocemos y que indudablemente constituye un nuevo desenvolvimiento de la materia en el Derecho Internacional Público, y que tiene sus proyecciones sobre el Derecho Constitucional de muchos países asociados en Ginebra.

En nuestro días de comercio intenso y de interdependencia económica, es indispensable recurrir al mercado extranjero para el aprovisionamiento de toda clase de artículos de guerra y para el sostenimiento de la población civil. Las sanciones decretadas contra Itaia tienen cerrados los mercados de determinadas naciones, lo que equivale a ejercer una presión formidable contra aquella nación tan nociva como la presencia de cuerpos de ejércitos anti-italianos en el frente de la guerra; más todavía, las sanciones, por su naturaleza, son de resultados lentos y van enderezadas más contra la parte civil que contra la parte militar del país que las sufre; constituyen, pues, una declaratoria de guerra pacífica, pero no por eso menos dañina. De nada le sirvió a Alemania ganar tantas batallas en la Guerra Mundial, si al fin tuvo que claudicar por falta de alimentos para su pueblo debido al cierre de los mercados mundiales por efecto del bloqueo inglés de sus costas. El trigo y no la pólvora dió el triunfo en la Guerra Mundial.

La neutralidad con sanciones es un verdadero estado de guerra negativo que puede llevar a la guerra positiva, porque es más fácil derrotar ejércitos aguerridos que vencer el hambre provocada por las sanciones. La cuestión es saber si Italia sería capaz de enfrentarse a todo un mundo como lo hizo Alemania; su historia no la abona para tamaña empresa, porque aún en los tiempos clásicos de la República y del Imperio Romano, obtuvo más por ardid y engaño que por un frente unido, y para sufrir privaciones sin número en los hogares, se necesita que el espíritu este sostenido por una causa noble y arraigada en el corazón, como la defensa de la integridad del suelo nativo; conquistas de colonias lejanas para el enriquecimiento de poco no son ondas que llegan al alma pcpular y afirman la voluntad de triunfar cueste lo que cueste.

MEJICO INSISTIRA EN CONSERVAR LA EDUCACION SOCIALISTA

Estas medidas, del mismo modo que las leyes que regulan el ejercicio del culto serán sostenidas con rigor

En nombre del Presidente Cárdenas, el Secretario del Interior dirigió una carta a los católicos juzgando injustificados todos sus argumentos sobre los bienes de la Iglesia y educación

CIUDAD MEXICO, noviembre 5. (AP).—Las leyes que regulan el culto religioso y que establecen la educación socialista en México, serán aplicadas con severidad, según anunció hoy el Gobierno, contestando a la reciente apelación de los Episcopados católicos romanos, que solicitaron su modificación.

En nombre del Presidente Lázaro Cárdenas, el secretario del Interior Silvano Barna González, ha dirigido una carta abierta a los católicos, informándoles que el Gobierno considera injustificados sus argumentos para la restauración del derecho de la iglesia a poseer bienes y a dar educación religiosa.

Dice González que no se permitirá a la Iglesia que dé enseñanza religiosa, y que la educacion socialista, que excluye por completo todo cuanto toque a la religión, se aplicará sin consideraciones. Agrega, sin embargo, que no se prohibirá a los padres que den instrucción religiosa a sus hijos.

Sigue diciendo que la libertad religiosa que segun los católicos se permiten en otros países, es imposible en México.

'El clero católico —dijo— ha sido instigador de las sangrientas guerras civiles y es todavía culpable de grave traición a la nación al solicitar ayuda para una invasión extranjera».

El Secretario declara que es absurdo que los católicos mexicanos apelen a la libertad de conciencia «cuando el clero católico ha condenado tal libertad por considerarla contraria a su dogma fundamental, aplicando este criterio en sus más crueles formas por la inquisición».

La nueva declaración de política del Gobierno hacia la Iglesia ha sido dirigida a los Arzobispo Pascual Díaz Jose Othon Nuñez y a otros jefes de la Iglesia católica. Se les informa que el Presidente Cárdenas declara sin lugar la petición que han hecho para que se modifiquen las leyes religiosas y el reciente decreto sobre confiscación de casas y edificios en los cuales se celebre el culto.

Dice González, sin embargo, que las residencias de los sacerdotes no serán confiscadas porque en ellas se celebren ceremonias religiosas, y que como de costumbre, pueden establecerse oficinas del clero dentro de las iglesias.

Asegurando que el Gobierno no se propone acabar con la Religión, el Secretario dice que el Estado «continúa manteniendo su criterio de que las iglesias y los hogares son lugares adecuados para el culto y la propaganda religiosa. En esos lugares siempre respetó el Gobierno y seguirá respetando esa clase de actividades, con tal de que no lleguen a extremos que están prohibidos por la Constitución».

Los observadores creen que la carta abierta del Gobierno no altera fundamentalmente la situación de la Iglesia. Se considera significativo, sin embargo, que los funcionarios católicos, por vez primera en varios años, consideran bastante segura su posición para hacer pública su demanda, y que el Gobierno, en vez de ignorarla, la haya contestado.

Respondiendo a la afirmación de los católicos de que el artículo III de la Constitución es anti religioso, González Dice:

«Por el contrario, garantiza de manera absoluta el principio de la libertad de todos los credos.

«Para garantizar este principio, el Gobierno se hallaba ante el dilema de enseñar en las escuelas todas las religiones a fin de que los alumnos pudieran escoger la de su preferencia, o no enseñar ninguna.

«Como sería un absurdo que el Estado intentase lo primero, decidió adoptar lo segundo, proscribiendo todos los conciertos religiosos de las escuelas. Este procedimiento lógico está de acuerdo ocn el espíritu del artículo II, en el sentido de que la juventud debe adquirir ideas y juicios mediante la realidad, no por medio de creencias y doctrinas cuyo misticismo ha cerrado para siempre el paso a la verdadera investigación científica».

El Secretario de Gobernación continuó diciendo:

—'En México existe la libertad de conciencia garantizada por la Constitución. Sin embargo, hay que recordar como la Iglesia, mediante la conquista espiritual de la gente, ha llegado a ejercitar una hegemonía virtual y a ser dueña del interés económico del país a extremos tales que por lo menos poseían la quinta parte de los bienes de la nación los clérigos, con lamentables consecuencias para la mayor parte de los habitantes del país, cuyo mejoramiento material se sacrificaba sistemáticamente en los altares de las constantes promesas de la salvación y el goce eterno, en la vida futura. En tales condiciones, el Estado quedaba reducido a una baja condición de abyección, a un papel vergonzosamente secundario, haciéndose menester así que los más esclarecidos patriotas movieran todo su influjo para que se reformaran y existiesen tales condiciones, restaurando al Estado a la posición que en justicia le tocaba, para ejercitar sus más elementales funciones de justicia y redención social».

Por tanto conceptúa que el Estado ha obrado perfectamente en sus empeños de destruir el dominio económico y político de la Iglesia Católica, a la cual quiere restringir únicamente a las actividades propiamente espirituales que le tocan.

Agregó el señor González, que la reciente proclama sobre la nacionalización de los bienes de manos muertas no responde sino a precedentes históricos firmemente establecidos, y a los criterios que ha venido sosteniendo la Suprema Corte de Justicia. Los sacerdotes tienen libre acceso a los tribunales para reclamar justicia, según dijo.

Los soldados italianos están preparados para rechazar los ataques etiópicos por sorpresa

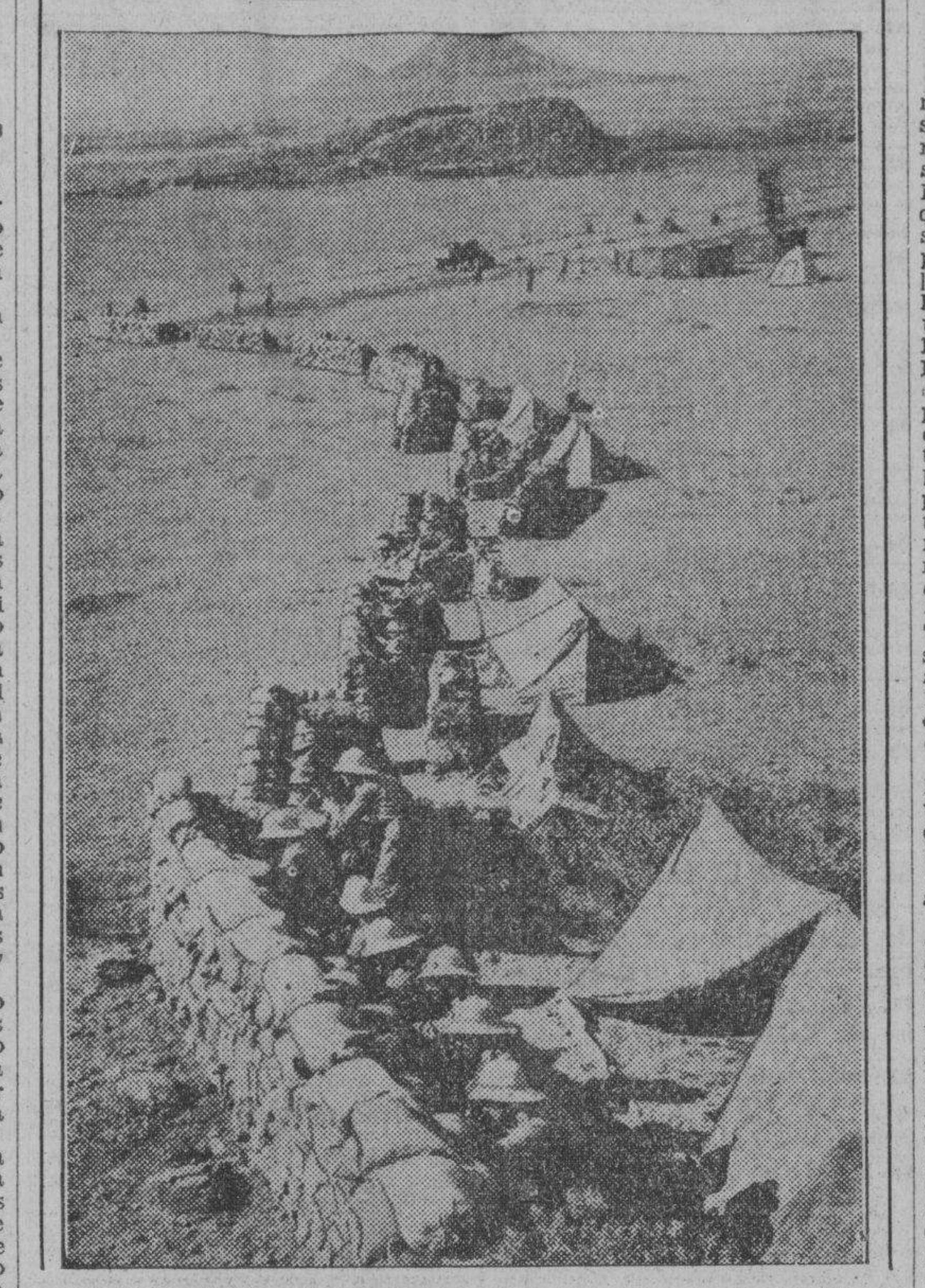

Soldados italianos detrás de sacos de arena en el frente de Adigrat, Norte de Etiopía, preparados para resistir los ataques por sorpresa a que son tan aficionados los guerreros indígenas.

A cambio de la retirada de fuerzas Británicas de aguas del Mediterráneo el Duce retirará tropas de la Libia

El pueblo italiano ha aceptado resignadamente, sin dra una sola queja las drásticas medidas implantadas por el dictador italiano a fin de hacer frente a las sanciones

ROMA, noviembre 5. (AP).—El Duce Mussolini, ha puesto en manos de la Gran Bretaña, el decidir si hay paz o guerra en el Mediterráneo, al mostrarse dispuesto a conceciones máximas, en aras de una solución del conflicto italo británico que, como consecuencia del etiópico, se ha producido en el Mediterráneo, por la movilización de la escuadra de la Gran Bretaña, a aguas italianas. En efecto, en una conferencia de una hora que sostuvieron hoy el Duce y el Embajador de la Gran Bretaña, Sir Eric Drumond, se trató, aparentemente, de la retirada de parte de los contingentes británicos de las áreas del Mediterráneo, contiguas a las costas italianas, a cambio de que Mussolini, lleve para la península parte de las fuerzas que tiene Italia en Libia, una división más acaso. Hasta ahora, aparentemente la Gran Bretaña no considera que es suficiente el que la división «Metauro», se haya replegado sobre Trípoli, y que las fuerzas italianas siguen poseyendo una indudable superioridad numéric sobre las que Inglaterra no ha cesado de colocar en la frontera del Egipto, a despecho de los coloquios de la paz.

La Gran Bretaña considera que las fuerzas enviadas a Libia constituyen una amenaza para la frontera egipcia, mientras que Mussolini alega que nó, que las ha enviado simplemente por el recelo de que los senusitas invadan esa colonia.

Después de la conferencia celebrada con Drumond el 29 de octubre, el Duce, como gesto de paz, ordenó la retirada de 15,000 hombres de la frontera, manifestando así sus intenciones de amistad y conciliación, pero Inglaterra no respondió de igual manera, sino que conservó la escuadra en pleno en el Mediterráneo, reforzándola incluso con algunas unidades. Esto levantó las protestas y la indignación en toda Italia, a despecho de que la resolución había sido tomada por el Duce, independientemente. Las tres restantes divisiones forman un total de 45,000 hombres.

En la comunicación dada hoy por el Ministerio de Propaganda y Prensa, se dice que: «las nuevas pláticas no siguen sino la misma línea de las deliberaciones del 29 de octubre».

Inmediatamente, Mussolini, inició su programa de represalias contra las sanciones, con cuatro movimientos económicos:

(1) no comer carne los martes; (2) entregar la casa a la mujer, para que en ella haga verdadera economía italiana, no comprando efectos de los países sancionadores; (3) aumento de precio de los artículos importados; y (4) restricción voluntaria del comercio, en ahorro de luz, fuerza motriz, combustible, papel y otros efectos adquiridos en el exterior.

Los periódicos vienen llenos de cartas patrióticas proponiendo la adopción de medidas todavía más enérgicas de restricción económica. Mañana no habrá vaca, puerco ni cordero.

Ya se han organizado las comisiones de damas que irán casa por casa pidiendo que se castigue a los sancionadores de Italia; ochocientas mil mujeres han ingresado en esta actividad, movilizándose en todo el país.

Los oficinistas se están levantando más temprano, con el fin de abandonar antes las labores ahorrando luz. Se anuncia también el boycoteo contra los libros extranjeros. También se adoptan medidas para no emplear papel de envolver, que, en su mayoría, se importa.

Los precios de los periódicos han aumentado en un 20 por ciento, creyéndose que ésto contribuirán a que no tengan mucha circulación. La gasolina que se vendía a 85 centavos el galón se está vendiendo ahora a $1.08. La distribución de ese combustible se hace por un sistema de racionamientos, para ahorrarlo con destino a la escuadra y el ejército.

La nación entera ha aceptado estos sacrificios sin queja alguna.

FRANCIA EVITARA TODA COYUNTURA DE GUERRA CONTINENTAL

El designio británico de convertir, dentro de equis semanas, las sanciones imperantes en una sistema de vetos y cortapisas que puedan estrangular a Italia, es la pesadilla de la opinión francesa. En la medida en que se clarea y acentúa el programa de Gran Bretaña cunde y se consolida la resistencia francesa. Fuera de las informaciones obreras, que, obedientes a sus directrices, recomiendan el «boycot» contra el comercio italiano y se niegan a la carga y descarga de mercancías procedentes de la Península o a ella destinadas, las actividades nacionales—políticas, intelectuales, bancarias, industriales, agrícolas, etc.—responden al aglutinante de prevenir y frustrar cualquier pretexto o coyuntura de guerra continental. La última y permanente resistencia del francés, campesino o urbano, a la acción apocalíptica de las armas amenaza cristalizar en un rompimiento de la Entente **cordiale**. No designo en comentarista, sino que narro en informador y observador, en testigo de un ambiente que prodiga, con cadencia acelerada, reproches y advertencias cada día más duros. Pasemos por alto la manifestación que anuncian para hoy en los bulevares elementos del Frente Nacional, y que, sin duda, será estrangulada por la Policía; no nos detengamos tampoco en la declaracion de neutralidad que Franklin Bouillon propagandista caracterizado de la amistad inglesa, y los diputados que le siguen, suscribieron esta tarde. Infinitamente más sintomático es el texto de Henri Béraud, que, bajo el título «¿Hará falta esclavizar a Inglaterra», ocupa un lugar destacado en «Gringoire». No recuerdo si en los tiempos de la Gran Guerra se escribieron en estilo tan limpio y tan forjado las atrocidades que Béraud ha dicho en esta ocasión a Inglaterra. Es una agresión cáustica, rabiosa, implacable. Tiene como vituperio toda la sugestión literaria que posee como apología el canto de Tomás Morales **Britania máxima**. La edición de **Gringoire** ha sido recogida. Otro escritor de prejuicios anglófilos, Jean Martet, escribe en «Le Journal» un editorial, en el que dice que Londres debe otorgar a Italia la satisfacción de su amor propio nacional. Sólo así se salvará la paz. Si no irá a una gran aventura, la mayor y la más sangrienta

DARANAS

EL MATADOR DE UN PERIODISTA EN EL PERU, ES CONDENADO

LIMA, Perú, noviembre 5. (AP.) —Un consejo de guerra condenó hoy a Carlos Steer, joven fanático político, a 25 años de prisión por haber dado muerte al periodista y político Antonio Miró Quesada y a su esposa.

Dos de los cinco miembros del tribunal votaron por la pena de muerte.

El acusado admitió su culpabilidad, diciendo que había dado muerte a Miró Quesada, que pertenecía a la derecha peruana, con la esperanza de que el país despertara políticamente.

Antes de la celebración del consejo de guerra hubo un largo debate acerca de la jurisdiccin, decidiendo el Tribunal Supremo que Steer debía ser juzgado por un consejo de guerra y no por un tribunal civil, de acuerdo con una ley aprobada hace tres años.

Miró Quesada, director de «El Comercio», el periódico más antiguo del Perú, fué asesinado el 16 de mayo mientras se dirigía con su esposa a un club para almorzar. La señora Miró Quesada, que intentó cubrir a su esposo con su cuerpo, recibió varios balazos que le causaron la muerte.

ACTUALIDAD INTERNACIONAL

PARECE que los griegos o tendrán que disimular a Kondylis lo que viene haciendo o caer otra vez en la guerra civil, con monarquía o sin ella. El caudillo actual, que derrocó a Pangalos por el golpe de cuartel de agosto de 1926 y que tras de eliminar a Plastiras se quedó con el mando definitivamente, se dispone a gobernar a Grecia con el guantelete militar sometiendo a él, al mismo rey que viene. En efecto, Kondylis ha creado las famosas «Ligas Patrióticas» compuestas casi íntegramente de ex oficiales del ejército, que en la península son muy numerosos, debido a los continuados cuartelazos, y que ahora quieren implantar el fascismo. El dirigente de los monárquicos, Tsaldaris se opone a las intenciones de Kondylis, aduciendo que en el plebiscito del domingo, efectuado bajo la regencia del general no sedió una sanción popular al régimen excepcional, sino al constitucionalismo democrático, al régimen parlamentario, de que él, como jefe del partido legitimista, es el más resuelto defensor. Tsaldaris sostiene además, que en las elecciones el partido por él representado obtuvo en los últimos años la mayoría, lo cual implicaba que el pueblo quería el Parlamento y la monarquía. La decisión tocará al rey. Pero es muy difícil que destituya a Kondylis por ahora. Con un simple decreto en una Gaceta no se quita la espada a un dictador y se le relega a sus lares, con la roña de la destitución. Grecia está en la encrucijada. Está pagando los consecuencias de las sucesivas revoluciones militares que intentaban quitar una estrategocracia con un cuartelazo, para ir produciendo el mismo mal en ciclo interminable.

MIENTRAS en la Ciudad de la Flor el **negussa nagast** continúa sus discursos patrióticos, incomprensibles para las masas abisinias que se encuentran en una etapa social que no sabe de amor a entidades abstractas y que ignora la mística nacionalista, en el Tigre siguen rindiéndose a los italianos los caciques locales. Era natural que así fuese. Siempre la lealtad de los componentes de la dinastía de Butul al régimen de Addis Abeba fué muy discutible. Cuando la rebelión de los dos rases Guxa (Guxa Oli y Guxa Araya), el entonces «vicario imperial» y heredero del trono, tuvo que llegar a discutibles concesiones con el Araya y el ras Seyum para que no se insurreccionaran en esa región tigrina que siempre fué foco de rebelión en Abisinia. Son ambos descendientes del ras del Simen que luego llegó a **negussa nagast** con el nombre de Juan IV. Pero como ambos mantienen la misma pretensión a la sucesión, aunque Seyum sea descendiente de Mangaschá, el hijo natural del emperador, sus esfuerzos se han neutralizado. Guxa Araya fué padre de Kassa Araya, y, por tanto, abuelo de Haile Selassié Guxa, señor del Tigré Oriental, con capital en Makalé, que se unió a los italianos. Para atraer a Kassa y a Guxa, el emperador hizo un enorme sacrificio: dió a su hija, la delicada Zénete Work, educada por las monjas salesianas, por esposa al bárbaro Guxa, que se la llevó a la alta montaña de Makalé, en donde la encerró en su guebbi, entre las bravías mujeres de ese país. Zénete dulce, tierna, murió de una pulmonía y sus restos fueron llevados a Addis Abeba en un avión. Dicen que la muerte Zénete dió gran pesar al **negussa nagast**, que emitió contra las vanidades del mundo una larga proclama recordando a sus súbditos que debían de ser modestos, como él, en las funciones funerarias. El sacrificio de Zenete como hemos visto, no valió a calmar las aspiraciones de Guxa, temeroso siempre de que Haile Selassié le despojase del feudo de sus mayores.

LA actitud del otro ras, Seyum, es muy ambigua. No ofrece combate y no se decide a nada, porque del lado de Walkait le vigila el ras Ayeú Burrú, uno de los «jóvenes etiópicos», en quien mayor fe ha puesto el emperador, porque fueron sus tropas, con las de su hermano, las que con apoyo de los tanques y la aviación francesa destruyeron al «infante» (Lilj) Yasúm, cuando se puso de acuerdo con los turcos para atacar a Yibutí, en plena guerra. Es probable que el viejo Seyum titubee o que se rinda al cabo. Entre él y Haile Selassié hay una vieja deuda de sangre. El único hijo varón de Seyum se manifestó cierta vez demasiado orgulloso de su ascendencia en el negús Juan, cuyo mismo nombre de pila llevaba: Kassa. El rey de reyes se enfadó del gesto del joven levantisco y lo hizo cargar cadenas, entregándolo a su hermana, la uizeró Aster (Ester), paa que lo custodiase. Ester, naturalmente, dejó huir a su hermano y al atraparlo las fuerzas imperiales, lo mataron. Seyum lloró la muerte de su único hijo y sucesor. Pero Haile Selassié le cumplió lo que le había prometido: dió a Ester por esposo al «merdedyazmach» (príncipe heredero) Makonen, entonces de trece años. Por prole han tenido un hijo que se parece mucho a Kassa y que, según los periódicos oficiosos de Addis Abeba, es el delirio del abuelo. ¿Será leal el ras Seyum? ¿No obrará como han procedido tantos otros jefes de Abisinia?

SE informa también que del lado dáncalo se han sometido otros jefes a las columnas italianas. Nadie puede sorprenderse de esto. Durante cuatro años, las tribus pastoras choho y afar, han estado a mansalva de los grupos de ebigeos de la región llamada «quola», de Makalé, que bajaban a las zonas de las «bagas» y «wayna bagas» a robarse los rebaños de los dancalís. La lucha ha sido prolongada y cruel El **negussa nagast** no ha podido meter en paz esa zona y, naturalmente, los perjudicados por las correrías y entradas de los países contiguos se han puesto bajo la dominación de quien les ofrece paz.

PARECE que la Gran Bretaña quiere un reordenamiento de la política en el Mediterráneo, aunque esquiva el tratar de temas políticos en la conferencia de Londres. Al debatirse los problemas del mar latino no hay que olvidar los del Adriático y recordar que Italia tiene en sus manos la salida al mar de Checo-Eslovaquia, Hungría, Austria y gran parte de Rumania y Yuyoeslavia. Sus intereses económicos, por eso, tienen cierta importancia. La Gran Bretaña, en la consideración de esto, tiene que decidirse por dar apoyo a Italia, para que el comercio de esos países no se derive hacia Alemania, o creándole rivales en el Norte, o aceptar el que la nación latina se vaya apartando de la cooperación mediterránea...—J. L. M.

Según los informes italianos del frente, el Generalísimo Mohamed Jahid, del ejército etiópico, que está al Norte del ferrocarril, se rebeló y quiere unirse a los invasores

El avance de las columnas italianas sobre la Plaza de Makalé, ha sido suspendido ayer y se aplazará dos días a causa de las lluvias y en espera de un avance general

EN EL FRENTE con el Ejército italiano, noviembre 5. AP. El avance que realizan 125.000 soldados italianos desde cuatro puntos en dirección a la estratégica ciudad etiópica de Makalé, se ha suspendido hoy por causa de las lluvias.

El alto mando fascista parece que detendrá el avance dos días, pues quiere que los planes que se habían formulado para este avance se desarrollen en la misma forma en que se concibieron.

Mientras las tropas vivaquean en el fango del Norte de Etiopia, se podrán terminar los caminos para los camiones, lo que permitirá el abastecimiento de las tropas en las mejores condiciones.

Los oficiales, que han encontrado poca resistencia excepto por parte de las fuerzas naturales, confían en que la bandera fascista ondeará sobre Makalé el viernes, con lo que habrá dado otro gran paso la campaña de ocupación.

No se espera ningún combate a las puertas de Makalé, centro de las caravanas, desde el cual se domina una rica meseta. Los aviadores italianos informan que el jefe de la iglesia copta o el Aleca de Makalé, ha significado deseos de someterse, a cuyo efecto ha hecho izar una gran bandera blanca sobre su residencia. Los aeroplanos exploradores también dan cuenta de haber visto sábanas blancas a manera de banderas en muchas casas, así como que, según parece, las tropas han evacuado de la ciudad.

Si los planes italianos se llevan a cabo en la forma acordada, un etiópico entrará en la ambicionada ciudad al frente de los fascistas.

Las tropas indígenas de Degiac Gugsa, que forman la extrema izquierda, han avanzado bastante y esperan marchar sobre Makalé el jueves, día en que se reanudará el avance del grueso de las tropas.

La estrategia fascista consiste en que los indígenas sean los primeros en entrar en las ciudades, con el objeto de ganar para los invasores las simpatías de la población.

Otra razón para la suspensión de las operaciones es que la columna de indígenas del centro tiene que penetrar en «territorio mucho más difícil» que las alas derecha e izquierda. Esas fuerzas están mandadas por el general Alejandro Pirzio-Biroli.

A la izquierda se halla la columna del general Ruggero Santini, que ha ocupado a Hauzien, mientras la «brigada misteriosa» de guerreros de Danakil que manda el general Mariotti está a la derecha y ha tomado la porción oriental de Danakilia.

Una cuarta columna se encuentra en el distrito de Adiba, entre los ríos Mares y Takkaze. El territorio es de un calor extraordinario y sólo a unos 1.500 pies sobre el nivel del mar.

Además de estas cuatro columnas, hay tropas en la región de Degiac Gugsa. Los informes italianos dan cuenta de que los nativos han dispensado buena acogida a los invasores.

Los aeroplanos han abandonado la tarea de arrojar bombas con el fin de dedicarse a la más modesta de llevar provisiones a las patrullas de vanguardia, las cuales se encuentran próximas a Makalé.

Mulas y camellos llevan provisiones al frente, mientras construyen los caminos.

Los planes para el avance consisten en la unión de tres columnas en Agula, a unas 18 millas de Makalé. Las alturas que dominan la meseta de Mabalé han sido ocupadas y una batería pesada marcha al frente, la que será seguida de otras.

Los italianos dicen que los indígenas se están pasando a los fascistas y que el Dedjazmatch, o Generalísimo Mohammed Jahio, del ejército etiópico que se halla al norte del ferrocarril Jibuti-Addis Abeba, se ha rebelado y ha indicado deseos de unirse a los italianos.

Las relaciones de Checoeslovaquia y Polonia son tirantes

No se tolerará que Polonia tenga en su país a ciertos agitadores con apoyo externo

PRAGA, noviembre 5. (AP).—El Presidente T. G. Masaryk, aceptó hoy la dimisión del Presidente del Consejo, Malypriot, nombrando al doctor Mila Hodza, Ministro de Agricultura, para que proceda a la formación de un nuevo régimen. En los círculos políticos se afirma que el dimitente ocupará la presidencia de la Dieta.

En la sesión de hoy del Parlamento, el doctor Benes, Ministro de Relaciones Exteriores, hizo saber a Polonia, que no toleraría que en su suelo se mantengan agitaciones que puedan ser apoyadas desde el exterior aludiendo con esto a los recientes incidentes de la frontera. La advertencia alcanza también a las minorías alemanas.

Sostuvo que el Gobierno de Praga se encuentra siempre en la mejor disposición de buscar la inteligencia de las minorías que habitan en Checoeslovaquia con el Gobierno, pero que se deseaba reciprocidad de los restantes estados en el mismo orden de cosas. Agregó que el régimen se encuentra dispuesto a conceder a las minorías polacas todos los beneficios posibles, dentro siempre del tratado de la Sociedad de las Naciones.

Advirtió que el tratado con la Unión Soviética no contiene cláusula alguna contra Polonia, y que las relaciones con Hungría son óptimas. Respecto del problema italiano abisinio señaló que Checoeslovaquia, observará sus obligaciones respecto al Pacto de la Liga, sin salirse de él, porque en la polémica en sí no posee interés directo.

Lea ¡ALERTA! al mediodía. Y AVANCE por la tarde.

No habrá castigos para desertores de la Liga de Naciones

Tampoco se perjudicarán las relaciones de la Liga con Estados ajenos a ella

GINEBRA, noviembre 5. (AP)—No se establecerá ningún sistema de cuotas para castigar a los llamados «Estados desertores de la Liga» con motivo del boicot general a Italia, según acuerdo adoptado hoy por la subcomisión de sanciones.

De la misma manera, no se adoptará ninguna medida encaminada a perjudicar las relaciones de la Liga con los Estados que a ella no pertenecen, tales como los Estados Unidos y Alemania.

Algunos delegados han expresado el temor de que el posible tránsito de mercancías a través de los Estados Unidos y Alemania, ostensiblemente destinados a esos países, pero que eventualmente pudieran llegar a Italia, anularía el boicot de la Liga.

La subsomisión discutió largamente estos complejos problemas.

Se acordó finalmente lo que se califica de fórmula de «no intervención», según la cual se permitirá el comercio normal con los Estados no participantes a menos de que adquiera un desarrollo anormal y que las mercancías vayan a Italia.

Una fórmula que contaba con los votos de muchos delegados era la que se restringiera el comercio con los países no participantes a menos de que garantizaran que no intentaría aumentar su comercio con Italia.

Los ingleses recomendaron que por el momento nada se hiciera en tal sentido hasta ver si se presentaban los abusos que desean evitarse

Los delegados convinieron en que no es conveniente complicar las relaciones de la Liga con los Estados que no pertenecen a ella, pero que si alguno de ellos aprovechaba la oportunidad para aumentar el volumen de sus negocios se odoptarán más tarde las medidas del caso para corregir el abuso.

Un comunicado oficial dice la Comisión aprobó una proposición de la delegación canadiense para que se incluyan en la lista de los artículos esenciales cuya exportación queda prohibida a Italia, el petróleo, sus derivados y subproductos, el hierro en barras, el hierro, el acero, con inclusión de las aleaciones, el carbón, el coke, y sus aglomerados así como los combustibles derivados de los mismos.

Rumania anunció que no aceptaría el embargo del petróleo a menos de que todos los exportadores de ese producto acordarán suspender sus ventas a Italia.

El Gobernador del Estado de Guerrero ha sido destituído

Se le acusa así como a otras autoridades de culpabilidad en varios crímenes políticos

CIUDAD DE MEXICO, noviembre 5. (AP.)—El general Gabriel Guevara ha sido destituído como Gobernador del Estado de Guerrero a consecuencias de las acusaciones que le hacen los residentes del mismo de que junto con otras autoridades es culpable de varios crímenes políticos, entre los cuales figura el asesinato de más de un centenar de agrarios.

El Senado, siguiendo el mismo procedimiento que acabó con la dictadura de Tomás Garrido Canabal, en Tabasco, declaró extinguidas las facultades legislativas de Guerrero, con lo que quedó automáticamente vacante el cargo de Gobernador.

El Presidente Cárdenas ha designado a José Inocente Lugo para que desempeñe interinamente el Gobierno del Estado.

Comenzó la vista de la causa contra los socios de Stavisky

Dresbrosses declaró que firmó los bonos falsos para evitar que aquél se matara

PARIS, noviembre 5. AP. El primer procesado que declaró hoy ante el tribunal constituído para fallar la causa iniciada con motivo del escándao Stavisky, aseguró hoy se vió obligado a participar en los negocios ilícitos del ruso a causa de que se había presentado en su oficina y le amenazó con suicidarse en ella a menos de que le ayudara.

Raoul Dresbrosses, ex director del Monte Pío de la ciudad de Orleans, dijo que firmó los bonos falsificados con el fin de evitar que Serfe Stavisky, que se encontraba en su despacho con el cañón de un revólver apoyado en la sién, llevara a cabo sus amenazas de suicidarse.

Stavisky había de suicidarse más tarde y su bella esposa, Mme. Arlette Stavisky, derramó lágrimas cuando se hizo mención de su muerte.

Emile Farrault, el segundo procesado llevaba veinticuatro años desem que las joyas que justipreció para Stavisky fueran falsas. Este procesado levaba veinticuatro años desempeñando el cargo de tasador en el Monte Pío de Orleans cuando se presentó allí Stavisky en 1928.

El fiscal acusa a Stavisky de haber inducido a Farrault a tasar las esmeraldas sintéticas como si fueran buenas.

«No tenía la menor duda de su valor», dijo el tasador. «Jamás he tenido en mis manos piedras falsas».

Dresbrosses manifestó hoy que firmó los bonos para redimir las esmeraldas que más tarde se supo que eran falsas.

Stavisky—dijo—estaba desesperado y vino a verme para pedirme que firmara los bonos. Me negué en el acto. Sacando entonces un revólver dijo: «Me voy a matar».

«Temí el escándalo de que encontraran su cadáver en mi oficina.

«Como habría de no tener fe en el señor Alejandro—siguió diciendo—que estaba asociado a personas tan importantes como diputados y senadores. Ningún obstáculo podía resistírsele».

Evadió contestar a las preguntas que se le hicieron para que mencionara los nombres de las personas importantes a quienes trataba Stavisky.

Los Republicanos han obtenido ayer el triunfo en las elecciones que se celebraron en el estado de N-York

Este resultado se interpreta como clara indicación de que el «New Deal» es repudiado en dicho Estado. El pueblo ha hablado y los resultados son decisivos, dijo Steingut

NUEVA YORK, noviembre 5. (AP).—Los republicanos han recuperado, segn parece, el control de la Asamblea del Estado de Nueva York, en las elecciones celebradas ayer, cuyo resultado interpretan en el sentido de ser una franca repudiación del New Deal.

Los escrutinios incompletos que se han recibido hasta ahora indican que siete demócratas han perdido sus escaños en la Asamblea del Estado natal del Presidente Roosevelt.

Los republicanos declaran que la tendencia de la votación hace esperar que tengan una mayoría de cinco votos por lo menos en la Asamblea, donde los demócratas tienen actualmente una mayoría de cuatro.

Los demócratas, en cambio han conservado dos escaños por la ciudad de Nueva York, y están a la cabeza en los primeros escrutinios del Estado de Nueva Jersey.

El Presidente de la Asamblea de Nueva York, Irwin Steingut, ha despachado ya un mensaje a Irwin M. Ives, jefe de la minoría republicana de la Asamblea, felicitándole por el triunfo. Ives dijo después lo siguiente: El pueblo ha hablado y los resultados son decisiovs. El New Deal en el Estado de Nueva York, ha sido repudiado.

Melvin C. Eaton, presidente de los republicanos de Nueva Yor, que había manifestado que los demócratas trataban de influir en las elecciones mediante la distribución de trabajo en la WPA, dijo que sus enemigos habían fracasado en sus esfuerzos para comprar los votos.

Agregó que los resultados demuestran claramente «que el pueblo se aleja del New Deal».

El jefe titular del partido democrático, el Presidente Roosevelt y el Director General de Comunicaciones Farley, han visto que se les fueron de la mano los distritos del Estado.

En la elección de alcalde en Cleveland, va a la cabeza el candidato republicano Harold K. Burton, sobre Ray T. Miller, demócrata.

En Bridgeport, Connecticut, ha sido reelegido alcalde el socialista Jasper McLevy.

Cerca de un millón de votos se habían depositado anoche en las urnas.

El duque de Gloucester y Lady Alice Montagú-Douglas Scott se casan hoy en el Real Palacio de Buckingham

Solamente asistirá a la ceremonia del matrimonio ciento veinte personas, entre familias e invitados. El público sólo podrá ver dos veces a la novia. Habrá 7,000 cesantías

LONDRES, noviembre 5. (AP.). —En las calles de Londres se nota gran animación y alegría esta noche como resultado de la boda del Duque de Gloucester, tercer hijo de los Reyes de la Gran Bretaña e Irlanda, con Lady Alice Montagu-Douglas Scott, que se celebrará a las 11 y 30 de mañana en el Palacio de Buckingham.

Esta boda, con la cual se cerrará el Jubileo de los Monarcas, es probable que sea la última en muchos años, a menos de que el Príncipe de Gales encuentre novia, pues es el único de los cuatro hijos de Su Majestad que permanece soltero.

El pueblo no presenciará las ceremonias de esta boda que en un principio se pensó en efectuarla en la Abadía de Westminster, ante tres mil personas. A causa de la reciente muerte del padre de la novia, el Duque de Buccleuch, la ceremonia nupcial se llevará a cabo en la Capilla de Buckingham, que era el lugar preferido de la Reina Victoria.

Solamente asistirán 120 personas entre amigos y familiares de los novios. El público podrá ver a la novia dos veces, una cuando descienda en una carroza por el cerro de la Constitución hasta el Palacio, y después de la boda, cuando salga de Buckingham, en compañía de su esposo, para la estación de St. Pancras.

La carrera a lo largo de Pall Mall y Strand, estará cubierta por siete mil policías

Los Reyes de Inglaterra, el Rey Jorge de Grecia, la Reina Maud de Noruega y la Duquesa viuda de Buccleuch, figurarán entre los personajes que presenciarán el acto en virtud del cual Lady Alice prometerá obediencia, así como amor y honor a su esposo.

Durante la ceremonia un coro cantará el himno «All Love Excelling» y después el organista del Rey, Stanley Roper, ejecutará la marcha nupcial de Mendelssohn mientras la pareja se traslada a uno de los salones de Palacio, donde el Rey, la Reina, el Secretario del Inter. Sir John Simon, y Lord Hailiorham, Canciller del Exchequer, firmarán el acta.

Millares de personas vendrán a esta capital con el propósito de ver, por lo menos, la llegada y salida de los novios.

Pasarán la luna de miel en Broughton House, Kettering, uno de los palacios de la familia de los Bucleuch.

La Reina María, Lady Alice y el Duque de Gloucester asistieron «a la exposición de los regalos de boda» que se celebró hoy en el Palacio de St. James.

El Duque de Gloucester tiene 35 años de edad.

SUMARIOS POR ESPIONAJE EN FRANCIA, ENTREGADOS A LOS CONSEJOS DE GUERRA

METZ, Francia, Noviembre 5 AP. Hoy fueron entregados a los consejos de guerra los sumarios de las causas por espionaje contra Charles Criddlig, oficial del ejército francés, y su esposa, Mathilde, detenidos en Marruecos bajo la acusación de hallarse al servicio de Alemania y los alemanes, Nicholas Altwyer y Jean Mussinger, en cuyo poder se ocuparon fotografías de las fortificaciones. Por decreto del mes de octubre, se autoriza al gobierno para poner a disposición de los tribunales de guerra a los espías, con objeto de que se les juzgue secretamente.

M.E.C.D. 2016