1ª SECCION

SERVICIO DE ASSOCIATED PRESS. Esta queda autorizada para usar nuestro servicio y noticias de información.

HILO DIRECTO CON NUEVA YORK.

DIARIO DE LA MARINA

El DIARIO DE LA MARINA es el periódico más antiguo de Cuba. Fué fundado en el año mil ochocientos treinta y dos.

SERVICIOS ESPECIALES DE ESPAÑA.

1ª SECCION

AÑO CIENTO TRES.—NUM. 258 | ACOGIDO A LA FRANQUICIA POSTAL | LA HABANA, MIERCOLES, 30 DE OCTUBRE DE 1935.—NUESTRA SEÑORA DEL AMPARO | TIEMPO PARA HOY: BUENO. | PRECIO: 5 CENTAVOS

JOAQUIN CHAPAPRIETA SIGUE EN EL GOBIERNO CON DOS MINISTROS NUEVOS

CONSIDERANSE FRACASADAS LAS NEGOCIACIONES DE PAZ ITALO-ETIOPES

La delegación de Etiopía no las patrocina

Se le atribuye otro objeto al viaje a Ginebra de Hoare. Las sanciones siguen en pie

(Especial para el DIARIO DE LA MARINA, por Joseph Driscoll. Exclusivo del «Herald-Tribune»)

LONDRES, octubre 29.—El Gobierno inglés ha negado esta noche que el objeto de la visita que realizará esta semana a Ginebra Sir Samuel Hoare, Secretario inglés de Asuntos Extranjeros, es llevar a cabo negociaciones secretas para la paz en el Africa Oriental.

Sin embargo, fué admitido que Maurice Peterson, jefe del departamento etíope de la Foreign Office de aquí, y el Conde René de Saint Quentin, quien ocupa el mismo cargo en Quai D-Orsay, en París, han celebrado varias consultas en estos últimos días con el propósito de hallar una base para negociaciones. De acuerdo con el parte oficial, estas gestiones han fracasado y Peterson ha regresado de París a Londres.

Londres espera que Benito Mussolini continúe haciendo «sondeos oficiosos».

La Foreign Office inglesa rompió su silencio después que los periódicos vespertinos publicaron informes al efecto, que un plan franco-inglés había sido preparado y sería sometido al Comité de Cincuenta, y por los Estados de la Sociedad de las Naciones, que habrá de reunirse el jueves para fijar la fecha en que han de ser aplicadas las sanciones económicas contra Italia.

Bajo este plan, dice el informe, se le ofrecería a Italia control efectivo sobre ciertas provincias etíopes, a condición de que cedieran Aksum, la Ciudad Santa de Etiopía, y que la meseta occidental permaneciera bajo la soberanía del Emperador Haile Selassié.

La Foreign Office, en contestación a estos informes, dijo que Peterson y Saint Quentin habían examinado cuidadosamente las proposiciones de paz italianas hechas públicas en la semana pasada, y convinieron en que «no eran de valor práctico». Los dos expertos entonces discutieron la situación general «encontrándose en completo acuerdo, pero sin lograr redactar un programa de ajuste que fuese aceptable a las tres partes» (Ginebra, Etiopía e Italia.) La razón principal por qué fué imposible llegar a tal programa se debió a que «la situación está aún en un estado demasiado fluído».

De acuerdo con el parte oficial, Londres y París no han abandonado las gestiones para llegar a una base sobre la cual se puede negociar un convenio de paz. Antes de que cualquier plan sea sometido a la Sociedad, harán «sondeos preliminares» en Roma y Addis Abeba.

Se declaró con énfasis que ni Francia ni Inglaterra están dispuestas a entrar en negociaciones con Italia sin la aprobación de la Sociedad de las Naciones.

Descartando la sugerencia de que el viaje de Hoare a Ginebra se debía a negociaciones secretas, la Foreign Office señaló que Ginebra no era un lugar apropiado para negociaciones secretas, y que las negociaciones se habían suspendido hasta que el premier Laval obtuviese mejores condiciones de Musso lini.

La explicación oficial del viaje de Hoare es que éste significa una demostración de que el capitán Eden cuenta con el respaldo del Secretario de Asuntos Exteriores en un asunto tan importante como éste: es la primera vez que la Liga ha votado sanciones contra una nación.

Los ingleses nuevamente insisten en que no ha habido cambio de actitud aquí en la política de aplicar sanciones contra Italia.

"ES ESENCIAL QUE HAYA PAZ MORAL Y MATERIAL"-*Cor. Fulgencio Batista*

ANTES DE EMPEZAR LAS OBRAS DEL PALACIO DE COMUNICACIONES, SE ESTUDIARA LA TITULACION DEL EDIFICIO QUE OCUPA LA PLAZA DE COLON

LOS NEGOCIOS NORTEAMERICANOS EN EL MUNDO ESTAN POR ENCIMA DEL AVERAGE CORRIENTE

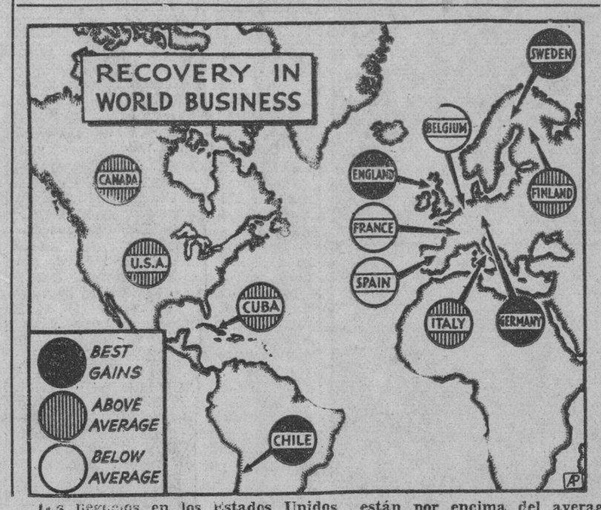

Los negocios en los Estados Unidos están por encima del average corriente, en comparación con el porcentage de otras naciones, según se ha comprobado por la estadística dada por la Liga de Naciones al computar las actividades industriales. Este esquema que ofrecemos enseña el resurgimiento de los negocios de la nación norteamericana tanto con los países del nuevo como del antiguo continente.

Se ha concedido un crédito para construir viviendas en Mayarí. Un Kindergarten en Santa Clara

AYER celebró sesión ordinaria el Consejo de Secretarios.

Sobre los asuntos acordados, el Secretario de la Presidencia doctor Agustín Acosta, ofreció a los periodistas la siguiente información:

ESCUELA DE KINDERGARTEN PARA SANTA CLARA.—A propuesta del Secretario de Educación, el Consejo acordó crear una Escuela Normal de Kindergarten en la ciudad de Santa Clara.

Asimismo la reapertura de la Escuela Técnica Industrial de Oriente bajo el nombre de Escuela de Artes y Oficios de Oriente.

EL PALACIO DE COMUNICACIONES.—El Consejo acordó designar al señor Secretario de Justicia para que estudie la titulación de la Plaza del Polvorín a fin de que una vez determinada la propiedad del mismo, proceder a la fabricación del Palacio de Comunicaciones en el lugar que ocupa ese Mercado.

LAS VIVIENDAS DE MAYARI.—Se acordó conceder un crédito de $2.000.00 para que la Secretaría de Obras Públicas proceda a reconstruir las viviendas campesinas destruídas en Mayarí por el último ciclón.

EL CUIDADO DE LOS CANTEROS.—Fué aprobado un decreto-ley por virtud del cual se exige a los propietarios o inquilinos de casas cuidar de los canteros frente a las mismas cuando los hubiere, estableciendo penalidades contra los infractores.

OBRAS EN GUANTANAMO.—Se autorizó al alcalde de Guantánamo para reparar los daños causados en dicha ciudad por el ciclón, realizando al efecto las obras necesarias.

CARRETERA DE PONCE A VARADERO.—Se votó un crédito de $25.000.00 destinado a la continuación de las obras de la carretera de Ponce a Varadero.

TRANSFERENCIA DE CREDITO. Se acordó transferir al capítulo IX, artículo 1 del Presupuesto de la Secretaría de Comercio la cantidad de $24.000.00 del Capítulo 1 Relación R. Adicionales de la Secretaría.

OTRAS TRANSFERENCIAS.—Se aprobaron también dos transferencias más de crédito en la Secretaría de Obras Públicas: una por la cantidad de $77.579.88 y otra de $49.400.00.

PARA LA LEGACION DE FRANCIA.—A propuesta del Secretario de Estado se creó el cargo de Secretario de Tercera Clase en la Legación de Cuba en Francia.

EL NEGOCIADO DEL REGISTRO NACIONAL DE ELECTORES.—Se aprobó un proyecto de decreto-ley procedente del Consejo de Estado por el que se crea y adscribe a la Secretaría de Gobernación un Negociado que se denominará Negociado del Registro Nacional de Electores, modificándose al efecto la plantilla del mismo y votando un crédito de $10.340.00 para las atenciones de éste desde el primero de noviembre hasta la terminación del presente año fiscal.

Dicho crédito se tomará del sobrante del presupuesto adicional de la Secretaría dedicado a la impresión y encuadernación de la Memoria del Censo de Población.

LAS BOLETAS ELECTORALES.—El Secretario de Gobernación informó al Consejo que había desestimado el recorrido de precios y las proposiciones presentadas en 14 y 28 de los corrientes por los impresores de la Habana para la impresión de las boletas electorales que habrán de utilizarse en las próximas elecciones.

El Consejo le ratificó al Secretario de Gobernación la facultad que le fué conferida por el Consejo para determinar lo conveniente en relación con el asunto de las boletas.

Dice el Jefe del Ejército, que siempre se encontrará interesado en ese empeño

Afirma que sigue en su plano de observación, dispuesto a que el Ejército se mantenga neutral

EL coronel Fulgencio Batista, Jefe del Ejército Constitucional, departió ayer tarde, breves momentos, con los periodistas que tienen a su cargo la información militar, en su despacho de la Escuela de Aplicación.

Interrogado acerca de si tenía alguna manifestación que hacer para la opinión pública, el coronel Batista se expresó así:

«Nada nuevo. Continúo en mi plano de observación, manteniendo mis ya conocidos propósitos de que el Ejército permanezca neutral en la contienda electoral de diciembre próximo, y con idénticas preocupaciones en cuanto al mantenimiento del orden, a fin de que no se desvíe un solo momento de sus cauces actuales.

«La paz moral y material de la República es lo primero y en ello estaré siempre empeñado».

EL CONSUL CUBANO EN OTTAWA REGRESA A LA HABANA

OTTAWA, Canadá, octubre 29. AP. Se ha sabido esta noche que el señor Leonardo Bravo, que recientemente fué designado por el Gobierno de Cuba para el Consulado de esa República en Ottawa, regresa a la Habana.

LOS OBSERVADORES POLITICOS NO CREEN QUE DURE BASTANTE PARA HACER LAS ELECCIONES

Lerroux y Rocha han sido sustituídos por Luis Barjadí y Juan Usabiaga. Los radicales han anunciado que siguen prestándole su apoyo. El debate de la crisis será breve

MADRID, octubre 29. (AP.)—El Gobierno del primer ministro don Joaquín Chapaprieta se reunió al mediodía de hoy para tratar de las consecuencias del debate político de ayer en las Cortes, acordando, a propuesta de Gil Robles, plantear la cuestión de confianza al Presidente de la República, Alcalá Zamora.

El primer ministro se trasladó inmediatamente al Palacio Nacional con la renuncia de todo el Gabinete y Alcalá Zamora ratificó a Chapaprieta su confianza para que formara nuevo Gobierno, como así lo hizo, después de una conferencia con Gil Robles y Martínez de Velasco.

El nuevo Gobierno es idéntico al anterior, salvo que con motivo de las dimisiones de Lerroux y Rocha, que se hallaban en poder del señor Chapaprieta desde la semana pasada, el señor Martínez de Velasco, que desempeñaba la cartera de Agricultura, pasa a Estado e ingresan dos nuevos ministros, los señores Luis Barjadí y Juan Usabiaga, que se hacen cargo de los ministerios de Instrucción Pública y de Agricultura, respectivamente.

La minoría radical se reunió también hoy y acordó, según declaraciones de Alba, presidente de las Cortes, a los periodistas, seguir prestando su apoyo al Gobierno, el cual hará su presentación mañana en el Parlamento.

Espera el señor Chapaprieta que el debate político en las Cortes acerca de la crisis y su solución sea breve y que la Cámara inmediatamente continuará la discusión de los proyectos de ley que se hallan pendientes de la aprobación de la misma.

Los observadores políticos creen que el actual Gabinete no durará el tiempo necesario para hacer las elecciones.

(Amplia información de España en la primera página de la segunda sección).

LA PRENSA NEOYORKINA SEÑALA YA QUIEN ES EL SUCESOR DE SCHULTZ

El «New York Times», rotativo de los más importantes de la metrópoli del Hudson, señala a Johnny Torrio—a la derecha—contrabandista de New York y de Chicago, de arraigada historia, como el sucesor en los «negocios» del fallecido Dutch Schultz, y de que Charles «Lucky» Luciano—a la izquierda—notable delincuente de los clubs nocturnos, es uno de sus principales y más eficaces auxiliares.

EL VIERNES SE PRESENTARA AL CONSEJO EL PROYECTO PARA QUE LOS COLONOS COBREN SUS CAÑAS

Ese plan fué discutido ayer por los Secretarios. El día diez de Noviembre quedarán en suspenso las licencias de armas. Pedirán ayuda a Cuba para el ferrocarril del Cayo

SEGUN había anunciado el DIARIO DE LA MARINA, el Consejo de Secretarios celebrado ayer sometió a discusión un proyecto tendiente a resolver el problema de las liquidaciones de cañas a los colonos.

A este respecto se informó anoche que una comisión designada por el propio Consejo presentará el viernes un dictamen sobre dicho proyecto.

Integran la comisión los señores Ricardo Dolz, miembro del Consejo de Estado; el Secretario sin cartera, señor Justo Luis del Pozo; el de Agricultura, señor Rionda y el de Justicia, doctor Andrés Domingo.

El Consejo en la referida sesión, conoció el proyecto presentado por el señor Justo Luis del Pozo, por el cual se establece un procedimiento procesal que facilita a los colonos el cobro de las cañas vendidas a los ingenios.

El señor Rionda, por su parte, dió cuenta con el informe redactado por las Comisiones respectivas de la Asociación de Hacendados y de los Colonos; informe que se manifiesta de acuerdo con los términos del proyecto, modificado en diferentes extremos, menos en un punto en el cual no se llegaron a poner de acuerdo, aduciendo apreciaciones distintas.

Después de ser escuchadas las opiniones de los Secretarios, se acordó el nombramiento de la comisión integrada por los señores Dolz, Pozo, Domingo y Rionda.

LAS LICENCIAS DE ARMAS. En Palacio manifestó a los repórters ayer el Secretario de Gobernación, doctor Maximiliano Smith, que el día 10 de noviembre, quedarán en suspenso las licencias para el uso de armas.

UN TE DIPLOMATICO.—Esta tarde, de cinco a siete, tendrá efecto en Palacio un Té Diplomático para el cual se han repartido las invitaciones por la Secretaría de Estado.

EL FERROCARRIL KEY WEST MIAMI.—Se dijo anoche en Palacio que hoy de mañana, a las once, el Presidente de la República recibirá al Alcalde de Key West, Mr. William Melone, Mr. Carlos Belvardi, Presidente de la Junta de Comisarios del Condado de Monroe y al señor Enrique Esquinaldo, que llegaron a la Habana al objeto de solicitar del Gobierno de Cuba cooperación económica para reparar el ferrocarril entre Key West y Miami, grandemente perjudicado por el último ciclón.

Estiman las aludidas autoridades de la Florida que es muy necesario el interés de Cuba, por el tráfico del turismo, proceder a la inmediata reconstrucción del aludido ferrocarril.

Las existencias de azúcares en Cuba el 30 de Septiembre ascendían a 1.013,748 tons.

NEW YORK, oct. 29. (AP).—El total de existencias azucareras en Cuba el 30 de septiembre era de 1.013.748 toneladas, de conformidad con los datos oficiales recibidos por la Bolsa del Azúcar y el Café, o sea una reducción de 648,376 toneladas, o el 30 por ciento, en comparación con el año pasado y del 42 por ciento con el año 1933.

También se ha publicado que el total de la exportación subió a dos millones 154,063 toneladas, o sea, un aumento de 504,700, o del 31 por ciento. La zafra cubana de 1935 llegó a un total de 2.537,385 toneladas contra 2,274,303 en 1934.

TRIPLE ATAQUE ETIOPICO SOBRE LAS LINEAS ITALIANAS

ADIGRAT, Abisinia, octubre 29. (AP).—Los jefes de una caravana musulmana que entraron hoy en esta población procedentes de las líneas meridionales declaran que los etíopes preparan un ataque contra los italianos. Se han concertado para este esfuerzo, el ras Kassa, desde Dessié; el ras Seyoum, desde el Tembien, y el ras Ayelú Burrú, desde Walkaít, disponiendo entre los tres de un total de 13.000 hombres.

150,000 DESEMPLEADOS DE OTRAS REGIONES QUIEREN PENETRAR EN LA FLORIDA

TALLAHASSEE, Florida, octubre 29. (AP.)—El gobernador Sholtz hizo saber hoy que anualmente intentan penetrar en La Florida unos 150.000 trashumantes de otras regiones del país, carentes de trabajo y que en la actualidad hay unos 1.500 a los cuales se les hará cruzar la frontera, expulsándolos del territorio floridano. Para evitar la invasión de nómadas desempleados, el gobernador declara que se encuentra presto incluso al empleo de la fuerza militar.

RELACION DE ESTUDIANTES INDULTABLES

El Dr. José Guerra López hizo entrega de la lista al Strio. de Justicia. Sólo hay 10 nombres

A la Secretaría de Justicia remitió ayer el Rector de la Universidad, doctor José Guerra López, una relación de los estudiantes que aparecen matriculados en ese centro docente, a los efectos de los indultos que se han de otorgar a los estudiantes que sufren condena, según se proyecta. Son, de Medicina: José de Jesús López del Alamo, Manuel Pérez Perlacia, Amauri Escalona Almeida y Enrique Pol Pol; de Letras y Ciencias: Eduardo Cantón Reybravo y Silvio Machado Aguila, y de Derecho: Lamberto Díaz Rodríguez, José A. Díaz Garrido, Roberto Melero Javier y Mario Le Roy Gálvez.

CENTENARES DE VICTIMAS POR LAS INUNDACIONES QUE ESTAN AZOTANDO A LOS HONDUREÑOS

En la región del río Camayagua hay miles de personas refugiadas en las copas de los árboles. Las aguas han alcanzado más de 20 pies de altura. Estragos enormes

TEGUCIGALPA, Honduras, octubre 29. AP. Los pueblos de Campana y Baracoa, en la línea del Ferrocarril Nacional, entre Puerto Cortés y San Pedro de Sula, se encuentra bajo veinte pies de agua y numerosos habitantes se encuentran sitiados por la inundación.

Se despacharon varios botes con el fin de que realizaran el salvamento de las víctimas sitiadas por el agua cerca de las plantaciones de Trisagio, pero no han sido halladas, por lo que se cree que han sido arrastradas al mar.

En los distritos de Cuyamel y Tomoa, cerca de la frontera con Guatemala, el agua alcanza gran altura y se tiene noticia de que han perecido muchas personas, entre ellas el comandante de la guarnición.

Dieciseis personas se encuentran refugiadas en las copas de los árboles cerca de Guanchias y hasta ahora no ha sido posible acudir en su auxilio por lo que se teme que perezcan.

Noticias llegadas a esta capital dicen que se teme por la vida de 400 personas del distrito de Flor del Valle, donde la inundación las tiene sitiadas, a menos de que se acuda rápidamente en su auxilio.

CREEN QUE LLEGARAN AL CENTENAR LOS MUERTOS

TEGUCIGALPA, Honduras, octubre 29. AP. Se considera que el número de víctimas producidas por las inundaciones y el huracán en la región del río Camayagua es mucho mayor de lo que se había supuesto. No hay precedentes en toda la historia del país de una inundación tan grave como la presente. Varios millares de personas se encuentran refugiadas en las copas de los árboles y en los altonazos del país anegado.

Hoy fueron recuperados los cadáveres de setenta personas, creyéndose que el número de las víctimas sea mayor todavía. Las comunicaciones se encuentran desorganizadas, impidiendo el hacer un cómputo exacto de los daños.

En la zona de Trujillo al desbordarse el Aguam, perecieron muchos obreros de las bananeras. Las pérdidas ascienden a unos seis millones de pesos.

Hay gran número de personas aisladas, las cuales necesitan socorros urgentemente, para no perecer.

Todos los sistemas de irrigación de las bananeras del Norte han quedado destruídos por las inundaciones, siendo arrasados también los plantíos de plátanos de Cortés, Progreso y Aguan zones. Los daños han sido de suma importancia en La Ceiba. En La Pimienta y Cortés hay siete pies de agua.

En las cercanías de Progreso hay centenares de campesinos que desde hace 50 horas se encuentras aislados en las montañas.

El Presidente Carias ordenó al ministro de la Guerra, Gálvez, que movilice todo lo disponible en beneficio de los dañados.

JAPON ESTA HACIENDO NUEVOS APRESTOS PARA LA CONQUISTA DE LA PARTE NORTE DE CHINA, INTIMIDANDO A LAS AUTORIDADES DE PEIPING

China ha hecho el máximo de las concesiones. Las nuevas demandas niponas parece que responden al deseo de forzar la situación. El General Tada habla de un plan terrorista

TIENTSIN, oct. 29. (AP).—Los soldados del Sol Naciente efectuarán pronto simulacros de combate a lo largo de la vía férrea Peiping-Pukao, según se hizo público esta noche. Se avisa a la vez que el Gobierno chino estudia ya las demandas de los nipones de eliminar a los propagandistas de la Revolución del Kuomintang del área de Hopei. El miércoles por la noche se celebró una reunión del Consejo General de Guerra de Peiping, a la cual asistieron todas las personalidades importantes de esta zona, las cuales manifestaron grave preocupación por el curso que lso acontecimientos van tomando.

Los nipones no cesan de moverse en esta región desde hace varias semanas, persistiendo en sus entradas y salidas en la capital, en constantes movimientos de tropas, etc., como si hubiese en preparación un plan con todas las de la ley, para la ocupación de Peiping y la región aledaña.

Las autoridades de la zona septentrional de China trataron de la nota que fué entregada por el cónsul general nipón, S. Kawagoe, a las autoridades del país, en que se declara que el Sol Naciente considera que debe de cumplirse sin dejación con los términos del acuerdo de junio pasado, que puso término a una serie de desagradables incidentes. Según los nipones, los «camisas azules» de Chiang Kai Shek mantienen la agitación revolucionaria en esta zona.

Un funcionario chino dijo en Peiping a «The Associated Press», que el Gobierno central de China había hecho cuanto había sido posible por complacer al Japón, yendo en sus concesiones incluso más allá de lo establecido en los convenios de tregua.

La nota presentada por los nipones a las autoridades de Peiping, dice así:

«Es menester que se adopten medidas rápidas y decisivas para extirpar el movimiento de hostilidad al Japón y Manchukuo que se siente ya alentar en el Norte de China. Es tan tibio el dominio que ejerce sobre estas cosas la policía, que nos sentimos inclinados a la sospecha, no tan sólo en cuanto a la sinceridad de las medidas de precaución adoptadas, sino también en lo que respecta a la posibilidad de que tal acción tenga respaldo en las esferas oficiales chinas».

También hace la exigencia de que se solucione el llamado incidente de Lanchau, en el cual aseguran los nipones que murió un funcionario japonés de la región desmilitarizada del Norte, resultando herido otro.

El mayor general Tada dice:

«Las actividades terroristas se llevan a ejecución siguiendo un plan preconcebido, resultando para nosotros de esto la revelación de que el sistema implantado por las autoridades del Norte no resulta adecuado a la situación, proclamando su incompetencia. Hemos advertido hace poco una actitud de provocación y dá más remedio sino actuar.

ofensiva, por lo cual, si las autoridades chinas permiten la sovietización de estas regiones, el Japón no tendrá más remedio sino actuar».

El cónsul general, en declaraciones a la prensa, dice:

«Cooperaremos con las autoridades militares en el mantenimiento de una rígida vigilancia sobre la actitud de los chinos y ejerceremos presión para que se ejecuten en su plenitud los convenios chino-nipones, sin lo cual no habrá jamás la esperanza de alcanzar el ideal de hacer en Manchukuo un paraíso para China y Japón».

La actuación de los japoneses en estos instantes es consecuencia simple y llana de conversaciones con anterioridad sostenidas por los funcionarios del Sol Naciente en Dairen, Tientsin, Peiping y Tokío, con los militares, para la realización de un plan que comprende la conquista del Norte de China entero.

Podrá admirarse a España en la gran Feria de la Habana

Un espectáculo grandioso y de beleza inigualables. Las fiestas típicas regionales

ESPAÑA en la Feria de la Habana: he aquí, bajo este título, uno de los espectáculos de más brillante originalidad que se efectuarán durante el próximo invierno, días después de la inauguración de dicha Feria, la cual como es sabido, tendrá lugar el diez de enero del próximo año en los terrenos de Rancho Boyeros.

Todas las provincias españolas se darán cita en ese espectáculo que, por su originalidad, constituirá una atracción poderosa no sólo para el público local, sino para los contingentes turísticos que se movilizarán hacia la Feria de la Habana.

Cada provincia española forma en el gran todo inmortal y eterno que es Hispanía, un signo de emoción, de color, de luz, de gracia fragante, de originalidad. Es a tipicidad se acentúa aún más en sus trajes, en sus vestiduras, en sus tocados, en sus cantos, en sus bailes. Y cada aspecto de esta naturaleza, que de por sí es el más brillante espectáculo de arte, de acento luminoso, de vibrante originalidad, desfilará en esa serie de actos que han recibido esta denominación: España en la Feria de la Habana.

Múltiples y variados espectáculos tendrán por decorado la Feria de la Habana. Pero, acaso, ninguno logre materializar esta grandiosidad, este fervor de entraña popular, esta originalidad radiosa.

Toda España es una belleza magnífica. Belleza en el paisaje: en los ríos sonoros, en las montañas que parecen imbuídas de meditación, en la campiña que asume todas las formas y todas las gracias, porque en Asturias se viste con la heráldica escarlata de sus pomaradas y en Andalucía se recoge en la rueca oscura de los olivos. Belleza y variedad en su música popular, en esa veta luminosa y fragante que sale del pueblo y que es cadencia ingenua en la muñeira y risa en la copla y bravura arriscada y voluntariosa en la jota aragonesa. Belleza y heterogeneidad en sus trajes: vestidos deliciosos de las campesinas castellanas que aun parecen tener en los ojos el paso del Manchego inmortal, vestidos de las muchachas de Vizcaya que oran ante la Virgen, vestidos de las macarenas que aun prenden en las pupilas un reflejo árabe.

He ahí, en una síntesis, lo que será España en la Feria de la Habana. Todas las provincias españolas quemando su llama ante el altar de la patria. Todas las provincias en los colores de sus trajes, en el ritmo de sus bailes, en sus coplas, en sus trovas, en sus saetas, en sus viejas cantigas, en su música que resume, en su diversidad misma, todas las esencias, todos los fuegos y todas las gracias.

Desde ahora podemos afirmar, sin temor a incurrir en equivocaciones o en vanas hipérboles, que este espectáculo incomparable—España en la Feria de la Habana—será en la misma un éxito grandioso y sin precedentes. Para que así sea, para que no se olvide un solo detalle, las sociedades regionales españolas prestarán su más ardiente y noble concurso a la triunfal relización de este espectáculo de arte, de belleza y de esplendor.

Lea ¡ALERTA! al mediodía. Y AVANCE por la tarde.

Tramitados 500 expedientes de embargos de muebles por adeudos de agua al Acueducto

El Departamento de Apremios del Acueducto de la Habana, a cargo del doctor Joaquín Albarrán, ha radicado sobre quinientos expedientes de embargo de bienes muebles, notificando a cada uno de los contribuyentes apremiados, que si no concurren dentro de veinticuatro horas a satisfacer sus adeudos, se extraerán los muebles sin más demora.

EXIJA el SUPLEMENTO en ROTOGRABADO con esta EDICION

El vapor Woodcok arribó a Jeremie, Haiti, con víveres

El Gobierno de los E. Unidos lo envió al saber que toda esa zona está incomunicada

WASHINGTON, octubre 29. (AP.) Hoy se anunció por el departamento de Marina la llegada a Jeremie, Haití, procedente de Guantánamo, Cuba, con víveres y personal de salvamento con destino a las secciones visitadas por el último ciclón, el vapor «Woodcock».

Este barco respondió a las peticiones de socorro del Gobierno haitiano, el cual había comunicado que con motivo del ciclón se habían interrumpido todas las líneas de comunicación con el área afectada.

LOS RECONOCIMIENTOS DE LOS ITALIANOS EN AMBOS FRENTES HACEN PENSAR EN OTRO AVANCE

Los tribeños empiezan a poner en juego sus antiguos métodos de lucha; pero los combatientes italos están aleccionados ya y no se dejan sorprender con ello

ROMA, Octubre 29 (AP)—Los corresponsales italianos dan cuenta esta noche de que continúa el avance de las tropas, el cual se realiza con el apoyo de los tanques y de los aeroplanos.

Los despachos de Mogadicho, Somalía italiana, dicen que un grupo de tanques, apoyado por los bombardeadores aéreos, realizó una «acción efectiva» contra las posiciones fortificadas de la ciudad etiópica de Scillavé.

Con anterioridad, un comunicado oficial dado en ésta informa, que se había hecho un gran avance en el frente Norte y que los italianos habían alcanzado una victoria en el Sur.

Los corresponsales dan cuenta también de que en el frente Norte los italianos sometieron a intenso fuego de ametralladoras la margen opuesta del río Setit, donde había una gran concentración de guerreros etiópicos.

Estos tribeños no intentaron cruzar el río a pesar de ser más numerosos que cuando realizaron el último intento el 9 de Octubre y fueron «rechazados con grandes bajas», según dice el informe.

Los despachos informan que el ras Nasibu, jefe etiópico del frente meridional, está adoptando la táctica tradicional de los defensores africanos. Intenta atraer a los italianos al interior, concentrando una fuerza entre las dos columnas fascistas que avanzan. Pero agregan los despachos que los invasores están preparados y que esperan someter a prueba tales tácticas.

Las patrullas del ejército del Norte del general Emilio de Bono, penetraron veinticinco millas en el interior y se encuentran ahora a mitad de distancia entre Adigrat y Makalé.

El comunicado que se dió a la publicidad el vigésimo séptimo día de la campaña italiana en Africa, dice:

«Octubre 28.—Un destacamento del primer cuerpo de ejército ejecutó un reconocimiento sobre Hauzien, capital de la región de Haramat.

«Distintos habitantes prominentes del distrito, que no ha sido guarnecido todavía por nuestras tropas, se presentaron al alto mando en Adua e hicieron actos de sumisión.

«La patrulla ejecutó un reconocimiento desde Axum hacia el río Takkaze, sin hallar resistencia digna de tal nombre.

«En el frente de Somalía, las patrullas de Dubats (soldados indígenas del Somal) pusieron en fuga a los grupos de etiópicos armados entre Scillavé y Gorahai.

«Continúan las sumisiones de los jefes en este frente. Han sido capturados 732 fusiles.

Las fuerzas aéreas realizaron vuelos de reconocimiento en ambos frentes».

SUMARIO DE ESTA EDICION

Anuncios Clasificados —18-19-20-21
Cables — 22
Cables de España — 13
Cartel del Día. (Teatros y Cines) — 6
Católica. (Cultos para mañana e Información General) — 18
Columna Editorial — 3
Crónica Habanera — 5-7-9-11
Crucigramas — 4
Defunciones — 9
Ejército Constitucional — 2
Escenario y Pantalla. (Crítica) — 6
Estado del Tiempo — 9
Gacetillas — 6-8
Guanabacoa al Día — 8
Habaneras — 4
Hacienda — 2
«Lyceum» — 3
Matanceras — 11
Mercantil — 17
Música y Músicos — 7
Noticias de los Juzgados de Primera Instancia.—(Vida Civil) — 10
Obras Públicas — 10
Pasajeros por la Vía Aérea — 11
Pasatiempos — 19
Policía — 2
Política — 16
Puerto — 11
Sanidad — 10
Secretaría de Comercio — 10
Secretaría de Educación — 10
Sociedades Españolas — 8
Sports — 14-15
Telegramas del Interior — 11
Tribunales — 10
Viboreñas — 18
LECTURAS:
Actualidad Internacional. (Por J. L. M.) — 22
Al Margen de la Historia.—Federico II de Prusia — 11
A Través de la Vida. (Por Héctor de Saavedra) — 4
Armonías. (Por Gustavo E. Urrutia) — 2
Bromas y Veras. (Por Joaquín Aristigueta) — 12
De Día en Día. (Por Tartarín de Tarascón) — 12
Desde París. (Por Eduardo Avilés Ramírez) — 12
El Cuento de Hoy — 11
El Oro de Moscou. (Por León Ichaso) — 13
El Tesoro del Pirata — 21
Homenaje. (Por XX) — 13
Las Leyes del Trabajo en Todo el Mundo — 2
Seguridad Social — 22

U.E.C.D. 2016

DEDICAN LAS FUERZAS ARMADAS EL MATCH DEL DOMINGO A LOS FONDOS DEL RETIRO DE LOS PERIODISTAS

DIARIO DE LA MARINA

Fundado en 1832
Dirigido hasta 1919 por D. Nicolás Rivero y Muñiz.
Oficinas y Talleres: Prado 103. Habana.—Representante en New York, Joshuá B. Powers Inc. 220 E. 42nd. St.
Director actual: José I. Rivero.

Editado por la S.A. DIARIO DE LA MARINA (S. A.) cuyo programa consiste en la defensa de los intereses generales y permanentes de la Nación cubana, de los especiales de la Colonia española establecida en la misma y de la unión y armonía entre los diversos elementos que conviven en el país. Art. 1º de los Estatutos.

Teléfonos del Diario

Dirección	M 3577
Administración	M 7911
Suscripciones	M 7911
Quejas	M 7911
Clasificados	A 3333
Jefe Redacción	A 3206
Redacción	M 7912
Sports	M 7912
Ag Guanabacoa	KO 1584

PRECIOS DE SUSCRIPCION AL «DIARIO DE LA MARINA»

Habana y Provincias	
Mes	$ 1.20
Trimestre	3.25
Semestre	6.25
Año	12.00
Extranjero	
Trimestre	$ 4.25
Semestre	8.00
Año	15.00
Edición Dominical (Para el extranjero solamente)	
Semestre	$ 3.00
Año	5.00

Inscripto según la ley No. 86, resolución No. 32, de 17 de agosto de 1932.

ARMONIAS

Por GUSTAVO E. URRUTIA

TRIPTICO

SI NO LUCE BIEN que yo mismo me anuncie en mi propia sección, ya me lo dirá la crítica; pero, mientras llega la censura, prevengo a «mis secuaces, admiradores y pueblo en general», que el liberalismo habanero ha vuelto a postularme para Representante; que ocupo el número diez y siete (17) en la candidatura; que mis pasquines y tarjetas estarán redactadas así:

PARTIDO LIBERAL
Para Representante
No. 17. Gustavo E. Urrutia. No. 17
Redactor de las «Armonías» del «Diario de la Marina».

y que pido abiertamente el mayor número posible de votos preferenciales, para tener la seguridad de ir a la Cámara de Representantes a «hacer revolución» pacífica.

Si es delito de franqueza, aquí estoy convicto y confeso.

* * *

¿Recuerda el lector lo de «la centrífuga» que denuncié últimamente? Es un fraude que se prepara por el benemérito sindicato de muñidores electorales y que consiste en esto: un elector vendido echa en la urna una boleta previamente marcada fuera del Colegio y saca a la calle una en blanco para que otro elector pueda venderse a su vez. La combinación es propicia para ser explotada por diversos «triángulos» compuestos de un candidato a Representante, uno a Consejero y uno a Concejal en cada partido. Ya se cotizan los votos preferenciales a cinco pesos.

Pero, aparte que los coroneles Mendieta y Batista se han comprometido solemnemente con el pueblo a lograr la pureza de las elecciones; aparte que no puede realizarse ningún fraude organizado si no lo consienten los poderes públicos, tenemos que a los compradores de votos les puede ocurrir que con su dinero faciliten a ciertos electores «vivos» el quedar bien con Dios y con el diablo, cobrando su voto fraudulento después de haber engañado al comprador. Ladrón que roba a otro ladrón...!

En efecto: con poner otra cruz en los grupos que ya trae votados de la calle, anula los votos preferenciales, protege al candidato de sus simpatías —puesto que si bien no puede darle su voto preferencial, en cambio impide que lo tenga su contrincante— añade ese voto al partido y, finalmente, al sacar fuera del Colegio la boleta en blanco, cobra «honrada y alegremente» su estipendio, satisfecho de haber hecho una maldad a la plutocracia.

Esta sórdida lucha entre dos picardías podrá evitarla el Gobierno nombrando un cuerpo de inspectores convencidos de que no deben consentir el fraude, y creando un severo ambiente de profilaxis electoral, capaz de malograr en la conciencia pública cualquier maquinación.

Para impedir que funcione «la centrífuga» se insinúa la conveniencia de numerar correlativamente las boletas en cada Colegio, del uno a la cifra que corresponda; así el elector tendría que entregar a la Mesa la misma boleta que de ella recibió, cosa que se comprobaría por el número, pero que a a vez quebrantaría el secreto del voto, y esto es inadmisible.

En resumen: después de la vigilancia gubernamental, parece que el mejor remedio contra «la centrífuga» es la posibilidad de que el elector vendido cobre el voto y no lo de.

Por fortuna, la pareja de pecadores puede ir a la cárcel a purgar sus culpas por un buen rato y sin esperanzas de amnistías, «como está mandado».

Una muchacha quiso arrojarse desde la azotea

Una vecina y un policía lo evitaron. Disparó al aire su revólver y fué encarcelado

Anoche intentó suicidarse Aída Valdés Hernández, de 16 años de edad y vecina de San Pedro 22. Con tales propósitos se subió a la azotea de su residencia de donde intentó arrojarse para la calle, no efectuándolo por impedírselo con su oportuna intervención la vecina María de la Cruz González y el vigilante 1678, que acudió prontamente, informando la joven, que por su mala situación económica había tomado tal determinación.

DISPARO SU REVOLVER AL AIRE, SIENDO ARRESTADO POR LA POLICIA.—Anoche el vigilante 280, detuvo a Oscar Fernández Arce, cuyo domicilio se negó a exponer, por haberlo sorprendido en los momentos que en la esquina de Salvador y San Carlos, disparaba al aire un revólver que le fué ocupado. El detenido ingresó en el Vivac a disposición del Tribunal de Urgencia número Dos.

EL ALCALDE DE UNION DE REYES FUE ABSUELTO

UNION DE REYES, octubre 29. DIARIO. Habana. —Ha sido absuelto el Alcalde de este pueblo, en la causa número 93, de 1935, por amenazas de muerte al señor Pedro Ledesma, quedando demostrada la conducta intachable del señor Alcalde. IGLESIAS, Corresponsal.

EL CAFICULTOR DE ORIENTE NO ESTA CONTENTO

El Gobernador Pérez André sugiere unas medidas que complacieron sus demandas

Habana, octubre 26 de 1935.
Honorable Coronel Carlos Mendieta y Montefur.
Presidente de la República.
Habana.
Señor:

Este Ejecutivo, como representante de una de las provincias más afectadas en el problema nacional del café, que de manera tan honda y marcada se acentúa cada día, a pesar de los buenos propósitos que en todo momento ha animado a usted y al señor Secretario de Agricultura en conjurarla; haciéndose eco, una vez más, de los múltiples quebrantos que de ello se derivan, tengo el honor de someter a su consideración los siguientes puntos de vista, cuya aplicación y solución se hacen inminentes y urgentes en estos momentos en evitación de graves consecuencias:

Primero: Dar posesión a la Junta General de Miembros del Instituto Cubano de Estabilización del Café, elegida en 16 del pasado mes de septiembre; designando el Presidente y Secretario de dicha Junta, de las ternas elevadas al efecto a esa superioridad.

Segundo: Aprobar el Proyecto de Decreto-Ley, elaborado por el referido organismo, creando un sistema de «Patentes Fiscales» que le permita al Instituto arbitrar los recursos económicos para su total organización y mantenimiento, de acuerdo con el Decreto-Ley número 486 y el Decreto número 430, respectivamente.

Tercero: Aprobar el Proyecto de «Reglamento Interior del Instituto», a que se refiere el Artículo número 27 de los Estatutos del referido organismo, sin todo lo cual se hará imposible el estricto cumplimiento de sus leyes y los fines para lo cual ha sido creado, con grave detrimento para su buen crédito y los intereses generales de la Agricultura, Industria y Comercio de Café y el Estado Cubano.

A cuyo efecto tengo el honor de acompañarle copia de los Proyectos de Decreto-Ley y Decreto a que se refieren los puntos Segundo y Tercero, señalados anteriormente.

Sin otros particulares: con mis ruegos reiterados de que ponga usted como siempre lo ha hecho, sus sinceros empeños y sus buenos oficios en la solución de este grave problema que tan profundamente está afectando a nuestra estructura nacional en general, quedo de usted, respetuosa y atentamente,

Dr. Angel Pérez André,
Gobernador Provincial de Oriente.

Sigue el debate en torno a las deudas por plumas de agua

El Centro de la Propiedad sostiene el mismo criterio que ha mantenido hasta hoy

Habana, 28 de octubre de 1935.
Al señor Director del periódico «Avance».
Estimado amigo:

En «Avance» del sábado, su importante periódico de la tarde, con el título de «Aclaración», inserto en la segunda plana, aparece una carta de la Administración del Acueducto de Albear.

En la misma se expresan conceptos impertinentes, refiriéndose a la labor que viene realizando el Centro de la Propiedad Urbana de la Habana, en defensa de los intereses de la propiedad, contra toda acción ilegal que se pone en vigor por la Administración pública, sea cual fuere su rama, en contra de tan importante componente contributivo de la economía nacional.

No voy a refutar punto por punto dicha carta, todos los que la hayan leído, que tengan algún interés en este asunto, habrán formado su juicio sobre la misma, y yo, afirmo que la opinión unánime y general de los contribuyentes por servicios de agua «condena a la Administración del Acueducto desde la época que cayó en manos de Carlos Miguel hasta nuestros días». Sus procedimientos han sido los mismos: aumentar la recaudación y no dar la satisfacción que corresponde al contribuyente cuando todo el derecho le asiste.

Pero de ninguna manera debo dejar pasar por alto, sin contestarlo, el antepenúltimo párrafo de dicha carta, ya que en el mismo se expresa terminantemente, una nueva «amenaza», que como antes se hacía sobre los propietarios, ahora se anuncia contra el Centro de la Propiedad Urbana.

En él la «Administración del Acueducto» dice: que se «adoptarán las medidas necesarias contra cualquier otra información falsa que se haga y que encierre el propósito de perjudicar los intereses municipales».

A ello contesto por el Centro de la Propiedad «que todas las aseveraciones expresadas en sus diferentes y anteriores informaciones públicas, se mantienen y ratifican, todo lo que la Administración del Acueducto, si lo cree conveniente, debe no esperar y actuar en la forma que amenaza y que se puede y debe tomar como una coacción que se hace, para anular el derecho que la Ley concede a instituciones de esta naturaleza, legalmente constituídas, para defender, dentro de los principios del orden y la legalidad, los intereses colectivos de la clase o interés que representa.

Creo que es hora que las amenazas desaparezcan, y que por el contrario, se dé oído y se respete al contribuyente, que es el que paga a esos servidores de la Administración pública, para que los sirva y no para que los desacrediten y atemoricen.

Gracias por la atención que usted dé a estas líneas y con todo mi afecto y compañerismo, yo quedo de usted.

Muy atentamente,
Francisco Andreu,
Secretario.

ESTUDIARAN ESTA SEMANA EL REGLAMENTO DE INMIGRACION

SE FIJARAN CUOTAS A TODAS LAS NACIONES PARA REGULAR LA ENTRADA DE LOS OBREROS

En la actualidad la emigración se amolda a las anticuadas instrucciones de una Orden Militar. Hacienda tiene interés en que se estudie ese proyecto para convertirlo en Ley

A mediados de la semana se reunirá con el Secretario de Hacienda la comisión designada para el estudio del proyecto de decreto-ley de Inmigración, presentado para su consideración por el Director Comisionado de Inmigración.

En dicho proyecto se señalan cuotas para la entrada de inmigrantes en Cuba de los distintos países del mundo y se reglamenta el servicio migratorio, que hasta ahora se amolda a una anticuada e improcedente Orden Militar de la Primera Intervención Americana y también de los poderes a discreción del Director Comisionado y el Secretario de Hacienda, de acuerdo con las necesidades del momento.

Dicho Decreto-Ley abarca todos los problemas importantes sobre inmigración tomados de la práctica del servicio y de las conveniencias nacionales en cuanto a restringir por el momento el desempleo del nativo.

Han sido previstas todas esas necesidades de protección y profilaxis social, pues se ocupa también de esa parte medida para las futuras generaciones de cubanos. Ese Decreto-Ley tan pronto sea aprobado, pasará al Consejo de Secretarios para su aprobación y será la primera Ley de Inmigración cubana.

FECHAS Y ANIVERSARIOS

Hoy se cumple el segundo centenario del nacimiento de John Quincy Adams, segundo Presidente de los Estados Unidos.

—El 30 de octubre del año 1899, Pando resultó triunfante encabezando la tremenda revolución boliviana.

Como consecuencia de ello, fué elegido Presidente de la República de Bolivia.

IMPORTACION DE DROGAS HEROICAS.—Por la Secretaría de Sanidad y Beneficencia ha sido autorizada la importación de drogas heroicas que deberán ser utilizadas previa notificación a la Jefatura Local de Sanidad.

Droguería «La Americana» 60 frascos de clorhidrato de morfina y 25 frascos de sulfato de morfina llegados en el vapor holandés «Leerdam».

Droguería «Sarrá»: 100 tubos de 20 pastillas de clorhidrato de morfina llegados en el vapor holandés «Leerdam».

Droguería «Sarrá»: 100 tubos de 20 pastillas de clorhidrato de morfina llegados en el vapor americano «Veragua».

Y a la Droguería «La Americana» 100 cajas de cucodal; 250 frascos de dionina y 25 tubos de 20 tabletas de diodina.

El domingo se le ofrece a Horacio Roqueta un ágape

Se efectuará en los salones del Hipódromo. Asistirán varios Secretarios. Muchas adhesiones

Definitivamente el domingo día 3 de noviembre próximo, tendrá lugar en el Jockey Club, el homenaje al estimado compañero en el periodismo, por haber sido designado recientemente para ocupar un alto cargo en la Dirección de la Renta de Lotería Nacional, por el Presidente de la República.

Al acto, que tendrá efecto en los hermosos salones del Jockey Club, en Oriental Park, han prometido asistir el Presidente de la República, Coronel Mendieta, varios miembros del Gabinete, representaciones del Ejército y Marina de Guerra Constitucional y gran número de compañeros de la prensa.

La primera lista de las personas que se han adherido al homenaje, son las siguientes:

Dr. Ricardo Ponce, Secretario de Hacienda; Dr. Luis Vidal, Subsecretario de Hacienda; Dr. Luis Rodolfo Miranda, Subsecretario de Estado; Ss. Eugenio García Guzmán, Director General de Rentas; Sr. Leoncio Despaigne, Jefe de la Sección de Personal de la Renta de Lotería; Sr. Arturo Caraballo; Sr. Eduardo Durruthy, Director General de Estadística; Sr. Bienvenido Madan; Sr. Gerardo Alday; Dr. Tomás Quesada; Sr. José Luis Beruff, Director General de Contabilidad; Dr. Manuel Ecay; Dr. Miguel Pirez; Sr. Agustín Alvarez; Dr. Rubén Arango; Sr. Miguel Angel Carbonell; Sr. Carlos Rivero, Director de la revista «El Estado y sus Dependencias»; Sr. Tano Gómez; Dr. Roberto A. Netto; Dr. Juan A. Martínez; Dr. Arístides Gallardo; Sr. Luis S. Varona; Sr. Francisco Guiral; Sr. Camilo García Sierra; Sr. Jesús Azqueta; Sr. Alfonso López; Sr. Raúl Perera; Sr. Antonio Polo; Sr. Francisco P. Payadell; Sr. Enrique Calleja, Pagador de la Renta de Lotería; Sr. Luís Ouviñas Piñeira; Sr. Jesús Roig; Sr. José Benítez Rodríguez, Administrador del periódico «La Voz del Aire»; Sr. Federico de Torres; Sr. Armando Paz; Sr. Manuel Rodríguez; Sr. José P. Arocha; Sres. Casais y Hermano; Sr. Evaristo Morejón y Sr. José Gallardo.

Varias detenciones en el Sindicato de la Aguja ayer tarde

Los reunidos carecían del permiso necesario. La Policía les ocupó documentos rojos

La Policía de Investigaciones se personó en el Sindicato de la Aguja, situado en Barcelona 18, procediendo al arresto de varias personas que en el mismo se encontraban reunidas y en poder de las cuales ocupó documentos que los comprometen.

Se nombran los detenidos: Eduardo Valdés Valdonazo; Patricio Portuondo Cisneros; Concepción Azeni Sola; Carlos Rivas y Esteban Cartaya Villar, siendo todos enviados al Castillo del Príncipe a disposición de la autoridad judicial correspondiente.

LA OCUPACION DEL "MARTI" ES COSA RESUELTA

El Estado depositará $18,000 o sea la mitad del precio del arrendamiento por tres años

El Secretario de Justicia, Dr. Andrés Domingo Morales del Castillo, ordenó al Fiscal de la Audiencia habanera que solicite la inmediata ocupación del edificio del Teatro «Martí», a los fines del arrendamiento del mismo al Estado, de acuerdo con el expediente de expropiación que se ha iniciado ya en el Juzgado de Primera Instancia, en cumplimiento de acuerdo del Consejo de Secretarios. A ese objeto, el Estado ha de depositar el cincuenta por ciento del importe de tres años del contrato entre el propietario del teatro y la empresa de películas, ascendiendo ese cincuenta por ciento a la suma de $18.000, debiendo pagar posteriormente, el resto, o sea igual cantidad, para completar $36.000. En la Secretaría de Justicia se estima que a fines de la presente semana el Teatro Martí estará en posesión del Estado.

CASOS RESUELTOS AYER EN URGENCIA

Absueltos: Guillermo Rodríguez Pérez y Silvio Salazar, acusados de conspirar para la rebelión; se acusaba a este último, que fué presentado por su defensor, Dr. Néstor Carbonell, de incitar a los empleados en las distintas Secretarías del Gobierno, para una nueva huelga.

En cuanto al primer acusado, que es miembro de la Policía Judicial, fué detenido con motivo de ir a interesarse por su hermano, el cual fué acusado por el jefe de la oficina de Correo de Lawton, de amenazas.

En dicho acto declararon varios miembros de la Judicial, entre ellos el Subinspector Gelado, y el jefe de dicho Cuerpo Sr. Edmundo Nin; el primero manifestó al Tribunal que pudo averiguar que Salazar, frecuentaba algunas Secretarías con el sólo fin de expender tabacos a sus amistades, con lo que se buscaba la vida; contestando al Dr. Carbonell, defensor, aseguró no tener cargos contra su defendido.

El Sr. Nin manifestó al Tribunal, que como él nombró a Guillermo Rodríguez Pérez en la Judicial, por considerarlo persona honrada y de confianza, al tener noticia de lo sucedido se hizo cargo él mismo de la investigación de los hechos para saber la verdad, comprobando que efectivamente Pérez solo trató de interesarse por su hermano, siendo detenido por miembros de la Sección de Investigaciones; respondiendo al defensor de Pérez, Dr. Santiago Muñoz, dice que el acusado le merece el mejor concepto, por lo que trató de investigar personalmente los hechos, cosa que nunca ha hecho en otros casos. El fiscal retiró la acusación disponiendo el Tribunal la absolución de los acusados.

Así mismo fueron absueltos: Luis Gómez Colón y Francisco García Alvarez, acusados de propaganda sediciosa con motivo de ocupar la Policía, un paquete que contenía proclamas de la «Joven Cuba», en el bar de Cuba y Chacón; defendieron los doctores Pedro Dobal y Néstor Carbonell, Rafael García Collazo, lo fué de injurias a las autoridades; defendió el Dr. Aníbal Romero Jordán, que antes de ayer obtuvo la libertad del ex Teniente Feliciano Maderne, que fué acusado de conspiración para la rebelión, y por último, fué absuelto Antonio Pérez acusado de haber exigido determinada cantidad de dinero a un comerciante; el Dr. Armando Rabell, de manera categórica demostró al Tribunal que su defendido no podía, por ningún concepto, exigir dicho dinero ya que el día de los hechos se encontraba fuera de la Habana, comprobándolo al Tribunal con pruebas documentales y testifical; el Dr. Rabell desarrolló durante su informe brillante tesis jurídica obteniendo del Tribunal la absolución expresada.

Condenados: Alberto Rodríguez, a 6 meses por el delito de propaganda sediciosa, y Roberto Collazo Marín, lo fué a multa de $31, por uso de armas sin licencia.

EL CASO DEL DR. ENRIQUE CASUSO Y DEL TENIENTE MANTECON.—El Tribunal de Urgencia número Uno tiene señalado para el día primero del entrante Noviembre «como se sabe, el juicio contra el Dr. Enrique Casuso y el Teniente de la Marina de Guerra Constitucional, señor Mantecón, a los que se imputa el delito de tenencia de pertrechos de guerra. Pero hasta el presente, según se desprende de las actuaciones, las pruebas van resultando favorables para ambos a juzgar por la impresión que del asunto tiene el Dr. Néstor Carbonell, defensor del citado Teniente Mantecón, quien nos ha manifestado que tiene el firme convencimiento de la inocencia de su patrocinado y que las armas ocupadas fueron introducidas en su casa por personas deseosas de perjudicarlo. Esa opinión la comparte el Dr. Gerardo de Villiers, defensor del Dr. Casuso, quien sigue de cerca las actuaciones de la Policía, la que a su juicio no han aportado al tribunal prueba alguna en contra del conocido profesional.

Informa la Judicial al Juzgado de Instrucción de Nuevitas sobre la muerte de un Inspector de Hacienda

Son tres los autores materiales del delito. Se originó el drama porque había descubierto las irregularidades que había en aquella Aduana. Las acusaciones son muy precisas

El Jefe de la Policía Judicial, comandante José Alvarez, elevó ayer al Juzgado de Instrucción de Nuevitas el informe que le fué rendido por el subinspector de ese Cuerpo A. Esteban, en relación con la muerte del inspector de la Secretaría de Hacienda, señor Angel Ruigal Garcés.

El informante hace constar que fungía de Administrador de la Aduana de Nuevitas, el señor José Rodríguez Blanca, y de inspector de esa Aduana el señor Ramón Agramonte y Rodríguez, conocido por «Caballón», que más tarde llegó a ocupar la jefatura de inspectores, hasta que fué declarado cesante.

Con motivo de ciertas irregularidades que se venían cometiendo en esa Aduana, de las que tenía conocimiento la Secretaría de Hacienda, fué comisionado para comprobar los hechos el inspector delegado de esa Secretaría, señor Angel Ruigal Garcés, y en las investigaciones que practicó Rigual pudo comprobar que efectivamente, se cometían irregularidades, lo que dió lugar a que el Administrador Rodríguez Blanca y el jefe de inspectores Agramonte Rodríguez, hicieran porque Rigual abandonara la localidad. Más tarde Rigual sorprendió un contrabando de cigarros americanos en dicha Aduana, de lo cual se dió cuenta a las autoridades, hecho éste que exasperó más los ánimos de Rodríguez y Agramonte contra Rigual, estimando que éste estaba influenciado para perjudicarlos, lo que los movió a que planearan la muerte de Rigual, a cuyo efecto se pusieron de acuerdo con Cecilio Torres, Enrique Ruiz, alias «Monkey» y Manuel Fernández Giró.

Desde ese día, sigue diciendo Esteban, comenzaron a vigilar todos los pasos del mismo, por lo que días después, en horas de la noche, en ocasión de asistir Rigual al teatro «Campoamor», en aquella localidad, se reunieron José Rodríguez Blanca, Manuel Fernández Giró, Ramón Agramonte Rodríguez, Juan Rodríguez O-Bryan, Cecilio Torres y Alberto Castro Surí, alias «Pistola», quienes tomaron el auto número 5328, que le fué sustraído a su propietario Fermín Tejas, ocupándolo Agramonte, Torres y Enrique Ruiz.

Que mientras esto ocurría un individuo nombrado Alfredo Font Gómez, que obraba de acuerdo con los antes mencionados, se personó en el teatro «Campoamor», pidiendo permiso al portero para avisarle al inspector Rigual de que lo llamaban por teléfono de larga distancia, cosa ésta que hizo para que Rigual abandonara aquel lugar. Que Rigual, que nada sospechaba, se encaminó hacia el centro telefónico, momentos que aprovecharon los ocupantes del auto para hacerle agresión, con varios disparos de revólver y de arma de caza. El repetido auto, después de la agresión detuvo su marcha en Máximo Gómez y Céspedes, donde se bajaron los ocupantes a excepción del Ruiz, que siguió en él, desapareciendo.

Que el Agramonte y el Torres, después de descender del auto penetraron en el edificio de la Colonia Española, donde se celebraba una fiesta bailable, para de esa manera preparar su coartada.

El subinspector de la Policía Judicial cierra sus investigaciones poniendo de manifiesto a su jefe, comandante Alvarez, que ha llegado a la conclusión de que los responsables de estos hechos lo fueron, en concepto de inductor, el José Rodríguez Blanca, y los autores Ramón Agramonte Rodríguez, Cecilio Torres Montejo y Enrique Ruiz, alias «Monkey» y como encubridores, Manuel Fernández Giró y Alfredo Font.

He aquí en esta cinta gráfica a los acusados de autores y encubridores de la muerte en Nuevitas del Inspector de la Secretaría de Hacienda, Angel Ruigal. Aparece, en primer término Ramón Agramonte, después Alfredo Font, y finalmente, Enrique Ruiz, alias «Monkey». Todos han sido señalados en el informe de la Policía Judicial como participantes del hecho.

Ha pasado por nuestro puerto toda la maquinaria comprada por México para fomentar la industria sedera

Cuba no debe perder la oportunidad que se le brinda en ese sector. El profesor Núñez Parra solicita que se hagan efectivas unas promesas referentes a esa riqueza

El señor Manuel L. Núñez Parra, profesor y procurador público de Victoria de las Tunas, ha enviado la siguiente carta al Jefe del Estado:

Victoria de las Tunas, octubre 26 de 1935.
Sr. Presidente de la República.
Habana.
Señor:

Perdóneme que nuevamente insista, dándole aquí ejemplos prácticos del método seguido en otros países para desarrollar la industria y la agricultura, que es la única base de nuestra economía.

México compró en Marsella, sobre cinco mil toneladas de maquinarias para fundar la primera gran fábrica de hilandería y tejidos de seda, cuyos materiales hicieron escala en la Habana, transportados por el vapor italiano «Istria», y en el otro vapor, «Siboney», que también hizo escala en nuestro puerto (20 y 22 de octubre de 1934), eran pasajeros tres expertos franceses para enseñar el manejo de esas maquinarias, según publicó el «Noticiero del Lunes» de aquella fecha.

Ahora, según puede ver por el recorte que adjunto, página 13 del número 7 correspondiente al primero de los corrientes de la revista «El Maestro Rural», la Comisión Nacional de Fomento y Control de la Producción Sericícola de México, remite a los maestros rurales con la circular núm. 6, con instrucciones, semillas de «mora blanca», variedad japónica, para que en el lugar de sus respectivas residencias puedan promover pequeños viveros que permitan el desarrollo de la industria sericícola.

Lo cual quiere decir que México se ha dado cuenta de la riqueza que resulta para su pueblo, la producción de seda cruda, y se dispone a invertir cuanto sea necesario, y ha invertido ya en maquinarias, para desenvolver la industria sericícola, llevando a su población, ya por expertos, ya por la escuela, la enseñanza experimental práctica hasta conseguirlo. También quiere decir, Honorable señor Presidente, el deber en que estamos nosotros de aprovechar bien el tiempo, ganando la delantera a México para evitar que sea él y no Cuba quien ocupe el mercado americano.

En su virtud, y como experto en esa nueva industria, me tomo la libertad de aconsejar a su Gobierno sirva la economía nacional cubana haciendo efectivo con rapidez los ofrecimientos que usted tan bondadosamente hubo de hacerme la mañana del lunes 21 de los corrientes, y que la organización y funcionamiento de la Escuela de Agricultura y Ciencias Anexas de Alacranes, ampliada con su Centro Experimental y de Fomento de la Sericicultura, sea una hermosa realidad tan rápidamente como lo pide el fomento de la nueva economía cubana.

Muy respetuosamente de usted,
M. L. Núñez Parra,
Maestro de la Escuela No. 27.

Vencerá el día 31 la amnistía fiscal en toda la nación

Pasado ese día se aplicarán las sanciones que señala la ley a los que no hayan pagado

CITADOS VARIOS ADMINISTRADORES.—El Secretario de Hacienda ha citado a varios Administradores de Aduanas entre ellos el de Puerto Padre para tratar asuntos de sus respectivas fiscales.

Para conocimiento de los contribuyentes.—El Director del Fondo Especial de Obras Públicas ha dirigido una circular a los Inspectores y a las Oficinas Fiscales de la República una circular telegráfica para su conocimiento y cumplimiento que dice así:

«El señor Secretario ha dirigido a todas las Administraciones Fiscales el siguiente despacho: Haga público para conocimiento de los contribuyentes que no se concederá más prórroga al plazo que vence el próximo día 31 para acogerse a los beneficios de la amnistía fiscal. Si esa Administración tuviera dudas en la aplicación de la amnistía en un caso concreto admita solicitud del contribuyente presentada antes del vencimiento del plazo y exija ingreso a depósito de la cantidad discutida eleve el asunto inmediatamente a la Dirección General del Fondo Especial de Obras Públicas para su resolución.

LOS INGRESOS.—Según los datos facilitados por la Dirección General de Contabilidad el día 27 recaudó el Estado por todos conceptos $236 517.20

Desde comienzo del año fiscal ha ingresado en la Tesorería $19.656.627 42 centavos.

RECURSOS CON LUGAR.— La Dirección General de Aduanas ha declarado con lugar los siguientes recursos presentados por comerciantes importadores.

El presentado por J. M. Maas a nombre de la «Hershey Corporation»; sobre aforos de tejidos de algodón para envasar azúcar a los que se aplicaba la Partida 114-B con recargo del 15 por ciento. Se dispone que se le aplique la 128 A.

El presentado por la «Compañía Relojera de Cuba» sobre aforo de manteles de papel y se dispone que se les aplique la Partida 155-A.

El presentado por la «Mac Farland Foundry» y la «Honolulú Iron Words S. A». y se dispone se aplique la Partida 38 A a las coronas de acero.

El presentado por Secundino Castro y Cía disponiendo que se aplique la Partida 32-A a los tejidos de algodón impermeables.

UN CREDITO DE 6 MIL PESOS.— Al Consejo de Secretarios de ayer llevó el Secretario de Hacienda un proyecto de Decreto por el cual se concede un crédito de 6 mil pesos para pagar a los miembros del servicio exterior las diferencias de haberes debidas al tipo de cambio por el corriente mes de octubre. Al mismo tiempo se dejan sin efecto los Decretos que autorizaron esos aumentos en los pagos a algunos miembros del servicio exterior residentes en Europa.

EXISTE MUCHO INTERES PARA PRESENCIAR ESTE ENCUENTRO, QUE HA DE SER SENSACIONAL

Han sido dados de alta 145 caballos en el Centro de Aclimatación. Numerosas disposiciones militares sobre retiros, licenciamiento y reconocimiento de antigüedad

Muchas visitas recibió ayer tarde el coronel Batista. Entre ellas anotamos las siguientes: Comandante Ramón Azcuy Díaz, de la Comisión de Retiros y Pensiones del Ejército; comandante Bolet, de ingeniería; comandante Sosa, de la Auditoría; teniente coronel Velasco, Jefe de la Ayudantía General; teniente coronel González, Jefe de la Marina de Guerra, con los comandantes de dicho Cuerpo Gómez y Morales, y los ayudantes tenientes Ferrer y Flaquer; el comandante Lucilo de la Peña, y el hacendado señor José M. Casanova.

También: el teniente coronel Galíndez, Jefe del Sexto Distrito Militar, que fué a entregar al coronel Batista la primera bola lanzada en el desafío de base ball del primer campeonato celebrado en Cuba por las Fuerzas Armadas. A iniciativa del coronel Galíndez, el próximo juego, que será el domingo, está dedicado a los periodistas para su fondo de retiro. Los repórters militares agradecieron mucho la fina atención del distinguido militar.

DISPOSICIONES DEL CUARTEL GENERAL.— Por Orden General número 207 del Cuartel General del Ejército Constitucional, se ha cursado a todos los mandos diversos decretos presidenciales por los cuales se dispone lo siguiente: Relevar del cargo de Fiscal del Tribunal Superior de Guerra y Marina al capitán auditor doctor Fernando Busto y Martínez y nombrando para el expresado cargo por un período de cuatro años al capitán auditor doctor José J. Figarola e Infante; este oficial será considerado en comisión de servicio en el Tribunal Superior sin perjuicio de continuar desempeñando para el Ejército Constitucional el cargo para el que ha sido destinado por el Cuartel General.

—Dejar sin efecto el retiro del servicio del subteniente Benjamín Fernández y Caballero, del Regimiento 3.

Dejar sin efecto el retiro del primer teniente Rafael Gavilan y Fernandez del Regimiento 6.

Conceder el retiro al segundo teniente Federico Ochoa Bernal, con una pensión anual de 1.128 pesos. El teniente Ochoa lleva mas de 32 años de servicio activo.

MAS DISPOSICIONES DE AYER. Excluir del decreto presidencial número 244 de 23 de enero de 1934 al ex coronel Rafael del Castillo y Márquez y en consecuencia se le repone en el servicio, reconociéndosele a los efectos de la antigüedad en el mismo todo el tiempo que prestó servicio en el extinguido Ejército Nacional, sin derecho al cobro de los haberes y asignaciones durante el tiempo comprendido entre la separación del servicio y la presente reposición. En las mismas condiciones, excluir del propio decreto al ex teniente coronel Fernando Driggs y Acosta, a los que se les repone de acuerdo con lo dispuesto por la Ley Orgánica de retiro de los miembros de las Fuerzas Armadas de la República; al primero con una pensión de 1.800 pesos anuales y al segundo con 1.560 pesos.

Se han cursado las disposiciones necesarias, de acuerdo con un decreto presidencial, para conceder la Orden de Mérito Militar de cuarta clase, con distintivo verde, al sargento de tercera José Trabanca y González, destacado en el Cuartel General.

Se ha concedido la Orden de Mérito Militar de tercera clase al primer teniente José Gregorio Pérez. Han sido elevadas a tercera clase las órdenes de mérito militar que obstentaban el subteniente Antonio Díaz y Pérez y los suboficiales José Delgado Vázquez, Santiago Figueroa y Machín y José M. Morán y Pérez.

Ha sido nombrado en comisión de servicio en el Regimiento Maceo el primer teniente Jesús Russo y Alonso, del Cuerpo de Señales para que proceda a inspeccionar la estación

NOTICIAS MILITARES DIVERSAS.—El primer teniente veterinario doctor Ramón Torra y Obar, que se encuentra destacado en Rancho Boyeros en la labor de aclimatación del ganado caballar que ha adquirido en los Estados Unidos el Ejército Constitucional, se encuentra bastante mejorado de la lesión que hubo de sufrir en el desempeño de su cargo.

—145 caballos de tipo ligero han sido dados de alta en el centro de aclimatación, «Finca Doña Juana», en Rancho oyeros, con destino a las academias militares del Morro y Castillo de Atarés; dichos caballos, llegados recientemente de los Estados Unidos, se encuentran en las cuadras de esas escuelas.

—Han sido licenciados del servicio militar de la República, los soldados Cleoduardo Suárez, del Regimiento Maceo; Gabino Suárez y Oliva, del Regimiento Martí; Guillermo Rivero Vargas, del Regimiento número 7, y Luis Patricio Arteaga, del mismo Regimiento.

—Se ha dispuesto que el capitán dentista doctor Félix Carballol y de Vera, del Hospital General del Ejército, concurra los lunes, miércoles y viernes de 12 a 12 y 30 de la mañana a la Ayudantía General con el fin de atender al servicio dental de este Departamento.

—Ha sido relevado como miembro del Consejo de Guerra General nombrado por el párrafo 4 de la Orden Especial 217, el primer teniente auditor Francisco de Arce y Arauz, del Regimiento número 6, «4 de Septiem», nombrándose en su lugar al primer teniente auditor José Arango y Mestre.

Las leyes del trabajo en todo el mundo

Este artículo corresponde a la serie de estudios que ofrecemos a nuestros lectores, acerca de las leyes del trabajo en todo el mundo civilizado.

El lector verá que las características de todas las leyes, en los demás países, se amoldan a los principios de Derecho que ha defendido el DIARIO DE LA MARINA desde un punto de vista patriótico, por cuanto lo es que Cuba no se aparte de los dictados de la Justicia de la Humanidad. Dichos principios son: No retroactividad de las leyes; igualdad en el concepto de la ciudadanía e incorporación ciudadana, a los efectos de la Ley del Trabajo, a los casados con mujer cubana o padres de hijos nacidos en Cuba.

Pues, como el lector irá viendo todos los países han tratado de proteger a sus «ciudadanos» (sin distingos) en esta ola nacionalista que ha invadido el mundo, pero todos los países lo han hecho sin olvidar los principios de Derecho que hicieron la civilización, resultando Cuba un caso excepcional, sin honra ni beneficio para ella.

Vaya viendo y juzgando el lector por las legislaciones de los demás países, que vamos transcribiendo y comentando en etsa sección:

EN NINGUN PAIS DEL MUNDO SE IMPIDE TRABAJAR AL NACIONALIZADO

LA NACIONALIZACION DEL TRABAJO EN BULGARIA

La Constitución de Bulgaria expresa que «todos los sujetos búlgaros son iguales ante a Ley, y que las distinciones de clases no són admitidas en Bulgaria» (art. 57) Sólo los ciudadanos del reino tienen los derechos políticos, pero todos los individuos que residan en el mismo gozan de los derechos civiles conforme a las leyes. (art. 60).

La legislación búlgara relativa a la colocación de obreros, contenida en la Ley de 12 de abril de 1925, es de espíritu amplio. Se declara en ella «que el derecho al trabajo corresponde a TODO CIUDADANO BULGARO, sin diferencia de sexo, profesión o raza» ((art. 3)

Por lo que respecta a los trabajadores de nacionalidad extranjera, la ley no les señala un porcentaje determinado, como tampoco lo fija en beneficio del obrero nacional, sino que la proporcionalidad se regula tomando como base el principio de la reciprocidad, al expresarse que el derecho al trabajo «corresponde también a los extranjeros de aquellos países que en su territorio conceden el mismo trato a los ciudadanos búlgaros».

La legislación búlgara tiene como principio fundamental la reciprocidad. Por ejemplo, un cubano no podrá trabajar en Bulgaría, debido a que no se permite trabajar en Cuba a los ciudadanos búlgaros. Ello no es de extrañar, porque también hay muchos cubanos que no pueden trabajar en Cuba: los nacionalizados, a quienes se equipara con los extranjeros, a pesar de que en la Constitución de la República se reconoce la más completa igualdad en cuanto al trabajo, a los nacionalizados conjuntamente con los nativos.

Este es el décimo cuarto trabajo preparado por la Asociación para la Defensa de los Derechos Ciudadanos. Mañana: URUGUAY.

DENUNCIA DE ROBO

Caridad Fernández Guerra, vecina de la calle K número 73, entre Vista Alegre y San Mariano, denunció a la Policía, que de su domicilio le habían robado prendas que aprecio en la suma de cincuenta pesos. No sospecha de persona alguna.

Caibarién agasajó con mucho cariño a Pedro P. Mirabal

Los ferroviarios le hicieron patente la simpatía que tiene entre ellos por su actuación

En la villa de Caibarién fué objeto de un homenaje por los ferroviarios de aquella Delegación, el señor Pedro Peña Mirabal, ex-Presidente de la Delegación Núm. 2, de la Habana, y candidato a Delegado Obrero al Directorio de la Caja de Jubilaciones y Pensiones.

Ofreció el homenaje el Sr. Casimiro Pérez en nombre de la Delegación Núm. 4, de aquella División, significando que los miembros de la Hermandad Ferroviaria, aplauden las actividades del Sr. Peña, que ha logrado encauzar las dificultades que existían en la organización; y de su labor tendiente a evitar que la Compañía continuara haciendo economías, y la obtención reciente de un día más de trabajo en los talleres de la Empresa, que restituye un ingreso a los trabajadores de los mismos.

También habló el Sr. Francisco Madruga, en nombre de los ferroviarios de la Habana, para dar las gracias a los compañeros de Caibarién, reflejando la satisfacción que sentían ante la confraternidad demostrada por todos los ferroviarios, y el deseo unánime de llevar al compañero Pena al Directorio de la Caja de Jubilaciones y Pensiones.

Los ferroviarios de la Habana regresaron muy complacidos de las atenciones de que fueron objeto en la villa Blanca.

M.E.C.D. 2016

LOS CRUDOS EN ALMACEN, DE LA CUOTA DEL PRESENTE AÑO, CONTINUAN FIRMES AL PRECIO DE 3.60 CENTAVOS

La exportación de mineral de hierro en franco aumento

Desde 1931 no eran tan altas y desde luego, arrojaban sumas importantes en nuestro favor

Aunque en pequeña proporción, se viene observando un aumento en nuestras exportaciones a los Estados Unidos de mineral de hierro, alcanzando en ocho meses de este año un total de 189.010 toneladas, con un valor de $448,218.00, cantidades estas que acusan una mejoría palpable en relación con las cifras de 1934, según la siguiente estadística comparativa de varios años confeccionada por «Cuba Importadora e Industrial».

8 meses	Toneladas	Valor
1931	67.000	$ 165,456
1932	55,000	» 130,903
1933	244,422	» 344,637
1934	174.485	» 399.617
1935	189,010	» 448.218

En los últimos años, ha sido 1933 el de mayores exportaciones en cuanto al volumen, no así en cuanto al valor, que ha aumentado considerablemente, en relación con dicho año, durante el presente 1935.

GANADO

LOS PRECIOS EN PIE

Precios pagados por compradores, entregado el vacuno en el punto de origen, y en esta capital el de cerda y lanar:

	Ctvs. Libra
Vacuno, a	3½
Cerda, de 7¾ a	9
Lanar, de 3 a	3½

LOS PRECIOS DE LA CARNE

Los precios que rigen en los Mataderos de esta capital para las carnes son los siguientes:

	Ctvs. Kilo
Vacuno, de 15 a	16
Cerda, de 25 a	30
Lanar, de 15 a	25

MATADERO DE LUYANO

Se sacrificaron ayer, en el Matadero de Luyanó:

	Cabezas
Vacuno	76
Cerdos	17
Carneros	15

MATADERO INDUSTRIAL

Se sacrificaron ayer, en el Matadero Industrial:

	Cabezas
Vacuno	166
Cerdos	70
Carneros	51

CARROS ENTRADOS

Ninguno.

MERCADO DE MANTECA

Cierre ayer, en Chicago, recibido por el hilo directo de Luis Mendoza y Compañía:

Diciembre	12.56
Mayo	11.87
Granel	14.12

MERCADO DE LONDRES

LONDRES, octubre 29. (Por el hilo directo de Luis Mendoza y Cía).—Oro en barras se cotizó hoy a 141 chelines 4 y medio peniques, contra 141 chelines 6 peniques.

Han sido adquiridas por cuenta privada las £190,000 en oro en barras que había disponibles en el mercado libre de Londres.

La plata no experimentó cambio. La Bolsa de Londres, inactiva y precios sostenidos.

RESUMEN AMERICANO DE NOTICIAS MERCANTILES

NEW YORK, octubre 29. (Por el hilo directo de Luis Mendoza y Compañía).—La producción nacional de petróleo crudo de la semana finalizada el 26 de octubre dió un promedio de 2,825, 296 barriles diarios: aumento de 246 sobre la semana anterior.

Las autoridades de la AAA estuvieron estudiando ayer a puertas cerradas la cuantía del préstamo que se ha de hacer sobre la cosecha de maíz de 1935, esperándose una decisión para dentro de 48 horas, Dícese autorizadamente que el préstamo ha de ser probablemente de 40 a 45 centavos por bushel. El de 1934 fué de 55 centavos.

Vagones cargados: Chicago y Northwestern 26.300 contra 28,600 y 24,600; St. Paul 28,800, 29,400 y 24,600; Pittsburgh y Lakes Erie obtuvo en septiembre un ingreso neto por explotación de $324,000 contra $166,000 hace un año.

GANANCIAS Y PERDIDAS DE LAS EMPRESAS AMERICANAS

NEW YORK, octubre 29. (Por el hilo directo de Luis Mendoza y Cía).—New York Railways, en los nueve meses finalizados el 30 de septiembre obtuvo un sobrante deducidos cargos de $117,000 contra $175,000.

Eastern Rolling Mills sufrió en el trimestre de septiembre una pérdida neta de $68,000 contra pérdida neta de $187,000.

North American Co. en el año terminado el 30 de septiembre obtuvo una ganancia neta de $.23 por acción común contra $1.02.

Shell Oil Co. subsidiaria de la Shell Mex en la costa Oeste, adoptará los mismos precios de la Union Oil of California.

Bridgeport Brass Co. obtuvo en el trimestre de septiembre una utilidad neta de 15c por acción contra 2c.

Savage Arms obtuvo en el tercer trimestre una ganancia neta de 44c por acción com0n, contra 9c en el trimestre anterior y 31c en el mismo período de 1934.

N. GELATS y Cía.

Habana, BANQUEROS Aguiar 106-108

Vendemos cheques de Viajeros Pagaderos en todas partes del mundo y Cartas de Crédito Circulares en las mejores condiciones.

"SECCION DE CAJA DE AHORROS"

Recibimos Depósitos en esta Sección Pagando el 2 por 100 Anual.

Operamos en Marcos "ASKI"

BOLSA DE NUEVA YORK

(Cierre de ayer por el hilo directo de Luis Mendoza y Compañía)

—A	
Am Radiator	17⅞
Adams Expr	8⅝
Air Reducc	163¾
Alaspa Jun	14
Alleghany	1⅜
Allied Chem	167½
Allis Chal	36
Amer Can	144
Am Car Fou	23⅛
Am F Pow	6⅞
Amer Ice	2⅞
Amer Inter	8⅝
Amer Loco	18⅝
Am P Light	8
Amer Smel	58⅝
Amer Sugar	54½
Am Sug, p	—
Amer T and T	144½
Am Tobac A	101
Am Tobac B	102¼
Am W Worps	19
Am Woolen	9¾
Anaconda C	21¼
Atchison	48¼
Atlan Coast	25½
Atlan Ref	22⅞
AssD Goods	16
Auburn Auto	42
Aviat Cor	3⅜
Amer Bank	36½
Amer Metal	26⅞
—B	
Baldwin Lo	3⅛
Balt and Ohio	14⅞
Bendix Avi	22
Best and Co	56⅜
Beth Steel	39⅞
Borden Co	25¼
Briggs	53
Brook Man	42¼
Byers A M	18⅛
—C	
Can Pacif	9¼
Cann Mills	39
Case T Mach	101¾
C de Pasco	59¼
Ches and Ohio	44⅝
Chi R Isl	1¼
Chrysler	85⅛
Coca Cola	—
Col Carbon	93¼
Comm and Soct	2¼
Congoleum	40¼
Cons Cigar	9¼
Cons Gas	29⅜
Cons Oil	8⅞
Cont Can	93½
Cont Oil	23¾
Corn Prod	68⅞
Coty Inc	5⅝
Cuba Co	1
Cub Amer S	6⅝
C Am Sug, p	66½
Cmm-l Solv	17⅞
Chesapeake	—
Col Fuel	3⅞
Cruc Steel	24⅛
Cons R Cuba	3½
—D	
Del Hudson	34
Del and Lack	14¾
Drug Inc	10¼
Dupont	134¼
—E	
East Kodak	165¼
El Auto Lit	36⅝
El Pow Lig	—
Elec Bond	16½
Erie (R R)	10⅝
—F	
Fox Film C	17⅞
Frep Tejas	27⅛
—G	
Gen A Tank	42
Gen Asphalt	18¾
Gen Elec	36⅞
Gen Foods	32¾
Gen Motors	52⅞
Gen Sig Ry	33¾
Gillet Saf	17
Gimbel Bros	6⅞
Gold Dust	16⅞
Goodrich R	10⅜
Goodyear	19⅜
Gen Bronze	7
Great North	26⅞
—H	
Hershey, com	77
Homestake	—
Houston Oil	—
Hudson Mot	15⅜
—I	
Illi Cent	15⅝
Interb R T	20¾
I B Machine	181½
Int Cement	29⅜
Int Nickel	31½
Inter Tel	10¼
Illin Glas	119⅞
—J	
Johns Mansv	86
—K	
Kroger Groc	26⅝
Kresge S S	27⅛
Kelvinator	13⅞
Kennecot	26
—L	
Lambert Co	23½
Ligg Myers	115¾
Loew-s Inc	49
Loose Wiles	38
Lorillard	25¼
Louisv Nas	45
Ludlum Stl	25
Lehman Cor	92
Liquid Carb	34¾
—M	
Macy (H R)	54
May Dept	53¼
Montgomery	33⅜
Miss Pac, c	1⅜
Miss Pac, p	2¾
Minn Honeyw	—
—N	
Nash	17⅞
Natl Dist	32½
Natl Bisc	33¼
Natl Cash	18⅞
Natl Dairy	17⅞
Natl P Li	10¼
N Y Central	23
North Amer	24⅝
Norfolk and W	195
Nort Pacif	17
—O	
Ohio Oil	11½
Otis Elev	19⅞
—P	
Packard Mot	6½
Paramount	9½
Penney.vann	27⅞
J C Penney	80⅞
Pullman Co	35⅝
Pub Serv	44
Proc Gamble	50⅜
Pure Oil	11⅞
Puerto Rico	25⅝
—R	
Radio Corp	7⅞
Rep I Steel	18
Reynolds	56¾
Royal Dutch	44¾
—S	
Safeway Sts	34½
Sears Roeb	60
Simmons Co	18¼
Soc Vacuun	12⅛
St Paul, p	1⅜
So Pacific	18¾
South Ry	9⅜
Stan Brands	14⅛
Stand Gas	5
Stan N J	48¾
Stan Oil C	36⅞
Stewart War	18
Studebaker	6¾
Sun Oil	72½
—T	
Texas Co	22½
Texas Gulf	31⅞
Timken Roll	61¾
—U	
Union Carb	71
U Pacific	95
Union Oil	20¼
United Cor	6
Uni Cor, pfd	41⅞
Unit Fruit	69½
U S Rubber	13⅞
U S Steel	47¼
U Aircraft	20⅛
U S Ind Alc	46⅛
—V	
Vanadium	18⅛
—W	
Warner Bros	7½
West Union	61¾
West Elec	91
Woolworth	57½
W Wrigley	79½

UNDERWOOD
MAQUINAS DE ESCRIBIR
CASTELEIRO Y VIZOSO

Ayer se vendieron 1,000 toneladas de Filipinas, para enero y febrero, a la Colonial Sugar a 3.28 centavos

Los futuros siguieron firmes en la Bolsa del Azúcar de Nueva York, quedando al cierre con alzas netas de dos a cuatro puntos en relación con el cierre del lunes último

El mercado de costo y flete estuvo ayer con tono más sostenido en el fondo.

Se registró la venta de 1,000 toneladas de crudos de Filipinas, para embarcar en enero-febrero, a 3.28 centavos, derechos pagados, a la Colonial Sugar Refining.

Por otros azúcares, también fuera de cuota, pedían los tenedores a 3.30. Había, además, pequeñas cantidades de crudos, de la cuota del presente año, a 3.60.

Pero los refinadores solamente mostraban interés comprador por crudos fuera de cuota, a 3.25.

LOS FUTUROS. — Continuaron ayer fuertes, pero menos activos que el lunes. Al cierre, los precios acusaban alzas netas de dos a cuatro puntos sobre el cierre anteayer.

Estuvieron comprando en la Bolsa de New York, solamente sumó 8,750 toneladas en las seis posiciones.

EL REFINADO.—El refinado no experimentó tampoco ayer variación, cotizándose a 5.30 centavos. Las extracciones fueron bastante buenas. También había demanda de refinado de «segundas manos». Las ofertas eran ligeras y firmes a 5.15 y 5.20.

MERCADO DE LONDRES.—Cerró sostenido. Había vendedores de crudos a flete, al equivalente de 0.01 y medio libre a abordo Cuba, y otras ofertas a 0.93. Las cotizaciones de la Terminal fueron como sigue:

	Cierre del 28	Cierre del 29
Octubre	4/ 7½	4/ 9
Diciembre	5/11¼	4/11½
Enero	4/11½	4/11½
Marzo	5/ ½	5/ ¾
Mayo	5/ 4¼	5/ 2½
Agosto	5/ 4¼	5/ 4¾
Diciembre	5/ 6¼	5/ 6½

LAS EXISTENCIAS.—Las existencias en los almacenes afianzados de New York, eran ayer de 309.181 sacos, contra 3?3 ?00 el lunes.

COTIZACION «SPOT».—La cotización «spot» de Willett & Gray el día 28, fué de 3 60.

TABACO

Es seguro que en nuestro próximo resumen semanal apuntaremos mucho mayor cantidad de tercios y pacas registrados y entregados, que el total que ayer dijimos había pasado a terceras manos durante la semana pasada.

El lector que leyó nuestra información anterior, deduciría que el anuncio que acabamos de hacer sería confirmado. Decíamos ayer que mayores cantidades estaban comprometidas, pero que los registros y entregas no se habían verificado. Esos registros han comenzado, y casi con los hechos en estos dos días, tenemos mayor cantidad de pacas y tercios entregados que el total que pasó a terceras manos en los seis días anteriores.

Son cantidades de clases bajas, «intermedias», y algunas limpias: de Remedios y Vuelta Abajo.

Pero presumimos que este movimiento ha de seguir durante algunos días, y que ello obedezca no solamente al consumo local y a la demanda de España y otros países de Europa, sino también a las necesidades de los fabricantes que en el Norte emplean la rama de Remedios en las «ligas» para sus manufacturas.

Los setecientos ocho tercios de quintas viejas que dijimos habían pasado a terceras manos, y otras cantidades, también de tripas limpias de la misma procedencia e igual tiempo, que han de ser adquiridas, acaso se destinen a fabricantes de los Estados Unidos cuya producción ha experimentado aumento últimamente.

La última estadística que hemos recibido, de la producción de las fábricas de torcido en la gran República establecidas, acusa una mejoría alentadora para nuestros cosecheros y especuladores. Nos referimos a la producción de septiembre último.

En dicho mes el consumo de torcido en todo el territorio de los Estados Unidos, en comparación con el consumo durante septiembre del año pasado ,acusa estos aumentos:

Vitolas de la clase A, 8.91 por 100; de la clase B, 78.35 por 100; de la clase C, 4.16 por ciento; de la clase D, 14.24 por 100, y de la clase E, 37.41 por 100.

Si en los meses siguientes continúa el aumento, o al menos se mantiene, en vez de la merma que ha venido acusando el consumo en la gran República, podemos esperar una reacción favorable en nuestro mercado de tabaco en rama, salvo que la próxima cosecha se anuncie mayor en las zonas donde se produce el mejor tabaco.

Cosechándose acorde con las necesidades de nuestros fabricantes y la demanda del extranjero, los precios serían remuneradores en vez de lo que han sido en los últimos años como consecuencia del exceso de producción: ruinosos.

Desaparecidas casi todas las existencias viejas de tripas limpias, y delante una cosecha corta y de menor rendimiento en esas clases, el resultado se está palpando: precios mejores.

Eso, y no medidas oficiales, es lo que regula los negocios del tabaco.

El mismo cosechero al ver que no vende, por exceso de producción o por defectos de su producto, reduce sus siembras o se esmera en producir en las condiciones que hagan apetecible su tabaco. Igual procede el fabricante cuando sus «puros» son repudiados: emplear mejor materia prima y perfeccionar su manufactura.

LAS ENTRADAS DE RAMA

Por camiones y ferrocarriles entraron ayer en la plaza, las partidas de tercios y pacas siguientes:

De Placetas, para José Cortés y Hermanos, 75.

De Camajuaní, para Puente y Compañía, 215.

De Guayos, para Lobeto y Compañía, 70.

De Consolación del Sur, para Sobrinos de Antero González, 114.

De Guane, para Domingo Méndez y Compañía, 70.

De Pinar del Río, para Sobrinos de Antero González, 45.

De San Juan y Martínez, para la Cuban Land, 122.

De San Luis de Pinar del Río, para H. Duys y Compañía, 141.

Del mismo San Luis, para la Cuban Land, 121.

De San Juan y Martínez, para Riego y Fernández, 24.

COMPRAS EN LOS CAMPOS

Los fabricantes José Fernández Rocha y Compañía compraron en San Luis de Pinar del Río, a Fernández-Rubín y Compañía, los tercios de la nueva cosecha de la vega denominada de Betancur.

Otros compradores adquieren en Vuelta Abajo y Las Villas lotes de clases bajas con destino al consumo local y la exportación.

El ORO y la PLATA

Cotizaciones al cierre ayer, en la Bolsa de la Habana:

Plata contra billete americano	98	98⅝
Oro acuñado contra billete americano	159	167

El Instituto del Azúcar no pudo celebrar la sesión que estaba convocada para ayer

La junta extraordinaria de los miembros que integran el Instituto Cubano de Estabilización del Azúcar, convocada para ayer mañana, fué suspendida con el propósito de celebrarla este día. Pero los miembros que concurrieron al local donde el mencionado organismo tiene sus oficinas, estuvieron cambiando impresiones aredeedor de los distintos problemas que afectan a los intereses azucareros. Cambio de impresiones que, acaso, sea el inicio de las deliberaciones de la reunión convocada.

ACCIONES DE LOS BANCOS

Guaranty	283
Chase Bank	115
City Bank	34½
Irving	13⅜
Chemical	50½
Bankers	59
First National	1.780
Hanover	11
Boston	42¾
Royal Bank	157

LA PLATA EN TORONTO

Cierre ayer, en Toronto, recibido por el hilo directo de Luis Mendoza y Compañía:

Diciembre	65.60	—
Marzo	66.00	66.20
Mayo	66.21	—

PRECIOS DE MIEL Y CERA

Precios que se pagan a los productores en esta capital:

Miel: 34 centavos galón en barriles viejos, y 36 centavos en barriles nuevos.

Cera amarilla: 16 centavos la libra.

MERCADO DE PIELES

Cierre ayer, en New York, recibido por el hilo directo de Luis Mendoza y Compañía:

Diciembre	11.66
Marzo	12.00
Nuevo:	
Junio	12.33
Septiembre	12.63

MERCADO DE ALGODON

Cierre ayer, en New York, recibido por el hilo directo de Luis Mendoza y Compañía:

Dciembre	10.96
Enero	10.84
Marzo	10.88
Mayo	10.91
Julio	10.91
Octubre	10.76

PRECIOS DE LA BOLSA DE NEW YORK DE LOS AZUCARES CRUDOS PARA ENTREGAS FUTURAS

Habana, octubre 29 de 1935.—Por el hilo directo de Luis Mendoza y Cía.

CONTRATO NUMERO TRES

Anterior	Meses	Abre	Max	Min	Cierre
2.20	Mayo	2.21	2.23	2.21	2.22
2.24	Julio	2.26	2.27	2.26	2.26
2.29	Septiembre, 1936	2.31	2.32	2.31	2.31
2.45	Diciembre	2.46	2.50	2.46	2.50
2.19	Enero	2.20	2.22	2.20	2.21
2.15	Marzo	2.16	2.18	2.16	2.17

COTIZACIONES DE AZUCARES

APRECIACION DEL MERCADO DE AZUCAR.—Por Luis Mendoza y Cía.

OCTUBRE 29

Cuotas Americanas	Ant.	Hoy
Entrega inmediata, costo y flete	2.60	2.60
En suspenso embarque Enero, Febrero Costo y Flete	2.20	2.22
Retenido, embarque Marzo Costo y Flete	2.12	2.14
En suspenso, pago contado Lab	2.00	2.04
Retenido, pago contado Lab	1.87	1.89
Otras cuotas		
Cuota otros países Lab	0.92	0.92
Consumo local Lab	1.06	1.06
Todas las cuotas combinadas Lab	1.59	1.61
Tres cuotas de embarque Lab	1.63	1.65

GODOY-SAYÁN
SEGUROS Y FIANZAS
(INSURANCE AND BONDING)
TELÉFONOS: M-9866. M-9867.
AGUIAR 77. HABANA, CUBA

Cotizaciones

NUEVA YORK, octubre 29. AP.—Cotizaciones de la Bolsa de New York:

Acciones: 1.708.440.

Bonos: $9.771.800.

COTIZACION DE LA PESETA

La peseta española se cotizó al cierre del mercado ayer, a razón de 7.31.52 por dólar.

COTIZACION DEL FRANCO

El franco francés se cotizó ayer al cierre del mercado, a razón de 15.15 por dólar.

COTIZACION DE LA LIBRA

La libra esterlina se cotizó ayer, en el mercado local, a $4.91½.

VALORES

La demanda de bonos de la República se acentúa. Ayer fueron vendidos en el mercado local, para importante firma, lotes de Morgan y Speyer, dentro de los tipos de la cotización de la Bolsa de la Habana. Las otras emisiones del Estado que hemos mencionado a diario, mantienen la firmeza que el lector conoce porque el mismo factor la determina. Nos referimos a los bonos de la Deuda Interior y Estabilización del Azúcar.

Las Obligaciones del Ayuntamiento de la Habana son también solicitadas y se opera en ellas. Lo mismo decimos de los bonos de la Jarcia de Matanzas, Cuban Telephone, Nueva Fábrica de Hielo, Papelera Cubana y Gas y Electricidad. Su fortaleza responde a los factores constructivos, efectivos, de que varias veces hemos hecho mención, y a la demanda de que son objeto cada día.

Durante el de ayer los bonos y debentures de la Havana Electric Railway denotaron alguna debilidad.

Con tendencia a mejorar abrieron las acciones preferidas de los Ferrocarriles Consolidados de Cuba; pero al cierre del mercado habían declinado de nuevo.

Irregulares actuaron las otras acciones que se cotizan en la pizarra de la Bolsa de la Habana, excepción de las fundadoras y beneficiarias de la Nueva Fábrica de Hielo, que mantuvieron la firmeza que vienen ofreciendo desde hace tiempo.

No se efectuaron operaciones en la pizarra de la Bolsa. La Cotización Libre que se efectúa en dicho centro de contrataciones, ofreció ayer menos interés que en los días anteriores. Sin embargo, en contraste con la posición floja de algunas emisiones, estaba la firmeza de otros valores que son solicitados por especuladores.

COLEGIO DE CORREDORES

Cotización oficial del día 29 de octubre de 1935:

CAMBIOS	TIPOS
S/E. Unidos, cable	1/10Pr.
S/E. Unidos, vista	1/10Pr.
Londres, cable	4.92⅝
Londres, vista	4.92⅛
Londres, días vista	—
París, cable	6.60¾
París, vista	6.59¾
Bruselas, vista	16.84
España, cable	13.68
España, vista	13.67
Italia, vista	8.14
Zurich, vista	32.56
Hong Kong, vista	47.70
Amsterdam, vista	67.83
Copenhague, vista	—
Christianía, vista	—
Estocolmo, vista	—
Montreal, vista	1.3/16%Dto.
Berlín, vista	40.29

Notarios de Turno:

Para cambios: Antonio Romagosa.

Para intervenir en la cotización oficial de la Bolsa de la Habana:

Antonio Vila Villar,
Pedro A. Molino.

Vto. Bno.:
Joaquín G. Gumá,
Síndico-Presidente.

Eug. E. Caragol,
Secretario-Contador.

BOLSA DE LA HABANA

COTIZACION OFICIAL DE AYER EN LA BOLSA DE LA HABANA

Bonos y Obligaciones

	Comp.	Vend.
República de Cuba:		
Speyer, 1904	99	104
Deuda Int, 1905	91	—
Cuatro y medio, 1909	95½	100
Morgan, 1914	98¾	105
Morgan (5½) 1923	99	103
O Públicas (5½) 1945	34¾	37
Obligs Oro (5½) 1935	19	45
Recibos de Depósito de Obligaciones Oro	11⅛	17
Azúcar (5½) 1940	92½	100
Rep Cuba, Morgan (Seriados) 5½% — 1927:		
H Vence 1 julio 1935	98	—
I Vence 1 julio 1936	96	105
J Vence 1 julio 1937	95½	105
Ayunt Hab 1a Hipt	98	110
Ayunt Hab 2a Hipt	99	110
Centro Asturiano	39	—
B Territorial, Serie B	40½	—
Cervecera	40	60
Cervecera Oblig no hipt	7	12
Gas	102½	109
Hav Elec (Consol)	33⅝	37
Hav Electric, Debentures Obligs no hipt	4⅝	7
Jarcia Matanzas	96	—
Edificio La Metropolitana, S A	10	—
Mercados de Abasto y Consumo 1a Hipt	37	50
Nueva Fábrica de Hielo	103	110
Papelera Serie B	95	—
Teléfono	86	—
Unidos	10	—

ACCIONES

	Comp.	Vend
Banco Territorial	—	—
B Territorial (Benef)	—	—
Cervecera	18	40
Fec C Consolidados de Cuba, P	3⅞	4¾
Cuba, R R	8	—
Fibras y Jarcia	10	—
Hav Elec Utilities Com, P 6 por 100	35	37½
Hav Elec Utilities Com, P 5 por 100	10	15
Hav Elec Railway Com, preferidas	2½	6
Hav Elec Railway Com, comunes	¼	1
Jarcia, P	46	—
Jarcia, C	7	14
Licorera de Cuba	3⅞	5½
Mercantil, La (Seguros)	65	—
Metropolitan Auto	100	—
Naviera, P	8	11¼
Naviera, C	1	—
Nueva Fábrica de Hielo	138	—
Nueva Fábrica de Hielo, beneficiarias	29⅜	—
Pesca, P	20	80
Pesca, C	4⅛	20
Teléfono, P	39	—
Teléfono, C	10	—
Unidos	2	2½
Unión Oil	1	4⅞

COTIZACION LIBRE

Bonos y Obligaciones

	Comp.	Vend.
Inter Tel Convert, 4 y medio por ciento	74	—
Inter Tel, 5 por ciento, 1935	70	—
Cuba Tel Co, 7 y medio por ciento	84¼	—
Cuba R R, 5 por ciento, 1952	47	—
Cuba R R, 7 y medio por ciento, 1936	48	—
Norte de Cuba, 5 y medio por ciento, 1942	48	—
Manatí Sugar, 5 y medio, 1942	11	—
Vertientes Sugar, 7 por ciento, 1942	10	—
Eastern Sugar, 7 y medio por ciento, 1937	11¼	—
Central Cunagua, 6 por ciento, 1957	94	—
Centro Gallego, 6 por ciento, 1975	30	—
Vedado Tennis, 3 por ciento, 1949	6	10
Pro Arte Musical, 7 por ciento	20	45
Casino Español, 6 por ciento	56	—

ACCIONES

	Comp.	Vend.
Inter Telp and Tel	10	11½
Cía Cubana de Electricidad, P, $6.00	25	—
Cuban American Sugar, preferidas	62	—
Cuban American Sugar, comunes	6½	—
Cuba Company, C	1	2
Nueva Papelera Cubana	46	—
Cía Litográfica, P	40	—
Auxiliar Marítima, P	2½	7
Seguros La Comercial	50	—
Seguros El Comercio	100	—

COTIZACION A TERMINO

Ayer, a las 3.30 p. m.

Entregas: días 15 y último de mes

Bonos y Obligaciones

	Comp.	Vend.
República de Cuba:		
Speyer, 5 por 100	99	104
Deuda Interior	91	93
Speyer, 4½ por 100	95	100
Morgan, 5 por 100	98	104
Morgan, 5½ por 100	99	103
O Públicas, 1945	35	37
Obligaciones Oro	20	40
Recibos de Depósitos de Obligaciones Oro	11	18
Azúcar	93	100
Julio 1935, H Morgan	98	103
Julio 1936, I Morgan	96	103
Julio 1937, J Morgau	95	102
Ayuntamiento, 1a	98	107
Ayuntamiento, 2a	100	110
Centro Asturiano	39	60

Bonos y Obligaciones (continuación)

	Comp.	Vend.
Cervecera Internacional	40	55
Cervecera Internacional, Obligs no hipt	7	12
Gas y Electricidad	102½	109
Hav Elec Ry Co	33¾	37
Hav Electric Ry Comp, Obligs no hipt	4⅝	6
Jarcia de Matanzas	96	—
Nueva Fábrica de Hielo	103	—
Pap Cubana, Serie B	95	—
Cuban Telephone Co	86	—
Unidos	10	—

ACCIONES

	Comp.	Vend.
Cervecera Internacional	19	40
F C Consolidados, P	3½	4½
Cuba Railroad, P	8	—
H E Utilities, Prefs	35¾	40
H E Utilities, Pretes	11	15
Hav Elec Ry Co, P	2½	5
Jarcia, P	50	—
Jarcia, C	8	—
Licorera de Cuba	3¾	5½
Naviera, P	8	—
Naviera, C	1	2
Nueva Fábrica de Hielo	135	—
Nueva Fábrica de Hielo, beneficiarias	29	—
Teléfonos, P	39	43
Ferrocarriles Unidos	2	2½
Unión Oil Co	1½	4½

EDICTO

DR. SEBASTIAN FERNANDEZ DE VELASCO Y CABRERA, Juez de Primera Instancia de Almendares del Partido Judicial de la Habana.

Por virtud del presente edicto que se libra en el expediente sobre expropiación forzosa del derecho real de arrendamiento del Teatro Martí en esta Ciudad con todas las pertenencias que formen parte de ese inmueble por incorporación o por destino con arreglo al Código Civil, hago saber que se ha señalado para la celebración de la Junta que preceptúa el Capítulo 3o. del Decreto núm. 595 de 22 de Mayo de 1907, las 9 de la mañana del día 28 de Noviembre entrante y la que se llevará a efecto en el salón de actos de este Juzgado sito en Paseo de Martí 15, bajos; y asimismo convoco por este medio para ese acto a los propietarios, dueños de cualquiera gravamen o hipotecas o de otras partes interesadas por cualquier título en la propiedad, posesión, derechos, participación o servidumbre a que el referido Decreto se contrae, a fin de que puedan hacer el nombramiento de Comisionados para evaluar el derecho de arrendamiento respectivo; haciéndose constar que la Junta para que se les cita se celebrará cualquiera que sea el número de los que asistan.

Y para publicar por término de cinco días sucesivos en la Gaceta Oficial, Boletín Oficial de la Provincia y en un periódico de esta Municipalidad, se libra el presente por triplicado en la Habana a 25 de Octubre de 1935. —**Dr. Sebastián FERNANDEZ DE VELASCO**, Juez de Primera Instancia.—Ante mí, **Hermógenes GIMENEZ Y VALDES**, Secretario.

5 al 29

CAMBIOS

Tipos de venta al cierre ayer, en Bancos de esta capital:

New York, cable	1/10P.
New York, vista	1/10P.
Londres, cable	4.91½
Londres, vista	4.91¼
Madrid, cable	13.67
Madrid, vista	13.65
París, cable	6.60
París, vista	6.59¼
Italia, cable	8.14
Italia, vista	8.12
Bélgica, cable	16.75
Bélgica, vista	16.65
Alemania, cable	40.30
Alemania, vista	40.29
Toronto, cable	⅞%D.
Toronto, vista	1%D.
Hong Kong, cable	47.25
Hong Kong, vista	47.15
Amsterdam, cable	67.92
Amsterdam, vista	67.90
Buenos Aires, cable	27.90
Buenos Aires, vista	27.87
Suiza, cable	32.55
Suiza, vista	32.54

BONOS DE CUBA

Cierre ayer, en New York, recibido por el hilo directo de Luis Mendoza y Compañía:

	Comp.	Vend.
Speyer, 5%	99⅞	100¾
Speyer, 4½%	93	95
Morgan, 5%	99	100½
Morgan, 5½%	98⅛	99¾
Obras Públicas	35⅛	36
Hav. Elec. Ry, 5%	—	—
Hav. Elec. Ry, 5%	—	—
Cuba Railroad, 7½%	48⅝	59¾
Cuba Railroad, 5%	45½	47
Cuba Northen, 5½%	49⅝	50
Eastern Sugar, 7½%	12⅛	13¼
Manatí Sugar, 7½	19¼	25
Inte. Tel., 4½%	73¼	75⅝

CAMBIOS EN NEW YORK

Cierre ayer, en New York, recibido por el hilo directo de Luis Mendoza y Compañía:

Libra esterlina	4.91⅞
Francos	6.59
Pesetas	13.65

MERCADO DE GRANOS

Cierre ayer, en Chicago, recibido por el hilo directo de Luis Mendoza y Compañía:

Trigo:	
Dciembre	97⅞
Mayo	97⅞
Julio	88⅜
Maíz:	
Diciembre	59¼
Mayo	58⅜
Julio	59⅞
Centeno:	
Diciembre	49⅛
Mayo	51⅜
Trigo de Winnipeg:	
Diciembre	86
Mayo	90⅛

IMPUESTOS: Consultas y Recursos.
Asuntos en Aduanas, Zonas Fiscales y Sec. de Hacienda, Recursos Contencioso-Administrativos.
Especialidad: DR. LEOPOLDO DEL CALVO.
Ex-Jefe del Neg. de Derechos Reales y Ex-Consultor de la Secretaría de Hacienda.
CUBA 49. M-6665.

BUFETE DE JOSE I. RIVERO
Notario: FELIPE RIVERO
Chacón No. 25 HABANA
Teléfonos: M-1472 A-8142

OMNIBUS DE CAMAGÜEY
(LOS MEJORES DE CUBA)
AVISO
Hacemos saber a todos nuestros clientes y público en general que a partir de esta fecha nuestra primer salida será a las 5 a.m. en lugar de las 4.30 como figura en los itinerarios, quedando establecidas las siguientes:
SALIDAS DE LA HABANA
5.00 a. m.—Directo a Holguín.
6.00 a. m.—Directo a Santiago de Cuba.
7.30 a. m.—Hasta Camagüey.
9.00 a. m.—Hasta Camagüey.
12.30 p. m.—Hasta Santiago de Cuba.
4.30 p. m.—Hasta Santiago de Cuba.
7.00 p. m.—Hasta Santiago de Cuba. (Rapid)
11.00 p. m.—Hasta Santiago de Cuba.
HAGA siempre sus viajes en nuestros Omnibus; son los más cómodos, los de mayor seguridad, los mejores de Cuba.
Pida informes y reserve su asiento por los teléfonos M.1715 y M.4833, o en nuestra Estación en el Hotel Pasaje, por Zulueta.
HOTEL PASAJE
Cuando venga a la Habana, hospédese en este Hotel, encontrará CONFORT Y ECONOMIA. Nuestro restaurant es de primera a precios sumamente reducidos.—VISITENOS.

Mayor firmeza en las acciones en la Bolsa de New York

Ningún acontecimiento externo influyó en la marcha corriente de los negocios. Otras noticias

NEW YORK, octubre 29. (Por el hilo directo de Luis Mendoza & Cía.)—Reacciones en los primeros momentos de la sesión, las acciones adquirieron luego firmeza con un mercado bastante activo, pero un volumen algo menor que el de ayer. Una de las emisiones más débiles de la apertura fué Chrysler Motors que así y todo no tardó en recuperar la mayor parte de sus pérdidas iniciales. Las emisiones de automóviles y accesorios, al igual que numerosas más recientemente tenidas por favoritas, seguían presentando un aspecto bastante cansado en brusco contraste con la brillantez de actuación por ellas denotada la semana pasada. En lo que a los tres grandes grupos se refiere, los que mejor actuaron fueron las ferroviarias y los servicios públicos. Con ciertas excepciones en casos especialmente favorecidos, las industriales marcharon rezagadas.

Espera con interés Wall Street el resultando de la junta que celebrará esta tarde la directiva de la United States Corporation, pero prevalece el criterio de que por esta vez no declarará más que el acostumbrado dividendo de 50c. sobre las acciones preferidas.

Los acontecimientos externos aportaron poco o nada que pudiera servir de aliciente a las operaciones en Bolsa, si bien se notaba alguna tendencia a interpretar favorablemente los despachos del extranjero que hablan de los nuevos planes de paz anglo-franceses.

Aunque hay de manifiesto una actitud bastante más conservadora hacia la compra de acciones, la actuación del mercado en sí parece denotar una plausible serenidad y equilibrio ante las ventas de liquidación de utilidades y con ello la aptitud de ir ajustando paulatinamente su posición interna sin experimentar grandes dificultades.—DFU.

HACIA LA ESTABILIZACION MONETARIA DE «FACTO» EN VARIOS PAISES DE EUROPA

AMSTERDAM, octubre 29. (Por el hilo directo de Luis Mendoza y Cía).—Ha sabido la prensa que el Banco de los Países Bajo, ha comprado más de veinte millones de florines en oro, procedentes del fondo de equiparación británico.

Concédese gran importancia a esta transacción por ser probablemente indicio de preparativos para la estabilización monetaria «de facto».

MERCADO DE METALES

Cierre ayer, en New York, recibido por el hilo directo de Luis Mendoza y Compañía:

Cobre	8.70
Oro en barra	35.00
Manganeso	23.00
Nickel	35
Plata	65⅜
Lata	51
Zinc	5.22½

MERCADO DE CAFE

Cierre ayer, en New York, recibido por el hilo directo de Luis Mendoza y Compañía:

Diciembre	4.90
Marzo	5.03
Mayo	5.14
Junio	5.23
Septiembre	5.32

Archivos de Metal
ALLSTEEL
Casteleiro y Vizoso

M.E.C.D. 2016

CRONICA CATOLICA

ACTOS CATOLICOS QUE SE ANUNCIAN PARA MAÑANA EN LAS DIVERSAS IGLESIAS

Jueves Eucarísticos en la iglesia de la Merced

A las cinco de la tarde el Noveno Jueves Eucarísticos con el siguiente programa: Exposición de S. D. M. estación, Santo Rosario, ejercicio de los quince jueves, plática, procesión y dición y reserva.

En la iglesia de Jesús del Monte.

Los solemnes ejercicios de los quince jueves. A las nueve de la mañana, misa, ejercicio y bendición del Santísimo.

A las tres de la tarde, exposición de S. D. M., A las cinco de la tarde estación, Santo Rosario, ejercicio, sermón, por el párroco, R. P. José Rodríguez Pérez bendición y reserva.

En la iglesia de San Nicolás de Bari

Los Jueves Perpetuos Eucarístico. Por la mañana a las ocho. Por la tarde a las cinco.

En la iglesia de Reina.

El Jubileo Circular en la iglesia de Reina. A las ocho de la mañana, misa cantada y exposición de S. D. M. A las cuatro y media la hora Santa por ser el Jueves, anterior al primer viernes de mes, conjuntamente con los ejercicios del Circular.

En la iglesia de San Francisco

A las cinco de la tarde, la Asociación de los Verdaderos Amigos de Jesús, celebran la Hora Santa, correspondiente al jueves, anterior al Primer viernes de mes.

En María Auxiliadora

Los jueves Perpetuos Eucarísticos Por la mañana a las siete y cuarto y ocho, comunión por los coros eucarísticos.

A las cinco de la tarde, Hora Santa.

En la iglesia del Pilar.

A las siete y media de la noche, Hora Santa en la iglesia Nuestra Señora del Pilar por el Apostolado parroquial de la Oración.

En la iglesia de Bauta.

Los jueves de San Judás Tadeo. Por la mañana a las diez. Por la tarde a las cinco.

Adoración reparadora.

La Asociación Eucarística Popular celebra adoración reparadora a Jesús Sacramentado en la capilla de María Reparadora de siete y media de la tarde a diez y media de la noche, pudiendo asistir el común de los fieles.

Retiro mensual de la Juventud Católica Universitaria.

En su Capilla de San Miguel y Mazón, celebran los estudiantes de la Juventud Católica Universitaria su retiro mensual.

Da comienzo a las diez de la noche y concluye a la una de la madrugada con misa y comunión.

Los caballeros y jóvenes, que deseen asistir deberán hacerlo acompañado de un asociado o solicitar la correspondiente invitación para entregar a la comisión de recibo.

Dirige este retiro el director R. P. Felipe Rey de Castro, S. J.

Día festivo

Se hace presente a los fieles que el viernes primero de noviembre, es fiesta de precepto con obligación de oír misa al igual que si fuera domingo.

Se conmemora la fiesta de todos los Santos.

Es, así mismo este día, primer viernes de mes, consagrado a la adoración y reparación la Corazón de Jesús.

LOS BELLOS CULTOS DE LOS VIERNES AL CORAZON DE JESUS EN SAN FRANCISCO

Los verdaderos amigos de Jesús del templo de San Francisco, honran el Sagrado Corazón de Jesus con cultos solemnísimos durante los 9 primeros viernes que empezaron el viernes cuatro de octubre para terminar el mes de junio.

El orden de los cultos es el siguiente: A las 7 y 30 misa de comunión general en el altar del Corazón de Jesús. A las nueve exposición del Santísimo en el altar del Corazón de Jesús. A las nueve exposición del Santísimo en el altar mayor, y misa de ministros en el altar del Sagrado Corazón, sermón, ejercicio y procesión. Los viernes primeros de mes se imponen las medallas de la Asociación.

LA VIGILIA DE DIFUNTOS DE LA SECCION ADORADORA NOCTURNA DE LA HABANA

Vigilia de difuntos.

Viernes primero de noviembre de 1935.

Cristiano! Peregrino de la vida, detente ante la realidad de la muerte: Piensa en la eternidad, y en este día, ofrece sufragio y oraciones por los deudos y amigos.

Iglesia de San Francisco, Cuba y Amargura.

Orden de la vigilia:

Primera parte: A las 11 p. m. Expoción de S. D. M. Oraciones de la noche. Invitatorio solemne. Primer turno. A las 12 p. m. Segundo turno.

A las 2 a. m. trisagio. A las 3 a. m. Oraciones de la mañana.

Segunda parte: A las cuatro de la mañana. Oficio de difuntos a dos coros, por los Adoradores y misa, terminada la misa, las cinco estaciones serán por las naves de la iglesia, finalizando con los responsos ante el túmulo levantado al efecto.

Notas: La Sección Adoradora Nocturna de la Habana, invita a la gran vigilia general de Difuntos que celebrará la noche del viernes 1 al sábado 2 de noviembre, en la iglesia de San Francisco.

Las personas que deseen contribuir para los gastos de dicha vigilia, con una limosna, suscribirán la intención anexa con los nombres de los difuntos a quienes se ha de aplicar.

Los adoradores rogarán por dichas intenciones en su Hora de Guardia, los cuales serán depositadas a los pies de Jesús Sacramentado durante la vigilia.

La puertas de la iglesia estarán abiertas toda la noche, para el público.

Las intenciones pueden entregarse a las iglesias de San Francisco y Parroquia del Vedado; al hermano Carlos Ayuso en Teniente Rey 32 altos, interior, al presidente en Obrapía 24; al tesorero en Galiano 132, al hermano Cornelio Gutiérrez en Salud 28 altos, casi esquina a Manrique o en el monumento de la vigilia al secretario.

BELLAS FIESTAS DE LOS FRANCISCANOS AL SANTO PATRON, EN GUANABACOA

La venerable, primera y tercera Orden de San Francisco de la villa de Guanabacoa, celebraron en honor de su seráfico Padre, un solemne novenario a las siete y media de la noche con exposición del Santísimo Sacramento estación, corona franciscana ejercicio de la novena meditación con gozos cantados, bendición y reserva.

Dirigió estos solemnes actos, el activo guardián de los Franciscanos de la villa de Pepe Antonio, R. P. Fray Pablo Salinas, O. F. M.

La víspera de la gran fiesta después de la reserva se cantó la gran salve de Arrue O. F. G. por el coro seráfico de la Comunidad, acompañado al órgano por el artista franciscano Fray Pedro Gento, Hermano lego de gran cultura musical, llevando ejerciendo su cargo por espacio de unos treinta años.

Es muy popular en Guanabacoa. En la salve ofició el guardián R. P. Pablo Salinas, asistido del Decano de la Comunidad su fundador R. P. Lucas Garteis que lleva con juvenil gallardía sus 91 años y 76 de Religioso y unos 50 años en Cuba y del Padre Fray Mariano Andoin, el célebre Marianófilo, director de la revista de Cultura religiosa San Antonio, el cual fué a reponerse su salud y ganado por el Padre Lucas que hace entusiasta apología de la saludad de Guanabacoa, se quedó residiendo en el Convento en el cual su salud está muy bien

El novenario estuvo regularmente concurrido de fieles, no faltando por supuesto, los hermanos y hermanas Terciarias

Después de la Salve, el Padre Ezequiel Iñurrieta cantó de manera magistral, el Salve Sante Pater de Falconara, eminente músico franciscano.

Le acompañó el Hermano Fray Pedro Gento, O F M

El día de San Francisco, a las 7 y media de la mañana se reunieron en el templo las Asociaciones de los Padres Franciscanos las de los Escolapios, las de la iglesia parroquial y las hijas de María de la Medalla Milagrosa, de las Hijas de la Caridad, presididas por la V. O. Tercera de San Francisco de la expresada villa y convento de Padres Franciscanos

Unidos todos por el vínculo de la cristiana fraternidad, oyeron misa y recibieron el Pan de los Angeles, de manos del Guardián, quien en la hermosa plática alabó esta santa unión, bajo la protección de San Francisco, el Heraldo de Paz y Bien entre los hombres.

Fué armonizado el banquete eucarístico por el tenor seráfico R. P. Ezequiel Inurrieta

A las nueve de la mañana la venerable comunidad de Padres Franciscanos y la directiva de la tercera Orden recibieron a Monseñor Pedro González Estrada, Arzobispo de Atalia, el cual presidió la grandiosa misa celebrada en honor de San Francisco a las nueve y media de la mañana, y en la cual ofició de Preste el M. R. P. José Jauma, vicario provincial de las Escuelas Pías de Cuba y México, asistido de los Padres Pablo Salinas, Guardián y José María Alascoaga, el incansable capellán del monasterio de Santa Clara.

Una devotísima corte seráfica de piadosos acólitos sirvió al Preste sus Ministros

Acompañaron al Prelado los Padres Lucas Garteis y Tomás de Zolocta, el buen Párroco de Guanabacoa.

El panegírico del Serafín de Asís, correspondió a un hijo de Cuba y de San Francisco, R P doctor Fray Antonio Melo.

Mucho estimamos a este buen hijo de San Francisco de Asís, en cuya compañía peregrinamos por los campos de Cuba, cuando nosotros emprendíamos la tarea de la fundación de la Sección Adoradora Nocturna de la Habana y él ejercía el Magisterio Nacional en Regla Fué nuestro colaborador entusiasta. Después emprendió el camino de su vocación franciscana, volviendo pasados los años, ya franciscano, a su amada Patria a prestar los servicios de su sagrado ministerio.

Hizo un gran panegírico del Seráfico Patriarca, presentándolo a la sociedad moderna como el salvador de la misma, se le sigue por la senda de la humildad, abandonando la de la soberbia, reconociendo los derechos de Dios, amándole sobre todas las cosas y al prójimo como a si mismo por amor de ese Dios, deponiendo todo odio y rencor, reconciliándose con su hermano, haciéndose heraldos como San Francisco de la Paz y el Bien

Exhorta a sus conciudadanos a laborar porque venga a la Patria amada el reino de Dios, que es reino de amor, de bondad, de paz y de justicia, merced al cual seremos felices en la tierra, pues la poseeremos por la mansedumbre, y gloriosos en el cielo, porque los pacíficos verán a Dios.

El doctor Melo fué muy felicitado por el numeroso concurso de fieles que asistió a la solemne función

Los cantantes Padres Benito Rentería, Ignacio Maestro Juan y Ezequiel Inurrieta, acompañados de orquesta y órgano, bajo la dirección del Hermano Fray Pedro Gento, O. F. M, interpretaron la misa de Perosi a tres voces, O Santísima Anima de Falconara y Gozos de Gorriti.

El templo franciscano, lucía sus mejores galas y una espléndente iluminación

El R. P. Guardián Padre Salinas, nos dispensó el gran honor de sentarnos a la mesa de la Comunidad, que presidió Monseñor Pedro González Estrada con la Padres José Jaume, el Vicario de las Escuelas Píaz y el Rector de estas escuelas en Guanabacoa R. P. Modesto Galofré.

Muy reconocidos a la deferencia, con nuestra gratitud a la Camunidad por las atenciones que nos dispensaron.

A las siete y cuarto de la noche, tuvo lugar la sublime y conmovedora ceremonia de la conmemoración del tránsito de San Francisco, la cual se celebró con esplendorosa magnificencia, asistiendo una concurrencia numerosísima apresenciar esta celestial ceremonia.

Se interpretaron el Salmo Voce mean y el cántico al Hermano Sol y a la Hermana muerte.

VIBOREÑAS

BODA NOTARIAL.—En el edificio que en 10 de octubre ocupa el Instituto Pestalozzi se efectuó el matrimonio notarial de la que es su competente profesora la distinguida y hermosa señorita Reina Margarita Torres; amada hija de mi estimadísima amiga y conterránea la Sra. Pulieta Balma; a la que fraternal amistad profeso; que unió sus destinos a los del estimado joven ingeniero Luis Sáenz.

Se hicieron muy contadas invitaciones y fueron entre sus más allegadas amistades las que vieron a Reina Margarita como una verdadera reina soberana del amor formular sus juramentos al dichoso Luis.

Dicho acto se efectuó en la amplia sala del Instituto adornado con tantas plantas de salón que lo convirtieron en un pequeño bosque.

A las cinco salió de sus habitaciones Reina Margarita de brazos de su hermano Rafael y a los acordes de la inspirada Marcha de Esponsales que al piano interpretaba su hermanita mi predilecta amiguita Nenita.

Al requerimiento del Notario Público doctor Lauro Mendoza; Reina Margarita y Luis por su libérrima voluntad prometieron cumplir fielmente sus deberes conyugales.

Fuero testigos por ella:

Los señores Basilio Fernández Solís y Domingo Oribe.

Firmaron por Luis el Ingeniero José Antonio Vila y mi distinguido amigo el reputado pedagogo señor Julián Rebardi.

Incontables fueron las felicitaciones que recibieron los nuevos esposos Torres Sáenz y después fueron ratificadas en el rico buffet que nos fué servido.

Hago constar que sólo se invitaron sus más íntimas amistades; y entre ellas saludé a las señoras: Emilia Téllez de Fernández de Lara; Alicia López de Velazco; Aurora F. de Grau. Herminia López de Hernández; Esperanza Cisneros de Vior; Francisca Márquez de Oribe; Amelia Hernández de González; Monina Toca de López; Marina Palá de Gutiérrez; Aurora Ferrer viuda de Grau; María Isabel Sáenz; Juana María Penichet de Balma; Ramona Gómez de Fernández.

Y las jóvenes señoras Josefina Oropesa; Angelina Puig y Bertha Puig y Fernández de Velasco.

Con Nenita formaban un bello grupo las figulinas:

Elia Hernández; Esmeralda Vior; Margarita Oribe; Gracilla González; Ofelia González; Dolores Carbonell; Sarita Méndez; Juanita Penichet; América Hernández González; Mercedes Gaacía; Dora Martínez; Rosa González de la Vega; Trina Duarte; Aurora García Nápoles; Yoraida Rodríguez; Lolita Herrera; Conchita Herrera y Aida Fernández de Lara.

Numerosas parejas disfrutaron del baile hasta cerca de las ocho de la noche.

Con el gran afecto que profeso a Reina Margarita le reitero mi más cariñosa felicitación deseándole que en el hogar en el que será una verdadera reina y soberana amorosa disfrute de una felicidad inquebrantable junto con su amado esposo Luis.

NUESTRA SEÑORA DEL AMPARO.—Celebran hoy sus días las siguientes señoras:

Mi primera felicitación es dedicada a la distinguida y joven señora Amparito Saavedra de Vasseur; amada esposa del querido amigo Carlos A. Vasseur; que como Ministro ha representado a nuestra República en varios países extranjeros; perteneciendo aún a nuestro Cuerpo Diplomático.

Otra joven y estimadísima dama a la que desde su niñez conozco Amparito Pérez de Abreu; esposa del estimado amigo Julián Abreu.

La señora Amparito Rodríguez Mojeón de Mañalich.

La respetable señora Amparo López de López.

Una distinguida amiga y excompañera en la Compañía de Teléfonos; la señora Amparo Cabrera de Inclán; que disfruta del respeto y afecto de sus subordinadas; las simpatiquísimas «mañiñas» como yo nombraba a mis compañeritas.

La bondadosa dama Amparo Piñeiro de González; esposa del servicial amigo señor Luis González Nájera.

Muy presente tengo a la joven señora Amparo Boada de González; amada esposa de mi querido y consecuente ex condiscípulo el doctor Guillermo González; Químico de la Secretaría de Hacienda desde hace muchos años.

La señora Amparo Azcuy de Mesa; Amparo López de Recarés; Amparo Silva de Codina; Amparo Ramos de Castro; Amparito Peña de Varona y Amparo Vidal de Broock.

La distinguida dama Amparo de la Arena; amada esposa del deferente compañero Arturo García Vega.

La respetable dama Amparo Pujol viuda de Piña.

Y la distinguida y joven señora Amparito Robau; simpatiquísma esposa del cumplido amigo «Quike» Nicolás; hija Amparito del popular Comandante Mariano Robau.

Presentes tengo a las siguientes figulinas:

La linda Martica Jiménez Oropesa.

Amparo Quintana; Amparo Sotolongo; Amparo Rodríguez Portillo; Amparo Vilela; Amparo Doula; Amparito Guerra; Amparo Soto; Amparito Medina; Amparo Cardoso; Amparo López y Amparito González Ruiz.

Mi predilecta amiga Amparo Lopo; arrogante trigueña.

Amparo Pérez Carballosa; Amparito Domínguez; Amparito Riera; Amparo Duchesne; Amparo Ponce; Amparito Adot Mesa; Amparo Azcuy; Amparito Feijó; Amparo Valle; Amparo del Rizo; Amparo Echevarría; Amparo Menéndez y Amparo Moulin.

Muchas felicidades les deseo.

CLAUDIAS Y CLAUDIOS.—También celebran hoy sus días.

Muy presente tengo a la distinguida y joven señora Claudina Mimó de Pena; esposa del Cónsul Fernando Pena e hija del inolvidable doctor Don Claudio Mimó; fundador del antiguo colegio «San Francisco de Paula»; ahora dirigido por su hijo mi querido amigo el doctor Pablo Mimó.

La joven y bella dama Claudina Zaldívar Pujol; esposa del buen amigo Luis Pujol; propietario del acreditado establecimiento «El Iris».

El compañero en las inolvidables fiestas del «Ateneo y Círculo de la Habana» doctor Claudio Ramírez André.

Y Don Claudio Conde; mi bondadoso amigo propietario de los famosos manantiales de «La Cotorra» que hablan solos de la excelencia de sus aguas.

Les deseo muchas felicidades con mi más expresivo saludo.

NARCISO CAMEJO.— El querido amigo y conocido joven que en el Club Atlético de Cuba se destaca en la Directiva de Pepe Navarro; futuro Médico-Cirujano; que tendrá la más numerosa clientela de los «figulinos» viboreños; celebró ayer sus días y «Ciso» como cariñosamente lo nombramos fué objeto de muchas y expresivas demostraciones de sincero afecto; las que ha sabido ganarse con su carácter franco; leal y noble.

En «petit comité» se hizo un acto de simpatía a «Ciso» por sus más más allegados amigos del «indisoluble grupo» y él nos obsequió con una «droga» exquisita.

Bien sabe que con el buen afecto que le profeso mis brindis fueron sinceros.

UN RECIBO.—El de la linda figulina Gracia Díaz Fusté; me veo obligado a dejar mi referencia para las «Viboreñas» de mañana.

Hoy no puedo hacerlo en el limitado espacio que dispongo.

Gracia; la soberana figulina fué objeto de muchas; incontables y expresivas felicitaciones.

De todo detallada cuenta daré mañana.

Urbano del Castillo

ANUNCIOS CLASIFICADOS DE ULTIMA HORA

COMPRAS

14- AUTOMOVILES-ACCESORIOS

SE DESEA COMPRAR UN CAMION, de tonelada y media, que esté en buen uso. Dirigirse al Telf. A-9346.

17— MUEBLES Y PRENDAS

A-9560: COMPRO MUEBLES, MAquinas de coser, máquinas de escribir, burós, archivos metálicos, prendas, objetos de Arte, baúles, maletas, ropa de hombre, pianos y radios. Llame: A-9560.

COMPRO: MUEBLES, PIANOS, radios, ropa, oro, plata, prendas, máquinas coser, escribir, burós, archivos. Pago más que nadie, para embarcar al Interior de la República. FO-1763.

VENTAS

48- CASAS

EN $1,480 LA HERMOSA CASA RIta No. 50, en Luyanó, con 300 metros de terreno. Informa Mallada, en Reina 104, altos. M-3741.

VENDO PROPIEDADES MAS BARAtas que nadie, de centro y de esquina. Vendo 12 casas, en $15,000. Informes: Industria 160. García, Hotel.

URGE VENDER CREDITO HIPOTEcario de 1,350 pesos, cerca Paradero Víbora, 350 metros de terreno, 2 cuartos, fabricación monolítico. Se da barato. Informes: García, Angeles 23. Telf. M-8542.

CASAS EN GANGA HABANA

Neptuno, dos plantas	$ 18,000
Neptutno, tres plantas	35,000
Galiano, tres plantas	18,500
San Lázaro, dos plantas	12,000
Lealtad, tres plantas	15,000
Jovellar, una planta	10,000
Prado, 3 plantas, 390 metros	65,000
Galiano, esq., 4 plantas	55,000
Escobar esq., 4 plantas	25,000
S. Rafael, esq. 4 plantas	120,000

Más informes:
J. P. QUINTANA E HIJO
Chacón núm. 23.
M-8182.

BUEN RETIRO: $3,800

Casa de construcción de primera. Compuesta de jardín frente y fondo, portal, garage, sala, hall; tres cuartos; baño completo intercalado; comedor; pantry; cocina; cuarto y servicios. Smith, Tejadillo 16.

49— SOLARES

SOLARES EN GANGA VEDADO

Calle 23, esquina de fraile, 50 por 38, a	$ 30.00
Calle L. centro, brisa, 18 por 22.66, a	18.00
Calle 27, centro, sombra, 22 por 50, a	15.00
Calle 21, centro, sombra, 27 por 50, a	14.00
Calle 8, centro, brisa, 13.66 por 50, a	5.00
Calle 19, esquina fraile, 22.66 por 50, a	6.00
Calle J., esquina, brisa, 22.66 por 50, a	18.00
Calle I., esquina fraile, 22.66 por 37, a	15.00

Medidas y precio, por metro.

Más informes:
J. P. QUINTANA E HIJO
Chacón núm. 23.
M-8182.

51- ESTABLECIMIENTOS

VENDO EN LA CALZADA DEL MONte, Bodega cantinera. Paga de alquiler 80 pesos y cobra 250 pesos. Precio de situación. Urge su venta. Vista hace fe. Informes: Industria 160, Hotel. García.

ALQUILO FONDA EN CAFE: $25.00 de venta. Sólo $100.00 para garantía de enseres. Vendo Lechería con $35.00 de venta y una Bodega: 11,000. Vidriera de Tabacos: $400.00. Arroyo, Belascoaín 50.

53- AUTOMOVILES-ACCESORIOS

VENDO ESQUINE CERRADO, CUAtro puertas, particular; Buick ligero, abierto, 5 gomas nuevas. Puede verlos, de 8 a 11 y de 1 a 6, Bernaza 52, Fábrica de Trajes, Sr. Ramos.

FAMILIA, POR EMBARCAR, VENde su automóvil Buick, cerrado. Está completamente nuevo. No compre, sin antes verlo. Verdadera ganga. Avenida Wilson número 75, esquina a 2, Vedado.

54- MAQUINARIAS

«EL CENTRAL»: COMPRA Y VENTA de máquinas, motores de petroleo, gasolina, eléctricos y de vapor, molinos de harina y sal; bombas de agua y tuberías, trasmisiones, poleas, correas, chumaceras, calderas y efectos eléctricos. Cristina 38-D. esquina a San Felipe.

56— MUEBLES Y PRENDAS

En muebles sencillos el mayor surtido en clásicos y novísimos estilos y fabricamos rápidamente los encargos que nos hagan, muy baratos al contado y con ventajosas facilidades de pago

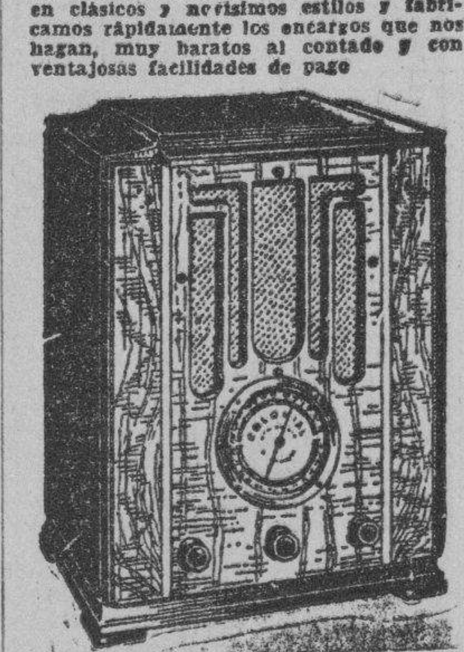

Distribuidores del sin rival radio "Colonial" La Voz del Mundo, la más clara. Tenemos comprador para sus muebles o radio, en cambio por los nuestros. Pidan demostraciones e informes y vean la exposición permanente de la Casa de Ruisánchez. Angeles 13 y Estrella 25 al 31.—Teléfono: A-2024.

Se solicitan agentes vendedores para este Radio.

VENTAS

56- MUEBLES Y PRENDAS

POR EMBARCAR SE VENDEN: UN derno; y uno de recibidor, esmaltado, juego de cuarto, color nogal, modo de caoba. Todo se da barato. Gervasio 101, Comadrona.

SE VENDE JUEGO DE SALA, (MIMbre), con todas sus piezas y forros. Por embarcarme. Virtudes 108, segundo piso, de 10 a 6.

HERMOSO JUEGO DE CUARTO, DE tres cuerpos, completo. Está nuevo. Se vende. El precio lo pone usted. Herminia, Belascoaín 50, altos.

REGALO

Juegos de cuarto: $20.00; de recibidor: $19.00; camas, 3 escaparates: $10.00; radios: $10.00; sillones: $1.50; sillas: $0.80; coquetas, chiffonier fino y piezas sueltas, a como quiera, «La Moderna», Salud 3. A-6620.

57— UTILES DE OFICINAS

MAQUINAS DE ESCRIBIR

Coser; archivos metálicos; oficinas completas; equipajes; muebles modernos; contadoras; pianos. Pago más que nadie. M-9136.

— RADIOS

VENDO FLAMANTE RADIO MAJEStic, bonito mueble, extraordinaria tonalidad, mucho alcance y selectividad. Costó $138.50. Regalo en $34.00. Verlo en Monte 217, altos, Esquina de Verlo en Monte 217, altos, esquina Figuras.

GANGAS: RADIO PLANET 1936: $20.00; Deleite 1935: $15.00: Majestic, radio-fonógrafo. Costó $1,200. Regalo en $75.00; Majestic 1934: 36 pesos; Dayfan, gabinete: $38.00. Angeles 23. Telf. M-8542.

VENDO RADIO VICTOR DE CAPIlla completamente nuevo, tres meses de uso. Oyendo México y estaciones americanas a todas horas. Regalo en 18 pesos. Real 85, Puentes Grandes. Telf. FO-1763.

RADIO "GRUNOW" 1936

Llegaron: Tubos metalizados, onda corta y larga, a plazos, desde $5.00 mensuales, admitiéndole como fondo, parte pago: radios y ortofónicas. Solicite demostración: Angeles 23, entre Monte y Maloja. M-8542.

60—INSTRUMENTOS DE MUSICA

PIANO: SE VENDE UNO. SE DA barato. Monte 18, entre Aguila y Angeles.

VENDO UN PIANO-PIANOLA, MARca Huntington, en magníficas condiciones, sin comején. Puede verse en Avenida Tropical número 21, Alturas de Almendares, Marianao.

Dinero-Hipotecas

64— OFERTAS

HIPOTECARIOS, COMPRADORES: Cedo crédito hipotecario. Capital: $3,00. Intereses: $1,500. Buen punto. Bien garantizado. Todo por $2,400. Rodríguez, Aguiar 98. M-6886.

SE DAN $3,000 O MENOS EN HIpoteca, de San Rafael al Vedado. Trato directo con dueño y garantía absoluta. González. Metropolitana 410

PARA LAS DAMAS

70- INTERES PARA LAS DAMAS

SEÑORA: NO BOTE SU SOMBRERO, sin verlo Celestina. Tiño, hago, reformo, plancho, engomo: 30 centavos. «Casa Celestina», San Rafael 41, una cuadra Galiano farola en la puerta.

ENSEÑANZAS

75- PROFESORAS-PROFESORES

FAMILIA A. DE ECIRER, COMPEtente Profesora de Piano y Mandolina, Teoría y Solfeo, incorporada al Conservatorio **Peyrellade.** Enseñanza efectiva y rápida. **Clases a domicilio.** Precios moderados. Virtudes 2-A., Hotel Washington. Telf. M-3613.

INTERES GENERAL

BURO DE COBROS Y RECLAMAciones de La Habana. Nos hacemos cargo del cobro de créditos y cuentas de toda clase, (en toda la Isla). Pagamos Agentes. Sin gasto inicial alguno para usted. Compra y venta de casas, solares e hipotecas. Letrado Consultor: Dr. F. Ortíz, Manzana de Gómez número 555. Telf. M-7874.

ALQUILERES

79- HOTELES

TROTCHA

Economía, confort, seriedad. Frescas habitaciones con baño privado y todo servicio, rodeado de jardines. Una persona, $35.00. Dos personas desde $55.00. Teléfono F-2383.

HOTEL COLONIAL
SAN MIGUEL 62, CASI ESQUINA GALIANO.

Residencia para familias. Apartamentos y habitaciones: baño privado, elevador día y noche. Restaurant en octavo piso. Cocina criolla y española con carta. Moralidad. Teléfono A-6958

80— CASAS DE HUESPEDES

ACREDITADA CASA DE HUESPEdes. Habitaciones, desayuno, almuerzo y comida, uno: $18.00 mensuales. Habitación colectiva: $15.00. Estricta moralidad. Excelente comida, Amistad 54, entre Neptuno y San Miguel.

82— APARTAMENTOS

APARTAMENTOS: SE ALQUILAN dos en el Edificio Arcos, Calle F, entre 19 y 21, Vedado. Informes, el Conserje.

EDIFICIO
López Serrano
13 Y L, TELF. F-2832
VEDADO

Apartamentos de dos cuartos dormitorios, baño, sala, comedor y cocina; y apartamentos de tres ciuartos, baño, sala, comedor, cocina, cuarto y servicio de criados, incluyendo en la renta refrigerador, luz, gas, teléfono y storage.

Lea ¡ALERTA! al mediodía. Y AVANCE por la tarde.

ALQUILERES

83— DEPARTAMENTOS

ALQUILO 1 DEPARTAMENTO, OTRO próximo a desocuparse a matrimonio u hombres solos, casa tranquila y de integridad absoluta. Referencias. Para informes: Monte 23, bajos, «La Mercantil».

SE ALQUILA UN DEPARTAMENTO para Matrimonio u oficina compuesto de tres piezas; punto comercial y frente al mar. Obrapía y San Pedro, Informan: Baratillo No. 7, por Obrapía.

MANRIQUE 55, PEGADO NEPTUNO propio para matrimonio, alquilo barato moderno departamento con sala, dos cuartos, baño lujoso completo, cocina gas y patio. Llave el encargado.

AMARGURA 31, ESQUINA HABANA amplio departamento con dos posesiones, balcones, luz, y teléfono: 18 pesos y dos meses en fondo.

84— HABITACIONES

HABITACIONES CON BALCON A la calle muy amplias y céntricas. Neptuno 209 esquina a M González, altos, informa la encargada.

ALQUILO, GRANDES Y FRESCAS habitaciones, baratas, a familia moral. San Ignacio 143, primer piso, esquina a Merced. Agua abundante, Limpieza estricta.

SE ALQUILA UNA HABITACION muy fresca propia para hombres solos o matrimonio sin niños en casa de toda moralidad casa particular. Habana 91, 2o piso esquina Amargura.

SE ALQUILA HABITACION LINDIsima, con balcón independiente, en casa particular, moderna, para hombre solo. Exijo y doy referencias. Concordia 49 entrada por Manrique, altos.

HABITACIONES HERMOSISIMAS, propias para matrimonios: agua corriente, baño caliente. Moralidad. Comida exquisita. Ingredientes de primera: manteca chicharrón, aceite Balratísimo). Punto inmejorable: Galiano 90.

EN AGUILA NUMERO 133, ENTRE San José y Barcelona, se alquila una habitación con comida y todo servicio. Precio módico. Agua caliente en baño.

SE ALQUILA UNA SALA, EN CASA particular, a matrimonio sin niños. Informan en la misma, Apodaca número 2-B., primer piso.

SE ALQUILA UNA HABITACION, con vista a la calle y otra interior, en casa de familia. Amargura 68, altos.

85— NAVES Y LOCALES

ALQUILO LOCAL, APROPIADO PAra Barbería u otro negocio, muy barato. Suárez 120, esquina a Puerta Cerrada. Informan en la Bodega.

ALQUILO HERMOSA NAVE, 450 MEtros, techo concreto, sin columnas, 2 entradas, puerta hierro, propia para cualquier industria o almacén. Inmejorable lugar. Plasencia y Benjumeda. Llave Café de Infanta y Benjumeda. Precio de situación.

87- HABANA

SALUD 160, BAJOS MODERNOS: sala, tres cuartos, comedor al fondo, servicios completos y cocina. Verse de 3 a 5 p. m. Informes: F-2635.

$22.00: CASA MODERNA, UNA CUAdra Monte, Tenerife 6, bajos, entre Antón Recio y San Nicolás: sala, comedor, dos cuartos grandes y uno chiquito, baño completo moderno, aparatos grandes, cocina, doble patio y lavadero. Telf. I-6157.

MANRIQUE 26, PRIMER PISO, SE alquila con sala, tres cuartos, baño completo, comedor, cocina y cuarto y servicio de criados. Informan en los bajos.

ALQUILO 2o. PISO CALLE LAGUnas 57 F. Sala, comedor, 3 cuartos, baño y cocina. Informan lunes y martes de 9 a 4 en la misma.

88 VEDADO

LO MAS CENTRICO DEL VEDADO se alquila casita con sala, dos habitaciones, cocina, servicio y patio. Calle 19 No. 521 una cuadra de 23 y 12. Alquiler 14 pesos con luz. Dos meses fondo o fiador. Se piden referencias. Informan en la misma. Teléfono F-4271.

SE ALQUILA, EN $22.00, MODERNOS altos, acabados de pintar: terraza, sala, 2 cuartos, comedor, cocina y baño completo, en 8 número 188-N., entre 19 y 21, Vedado. La llave en los bajos, letra M. Informan: Telf. F-5260.

ALQUILO EN $55.00, BONITA REsidencia: jardín, portal, sala, 4 habitaciones, comedor, cocina, pantry, servicio sanitario completo, agua caliente, cuarto y servicio de criados, garage y cuarto de chofer. Quinta entre Paseo y A., Vedado. Llave en la misma. Informes: M-2222.

25 Y D., ALTOS, CASA ESPACIOSA y ventilada: balcón corrido, sala, recibidor, cuatro habitaciones, baño completo, servicio de criados, comedor, cocina y terraza.

SE ALQUILAN UNOS ALTOS, CAlle 12 y 21, Vedado, Edificio Munguía. F-3014. Oficinas en los bajos.

89— CERRO Y PALATINO

ALQUILO LA COMODA CASA DE Sierra número 15 en 15 pesos. Las llaves e informes: Lechería del Sr. Benítez, esquina Estévez.

90- MARIANAO Y REPARTOS

ALMENDARES, CASA NUEVA: JARdín, portal, garage, sala, dos cuartos, hall, comedor, cocina, baño completo. Agua caliente. Precio: 3,000. Pago de contado. Resto a pagar con alquileres. Directo, dueño: FO-3402.

91— J. DEL MONTE Y LA VIBORA

ALQUILO CASA MODERNA, ARmas 28 entre Santa Catalina y San Mariano, Víbora. Sala, saleta, comedor, 5 habitaciones, baño intercalado, patios, cocina, servicios criada. Baratísima. Llaves misma de 1 a 5 p.m. U-1677.

FRESCOS ALTOS, MODERNOS: TErraza, 6 cuartos, 2 baños intercalados, hall, garage y servicio de criados. San Lázaro 68, entre San Mariano y Vista Alegre, 2 cuadras Calzada. M-7190.

SE ALQUILA LA PLANTA BAJA, de la moderna y lujosa casa Diez de Octubre esquina a Santa Beatriz, en la Víbora, frente al Paradero de Havana Central: sala, cuatro cuartos, dos baños completos, gran comedor, garage, cuarto y servicio para criados, jardín, portal, patio, traspatio. Barato. Al lado de la misma por la Calzada, piso alto, compuesto de sala, tres grandes cuartos, comedor, baño en colores, cocina y pantry: 24 pesos. Informan: por Santa Beatriz, en los altos del Garage.

92- STOS. SUAREZ Y MENDOZA

SE ALQUILA ESPACIOSA CASA, TAmarindo 48-B. Llave, de 10 a 12.

ALQUILERES

94— LAWTON Y BATISTA

SE ALQUILA LA CASA LAWTON 83 entre San Mariano y Vista Alegre. Sala, comedor, tres cuartos, baño y cocina. La llave en la misma. Informan por el teléfono F-4879.

SE SOLICITAN

103- CRIADAS Y CRIADOS

SE SOLICITA UNA BUENA CRIADA de mano que sepa servir la mesa, de mediana edad y no vieja, y que sea trabajadora, con recomendaciones. Línea y 10, bajos, No. 126.

SOLICITO CRIADA ESPAÑOLA DE mediana edad, (no vieja) que haya servido en buenas casas y sea trabajadora, $15. Vedado, calle 15 No. 380, entre 2 y 4.

104- COCINERAS Y COCINEROS

SOLICITO UNA COCINERA, QUE sepa cocinar criolla y española. Sueldo: 15 pesos y dormir en la colocación. Calle D. número 210, entre 21 y 23. No molesten en los bajos.

SOLICITO UNA COCINERA Y REpostera, de mediana edad, que ayude a la limpieza. Sueldo: $15.00 y dormir en la colocación. Ha de ser limpia y cumplidora. Nuestra Señora de los Angeles, altos, (fondo de Hijas de Galicia).

SE SOLICITA UNA MUCHACHA, PAra cocinar y limpiar, a una señora sola. Calle 2 entre Tercera y Quinta, Reparto Miramar.

105- MANEJADORAS

SE SOLICITA EXPERTA MANEjadora, con buenas referencias, para el cuidado de un niño recién nacido. Buen sueldo. Para tratar, con la señora, de 10 a 12 a. m. Villa "Amelia", Luz Caballero entre Patrocinio y Carmen, Loma del Mazo, Víbora.

114- AGENTES Y VENDEDORES

SE SOLICITAN VENDEDORES DE licores con sueldo y comisión. Son necesarias referencias. Informan de 4 a 5 p.m. en Salud 197.

115- OFICINAS

SE SOLICITA UNA SEÑORITA MEcanógrafa en inglés lon referencias. Informan de 4 a 5 p.m. en Salud 197.

117- SOLICITUDES VARIAS

REPRESENTANTE DE UNA DE LAS casas más fuertes de los Estados Unidos, que cuenta con $140.000,000.00 de capital, busca un Agente que cuente con capital suficiente para la venta de acumuladores y gomas. Marca muy acreditada y usada por Compañías fuertes que radican en Cuba. Unicamente tratará con persona solvente. Apartado 87, Habana.

SE OFRECEN

118- CRIADAS Y CRIADOS

SE DESEA COLOCAR, EN CASA DE moralidad, una joven seria. Tiene referencias. M-3020, de 10 a 12.

DESEA COLOCARSE BUEN CRIAdo de mano joven español muy trabajador y sabe cumplir bien con su obligación, tiene muy buenas recomendaciones de donde ha trabajado, sirve bien la mesa a la rusa, ha estado con muy buenas familias. Es muy práctico en su esmerado servicio. Informan A-9358.

SE OFRECE ESPAÑOL PARA CRIAdo, es persona seria y cumplidor conoce su obligacin, ha servido a las mejores familias donde le don buenas referencias, está muy práctico en el servicio de mesa á la rusa, hace coteles y plancha ropa de caballeros. M-7122.

DESEA COLOCARSE MUCHACHA española para matrimonio o habitaciones, teléfono I-3765.

SE OFRECE PARA COLOCARSE una muchacha para limpiar. Teléfono I-7233.

AUSTRIACA (28) BUENA PRESENcia, y buen carácter desea colocarse para comedor, cuartos, etc., sirve muy bien a la rusa. Dos años con la señora Johanet de Pujadas, etc. Teléfono M-7730.

SE DESEA COLOCAR UNA JOVEN del campo para criada de manos o de cuartos, tiene buenas referencias. Teléfono U-6606.

SE DESEA COLOCAR UNA JOVEN española, para cuartos y coser, o para comedor. Es fina y trabajadora y tiene muy buenas referencias. Telf. F-6125.

SE DESEAN COLOCAR DOS ESPAñolas, una para criada; otra, para manejadora. Saben cumplir con su obligación y tienen referencias. Telf. X-1077.

SE DESEA COLOCAR UNA JOVEN española, de criada de mano o manejadora. Sabe zurcir. Tiene referencias. Informan: Salud 72, esquina a Gervasio.

SE DESEA COLOCAR UN CRIADO, para casa particular y formal. Sabe planchar trajes de caballeros y servir la mesa y hacer cocktails. Telf. FO-6406. Tiene recomendaciones.

SE DESEA COLOCAR UNA JOVEN española, para criada de mano o de cuartos. Sabe coser un poco zurcir. Tiene referencias de donde ha trabajado. Llamen: Telf. F-2230.

SE DESEA COLOCAR UNA JOVEN española, para criada de cuartos o de comedor. Sabe servir a la rusa y lavar ropa fina. Tiene referencias. Telf. M-9698.

SE OFRECE CRIADO DE MANO, DE mediana edad. Sirve a la rusa y plancha ropa de caballero. También de portero o cosa análoga, sin pretensiones y con referencias. Telf. U-3248.

119- COCINERAS Y COCINEROS

DESEA COLOCARSE UNA COCINEra del campo, en la misma una criada de mano para manejar o lavar. Buenas Referencias. Informa: Srta. Herrera, Modista, F-3459.

SE OFRECE UN COCINERO REPOStero español mediana edad, casa particular o comercio, va al campo. Informes teléfono M-5417 Luz y Egido, bodega.

DESEA COLOCARSE UNA COCINEra de mediana edad, sabe cumplir con su obigación, no duerme en la colocación. Tiene referencias. Calle Baños No. 13 teléfono F-2693.

SE DESEA COLOCAR COCINERA española de mediana edad, cocina española y criolla, está práctica en el oficio, sabe de repostería. No saca comida. Tiene referencias. Teléfono F-6265.

JOVEN ESPAÑOLA DESEA COLOcarse para un solo matrimonio, para cocinar y limpiar, informan Oficios 11, esquina a Muralla, bodega.

DESEA COLOCARSE UNA COCINEra repostera que sepa bien su obligación experta en platos americana y criolla, y capaz de satisfacer el más refinado gusto. F-3004.

SE OFRECEN

119- COCINERAS Y COCINEROS

DESEA COLOCARSE UN ASIATICO cocinero repostero, cocina a la criolla y española en casa particular, tiene buenas referencias. Informan teléfono U-4859 preguntar por José Jui.

SE OFRECE COCINERA REPOSTEra y una criada, tienen referencias. Informan teléfono F-4747.

SEÑORA ESPAÑOLA DE MEDIANA edad se coloca de cocinera. Sabe de repostería, tiene años de prática, no duerme en la colocación. Teléfono M-2183.

SRA. ESPAÑOLA MEDIANA EDAD sabe cocinar, desea colocarse con corta familia, sirve de criada también. Aviso a Leonor Alvarez, Virtudes No. 95, altos, habitación 11.

SE OFRECE A FAMILIAS UN COCInero chino. Cocina muy bien a la criolla y española. Sabe hacer dulces. Llamar: Telf. F-6134. Julio Bú.

SE DESEA COLOCAR UNA SEÑOra inglesa, como cocinera. Habla bien el castellano. Telf. F-4502.

SE DESEA COLOCAR UNA JOVEN española, de mediana edad, para cocinar o limpiar; otra para manejadora. Sabe cuidar niños chicos. Tienen referencias. Telf. M-4007, Virtudes 15.

SE OFRECE BUEN COCINERO ESpañol. Cocina criolla, española y francesa, repostería y pastelería. Agradable sazón. Es hombre solo y sale al campo. Tiene referencias. M-1149, Aguila 231.

SE DESEA COLOCAR UNA COCINEra y repostera española, en buena casa. Tiene buenas referencias. Sueldo: $20.00. Telf. I-6645.

UN JOVEN ESPAÑOL, CONOCE LA cocina internacional, repostería y pastelería, helados y pan. Desea colocarse en casa particular. Tiene referencias de las mejores casas de Cuba. Telf. F-5666.

120- MANEJADORAS

SE DESEA COLOCAR UNA ESPAñola, de mediana edad, para manejadora o criada de mano. Tiene buenas referencias. Telf. M-4029.

125- CHOFERES

DESEA COLOCARSE UN CHAUFfeur español, no tiene pretensiones. Teléfono M-4545.

JOVEN ESPAÑOL DESEA COLOcarse para chauffeur o ayudante, experto jardinero, sin grandes pretensiones, con referencias. Informan U-2580.

SE OFRECE CHAUFFEUR ESPAñol para casa particular o comercio. Entiende toda clase de automóviles, tiene referencias personales. Informan teléfono FO-1111.

SE OFRECE UN JOVEN PARA CHOfer, en casa particular o para camiones. Informan: Telf. M-7903.

131- OFERTAS VARIAS

SE DESEA COLOCAR UN MATRImonio español, él para jardinero y también entiende de criado; ella, para criada, o si es corta familia, para cocinar. No le importa ir al campo. Tienen referencias. Informan Telf. F-5124, Jardín El Crisantemo.

PROFESIONALES

1— ABOGADOS Y NOTARIOS

Dr. Angel Fernández
DIVORCIOS

Muy rápidos, de 5 a 30 días. Planos cómodos en toda la República, a cubanos y extranjeros. Matrimonio notarial, en su domicilio, Obrapía 17, de 9 a 12 y de 2 a 7 p. m. Telf. A-3060

7. CLINICAS

INSTITUTO DEL VIEJO
NEPTUNO 120, CASI ESQUINA A PERSEVERANCIA
Telf. A-9225

Cuerpo médico especializado en tratar enfermos de más de 40 años. Servicios esmerados de consulta curaciones. DOMICILIARIO, electricidad médica. Laboratorio, Farmacia de ojos, ortopedia, quiropedista, dentales, óptica y de clínica para casos quirúrgicos.

En el INSTITUTO DEL VIEJO se han tratado con éxito más de DOS MIL asociados.

Seriedad y solvencia. CUOTA MENSUAL: $1.50 Servicio permanente. A toda persona de más de 40 años que desee asociarse y presente este anuncio en la Oficina, se le obsequiará con el primer recibo.

2— DRES. EN MEDICINA.

DR. FRANCISCO J. DE VELASCO
Corazón, Pulmones, Estómago, Intestinos.

DR. RUBEN DE VELASCO

Corazón, Pulmones. Enfermedades de los niños. Consultas, de 1 a 3, días laborables. Horas especiales, previo aviso. Salud 34. M-6068.

DR. ALFREDO COMAS

Especialista del Instituto del Cáncer. Enf ermedades venéreas, sífilis, impotencia. Afecciones de señoras, tumores del útero y pechos. Aplicaciones de Radium. Horas: de 2 a 4. Teléfono: M-7728, San Nicolás No. Habana.

INSTITUTO HIGIA

Zanja 2, altos, entre Galiano y Rayo. Teléfono M-6605. Consultas grátis de 8 a.m. a 8 p.m. Enfermedades venéreas. Garantizamos la curación de la gonorrea en pocos días. Sífilis e impotencia. Electricidad médica. Inyecciones intravenosas, neosalvarsán, etc. Precios módicos. Reserva absoluta.

DR. A. VENERO

Vías Urinarias, Impotencia, Sífilis. Curación rápida. Cuota semanal. Consultas de 10 a 12 a.m. y de 4 a 6 p. m. San Miguel número 55, esquina a San Nicolás, teléfono A-9380.

DR. ROSAL
EX-ASISTENTE AL SERVICIO DEL PROFESOR SAYE, EN BARCELONA.

Tuberculosis, pulmones, corazón. Medicina en Electricidad Médica, Alpina. Consultas diarias de 4 a 6, San Miguel 117, entre Gervasio y Escobar. Telf. U-2342.

Dr. Raúl Cañizares Versón
Cirugía y enfermedades de señoras.

Consultas de 4 a 6.

San Lázaro 121. M-6554.

M.E.C.D. 2016

APROBO EL CONSEJO DE SECRETARIOS LA PRORROGA DE CINCO DIAS PARA PRESENTAR CANDIDATURAS

HARA UNA ESPLENDIDA CAMPANA DE ATRACCION EL COMERCIO DE GALIANO Y SAN RAFAEL

Columna Editorial

Las actividades pre electorales y sus efectos en el electorado

EN vísperas de expirar el plazo que fué señalado para la presentación de candidaturas, sigue el tejer y destejer de las asambleas, como si el tiempo no las apremiara. Ni aún las presentadas hasta ahora pueden considerarse a salvo de tener que sufrir modificaciones, porque al menos algunas, están sujetas a los proyectados y todavía posibles pactos de los partidos.

Ante esta situación, ciertamente poco satisfactoria, el Consejo de Estado juzgó oportuno ampliar el plazo de referencia, habiendo aceptado la proposición de ese organismo el Consejo de Secretarios, en su reunión de ayer.

En realidad la prórroga, que será hasta el 7 del próximo mes, no tiene mayor importancia, aunque el tiempo de que se dispone para terminar los preparativos electorales resultaba ya de suyo muy escaso, y en eso lo será más.

Lo que, en cambio, sí tiene importancia, es que la totalidad de las asambleas no hayan terminado de ponerse de acuerdo para la designación de los candidatos que les corresponde nombrar, y que todavía esté gestionándose la formación de coaliciones cuando todo eso debía estar hecho.

Esto demuestra que se incide en las viejas prácticas viciosas y desalienta a la opinión pública.

Pero lo más desalentador es que las agrupaciones políticas, y por lo tanto los políticos, no se den cuenta, al parecer, de algo fundamental para ellos mismos; y ese algo es la necesidad y conveniencia de atraer a la gran masa de electores que se hallan en situación expectante, como que no podrá lograrse apelando a los procedimientos de antigua usanza.

Para conquistar sus votos y sacar de las urnas un gobierno positivamente respaldado por la mayoría, con lo que tendrían estabilidad los cargos obtenidos, tienen los partidos candidatos de los mismos que ofrecer, pero con el ánimo de cumplirlo desarrollar iniciativas de verdadera utilidad para el país.

Este necesita reformas fiscales, económicas y sociales que promuevan trabajo y mejoren el «standard» de vida, y sin que se prometan, forzosamente, sólo irán a sufragar los políticos profesionales y sus clientelas, los burócratas y, desde luego, los vendedores de su voto; pero no los numerosos núcleos de ciudadanos que deseosos de contribuir al bien público por ser su propio bien, no esperándolo como resultado de los comicios, no se tomarían la molestia de acudir a depositar su voto.

El propietario, el industrial, el comerciante, el agricultor, el empleado (de empresas privadas), el obrero, el jornalero, la totalidad, o la inmensa mayoría de los que viven de su capital o de su trabajo y son electores, y entre los que se hallan los nacionalizados que tan mal tratados han sido, quieren una política muy distinta a la que llevó al desastre al País, y se mantendrán al margen de la lucha, si los partidos y sus candidatos no dan seguridades de subsanar errores, reparar injusticias y propiciar el progreso moral y material necesarios, limitándose a lo de siempre.

No es que aquellos componentes sociales rehusen sacrificios; es que no quieren realizarlos estérilmente, como hasta aquí.

Fácilmente puede observarse la indiferencia con que el verdadero pueblo mira la formación de coaliciones y el desarrollo de la lucha entre los aspirantes a cargos electivos. Esto engusa escepticismo, y después de todo es natural en el elector que no espera de la contienda nada que satisfaga sus ansias de mejoramiento colectivo. Sin embargo, los partidos no se cuidan de estimular el interés público, a tal extremo, que ni se celebran los mitines de costumbre en toda campaña electoral. Aunque esto acaso sea para bien, porque los primeros costaron sangre.

En realidad, si no fuese por las informaciones que ofrecen los periódicos respecto a determinadas actividades políticas, y porque empiezan a verse ya los pintorescos carteles de candidatos políticos, nadie diría que tenemos encima la fecha de las elecciones. ¿No es un síntimo fatal para la democracia, que en Cuba está en crisis desde los albores de la instauración de la República? Lo es, por expresar falta de fe en la acción cívica, que constituye su sostén.

Pero a fin de cuentas, poco importa el tiempo perdido, aunque obliga a la prórroga que nos inspira este comentario si el que aún falta para los comicios se aprovecha para concertar voluntades y evitar que advenga un gobierno sin fuerza bastante para poner y mantener en marcha ordenada las instituciones. Porque indefectiblemente hay que avanzar con firmeza hacia la normalidad, dejando en lo absoluto cerrado el ciclo revolucionario, ya que no cumplidos los fines que hicieron popular la revolución, so pena de que se alce una mano fuerte y lo imponga...

El domingo será el banquete-homenaje a Jorge L. Echarte

Se le entregará un souvenir en recuerdo de la fiesta. El núm. de adheridos es grande

El próximo domingo, día 3, será el almuerzo-banquete con que el «Habana Yacht Club», obsequia al ingeniero Sr. Jorge Luis Echarte, homenaje de cariño y distinción, por su exaltación a la Cartera de Obras Públicas.

Le será entregado un precioso souvenir, un plato de plata de la casa Tifany de New York, grabado en esmalte con los símbolos del Club y una inscripción.

Los amigos del señor Echarte que deseen concurrir a esta fiesta, lo pueden solicitar así a la Administración del Club o a los señores Silvio de Cárdenas, en Aguiar 116, teléfono M-5931; Luis Echeverría, también en Aguiar 116, teléfono M-1360, o del Sr. Pablo Villegas, que forman el Comité organizador, hasta el sábado a las 12 m.

DESEA DESPERTAR EL INTERES DE TODOS LOS QUE VISITAN LA HABANA POR MEDIO DE FIESTAS

En la junta-almuerzo celebrada ayer se esbozaron los planes para esa obra. Todos los dueños de comercios de ambas calles están dispuestos a prestar su cooperación

Ayer, en el restaurant «Inglaterra», tuvo efecto la junta-almuerzo de la Asociación de Comerciantes y Propietarios de Galiano y San Rafael, para tratar sobre la campaña de propaganda que dicha Asociación ha decidido intensificar por los distintos medios de difusión conocidos.

El acto fué presidido por el que lo es de la Asociación y de Secretario actuó el señor A. Colomer, encontrándose también presentes los siguientes señores:

Joaquín Díaz del Villar; Alberto Landa Romero; Luis Muñiz Campa; señor Ribera; José Alvarez; José Naveira; Santiago García; Ignacio Menéndez; Manuel Ramos; Marino García; González Tamargo y Cía.; doctor José Murillo; Emilio Otaolaurruchi; Angueira Pérez y Cía.; National City Bank; Café La Isla; Constante García; López y Río; C. Matalobo; Cultural, S. A.; Evaristo Fernández; Greig y Farragus; R. D. Waters; doctor Antonio Suárez; Sánchez y Araoz; Rodrigo R. Gómez y Ruiz; Sr. Morán.

Después de saboreado el exquisito menú por los comensales, usaron de la palabra distintos miembros de la Asociación para hacer proposiciones en relación a la campaña de propaganda, llegándose al acuerdo definitivo de que todos los comerciantes y propietarios de Galiano y San Rafael están dispuestos a cooperar a un programa de propaganda por el que se harán distintos concursos con premios para los vencedores, a fin de atraer la atención no sólo del público habanero, sino que también del de provincias y extranjero. Cerca de las dos de la tarde y en medio del mayor entusiasmo se dió por terminado el acto.

Amable plática de Marquina en nuestro Lyceum

Hilvanó unas frases sutiles acerca de varios literatos, haciendo crítica pintoresca

En la tarde de ayer y en los salones del Lyceum tuvo efecto una interesante conferencia Autor: el gran periodista y crítico español Rafael Marquina. Asunto: Varia lección de una tarde habanera.

El título aparentemente incomprensible envolvía una crítica sincera de nuestros jóvenes intelectuales. Marquina sorprende al auditorio descubriéndonos nuestros valores con asombrosa precisión. En la cinta figuran Paco Ichaso, Gaspar Betancourt, Eusebia Cosme, Ballagas, Dalia Iñiguez, Marinello, Guillén, Gómez Kemp, Miguel de Marcos, Félix Lizaso... De ellos, de cada uno, analiza su etopeya y su retrato, su arte y su sentir. Enhebrados en el hilo sutil de un paseo de turista por la vieja parte de nuestra ciudad, el escritor evoca a sus amigos habaneros con la fácil visión de su fácil crítica. Se detiene ante un edificio que ostenta un rótulo preservativo: «Cámara de Representantes.» «Por fortuna y para graciosa y sustantiva moraleja sintomática—y ojalá fuera fecunda—se atiende ahora en él a los menesteres de la Educación. Yo pienso un momento en esa magnífica Revista Cubana que allí se ordena por la Dirección de Cultura y que es ahora exponente de lo selecto, con ansias de ser un día eco fiel de lo nacional. Y pienso también en el contraste—sabroso como se dice aquí—que allí arriba en el colmenar sonoro de aquella Dirección ofrece frente a la verbosidad impulsada como vela impaciente por aires de vehemencia, de Dulce María Borrero, gran espíritu en hiperestesia generosa, la reposada calma entre episcopal y campesina de Félix Lizaso, erudito que sabe que la cultura como el genio es una larga paciencia. Cuando habla Félix Lizaso tan inteligente y comprensivo parece que fabrica materialmente con jugos que extrae de sus propios órganos las palabras que expele lentamente y que surgen de su boca aún cálidas y húmedas. Se oye rechinar el eje del talento y se teme con angustia que pueda saltar un muelle.

Una mano sacerdotal y gordezuela aprehende la palabra recién surgida, la redondea, la pule y la coloca cuidadosamente en los anaqueles de la botica. Dos por cinco centavos. Pero así con esta labor pulida, paciente, Félix Lizaso se ha incorporado con honor a la cultura de su tiempo...»

La tarde habanera, que naturalmente empieza po rel mediodía nos permitió conocer en una tarde del Lyceum la visión que de nosotros tiene el gran periodista español a quien si no le bastasen sus propios méritos literarios y personales adiciona su hermandad con el gran poeta de la hora presente, Eduardo Marquina.

Cálidos aplausos premiaron la labor del conferenciante.

Próxima invasión de mujeres rubias de E.U. a la Habana

En nuestra capital se hará la elección de «Miss Radio» entre 24 hermosas muchachas

En el curso del próximo mes de diciembre tendrá lugar en nuestra capital una de las más interesantes invasiones que se hayan producido en estas playas. Se trata de bellezas rubias, que concurrirán a las grandes fiestas que se efectuarán bajo los auspicios de la Corporación Nacional del Turismo con motivo de la Convención de Radio, cuya sede será, como se ha venido anunciando desde hace algún tiempo, la ciudad de la Habana.

EL CONCURSO DE RUBIAS.—El International Radio Club ha comenzado un interesante concurso por medio de doce de las más potentes estaciones radiotransmisoras, instaladas en los Estados Unidos y el Canadá, para elegir 24 beldades y escoger entre ellas, durante su estancia en la Habana, la Reina del Radio, en el transcurso de su Convención que tendrá lugar en esta ciudad a fines del presente año.

Las veinticuatro bellezas rubias que resulten favorecidas con la elección visitarán nuestra capital dando mayor realce a las fiestas de la Convención, con su gracia y su elegancia.

EL PAGO DE LOS HABERES PENDIENTES AL PODER JUDICIAL.—Desde hace mucho tiempo los miembros del Poder Judicial,—funcionarios, auxiliares y subalternos—están interesando se les paguen sus haberes pendientes, deuda sagrada que el Estado cubano tiene contraída con sus fieles servidores. Las gestiones llevadas a cabo parece culminarán en éxito, ya que, según se nos informó ayer en Justicia, la Secretaría de Hacienda ha solicitado de aquélla la relación de dichos adeudos —correspondientes al año económico 1832-1933, a los efectos de la liquidación del presupuesto de esa fecha.

Se espera que para fines del año en curso se pagará a los del Poder Judicial, al menos, una de las mensualidades pendientes, la que servirá de estímulo a los que rinden labor tan juiciosa como eficiente; y confían, ambién, los del Poder Judicial que para el próximo año fiscal, al menos, se aumenten sus sueldos y se equiparen determinadas categorías en los tribunales, de las que nos ocuparemos oportunamente.

Los comisionados de Cienfuegos se hallan contentos

En todas partes han sido bien recibidos y cumplidas en el acto sus indicaciones

Ayer en sus nuevas gestiones, obtuvo un gran éxito la Comisión de Cienfuegos que hace días se encuentra en esta Capital haciendo propaganda para tocar el sentimiento de las personas sensibles al dolor ajeno, y hacer porque los desheredados de la suerte, tengan un poco de pan y ropas con que tapar su cuerpo, así como para que la Perla del Sur pueda, como lo han hecho otros pueblos que sufrieron igual desgracia, reconstruirse cuanto antes.

Casas que tan espontáneamente como las anteriores, se han sumado a la lista de los protectores:

El célebre dibujante de «El Encanto», señor López Méndez, que dibujó uno de los clichés que se usarán para la propaganda.

La Nueva Papelera Cubana, S. A., que ha ofrecido donar una buena cantidad de papel, para la impresión de los panfletos.

Los fotograbadores Vega, S. A., que hoy entregó un grabado de 12x10

Los impresores Seoane y Fernández, que han fundido doble matriz de dos panfletos que ya están imprimiendo Solés y Cía.

Los fotograbadores Alvarez y Saurina, que montaron en madera los anteriores planes descritos.

El taller de fotograbadores Zarcotipos, que están trabajando en la confección de un cliché de tamaño plana de periódico, (un verdadero esfuerzo de altruismo).

La Imprenta Soto, de Bernaza 37, que ha hecho varios trabajos de imprenta a la Comisión.

Y los ómnibus del Ritz, que han llevado y traído de Cienfuegos cuantos paquetes, cartas y recados ha necesitado la Comisión de Cienfuegos.

Para todos tienen los compañeros Mazarredo, Carrillo, García y Domínguez su eterna gratitud, así como la guardará a ellos igualmente todo Cienfuegos.

"CAYO HUESO Y LA HABANA TIENEN INTERESES COMUNES" DICE EL MAYOR DE LA CIUDAD VECINA

De izquierda a derecha, nuestro compañero señor Aristigueta; Mr. Carl Berdolvi; Mr. W. H. Malone, Alcalde de Key West y el señor Enrique Esquinaldo, en el Hotel «Royal Palm».

El Major (Alcalde) de la ciudad floridiana de Cayo Oeste (Cayo Hueso, para nuestro pueblo, en traducción anárquica) llegó ayer tarde a la Habana. Se hospeda en el elegante hotel «Royal Palm» y, noticiosos de que venía en misión oficial le entrevistamos en su residencia.

Acompañan al señor Alcalde, Mr. William H. Malone, el señor Presidente de la Junta de Comisarios del Condado de Monroe Mr. Carl Berváldi; (Florida) y el señor Enrique Esquinado, Presidente del San Carlos Instituto, la tradicional casa cubana en Cayo Hueso.

—«Key West y la Habana tienen intereses comunes por su vecindad», nos dijo Mr. Malone. Y cuanto mejor sea esa vecindad, cuanto más cooperen ambos pueblos en su mutuo afecto e inteligencia, mayores serán los comunes beneficios.

—«Sí venimos en misión oficial: nuestra ciudad viene a pedir a Cuba su cooperación y me siento altamente complacido por el buen éxito de las primeras gestiones que llevamos realizadas. El doctor Juan R. O-Farril y Mr. Esquinaldo han preparado la entrevista que me dispongo a celebrar con el Presidente de la República, doctor Mendieta, quien ha tnido la amabilidad de concederme audiencia inmediatamente que se le pidió. También el señor Morán, propietario del Hotel «Royal Palm» y miembro de la Corporación Nacional de Turismo, me prepara otro mitin con dicho orgánismo, que indudablemente ha de sentir interés por estas gestiones que aquí me traen. Y ustedes, los periodistas, ya ven por sí mismos cómo han puesto atención a mi llegada, por lo que les estoy muy agradecido, pues la Prensa es un factor decisivo, como voz del pueblo que es, para toda empresa de carácter popular, como la nuestra.

—El objeto de mi visita es pedir a Cuba su apoyo, su cooperación a las gestiones que la ciudad de Key West está llevando a cabo para que no se abandone el ferrocarril que, de hecho, une a Cuba con la Florida; la vía férrea de los cayos, que prolonga la tierra hasta limitar el enlace por mar a seis horas. Sabido es que el ciclón causó grandes estragos en el tendido y, al interrumpirse el tráfico, Key West sintió rápidamente el perjuicio de verse distanciada de la Habana. Y como la Habana lo ha tenido que sentir también, he creído que ambos pueblos debían aunar sus esfuerzos para que la Compañía del ferrocarril percibiera nuestro común interés y viera en él una especie de aval moral, una garantía de compensación a los grandes sacrificios que ha de costar la restauración del tráfico ferroviario, en el empeño, por ambos pueblos, de mantener la comunicación para estimular nuestro comercio, especialmente el de frutos que, con un viaje de 24 horas, en lugar de las seis que debe durar, sufren terriblemente. Por tanto, el ferrocarril de Key West es una necesidad imperiosa para los intereses de ambos pueblos y de ambas naciones.

—Y, repito, mis primeras impresiones son muy satisfactorias y me siento optimista y agradecido a los cubanos.

Arrojaron anoche una granada sobre un establecimiento

La Policía está practicando investigaciones para saber quiénes fueron los autores

Anoche individuos desconocidos arrojaron una granada de mano contra una de las puertas metálicas de la galletería «La Aurora» situada en Santo Tomás 4 en el Cerro; causando pequeños desperfectos.

El propietario José Vidal Iglesias de Arzobispo 2 expuso a la policía que ignoraba quienes pudieran ser los autores del atentado.

La policía está practicando investigaciones a fin de conocer quienes sean los autores del hecho para proceder a su arresto.

Puerto Rico anuncia que su cuota azucarera de 1935 ha sido vendida de modo total

NUEVA YORK, octubre 29. AP. El cálculo de que la cuota azucarera de Puerto Rico para 1935 consistente en 788.262 toneladas cortas, se había vendido por completo, ha sido confirmado por un cablegrama de la Asociación Azucarera de esa Isla a la Bolsa del Azúcar y del Café, informándole que durante la semana que terminó el 26 de este mes no se hizo ningún embarque de azúcar cruda o refinada.

Aunque el año pasado la mayor parte del azúcar disponible para embarque a los EE. Unidos había entrado en este país para el 25 de julio, hasta el 28 de noviembre, la AAA no anunció oficialmente que la cuota de 802.842 toneladas hubiese llegado a los Estados Unidos.

ENFERMO EL PRESIDENTE DE PORTUGAL.—El Encargado de Negocios de Cuba en Portugal, ha informado a la Secretaría de Estado que en el aniversario de la instauración de aquella República, conmemorado el día 5 de los corrientes, no hubo, como en años anteriores (debido al mal estado de salud del señor Presidente de la República) recepción en el Palacio Nacional de Belem.

El Cuerpo Diplomático limitó su actuación a poner banderas en los edificios de las Embajadas y Legaciones y a firmar el libro del señor Presidente de la República, en Palacio.

Entre las varias conmemoraciones del XXV aniversario de la implantación de la República, se cuentan las iluminaciones y embanderamientos de los edificios públicos y conciertos populares por bandas militares, peregrinaciones a los túmulos de los muertos por la revolución; comidas a los pobres, a los huérfanos y a los asilados; exposición de trabajos escolares y fiestas infantiles, terminándose con una conferencia por radio dada por el señor Antonio Monteiro, sobre la República y el Estado Nuevo.

HUMOR

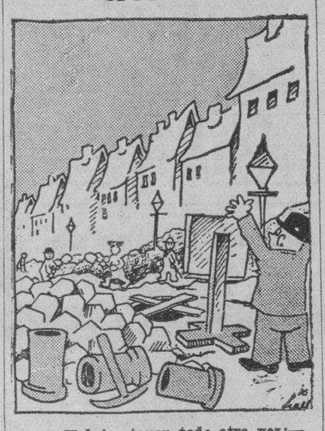

—¡Hola!— tapen todo otra vez;— nos hemos equivocado de calle.

Ardió el toldo de una sombrerería en la calle de Amistad

El dueño cree que el fuego lo produjo un corto-circuito. Las pérdidas ascienden a $120

Anoche tuvo lugar un principio de incendio en el establecimiento de sombrerería de señoras «La Casa Núñez», situado en los bajos de Amistad 50, con motivo de haberse prendido el toldo que está colocado en el frente del expresado comercio. Acudió el material de incendio que funcionó durante breves momentos.

En dicho establecimiento se personó el sargento Bello, de la Tercera Estación, a quien declaró el señor Santiago Núñez, dueño de dicho comercio, que estimaba los daños en la suma de 120 pesos, así como que el hecho lo provocó un corto circuito en el tendido telefónico.

QUIEREN COBRAR LOS EMPLEADOS ELECTORALES DE GUANAJAY

Varios empleados temporeros que laboran en la Junta Municipal Electoral de Guanajay, Pinar del Río, nos escriben rogándonos hagamos saber a las autoridades competentes la situación económica verdaderamente angustiosa por que atraviesan, ya que no han percibido el sueldo correspondiente al próximo pasado mes de septiembre. Agregan nuestros comunicantes que algunos de esos empleados residen fuera de la localidad, por cuyo motivo necesitan vencer más dificultades, toda vez que los gastos de transporte son imprescindibles.

Firman dicha petición las siguientes personas: Eulalia Valiente Margarita Sojo, Clarita Lombana, Aída Saavedra, Matilde Daussá, Antonio Blanco y Antonio Brunet.

SE QUEJAN LOS VECINOS DEL REPARTO «LUTGARDITA». — A la Secretaría de Justicia se han quejado los vecinos del Reparto «Lutgardita», en Rancho Boyeros, sobre los procedimientos puestos en práctica, a su juicio ilegales, del Dr. Marsden Leeder, el cual, afirman, está cobrando indebidamente los alquileres de las viviendas del Reparto, que, agregan, ha sido adjudicado al Estado cubano mediante procedimiento judicial, deseando saber qué hay sobre el particular sobre los terrenos y las casas.

Una distinguida señorita cubana operada en París

Es la hija del General Matías Betancourt. La operación fué muy feliz. Mejora la enferma

PARIS, octubre 29. (Comercial Cable Co.)—La colonia cubana radicada en esta capital se halla plenamente satisfecha del resultado feliz de una operación quirúrgica que le ha sido practicada a la distinguida señorita Nina Mimí Betancourt, hija amantísima del general Matías Betoncourt y María Luisa Trempon, cubanos ambos de gran prestigio.

En dicha intervención quirúrgica tomaron parte los eminentes profesores Martell y Blechmann. Los padres de tan estimada paciente son visitados por numerosas familias cubanas, quienes se interesan vivamente por la salud de la misma.

Eduardo Avilés Ramírez.

ITALIA NO DEBE ESPERAR NADA DE PROVECHO DE LA GUERRA QUE SOSTIENE CONTRA LOS ETIOPES

La Gran Bretaña ha impuesto las segundas sanciones en contra de Italia, embargando los empréstitos y créditos. La situación, en vez de despejarse, se ha complicado más

LONDRES, octubre 29. (AP).—Los esfuerzos de los expertos anglo-franceses para formular un plan de arreglo de la guerra italo-etiópica han fracasado totalmente, según se decía esta noche oficialmente.

Tan pronto se hizo esta revelación oficial, el capitán Anthony Eden, secretario británico de Asuntos de la Liga de las Naciones hizo los preparativos del caso para regresar a Ginebra con el objeto de activar la aplicación de las sanciones contra Italia.

Ahora bien, en su cartera no lleva ningún plan de paz a la Liga, según se dice en los centros más autorizados. Eden, ministro de los Asuntos de la Liga, saldrá mañana a las dos de la tarde y Sir Samuel Hoare, secretario de Relaciones Exteriores de la Gran Bretaña le seguirá veinticuatro horas después.

El inesperado regreso de Hoare, según se indicaba hoy, indica que no ha variado la política de firmeza de la Gran Bretaña y que no es probable que se entablen conversaciones con Francia e Italia.

En los centros oficiales se asegura que Maurice Peterson, jefe del departamento etiópico de la Secretaría de Relaciones Exteriores británica, fué a París recientemente para discutir con los técnicos franceses un programa de paz, pero que sus esfuerzos fracasaron del todo.

Peterson ha regresado, se agrega y no existen planes para nuevos contactos de esta clase.

Se tiene entendido que el Gobierno británico en modo alguno aceptará ningún plan de paz que no sea aprobado por el Emperador Haile Selassié. Este criterio parece destruir la posibilidad de que el Primer Ministro Mussolini obtenga ningún territorio a causa de la actitud terminante que ha adoptado el Negús así como a las demandas que ha hecho en el sentido de que antes de que sea posible entablar conversaciones de paz serán condiciones indispensables que hayan abandonado el territorio etiópico todos los soldados italianos.

Créese en los círculos bien enterados que la Gran Bretaña no tolerará que se realice ninguna presión sobre Haile Selassié para que acepte un arreglo y que Mussolini no puede esperar ninguna recompensa por su agresión en cualquiera de los planos de paz que tengan la aprobación de la Gran Bretaña.

Se indica que aunque las conversaciones secretas entre los expertos ingleses y franceses no sirvieron para que encontraran una fórmula que permitiera considerarse como base para la paz, existe un completo acuerdo entre ellos en que las proposiciones hechas por el Primer Ministro Mussolini son completamente inaceptables.

Afírmase que el fracaso de Peterson y de los expertos franceses en manera alguna afecta el acuerdo anglo-francés de continuar la campaña de oposición a Mussolini.

La Gran Bretaba ha impuesto las segundas sanciones contra Italia, embargando los empréstitos y los créditos.

Horrible muerte de la Sra. vda. de Vázquez en E. U.

Había enviudado hace un mes. Friccionándose con alcohol, se prendió fuego. Deja 9 hijos

ASHEVILLE, North Carolina, octubre 29. (AP).—Incendiándose de manera inexplicable cuando se frotaba con alcohol en el cuarto de baño, ha recibido mortales quemaduras la señora Ana Vázquez, que vino a esta ciudad hace unos diez meses procedente de Cuba.

César Vázquez, cuñado de la víctima, dijo que vió salir del baño a su hermana política envuelta en llamas, a eso de las diez y media de la mañana, y que la llevó a un hospital donde conservó la vida durante seis horas.

La familia Vázquez vino a ésta con motivo de la salud del esposo de la señora Vázquez, exportador de tabaco. El señor Vázquez falleció en un sanatorio el mes pasado. El matrimonio deja nueve hijos.

Dicen los familiares que el cadáver de la señora Vázquez será trasladado a Consolación del Sur, en la provincia de Pinar del Río.

PARA LLEGAR A ESE OBJETIVO SE MODIFICARON 7 ARTICULOS DEL VIGENTE CODIGO COMICIAL

Las innovaciones hechas han sido enviadas a la Gaceta Oficial para su publicación. Forma en que han quedado redactados ahora los artículos que sufren alteración.

El Consejo de Secretarios en la sesión celebrada ayer en horas de la tarde aprobó un decreto-ley proceden te del Consejo de Estado, prorrogando por cinco días más el plazo para la presentación de candidaturas nacionales, provinciales y municipales.

A tal virtud quedaron modificados los artículos 98, 103, 104, 105, 108 y 109 y el párrafo primero del artículo 111 del Código Electoral.

El decreto-ley fué remitido ayer mismo a la Gaceta Oficial para su promulgación.

He aquí el texto de dicho documento:

Artículo 1.—El artículo 98 del Código Electoral se entenderá redactado del siguiente modo:

«Artículo 98.—Los certificados de candidaturas para cargos municipales electivos se presentarán al Secretario de la correspondiente Junta Municipal Electoral; y los de candidaturas a los cargos de Compromisarios Presidenciales, Vicepresidenciales y Senatoriales, Representantes, Gobernadores Provinciales y Consejeros, al Secretario de la correspondiente Junta Provincial Electoral. La presentación de esos certificados deberá hacerse dentro de un término no mayor de sesenta ni menor de 38 días antes de señalado para las elecciones; y se les acompañarán cartas o telegramas de los candidatos propuestos, significando la aceptación de sus respectivas candidaturas. Cualquier elector podrá a presencia del Secretario o del Presidente de la Junta Electoral examinar los certificados de candidaturas.

Si la Junta Electoral observase defectos de forma, omisiones u otros errores en los certificados de candidaturas que se le presenten los señalarán sin demora a la persona o personas que hubiesen presentado el certificado, y dicha persona o personas podrán entonces retirar este con objeto de corregirlo y presentarlo de nuevo no más tarde del trigésimoquinto día anterior a la elección.

El Secrstario de la Junta que reciba un certificado de candidaturas fijará antes de las doce del día siguiente a su presentación, copia del mismo en su tablilla de avisos dispuesta en el artículo 45 de este Código.

Artículo II.—El artículo 103 del Código Electoral se entenderá redactado del siguiente modo:

Artículo 103.—Con 34 días de antelación al de las elecciones se reunirán en sesión pública a las ocho de la mañana las Juntas Electorales Provinciales y Municipales, teniendo a la vista los certificados de candidaturas que hubieren sido debidamente presentados a dichas Juntas.

Hasta las doce meridiano del mismo día, cualquier elector podrá presentar a las Juntas respectivas escritos oponiéndose a la admisión de aquéllos, consignando clara y concretamente los fundamentos de la oposición.

Durante la sesión pública a que se contrae el párrafo primero de este artículo y durante las que se celebrarán en el mismo día, después de las seis hasta las doce m. del trigésimosegundo día anterior de la elección si fueren necesarios, la Junta Electoral conocerá y resolverá sobre la admisión de todos los certificados de candidaturas y escritos de oposición que le hubiesen sido presentados. Los certificados de candidaturas válidamente acordadas, según este Código, se aprobarán y se rechazarán los que no se encontraren en esas condiciones, o las designaciones de personas que no estuvieren acompañadas de la debida prueba de su aceptación, haciendo constar en cada caso los defectos en virtud de los que se dictare la resolución que hayan aprobado o rechazado, junto con los testimonios de sus resoluciones respecto de los mismos a las correspondientes Juntas Provinciales Electorales. No después del trigésimonoveno día anterior a la elección, las Juntas Provinciales Electorales resolverán sobre la admisión de todos los certificados de propuesta a ellas sometidos por las Juntas Municipales Electorales aprobando o rechazando el acuerdo adoptado por estas últimas. Este acuerdo será dictado después de una vista, señalada con tiempo para que todas las partes interesadas puedan ser notificadas al efecto y contra el mismo no se dará recurso alguno.

Artículo 111.—El artículo 104 del Código Electoral, se entenderá redactado del siguiente modo:

Artículo 104.—Si un certificado de candidatura contuviera defectos de forma, el Comité Ejecutivo de la Asamblea o grupo de electores proponentes podrá enmendarlo mediante la presentación a la competente Junta Provincial Electoral de un certificado suscrito bajo juramento o promesa de decir verdad por la mayoría del Comité, expresando el nombre del Partido o Grupo de Electores independientes que autorizare el original y consignando los defectos y correcciones del caso y haciéndose constar además, que el Comité está debidamente autorizado para expedirlo. Dicho certificado deberá presentarse a más tardar a las 9 de la mañana el vigésimoprimer día anterior al señalado para la elección.

Artículo IV.—El artículo 105 del Código Electoral se entenderá redactado de la siguiente manera:

Artículo 105.—Veintidós días antes de la fecha de una elección a las ocho de la mañana, volverá a reunirse la Junta Provincial Electoral y conocerá de todas las enmiendas que se hayan hecho en los certificados presentados así como de los escritos oponiéndose a ellos, los certificados suplementarios a que se refiere el artículo 109 y aceptaciones de candidaturas que se presentaren antes de las nueve de la mañana de dicho día y antes de las 12 meridiano del día siguiente resolverá todas las cuestiones pendientes que se refieren a los expresados certificados.

El día vigésimo primero anterior a la elección las Juntas Provinciales Electorales deberán comunicarse por correo y por telégrafo con el Tribunal Superior Electoral, participándole los certificados de candidaturas de Grupos independientes de electores para cargos nacionales que han sido aceptados, manifestándole el nombre de la Agrupación, su emblema los nombres de los candidatos propuestos para Presidente y vice Presidente, y el número de electores que firmen los certificados. Dentro de los cinco días subsiguientes, el Tribunal Superior Electoral notificará a todas las Juntas Provinciales Electorales todos los grupos independientes de electores que han presentado ilegalmente certificados de candidaturas con el correspondiente número de firmas, por lo menos en tres Provincias. Desde entonces, dichos agrupaciones serán consideradas en todas las provincias como grupos independientes de electores legalmente constituidos, con carácter nacional a los objetos de la elección.

Tan pronto como se reciba el aviso a q. se hace referencia en 1 párrafo precedente en este artículo la Junta Provincial Electoral remitirá por correo o telégrafo, según lo requiera el caso, para asegurar el oportuno aviso a las Juntas subodinadas, al Secretario de cada Junta Municipal de la Provincia, una lista de los Partidos Políticos y grupos independientes de electores cuyos certificados de candidaturas hayan sido definitivamente admitidos. En esta lista se indicarán por sus nombres, los partidos y grupos independientes que presenten candidaturas totales o parciales, siendo designadas estas últimas por el orden de su importancia, en relación con el número de candidatos que se propongan.

Artículo V.—El artículo 108 del Código Electoral quedará redactado en la siguiente forma:

Artículo 108:—Toda persona propuesta como candidato para cargo público electivo podrá renunciar la candidatura mediante escrito dirigido, bajo su firma auténtica, a la correspondiente Junta Electoral, y presentando a esta antes de las ocho de la mañana del trigesimo cuarto día precedente a la elección. La Junta, al recibir la renuncia, la notificará inmediatamente al Presidente del Comité Ejecutivo consignado en el correspondiente certificado de candidatura, para que cubra la vacante, de acuerdo con lo dispuesto en el Artículo 109 de este Código. No se tomarán en cuenta las renuncias que se presenten después de las ocho de la mañana del trigesimo cuarto día precedente a la elección.

Artículo VI.—El artículo 109 del Código Electoral se entenderá redactado en la siguiente forma:

Artículo 109.—Si una candidatura fuere rechazada o un candidato propuesto muriese o resultare inhabilitado para el desempeño del cargo para el que hubiere sido designado antes del día fijado para la elección, el Comité Ejecutivo consignado en el correspondiente certificado, según lo prevenido en los artículos 101 y 102 de este Código, podrá presentar al Secretario de la correspondiente Junta Provincial Electoral, un certificado suplementario de candidatura, en el que consignará el nombre del Partido o Grupo de Electores independientes que suscriben el original, el nombre del candidato que produjere la vacante, la causa que diere motivo a ésta, el nombre y apellidos y domicilio del nuevo candidato y el título del cargo para el que se le proponga.

Dicho certificado contendrá, además, la declaración de que el Comité Ejecutivo está legalmente autorizado para emitirle suscribiéndolo bajo juramento o promesa de decir verdad, la mayoría de dicho Comité. Deberá presentarse a más tardar a las nueve de la mañana del vigésimo segundo día anterior al señalado para la elección; salvo cuando la vacante obedeciere al fallecimiento del candidato propuesto, en cuyo caso, el certificado suplementario podrá presentarse en cualquier fecha antes de la señalada para la elección, siempre que sea dentro de los cinco días siguientes al de la defunción que ocasionare la vacante.

Artículo VII.—El párrafo primero del artículo del Código Electoral se entenderá redactado del siguiente modo:

Artículo 108: —Todo elector podrá recurrir ante el Tribunal Superior Electoral contra cualquier acuerdo de una Junta Provincial Electoral relativo a certificados de candidaturas nacionales o provinciales. Deberá consignarse en el escrito el acuerdo recurrido y las razones en que el recurso se funda, entregándose al Secretario de la Junta Electoral que hubiese dictado la resolución recurrida a más tardar en el trigésimo cuarto día anterior a la elección.

Artículo VIII.—Este Decreto-Ley comenzará a regir desde su publicación en la Gaceta Oficial de la República.

Esperamos ser oidos

TORPES AMNISTIAS

El Centro de la Propiedad está en lo cierto y presta muy buen servicio a la colectividad en cuanto a las amnistías del Ayuntamiento. Torpes e ineficaces, no han aliviado al contribuyente, ni han podido lograr que se encauce y salga del caos en que está sumida la tributación municipal.

Lo que se ha pedido es la condonación del canon de agua hasta diciembre de 1934; y además, facilidades de pago inspiradas en cálculos económicos para lo posterior, como ha hecho el Estado en los impuestos de hipotecas.

Con respecto al impuesto territorial se pide que se condonen los adeudos hasta junio de 1934 como se ha hecho en todos los Municipios de la República, menos en el de la Habana, y esa diferenciación es el reconocimiento de un privilegio que prohibe y repugna la constitucionalidad democrática.

Se están tramitando festinadamente expedientes de embargo del año 1933, en que se estaba en **pleno Machadato.** Mucho de borrar tiene ese recuerdo, para no mantener vivas las esencias de la tiranía.

Tengan la seguridad los contribuyentes, de que ni el **Alcalde** actual, ni el **Presidente Mendieta,** ni el **Consejo de Secretarios,** se habrán de despedir del pueblo que contribuye, dejando en pie, apolillados y manchados expedientes de apremios.

Prestamos un gran servicio público con esta petición, proque lo que no se atiende, lo que se descuida hoy, habrá que hacerlo en el día de mañana; y no es buena política aplazar lo inaplazable.

Asociación Nacional de Propietarios. (Miembro activo de la USEC).

SUSCRIBASE Y ANUNCIESE EN EL «DIARIO DE LA MARINA»

M.E.C.D. 2016

¿TIENE UD. LA NARIZ TUPIDA?

Mistol *le permitirá respirar fácilmente*

TRATARON DE VOLVERLE A ROBAR

La Policía se personó nuevamente en la casa Máximo Gómez 413, altos, con noticias que individuos por el momento desconocidos, habían intentado cometer un nuevo robo en la expresada casa. Su inquilina Amalia Rodríguez Acosta, informó a la Policía, que en días pasados le habían robado un radio y objetos. Ayer nuevamente se personaron los ladrones en su casa, siendo en esta ocasión menos afortunados por haber sido descubiertos a tiempo.

NO TOME "cualquier" purgante

Los muy fuertes pueden dañar: los muy suaves, no limpian bien.

La limpieza intestinal es por cierto esencial para la salud y el bienestar. Pero ¿sabe usted que muchos purgantes irritan los intestinos y a veces—con el abuso—hasta pueden originar serias lesiones? Por otro lado, laxantes débiles si bien pueden no irritar, tampoco limpian como es debido.

La elección de un purgante ha sido un verdadero problema hasta que el Dr. Benjamín Brandreth, afamado médico inglés, consiguió combinar científicamente seis hierbas de seis diferentes países en una fórmula perfecta; un laxante y purgante que limpia eficazmente sin irritar—y que, además, tiene la ventaja de no afectar la digestión.

Las Píldoras de Brandreth son por esto un remedio de toda confianza: tanto que, si fuera necesario, pueden tomarse cada día—y no envician ni irritan el intestino. Son píldoras puramente vegetales—inofensivas—de efecto lento, pero seguro y completo.

Tome usted las Píldoras de Brandreth y observe su maravillosa acción. Se dará usted cuenta de porqué las Píldoras de Brandreth son el remedio favorito en 70 países del mundo. Pídalas en las buenas farmacias.

FARMACIA
DROGUERIA DE "JOHNSON"
DE TURNO LOS LUNES
Obispo Nº 30 TELEFONO-A-2129.

LA MAYOR
35 EDIFICIOS
700 EMPLEADOS
SARRA
DROGUERIA
ABIERTA TODOS LOS DIAS
TODA LA NOCHE LOS MARTES
A-8026 A-3641

FARMACIAS de turno hoy

MIERCOLES

HABANA.

Ave. Bélgica 2, por Dragones M 4117
Carlos III y Ave. Menocal .. U-6808
Ave Independencia (Carlos III) 88 .. ..
Ave. de la República y Campanario .. .. M 4446
Habana y Lamparilla M-8778
Ave. de Simón Bolívar (Reina) 107.. .. .. M-4188
B Masó (Escobar) 48 .. .. U-6813
Castillo y Santa Rosa .. .. M 4655
E. Palma y A. Arias (Trocadero) M-5052
Gral. Carrillo (S Rafael) 37 M-5588
Gral. Carrillo (S.Rafael) 172 U 7077
Gral. S Figueras (Suárez) y y Apodaca M-5190
Inquisidor 1 .. .. A-6413
Luz y San Ignacio M-6677
M. Aldama (Amistad) y San José .. .. A 6663
Máximo Gómez (Monte) 246 . M-5086
Presidente Zayas, (C-Reilly) 30 .. .. M 2833
San José y R. M Alonso, (Gervasio) U-6969
Tenerife y Carmen M-5121
Villegas No. 33 .. .. M-4030
Zenea y A. M. Lazcano, (Manrique) M-4160
Zenea (Neptuno) y Oquendo U-6924

VEDADO.

Calle 7 (Calzada) 84 .. .. .. F-6271
Calle 9 esquina a I F-6161
Calle 12 y 15 .. .. F-3339
Calle 23 y G F-6119

VIBORA

10 de Octubre (Jesús del Monte) 695 .. .. I 7678
Milagros y Felipe Poey .. . I-7633
San Francisco y Buenaventura I-7207

JESUS DEL MONTE Y S. SUAREZ

Rodríguez y Dolores .. .. .. I 7613
Santos Suárez 10 .. .. I-7332
Juan Delgado y Lacret I-7755

LUYANO

Juana Alonso e Infanzón .. . X-2371

CERRO

Agua Dulce 10 .. ..
Calzada del Cerro 859 .. .. .. I-7480
Cosme Herrera (Palatino) y Atocha .. .. I 7719

NOTA—Este grupo deberá prestar servicio público todo el día y toda la noche de los domingos siguientes: Enero 20, Marzo 3, Abril 14, Mayo 26, Julio 7, Agosto 18, Septiembre 29, Noviembre 10 y Diciembre 22.

HABANERAS *por M. R. de Fontanills*

LA MODA ACTUAL

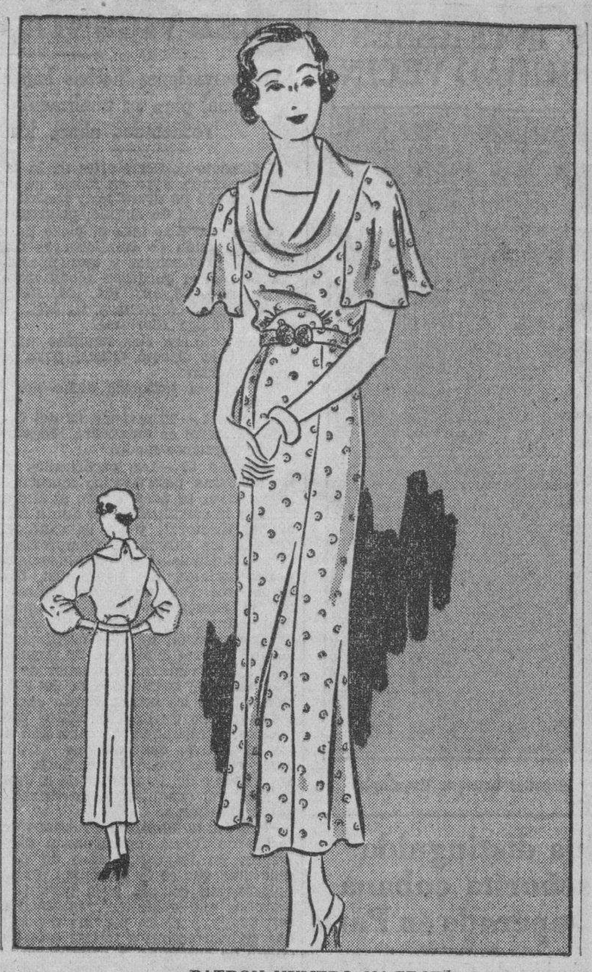

PATRON NUMERO 886 GRATIS

Muy pocas veces se encuentran la belleza y la comodidad unidas a un modelo que sirva para todas las ocasiones. Así sucede en este modelo que además de ser elegante se puede hacer con facilidad en poco tiempo y sin mayor costo.

Las tallas en que viene este práctico modelo son desde la catorce a la cuarenta y seis, siendo el más adaptable para salir de compras o recibir visitas en la casa.

EXHIBICION DE SOMBREROS

Mañana es el último día que la conocida casa de modas Eric expondrá al público sus modelos de sombreros escogidos en París y que como todos los que esa casa presenta reunen el más exquisito chic.

La colección de invierno que Eric está exhibiendo desde el lunes en su elegante **maisón** de Prado 39, es la más completa que puede pedirse, siendo todos los últimos modelos creados en París últimamente, seleccionados, por él de un modo cuidadoso, para ofrecerlos a nuestras más distinguidas damas, que son su clientas.

LA EXPOSICION DE AYER

Grande, indescriptible ha sido el bello espectáculo constituído por la exhibición de modas para el invierno y celebrado ayer en las horas de la tarde bajo una perfecta dirección que respondía al gusto y propiedad con que las **Hermanas Salas** despliegan en todo cuanto organizan.

El inmenso público que presenció el magno acontecimiento, que se repite todos los años salió complacidísimo de tantas maravillosas y elegantes **tolittes** como admiraron en las dos horas que duró el espectáculo y que eran exhibidas por las señoritas Mercedes Madrazo, Elizarda San Pedro, Cecilia Boada, Herminia Tomeu, Corita Sánchez Agramonte, Alicia Morales, Lourdes Suárez, Betty Evelyn, Elena Salas, Ann Tinlay y Mrs. Evelyn del Barrio y Jorge Norden, que elegantemente desfilaron por el escenario a compás de varias piezas musicales ejecutadas magistralmente por la orquesta **Habana Casino.**

La colección adquirida en París por las Hermanas Salas este año avalora firmas como las **de Vionnet, Lelong, Piguet, M. Rochas, Heim, Molyneux, Jodelle, L. Paray, Schiaparelly, Lauvin, M. Rouff, Bruyeere** y otros **couturiers** no menos famosos.

El teatro lucía un decorado floral muy sencillo y elegante, donde se combinaban plantas de arecas y cestos de flores distribuidos graciosamente por la sala. **LaCasa Trias**, escogida para hacer el decorado de esta bella fiesta, supo demostrar su buen gusto, como siempre sucede en todas las fiestas distinguidas.

La belleza de las modelos era aumentada por el maquillage especial hecho por el Studio **Max Factor** y que como todos los trabajos de esa famosa casa fueron ejecutados, científicamente, por los artistas de la pintura, empleando la nueva técnica que tanto furor hace en Hollywood.

Deben estar satisfechas las **Hermanas Salas**, por la fiesta celebrada ayer en nuestro mejor coliseo, fiesta de arte y distinción en la que ellas demostraron, de una manera plena, que en la Habana, al igual que en París, puede celebrarse a la perfección **La fiesta** de la Moda.

TELAS DE NOVEDAD

Siguen llegando a **La Elegante** de Galiano 64 las telas corrugadas y lisas dentro de los colores de moda.

París y New York nos envían sus mejores mercancías por medio de **La Elegante**, conociendo que es allí donde nuestras mujeres **chic** van a encontrarlas. Crepés, tafetanes, terciopelos y telas estampadas en combinaciones y colores bellísimos, han sido seleccionadas en los centros de la moda para ofrecerlos aquí a los mejores precios, siendo **La Elegante** la casa que recibe todas las semanas las últimas novedades en telas y adornos.

FLORES LIVIDAS

Las sonrisas sin encías,
y las miradas sin ojos,
las visiones de los sueños
de los pálidos neuróticos,
invisibles enemigos,
implacables odios póstumos,
hacen que dé la flor lívida
del rosal del manicomio
que crece y que tiene savia
con la sangre de los locos.

Rubén DARIO.

LOS FAMOSOS PANELLETS

Cada época trae consigo una leyenda o costumbre que se sigue a través de los años.

Por la fiesta de todos los santos y los fieles difuntos acostumbraban nuestras abuelas a servir en su mesa unos bocaditos exquisitos hechos con pasta de almendra en diferentes formas y con distinto sabor, que le llamaban **panellets.**

Todos los años, desde mediados de octubre, se siguen haciendo esos famosos dulces en todas las casas siendo la preferida, por su antigüedad y fina confección, la de **El Moderno Cubano**, establecida en O'Reilly 37 junto a la **Casa Potín.**

Allí acuden todas las familias o hacen sus pedidos por el teléfono A 7387 ordenando se les sirva los exquisitos **panellets** que la han hecho famosa.

MENU DEL DIA

Almuerzo	Comida
Melón Rocío de miel	Cocktail de ostiones
Tortilla de espárragos	Crema de maíz
Filete Mignon. Espinacas	Pollo frío con jalea
Ensalada de tomates	Ensalada de aguacate
Bocado de la Reina	Cake de chocolate

DIARIO DE LA MARINA Departamento de Patrones
Habana.

Incluyo $0.20 Cts. en sellos de Correo para que me envíe el patrón No. tamaño No. que ustedes despacharán a la dirección que indico abajo lo más pronto posible. Si demora más de treinta días tendré derecho a que me devuelvan el dinero.

Nombre — — — — — — — — — — — — — — — —

Dirección — — — — — — — — — — — — — — —

— — — — — — — — — — — — — — — — — — —

Debido a la gran cantidad de pedidos que diariamente recibimos y para simplificar el trabajo y el más rápido despacho de los Patrones, rogamos observen las siguientes indicaciones al pie de la letra: Los pedidos deben hacerse solamente por correo, adjuntando en sellos de correo o giro postal el importe de cada Patrón que es de VEINTE CENTAVOS.

Se demora de quince a veinte días en hacer la entrega del Patrón, el cual despachamos por correo a la dirección que se nos indique. No tenemos los Patrones aquí. Estos nos los envían de los Estados Unidos de acuerdo con nuestro pedido.

La moda para el hombre

Estamos en presencia de un estilo nuevo, de una orientación nueva de la moda masculina.
Los detalles que forman el conjunto impecablemente elegante de la silueta de ahora, tienen brillante interpretación, según la versión de Londres, en los modelos que exhibe la Sastrería de "La Casa Grande"

PERSONALIDAD Y ELEGANCIA.

SECCION DE TRAJES HECHOS.

Las mejores telas inglesas... Los colores y dibujos más en boga... expertos cortadores... operarios por selección. Confección intachable produciendo el traje que satisface. PRECIOS REDUCIDOS.

La Casa Grande

CORTES Y RETAZOS.

HOY

ponemos a la venta un gran lote de cortes y retazos de telas nuevas estampadas y en color entero a precios muy reducidos.

La Casa Grande

RECETAS DE COCINA

Beefcak a la Hamburguesa

Se pica la carne de res con una cebolla en la maquinita y se sofríe con mantequilla, sal y pimienta, formando unas bolas que se dejarán cocinándose en un salsa que se hace con mantequilla, un poco de harina de Castilla y caldo.

¡Alerta!

se dice al centinela al paso de una sombra.

¡ALERTA!

decimos nosotros también al público para que convierta muchas sombras en claridad.

Lea ¡ALERTA!, el periódico del pueblo, y descifrará muchos enigmas.

Por un centavo estará al tanto de todo lo que sucede en el mundo.

La Policía logró la captura de un líder comunista, al que le ocupó documentos «rojos»

Guillermo Estrada Estrada, vecino de Strampes letra D, conocido líder comunista, fué arrestado ayer en su domicilio por el cabo Cepero de la Sección de Investigaciones, por ocuparle documentos que lo comprometen, en un registro que efectuó en su domicilio. También detuvo a su cuñado Eduardo Pérez Castro. Ambos fueron enviados al Castillo del Príncipe a disposición del Juzgado de Urgencia número 2. Estrada además estaba reclamado por las autoridades en las causas que se le instruye por sus actividades comunistas.

Solución al Crucigrama anterior

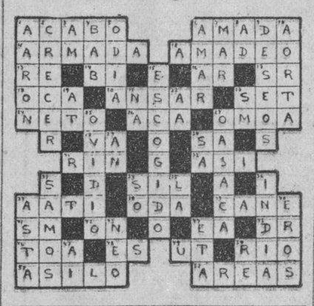

Lea ¡ALERTA! al mediodía, Y AVANCE por la tarde.

A TRAVES DE LA VIDA

por Héctor de Saavedra

Gratas memorias

Las plazas de Conductores y Cocheros, del tranvía urbano, tirado por tres caballejos, cuando se inauguró la república a principios del siglo, fueron cubiertas, en toda vacante (porque entonces éramos humanos y decentes y no habíamos inventado el 80 por ciento) por individuos pertenecientes al Ejército Libertador.

Naturalmente, los favorecidos jamás la habían visto más gorda, pues nadie nace sabiendo y menos colgado de una campanilla y conduciendo tres caballos.

Pero aquellos cubanos se adaptaban fácilmente, y el público perdonaba sus errores, en gracia a que si no eran muy duchos en el manejo del tranvía, en cambio fueron muy entendidos con el machete en la mano; y fuérase lo uno por lo otro.

En un carro de Jesús del Monte, en el que llevaba las riendas un negrazo que vino en la invasión, y cuyos pasajes los cobraba un capitán que operó con Chucho Monteagudo, me hallaba yo cerca del cochero mirándolo maniobrar, y, sobre todo, oyéndolo.

—Vamos más de prisa— le dice el Conductor.

—Capitán —contesta el cochero— la «verea» está mala y llevo mucha «impedimenta».

—No importa —hace una hora que salimos de San Juan de Dios y estamos todavía en el Puente de Agua dulce. «Carga' un poco.

—Es porque a cada rato «acampamos» **pa safar el bolón** y eso toma mucho tiempo.

El conductor se fué y el cochero se quedó murmurando:

—En cuanto pase «el fuerte» arreo la gente y con una marchita llegamos.

—¡Conductor!—grita un pasajero— me para en la calle de los Mangos.

El conductor se acerca al Cochero.

—¿Sabes tú cual es la calle de los Mangos?

—Capitán, yo no soy «prático» en esta tierra. Allá en Vuelta Arriba conozco «**toos los triyos**»...

En esto entra uno fumando.

—¡Oiga «pacífico»— le dice el Conductor— no se fuma. Orden del Cuartel General.

Una mujer, que lleva dos muchachos y tres burujones, grita:

—¡Cochero, pare, pare!

El Conductor grita al cochero:

—¡Alto la vanguardia! (dirigiéndose a los pasajeros) ¡«Corran la voz»!

El carro vuelve a andar y a poco se detiene. Un carretón obstruye el tránsito.

—¿Qué ocurre en la vanguardia?—pregunta el Conductor.

—Estoy «desplorando»; no se «pue» pasar la trocha.

—Mira que estamos muy atrasados y no vamos a alcanzar la «columna».

—Deje, Capitán. En cuanto llegue a la loma ¡«cargo»!

A la subida de la Víbora el cochero grita e increpa a los caballos como si estuviera dando una carga al machete.

—¡Arriba criollo! ¡Viva Cuba Libre! ¡«Adelante» la caballería! ¡Viva Maceo!...

Y llegamos al Paradero al son del himno de Bayamo que estaban silvando otros cocheros que allí esperaban.

El Conductor se acercó a la ventanilla del Despacho, a rendir su cuenta y oí que decía:

—General, ni un herido. Bien en la «impedimenta».

¡Oh recierdos inefables!

Dr. Manuel Costales Latatú

CIRUGIA ABDOMINAL

Especialidad: ENFERMEDADES DE SEÑORAS

Prado 98. **Lunes-Miércoles-Viernes.**
Telfs. M-3472. F-4806. **3 a 5 p. m.**

CRUCIGRAMAS

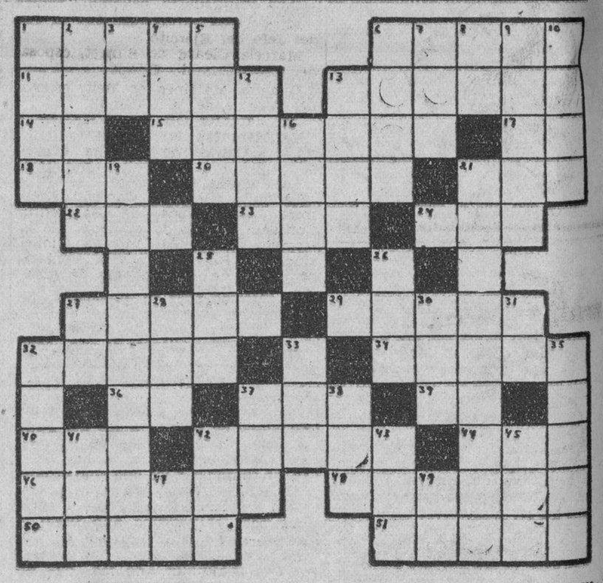

HORIZONTALES

1.—Monte del Africa oriental inglesa.
6.—Que tiene amistad.
11.—Aparato para asar.
13.—Persona que habla en público.
14.—Voz que se usa repetida para arrullar a los niños.
15.—Mirada pronta y ligera (pl.)
17.—Interjección.
18.—Río de la América meridional.
20.—Ondulaciones que forman varias cosas al desplegarse.
21.—Condimento.
22.—Baile.
23.—Vocal (pl.)
24.—Cabeza de ganado.
27.—Carda.
29.—Cordillera de la América meridional.
32.—Provincia de Abisinia.
34.—Armadura.
36.—Río de Suiza
37.—Astro.
39.—Río de Suiza.
40.—Impar.
42.—Tiempo del verbo ser.
44.—Adverbio de cantidad.
46.—Mamífero insectívoro (pl.)
48.—Toque de la trompeta.
50.—Enlosar.
51.—Flor (pl.)

VERTICALES

1.—Río de Rusia.
2.—Creador del género llamado nebula.
3.—En la (antiguo).
4.—Marchado.
5.—Acción y efecto de alojar.
6.—Río de Armenia.
7.—Adverbio de cantidad.
8.—Marchad.
9.—Partecilla de agua u otro líquido (pl.)
10.—Mar de Asia.
12.—Ciervo de los países del Norte.
13.—Composición poética (pl.)
16.—Ciudad y puerto de Arabia.
19.—Cordillera de la América septentrional.
21.—Música al aire libre y durante la noche (pl.)
25.—Uno (en inglés).
26.—Rey de Wessex en la heptarquía sajona desde 689 a 726.
27.—Décima sexta letra del alfabeto griego.
28.—Cólera.
30.—Doctora.
31.—Conozco.
32.—Paso subterráneo.
33.—Río de Siberia.
35.—Saludable (pl.)
37.—Villa en la provincia de Zaragoza.
38.—Sobrino de Abraham.
41.—Metal.
42.—Hermana.
43.—Río de Galicia.
45.—Altar.
47.—Voz que se usa en algunas partes para ahuyentar a los perros.
49.—Voz que se usa repetida para arrullar a los niños.

E. P. D.

La Excma. Sra.

MARIA TERESA PIEDRA Y PEREZ VDA. DE PELAYO

HA FALLECIDO

(Después de recibir los Santos Sacramentos y la Bendición Papal)

Y dispuesto su entierro para hoy Miércoles, día 30 a las cuatro de la tarde, los que suscriben, hermanos, hermanos políticos, sobrinos y demás familiares, ruegan a las personas de su amistad, se sirvan concurrir a la casa mortuoria: Quinta «Las Tres Rosas», Calle Tres Rosas, esq. a Calzada del Cerro, Reparto Larrazábal, Marianao, para acompañar el cadáver hasta el Cementerio de Colón, por cuyo favor quedarán eternamente agradecidos.

Habana, 30 de Octubre de 1935.

William A. Piedra y Pérez, Concepción Piedra y Pérez de Martínez, (ausente); Angela García de Piedra; Alice Breuder Vda. de Piedra, (ausente); Francisco Martínez Gómez, (ausente); William Jr., Jorge, Roberto, Josefina, (ausente) y Pedro Ignacio Piedra y García; Isabel Piedra y Breuder (ausente), Frank y Alberto Martínez y Piedra, (ausentes); Pedro Ignacio Pérez y Gil; Lucas A. Clark y Díaz; Dr. Miguel Rodríguez Barquín; Rvdo. P. Obered, S. J.

FUNERARIA DE PRIMERA CLASE
ALFREDO FERNANDEZ
SAN MIGUEL 63 TELEFONO A-4348

M.E.C.D. 2016

CRONICA HABANERA

LA EXPOSICION DE AYER

Un acontecimiento de gran magnitud.

Tal puede decirse de la exposición de modas de invierno celebrada ayer tarde en el Teatro Nacional.

Un espectáculo bellísimo, de suntuosidad y elegancia inigualables en el que triunfaron una vez más las hermanas Salas, artistas de la moda femenina, cuyo nombre ocupa lugar preferente entre las modistas de la alta costura.

Las Hermanas Salas, como todos los años, hicieron, en un esfuerzo digno de encomio, la exhibición de los modelos de invierno recién adquiridos durante su estancia en la Ciudad Luz.

Y para ello trabajaron afanosamente a fin de lograr lo que esperaban; un éxito en toda la extensión de la palabra.

La sociedad habanera en su más selecta y numerosa representación, llenó nuestro máximo coliseo, dándole el aspecto de los grandes acontecimientos.

En palcos y lunetas reuníase lo que más vale y brilla en esta sociedad, donde tan admiradas y tan queridas son las Hermanas Salas.

El gran vestíbulo del teatro veíase bellamente decorado con palmas arecas.

Y también el escenario, que aparecía radiante de luz.

Los artistas de la Casa Trías, tan renombrados, hicieron en este lugar un adorno sencillo y de gran gusto.

Solamente dos enormes columnas, sobre las que se veían lindos macizos de gladiolos y azucenas de inefable blancura.

A las cinco y media en punto dió comienzo el desfile, amenizado por la primera de nuestras orquestas, la Habana Casino, que bajo la dirección del popular «Tirso», ejecutó un variado programa.

Modelos de tarde de perfecta línea, modelos de noche de serena belleza, elegantísimos ensembles en ricas pieles, suntuosas salidas, fueron desfilando por aquel escenario realzados por el encanto de un grupo de damas de nuestra mejor sociedad.

Mercedes Madrazo;
Corita Sánchez Agramonte.
Lourdes Suárez;
Herminia Rodríguez Tomeu;
Emma Miranda;
Cecilia Boada;
Elena Salas;
Olga Lombard;
Ann Finlay;
Betty Evelyn;
Mrs. George Borden;
Mrs. Evelyn del Barrio.

Entre aquella variada colección de toilettes, que tan celebradas fueron por todos, pudimos anotar algunas cuya deliciosa elegancia llamaron poderosamente la atención.

«Enroulee», de Robert Piguet, en Mousslia marrón; «Cocktail», de Robert Piguet, en color Tulip Noir; Le Fitien, de Lucile Paray; «Magie Noire», de Robert Piguet, modelo de forma ondulante que gustó mucho.

De Molyneux se presentaron entre otros, dos lindísimos modelos, uno en satín azul plomo con frunces en el frente acabando con un artístico drapeado y una capa de terciopelo en azul húsar como acertado complemento y otro plisado en color azul violeta, que ha tenido en París un éxito rotundo.

El modelo de Maggy Rauff, en Cloque albatre drapeado griego, gustó muchísimo.

Y también un traje sastre militar de Schiaparelli, con piel de astrakán y Clrandeburgo a lo húsar.

Cerró brillantemente este esplendoroso conjunto un bellísimo vestido de novia, exhibido por la gentilísima señorita Elena Salas, con gusto y chic admirables.

Era un modelo de Schiaparelli, de puro estilo renacimiento, cuyas líneas de última novedad dan una forma deliciosamente espiritual.

Tanta belleza y tanta exquisitez se completaba con un ramo precioso, confeccionado por la «Casa Trías», siguiendo las líneas del traje.

El maquillaje de las lindas modelos que tan bien llenaron su cometido, estuvo a cargo del famoso Max Factor.

Y los zapatos que lucieron, procedían de Uncle Sam, la acreditada casa de San Rafael.

Ahora, antes de pasar a reseñar la concurrencia, hagamos un paréntesis para felicitar a las Hermanas Salas, por el espectáculo ofrecido ayer.

Espectáculo de arte, lujo y belleza, que constituye un éxito, no sólo para las Hermanas Salas, sino para la sociedad habanera que gracias al esfuerzo de las privilegiadas artistas ha podido admirar un despliegue de tal naturaleza y magnitud.

La concurrencia.

Tarea imposible sería mencionarla completa.

Por temor a incurrir en algunas omisiones, siempre sensibles, nos limitaremos a ofrecer los principales.

Rebeca Sanfuentes de Edwards Bello, esposa del Ministro de Chile.

Elena de la Peña de Carrillo, esposa del Ministro de Argentina.

Margarita Villalonga de Montero Madrazo, esposa del Cónsul de España.

Rita Martins de Thompson Flores, esposa del Secretario de la Legación del Brasil.

Elisa Godínez de Batista, esposa del Jefe del Ejército.

Marcela Cleard de Barnet, esposa del Secretario de Estado.

Cuquita Martínez de Belt, esposa del Alcalde de la Habana.

La Marquesa de Pinar del Río.

La Marquesa de Villalta.

La Marquesa de la Vega Acevedo.

La Condesa de Romero.

Blanquita Hierro de Carreño, Edelmira Robato viuda de Sampedro, Consuelo Robato de Mañach, María Romero de Vieites, Adriana Giquel viuda de Bachiller, María Vergara de Rionda, Ana Fernández de Alvarez de la Campa.

Micaela Mendoza viuda de Carrillo.

Eva García de León.

Herminia Rodríguez de Bernal, María Usabiaga de Barrueco, Consuelo Caral de Jiménez Rojo, Amalia Hierro, Teté Muñoz viuda de Zayas, Manuela Carreño de Suárez, Ketty Betancourt de Martínez, Pilar Reboul de Fernández, Tácita Paisán de Ferrer.

Maximina Marimón de Farrés.

Carmelina Guzmán de Alfonso.

Estela Martínez Moles de del Río, Elisa Iznaga de Iznaga, Julia Aballí de Quero, Cristina Jiménez de Armand, Elvira de Armas de Fritot, Clara Carrera de Mendieta, Adela Madrazo viuda de Maciás, Enriqueta Comesañas de Campos, Herminia Gutiérrez de Sánchez Agramonte.

Graziella Párraga de Maduro.

Conchita Ribas de Chibás, Josefina Cepero de Jorge, Herminia, Tomeu de Rodríguez, Alicia López Aldama de Godoy, Lucila T. de Noguer, Alejandrina del Junco de Aranda, Carmela Otero de Valenzuela, María Luisa Gómez Mena.

María Radelat viuda de Fontanills.

Nena G. Arenas viuda de la Lastra.

Nena Gamba de Zaldo, Carmen Martínez Pedro de Gamba, Lucila Noguer de Ovies, Clarita Rodríguez Bacardí de Carrera Justiz, Hortensia Benítez de Skirving, Nena Garcini de Hierro, Lala Carreño de Sampedro, Conchita Morales de García Montes, Conchita de la Torre de Morales, Dagmar Zitelmann de Diago, Silvia Bachiller de Párraga, Alicia Godoy de González del Valle, Celia Comas de Hidago Gato.

Tomasita Ramos de Guiral, Isabel García de Ayalos, Juanita González de Pascual, Fina García de Iglesias, Tina Hidalgo Gato de Solís, Otilia Ramos.

Marita Barrueco de Martínez Pedro, Estela de la Lastra de Fernández Porro.

Julia Sedano de Campos, Fefa Rodríguez de Jaquet, Margarita Olozaga de Molino, Leticia Pamies de Michelena, Lita Salmoraghi de Pennino, Rita Pino de Lozano, María Rodríguez de Méndez, Mary Ferrada de García Entrialgo.

Nena Aguilera de Estévez.

Marietta Galindo de Cruseilas.

Esther Herrera de González del Valle.

Nena Aranda de Echevarría, Carmela Sampedro de Argüelles, Lourdes de la Torre de Diehl, Chita Diehl de Pollack, Matilde Sellés de Fernández, Rebeca Mañas, Stenie de Castro de Juliachs, Hortensia Martell de Brendes.

Carlotica Cautfield de Montoulieu.

Bebita Díaz Brigman de Rivero, Augusta de la Cova de Ramírez León, María Antonia Alonso de Aspuru, Clarissa Aspuru de Alejo, Julia Bolado de Entrialgo, Isabel Patiño de Pedraza.

Julia Heyman de Menéndez.

Angeles G. Regalado de Castro Montejo.

Betty Paz de Posada, Clarissa Ruiz de Smith, Antoñica Madrazo de Fernández Valle, María Morín de Velazco, Laura Diestro de Ferrer, Nini Pérez de Leyte Vidal, Conchita Gato de del Valle.

Carmelina Entrialgo de Blanco.

Ana María Blanco de Solís.

Conchita López Trigo de Peña, Lolita de la Concepción de Trías, Esther Pola de Hernández Miyares, Mina Altuzarra de Pérez Chaumont.

Laura Cowley de Rodríguez Morini.

Leonor Cervera de Martín, Lolita Boullón de Pérez Benitoa, Lolita Morera de García Alonso, Adolfina Fernández de Grave de Peralta, Cuca Saaverio.

Tulita Bosque de Baguer.

Tina Hidalgo Gato de Solís, Teté Berenguer, María Montiel de Martínez, Estelita Martínez de Fumagalli, Silvia Vieites de Maxwell, Anita Smith de Solís, Bebita Alonso de Belt, Alicia Foyo de Aguilera.

Yoyin O-Farrill de Mendieta.

Nesi Romagosa de Rodríguez Franca.

Josefina Menéndez de Cienfuegos, Margarita Menéndez de Marina, Evelia González de Rosende Roca, Esther Meiss de Rosende Roca, Cándida García de Meiss, Dulce María Chacón de Sajas, Julita Ramos de Sisto.

Chiquitica González Chávez de Montoro.

Tessie Moreno de Rivero.

Rosita Clevera de Blanco Herrera.

Carmelina Tarafa de Montalvo.

Alvina Martínez de Alvarez Ríos, Delia Alvarez de Rueda, Serafina de Cárdenas de Antigas, Rosalina González del Cueto de Sabás Alomá, María Tabío de Fernández, Isolina Illas de Suárez, Caridad Grimany, Silvia Gallo.

Lucrecia Aguilera.

Zenaida Espinosa de Herrera.

Valeria Marcos de Azcanio, Esther Espinosa viuda de Henríquez, Delfina García de Fernández, Otilia Falcón de Aurioles, Adelaida Torres de Betancourt.

Margot Alfonso de la Guardia.

Josefa Alvarez Flores de Onetti, Luisa Castro de Lezcano Abella, Pura de las Cuevas de Deetjen, Leonila Fina de Fernández Mederos, Esther Bachiller de Mendoza, Gloria de las Cuevas, Floraida Fernández Reboul de Tolón.

Zoila Soto de Urruela.

Renée Molina de García Kohly.

Conchita Bosque.

Margarita Alvarez de Rangel, Margot de Castro de eGarcía, Silvia Gross de Pavón, Bebe Solar de Bassin, Lola Rodríguez de Busto.

Señoritas:

Ana María Edwards Bello, Chela Carrillo, Carmen de la Peña, Adriana Bernal, Silvia Fonts Iznaga, Teresita Boada, Mercedes Onetti, Margarita Madrazo.

María Antonia Morales.

Cusa Carrillo.

María Rionda.

Georgina Martín, Ofelita López Bosque, Magda Urruela, Mercedes y Carmen Gómez Mena, Emilia María y Antolina de Cárdenas, Nena Suárez Carreño.

Lourdes López Saavedra.

Conchita y Bibí Espinosa.

Madeleine Gaye.

Elvirita Rocafort, Nena Lyre Vidal, Aleida de Céspedes, Sisa Antón, Carmiña Rodríguez Bacardí, Margot Rodríguez Cano, Fina Bascuas, Carmelina Sols.

Choli Alvarez de la Campa.

Daisy Gutiérrez Rams.

Alicia Herrera, armen y Teresa Blanco, Rosita Galtes, Hilda y Teté ernFández Sellés, Panchita, Graziella, Ofelia y Margot Lozano, Emma Azcuy.

Mercy Montoulieu.

Carmita Gutiérrez Diez.

Ena Bermúdez, María Olozaga, Alicia María Adán, Ada Alday, Fifí Roberts.

Isabel Menéndez Delgado, Aurorín Menéndez Bastiony, María Eugenia y Conchita García, Cuquita y Elena Alvaré, Regina, Cuca e Hilda Martínez Piloto.

Carmen, Esther, Margarita Busto.

Elenita Comas, Marión Rodríguez, Monadita Berndes, Hortensia de Cárdenas, Andina Buzzi, Gilda Gross, Mercy Ramón, Georgina Lavilla.

Berta y Ada Armand.

Eloísa Paz Alpízar.

Nena Pérez Remedios.

Julia Rodríguez Tomeu, Mina Errasti, Teresita de Castro.

(Continúa en la página SIETE)

DANDERINA

El peinado de la mujer moderna es la suprema manifestación de su elegancia y pulcritud. Para conservar el cabello limpio, brillante y sedeño, úsese una esponja empapada en Danderina, antes de peinarse.

Danderina es una loción tónica que presta lozanía al cabello; impide su caída, extirpa la caspa y da vida a las raíces capilares.

¡Los hombres también prefieren Danderina!

Los Músculos

--estropeados por el ejercicio y por el trabajo--agradecen el profundo alivio y elasticidad que les trae PENETRO--el Bálsamo Penetrante.

PENETRO es indispensable para atletas y deportistas y no debe faltar en ningún hogar.

Nada penetra como

PENETRO

El Bálsamo Penetrante

Ungüento Cadum Para el Eczema

Los que han sufrido de esta terrible enfermedad y se han estado rascando por años, consiguen el sueño y el descanso poco después de haber aplicado el Ungüento Cadum. Ha probado ser un gran alivio para millares de personas que durante años han estado sufriendo de eczema, acne (barros), granos, furúnculos, úlceras erupciones, urticarias, ronchas, almorranas, comezón, sarna, heridas, arañazos, cortaduras, lastimaduras, ásperos, postemillas, escaldaduras, salpullido, quemaduras, costra, magulladuras etc.

Si quiere tomar BUEN CAFE haga que se lo sirvan de

EL BOMBERO M-9574

Pídalo a su nuevo teléfono:

GALIANO 120 — VIVERES DE CALIDAD

Escalofríos, dolor de cabeza y estornudos son síntomas evidentes de catarro. Córtelo con

MENTHOLATUM

Aplíquelo liberalmente en las fosas nasales, pecho y garganta e inhale los vapores que se desprenden poniéndolo en una taza de agua hirviendo. Pronto se sentirá mejor; pero insista siempre en el legítimo; imitaciones nunca sirven.

Cada uno en su precio constituye una oferta EXTRAORDINARIA

$5.75

De nuestra popularísima colección de vestidos de $5.75 que, a pesar de su reducido precio, reunen de manera admirable todos los últimos requisitos de la moda y están interpretados en telas de gran fantasía. Aquí ilustramos un modelo de tarde en crepé azul de reverso satinado. Blusa y mangas fruncidas en los hombros. Adornado con un medallón de metal y piedras en colores.

$7.75

Vestido de calle estilo militar interpretado en jersey de lana color ladrillo con adornos bordados en negro.

$10.75

Elegante modelo de tarde en crepé de reverso satinado. La pechera es fruncida de raso blanco en contraste con el rojo mate del vestido. Al cuello y en la cintura lleva gruesos cordones sujetados con anillos de metal y brillantes.

$19.75

Elegante modelo de tarde interpretado en crepé de seda de gran fantasía y adornado con preciosos clips y hebilla de oro viejo.

$27.75

De verdadera conveniencia para la mujer elegante es este conjunto de sport y calle compuesto de traje sastre y abrigo en lana jaspeada.

$43.75

Este vestido de "cocktail" es una copia autorizada de LANVIN. Está interpretado en riquísimo crepé de seda negra que contrasta con la pechera de lamé plateado.

$29.75

Original vestido de tarde interpretado en crepé de seda de reverso satinado y adornado con gruesas cadenas de oro viejo. El drapeado de la blusa que entrecruza en el cuello con la cadena le dan una nota de gran novedad.

...afirmación que es aplicable, no sólo al grupo de vestidos que aquí hoy presentamos, sino *a cada uno de los modelos que tenemos a la venta.*

Y estas ofertas se renuevan constantemente, ya que, como nuestras clientes saben, recibimos nuevos modelos tres y cuatro veces por semana.

Nuestro stock, por lo tanto, está siempre al día, siempre incluye la última novedad, el último desarrollo de la moda... Por eso la visita diaria a nuestro Salón de Venta se ha convertido en una obligación de toda mujer elegante.

Sánchez y Arsuaga

AMISTAD 76
frente al Ten Cents de S. Rafael
Tels. A-0481, A-7737. HABANA

M.E.C.D. 2016

ESCENARIO Y PANTALLA

CAMPOAMOR: UN PROGRAMA DE RISA

De vez en cuando viene bien una cura de risa, aunque sea por la vía fisiológica de las cosquillas. No es discreto subestimar este expediente físico y de pueril apariencia, después de la invención de la «astracanada» y de otras formas semejantes de producir hilaridad desde la escena. Entre ciertos chistes de Muñoz Seca y una delicada fricción en el espinazo o en la axila, la ventaja esta, sin duda alguna, a favor del segundo procedimiento.

Pero vengamos a lo de ayer. Y lo de ayer fué la inauguración en el «Campoamor» de una serie de exhibiciones fílmicas que la empresa ha denominado muy justamente «semana del optimismo». Siete días que incluyen el «fin de mes», que es para la mayoría de las gentes la estación más cruda del año. Siete días en que nos será dable olvidar, siquiera por un par de horas, que el casero es una entidad real y tangible, que el bodeguero suele tener una sólida existencia corpórea y que las deudas crean un vínculo jurídico con respetables antecedentes en las Pandectas y en el Fuero Juzgo.

Con tal benemérito propósito se estrenaron ayer en el «Campoamor» dos películas: «Don Disculpas» y «La mujer triunfa», francamente cómica la primera, con esa comicidad de boca llena que es característica de Joe Brown, su principal intérprete, y de un humorístico estilo de comedia la segunda, que cuenta en la parte más cimera de su reparto con artistas tan conocidos como Joan Blondell, Glenda Farrell, William Gargan y Hugh Herbert.

«Don Disculpas» es un juguete cómico en toda la extensión de la frase. Joe Brown, el popular «Bocaza», hace en el un papel de «pitcher» de «base-ball» en un «team» de liga grande. Todo el «film» este construído a base de enredos equívocos y situaciones hilarantes. La positiva «vis cómica» de Brown contribuye al éxito de risa.

«La mujer triunfa» es un comentario más al tema sabroso, inacabable y «up to date» de las «gold-diggers». Ya se sabe que Joan Blondell, la bella actriz yanqui de los ojos criollos, y Glenda Farrell, que tanto se distinguió en «Casino de París», han especializado en la interpretación de ese tipo de mujer que, sin más ganzúa que un guiño de ojos o una palabra insinuante, le vacía a cada fuerte a cualquier ricacho con ganas de «correría». En este caso se hallan William Gargan y Hugh Herbert, las dos víctimas de ese maquiavelismo femenino, viejo como la Humanidad, pero que indudablemente reviste formas nuevas en la persona de la moderna «zapadora de oro».

Ambas películas cumplen su cometido, sin más pretensiones. El público sale del teatro con una ganancia en buen humor y optimismo mayor, con mucho, al precio de las localidades.

Francisco ICHASO.

HOY: SHIRLEY TEMPLE EN EL «ALKAZAR»

Hoy, en día de moda, es presenta a la reinecita de la pantalla, Shirley Temple, en la lindísima producción Fox, «Nuestra hijita». Colaboran con Shirley al éxito de esta maravillosa joya Rosemary Ames, Joel McCrea, Lyle Talbot y J. Farrell MacDonald. La fascinación mágica de esta chiquilla adorable nos emociona. La simpática estrellita hace derroche de gracia y talento en esta su más reciente creación. También se exhibe la exquisita película «La mujer misteriosa», deliciosamente interpretada por Mona Barrie, Gilbert Roland, Rod La Rocque y John Hollyday. Los precios, como siempre, 20 centavos de 1.30 a 6.30; 30 centavos después; niños, a todas horas, 15 centavos y tertulia 10.

El sábado, un gran estreno de la Fox, «Charlie Chan en Egipto», la más emocionante de las aventuras del científico y exótico detective chino, Charles Chan. Worner Oland, el gran actor, personifica a Charles y su interpretación es tan real que nos impresiona hondamente. Colaboran con Warner Olond, las lindísimas Pat Patterson, Rita Casino y el graciosísimo «negrito» Stepin Fechit. Los públicos del mundo entero han aclamado a «Charlie Chan en Egipto», como la más intrigante e ingeniosa de todas las películas de la serie de Chan. También se exhibirá este día, la producción musical de la Fox, «Escándalos de George White de 1935», con Alice Faye, James Dunn, Ned Sparks, Lyda Roberti, Cliff Edwards, Arline Judge, Eleanor Powell, Benny Rubin, Emma Dunn, George White en persona y los doscientas muchachas más lindas del Universo.

Pronto, Rosita Díaz, un manojo de gracia y simpatía, en «Angelina» o «El honor de un brigadier».

MARTI: «LA MUJER DEL PUERTO»

Continúa con grandioso éxito la super producción en español «La mujer del puerto», con Andres Poma, Elisa Altamirano, Domingo Soler y Luisa Obregón; y «Tú me perteneces», interpretada muy sabiamente por el niño prodigio Lee Morgan y la actriz Helen Mack.

«La Mujer del puerto», la producción más grandiosa que se ha hecho en México, es el drama más intenso que jamás se ha llevado a la pantalla. Es la vida de una mujer que sin más amparo que la suerte, rueda por los escabrosos senderos del mal. A su paso surgen tropiezos mil, producto del ambiente corrompido y depravado en que tiene que vivir. La fatalidad al arrastrarla a vincularse con el hampa y entre esa misma hamba, resulta su más grande tragedia, cuando llega a saber que hasta su propio hermano le hace el amor, llegándose a consumar más tarde, la tragedia se cierne entre ambos; un hermano enamorado de su hermana y correspondido, siendo su final lo más sublime, lo más emotivo y grandioso.

«Tú me perteneces», un intenso drama; Lee Morgan, el niño prodigio, en el papel de niño huérfano de padre, que tiene que soportar los inconvenientes de un padrastro déspótico. Una madre, toda bondad, que se consagra al bienestar del hijo amado que sufre grandemente. La labor artística insuperable del niño prodigio, constituye el exitazo más grande de esta bella superproducción Paramount.

Los precios son los de costumbre, es decir: hasta las 6.30, 20 centavos; después, 30 centavos; niños, a todas horas, 15 centavos y tertulia 10 centavos.

El sábado, la grandiosa producción de sumo lujo: «Escándalos de George White de 1935», por el conjunto de estrellas más estupendo del año.

NACIONAL: EL DOMINGO SHIRLEY EN ACCION

No se habla de otra cosa entre la grey infantil. La fiesta de la alegría anunciada para el próximo domingo, a las diez de la mañana, en el teatro Nacional. Esta fiesta, única en su género por su originalidad, ha sido titulada «Shirley Temple en acción» y se llama así porque la preside un concurso para las Shirleys criollas; un concurso de demostración artística en el escenario, que ha de encantar a chicos y a grandes, pero, a fin de enmarcarlo en su justo límite de duración, la empresa ha limitado el concurso y las concursontes que han de ser inscriptas con anterioridad no podrán exceder de cincuenta. También se señala un límite para la edad, los cinco años. Para las triunfadoras prepara valiosos premios la empresa; el correspondiente al primer lugar será una película sonora que le será obsequiada después de su exhibición. También recibirán valiosos premios las niñas que queden en los lugares segundo, tercero y cuarto.

Además, todos los niños asistentes recibirán un bonito souvenir, y se rifarán entre todos los asistentes a esta fiesta tres preciosas muñecas «Shirley Temple». El programa cinematográfico está siendo seleccionado con especial cuidado, y se exhibirá uno de las mejores películas de la reinecita de la pantalla; cartones en colores y comedias.

Será requisito indispensable para participar del concurso, el que las niñas vengan vestidas a lo Shirley Temple. La empresa reservó un determinado número de palcos para acomodar al ejército de Shirleys que vengan a disfrutar de esta originalísima fiesta.

NOTAS

UNA GRAN PELICULA EN EL ENCANTO

Con éxito extraordinario sigue exhibiéndose la magistral producción de la Columbia, «La indispensable», maravillosamente desarrollada por la genial e insuperable actriz Claudette Colbert, intérprete inolvidable de la cinta «Sucedió una noche» y de «Imitación de la vida». Triunfan con ella en esta exquisita joya de joyas, Melvyn Douglas, y el inolvidable tenor de «Quiéreme siempre», Mitchael Bardlett.. Claudette Colbert eclipsa sus anteriores éxitos, se nos presenta arrobadora, envuelta en una especie de gracia divina, elegancia y serenidad que la hacen inolvidable a los ojos del público. Vivaz, independiente, luchadora, como cuadra a la mujer de hoy, ella tiene talento y cultura a la vez que exquisito temperamento de artista.

El lunes comienza otra grandiosa semana. Tres grandes estrellas en una película: Clark Gable, Jean Harlow y Wallace Beery, en el super melodrama «Mares de China». Piense un momento; recuerde los instantes que más impresión han causado en su alma al pasar por el lienzo de plata. Ha llegado ahora una película que borrará de su mente esos instantes, por la fuerza arrolladora de su acción intensa, de sus pasiones primitivas, de sus espectaculares escenas dramáticas. Esta película es «Mares de China».

Pronto: la super sensación musical de la Warner, «Caliente», con bailes, deslumbrantes shows, espectáculo, romance, situaciones humorísticas, besos, música y pasión... Son intérpretes de esta producción, Dolores del Río, Pat O-Brien, Leo Carrillo, E. E. Horton, Glenda Farrell, Winifred Show, Luis Alberni, la famosa pareja de bailes internacionales Los de Marcos, y los grandes coros de la Warner, dirigidos por el genial Busby Berkeley.

Ya están a la venta en una taquilla especial de este teatro, las localidades numeradas para el preestreno en «Campoamor» de «Sueño de una noche de verano».

NACIONAL: «LA MUJER DEL PUERTO»

Dos grandiosas producciones anuncia el «Nacional» para su función de hoy, miércoles, que comienza a las dos de la tarde.

A las 2, 4.50, 7, y 10 p.m., se exhibe la grandiosa producción hablada en español, «La mujer del puerto», que tiene como protagonistas a Andrea Palma (la Marlene Dietrich mexicana), Domingo Soler y Luisa Obregón.

También se exhibe la interesante película de la Paramount, «Tú me perteneces», plena de interés y cuyos protagonistas son Helen Mack y Lee Tracy, y que pasará por la pantalla a las 3.10, 5.30 y 8.30.

Completan el programa el noticiero de asuntos mundiales y el cartón animado «El esclavo», por el ratón Mikito.

Los precios: 20 centavos antes de las 6.30, y 30 centavos después de esa hora; la tertulia 10 centavos. El sábado día 2 de noviembre, se estrena la grandiosa producción titulada «Shanghai», con Charles Boyer y Loretta Young.

El domingo, a las diez de la mañana, será la fiesta infantil que la empresa ha titulado «Shirley Temple en acción», para ella se prepara un programa excepcional con una de las mejores películas de la diminuta actriz, y un sensacional concurso en el que sólo podrán participar las niñas que se inscriban previamente hasta el número de 50.

La edad mínima para poder inscribirse será la de cinco años, todas las niñas concursantes tendrán que hacer demostraciones de sus facultades artísticas en el escenario. De la que resulte triunfadora se tomará una película sonora, que después de exhibirse pasará a poder de ella como regalo de la empresa. Habrá, además, premios para las niñas que queden en los lugares segundo, tercero y cuarto. Y regalos para todos los niños que asistan. Y para cerrar con broche de oro esta función, se rifarán entre todos los concurrentes a esta función tres grandes muñecas «Shirley Temple».

«PRINCIPAL»: «LA DUQUESA DEL BAL TABARIN»

Vuelve a ocupar hoy la escena del «Principal de la Comedia», en la función de las nueve en punto, la preciosa y fina opereta «La Duquesa del Balbabarín», cuyos roles centrales estarán a cargo de Caridad Suárez, Miguel de Grandy, Angelita Méndez, Esther Borja, Paco Lara y otros. En el segundo acto habrá varios números de variedades, destacándose Esther Borja, María Ruiz y Tomasita Núñez, figuras prestigiosas de nuestro mundo artístico, conjuntamente con Henry y Teté y el valioso Bola de Nieve.

Sólo 80 centavos costará la luneta numerada hasta la fila 12, 60 centavos el resto y 30 y 40 centavos las butacas. La función comenzará a las nueve en punto, ya que la empresa tiene el propósito firme de terminar a las 11.30 de la noche.

Mañana, en función popular, subirá a escena escena la obra cumbre de la temparada, «Lola Cruz», estando los roles centrales a cargo de Caridad Suárez, Miguel de Grandy, Tomasita Núñez y Esther Borja. Caridad Suárez interpretará Lola Cruz y frente a ella Tomasita Núñez en Concha Cuesta, su encarnizada rival, cosecharán como siempre muchos y muy merecidos palausos. Sólo 50 centavos costará la luneta numerada y 30 centavos butaca. Viernes y sábado, «Don Juan Tenorio», el inmortal drama en verso de José Zorrilla, subirá a escena estando los soles centrales a cargo de Caridad Suárez, Miguel de Grandy, Paco Lara, Alvaro Suárez, Fernando Mendoza, Rodríguez y todo el resto del gran conjunto de Lecuona.

El día 8 de noviembre, en nua grandiosa función de gala se estrenará «El Torrente», de Víctor Reyes y Lecuona.

GACETILLAS

OLIMPIC: HOMENAJE A SHIRLEY TEMPLE

«Olimpic», el cómodo cine de Línea y B, en el Vedado, teléfono F.6263, le rinde para hoy un homenaje a la precoz Shirley Temple, regalando fotos en colores, 8 por 10, a la concurrencia; a las 5:15 y 9:45 «Rayito de Sol», y a las 6:30 y 8:30: «El Encanto del Hogar»; en ambas aparece James Dunn; hasta las 6:30, luneta 10 centavos y 15 centavos después. Niños y tertulia 5 centavos a todas horas.

Mañana, programa doble con «Tango Bar», por Carlos Gardel y «Cleopatra», por Claudette Colbert; el viernes: «La Noche Nupcial», por Ann Stenn; sábado y domingo próximos: «Su Primer Beso» por Kay Francis... y mucho cuidado, pués se está acercando al «Olimpic» «El Héroe Público Número Uno», ¡Cuidado!

RIVIERA: «LA LUNA DE MANHATTAN»

Hoy en las tandas elegantes de 5:15 y 9:45 se estrena la gran producción por Ricardo Cortez y Dorothy Page, «La Luna de Manhattan», revista, cartón y comedia. A las 4:15 y 8:15 estreno de la simpática producción por Chester Morris que se titula: «La Princesa O-Hara».

Mañana jueves matinée a la 1:30 se estrena la gran producción de Ricardo Cortez y Dorothy Page «La Luna de Manhattan», exhibiéndose además la simpática producción musical por Rus Columbo: «Vivir para Soñar», revista, cartón y comedia.

Viernes estreno de la grandiosa producción musical por Rubby Keeler, Glenda Farrell y Al Jolson «Casino de París».

Martes 5: «La Huérfana de la Tempestad».

PAYRET: «LA LLAMA OCULTA»

«Payret», presenta hoy el mejor y más bello de los romances la linda película Metro titulada: «La Llama Oculta» por Ann Harding y Herbert Marshall un drama de amor y pasión en el que estos doc actores realizan su mejor interpretación. Además Monogram presenta la cómica producción titulada: «Vagabundo a la Fuerza» por Sally Blane. También una revista y la grandiosa comedia titulada: «Amasijos Veraniegos».

Precios: 20 centavos luneta, butaca o asiento de palco mayores hasta las 6 y media y 30 centavos después. Niños 15 centavos. Tertulia 10 centavos.

Mañana: «La Llama Oculta» y «Vagabundo a la Fuerza».

Para el viernes un gran estreno en Cuba.

Y el domingo una gran matinée.

Próximamente: «Nobleza Baturra» producción de Imperio Argentina y Miguel Ligero.

VEDADO: HOMENAJE A SHIRLEY TEMPLE

Si alguien se merece un homenaje es Shirley Temple» la actriz más pequeña y al mismo tiempo, más grande la pantalla; Manolo Alvarez, el activo empresario del cine «Vedado», de calle B., entre 27 y 29, teléfono F.3128, que sabe muy bien ésto, anuncia para hoy, las exhibiciones de sus dos mayores triunfos: «El Encanto del Hogar» y «Rayito de Sol», ambas con James Dunn. La concurencia será obsequiada con bellas fotos, 8 por 10, de la adorable Shirley, que gustarán enormemente; los precios son populares; de 5 a 8, lumeta 10 centavos. Niños y tertulia 5 centavos. De 8:30 a 11:30, luneta 15 centavos. Niños y tertulia 10 centavos. Mañana: «Dada más que una Mujer», por Berta Singerman y «Aprendió de los Marinos», por James Dunn; el viernes: «El Misterio del Cuarto Negro», por Boris Karloff.

RIALTO: «DURO Y A LA CABEZA»

La Warner presenta hoy en el teatro «Rialto», la importante producción «Duro y a la Cabeza», en la que dos mujeres lindísimas comparten el amor de James Cagney, pero el romance pasa casi inadvertido por ser obra de un dinamismo extraordinario, y el desenlace tan cómico que se llega a desatender todo para reirse con las peripecias que le ocurren a este magnífico actor. Además de James Cagney figuran como intérpretes Patricia Ellis y Dorothy Dare.

Se exhibirá también «Soy un Ladrón», dramáticas aventuras en las que figura un hombre, que asegura haber hecho esclavas suyas a las mujeres más adorables, convirtiéndolas en sus cómplices, en los papeles principales están Ricardo Cortez y Mary Astor.

Una revista y un cartón completan el programa.

Mañana: «El Volga en Llamas».

Sábado 2: «La Llama Oculta» y «El Héroe número 1».

Precios: 20 centavos a todas horas.

FAUSTO: ESTRENO EN CUBA DE «SHANGHAI»

Hoy, en todos los turnos y en función continua q uecomienza a las 2:30 de la tarde, exhibe el popular teatro «Fausto» la grandiosa producción «Shanghai», en la que Charles Boyer y Loretta Young realizan una labor maravilosa. Shanghai es la historia de un hombre extraordinario, hijo de una Princesa Manchú y un noble ruso medio blanco y medio asiático condenado por las tradiccionales leyes religiosas de su patria a permanecer al margen de una y otra raza, al margen del amor, para no perpetuar una semilla impura, según las mismas.

«Shanghai», pasará por la pantalla a las 2: 340, 4:30, 6:15, 8:15 y 10 p. m. Completan el programa, el Noticiero de asuntos mundiales, el cartón animado de Betty Boop «Betty reparte Millones» y el documental Paramount: «Animales Amaestrados».

Los precios: 40 centavos entrando antes de las 6:30 y 30 centavos después. Para el viernes estreno de la producción: «La Ley de la Sangre» por Clark Gable y Loretta Young.

NEPTUNO: «ESCANDALOS DE GEORGE WHITE DE 1935»

Un programa especial anuncian las carteleras del popular teatro «Neptuno» para su función de hoy, que comienza como de costumbre en los días laborables a las 2:30 de la tarde.

Por el día, en el turno preferente de la tarde y de la noche, se exhibe la sensacional producción musical: «Escándalos de George White de 1935», que tiene como protagonistas a Alice Faye, James, Dunn, y los maravillosos coros de «White». También por la tarde y en el turno de las 8:15 pasará por la pantalla la interesante película: «Corazones Extraviados», cuyos protagonistas son Robert Young y Evelyn Venable.

Completan el programa, la alfombra mágica: «Lejano Mandalay» y el cartón animado: «Arenas Calientes». Las horas exactas en que se pasa por la pantalla cada película se informa por el teléfon M.2785.

Los precios: 20 centavos antes de las 6:30 y 30 centavos después.

Mañana: «La llama Oculta» por Ann Harding.

El sábado: «Corazones Destrozados», por Charles Boyer y Katherine Hepburn.

TRIANON: «NO MAS MUJERES»

En la tanda de las 4:00 Franchot Tone en la interesante cinta «El Cuarto Núero 309», revista Metro y estreno de la valiosa creación de Joan Crawford, Franchot Tone, Charles Boyer y Robert Montgomery; titulada: «¡No Más Mujeres!».

A las 8:30: «El Cuarto número 309».

En la de 9:45: revista Metro y «¡No Más Mujeres!».

Mañana: el mismo programa de hoy.

Viernes 1: «Los Mercaderes de la Muerte» y la cinta en colores «Legong».

Para sábado y domingo se anuncia el estreno de la gran película de Charles Boyer, Loretta Young y Warner Oland, titulada: «Shanghai».

AUDITORIUM: ESTRENO EN CUBA DE «SHANGHAI»

La insuperable producción «Shanghai que ha recibido del distinguido público que asistió a sus dos primeras exhibiciones, las más altas manifestaciones de su gran valor artístico y moral volverá a pasar por la pantalla de plata del teatro «Auditorium', hoy en sus turnos elegantes de 5 y 15 y 9 y 45, con una revista y un cartón. Los principales intérpretes de «Shanghai» son la exquisita Loretta Young, el favorito actor Charles Boyer y el magnífico detéctive chino Warner Oland. En los turnos de 4 y 8 y 30: «Capullos de Azahar» por Dixie Lee y Joe Morrison. Precios de gran estreno: Mayores tade 40 centavos; noche 50 centavos; niños 20 centavos.

Mañana: Matinée a la 1 y 30: Revista, cartón, comedia, la gran película «Shanghai», epis dio y «Capullos de Azahar». A las 8 y 30: «Capullos de Azahar.»

PRADO: «EL JUDIO ERRANTE»

Dos grandes atracciones anuncia para la función de hoy el cómodo y simpático teatro «Prado».

En los turnos preferentes de 3 y 30, 6 y 30 y 9 y 30, «El Judío Errante». (El hombre que no pudo morir), por Corrad Veidt y miles de extras. La nueva versión sobre «El Judío Errante», está dividida en cuatro épocas, todas de más brillantez de la historia de todos los tiempos: Jerusalen cuando la crucilixión de

LA SEMANA DEL OPTIMISMO EN EL CAMPOAMOR

A diez cuadras a la redonda se oían ayer las risas y carcajadas de la enorme cantidad de público que llenó ayer, en todos sus turnos, la sala de este simpático teatro. ¿Motivo? Los dos grandes estrenos de la Warner que le quitan el mal humor y las penas al más neurasténico. Este programazo se repite hoy en todos los turnos y seguirá exhibiéndose durante toda esta semana, que se le ha llamado «la semana del optimismo», «Don Disculpas», graciosísimamente interpretada por el famoso y popular Joe E. Brown (Bocaza), hizo desternillarse de risa al público y no menos consiguió la picaresca, frívola y simpatiquísima película «La mujer triunfa», con Joan Blondell y Glenda Farrell, la pareja de explotadoras, inventando la manera de «desplumar» a los infelices explotados, William Gargan y el «viejo verde» Hugh Herbert. Los precios, a pesar de lo monumental de este programa, siguen siendo los mismos, a base de 20 centavos de 1.30 a 6.30; 30 centavos después; niños 15 y tertulia 10 centavos.

El martes comienza otra gran semana, estrenándose «El acorazado misterioso», impresionante y misterioso drama, brillantemente interpretado por Robert Taylor, Jean Parker, Una Merkel, Ted Healy, Nat Pendleton y Arthur Byron y cientos de extras. El crimen más osado de los tiempos modernos, el asesino que creyó haber realizado un crimen perfecto hasta que... Vea «El acorazado misterioso», la intensa producción de aventuras y excitoción. También se estrena una copia nueva, radiologada maravillosamente en español, de «Alma de médico», con Clark Gable, Myrna Loy y Elizabeth Allan. Es tan perfecta la sincronización de esta película, que da la ilusión real de que es Clark Gable el que habla en castellano.

El miércoles 13, el super espectáculo más suntuoso, fantástico y deslumbrante que jamás haya presentado el cine, «El sueño ed una noche de verano», basado en la inmortal obra de Shakespeare, con música de Mendelssohn y dirigida por el gran Max Reinhardt. Esta película se exhibirá como pre estreno durante toda la semana y después no se verá en ningún teatro de Cuba hasta el próximo junio de 1936.

KAMPOAMOR

HOY
WARNER presenta
DOS "CANONAZOS" DE RISAS y CARCAJADAS....
JOE E. BROWN
-BOCAZA- en
DON DISCULPAS"
y Joan BLONDELL
Glenda FARRELL
Hugh HERBERT y William GARGAN
en "La MUJER TRIUNFA"
20¢ Antes de las 6½ después 30¢
Niños 15 Tertulia 10

MARTES y TODA la SEMANA
Jean PARKER y Robert TAYLOR
EL ACORAZADO MISTERIOSO
Clark GABLE en
"ALMA de MEDICO"
Radiologada en español

ALKAZAR

HOY
GRAN PROGRAMA FOX

Shirley TEMPLE" en
su maravillosa creación
"NUESTRA HIJITA" con
Joel Mc CREA — Rosemary AMES
Lyle TALBOT — J. Farrell Mc DONALD
y la exquisita producción
"LA MUJER MISTERIOSA"
con Mona BARRIE y Gilbert ROLAND
20¢ Antes de las 6½ 30¢ Despues de las 6½
Niños 15 Tertulia 10¢

ENCANTO

Unico en Cuba con Refrigeración
HOY
Columbia presenta
a la GENIAL
CLAUDETTE
COLBERT
en la deliciosa superjoya
"LA INDISPENSABLE"
en
Helen DOUGLAS
Michael BARTEETT
Tenor de QUIEREME SIEMPRE

ENCANTO - LUNES y toda la SEMANA — Metro presenta
Clark GABLE - Joan HARLOW - Wallace BEERY
en "MARES DE CHINA"

CALICOPE
mantendrá sus muebles siempre nuevos

CARTEL DEL DIA

POR LOS TEATROS

PRINCIPAL: A las 9, «La duquesa del Bal Tabarín».

POR LOS CINES

ENCANTO: A-4433.—A todas horas: «La Indispensable» comedia y revista.

NACIONAL: A-3730.—A todas horas: «La mujer del puerto», «Tú me perteneces»; comedia y revista.

ALKAZAR.—A todas horas: «Nuestra hijita», «La mujer misteriosa»; comedia y revista.

MARTI.—A todas horas: «La mujer del puerto», «Tú me perteneces»; comedia y revista.

CAMPOAMOR: A-7054.—A todas horas: «Don Disculpas», «La mujer triunfa»; comedia y revista.

OLIMPIC.—«Rayito de sol» y «El encanto del hogar».

RIVIERA.—«La luna de Manhattan» y «La princesa O'Hara».

PAYRET.—«La llama oculta» y «Vagabundo a la fuerza».

VEDADO.—«Rayito de sol» y 'El encanto del hogar».

RIALTO.—«Duro y a la cabeza» y «Soy un ladrón».

REGINA.—«Duro y a la cabeza» y «Soy un ladrón».

FAUSTO.—'Shanghai»; comedias y variedades.

NEPTUNO.—«Escándalos de George White de 1935» y «Corazones extraviados».

AUDITORIUM.—«Shanghai» y «Capullos de azahar».

PRADO.—'El judío errante» y «Monja, casada, virgen y mártir».

ACTUALIDADES.—«Una doncella en peligro» y «El demonio de la carrera».

ESMERALDA.—«Luces de Buenos Aires» y «El más grande amor».

WILSON.—«La ciudad oculta y «El cardenal Richelieu».

INGLATERRA.—«La ciudad oculta» y «El cardenal Richelieu».

LARA.—«Monja y casada, virgen y mártir» y «El primo Basilio».

UNIVERSAL.—'Quiéreme siempre» y «El jinete justiciero».

LIRA.—«Hombres sin nombre»; «Lirio dorado».

MODERNO.—«La llama oculta» y «Una aventura en la noche».

BELGICA.—«El rayo de Sinaloa» y «El vaquero millonario».

VIOLETA.—«El rayo de Sinaloa» y «El vaquero millonario».

FLORENCIA.—«Muerte en las nubes» y comedias.

TOSCA.—«La llama oculta» y «El crimen del casino».

CUBA.—«Inconstancia» y «Romance universitario».

ROJO.—«El día que me quieras» y La amenaza».

IDEAL.—«Sagrario» y «Madre querida».

VALENTINO.—«Mater dolorosa» y «El tesoro de Pancho Villa».

BOHEMIA.—«El alma del bando. neón» y «Enrique de Lagardere».

MARAVILLAS.—«La marca del vampiro» y «Charles Chang en París».

IMPERIO.—«Al silbar de las balas» y «Dulces melodías».

Cristo; Antiochia en las Primeras Cruzadas, Palermo, Sicilia en 1290 y Sevilla en 1560 durante la Inquisición. Cubren los turnos de 2 y 15, 5 y 8 y 30, «Monja y Casada, Virgen y Mártir». Una película que honra al cine hispano parlante. Son intérpretes principales Consuelo Frankc, Matin Busquet, Julio Villarreal, Luisa Obregón y cientos de extras más. Además una creación de variedad y un cartón musical. Precios de siempre 20 centavos hasta las 6 y 30 y 30 después de esa hora. Niños a todas horas 15 centavos.

Para mañana, la formidable película «Casino de París» por Al Jonson y Rybby Leeler.

REGINA: «DURO Y A LA CABEZA»

Presenta hoy la Warner en el teatro «Regina», la interesante producción «Duro y a la Cabeza', en la que dos mujeres lindísimas comparten el amor de James Cagney, pero el romance pasa casi inadvertido, por ser esta obra de un dinamismo extraordinario, y el desenlace tan cómico que se llega a desatender todo para reirse con las peripecias que le ocurren a esta magnífico actor. Además de James Gagnel figuran como intérpretes Patricia Ellis y Dorothy Dare.

Se exhibirá también «Soy un Ladrón», dramáticas aventuras en las que figura un hombre, que asegura haber hecho esclavas suyas a las mujeres más adorables, convirtiéndolas en sus cómplices. En los papeles principales están Ricardo Cortez y Mary Astor.

Una Revista y un cartón completan el programa.

Mañana: «El Volga en Llamas».

Sábado 2: «La Llama Oculta» y «El Héroe Público Número 1».

Precios: 15 centavos hasta las 6 y 30 y 20 centavos después. Niños, 10 centavos.

ACTUALIDADES y ESMERALDA
Dos grandes programas

«Actualidades», siempre concurrido por sus inmejorables y valiosos programas, de Monserrate 8 y 10, teléfono M-5575, cuenta para hoy, en función continua de 2 a 11 y 30 con un precioso programa. Comedia y variedades. Valiosísima super-excelsa joya «Una Doncella en Peligro» por Gene Raymond y Helen Mack. Colosal producción «El Demonio de la Carrera» de Frankie Darre y Lyle Talbet. Mañana «El Crimen del Casino» y «El Fanfarrón'.

«Esmeralda», de Monte 242, teléfono M-4080, diariamete presenta programas de altura, y para hoy uno muy especial y muy interesante. En tanda y noche, Comedia y Variedad. Regia y brillante joya muy valiosa «El más grande amor» de Paudine Lord y William C. Field. Preciosísima producción «Luces de Buenos Aires» de Carlos Gardel y Sofía Bozan. Mañana, «La Destrucción del Pampa» y «El Tesoro de Pancho Villa».

WILSON: «LA CIUDAD OCULTA»

Belascoain, y San Rafael, U-5863, 10 centavos de 1 y media a 6 y media y 15 centavos después, niños 10 centavos a todas horas.

Hoy, tarde y noche, revista, el cartón «Dolor de Muelas», «La Ciudad Oculta», sensacional y emocionante atracción por William (Stage) Boyd, y Dalia Deli; y «El Cardenal Richelieu», regia super-producción extraordinaria, por George Arlis, y Mauren O-Sullavan.

A las 5 p. m. «La Ciudad Oculta' y «El Cardenal Richelieu».

Mañana, «Noche Nupcial», y «Las Apariencias engañan».

Viernes, «Muerte en las nubes», por Lyle Talbot.

Sábado próximo, «Mundos individuales» por Claudette Colbert, y Charles Boyer, y «Dejada en Prenda» por Shirley Temple.

Domingo 3, «Quiéreme siempre» por Grace Moore, y «Carne de escándalo» por Fay Wray.

INGLATERRA: La ciudad oculta

San Rafael, y Consulado, M-5527, 10 centavos de 1 y media a 6 y media y 15 centavos después, niños 10 centavos a todas horas.

Hoy, tarde y noche, revista y el cartón «Noche de Aficionados», «La Ciudad Oculta», sensacional y emocionante atracción, por William (Stage) Boyd, y Dalia Deli; y «El Cardenal Richilieu», regia joya extraordinaria, por George Arlis, y Mauren O-Sullavan.

A las 5 p. m. «La Ciudad Oculta' y «El Cardenal Richelieu».

Mañana, «Noche Nupcial por Gary Cooper, y Anna Sten, y «Las Apariencias engañan» por Elissa Landi, y Ronald Colman.

Viernes, «Muerte en las Nubes», por Lyle Talbot.

Sábado, «Mundos Individuales», por Claudette Colbert, y Charles Boyer; y «Dejada en Prenda» por Shirley Temple.

Domingo 3, «Quiéreme Siempre» por Grace Moore; y «Carne de Escándalo» por Fay Wray.

"¡Cuando pienso en la timidez que exhibían mis hijos!"

Niños y adultos deben comer Quaker Oats para reponer las energías que gastan constantemente. El Quaker Oats favorece el desarrollo de los huesos y músculos, enriquece la sangre, fortalece los nervios y mantiene sano todo el organismo. Es delicioso y económico. Sírvalo todos los días—se cuece en 2½ minutos.

LA IMAGEN DEL CUAQUERO SOLO EN EL LEGITIMO

Quaker Oats

D-41

(VEASE más GACETILLAS en la página OCHO)

M.E.C.D. 2016

Ofrecemos

A nuestros consumidores la posibilidad de obtener, hasta nuevo aviso, una verdadera fortuna cada semana en Billetes de Lotería

PIDA DETALLES A—

Compañía Nacional de Alimentos

O'REILLY Nº 6 HABANA APARTADO Nº 45

La edición de Octubre de la revista «Habano» es notable y contiene excelente material

Hemos recibido el número correspondiente a Octubre de la revista «Habano», órgano oficial de las Corporaciones tabacaleras de Cuba.

Avalorado, como de costumbre, con variadas y muy interesantes estadísticas, trae una copiosa información y diversos grabados nítidamente impresos.

En relación con los problemas sociales, asunto al que la revista dedica cuidadosa atención, hemos de mencionar los trabajos titulados «La raíz de un mal», «Concepto social del aparcero» y «Capacidad y libertad de contratación», original este último de un nuevo y prestigioso colaborador de «Habano»: el doctor Pablo Rodríguez Ecay.

Son también de gran interés el estudio de Eduardo Durruthy Despaigne sobre «El automovilismo como factor de la economía nacional», y el del ingeniero agrónomo Román Gómez sobre «Importancia de la poda en la fertilización del tabaco».

Las Secciones «Impresiones del Mercado», «Cosas del pasado», «Entreactos», «Mercados exteriores» y «Semillero», tan documentadas e interesantes como siempre.

Sabemos que la revista «Habano» concurrirá a la exposición de publicaciones técnicas de Santiago de Chile, y le auguramos el éxito a que por todos conceptos tiene derecho.

COMBATA LA BRONQUITIS

CREO-TERPINA WAMPOLE

AFLOJA LA FLEMA Y CALMA LA IRRITACION

ACEPTE SOLAMENTE EL WAMPOLE LEGITIMO

EXPENDEDOR DETENIDO

Antonio Chiu, asiático expendedor de drogas, vecino de Lagunas 20, fué detenido por la policía, porque al practicársele un registro se le ocuparon varios papelillos de morfina, que tenía para vender a los viciosos.

Chiu ingresó en el vivac.

CHEVROLET

Lo que usted esperaba -

Eje Flotante

en el nuevo camión

CHEVROLET

1936

Ya lo puede ver en nuestros dos Salones de Exhibición de Prado No. 7 y calle 25 entre Infanta y Marina.

La General Motors ha perfeccionado el Eje Flotante en los camiones Chevrolet y cuando la General Motors afirma que ha perfeccionado algo en un equipo mecánico, usted puede estar seguro de que no deja nada que desear.

Ahora usted puede tener el famoso camión Chevrolet para transporte ligero o pesado con

Eje Trasero Enteramente Flotante

sin aumento alguno sobre el precio anterior.

Lawrence B. Ross Corporation, S. A.

Calle 25 entre Infanta y Marina Prado No. 7

HABANA

CRONICA HABANERA

(Continuación de la Pag. CINCO)

ISABELITA MENENDEZ DELGADO

BODAS DE NOVIEMBRE.—Una de las primeras bodas de noviembre, que revestirá lucimiento y brillantez extraordinarios, ha sido concertada para el día cinco.

Se verificará en la parroquia del Vedado, a las nueve y media de la noche.

Y serán contrayentes la bella y encantadora señorita Isabelita Menéndez y Delgado y el caballeroso joven Arturo Fernández Alvarez, gerente de la conocida firma «Alvarez y Compañía».

Para tan simpática ceremonia lucirá el hermoso templo de los Padres Dominicos un decorado floral a tono con la importancia de la ceremonia.

Decorado bellísimo, que correrá por cuenta de los floristas de la «Casa Trías», el siempre bien renombrado jardín del Vedado.

El ramo para la novia, procederá también de la «Casa Trías».

Y la toilette nupcial será de las hermanas Salas, modelo de gran suntuosidad y elegancia, traído de París por las exquisitas artistas.

En notas próximas daremos a conocer más detalles sobre la boda Menéndez-Fernández, llamada a ser un acontecimiento.

EL TE DE HOY.—En el Palacio de la Presidencia se celebrará esta tarde el anunciado té que ofrecen el Jefe del Estado, coronel Carlos Mendieta, y su interesante esposa Carmela Ledón.

Acto para el que están hechas las invitaciones entre un grupo selecto de personalidades.

Está fijado para las cinco y media

Y promete revestir gran lucimiento y brillantez.

En nuestra crónica de mañana ocupará sitio preferente la reseña del té de Palacio.

LOS SANTOS DEL DIA.—La Iglesia Católica celebra en esta fecha dos grandes festividades: la de Nuestra Señora del Amparo y la de San Claudio.

Entre las damas que están de días, cúmplenos saludar en primer término a la Marquesa de Alta Gracia, dama de grandes bondades y virtudes que ocupa destacada posición social.

Otra dama muy estimada en sociedad, Amparo del Junco viuda de Bolívar, para la que habrá muchas congratulaciones en su día.

Una joven y distinguida dama, Amparo González, esposa del señor Domingo Romano.

Seguimos la relación con Amparo Sánchez, la viuda del glorioso músico cubano Ignacio Cervantes.

Amparo Mendizábal, distinguida esposa del doctor Pedro Pablo Kohly.

Amparo de la Guardia viuda de Zayas.

Amparo Polo viuda de Jorrín, Amparo Ledón de Ledón, y Amparo Chacón de Hidalgo Gato.

Amparito Fernández, la bella esposa del doctor Ladislao Giory, cuya voz de soprano es muy admirada.

Amparo Chacón, esposa del conocido letrado Pedro Herrera Sotolongo.

Amparo de la Arena, la gentil señora de nuestro estimado amigo Arturo García Vega.

Amparo Agüero de Alvarez, Amparo Manrara, Amparo Battle de Varona, Amparo Velasco de Richardson, Amparo S. viuda de Sánchez Agramonte.

Una joven y bella dama, Nena Perpiñán, esposa del distinguido especialista, doctor Pedro A. Castillo.

Amparo Saavedra, la distinguida señora de nuestro Ministro en Chile, el doctor Carlos A. Vasseur.

Nila Núñez Mesa, la gentil señora de Arango. No recibe.

Amparo Miranda de Martínez, Amparo Fernández de Fernández, Amparo Cesteros de Pego, Amparito Ugarte de Rosado Llambí.

Amparo Cabrera de Inclán.

Amparo Llanusa de Llanusa, Amparo S. De Reynolds, Amparo Herrera de Cabello.

Chicha Rasco de Brown y su hija tan graciosa Amparito Broyn.

Amparo Romero de Pallás, Amparo García de Medero, Amparo Menéndez de Biosca, Amparo Alfonso de Cohen, Amparo Ceballos de Iñiguez, Amparo Taboada de González, Amparo Carbonell de Insúa.

Amparo de la Vega, esposa del doctor Emilio Valdés Valenzuela.

Amparo Rodríguez de Rodríguez de Castro, Amparo Wiltz de Bombalier, Amparo Falacios de Douglas, Amparo Fernández de Martínez Amparo Foyo de Dodd, Amparo Pérez de Baranda.

Amparo Dobal viuda de Gutiérrez, Amparo Fernández Pellón de Bernal, Amparo Osorio de Gordon, Amparo Sánchez Quirós de López, Amparo Rodríguez Lucas de Tró.

Amparo Roqué, exquisita modista, que ha trasladado su taller a la casa San Rafael 301.

Amparito Alvarez, la gentil señora de Cuesta.

Amparo Rodríguez de Rodríguez.

Amparito Fernández Ledón de Larrea.

Y por último, entre las señoras, la bella e interesante Amparito Diago de Echarte, perteneciente al gran mundo habanero.

Señoritas:

Lydia Amparo Herrera Sotolongo y Chacón.

Amparito Ruiz Amparito Romero Cruz, Amparito Díaz de Villegas.

Amparito Núñez, Amparito Armada y Segrera, Amparito Hernández, Amparito Niset, Amparito Suero.

Amparo de Mendiola, que no recibe.

Amparito Armada.

Amparo González Santana.

Amparito Gómez de la Maza y López, tan graciosa.

Amparito Insúa, Amparo Lopo Amparo Herrera, Amparo Ceballos, Amparo V. Rodríguez, Amparo Leal, Amparito Mediavilla, Amparo Martínez López, Amparo G. Quirós, Amparito Justiniani.

Amparito del Castillo, la linda hija del estimado compañero Urbano del Castillo. Redactor de las Viboreñas del DIARIO.

Saludamos también a un grupo de caballeros.

En primer término, al doctor Claudio G. de Mendoza, respetable y destacada figura de nuestra sociedad y abogada de sólidos prestigios.

El doctor Claudio Grande Rossi, reputado médico.

El doctor Claudio Remírez y André joven y distinguido letrado.

El doctor Claudio Basterrechea, distinguido especialista de garganta, nariz y oídos.

Claudio Mendizábal, Claudio Roura del Castillo, Claudio Rodríguez y Arango, Claudio Ramos, Claudio Hernández López y su hijo Claudio Hernández.

El doctor Claudo Graña.

El licenciado Claudio Loscos.

Claudio Conde, el conocido industrial.

Claudio Arellano y Mendoza joven muy estimado y Julián Claudio Campanería y Vermay.

CASINO DE LA PLAYA.—Muy concurrido se vió anoche, en su martes de moda, el elegante Casino de la Playa.

Se dieron cita allí conocidas familias de la sociedad habanera, formándose numerosos «parties» en todos los cuales reinaba la mayor animación.

Hoy se verá igualmente muy favorecido.

Y mañana, jueves de moda, será un gran día en el Casino.

Se ha preparado un magnífico «show», que constituirá una grata sorpresa.

La orquesta de los hermanos Castro, el imprescindible conjunto musical ejecutará el programa bailable, alternando con el Sexteto Cauto.

Además, habrá un «keno» especial, en el que se regalará un precioso vestido de noche, creación del modisto «Moryss».

Triunfará el Casino de la Playa.

(Continúa en la página NUEVE)

DE INTERES A LAS DAMAS

ASOMBROSO PLAN DE ABONOS

16 SERVICIOS MENSUALES

$1.50

Los servicios comprenden:
Corte — ondulación — manos y cejas (4 veces al mes)
Apresurese a ser de las primeras por ser limitado el número de abonadas que admitimos.

ERASTO Y PEDRO
peluqueros artistas.

Peluquería JAIME
Amistad y San Miguel. Telf: A-6644.

Especialidad en Permanentes

novedades en sedas color entero

"Criss Cross":
Una seda de admirable caída y con un tejido doble, que imita cantón. Motivos geométricos, simulando finas grecas con brillo satinado, se advierten en toda la superficie. Un material de exquisita caída y en tonalidades muy nuevas.

La vara, a..... **1.25**

"London Crep":
Seda satinada por el revés y completamente sin brillo por el derecho, dónde presenta una superficie matizada con «rabbit hair» (pelo de conejo), que le da aspecto de lana. Una verdadera fantasía de esta temporada, en preciosos colores de moda.

La vara, a..... **1.40**

"Cellophane":
Seda de suave contextura, cuya superficie estriada imita un piqué de cordones finos y separados, por entre los cuáles hay un hilo metálico formando parte del tejido. El material más fino de esta temporada, en maravillosos tonos de color.

La vara, a..... **2.00**

Además de estas Novedades, presentamos muchísimas otras en Sedas, Vestidos, Sombreros, Carteras, Adornos, Abrigos, Sweaters, etc.

fin de siglo

san rafael y águila teléfonos: m-5991-92

MUSICA Y MUSICOS

LA FILARMONICA EN EL NACIONAL.—Ofreció su concierto la Orquesta Filarmónica de la Habana el pasado domingo en el Nacional, según su costumbre de cada mes.

Fué un concerto gustado por cuantos a él acudieron, pues tanto las obras que formaban el programa como la interpretación ajustada que dió la orquesta, bajo la dirección de Amadeo Roldán, a las mismas, por los aplausos entusiastas y reiterados no cabía duda del beneplácito con que se las escuchaba.

Como homenaje a la memoria del que fué ilustre músico cubano, fallecido en estos días precisamente, el maestro Rodríguez Ferrer, la Orquesta Filarmónica inició su concierto con una de sus obras, a la que siguió la Sinfonía No. 4 en Re Menor de Schumann, terminando con La Doncella de Nieve, Suite tomada de la ópera de Rinsky Korsakoff.

Además ofreció Roldán en su programa una obra de C. O.Day Macpherson, titulada: Lamento», poema sinfónico en el cual si no sobresale la inspiración del compositor, no puede restársele mérito a su arte en la instrumentación, donde revela su conocimiento pleno de la orquesta, en una técnica firme, segura, que le hace aprovechar cuantos recursos le brinda.

El público, repetimos, salió muy satisfecho de este concierto de la Orquesta Filarmónica.

EL DIA 3 EN MARTI.—Se efectuará el proyectado concierto en pro del Retiro Periodístico, en el cual figuran notables cantantes y la genial recitadora Eusebia Cosme.

Entre los artistas del «bel canto» figuran Zoila Gálvez, soprano de coloratura; Pura Ronceray, soprano dramático de excelentes facultades y la inimitable Rita Montaner.

También Virgilio Diago, violinista y Roberto Ondina, flautista, colaboran en este magno concierto, al que igualmente prestan su concurso prestigioso el maestro Gonzalo Roig y Vicentico Lanz.

Este concerto será en Martí el domingo 3 de noviembre.

LA ORQUESTA DA CAMERA.—La Orquesta da Camera, que dirige Ardevol anuncia su próximo concierto para el 13 de Noviembre, en el Principal de la Comedia. Liliam Roque, pequeña pianista, alumna de María Jones de Castro, en el Conservatorio Internacional, será la solista en este concierto.

DE LA CORAL DE LA HABANA.—La señora Alice Dana, secretaria de la Sociedad Coral de la Habana, nos envía para su publicación la siguiente nota: Causando confusión tanto al público como a los cantores de la Coral, ciertas notas publicadas en la Prensa, de que algunos de sus miembros toman parte con frecuencia en coros formados para diversos actos musicales, deseamos hacer constar que la Sociedad Coral de la Habana no se fracciona nunca en grupos, ni sus cantores forman parte de coros, aunque algunos de sus solistas profesionales canten libremente en conciertos. Esta es una norma que sigue la Sociedad Coral de la Habana desde su fundación, y que existe en todas las entidades musicales organizadas con carácter permanente.—N. B.

Contra DEBILIDAD tome FITINA

BASTIDOR DE MUELLES ACE

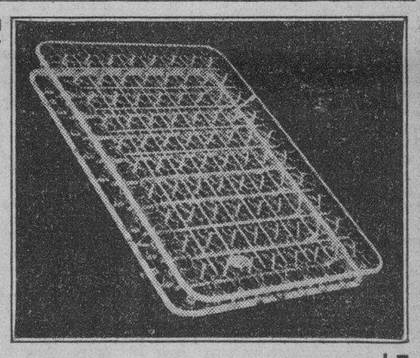

Un producto de la ciencia mecánica, puesta al servicio exclusivo de la Simmons Company.

Nada mejor por más que gaste.

La Simmons Company está considerada como la mejor y más grande fábrica de artículos pra dormir bien.

Vea el bastidor de muelles Ace (As de los ases) o pida un folleto explicativo de las comodidades y ventajas del mismo.

Simmons Company

Servicio en todo el mundo

SAN RAFAEL y SAN NICOLAS. M-7044

El artrítico debe practicar **mensualmente** su cura de

PIPERAZINA MIDY

Este es el medio más seguro para él de preservarse contra los ataques de gota o de reumatismo

LA PIPERAZINA MIDY

depura la sangre (expulsando el ácido úrico que contiene), **limpia** los riñones, clarifica las orinas espesas o turbias y activa las funciones digestivas

M.E.C.D. 2016

SOCIEDADES ESPAÑOLAS

MISS ROMERIA DEL PERIODISTA, SUS DAMAS DE HONOR Y LAS PRESIDENTAS DE COMITES, SERAN OBJETO DE UN BANQUETE-HOMENAJE EL DIA 10 DE NOVIEMBRE

Con el propósito de demostrar su gratitud por la cooperación recibida de los Comités de Damas correspondientes a su sector, los Cronistas de Sociedades Españolas han acordado ofrecer un banquete de honor a Miss Romería del Periodista, sus cuatro Damas de Honor y las presidentas de los Comités a que pertenecen las gentiles triunfadoras.

Este acto se celebrará el próximo día 10 de Noviembre a las 12 del día en los jardines de la cervecería «La Tropical», y serán invitados de honor, también, el doctor Rafael María Angulo, presidente de la Comisión del Retiro Periodístico y de la Asociación de la Prensa, y el señor César Rodríguez, presidente de la Asociación de Repórters.

De todos es conocida la labor llevada a cabo a favor de la Romería del Periodista por parte de la Reina y sus Damas, que son las siguientes: señoritas Leonor Trueba, del Centro Castellano; Valentina de Diego, del Centro Asturiano; Eulalia Patiño, de la Agrupación Artística Gallega; Angelita López Recio, del Iberia Foot Ball Club, y Jovita Fernández, de «Monterroso y Antas de Ulla;» así como por las presidentas del Comité de varias sociedades, a saber: Elena Hoyos de Gutiérrez, del Centro Castellano; Victoria Martínez de Suárez, del Centro Asturiano; y Elisa Castro de Alvarez, de la Agrupación Artística Gallega.

Precisamente por ello los chicos de la crónica hispana han acordado homenajearlas, desde luego que en el orden particular, o sea pagando de su peculio propio todo gasto que origine esta demostración de simpatía. Y convencidos los organizadores de que muchos elementos distinguidos de la colonia, habrán de sumarse a ese acto, será limitado, si se compara con el soberbio menú que figurará en dicho banquete.

Como se ve, aún después de la Romería del Periodista—que fue una de las más grandes fiestas celebradas en Cuba—, los cronistas de sociedades españolas siguen dando pruebas de cohesión y vitalidad indiscutibles. Y aparte de esto, hay una sorpresa que se descifrará en breve.

EXIJA "LA COTORRA" RECHACE SUSTITUTOS XO-1777. XO-1888

PRIMER ANIVERSARIO DE LA MUERTE DE UN HOMBRE BUENO: ANTONIO SUAREZ

Hoy se cumple un año de la caída de un hombre justo, es decir de un hombre que unió siempre los más bellos impulsos del corazón a las muestras de una inteligencia vivísima y cultivada. Hablamos de don Antonio Suárez y Suárez.

Nativo de Cuba, vio la luz primera, el año 1866 en el pintoresco Valle de Viñales, en San Cayetano, y siguiendo las tradiciones familiares se dedicó desde muy joven en Pinar del Río a los negocios del ramo del tabaco, de los cuales no había de apartarse durante toda su larga y noble vida.

En 1906, su espíritu ansioso de luchar en un escenario más vasto lo hizo trasladarse a la Habana, donde estableció una firma social siempre muy considerada en el ramo tabacalero. Fué uno de los principales de la «Asociación de Almacenistas y Cosecheros de tabaco», que más tarde le rindió tributo, designándolo entre sus socios de honor.

La solvencia material y moral unidas en todas su actividades, acentuaron vigorosamente su personalidad, lo mismo en el campo de los negocios que en el de la cooperación social, en el cual hubo de adquirir especial relieve. Solicitado el concurso de su inteligente experiencia y de su recto sentido, por diversas empresas, entre otras el Banco Esuañol de la Isla de Cuba y la Empresa Naviera, fué llevado al Consejo de Administración de esas instituciones.

Cubano fervoroso era al mismo tiempo admirador sincero de la nación progenitora, distinguiéndole una afectuosa predilección por la región asturiana, tierra de sus padres. Esto lo puso en las mejores condiciones para ser uno de los artífices de la grandeza del Centro Asturiano. Una asociación de esta clase en Cuba no hubiera alcanzado la influencia y la importancia que hoy tiene, sin ser estimulada por esos dos nobles sentimientos.

Así la actuación de don Antonio Suárez y Suárez, entre los más destacados dirigentes del Centro, durante los años de 1918 al 25, fué en extremo efectiva en esa época de crisis y de evoluciones financieras y progresistas. En esa época ocurrió el incendio del edificio social, el cobro de un fuerte seguro, la cancelación del resto de una obligación de cuatrocientos mil pesos, formalizándose a la vez los cuantiosos préstamos de la caja de ahorros, y el empréstito de dos millones, el aumento de la cuota social a dos pesos, los acuerdos precusores del Sanatorio de Asturias y otras medidas salvadoras. Símbolo de esos grandes éxitos, son sobre todo la notable ampliación de la Quinta «La Covadonga», donde se perpetúa el preclaro nombre de «Antonio Suárez» en uno de sus bellos pabellones, y ese magnífico Palacio social, que se levanta en el centro de la Habana, hermoseando la ciudad y enalteciendo a la colonia asturiana.

Un distinguido asturiano nos ha dado una impresión personal y fiel de don Antonio Suárez y Suárez, con estas líneas que transcribimos: «De suma capacidad, de carácter cordial y transigente, demostró en todo momento una serena energía y una exquisita corrección, que le hacían respetable y afectuoso. Caritativo con los humildes, resolvía de su peculio particular los problemas de los infelices que el reglamento no solucionaba. Administrador avaro de los intereses de la institución, se revolvía airado contra las injusticias. Paternal y bondadoso con los empleados fué en suma un grande hombre en el Centro Asturiano al que adoraba tanto como a su propia familia, religioso y caballero, sus hijos pueden estar orgullosos de su progenitor, y el Centro debe a ese singular ciudadano un recuerdo perenne a sus virtudes. En 1918 el Centro tenía 44.716 socios; en 1925 llegaron a 60,351»».

Y al dedicar este homenaje a la memoria de Don Antonio Suárez y Suárez en el primer aniversario de su sentida muerte, sólo nos queda renovar el testimonio de nuestros sentimientos a su ejemplar familia, formada en el ambiente de sus virtudes en la que figuran tan estimables amigos como sus hijos los señores José Calixto y Marcos A. Suárez y Simón que tanto se distinguen en el mundo financiero. A estos se une el brillante cirujano doctor Angel V. Suárez Simón.

ACTOS PARA HOY

CENTRO DE DEPENDIENTES: (A las ocho y media de la noche) Junta general ordinaria en su palacio social.

CENTRO DE VENDEDORES COMERCIALES: Junta general ordinaria en su local de Prado 118, altos. El secretario, señor Francisco Villamarín, cita a todos los socios.

JUVENTUD ASTURIANA: Junta de Directiva en sus salones de Prado 115, altos.

CENTRO CASTELLANO: Junta Directiva por la noche en el palacio social.

CLUB ACEBO-CANGAS DEL NARCEA, y NATURALES DEL CONCEJO DE NAVIA: Junta general en el Centro Asturiano.

HIJOS DEL CONCEJO DE VILLAYON: Junta general extraordinaria en el Centro Astur.

SOCIEDAD DE CASTRILLON y AGRUPACION CASTROPOL: Junta de Directiva en el Centro Asturiano.

MONTERROSO Y ANTAS DE ULLA y UNION MAÑONESA: Junta de Directiva en el Centro Gallego.

SOCIEDAD JOVELLANOS: Junta general muy importante en su local de Amistad 154, altos.

EL GRANDIOSO FESTIVAL DE LOS REPRESENTANTES DEL COMERCIO SE CELEBRARA EL PROXIMO DIA 3

Los Representantes del Comercio, ya están en la recta final, como diría un aficionado al hípico deporte Por horas se puede contar lo que falta para que el Stadium y Jardines de La Podar, se vean invadidos por millares de personas ansiosas de divertirse. La Comisión organizadora nos ruega hagamos saber a las muchas personas que al ver lo barato del precio y los magníficos conjuntos musicales temen que sólo la entrada de derecho a bailar en algún salón determinado o que dentro de los mismos se realice alguna cuestación que no hay temor por ello, pues se podrá bailar con la orquesta que deseen, y en este festival, que se celebra todos los años, nunca ha habido cuestación alguna. Los admirables conjuntos son: Antonio María Romeu, Belisario López, Hermanos Martínez, Invasora Habanera, Septeto Nacional de Piñeiro, Sonora Matancera y Quinteto Tomé.

A las personas que estén interesadas en adquirir algún merendero, que lo avisen al teléfono A0514, pero que lo hagan rápido, pues debido a la gran demanda de los mismos quedan muy pocos disponibles.

AVISO MUY IMPORTANTE

Debido a que algunas instituciones, por causas imprevistas seguramente, no han abonado aún las entradas que aceptaron para la Romería del Periodista—cuya organización estuvo a cargo de los cronistas de sociedades españolas,—se ruega por este medio a las directivas correspondientes procedan lo antes posible a «arreglar cuentas», ya que los organizadores necesitan arreglarlas también ante la Comisión Ejecutiva del Retiro Periodístico.

Los chicos de la crónica hispana en vez de citar nombres—como sería lógico—se limitan, por ahora, a hacer este recordatorio a dichas sociedades, el que hacen extensivo a los particulares que se hallan en idénticas circunstancias. Se espera, pues, que el día 10. de noviembre esté solucionado ese pequeño problema.

Las oficinas del Comité se hallan en el Centro Gallego, y funcionan de 10 a 12 m., y de 3 a 6 p.m. No lo olviden.

LA TOMBOLA ROMERA FUE EL EXITO DEL DIA 27

Aunque hemos hablado repetidas veces de la soberbia Tómbola que figuraba en la Romería del Periodista—y que fué uno de los espectáculos cumbres del día 27 en La Tropical—bueno es recordar que muchas distinguidas damas contribuyeron al éxito de la misma con valiosos objetos. He aquí la relación de algunos:

María Teresa Alvarez de Zabaleta, un estuche para escritorio; Mercedes V. G. de Ibáñez, un cenicero y un pisa-papel de metal; Margarita M. de Marina, un plato de cristal; Josefina M. de Cienfuegos, un centro de cristal; señorita Margarita Ruiz, un collar; señorita Esther Ruiz, un collar; Mercedes P. de Menéndez, una mantequillera; Blanca G. de Mauricio, una caja de jabones; Blanca F. del Pino, un pañuelo de encaje; Pilar Baena de Fernández, un plato de cristal; María Luisa Badel de Casanova, dos ceniceros; Mercedes M. de Rodríguez, un juego de mantel de damasco para bridge; Pilar Convarro de Elías, una muñeca; Adolfina B. de Cárdenas, un búcaro para pared; Soledad de Llama, una ruleta y un sonajero; señora del doctor Lamar, un collar; señora López de Acevedo, un cesto con jabones y sales para baño; señorita María Sulter, un pasador; señorita Blanca Sulter, un collar; señora Lucrecia de Blanco, un corte de vestido; Teté Romero de Quirós, una flor de loto de cera; Carmita López de Quirós, un frasco para perfume; Conchita López de Quirós, un jarroncito; señora de Caravia, una bandeja de cristal; Lola C. de Gispert, un salero, tres ceniceros y una figurita; Nena de la Torre, un collar; señora de Stincer una cartera, tres collares, una pulsera y dos clibs; Perfumería de Crusellas, dos estuches de perfume; Nena Magriñat de Simó, ocho fracciones de billete de la Lotería Nacional.

JUNTA GENERAL HOY EN EL CENTRO DE DEPENDIENTES

En la noche de hoy, a las ocho y media, celebrará la Asociación de Dependientes del Comercio Junta General de Asociados y en ella se tratarán diversos e importantes asuntos. A más de lo consignado en la convocatoria se dará cuenta de varias mociones ya informadas por la Junta Directiva; se tratará de la asistencia especializada a los niños en la quinta; y asimismo se someterán a la asamblea los informes de las comisiones investigadoras de la gestión administrativa que va de 1927 a 1935.

La asamblea, como se ve, tiene muchos y variados asuntos que tratar. Comenzará a las ocho y media y la entrada de los concurrentes ha de eefctuarse por el Paseo de Martí. Será menester el recibo de Octubre y el carnel de identidad.

EL EMBELLECIMIENTO DEL PALACIO SOCIAL

Con fecha ocho del actual, se llevó a efecto la subasta pública para la reparación del palacio social consistente en obras de albañilería, carpintería y pinturas y habiendo realizado la Comisión de Obras el estudio correspondiente a las diecinueve proposiciones presentadas, la Junta Directiva en 24 del actual, previo estudio de dicha comisión y asesorada de los Arquitectos Sociales señores Morales y Cía, efectuó las adjudicaciones en la siguiente forma: trabajos de albañilería al señor Rafael Pí, trabajos de carpintería al señor Ramón Grela y trabajos de pinturas al señor Rafael Pi, cuyas proposiciones resultaron ser las más convenientes a los intereses de la institución.

Los trabajos a que aludimos comenzarán inmediatamente de acuerdo con los respectivos contratos.

MOVIMIENTO DE ENFERMOS EN «LA BENEFICA»

Ultimamente han entrado y salido en la casa de salud «La Benéfica» del Centro Gallego, los siguientes enfermos:

Entraron: Silvino Méndez López, José Vázquez Rico, Juan Pérez Corral, José Soler Mejías (A. B. de Guantánamo), Fernando Roibal López, Jesús Vidal López, José Antonio Insúa Pego (de Bejucal), Laureano Arigen García, Manuel Uonte Martínez y Ramón Gallego Hernández.

Salieron: Ramón Fraiz Rivero, Martín Sabín (de Santiago de Cuba), Emilio Franqui Salazar (A. B. de Guantánamo), Mariano Pérez Ayala, Manuel Pío Rodríguez Santaballa, Andrés Nogueira Sánchez (de Esmeralda), Jesús Gómez Ledo, Antonio Lariño Piñeiro, Eliseo Bas Mastiapa (de Santiago de Cuba), Manuel Lozano Díaz e Ildefonso Cudeiro Cortiñas.

PROXIMO HOMENAJE A TRES CONNOTADAS FIGURAS DEL PARTIDO POPULAR ASTUR

La comisión organizadora del homenaje al Presidente del Partido Popular Asturiano, señor Manuel Díaz Granda y a los ex presidentes señores Paulino Canto Villanueva y Ramón Infiesta, está recibiendo constantemente innumerables adhesiones de simpatizadores y amigos de estas tres figuras máximas del Partido.

Proximamente se reunirá esta comisión para tratar con toda amplitud de la organización de este magno acontecimiento astur y la que nos pondrá al tanto de cuantos detalles se relacionen con este homenaje.

FIESTAS PROXIMAS

ASOCIACION DE REPRESENTANTES DEL COMERCIO: Grandioso Festival Ideales el sábado por la noche en todos los jardines de «La Polar», amenizado por las mejores orquestas de Cuba.

SOCIEDAD CURROS ENRIQUEZ: Gran verbena el sábado por la noche, amenizada por tres conjuntos musicales.

DEPORTIVO CARMELO: Regio baile el domingo por la noche en su bella terraza de Línea y 18, Vedado, amenizado por el Quinteto de José Tomé y la orquesta de Calixto Allende.

Asociación de Dependientes del Comercio de la Habana

SECRETARIA

JUNTA GENERAL ORDINARIA DEL TERCER TRIMESTRE DE 1935.

En cumplimiento de lo que disponen los Estatutos Generales de esta Asociación, se convoca, de orden del señor Presidente, a los asociados, para celebrar a las ocho y media de la noche del próximo miércoles, día 30 del mes actual, en el salón de fiestas del Centro, la Junta General Ordinaria del tercer trimestre de 1935, en la que también se tratarán los asuntos correspondientes al segundo trimestre, por lo que la junta que se convoca con esta fecha tendrá la siguiente orden del día: 1.—Lectura de la Convocatoria. 2.—Lectura del acta de la sesión anterior. 3.—Informe trimestral y documentos de administración correspondientes al segundo trimestre del corriente año. 4.—Informe trimestral y documentos de administración correspondientes al tercer trimestre del año en curso. 5.—Cumplimiento de los artículos 39, 40 y 41 de los Estatutos Generales. 6.—Informe de las Comisiones investigadoras de la gestión administrativa de 1927 a 1933.

Se advierte que sólo pueden concurrir a esta junta los asociados que reunan los requisitos señalados en el inciso 4 del artículo 10 de los Estatutos. La entrada será por el Paseo de Martí, y la Comisión de Puerta exigirá la presentación del recibo de OCTUBRE en curso y del carnet de identificación. Los asociados pueden examinar en la Secretaría los Informes trimestrales.

La Habana, Octubre 27 de 1935.

G. G. TOLEDO,
Secretario General p. s. r.

'Un recuerdo musical de la Catedral'

--- Triunfo del maestro José Valls ---

Queremos evocar un recuerdo musical imborrable y una emoción grandiosa que la música nos hizo sentir en nuestra Iglesia Catedral. La arquitectura antigua, los campanarios vetustos, las puertas pequeñas, las naves seculares de nuestra Catedral nos traen recuerdos, sin que sepamos por qué, de tristeza, inspiran profundo respeto, evocan grave solemnidad.

Es la gran Misa de Perossi, el inmortal poema sacro, que se ejecutó el «Día del Periodista».

No recordamos que en esta capital se haya efectuado en manera alguna algo que semeje a lo ejecutado aquella mañana en la Catedral.

Ensimismados, sobrecogidos por la grave solemnidad del momento, admirábamos la grandiosa majestuosidad de aquella ejecución, la sublime perfección de aquella técnica, la brillantez purísima de aquellos coros, en los que tiernas voces infantiles, dialogaban con espléndidas voces experimentadas, en perfecto y cálido enlace y al compás melódico del gran poema sagrado ejecutado. Ninguna sensación recordamos en este momento análoga a lo que aquello nos hizo experimentar. Nos abstraímos del instante, nos olvidamos del momento, imaginamos asistir a los días de mayor grandiosidad de nuestra Catedral en el pasado; nos pareció vislumbrar las sombras gloriosas de notables varones que ya no han de volver.

Evocamos la imagen mayestática de otras Catedrales del mundo, nos pareció hallarnos en la legendaria Notre Dame de París, o en la Capilla Sixtina, escuchando la melodía incomparable de las voces de uno de aquellos famosos coros de seminaristas de Roma.

Aún recordamos, cual si lo percibiéramos, aquel notable final del Credo, de carácter semifugado, la brillantez admirable que alcanzó el coro infantil en el Gloriae y el final del Agnus Dei, de carácter esencialmente melódico y de una elegancia suprema.

Debemos, por considerarlo un deber, expresar que merece los más cálidos elogios, el maestro José Valls, por la grandiosa labor que ha realizado en su ajustada dirección y organización del conjunto musical interpretante, compuesto de más de setenta y cinco personas, lo cual ha sido una verdadera y notabilísima consagración para el distinguido Director del Conservatorio «La Milagrosa».

Asimismo merecen mencionarse cada uno de los ejecutantes por su acierto interpretativo.

El «Día del Periodista» tendrá siempre un rasgo inolvidable y un recuerdo inmortal. Una imagen legendaria. La Misa de Perossi en la Iglesia Catedral.

Dr. M. P. P.

EXIJA "LA COTORRA" RECHACE SUSTITUTOS XO-1777. XO-1888

EL «BANCO ASTURIANO» Y LA ROMERIA DEL 27

En su afán de proceder siempre con estricta justicia, los cronistas de sociedades españolas no podrían silenciar la cooperación que en todos los momentos recibieron del Banco Asturiano de Ahorros con motivo de la gran Romería del Periodista que—organizada por éstos—se celebró el pasado día 27 en todos los jardines de «La Tropical».

El consiguiente «trasiego» de dinero que origina la organización de un acto de esa índole fué perfectamente controlado por dicho Banco, interviniendo muy especialmente en esos casos el caballeroso Director del mismo, señor José Pérez Famoso y el Contador, señor Fernando Jiménez, todo entusiasmo y amabilidad.

Quede constancia, pues, de la gratitud que los cronistas guardan para el Banco Asturiano de Ahorros.

MONUMENTAL VERBENA EL SABADO EN «C. ENRIQUEZ»

Con la cooperación de los tres mejores conjuntos musicales: Belisario López y su popular orquesta; la sin rival Sonora Matancera y el afamado Quinteto Tomé, se celebrará el próximo sábado, día 2 de Noviembre, una monumental verbena bailable en los salones de la sociedad Curros Enríquez, Santos Suárez y Dolores.

Estos tres conjuntos musicales, que se bastan solos para hacer una buena fiesta, tendrán a su cargo la ejecución de los bailables, estando el programa confeccionado con las piezas más en boga.

Una noche de verdadera alegría será la del próximo sábado en los salones de Curros Enríquez.

Para los caballeros ha sido fijada una cuota de cincuenta centavos por el servicio de guardarropía, siendo gratis la entrada para las damitas.

ROTUNDOS EXITOS LOGRA EL COMITE DE DAMAS DE LA CASONA DE CASTILLA

En el cambio de impresiones celebrado en la noche de ayer, por los señores Presidentes y Vice-Presidentes de las diferentes Secciones del Centro Castellano se conoció ampliamente de los grandes trabajos que han sido realizados por la Sección de Damas especialmente por su muy esforzada, entusiasta y diligente Presidenta señora Elena Hoyos de Gutiérrez, que ha tenido sobre sí el peso enorme de la organización de los trabajos realizados para que el apoyo que dicha Sección ha prestado a la Romería del Periodista celebrada en los jardines de La Tropical, resultará como resultó un rotundo triunfo y un éxito insuperable para el Centro Castellano.

La gentil candidata de la Sección de Damas, señorita Leonor Trueba, Tesorera de la referida Sección, que ha sido proclamada solemnemente «Miss Romería», ha tomado activísima participación en tan señalado evento y las felicitaciones recibidas por tan bella dama, constituye no solamente un merecido galardón, sino un timbre más de gloria para el Centro Castellano.

Están siendo muy felicitadas las damas que han tomado parte importantísima en la justa referida, porque sus esfuerzos han sido coronados por el éxito y porque ha venido a demostrar de una manera elocuente que cuando la Sección de Damas del Centro Castellano se propone conquistar una posición, nadie puede arrebatársela, prevalidas en sus entusiasmos y amor a la causa.

«LA LEYENDA DEL BESO» HABRA DE CONSTITUIR LA SENSACION DEL AÑO

Constituye, en verdad, un loable esfuerzo el que viene realizando la comisión organizadora de la colosal verbena que, con el simpático nombre de «La Leyenda del Beso», celebrará el Deportivo Centro Gallego, el día 9 del mes próximo, en los amplios salones de las tres plantas del palacio de Galicia, tan familiares para los bailadores. No hay recurso de que no eche mano para que esa verbena tenga todas las proporciones de un gran acontecimiento social, tanto por el afán de superarse que caracteriza a los chicos del Deportivo como por la necesidad de recabar fondos para subvenir a los cuantiosos gastos que ocasiona el sostenimiento de su excelente equipo futbolístico.

Desde los más importantes hasta los más nimios detalles, a todo atiende acuciosamente la Comisión, en su propósito de que nada falte y la organización sea lo más perfecta posible, para que el hermoso palacio de Suevia luzca radiante y esplendoroso como nunca. Luz, fragancias, notas rítmicas, risas juveniles de mujeres hermosas, galantemente invitadas y obsequiadas por el Deportivo: he ahí las facetas del deslumbrante conjunto que ofrecerá «La Leyenda del Beso» el sábado 9 del mes entrante.

Las seis orquestas preferidas de nuestra juventud alegre y devota de la coreografía, tendrán un marco apropiado a su fama en esta fastuosa verbena, amén de otras muchas atracciones que hrán las delicias de la concurrencia. Por todos estos motivos, puede tenerse por descontado el exitazo más resonante, tanto más cuanto que la pensión para caballero no es más que de ochenta centavos.

GACETILLAS

LARA: «MONJA Y CASADA, VIRGEN Y MARTIR»

Anuncian las carteleras del siempre concurrido cine, el más confortable «Lara» de Prado y Virtudes, teléfono M-2421, el de preferencia en turno después de los estrenos, un acontecimiento sensacional y valiosísimo, con el estreno de la grandiosa joya hispano-americana «Monja y Casada, Virgen y Mártir» por Consuelo Frank. Estupenda producción que ha sido un éxito grandioso el día de su estreno, titulada «El Primo Basilio» de Ramón Pereda. Mañana, «La Vida Comienza a los 40» y «Monja y Casada, Virgen y Mártir». Viernes, «Alas en la Noche» y «Al Compás del Corazón».

UNIVERSAL: «QUIEREME SIEMPRE»

El máximum acontecimiento hoy en el grandioso cine «Universal», el más concurrido y preferido del barrio, con su inmejorable sonido y la más clara proyección, pues se trata del estreno en este espectáculo de la grandiosa joya del cine, la obra cumbre titulada «Quiéreme Siempre» por la célebre cantante de la Metropolitan House de New York Grace Moore, película conceptuada por los críticos como lo mejor que se ha hecho hasta el presente. Colosal producción «El Jinete Justiciero» de Buck Jones, completando el programa que comienza desde la una, con Comedias y Variedad. Mañana, «Quiéreme Siempre» y «Motín en alta Mar».

Viernes, «Sucedió en New York» y «La Clave Infernal».

LIRA: «HOMBRES SIN NOMBRE»

El grandioso programa que para hoy, en función de 2 a 11.30, ha seleccionado la empresa del popular, simpático y preferido cine de las familias, es por demás valiosísimo y muy interesante. Precios hasta las 6.30, mayores 10 centavos y después 15; niños a todas horas 5. Comienza con revista y variedad. Verdadera joya cinematográfica de argumento interesante, «Hombres sin nombre», de Fred Mc Murray y Mary Brian. Delicada y preciosísima producción «Lirio Dorado», de Fred Mc Murray y Claudette Colbert. Mañana: «La ciudad oculta» y «Melodrama trasatlántico».

MODERNO: «LA LLAMA OCULTA»

Hoy se lleva por última vez a la pantalla del teatro Moderno» en sus turnos de tarde y noche, la producción Metro que con tanto éxito se viene exhibiendo, «La llama oculta», de Ann Harding y Herbert Marshall; «Una aventura en la noche», de Constance Bennett y Clark Gable; la cinta cómica «El socio» y una revista Universal. Balcony 10 centavos; luneta hasta las 6.30 15 centavos; después 20 centavos; niños 10 centavos. Mañana y viernes «El rey de los diamantes», de Edward Arnold y Binnie Barnes; y «La luna de Manhattan», de Ricardo Cortez y Dorothy Page. Sábado y domingo, «Rumbo al Cairo», de Miguel Ligero, en español; «Intriga china», de Lyle Talbot.

BELGICA Y VIOLETA: «EL RAYO DE SINALOA»

«Bélgica».—Corresponde hoy estrenar en Cuba al cine de las familias, situado en Egido y Corrales, «El rayo de Sinaloa», película en español por Antonio Frausto y como complemento la interesante producción por George O-Brien «El vaquero millonario», se pasarán comedias y cartones. Mañana el estreno en Cuba y «En guerra con la ley».

«Violeta».—También le corresponde hoy a este simpático cine de Monte y Rastro estrenar en Cuba la producción en español «El rayo de Sinaloa» y como complemento «El vaquero millonario», por George O-Brien. Mañana: «En guerra con la ley» y «El rayo de Sinaloa».

FLORENCIA: «MUERTE EN LAS NUBES»

Muy grandioso y sensacional el regio programa que hoy se anuncia en el simpático y popular cine «Florencia», de San Lázaro y San Francisco; teléfono U-6758. Función de 2 a 11.30, precios, hasta las 6.30, mayores 10 centavos y niños 5; después mayores 15 y niños 10. Metrotone Nwes y Cartón. La estupenda producción llena de intensas emociones «Muerte en las nubes», de Lyle Talbot. También se exhibirá otra suntuosa producción muy valiosa «Bella Adelina», por Irene Dunne. Mañana, «Asegure a su mujer» y «Charlie Chan en París».

TOSCA: «LA LLAMA OCULTA»

Nuevamente vuelve hoy a la pantalla la grandiosa producción dramática de la Metro, interpretada por Ann Harding con Herbert Marshall y Mauren O-Sullivan «La llama oculta» y además el reestreno de «El crimen del casino», por Paul Lukas. Noticiario Universal y la comedia «El varón y el general». Precios: a las 5 p.m., luneta 15 centavos; niños 10; balcony 10. A las 8.30: luneta 20 centavos; niños 10; balcony 10. Mañana jueves 31: grandioso preestreno de la super producción extraordinaria de Evelyn Laye «Irela» o «La canción del atardecer». Oiga en esta cinta selecciones de Boheme y Traviata.

CUBA Y ROJO: PRECIOSOS PROGRAMAS

«Cuba», el gran cine de los grandes programas, el preferido del público, instalado en Suárez y Corrales; teléfono M-9796, ofrece para hoy en tanda de 5 y noche 8.15, un colosal programa, con comedia y variedad. Delicada y regia super joya «Inconstancia», de J. Gaynor y Charles Farrell. Monumental producción «Romance universitario», de Tom Brown y A. Louise. Mañana: «Follies Bergeres» y «La destrucción del hampa».

«Rojo», el más popular y simpático cine del barrio; teléfono M-4794, con su perfecto sonido y la más clara proyección, ha combinado para hoy, en tanda de 5 y noche 8.15, el siguiente y grandioso programa. Comedia y variedad. Obra cumbre y póstuma del infortunado Carlos Gardel «El día que me quieras». Soberbia y regia producción «La amenaza», de P. Cavanangh y G. Michae.. Mañana: «El encanto del hogar» y «El rayo mortífero».

Lea ¡ALERTA! al mediodía. Y AVANCE por la tarde.

Nueva fórmula médica
PARA LA PROTECCION DE LOS OJOS
Y CONTRA SUS INFLAMACIONES
GOTAS PARA LOS OJOS OPTYRE

ANTISEPTICAS
ASTRINGENTES
DESCONGESTIVAS
(sin tóxicos)
utilizables diariamente sin riesgo de irritación.
CONTRA LOS EFECTOS NOCIVOS
de los vientos calientes, polvos microbianos, luz intensa, etc.
Conjuntivitis simples, Pequeñas lesiones de la córnea, Inflamaciones de los párpados, etc.
De venta en todas las farmacias.
LABORATORIOS P. FAMEL, 16 al 22, RUE DES ORTEAUX, PARIS

Compañía Trasatlántica Española

Servicio De Vapores Correos Todo el Año.

El rápido vapor correo
"CRISTOBAL COLON"
saldrá el 18 DE NOVIEMBRE, para,
VIGO, CORUÑA, GIJON, SANTANDER Y BILBAO
—vía New York—

El rápido vapor correo
"MANUEL ARNUS"
saldrá el 16 DE NOVIEMBRE, para,
CADIZ Y BARCELONA —vía New York—

Salidas para VERACRUZ:
Vapor "MANUEL ARNUS" . . . . . 7 de Noviembre
Vapor "CRISTOBAL COLON" . . . . . 11 de Noviembre

Agentes Generales:
GARCIA & DIAZ, Ltda. Palacio de la Lonja. Apartado 1690.
Teléfonos: M-6911 y M-6912. Cablegramas: Amgardiaz.

Guanabacoa al Día

HOMENAJE.—El Liceo Artístico y Literario de Guanabacoa, la histórica y legendaria institución, anunciará un merecido homenaje de simpatía y agradecimiento.

El que ha de celebrarse, según se anuncia, en la noche del día 14 del próximo mes, en nuestro noble coliseo.

Trátase esta vez de mostrarle una vez más al aplaudido profesor Gil, que tan gratas veladas nos ha hecho pasar, las simpatías que por él siente la sociedad guanabacoense y a la vez demostrarle su agradecimiento por las amables atenciones tenidas para con ella en los distintos actos celebrados últimamente en los salones del Liceo.

Es de esperar que este simpático homenaje resulte brillantísimo y que la gran sala del teatro «Carral» ha de ser pequeña para recibir a cuantos desean participar en él.

Muy pronto quedará confeccionado el programa, el cual resultará muy interesante y ameno.

Prometo darlo a conocer íntegramente.

Por ahora sólo me limito a informar de la idea tenida para homenajear al profesor Gil, felicitando a sus iniciadores.

RESTABLECIDA. — Encuéntrase restablecida de la intervención quirúrgica a que fué sometida en la Clínica de las «Hijas de Galicia», la señora Milagros Vispo Ledo de Rodríguez.

Esposa de mi buen amigo el señor Benito Rodríguez Conde.

Hasta ella hago llegar mi enhorabuena.

EL ULTIMO BAILE.—«La Semana Periodística» que organizada por los consecuentes compañeros de la vecina villa de Regla, tuvo su inicio con un magnífico baile social, en la noche del domingo veinte, finalizó con otro gran baile el sábado día 26.

Estos bailes tuvieron por sede el salón de actos del Centro Español de aquel lugar, de los cuales ya la crónica reglana ha dado su reseña.

Pero debido a la gentileza tenida conmigo en ambas fiestas bailables para las que fuí invitado de mis compañeros, no quiero dejar pasar esta nueva oportunidad para informar a mis lectores.

Muchas fueron las elegantes damas e interesantes damitas que con su original belleza dieron realce a la fiesta de «los chicos de la Prensa».

Durante toda la noche reinó la más franca camaradería entre los asistentes.

Las gentiles Reinas de los distintos diarios y revistas capitalinas fueron ovacionadas al hacer su triunfal entrada en el gran salón recibiendo múltiples frases de halagos merecidos.

Allí pude notar con verdadero placer el crecido número de damas y damitas, así como atentos jóvenes de esta villa, que acudieron a disfrutar de tan agradable velada bailable.

Y a propósito de ello, quiero sugerir a los miembros directivos de las distintas sociedades existentes en esta villa y de Regla, no deben perder la magnífica oportunidad de poner en práctica la idea lanzada por alguien, de tener un intercambio social entre ellas, para todos los actos que unas y otras organicen.

¿Caerá en el vacío esta sugerencia o tendrá acogida entre las sociedades? El tiempo, fiel fiscal de todos los actos, nos lo dirá.

PRO-GUANABACOA.—La asociación «Pro-Defensa de los Intereses Generales de la Villa de Guanabacoa», organización que representa a las fuerzas vivas de la villa, fué creada en principio por idea del Sr. Narciso Castilla, Alcalde Municipal de facto, como un cuerpo asesor o más bien una asociación de consejeros, pero como había necesidad de darle forma legal, se constituyó entonces en asociación «Pro-Defensa de los Intereses Generales de la Villa de Guanabacoa», cuyos miembros son nombrados por el señor Alcalde Municipal.

Esta asociación comenzó a laborar intensamente, y en ello no ha disminuído, por obtener la solución de problemas tan vitales como el de agua, arreglo de las carreteras, las calles y el mejor alumbrado público.

Al principio se obtuvieron valiosas cooperaciones de la esfera oficial local, hoy tenemos que lamentar la falta de esa cooperación que se ha desviado por otros derroteros.

Mientras esta asociación, gestiona cerca de los poderes públicos créditos para la atención y solución de esos problemas que están sumiendo a la villa en un estado de desesperación, otras gestiones se vienen realizando también ante esos poderes, tendientes al mismo fin, pero en diferentes formas.

Es necesario hacer de todas las gestiones una sola, para así tener mayor fuerza en las peticiones que se hagan.

En la forma que hoy se están haciendo dan la sensación de una división en las opiniones.

Mientras no se hizo campaña para solucionar el problema del agua, nadie se ocupó de indicar el lugar dónde estaban los manantiales salvadores, pero ahora, todos dicen tener el suficiente caudal de agua para el Acueducto propio.

En realidad existen varios lugares que se indican como posibles surtidores, pero la mayoría de ellos, nos costaría lo que el Gobierno no puede gastar en los momentos actuales. Existe una posibilidad de obtener un gran caudal de agua, al pie de donde hoy se encuentran instalados los tanques, siendo ésta de inmejorables condiciones, por proceder de las llamadas aguas profundas, que sólo espera una prueba definitiva para saber si es cierto que ese subterráneo tiene el caudal suficiente para surtirnos de tan preciado líquido en las 24 horas del día.

Si las pruebas se efectuaran y dieran el resultado apetecido, podríamos resuelto en definitiva el vital problema.

El costo del Acueducto propio sería tan mínimo que el Gobierno central no dilataría su organización y adquisición de cuanto fuere necesario para ese fin.

Hagamos primero estas pruebas y después, si ellas fracasan, ir a las otras, pero siempre de común acuerdo en nuestras gestiones.

TEATRO CARRAL.—«La desconocida», por Richard Cronwell y Phillie Seward.

«El precio de la inocencia» por Jean Parker y William Mack y «El gato trapecista», serán las obras que esta noche se proyectarán en la pantalla del teatro «Carral».

OPERADA.—La gentil Sra. Blanca María Blanco de Lamelas, encuéntrase muy mejorada de la operación de apendicitis a que fué sometida en día pasados por el eminente cirujano Dr. Manuel González en la Clínica «La Inmaculada».

Mucho me satisface el poder consignar así, haciendo votos por su total restablecimiento.

José R. Arango de la Maza.

M.E.C.D. 2016

CRONICA HABANERA

(Continuación de la Pág. SIETE)

EN SUS DIAS

Saludamos en sus días, deseándole todo género de satisfacciones, a la ...a Amparo Chadón, distinguida esposa del conocido letrado doctor ...o Herrera Sotolongo y a su graciosa hija Lydia Amparo.
Un día feliz le deseamos.

LA GRAN BODA DE ESTA NO...—Para las nueve y media de ...che de hoy está señalada en la ...a parroquial del Vedado una ... de gran distinción.

...la novia la señorita Carmen ... Navarro y Montalvo, figurita ...cada del gran mundo habanero, ...eciente a familia de gran pres...

Su prometido es el joven Roberto Sánchez y Delgado, muy caballeroso y muy correcto.

«El Clavel», el siempre favorecido jardín de Marianao, tiene a su cargo el adorno floral del templo, bello y elegante, y el bouquet nupcial para la linda novia.

Un acontecimiento social que mañana reseñaremos.

EN CAMPOAMOR.—Comenzó ayer ...l simpático teatro «Campoamor», ...gran semana con un programa ...al.

...estrenó la belísima comedia ti...da «La mujer triunfa», por Joan ...dell, Glenda Farrell, William ...gan y Hugh Herbert.

...otra cinta de simpático argumen... que lleva por título «Don Discul... donde aparecen Joe E. Brown, ...a Haviland y Ruth Donnelly.

...ra el martes próximo se anuncia ...xhibición de una copia nueva de ...a de Médico», por Clark Gable ...yrna Loy, dialogada en español. ...además, la bella cinta «El aco...do misterioso», por Jean Parker ...bert Taylor.

...tre las señoras que asistieron ...se encontraban las siguientes:

...ia Robelín de Morales Broder... Jacinta Torres de Salazar; Ma... León de Martínez Cañas; Car... Seiglie de Lima; Mina Altuzarra ...Pérez Chaumont.

...a Trémols de Maciá.

...tina Fernández de Castelón.

...argarita Vasallo de Bilbao; Dul... María Chacón de Salas; Isolina ... Amelia Alvarez de Morejón; ...a Morejón de López Miranda; ...de Portela.

...argarita Scull de Alvarez.

...a Iznaga de Iznaga.

... González Pineda de del Peso.

...a Bascuas viuda de Portilla; ... Mederos viuda de Sampedro; ...adrina del Junco de Aranda; ... Pérez de Leyte Vidal; señora ...de Céspedes; María P. de Pe... Amparito Alvarez Agüero de ...

... Alvarez de Mora.

...na de Córdoba de Estéfani; Li...rcade de Morán; Isolina Cano ...enares; Hilda de León de En...; María Luisa López Prats; Es... Díaz Cruz.

...argarita Contreras de Beck.

...parro Ledón de Ledón; Matilde ...n de Martínez; Alicia Foyo de ...era; Ofelia Cortés de Cano; Li... Dotres de Blez; Marta Hernández ...González Porra; Silvia Soto Nava... de Cape; Bichi Martínez de Ar...; Betty Paz de Posada; Car... Caballero de Quesada.

...ercedes Morales Robelín.

...da Sarrá de Mejer.

...olita Miyares de Juncadella.

...abel Silva de Roger; Amelia Por... de Zayas; Carmita Fabré viuda ... Demarest; Bebé Solar de Bassin; ...men G. Abreu de Planell; señora ...a de Masforroll; Nenita Fernández Garcés de Remiérez; Olga Lamar de Angulo.

Lucila Noguer de Ovies.

Mercy González Fantchy de Lecours.

Cristina de la Cruz de Lagunas; Cuca Saaverio; María Antonieta Rodríguez de Gottardi; Loreto Dorrbecker de Molina; Matilde Dorrbecker de Pérez.

Tomasita Ramos de Guiral.

Otilia Ramos.

Gloria Pino de Menéndez; Isabel de Vegga viuda de Aenlle; Carmela Alió de López; Dulce María Muller e Gorrín; Raquel Rigol de Galbis; Maruja Barraqué de Sánchez.

Clarissa Aspuru de Alejo.

Carmela Sampedro de Argüelles.

Adriana Jústiz de Jústiz; Marta Alfonso de Díaz Mestre; Catalina González de Rocha; Luisa G. de Curtiss; Piedad Hidalgo de Galletti.

Manolita Coello viuda de Ramos Izquierdo.

Señoritas:

Elena y María Maciá; Yolanda Lima; Cristina Kindelán; Gilda Morales; Graciela Otero; Armantina Rodríguez Cáceres; María Luisa Bilbao.

Lolita González del Valle.

Carmita de Cárdenas.

Silvia y Olga Fonts Iznaga; Rita Pelleyá; Angélica Sánchez Zayas; María Teresa Freyre; Lolita y Peggy Coroalles; Beatriz Muñoz.

Gloria Mendoza.

Lola del Peso.

Rosita Valenzuela; Matilde y Angelita Menéndez; Elsa, Marina y Nedda Díaz Biart; Antoñica y Carmen Planell; Margarita Morales Robelín; Margarita Demarest.

Clara Gamboa.

Esperanza Núñez de Villavicencio; Silvia y Berta Gottardi; Herminia y Guillermina Masforrol; María Fabre; Silvia López Miranda.

Madeleine Gaye.

Daisy Gutiérrez Ramos; Rosita Almansa; Minita Pérez Chaumont; Marta Sánchez Barraqué; Ofelia Errasti; Carmen Luisa y Marietta Aenlle.

Gladys Hernández Rivera.

Margarita Madrazo.

Antoñica Ichaso; Graziella y Eloisa Sanabria; Dulce María Martínez; Neri Jiménez; Alicia Dopico.

Anita Consistre.

Lala Lezama; Marina Argaiu; Nena Leyte Vidal; Aleida de Céspedes; Estela Novoa; Graciella Luaces; Berta Albarrán; Chiquitica y Sarita Paradela.

Y Lourdes Caballero.

TRASLADO.—Nuestra distinguida ...mpañera, la gentilísima dama Ma... Radelat viuda de Fontanills, re...tora de las leídas «Habaneras» ... DIARIO DE LA MARINA y una ...as directoras de la revista «Gra...», ha trasladado su residencia.

...a señora viuda de Fontanills, en unión de sus lindas hijas Marta y Berta, ha venido a ocupar la casa que acaba de construir en el Reparto Alturas de Miramar, calle 21 entre Avenida de los Aliados y Puente Almendares.

Lo que consignamos para conocimiento de sus numerosas amistades de la sociedad habanera.

OPERADA.—Blanquita Alvarez ...rrero, bella y muy graciosa se...ta de esta sociedad, se encuen... operada de apendicitis desde ha... ...rios días.

...operación feliz, que fué practicada con acierto magnífico por el disguido cirujano Ricardo Núñez Portuondo, que se anota otro éxito.

El estado de la gentil paciente es muy satisfactorio.

Lo que mucho celebramos.

JOCKEY CLUB.—Mañana será día ...carreras en Oriental Park.

...on tal motivo habrá gran afluen... de público, que como de costum... llenará el Grand Stand y las te...zas del Jockey Club.

En esta última, la concurrencia será muy numerosa y distinguida.

La orquesta del «Jockey», que dirige Luis Fabre, ejecutará los intermedios.

NACIMIENTO.—Glorias y alegrías ... el hogar del señor Armando So...lán y de su gentil esposa Rosi... Godoy.

Los jóvenes esposos han tenido una linda niña que los llena de alegría y de satisfacción.

Felicidades.

CEREMONIA NUPCIAL.—Mañana ...rá, a las cinco de la tarde, uni... sus destinos ante el altar mayor de la Iglesia de Jesús del Monte, una feliz pareja, la señorita Rosa Romero Arbelo y el señor Raúl Untoria Rojo.

La solemne ceremonia será apadrinada por la señora Sofía Romero de Ramírez, hermana de la novia y por el señor Manuel Montero, tío del novio.

Testigos por ella, los doctores José Emilio Cartañá, y José Sampedro y el arquitecto Carlos Cabal, y por él, los señores Emiliano Alonso, Miguel A. Untoria y José Santos Pino.

(Continúa en la página ONCE)

MEDIAS DE SEDA
LA ZARZUELA
...agaron la colección más completa. ...ruse verlas. Medias Chiffón seda a ... cts. Medias Chiffón muy transpa...tes 65 cts. Medias Chiffón semi...ffón a 99 cts. Estas medias son ga...tizadas.
LA ZARZUELA
NEPTUNO y CAMPANARIO.
TELEFONO A-7604

Cerebro magico mas ojo magico
Sintonizacion perfecta
1936
RCA VICTOR

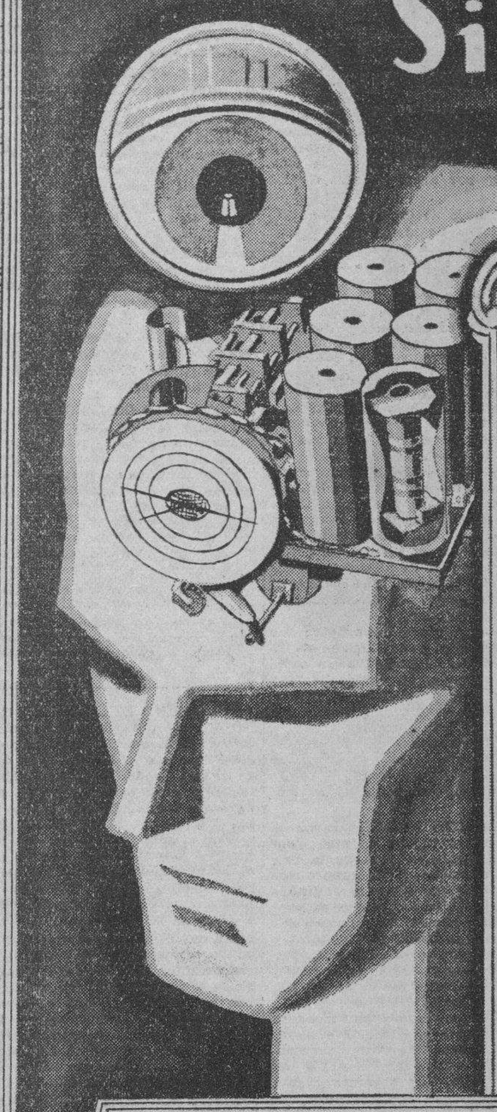

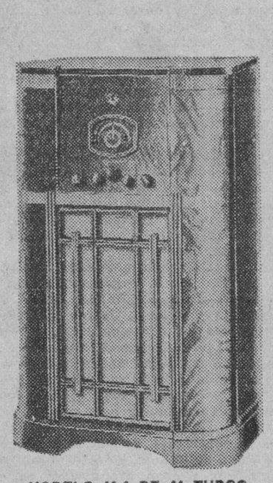
MODELO 11-1 DE 11 TUBOS
$235

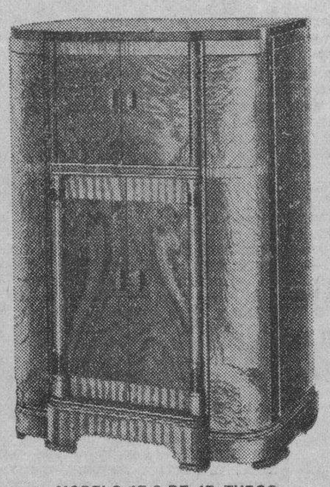
MODELO 15-3 DE 15 TUBOS
$400

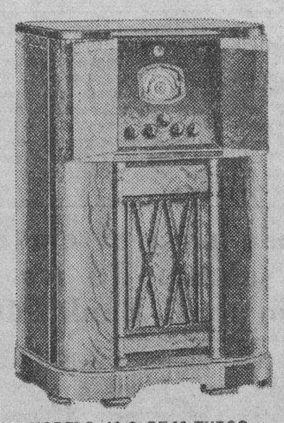
MODELO 13-2 DE 13 TUBOS
$325

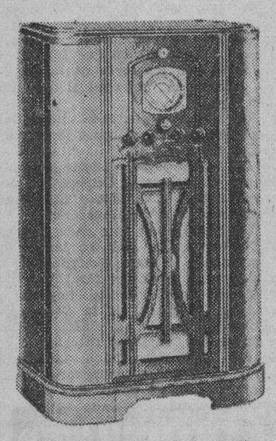
MODELO 9-4 DE 9 TUBOS
$200

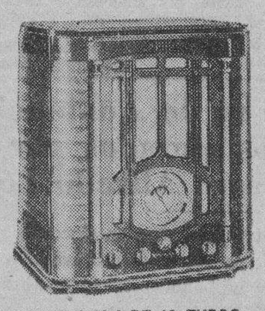
MODELO 10-1 DE 10 TUBOS
$160

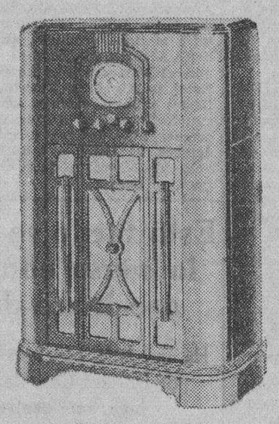
MODELO 8-15 DE 8 TUBOS
$170

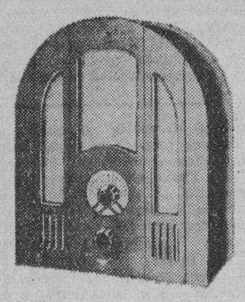
MODELO 4-8 DE 4 TUBOS
$40

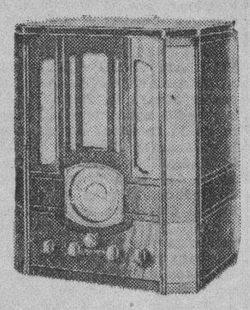
MODELO 8-14 DE 8 TUBOS
$140

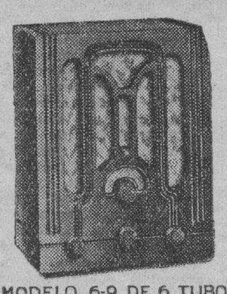
MODELO 6-9 DE 6 TUBOS
$65

Parecía difícil que después del maravilloso radio RCA VICTOR, cerebro mágico, fuera posible mejora alguna... Pero no para los ingenieros de la RCA VICTOR CO. INC. quienes ofrecen un radio 1936 dotado del cerebro mágico, del ojo mágico... y además del bombillo de metal fabricado exclusivamente por la RCA... Así son de portentosos estos radios receptores: mejorados en sonido, de mayor alcance, más selectivos y, aunque parezca increíble: de mejor tono... El ojo mágico otra exclusividad de la RCA VICTOR es algo sencillamente pasmoso. Ud. debe ver su funcionamiento y utilidad extraordinarios... Y, ahora, una importante noticia final: La RCA VICTOR sólo fabrica sus propios aparatos.

Acuda a cualquiera de las agencias RCA VICTOR y vea y oiga estos nuevos radios.

Vda. de HUMARA y LASTRA Sen C
MURALLA 83 y 85 TELS M 1640 M 9093

Cía. CUBANA de FONOGRAFOS
O'REILLY 39 TEL. M 1208

UNIVERSAL MUSIC Co
S. RAFAEL 10 TEL. M 2932

CASA BARRIE
O'REILLY 57 TEL. M 8598

Estado del Tiempo

Nota del mediodía del martes:

En la mitad oriental de los Estados Unidos hay altas presiones con buen tiempo, extendidas sobre el Atlántico y el Golfo de México, exceptuando el extremo sur. En el Mar Caribe las presiones son casi normales y el tiempo en general bueno.

Pronóstico para hoy miércoles:

Buen tiempo. Vientos flojos a frescos del nordeste al sudeste. Pocas lluvias en el territorio.

Observatorio Nacional.

VICIOSOS AL MARIEL

Los asiáticos Francisco Yen, Antonio Lee y Marcelino Wong, vecinos los dos primeros de Salud 30 y el último de San Nicolás 85, fueron detenidos por ser viciosos de las drogas heroicas.

Comprobado ese extremo, fueron remitidos al Lazareto del Mariel.

Lea ¡ALERTA! al mediodía.
Y AVANCE por la tarde.

¿Sufre usted del ESTOMAGO?
Tome
LECHE DE MAGNESIA DE PHILLIPS
El antiácido laxante ideal

SANATORIO
PARA ENFERMEDADES NERVIOSAS Y MENTALES DEL
DR. ARMANDO DE CORDOVA
Profesor de Enfermedades nerviosas y mentales de la Universidad Nacional
En una extensión de una caballería de tierra, con frondosa arboleda y jardines, donde los pacientes pueden hacer vida al aire libre. Arroyo Arenas. — Kilómetro 17 de la Carretera Central. Teléfono número 36.
Consultas en la Habana: Industria 126 esq. a San Miguel. Lunes, miércoles y viernes, de 3 a 5 y en el Sanatorio por la mañana.—Teléfono: A-6674.

HAGASE FUERTE
y Sana Con Leche Malteada de Horlick
de pura y rica leche, trigo y cebada.
Los convalecientes y ancianos cuyos estómagos delicados no pueden asimilar los alimentos, rapidamente recobran la vitalidad y energía con
Leche Malteada de
HORLICK
Recomendada por los médicos para las madres lactantes y para los nenes. En farmacias y almacenes de víveres.

Catarros y resfríos necesitan atención inmediata. Córtelos en una noche con GROVE
LAXATIVO BROMO QUININA

Sueño reparador, nervios tranquilos gracias a las tabletas de
ADALINA

Defunciones ocurridas ayer en la Habana

María Valdés Morilk, blanca, 76 años, Cerro 472, Anemia.

Estela Valdés, blanca, 4 días, Línea y 9, Debilidad congénita.

Manuel Alvarez Rodríguez, blanco, 40 años, Sanatorio Esperanza, Tuberculosis pulmonar.

Julián Veitía Zayas, mestizo, 97 años, Hospital G, García, Arterio esclerosis.

Leonor Grillo, blanco, blanco, 67 años, San Benigno 12, Arterio esclerosis.

Anselmo Cowley, blanco, 21 años, Enna 5. Tuberculosis pulmonar.

Josefa Rodríguez, blanca, 69 años, Hospital C, García, Cirrosis hepática.

Laura Fuentes, blanca, J. Delgado, Miocarditis crónica.

René Sánchez, blanco, 15 meses, H. Infantil, Toxi infección intestinal.

Soledad García, blanca, 53 años, H. C. García, Edema del pulmón.

Ricardo Aguiar, blanco, 43 años, H. Municipal, tumor cerebral.

Agueda Recio Molina, blanca, 14 meses, calle B 33 y 35. Meningitis tuberculosa.

Bernardina Sánchez, blanca, 18 años, S. La Esperanza, Tuberculosis pulmonar.

Juan J. E. Sánchez, , blanco 53 años, Clínica Casuso, Embolia.

Damián Reyes, mestizo, 52 años, Hospital C. García, Hernia .

Amelia Alderete, mestiza, 67 años. Hospital C. García, Mal de Bright.

Francisco Tartrano, blanco, 66 años Hospital, Calixto García, Coma diabético.

Dionisio Anán, blanco, 66 años, H. C. García, Peritonitis.

Eloisa Hernández, blanca, 20 años, Hospital. C. García, Septicemia.

Esteban González, negra, 72 años, H. C. García. Diabetes.

Nicolás Alvarez, blanco, 10 años, Cerro 551, Apendicitis.

José Lando, Amarillo, 30 años, Asilo de Ancianos, Disentería.

Crescencio Pérez mestizo, 48 años, H. C. García, traumatismo.

Vicente Varona, mestizo, 3 meses, Tulipán 13, Gastro enteritis.

M.E.C.D. 2016

SE ENCUENTRA ULTIMADO EL REGLAMENTO PARA QUE PUEDA FUNCIONAR LA JUNTA NACIONAL DE COMERCIO

Declaran los ganaderos que carece de explicación el alza registrada en los precios de la carne de res

La carne había tenido en Agosto una pérdida de sólo 30 milésimas, recuperada ya. Los expertos piden reducción en los derechos consulares para la langosta

NOTAS DE LA SEIRETARIA DE COMERCIO

El señor M. Amargós Mugica; Presidente de la Asociación de Ganaderos de Oriente se ha dirigido en una amplia carta a la Secretaría de Comercio confirmando el telegrama que enviará a dicha dependencia con fecha 25 de los corrientes en relación con el aumento registrado en el precio de la carne y redactado en los siguientes términos:

«Secretario de Comercio. Habana» En vista campaña iniciada prensa motivo aumento precio ganado en pie; infórmole usted en nombre Asociación Ganaderos Oriente dicho aumento está compensado con el alza precio cueros aún con ligeras ventajasjas para encomenderos y matade-ros; siendo por tanto improcedente aumento precio carne. Precio ganado solamente ha recuperado treinta milésimas había bajado de agosto a la fecha. **Amargós**. Presidente».

Ampliando dicho telegrama y con el propósito de que la Secretaría de Comercio pueda orientarse sobre este asunto expone el señor Amargós que el ganado en pie solamente ha recuperado unas treinta milésimas desde el mes de agosto a la fecha; lo que no puede justificar en ninguna forma aumento registrado en los precios de la carne. Con tal motivo solicita que se inicie una investigación minuciosa para que se compruebe —según afirma— que no son los ganaderos los culpables del aumento a que nos hemos referido.

PIDEN LOS LANGOSTEROS LA REBAJA DE LOS DERECHOS CONSULARES PARA FACILITAR LA EXPORTACION.— Numerosos exportadores de langosta en conserva que en otros tiempos desarrollaron sus negocio con amplitud debido a las facilidades que tenían para la exportación se han dirigido a la Secretaría de Comercio solicitando de esa dependencia interceda con la de Estado para que ésta obtenga la rebaja de los derechos consulares al 2 por ciento en lugar del 5 por ciento que actualmente pagan por ese concepto. agregan los envasadores y exportadores de langosta que esos derechos fueron elevados caprichosamente en la época del machadato y que su rebaja beneficiaría grandemente a los que en Cuba se dedican a esa industria que tiene un excelente mercado en Francia.

Ha sido señalada para el día 30 de noviembre la subasta de un gran hotel embargado por C. Bank Farmers

Se saca a subasta la casa Cuba, 96, tasada en $74,000. Asuntos civiles turnados ayer. Nuevos divorcios. Los accidentes del trabajo. Jubilaciones. Ultimos exhortos

TASACION DE BIENES EN UN EMBARGO.—En el desahucio de Manuel Vila y Rolda contra la sociedad de Bernardo Blanco y Compañía, que se cursa por ante el Secretario Gárate, el Juez de Primera Instancia del Norte ha dispuesto la tasación de los bienes embargados a la misma para el pago de las costas del juicio, habiéndose nombrado al perito Ignacio Morales.

COMPARECENCIA 39 EN DIVORCIO.—En la demanda de divorcio seguida por Concepción Valdés Armiñán contra José Morilla y Veida, que se cursa por ante el Secretario Fabio Gárate, el Juez de Primera Instancia del Norte ha señalado para la celebración de la comparecencia que determina el artículo 39 de la Ley de la materia, el próximo día 5 de Noviembre entrante, a las 9 a.m.

SE MANDA A RATIFICAR UNA DEMANDA DE DIVORCIO.—En el divorcio de Pilar Carabalol y Alfonso contra José María Rubiera, el Juez de Primera Instancia del Norte ha dispuesto que la demandante comparezca en el Juzgado y ratifique el escrito de demanda.

OTRA RATIFICACION DE DIVORCIO.—En el divorcio de Luisa Valdés y Tomás contra Fernando Delgado y Alonso, se ha dispuesto por el propio Juez del Norte que la demandante comparezsa en el Juzgado y ratifique el escrito de demanda.

A PUBLICA SUBASTA LA CASA CALLE CUBA NUM. 96.—El Juez de Primera Instancia del Norte ha dispuesto, en los autos del juicio hipotecario seguido por Pedro Sánchez y Batista contra R. García y Compañía, que se cursan por ante el Secretario Lanza, sacar a pública subasta por término de 20 días la casa situada en la calle Cuba número 96, tasada en $74.000, habiéndose señalado para el acto de la subasta el día 28 de Noviembre próximo, a las diez de la mañana.

SEÑALADO PARA EL 30 DE NOVIEMBRE LA SUBASTA DEL HOTEL SEVILLA.—Por providencia de ayer el Juez de Primera Instancia del Este, ante el Secretario Dr. Perdomo, ha dispuesto poner en público subasta por segunda vez y por término de 20 días, con el 25 por 100 de rebaja, el Hotel Sevilla Biltmore, situado en Prado y Trocadero, embargado en el juicio que le sigue The City Bank Farmers Trust Co., habiéndose dispuesto para el acto de la subasta el día 28 de Noviembre entrante, a las 9 a.m.

RELACION DE LOS ASUNTOS CIVILES TURNADOS DURANTE EL DIA DE AYER

Exhortos: De Cienfuegos, en divorcio seguido por Ricardo R. Cruz contra Ana E. Marina Torres y Arche, al Centro.

De San Cristóbal, en divorcio seguido por José Andrés Berazain contra Evelina Pérez, al Este.

De Trinidad, en incapacidad de Josefa María Hurtado de Mendoza, al Norte.

De Santa Clara, en accidente por Juan Noa Acevedo contra los Ferrocarriles Unidos de la Habana, al Sur.

De Pinar del Río, en mayor cuantía seguido por Aurelio Hernández contra Calixto Rodríguez, al Este.

De Santiago de Cuba, en mayor cuantía seguido por Guadalupe Casellas contra Franco y Fernández, al Norte.

De Cárdenas, en incidente por Pedro A. Santovenia contra la Compañía de Seguros «Cuba», al Sur.

Pensión de Veterano: La solicita como tal, Matilde Bustillo Morejón sobre pensión de Francisco Martínez Luprin, al Norte.

Jubilación: La de Salvador Moisés Guerrero y Sánchez, al Sur.

Sobre adición de nombre: Promueve expediente Eladio Iglesias y Sánchez, al de Almendares.

Apelación: La establece Compañía Licorera de Cuba contra Juan B. Bautista, al Sur.

Hipotecario: Juan Gibertt y Casella contra Gerardo Nuño y Fabré, al Oeste.

Declaratoria de herederos: Las de Juan Nicasio Ros y Gomeztoro, al Este; y Andrés Avelino Valdés, al Centro.

Intestado: De Dolores Romero, al Sur.

Mayores cuantías: Concordia y Lealtad, S.A., contra Consolación Ramos, al de Almendares; y Compañía Mercantil Anónima H. Riven Angel y Co., S.A., contra Prensa Ilustrada de Cuba, al Este.

DIVORCIOS: Rosa Basora y Martín contra Carlos Manuel Fernández Vega, al Sur; Elisa Arzola y González contra Rosendo Pérez y Hernández; al Este: Rafael Raluy y Ostolaza contra Hortensia Lamutt y Lacobi, al Centro; Olga de Ayala y Saavedra contra Samuel Averett Mac Kinney, al de Almendares.

Accidentes del Trabajo: Turnados los ocurridos a Manuel Rodríguez, al Este; a Manuel Pérez, al Almendares; a Oscar Borges, al Norte; a Fernando González, al Centro; a Manuel del Real, al Norte; a Alfonso Sánchez, al Oeste; Humberto Bugallo, al Sur; Miguel Fernández, al Centro; Francisco Rivas, al Este; David Rodríguez, al Almendares; Fernando Vera, al Almendares Adalberto Aportela, al Oeste; a Matías Fernández, al Sur; a Albelto Alvarez, al Centro; a Pedro Llanes, al Norte; a Vicente Valdés, al Este; a Miguel Bellido de Luna, al Oeste; a Felipe Galbán, al Sur, a Armando Torres, al Norte; a Jesús Rodríguez, al Almendares; a Ramón Rodríguez, al Este; a Félix Pérez Ravelo, al Centro; a José Cairo Rodríguez, al Centro.

La regularización del jornal mínimo

Hace unos días, el señor Lorenzo Camps, en escrito publicado en este mismo periódico, se mostraba inconforme con unos comentarios hechos por mí, en relación con la forma de regular el jornal mínimo, anunciado por la secretaría del Trabajo, pretendiendo para ello tomar como base el censo de población por kilómetro cuadrado, y yo opinaba que para establecer el jornal mínimo se debía tener en cuenta el número de personas que el cabeza de familia obrera tenga a su abrigo.

Declara el señor Camps que esta idea mía, considerada bajo el aspecto humanitario, es excelente; pero no en la estricta aplicación de la ley de la «oferta y la demanda».

Es necesario que sepa el Sr. Camps que en los países donde existen verdaderas organizaciones obreras, regidas por una sabia legislación social, no se hace necesaria la fijación del jornal mínimo, pues es sabido que lo primero que se estipula en todo contrato de trabajo celebrado entre la entidad obrera y el patrono, es la retribución de los obreros.

El jornal mínimo hace falta fijarlo por la secretaría del Trabajo o por cualquier oltro organismo de previsión social en aquellas industrias que utilicen trabajadores desorganizados o de libre contratación, pues es sabido que en estas circunstancias es cuando se aprovechan los patronos para abonar jornales de miseria, y, basado en esta experiencia, yo decía que para fijar el jornal mínimo la secretaría del Trabajo debía tomar en cuenta el número de personas que el obrero tenga a su abrigo.

A juicio mío, por jornal o salario mínimo, debe entenderse el que, teniendo como base la cantidad y calidad del trabajo prestado, se considera suficiente, atendidas las condiciones de cada lugar, para satisfacer las necesidades normales de la vida del obrero, su educación y sus placeres honestos, considerándolo como jefe de familia. Y también lo que necesite un individuo de capacidad productiva media, para vivir con su familia y tener ciertas comodidades en alimentación, casa y vestidos, dada su condición social, y para estar en circunstancias de practicar las necesarias relaciones sociales que el hombre necesita para elevar su espíritu; debiéndose tener presente que no se trata del salario para sostener la situación actual del trabajador, sino del que se necesita para colocarse en condición mejor de la que hasta ahora ha vivido.

De estas positivas realidades y aspiraciones, para fijar el jornal mínimo, a saber el número de habitantes por kilómetro cuadrado, hay una diferencia como del día a la noche.

Alfredo Padrón Batista,
Obrero marítimo.

Esta tarde se verá en la Audiencia la causa contra los acusados por el asesinato del obrero Alfredo López

Ha quedado concluso para sentencia el caso en discordia de Dolores González. El fallo se conocerá en breve. No ha lugar una demanda contra un banquero. Sentencias dictadas

La Sala Tercera de lo Criminal de la Audiencia celebrará esta tarde, según tiene señalado, el juicio de la causa contra Santiago Trujillo Martínez, exComandante Jefe de la Policía Secreta, los exSargentos José Sánchez Hernández y Joaquín F. Duque, el exsoldado Bruno Borroto, el que fué miembro de la Sección de Expertos, ya extinguida, Miguel Balmaseda y otros, por la muerte del líder obrero Alfredo López Arencibia, que fué inmolado en el año 1926 en el Castillo de Atarés, cuyo caso conoce la jurisdicción ordinaria por haberse inhibido a su favor lo de Sanciones, ya que no se ha demostrado que el delito fuera cometido para defender o mantener el régimen de la dictadura.

Pide le Fiscal para todos los encausados la pena de muerte, por asesinato, cualificado, con agravantes y defienden los doctores Heliodoro Gil, Enrique Fuentes Carrillo y Natalio Chediak, letrado de oficio, éste, designado al efecto, que mantiene conclusiones absolutorias.

EL CASO DE DOLORES GONZALEZ PARA SENTENCIA EN EL SUPREMO.—Tuvo efecto en la tarde de ayer la vista en discordia del caso de Dolores González Seijas, por la muerte de Pedro Gutiérrez, en Güines, asunto que tan apasionadamente ha movido la opinión pública. El tribunal que conoció del asunto estuvo integrado por el Presidente del Tribunal Supremo, doctor Juan Federico Edelmann, por el Presidente de la Sala de lo Criminal del mismo, doctor Gregorio de Llano y por los Magistrados doctores Ricardo R. Duval, Julián de Solórzano, Angel Mestre, dirimente junto con el doctor Edelmann, Juan Carlos Andreu y Diego Vicente Tejera, actuando de Secretario el que lo es de la Sala d lo Criminal, doctor Virgilio Leret.

Cada una de las partes mantuvieron sus respectivos puntos de vista: el doctor Francisco Chacón Carbonell, por el Ministerio Fiscal, que impugnó los recursos de la acusación particular y de la defensa, pidiendo se confirmara el fallo de la Sala Segunda de lo Criminal de la Audiencia, que apreció a Dolores González las circunstancias atenuantes de arrebato y obcecación y vindicación próxima de una ofensa grave, condenándola a sólo seis años y un día de prisión; y los representantes de dicha acusación y defensa, doctores Gerardo de Villiers y Maximiliano Trujillo, que instaron, aquél porque Dolores González sea condenada a catorce años, ocho meses y un día de reclusión, por homicidio sin circunstancias y éste interesando la absolución por legítima defensa subjetiva o por miedo insuperable o por falta de involuntariedad en la acción.

El fallo de tan resonante proceso ha de ser conocido en breve y sobre él se hacen numerosas especulaciones de todo género.

SUSPENDIDO EL RECURSO EN EL CASO DE ANTONIO SAN MIGUEL.—A solicitud dl doctor Néstor Carbonell se suspendió por el Tribunal Pleno del Supremo la vista del recurso de inconstitucionalidad seguido por él contra sentencia del Tribunal de Urgencia número Dos que condenó a Ramón Suárez, José Díaz Garrido, Gregorio Martín y Elizardo Salabarría, a la pena de muerte por su participación en el secuestro de Isador Antonio San Miguel. El nuevo señalamiento se hará cuando lo interese el doctor Carbonell, habiendo sido remitidas al Tribunal de Urgencia número Dos las actuaciones del asunto principal toda vez que ha señalado para el día 6 del entrante Noviembre el juicio contra Manuel Castro y Manuel Rodda, señalados como responsables del asunto, también, y los cuales, posiblemente, sean defendidos por los doctores Carlos y Santiago Muñoz Hernández.

SUSPENDIDO EL JUICIO CONTRA ARMANDO VILLALONGA Y LUIS A AGUILAR.—A solicitud del doctor Jenaro G. Brito, defensor, se suspendió ayer, por la Sala Tercera de lo Criminal de la udiencia, el juicio contra Armando Villalonga y Luis Aquilino Alvarez Cadaya, acusados del robo de un automóvil en el Vedado, y para quienes pide el Fiscal diez años de presidio.

Ayer, precisamente, cuando esperaban en los pasillos de la Audiencia para presenciar el juicio, fueron detenidos los jóvenes Francisco López y José Jouglar, por miembros de la Sección de Investigaciones, siendo remitidos al Castillo del Príncipe para su presentación ante Urgencia hoy. El doctor Jenaro G. Brito, se hará cargo de la defensa de dichos jóvenes

LOS CASOS CONTRA EVELIO MARTINEZ Y ROBERTO MORALES.—Continuarán esta tarde, en la Audiencia, dos juicios de importancia en la Sala Primera, el del proceso contra Evelio Martínez, por la muerte de Ramón Verdes, en cuyo acto informarán el acusador particular, doctor Reinaldo López Perdomo y el defensor, doctor Silvio Sanabria; y en la Cuarta, el de la causa contra Roberto Morales, por la muerte de Hipólito Quesada, en Caimito de Guayabal, en 30 de abril del año en curso, para quien el Fiscal pide diez y siete años, cuatro meses y un día de reclusión, por homicidio con agravante; el acusador particular, Dr. Federico S. León Blanco la pena de muerte, por asesinato y el defensor, doctor Rafael Pavón, la absolución por no haber participado Morales en los hechos, como a su juicio está demostrado por la prueba testifical que se ha practicado, la que continuará en la sesión de hoy.

SENENCIAS QUE SE HAN DICTADO AYER POR LA AUDIENCIA. La Sala Tercera de lo Criminal ha absuelto libremente al encomendero Justiniano Domínguez del delito de estafa de que lo acusara la Compañía Ganadera de Cuba, quien interesó fuera condenado Domínguez a dos años, once meses y once días de presidio correcciona, habiendo defendido e ldoctor Manuel Menéndez Gibbins, quien también defenderá en un proceso por estafa continuada, pidiendo, al igual que el anterior, dos años, once meses y once días de presidio correccional.

Y la Sala Cuarta de lo Criminal absolvió a José Chin, de expendición de drogas heroicas y a Rosalía Ponciano de expendición de monedas, habiendo defendido a ambos el doctor Arístides Dacosta.

DE TRES AÑOS SEIS MESES A SOLO MULTA DE 31 PESOS.—Se ha notificado al doctor Antonio I. Grosso, defensor, la sentencia de la Sala Primera de lo Criminal, en la causa del Juzgado de Instrucción de San Antonio de los Baños, seguida por lesiones graves contra José Toledo González, para quien el Fiscal pidió tres años, seis meses y veinte y un días de presidio, e indemnización de 300 pesos al perjudicado, imponiéndole el tribunal, solamente, como lo pidiera el doctor Grosso, multa de 31 pesos, por lesiones leves.

POR ROBO EN CASA HABITADA CON AGRAVANTE.—La Sala Segunda de lo Criminal tiene señalado para esta tarde el juicio contra Enrique González y Emilio Pérez Díaz, por robo en la casa Trocadero 76, pidiendo el Fiscal cuatro años y dos meses de presidio, apreciando agravante y defendiendo el doctor Enrique Rodríguez Narezo que mantiene conclusiones absolutorias.

MAS SENTENCIAS DICTADAS AYER POR LA AUDIENCIA.—Ovidio Rivas Estévez, es condenado, por defraudación a la Aduana, a multa de 500 pesos y cincuenta días de encarcelamiento a Juan Sánchez Martínez, por rapto, a un año, ocho meses, veinte y un días de prisión; Antonio Palmeiro Barreiro, por daño a la salud pública, a cuatro meses de arresto mayor, y multa de 500 pesos; Juan Hernández Pérez, por tenencia de instrumentos dedicados al robo, un año, ocho meses y un día de presidio; Cayetano Fernández Alfonso, por lesiones menos graves a multa de 500 pesos; Luis Sánchez Barceló, por rapto, un año, ocho meses y veinte y un días de prisión.

Y Carlos Carasa Martínez, es absuelto de falsedad en documento postal, siendo defendido por el doctor J. Pellón.

LOS JUICIOS ORALES QUE SE CELEBRARON AYER.—Contra Manuel Capin Sánchez y Virgilio Perera Salas, por defraudación a la Aduana, retirando el Fiscal la acusación y defendiendo los doctores J. Nin y M. Lluria; Pedro Luis Víctores Llerena, por rapto, retirando el Fiscal y defendiendo el doctor Mario de Franco Beoto y Juan Sabida Piñero, por atentado a agente de la autoridad, retirando el Fiscal y defendiendo el doctor Félix Lené.

Mantuvo el Fiscal los cargos contra Isaac Felipe Alfonso, por robo; Reinaldo Ramón García, por robo; defendiendo los doctores Ricardo Lombard y Natalio Chediak.

También mantuvo contra Gustavo Varona García, antiguo y probo empleado de los Ferrocarriles Unidos, acusado de estafa, que fué defendido, como siempre, con acierto, por el Dr. Fabián García de la Vega. El Fiscal, terminadas las pruebas, al elevar a definitivas sus conclusiones, se limitó a ello, sin hacer alegación alguna.

Y mantuvo el acusador particular, doctor M. Lluria, contra Nicolás Inchaurtieta García y Fermín Fernández Sol, acusados de estafa, pidiendo se le impusieran tres meses de arresto y multa de 1,116 pesos. Defendieron los doctores Ramiro F. Moris y Francisco Félix Ledón.

SIN LUGAR LA DEMANDA DE UN COMERCIANTE CONTRA EL BANQUERO SR. DE ZALDO.—La Sala Primera d elo Civil de esta Audiencia ha confirmado en su totalidad la sentencia del Juzgado de Primera Instancia del Centro, que a instancia del doctor Evaristo Lamar, letrado director del demandado, desestimó la demanda sobre nulidad de procedimiento hipotecario seguido por el propietario de esta capital Francisco Curbelo Ramos, contra el banquero de la Habana, Guillermo de Zaldo Bauermann, nulidad que interesó Curbelo en el procedimiento seguido contra él por el citado señor de Zaldo, al que se absuelve de este asunto, con las costas de cargo de Curbelo.

TIENE FLEXIBILIDAD BASTANTE PARA QUE ESE ORGANISMO LOGRE HACER UNA LABOR BENEFICIOSA

La comisión que se había encargado de estudiarlo y de presentarlo, ha logrado en pocos días dar cima a dicha obra, que es muy importante. Texto del citado reglamento

Los señores Antonio Antón, Marcelino Santamaría, Angel Garri y el Dr. Alfredo O. Ceberio, miembros de la Comisión designada para el estudio y aprobación del Reglamento por el que ha de regirse la Junta Nacional de Comercio y su Comisión Ejecutiva, han terminado su trabajo, habiendo presentado el proyecto que insertamos a continuación:

PROYECTO

Art. 1.—La «Junta Nacional de Comercio» será el cuerpo consultivo del Gobierno en todos los asuntos de la competencia de la Secretaría de Comercio.

Su misión será proponer cuantas medidas estime convenientes para el mejor ajuste y desarrollo de nuestro comercio interno y de nuestras relaciones mercantiles con los demás países, así como informar al Secretario de Comercio acerca de las consultas que someta a su consideración.

Art. II.—La Junta Nacional de Comercio, estará constituida en la forma siguiente:

a) El Secretario de Comercio, que presidirá sus sesiones y que sólo será sustituido en virtud de delegación expresa por el Subsecretario y, en su defecto, por el miembro de mayor edad de la Comisión Ejecutiva de dicha Junta.

b) Un Delegado por cada una de las Corporaciones organizadas según las Leyes de la República, para la protección y defensa de los intereses económicos de carácter local.

c) Un Delegado por cada una de las Corporaciones organizadas según las Leyes de la República, para la protección y defensa de los intereses económicos, de carácter nacional.

d) Un Delegado por cada agrupación de entidades de carácter económico, que actualmente estén organizadas o que puedan organizarse en el futuro.

e) Un Delegado por cada organismo de carácter oficial, creados o que puedan ser creados en el futuro, por leyes especiales, para defensa de cualquier actividad de la economía nacional, siempre que los mismos representen intereses privados.

f) Un Delegado por cada uno de los centros de contratación que funcionen de acuerdo con las leyes de la República, los cuales tendrán el carácter de asesores.

g) Un Delegado por cada uno de los Bancos nacionales o extranjeros, con carácter de asesores.

h) Un Delegado por cada una de las Cámaras de Comercio extranjeras establecidas en Cuba. Estos miembros tendrán el carácter de asesores.

i) Un funcionario por cada una de las Secretarías de Estado, Hacienda, Agricultura y Trabajo, designados por sus respectivos Secretarios; por los Directores de Comercio, Seguros y Marcas y Patentes, de la Secretaría de Comercio y por los Jefes de las Secciones de Comercio Interior y de Comercio Exterior. Estos miembros tendrán el carácter de asesores de la Junta Nacional de Comercio.

j) El Jefe del Negociado de la Junta Nacional de Comercio, que fungirá de Secretario del organismo.

Art. III.—Los miembros de la Junta Nacional de Comercio no devengarán retribución alguna. Los delegados de Corporaciones económicas no podrán ser reelectos más de tres veces consecutivas, y desempeñarán sus cargos por el tiempo que les señalen sus respectivas entidades. Los Asesores pueden ser reelectos sin limitación de tiempo y desempeñarán su cometido por razón de los cargos que desempeñen o por el tiempo que les señalen sus respectivas entidades.

Los Delegados de Corporaciones económicas acreditarán ante el Secretario de Comercio, previo informe de la Comisión Ejecutiva, que han sido designados por sus respectivas entidades.

El Secretario de Comercio, con vista del informe de la Comisión Ejecutiva, comunicará a las Corporaciones respectivas la aceptación o no de los Delegados.

Art. IV.—La Junta Nacional de Comercio celebrará una sesión ordinaria una vez al año, en distinta provincia cada año, celebrando tantas sesiones extraordinarias como sean necesarias en la ciudad de la Habana, cuando lo disponga el Secretario de Comercio, lo solicite la Comisión Ejecutiva o lo pidan por escrito no menos de diez miembros Delegados de la Junta Nacional de Comercio.

Art. V.—Las entidades que se crean con derecho a formar parte de la Junta Nacional de Comercio tendrán que acreditar ante el Secretario de Comercio, como requisito indispensable para ser admitidas, que estén constituídas y funcionando de acuerdo con las leyes de la República, enviando certificación de nombres y direcciones de todos sus asociados.

Art. VI.—De todos los asuntos que se sometan a la consideración de la Junta Nacional de Comercio, se sacarán copias que serán enviadas a los Delegados con ocho días de antelación, por lo menos, a la fecha en que se ha de reunir la Asamblea.

Art. VII.—Para que un asunto pueda ser discutido, será necesario que sea apoyado por dos Delegados, por lo menos, además del autor de la moción.

Art. VIII.—En todos los casos se concederán dos turnos en pro y dos en contra, dándosele siempre la preferencia al autor de la proposición para que consuma el primer turno a favor. Bajo ningún concepto se concederán más turnos, exceptos en los casos que se acuerde oír la opinión de uno o dos asesores cuando de problemas técnicos se trate, o lo acuerde así las dos terceras partes de los Delegados, o a juicio del Presidente.

Art. IX.—Consumidos los turnos, se procederá a poner a votación el asunto, considerándose aprobado o rechazado por mayoría de los Delegados con derecho al voto. Los Asesores no tienen voto. En caso de empate decidirá el voto del Presidente, si quiere hacer uso del voto de calidad que para estos casos se le otorga.

Art. X.—La asamblea general se reunirá en primera convocatoria cualquiera que sea el número de asistentes.

Art. XI.—La asamblea general no podrá durar más de tres días, que se podrán prorrogar por otros tres días más a petición de las dos terceras partes de los Delegados.

Art. XII.—Un mes antes de la fecha señalada para la reunión de la asamblea general, se abrirá el plazo para la presentación de las credenciales de los Delegados en la Secretaría de Comercio, la cual se cerrará seis días antes de la celebración de la asamblea. Los delegados que no presenten sus credenciales en ese plazo; no podrán participar en las deliberaciones de la asamblea.

Art. XIII.—La Junta Nacional de Comercio estará regida por una Comisión Ejecutiva, que tendrá su legal representación cuando no se encuentre reunida, y estará constituida como sigue:

a) Por el Secretario de Comercio, que presidirá sus sesiones y que solo será sustituido, en virtud de delegación expresa, por el Subsecretario y en su defecto, por el miembro de mayor edad de la Comisión Ejecutiva.

b) Por diez delegados designados por la Junta Nacional de Comercio de entre sus miembros, en su reunión anual ordinaria, que representen las instituciones que pertenezcan a la Junta, de acuerdo con el inciso (b) del Art. XXVI de la Ley, y de los cuales cinco deberán representar a las otras cinco provincias que no sean la Habana, a razón de uno por las entidades de cada provincia. Estos delegados ostentarán su mandato hasta la reunión ordinaria siguiente de la Asamblea y podrán ser reelegidos.

c) Por los Delegados de las instituciones a que se refieren los incisos (c); (d); (e) e (i) del Artículo XXIV de la Ley.

d) Por el Jefe del Negociado de la Junta Nacional de Comercio que fungirá de Secretario.

La Comisión Ejecutiva de la Junta Nacional de Comercio celebrará sesión ordinaria una vez al mes y extraordinarias tantas veces como sea acordado por el Secretario de Comercio o a petición de cinco de sus miembros.

Art. XIV.—La Comisión Ejecutiva tendrá las siguientes facultades:

a) Designar de sus miembros las Comisiones Permanentes siguientes:

1.—PROYECTOS, que se encargará de estudiar someramente los asuntos sometidos a la consideración de la Junta Nacional de Comercio o del Comité Ejecutivo, recomendando la acción inmediata a seguir.

2.—PUBLICIDAD, que redactará la memoria anual de los trabajos realizados, dando cuenta a la Junta Nacional de Comercio en su Sesión Ordinaria y manteniendo a la Prensa informada de las actividades de la Junta.

3.—PRO SESION ANUAL, que tendrá a su cargo la organización de la Sesión Anual de la Junta.

4.—Crear otras Comisiones Permanentes, que por la Comisión se consideren necesarias.

b) Delegar en uno o más de sus miembros, que actuarán con carácter de ponentes, el estudio de las iniciativas y proyectos que tiendan a propiciar el desarrollo de nuestro comercio interno y de nuestras relaciones mercantiles con los demás países; pudiendo dichos ponentes, a su vez, nombrar cooperadores escogidos de entre los miembros de la Junta Nacional de Comercio, que no pertenezcan a la Comisión Ejecutiva; así como recabar de los distintos Jefes de Negociados de esta Secretaría, ayuda material, cuando por índole del estudio a realizar, caiga dentro de las funciones específicas del Negociado, y solicitar además la cooperación de los asesores de la Junta Nacional de Comercio.

Art. XV.—La Comisión Ejecutiva cumplimentará sus propios acuerdos y los de la Junta Nacional de Comercio y dará cuenta al Secretario de Comercio, para su aprobación, de las resoluciones que habrán de ser cumplidas por las dependencias del Departamento.

Art. XVI.—De todos los asuntos que se sometan a la consideración de la Comisión Ejecutiva se sacarán copias, que serán enviadas con ocho días de antelación a los componentes de las mismas, para su estudio.

Art. XVII.—Para que un asunto pueda ser discutido, será necesario que sea apoyado por dos Delegados, cuando menos, además del autor de la moción.

Art. XVIII.—En todos los casos se concederán dos turnos en pro y dos en contra, dándosele preferencia al autor de la moción para que consuma el primer turno en favor de la misma. Bajo ningún concepto se concederán más turnos, excepto en los casos en que se desee conocer la opinión de los asesores: en materias técnicas, o lo acuerde las dos terceras partes de los Delegados asistentes, o a juicio del Presidente.

Art. XIX.—Consumidos los turnos, se procederá a poner a votación el asunto, que será aprobado o rechazado de acuerdo con la mayoría de votos que emitan los Delegados autorizados para ello. En caso de empate, decidirá el voto de calidad del Presidente.

Art. XX.—La Comisión Ejecutiva se reunirá en primera convocatoria, cualquiera que sea el número de los Delegados que asistan.

Art. XXI.—Cualquiera duda que ofrezca la interpretación del presente Reglamento, será resuelta por la Comisión Ejecutiva, con el Visto Bueno del Secretario de Comercio y estas resoluciones serán consideradas como parte integrante del presente Reglamento.

Amenazas de muerte a un boticario de Neptuno número 6

El interesado denuncia el hecho a Sanidad lo que ignoran las causas. Notas

El doctor Badía; Inspector General de Farmacia de la Secretaría de Sanidad recibió ayer una denuncia del doctor Roberto Rivero García; regente de la farmacia situada en Neptuno número 6; consignando que habiendo sido amenazado de muerte si concurría a dicho comercio era el motivo por el cual no concurría a la farmacia la cual carecía de sus servicios.

Recibida la anterior denuncia el doctor Badía comisionó a un Delegado para que procediera a ocupar mediante acta todos los productos narcóticos existentes en la farmacia referida.

Se ignora en la Secretaría de Sanidad por qué ha sido amenazado el doctor Rivero García del cual no se tienen noticias.

HOMICIDIO COMPROBADO. — El Inspector Médico Especial de la Dirección de Sanidad doctor Angel Gregorio Alayo dió cuenta ayer a la superioridad que constituído en el pueblo de San Felipe había comprobado la exactitud de la denuncia formulada contra el curandero de apellido Torres que provocó la muerte de una joven y que el doctor Campos se había prestado a certificar su defunción.

Termina informando el doctor Alayo que el Juzgado de Instrucción de la localidad conoce del hecho esperando que de las investigaciones que practique eleve el sumario acusatorio a los Tribunales de Justicia.

EL PRECIO DEL PAN EN CAMAGüEY.—El Jefe de la Oficina Provincial de Comercio en Camagüey ha dado cuenta a la Superioridad de que en aquella ciudad se han confabulado los panaderos para alterar el precio de ese artículo. Estima en su informe que remite al Secretario de Comercio el Jefe Provincial referido que no hay razón para elevar el precio de ese artículo de primera necesidad; pues si bien es cierto que el saco pe harina de 200 libras que se vendía a 8 pesos se le ha aumentado solo cuarenta centavos y en cambio la manteca de primera que se expendía a 24 centavos la libra se está detallando ahora a 20 centavos. No obstante todos estos factores que como se ve no perjudican en nada a los industriales panaderos sino antes al contrario los beneficia; no han sido tomados en consideración por esos elementos y han aumentado de 3 a 12 centavos la libra de pan que expenden al público.

Se encuentra depositado a nombre del general Alemán el producto de una colecta hecha en las escuelas

Anaya Murillo se dirige al Fiscal de la Audiencia con objeto de evitar que ese dinero pueda ser extraído. Se están pagando dos meses a los retirados del Magisterio

NOTICIAS DE LA SECRETARIA DE EDUCACION

Con motivo de aparecer depositada, a nombre del general José B. corresponde al departamento, como trucción Pública, una cantidad que Alemán, Secretario que fué de Insproducto de una colecta realizada entre los niños de las escuelas públicas para la adquisición de los bustos de Hanna y Frye, organizadores de dicha enseñanza en Cuba durante la primera intervención norteamericana, se ha suscitado últimamente una delicada cuestinó, ya que el National City Bank, la entidad bancaria en que se encuentra, se ha negado a hacer el traspaso y en uno de los juzgados de esta capital se está tramitando una demanda en cobro de pesos contra los herederos del general Alemán.

El doctor Leonardo Anaya Murillo, actual Secretario de Educación, se ha dirigido en tal virtud al Fisca de la Audiencia de la Habana para rogarle que se sirva disponer lo conducente para evitar que sea extraído del National City Bank el depósito de referencia.

Hace constar el doctor Anaya en la misiva de referencia que en la Secretaría se encuentran archivados documentos demostrativos de todos esos particulares y que pone a su disposición, para los efectos pertinentes, el legajo que los contiene.

Además, el señor Agustín Ulquizu y Morales, empleado de la Secretaría de Educación, se ha dirigido a nosotros para xplicarnos la participación que le ha cabido en este asunto y que se limita a haber ido depositando en dicho banco, según se le ordenó, las cantidades que se recibían de los distintos Superintendentes provinciales de escuelas y a cursar los correspondientes acuses de recibo.

Señala asimismo que el dinero fué puesto en cuenta de ahorros y que ha ganado un crecido interés, no habiéndose podido extraer cantidad alguna, como se ha dicho, ya que la libreta no está en su poder y la actitud del banco es la que dejamos reseñada.

DESIGNADA UNA COMISION ESPECIAL.—El Secretario de Educación, doctor Leonardo Anaya Murillo, ha resuelto designar la comisión especial a que se refiere el decreto ly número 292, del 3 de octubre del corriente año, que establece que los funcionarios y maestros declarados cesantes a partir del día diez de marzo del año en curso, teniendo 20 o más años de servicios y sesenta de edad, podrán acogerse a los beneficios del retiro, previos los requisitos determinados en la Ley de 28 de agosto de 1919.

La comisión se encontrará integrada por el doctor Miguel Garmendía, Director de la Enseñanza, que actuará como presidente, y dos vocales, uno del Retiro escolar y otro de la propia Secretaría.

SE ESTA PAGANDO SEPTIEMBRE Y OCTUBRE A LOS RETIRADOS.—Ayer se nos informó en la Junta de Educación de la Habana con el propósito de que lo hiciéramos público por medio de nuestras columnas, que se están pagando ya los meses de septiembre y octubre a los retirados escolares.

EXAMEN DE TESTIGOS EN UN EXPEDIENTE DE PENSION.—En el expediente de pensión de Margarita Alemany, viuda de Morel, que se cursa por ante el Secretario Gárate, el Juez del Norte ha señalado el día 8 de Noviembre, a las 9 a.m. para el examen de los testigos.

Carecen de hogar y alimentos los vecinos de Mayarí

Así lo informó ayer al Jefe del Estado el Secretario de Sanidad que regresó de aquella región

Regresó ayer a esta Capital el Secretario de Sanidad, doctor Ituarte acompañado del Capitán del Ejército Constitucional señor Owen Parr y de varios profesionales que le acompañaron en su visita de inspección a las zonas afectadas por el ciclón en la provincia oriental.

Momentos después de haber llegado a la Habana el doctor Ituarte se trasladó al Palacio Presidencial informando al Coronel Mendieta de los estragos causados por el meteoro en aquella región, estimando que los afectados sufren en estos momentos una situación difícil, por cuanto carecen de hogar, ropas, alimentos, etc.

Estima así mismo el Jefe de Sanidad la necesidad de distintas obras de carácter sanitario en aquellas regiones, por lo que dispuso tan pronto llegó a la Habana, que un ingeniero del Departamento se trasladase a Mayarí e hiciera un estudio sobre el terreno «para evitar los embalses de agua e inundaciones que provocan grandes criaderos de mosquitos, que producen el paludismo y otras enfermedades contagiosas.»

PALUDISMO Y TIFOIDEA. La Dirección de Sanidad informó ayer a los repórters que en la República existían 18.817 atacados de paludismo y 270 de fiebre tifoidea.

LICENCIAS SOLICITADAS.—Solicitaron ayer licencia en la Jefatura local de Sanidad de la Habana para abrir nuevos comercios los señores Adolfo Sánchez juguetería, Aguila 64, Agustín Rodríguez, zapatería Monte 490, Mario Amargós, lechería Avenida de Acosta y Luz y Caballero; Vicente Agramonte, Neptuno 255. A. tabacos y cigarros, Alfonso Chang, bodega sin alcohol, Inquisidor 8, y Rufino González, carnicería Dolores y Armas.

EL PALUDISMO EN LA CAPITAL.— Informó ayer el doctor Delfín inspector médico, que en los repartos Santa Amalia y Párraga en la Habana, existen numerosos atacados de paludismo, por lo que a su juicio la Secretaría de Sanidad debe proceder a la petrolización de dichos barrios.

UNA AUDICION PARA LOS NIÑOS DE LAS ESCUELAS PUBLICAS.—La Orquesta del Círculo de Bellas Artes, que se encuentra subvencionada por la Secretaría de Educación, ha de ofrecer mañana, jueves, a las cinco de la tarde, una audición especial en su edificio, sito en Industria y San José, para los niños de las escuelas públicas.

DESIGNADA UNA COMISION DE PROFESORES DE AGRIMENSURA.—Por un decreto que ha sometido el doctor Leonardo Anaya Murillo a la firma del Presidente de la República serán designados los doctores Ciro Sosa Quesada, Jsoé Manuel Cañizares, Lino Gutiérrez Alea y Amador López Castro, profesores todos de las escuelas de Agrimensura, para integrar la comisión que tendrá a su cargo la reglamentación de las mismas para su inmediata apertura.

El Secretario de Obras Públicas ha prometido comenzar los trabajos en la carretera de los Pinos en seguida

Adquisición de material para la ruta de Pinar del Río a Puerto Esperanza. Invitación al Secretario. Empezó la limpieza de los drenes. Reparación intensiva de las calles

INFORMACION DE LA SECRETARIA DE OBRAS PUBLICAS

En la tarde de ayer visitaron el Reparto Miraflores y el de Los Pinos, los señores Secretarios de Obras Públicas y de Comunicaciones, para conocer las sentidas necesidades de ambos Repartos. El señor Amadeo Pérez, de la Comisión de Propietarios y Vecino de Miraflores, había recibido un telegrama del señor Francisco Gómez, anunciándole la visita. Ambos funcionarios fueron recibidos por una nutrida comisión de vecinos de ambos repartos, y sobre el terreno pudieron apreciar la urgencia de las obras solicitadas. El señor Secretario de Comunicaciones, prometió que para el próximo lunes estaría resuelto lo del Paso a Nivel, para evitar la incomunicación a que se halla sometido el numeroso vecindario allí residente a tal extremo que se hallan privados de los servicios de las ambulancias de Clínicas y Hospitales, pues estas tienen que quedarse junto a la línea, y traer a los enfermos en camillas desde el interior del reparto. Ningún vehículo puede prestar servicio, por lo cual los médicos, no pueden llegar a prestar servicios, si no van a pie, cumpliendo un deber de humanidad.

LA CARRETERA.—La comunicación por la carretera está casi imposible y sobre esta, el señor Secretario de Obras Públicas, prometió a los vecinos que para el mes entrante comenzarán los trabajos de su reconstrucción, para enlazar con la Avenida de Antonio San Miguel en Naranjito, que está siendo debidamente reparada, y con la carretera de Palatino a Vento, por Naranjito, cuya reparación está también aprobada. Los vecinos de los repartos Miraflores y Pinos han significado intenso reconocimiento a los señores Francisco Gómez Jorge Luis Echarte, por la ejecución de esas obras, que benefician a más de siete mil habitantes de un barrio de la Habana, que hasta el presente no había merecido atención alguna del Gobierno a pesar de las innumerables gestiones hechas.

ADQUISICION DE MATERIAL PARA LA CARRETERA DE P. DEL RIO A P. ESPERANZA. Por el señor secretario de Obras Públicas, se aprob las diligencias formuladas por el Jefe del Distrito de Pinar del Río para la adquisición de los materiales consistentes en piedra de rajón, piedra picada y gravilla, con destino a las obras de reparación que se ejecutan en el kilómetro 16 de la carretera de Pinar del Río a Puerto Esperanza, por Viñales. Las cantidades autorizadas de 1.278.60M3 en piedra de rajón; 701.00M3 de macadam; y 108.00 M3 de gravilla, serán abonadas con cargo al Decreto 92.

PROYECTO PARA REPARAR UN PUENTE: Por el ingeniero Jefe del Distrito de Santa Clara, se ha remitido a la Secretaría de Obras Públicas, el proyecto y presupuesto de las obras de reparación del puente Sitio Grande, emplazado en el kilómetro 34 de la carretera de Santa Clara a Sagua la Grande. Dichas obras tienen un presupuesto ascendente a la cantidad de $1753,39, para ser ejecutadas por el sistema de administración, habiéndose recomendado su aprobación.

INVITACION AL SECRETARIO: La Asociación Amigos de la Ciudad, ha invitado al señor Secretario de Obras Públicas, y a los ingenieros señor Gastón Jefe de la ciudad, y Saladrigas del Negociado de Calles y Parques, y a otros profesionales, a la Conferencia que esta tarde se celebrará en el teatro de la Comedia, sobre la necesidad de dotar a la ciudad de la Habana, de un bosque, o Parque como lo tienen otras capitales de Europa y América, algo así como un gran pulmón para nuestra capital. El secretario señor Echarte ha prometido asistir siempre que sus ocupaciones se lo permitan.

LA CONSERVACION DE PUENTES: Habiendo terminado la épocas de las aguas, el señor secretario de Obras Públicas, ha recomendado a los Jefes de Distritos la movilización de cuadrillas de pintores, para los trabajos de conservación y mantenimiento de los puentes metálicos a lo largo de la ruta Central.

LOS PUENTES DE VEGUITA Y MONTEZUELO: Se ha dispuesto el traslado del ingeniero Macía López, inspector, a Holguín, para que inspecciones las obras realizadas, en los puentes Veguita y Montezuelo, en esa localidad.

Aprovechando el viaje de dicho funcionario se envían con él instrucciones superiores, relativas a las obras que se ejecutan en los puentes de Gibara y Cocoyegüin que deben quedar terminados a la mayor brevedad.

LA COMISION PRO CARRETERA VEGAS SAN NICOLAS: Los señores Baldomero Penichet, y Luis Lavín y Marcaida, Presidente y Secretario de la Asociación de Hijos y Vecinos de Nueva Paz, estuvieron en la Secretaría de Obras Públicas en gestionando sobre la construcción de la carretera de Vegas a San Nicolás, cuyas obras constituyen desde hace mucho tiempo la aspiración de todas las fuerzas vivas de aquella comarca, las que en las épocas de lluvia se ven imposibilitadas materialmente de acarrear los frutos menores de una extensa zona para llevarlas a los mercados de Güines y de esta capital. Manifestaron los comisionados que es esa la única zona de la provincia, carente de comunicaciones.

DE LA DIVISION DE ALCANTARILLADO: Han comenzado los trabajos ordenado para la limpieza de los registros drenes y cloacas, dando comienzo por los de la zona de San Lázaro entre Marqués González y Oquendo.

LA MODIFICACION DE UN DECRETO: Ha sido derogado el decreto 116, por el cual se limitaba al cinco por ciento de los presupuestos de obras, para el pago del personal, lo que causaba múltiples deficiencias entre éstas la escasez del personal en muchos servicios, y en la actividad de muchas de las obras en ejecución. Con la derogación mencionada, el señor secretario de Obras Públicas podrá trasladar al crédito de Mejoras en Ríos y Puertos, a muchos empleados que cobran por otros epígrafes, y que se hallan sobregirados y cuya labor es necesaria a la buena marcha del Departamento.

REPARACION INTENSIVA DE LAS CALLES DE LA HABANA: Con el fin de continuar las actividades de las obras de bacheo y reparación de calles en la ciudad y en los barrios extremos, muchas de cuyas vías no han sido reparadas desde su apertura, el señor Echarte se propone de acuerdo con el plan de obras acordado pedir al Consejo de Secretarios la concesión de los créditos necesarios.

LAS OBRAS DE LA UNIVERSIDAD. Hace varios meses que las importantes obras de la Universidad de la Habana, se encuentran paralizadas sufriendo perjuicios las obras ya ejecutadas. El señor Echarte se propone recabar del señor Presidente la situación de fondos para reiniciarlas hasta su terminación.

M.E.C.D. 2016

ATANCERAS

NITA BONERA.—Operada. la clínica Monserrat, en aquel ocimiento modelo, de la calle ulo Lamar, que dirige el doc- an F. Tamargo, fué sometida peración de la apendicitis la adora y muy gentil made- que fué reina del Liceo, en maravales de 1934.

la cuchilla en esa inter- quirúrgica, que no ha podi- más feliz, el joven cirujano Antonio J. Font Tió, director rez de la quinta de salud de nia Española.

visitar a «Melocotoncito»— llamó siempre mi pluma a esa, fragante flor de nuestro jar- esfilan por la clínica Monse- s amistades infinitas de la Bonera.

dada de alta a fines de esta la ideal Nenita.

POSTULACIONES DEL C.N. pasado domingo. un etusiasmo que no creímos pudiera prender en esta época ertidumbres, de tan sombrío nismo, de tan turbias pers- s, se celebró el día veintisiete mblea Provincial del Conjun- ional Democrático, para la ción del Gobernador de los Se s y los Representantes de di- ctor político.

multitud que calculase por lo n más de tres mil personas, el local y toda la cuadra de le de Independencia donde bose dicha Asamblea. un orden digno de loa, con na alegría, muy remarcable, aron a efecto esas nominacio- s las que no vamos a hacernos to en lo que respecta a cuatro de esta ciudad, cuyo triunfo mos y fuímos únicos, entre prensa capitalina en dar sus

referimos a la postulación de A. Bretos, para Gobernador cial.

mismo domingo, en las colum- todos los rotativos y en sus es políticas, se aseguraba la ación de Luis Angles u Octavio a para dicho cargo, y en nues- tima nota de la correspon- del sábado, predecíamos esta que se anotó Bretos, ante-

bién salieron triunfantes en postulaciones el doctor Críspulo m, para Senador y los docto- Héctor Pagés Cantón y Carlos Jorge, para Representantes. cuatro son jóvenes, son nativos Atenas, son prestigios sociales, ciudadanos, q. por la hombría en, por su ejecutoria limpia, s abolengos y sus nombres, se bien ganados, los honores de an sido objeto.

la nota gentil en esa reunión Asamblea del domingo, la mu- tancera, que en sus represen- s más elevadas, prestigiaba o, poetizándolo con su belleza, u gracia, y su hermosura. estos cuatro cruzados con- tas, así como para todos los que tuvieron la satisfacción nominación, va nuestra en- cena, en esta nota, de que en siempre a la política, en la no militó ni militará nunca, siempre apreciar como matan- aquello que en honor y que eficio de Matanzas, redunda.

ICITACIONES.—En el día de bran en esta fecha su fiesta stica, un numeroso grupo de s de nuestra más alta socie-

mi primer saludo, para la del Administrador del Natio- City Bank Amparo Gorris de s, a quien se tiene en el más do aprecio, tanto por sus vir- s, como por su bondadoso ami- r y su bien probado altruismo. rence la señora de Quirós a erosas Asociaciones Benéficas de oblación y ha sido siempre co- ndora, la más entusiasta de su te esposo, en cuantas iniciati- que son muchas—ha tomado e desde que entre nosotros re-

su pisito de la calle de Santa , frente al Parque, hoy ce- a toda manifestación de alej- por reciente luto, acudirán las tades de Amparo Gorris para rtularla en sus días. gran figura de nuestros salo- está también de fiesta: la se- Amparo Araña de Botet, leader elegancia matancera.

su Quinta del quartier de Be- —aquel lindo chalet de la ada de Gral. Betancourt—llega- en el día de hoy, para la gentil ilinguidísima dama, las más ine- cas pruebas del afecto que se ne por todos.

señora Amparo Rodríguez de rdo.

Amparo García la esposa del Joaquín Añorga, Director del Colegio «La Luz» de la Ha-

parro Colón y Amparo Campa- entre las jeuneusse.

Amparo Cuninghan, el arbitrio simpatía, la que controla la a y el ingenio, como nadie en nzas.

señorita Cuninghan recibirá el rraje hoy, de sus infinitas amis-

rraré la relación de los saludos, el afectuosísimo que tengo pa- mparito Díaz Pardo jeune fille, trilla en nuestros salones, des- pasada season y que, con su ana Mercedita, comparte el ce- de la belleza de la Atenas. ngan todas un feliz día.

DOLFO HERNANDEZ. — Un ro.

ay que anotárselo al Conjunto cial Democrático, en la nomi- que hará hoy en la herma- ciudad cardenense, del distin- caballero, tan popular y tan do en la Perla del Norte, para rgo de Alcalde Municipal. a bandera de triunfo esa pos- ción pues pocos con más presti- con más derechos y con más cimientos, que Adolfito Hernan- para llamarlo con la familiari- con que lo conocen todos, para los destinos de aquella bella ación.

el triunfo de Adolfo Hernán- Escalada, tendrá la sociedad car- nense, como su primera dama, a ha sido siempre en aquellos nos un sol refulgente de be- y un ídolo de aquella socie-

ede así decirse de Edilia Neyra ou, que une a un talento y a inteligencia grandísimos, un d de simpatías que le hacen a.

estra enhorabuena al Conjunto cial Democrático, por esa pos- ción que hace hoy en la ciudad Cárdenas.

N FOLLETO.—Interesantísimo. lega a mi mesa con dedicatoria ativa y atenta del Dr. Virgilio chez Ocejo, el inteligente y cul- strado, que fué de los defenso- ellos, en aquel célebre proceso de «El ucurso», que como bien dice él en discurso, hizo que estuviera pen- te de Cuba, toda la atención mundo.

En unas pocas páginas, ha transcripto su discurso el Dr. Sánchez Ocejo, que es pieza oratoria, que enriquece la bibliografía jurídica de Cuba.

Agradecido a la cortesía del defensor de Paulino Pérez Blanco y de Olimpio Luna del Castillo.

CORREO DE BODAS.—Simpático enlace.

Acaban de llegar de la Habana donde contrajeron matrimonio en pasados días, el distinguido caballero Segundo Batallán y la bella dama Dora González, hermana del capitán Carmelo González actual Jefe Naval del apostadero de Cienfuegos.

En la bonita casa de la calle de San Francisco, casi esquina a Tirry, frente al Hotel París, han establecido su nido de amores, esos recién casados.

Alto empleado de la Compañía de Jarcia, el Sr. Segundo Batallán, se ve congratuladísimo por sus compañeros, que van a felicitarlo, desde su llegada aquí.

Nuestros votos por la ventura de esa pareja.

VIAJEROS.—Los que llegan.

Procedentes de España, donde han residido hasta ahora, vuelven a Matanzas, donde fijarán su residencia, los esposos Marciano Martínez y Ramona Abafe, que en los primeros días del entrante noviembre, estarán entre nosotros.

También saludaré aquí a Yoya Herques la gentilísima Yoya, que tan visitada se ve en la residencia de la Playa, de sus hermanos los esposos González Irigoyen-Herques.

Y diré finalmente en este capítulo que está en Matanzas desde fines de la semana pasada, el cumplido caballero Mario García Vélez, ex-oficial del Ejército.

¡Welcome a todos!

DORA MORE.—Continúa igual.

Sigue su curso la docencia que viene aquejando desde hace varios días, a la menor de las hijas del Presidente de la Audiencia de esta Provincia.

Se mantiene aún la gravedad sin mejoría alguna, pero vela la ciencia a la cabacera de su lecho, en espera de la favorable crisis, que somos todos a desear.

Consignaré también en esta nota que es ya del todo favorable el estado de la Sra. Agapita Iturralde de Carballo, la esposa del ex-Director del Liceo, que fué sometida en días pasados a una delicada intervención quirúrgica.

Y cierra la nota de enfermos, el nombre de don Manuel Albuerne, cuyo estado es el mismo de la semana anterior.

Delicadísimo.

Manolo JARQUIN.

EL CUENTO DE HOY

AYUDAR AL AZAR

Por H. J. MAGOG

—¡Es demasiado!— exclamó la señora Vaunegre deteniéndose de golpe.

—¿Qué es eso de «demasiado»?— replicó su esposo.

—Fíjate: lleva el traje que me gustaba tanto.

Señaló el traje que, al final del paseo, apareció por medio de los troncos mojados.

—Ya que lo encuentras demasiado caro, no pienses más en él— aconsejó el señor Vaunegre.

—Demasiado caro, y demasiado ele-

gante, para ella —estalló la esposa— Pero todo esto no es suficiente para conformarme a verlo sobre el cuerpo de otra.

Asegurándose los lentes, el esposo examinó la silueta azúrea, desde los pies a la cabeza. Pero se interesó menos en la silueta que en la nuca admirable, descubierta bajo los bucles dorados, cubiertos por un pequeño sombrerito. Bajo una sombrilla del mismo color, la señora estaba poco menos que orgullosa y como para ir a una cita.

A su vez, el señor Vaunegre dijo, subrayando una sorpresa no menos indignada que la de su esposa.

—Pero...! ¿No la reconoces? ¡Es Nadina!

—¡Nadina elegante! Nadina saliendo sola y huyendo del mundo... es muy inquietante— señaló a su vez el señor Vaunegre, siguiendo con los ojos a la joven señora.

.. ..

En la familia habíase admitido que Nadina Alissan —tía Nadina— devuelta a la tiranía familiar por una precoz viudez, no debería liberarse más, y no éra nadie en el número de las mujeres. Constituía así como su fortuna, una propiedad de los primos, cuyos niñitos la llamaban tía, menos por respeto que por afirmar, inducidos por sus padres, el derecho de familia. Se toleraría que Nadina viviera algunos años aún —tenía solamente 35 años— pero con la condición de seguir bajo su tutela y no gastar más que moderadamente la parte de herencia que consideraban como de ellos. Debería usarla, en suma, como una usufructuaria. La familia la trataba como a una hijita menor, que era ya una señora hecha y derecha. El género de joven viuda, les parecía peligroso e indecente—Tía para heredar, no tenía derecho a ninguno de los que suelen disfrutar las tías viejas. Nadie se atrevía ni a rondarla, ni a conquistarla. Habían echado sobre ella una autoridad contra la cual su dulzura tímida parecía estar resignada. Y ya tenían cierto derecho a pensar que jamás se desbordaría. Sus actos estaban controlados, su vida sometida a una rigurosa disciplina. Hasta donde era posible, se la había impuesto una distribución del tiempo, y eran muy raras las ocasiones en que podía permanecer sola consigo misma.

Y he aquí que este día, el señor y la señora Vaunegre la descubran por casualidad fuera de casa, a una hora en que ella debería estar en sus habitaciones. Marchaba con paso decidido, llevando una toaleta elegante que resucitaba su coquetería y una independencia inesperadas. ¿Cómo el matrimonio Vaunegre no había de sorprenderse al descubrir estos síntomas inquietantes?

La mujer «parece que se había lanzado»; y la señora Vaunegre intentó lanzarse a su vez para «saber». Más reposado, su esposo, la retuvo:

—Vaya, vaya ¡nada de tonterías! Te expones a que te mande a paseo y con razón. No le demos una oportuunidad para emanciparse. Vale más que la sigamos discretamente, vigilándola. ¿Dónde irá?

—¡Confío en que no será en busca de algún amante!— suspiró trágicamente la señora Vaunegre.

—Eso no sería lo peor— replicó el marido, que miraba más allá.

Algunos días más tarde, ya pudo resumirle la situación a su esposa:

—Está enamorada de un individuo, al extremo que me temo que sea capaz de casarse. No tenemos nada que oponer. Es tan rico como ella, casi de la misma edad. ¡Serían felices!

—Y tendrían muchos niños, ya que se aman. ¡Adiós, en tal caso, la herencia!— fulminó la señora Vaunegre— Lo que es tu Nadina, ¡ya nos resulta buena! Se merece que le hiciéramos una jugada...

Ni lo pienses— replicó el marido— No veo ningún medio de impedir ese matrimonio, a menos que la casualidad, intervenga. Parece que va en auto con ese individuo. Conduce como un loco ¡Si les ocurriera algún accidente!... Algo serio.

—Y definitivo— cerró la idea su mujer— Con que placer me pondría el luto.

Pero ¿puede uno fiarse del hazar?

—Evidentemente: no.

Y volvió la espalda a su esposa, rumiando ideas que ni ella había de conocer.

.. ..

En el volante de un auto detenido a la entrada de un camino vecinal, cerca de la carretera, el señor Vaunegre consultó su reoj de pulsera.

—Ya que conozco sus costumbres, no puedo llamar a esta una casualidad, si atraviesan la carretera en el instante en que yo salgo de este camino. Pero, para todo el mundo, será casualidad, si para huir de mi auto, se lanzan contra un árbol y se matan.

Tal era su plan. Lo ejecutó minutos más tarde, en los instantes en que apareció el auto sport que había visto y reconocido.

Se lanzó a la carretera provocando, como había deducido, una frenada desesperada del novio de Nadina Alisson.

Tuvo lugar el choque. Un coche se chafó contra el árbol. Pero, no fué el que llevaba a los enamorados. No hay manera de preveer el hazar, descontando de antemano las consecuencias.

El señor Vaunegre, que era todo ojos para mirar al coche azul, se lanzó sin verlo venir, en sentido contrario, contra otro auto que se precipitó al mismo tiempo por un terraplén. Y fué su propio vehículo el que, por evitarlo, se lanzó contra el árbol, mientras que el del idilio amoroso continuaba su camino.

Seriamente lesionado, hubo de reconocer —después de curado y del matrimonio de Nadina:

—¿El hazar? Es preferible no tentarlo: ¡es muy traidor!

Durante toda la jornada pasada los agentes de pasajes de los E. Unidos recorrieron detenidamente la Habana

Mr. Dudley Thomas se muestra optimista y dice que este año vendrá mucho turismo. Magnífica recaudación de la Aduana. Muebles para esa dependencia. Un contrabando

INFORMACION GENERAL DEL PUERTO DE LA HABANA

Al mediodía de ayer arribó, directo de New York, el turbo eléctrico «Oriente», de la New York and Cuba Mail Steamship Company, que trajo 2,700 toneladas de carga general, entre ella 30,000 barriles de papas y un total de 111 pasajeros, de los cuales 80 son turistas.

Entre los pasajeros llegados por este barco, figura el caballeroso amigo Mr. Dudley Thomas, agente general en la Habana de la New York and Cuba Mail, el cual, después de haber permanecido una temporada en su hogar, disfrutando de unas bien ganadas vacaciones, fué, a New York para cambiar impresiones con la gerencia de la compañía.

Muy optimista se muestra el seños Thomas acerca de la próxima temporada invernal, y se sirvió informarnos, al ser interrogado, que hay en toda la Unión verdaderos deseos de visitar la Habana.

Grandes núcleos de viajeros tienen reservados ya billetes de pasaje no sólo en los barcos excursionistas, sino también en las líneas regulares, para las excursiones de todo el invierno.

La prensa norteamericana espontáneamente ha escrito en varias ocasiones sobre el resurgimiento de Cuba y su normalidad, nos dijo, todo lo que ha contribuído a esa magnífica perspectiva.

LOS AGENTES DE PASAJES INVITADOS.—Entre los excursionistas que han llegado en el «Oriente» figura un nutrido grupo de agentes vendedores de pasajes de las principales agentes de transportes de los Estados Unidos, como son la Raymond and Whitcomb, la Thomas Cook and Son, la Frank Tourys y otras que han sido invitadas por la Ward Line para que, como huéspedes suyos, visiten la Habana y sean portavoces de las oportunidades e interés que pueda despertar un viaje a Cuba.

Esta política de la Ward Line, la ha venido desarrollando desde el año pasado con positivos beneficios, tanto para la compañía como para Cuba, pues este verano pasado han sido muchos los miles de turistas que han venido por la flota de la Ward Line.

Los agentes llegados ayer son Robert Armstrong y señora; William Buckley; Francis Beache; Edward Finneran; Martín Fitzpatrick y señora; Gerald Gassel y señora; Ernest Kienast; Lawrence Lee; John Mayer y señora; Alfred Montgomery; Friede Murren; George Reading y señora e hija Bárbara; Gustav Rosegren; Fred Stahlmut; Eleanor Sullivan; James Shaw; Elsie Tounlar; Geoge Turner; Leonard Ufland; Henry Zaro y señora.

PROGRAMA DE FIESTAS.—El señor José Causse, agente general de pasajeros de la compañía en la Habana, ha organizado una serie de actos de sumo interés. Ayer mismo fueron llevados los huéspedes viajeros en varios automóviles que el señor Valdés dispuso, para hacerles visitar primero los lugares interesantes de la urbe; luego estuvieron en la Playa de Marianao, Country Club, un central azucarero y por la noche se les ofreció una comida y luego visitaron varios clubs nocturnos.

Hoy continuarán el desarrollo del programa de entretenimientos de los invitados, que almorzaron en un hotel, sirviéndoseles un menú a la criolla, y finalmente serán llevados a bordo a las cinco de la tarde, para que regresen a New York.

VARIOS JEFES DE POLICIA.—Entre los turistas del «Oriente» figuran Mr. Frank Kear, jefe de policía de un condado de New York, y los agentes de la propia policía neyorquina Thomas Kearns, Patrick Kerney y Eugene Ketchan.

EL PASAJE PARA LA HABANA. Para la Habana llegaron en el vapor «Oriente», los señores Miguel Arechavale, Isidoro Aravanal, Francisco Baquedano, Delfina y Virginia Benítez, Alfredo Brito, José M. Delgado, John D. Dur, Benjamín Fano, Leonardo Morales, Benjamín Stodard y Mr. Sullivan, de la Clyde Line, bien conocido en la Habana, pues todos los años viene en la temporada invernal para atender a los clientes de dicha compañía.

ARROJADAS VARIAS CAJAS DE JABON.—Cumpliéndose sentencia de los tribunales de justicia que fallaron en un pleito seguido por usurpación de representación comercial, se arrojaron ayer, mar afuera, cuatro cajas de un jabón de fabricación extranjera, importados hace cerca de un año y que ahora se dispuso su destrucción.

LA RECAUDACION.—La Aduana de la Habana recaudó ayer 212,579 pesos con tres centavos.

EL NUEVO MOBILIARIO.—Ayer comenzaron a llegar los nuevos muebles que han sido adquiridos para la Aduana de la Habana, con el crédito de 25 mil pesos concedido para ese centro recaudador.

FRANQUICIAS.—Han sido concedidas las franquicias de estilo para el señor Alfred Luders, canciller del Consulado de Alemania en Cuba y familia, que llega el día 2 de noviembre procedente de Miami.

ARRESTO.—Cumpliéndose lo dispuesto por el juez de instrucción de Regla, el sargento Bravo, de la Policía Marítima, arrestó a Guillermo García Ferrer, cocinero de la goleta «Marta», por tener pendiente la causa núm. 217 del año 1934.

EL «SEATRAIN NEW ORLEANS» Este ferry llegó de New Orleans ayer con carga general.

EL «FLORIDA».—De Miami llegó ayer el vapor americano «Florida», que trajo 72 pasajeros.

EL «SILVERWILLOA».—Procedente de la India vía Panamá, llegó ayer el vapor inglés «Silverwilloa», que trajo 500 toneladas de aceite de palma y conduce carga y tres pasajeros.

SALIDAS.—Salieron ayer el «Ruth Lykes», para Port au Prince; el ferry «Seatrain New Orleans», para New Orleans; el «Istria», para Veracruz; el «Cuba», para Key West; y el «Silverwoor», para New Orleans.

OCUPADO UN CONTRABANDO DE CIGARROS AMERICANOS.—En la tarde de ayer el inspector de Aduana número 13, José González, vió cuando un sujeto, tripulando una cachucha, salía hacia el litoral de Cayo Cruz, portando tres grandes sacos, por lo que dió aviso a la estación de lo Policía Marítima y a la Inspección General del Puerto. La Policía del Puerto envió la lancha «Cabo Martín» con el vigilante 37, Pastor Velasco, y entre ambos agentes lograron apresar la cachucha, que se denomina «Virginia», ocupándole en su interior un carnet de mar a nombre de Antonio Rosendo Graña.

Ocupados los tres sacos que portaba, se comprobó que contenían, en total, 919 cajetillas de cigarros de fabricación norteamericana que dicho sujeto trataba de llevar al litoral de Reglo para pasarlo de contrabando.

Graña logró darse a la fuga por el manglar de Cayo Cruz.

Con el acta levantada se le dará cuenta, hoy, al juez de instrucción de la Sección Primera, y los cigarros fueron entregados a la Aduana.

MOVIMIENTO DE PASAJEROS POR LA VIA AEREA.—Llegados de Miami: A bordo del avión de la Pan American Airways System, «Caribean Clipper», que arribó ayer por la mañana, procedente de Miami, llegaron los siguientes pasajeros: Carise M. Ramírez, Pedro Grau; Amanda Dumais; Arthur Dumais; Ralph Kegarise; Anita Kegarise; Henry J. Farback; Julia Farback; Ira Fender; Martha Watson; Charles E. Watson; Marina de la Torre; Francisco Vidal; Dora Vidal; Caroline Vidal; Juan B. Díaz; Heriberto Lobo; Elsie Sang; Gertrude Edison; Philip D. Sang; Minnie Rosenberg.

Llegados en el avión de Panamá: A bordo del avión de la Pan American Airways «American Clipper», que arribó ayer procedente de Panamá, vía Jamaica-Cienfuegos, llegaron los siguientes pasajeros: George E. Grooms, Herbert W. Warden, Dorothy E. Warden, Jack C. Cohen; Carolyne P. Hanneman y George W. Huller.

Llegados del interior: En el avión regular de la Compañía Nacional Cubana de Aviación, que arribó ayer procedente de Santiago de Cuba, y ciudades intermedias, llegaron los siguientes pasajeros: G. Velazabez y Gilberto Damas, procedentes de Preston.

Salidos para Miami: A bordo del avión de la Pan American Airways System «Southern Clipper», que salió ayer por la mañana a las 6.00 a.m., para Miami, embarcaron los pasajeros siguientes: Edwin Stephenson, Robert L. Carter, Harry C. Gonter, Joan S. Gonter; Helen S. Gonter; Joan Dellevie; Elsie Dellevie; Martial Facio; Marta Facio y Crucet; Mercedes G. de Castro, Armando Castro; Eduardo Castro; Georgina Rodríguez Ramos; aridad Lafonte; Jorge Marrero; Ricardo Mazzarrini; Howard Knight; Gertrude Warwick; Paul Heilamn; Chas. Malone; Irene C. Malone y Arthur Kirstein.

Salidos en otro avión para Miami: En el avión regular de Miami «American Clipper», de la Pan American Airways System, que salió ayer por la tarde a las tres, embarcaron los pasajeros siguientes: Josephine M. Kipp, Martina M. Smith; Milton Polster; Caroline Polster; Alex Burber; Arthur Burger; Ruth Burger; Albert Johnson; Sadie Johnson; Reginald Mitchel; Arthur Serra; Marina de Marchena; David M. Maduro; Eloísa Tamayo; Orestes López; Awilton Maley; George E. Grooms; Herbert W. Warden; Dorothy E. Warden; Jack C. Cohen; Carolyne P. Hanneman y George W. Huller.

Salidos para el interior: A bordo del avión regular de la Compañía Nacional Cubana de Aviación, que salió ayer para Santiago de Cuba y ciudades intermedias, embarcaron los pasajeros siguientes: Mr. Prentice Bohn, Mrs. Lucile Bohn y Prentice Bohn Jr., para Preston; J. Borbolla, para Santiago de Cuba.

CRONICA HABANERA

(Continuación de la Pág. NUEVE)

ONOMASTICO

Ampy Arnaz y Reed, bella y encantadora señorita perteneciente a la mejor socedad de Santiago de Cuba, que se encuentra de temporada entre nosotros.

La señorita Arnaz, que celebra hoy su santo, tendrá un recibo por la noche sin carácter de fiesta en la residencia de sus tíos, el señor Guillermo Ros y su esposa Amparo Arnaz, que también está de días.

DISTINGUIDO VIAJERO.—Después de una prolongada estancia en los Estados Unidos ha regresado a Cuba el distinguido caballero Bolívar S. Romero, antiguo amigo de esta casa.

El señor Romero, conocido hombre de negocios, viene representando a la importante firma americana The National Lead Company.

LA VIUDA DE SIRE.—En el Sanatorio «La Milagrosa» de las Católicas Cubanas ha sido operada de la vista con éxito feliz, la señora América Marty viuda de Siré.

Dicha operación fué practicada por el doctor Manuel Antón, notable oculista.

Muy pronto será dada de alta.

Felicidades.

PETICION DE MANO.—En días pasados fué pedida en matrimonio la bella señorita Cuca Amézaga para el joven Enrique Espinosa.

La boda ha sido fijada para fecha muy próxima.

Enhorabuena.

EN EL PRINCIPAL.—Los Amigos de la Ciudad, institución que preside el doctor Luis Machado, celebrará esta noche en el «Principal de la Comedia», su anunciada sesión.

Se tratará sobre el tema de dotar a la Habana de un Barque-Bosque.

Interesante en extremo resultará este acto.

SIMPATICA BODA.—En la iglesia parroquial del Vedado se celebrará mañana, jueves, a las seis de la tarde, la boda de la señorita Elena Gómez Boada, tan graciosa y tan bonita, con el joven ingeniero Carlos Merlín y Sell.

Boda que por las simpatías de los contrayentes resultará una ceremonia de lucimiento extraordinario.

La relación de padrinos y testigos designados ya en su totalidad, la ofreceremos en próxima nota.

MISA SOLEMNE.—El domingo 3, a las diez de la mañana, se celebrará una misa solemne en la capilla de la Candelaria, en la quinta Canaria.

La ofrece una bondadosa dama, la señorita Anita de Cañas viuda de Alvarez, madre de nuestro querido compañero Pablo Alvarez de Cañas, cronista social de «El País», en acción de gracias por el feliz resultado de su viaje.

Habrá sermón.

Y oficiarán tres ministros.

Por este medio la señora viuda de Alvarez invita a todas sus amistades para el solemne acto.

TEATRO ALKAZAR.—«Nuestra hijita», una de las cintas más populares de la genial Shirley Temple, la exhibe hoy el teatro «Alkázar», en su día de moda.

En la mencionada cinta Shirley Temple hace derroche de gracia, con el concurso de un grupo selecto de actores.

Un gran día.

EN LA CLINICA VARELA ZEQUEIRA.—Ha sido sometida a una operación por el notable especialista doctor Ignacio Calvo Tarafa, la respetable señora Ana Silverio viuda de Estrada.

Dicha operación, que ha resultado un franco éxito, fué llevada a cabo en la hermosa clínica Varela Zequeira, de la Asociación Médico-Quirúrgica «El Sagrado Corazón».

Luis DE POSADA.

Una Instantina... unos instantes... y adiós dolor

Contra DOLORES y resfriados

Cada tableta envuelta herméticamente en celulosa transparente

Instantina

ACCION ULTRA RAPIDA

EN SESION PERMANENTE EL TRIBUNAL DE OPOSICIONES DE SAN ALEJANDRO.—Desde ayer se encuentra en sesión permanente, estudiando los expedientes de los distintos concursantes, el tribunal de oposiciones que adjudicara cuatro cátedras de la Escuela Elemental de Pintura y de la de San Alejandro.

Oportunamente se dará a conocer por la prensa el día y hora en que habrán de comenzar los ejercicios, que serán cuatro y tendrán carácter eliminatorio.

El primer ejercicio de dichas oposiciones, que comprenderá a todos los concursantes, será el de dibujo del natural.

SE PIDE LA APERTURA DE LAS ESCUELAS TECNICAS DE LA HABANA Y LA DE ARTES Y OFICIOS DE ORIENTE.—Una comisión de profesores de las Escuelas Técnicas Industriales de la Habana viene gestionando cerca del Secretario de Educación la apertura de las mismas.

En igual sentido viene laborando con respecto a la Escuela Técnica de Oriente, que será convertida en De Artes y Oficios, una comisión de veteranos de aquella localidad, presididos por los coroneles Garriga y Lora.

GOLPEABA A SU SEÑORA PORQUE NO LE DABA DINERO

María Pulmar Forgoso, natural de España, de 25 años de edad y vecina de la calle 10 entre Quinta y Tercera, fué asistida de lesiones leves que le causó su esposo Emilio Gurroa Vargas, vecino de Mendoza, al negarse ella a entregarle dinero que le pedía.

AL MARGEN DE LA HISTORIA

Federico II de Prusia.

Realmente, Federico II, rey de Prusia, fué un hombre excepcional. En su niñez, y aún en su juventd, nada hacía suponer que aquel principillo alemán que componía sonatas y rimaba estrofas como el más alambicado de los trovadores, al andar el tiempo convertiría su reino en un inmenso cuartel donde sólo se pensaba en luchar contra todo y contra todos.

Su padre, «el rey sargento», no estaba de acuerdo con las aficiones de Federico. Federico Guillermo deseaba que su hijo fuera un gran militar; pero el príncipe, arrostrando los gestos furiosos de su ilustre progenitor, seguía escribiendo versos y estudiando Filosofía e Historia. Así, en cierta ocasión, Federico Guillermo quiso ahogar a su hijo por literato. Pero no bastó aquel peligro para alejarle de su verdadera inclinación, y se puso a escribir su obra **»De la literatura alemamana: causas de ellos y medios de corregirlos».**

Apenas había terminado el primer capítulo cuando comprendió que, si se quedaba en Berlín, sus días estaban contados. Y decidió salir de la Corte y hasta de Prusia. Iría a la Gran Bretaña y allí se dedicaría libremente a sus trabajos. Pero no pudo realizar el viaje. Lo detuvieron y su padre lo condenó a muerte. La intervención de amigos y parientes impidieron la ejecución de la sentencia, pero tuvo que ver morir a Katte, su compañero de viaje, y sufrió una larga prisión en el castillo de Kustrin. Pero desde su celda siguió escribiendo a más y mejor.

Años después, murió Federico Guillermo y Federico II fué llamado a reinar. ¿Qué hizo entónces el príncipe literato? Pronunciar estas palabras solemnes: «NO MAS LOCURAS...»

Dejó la poesía y la Música y las investigaciones históricas y filosóficas. Y formó un ejército formidable e invadió la Silesia. Buen principio para su carrera militar.

A renglón seguido, la guerra de sucesión austriaca le ofreció una oportunidad de lucirse, intentando quitar su corona a la gran María Teresa. Luego, la Guerra de los Siete Años. Después, las campañas de Rusia, Suecia y Francia. Y en sus grandes batallas —Molvitz, Czarlau, Keneldorf, Paraga y Rosbach, por no citar veinte más —quedaron sepultados sus conocimientos históricos y literarios.

Mató alegremente a todos sus enemigos. Las banderas de Prusia ondearon en toda Europa a la cabeza de sus ejércitos, mandados por él en persona. Conquistó grandes territorios. Se hizo temible. ¡Fué un gran rey!

Un día, recordando la promesa que hiciera al ascender al trono, dijo:

—He sido fiel a mi palabra. Prometí no hacer más locuras y he sabido cumplir mi juramento. ¡Si mi padre me viera...! El fué el «rey sargento» y yo soy el «rey general...»

En su célebre palacio «Sans Souci» diseñaba nuevos uniformes para sus tropas y entretenía sus ocios dando bromas terribles a sus cortesanos. Sucio, con una casaca llena de manchas y remiendos, su única ambición era engrandecer a sus vasallos. Ningún soberano tuvo más poder que el Gran Federico. Disponía a su antojo de toda Prusia. Pero nunca hizo cosa alguna que pudiera perjudicar a sus súbditos. La Prensa estaba facultada para decirlo todo. Alguien le sugirió:

—¿Por qué no establece la censura Vuestra Majestad?

Federico II lanzó una carcajada.

—¡Imposible! Los pueblos no admiten mordaza. Déjalos hablar. Que me critiquen, que me censuren; pero que me dejen hacer mi santísima voluntad.

Y gracias a su **santísima voluntad,** Prusia fué un gran país porque su rey, trabajador infatigable, le forjó un hermoso porvenir.

J. S. A.

Información Telegráfica del interior de la Isla

HABANA

FOR CHISMES RIÑEN TRES MUJERES EN LA VIA PUBLICA

MARIANAO, octubre 29. DIARIO. Habana. — Julia Febles Granados, natural de Marianao, de 21 años de edad, vecina de Real 74, Alejandrina Bulnes Martínez, de Alquízar, de 24 años, residente en Santa Catalina 7 e Inés Rodríguez Díaz, de Bauta, de 17 años y vecina de General Lee 12, fueron detenidas por el vigilante 85, Serafín Labarga, acusándolas de estar riñendo en la calle Real de este término, formando gran escándalo, originándose una aglomeración de público por tal motivo. Las acusadas declararon que habían reñido por causa de ciertos «chismes» poco agradables.

CON UNA SILA LE CAUSO LESIONES

En el Centro de Socorro el señor Angles asistió de lesiones a Basilio Capote Morejón, de 14 años, residente en Santa Catalina 12, y a Fabio Espinosa, dependiente del Café Europa. Conducidos a la Jefatura por el teniente Andrés Amoedo, manifestaron que las lesiones se las causó Gregorio Morasén Disir, de 17 años, vecino de Boquete 1 con una silla. Este declaró que Espinosa lesionó a su hermano nombrado Tomás y por ese motivo salió en su defensa. Ingresó en el vivac por no prestar fianza.

MORDIDO POR UN CAN

Ingelmo Marichal Cruz, de 61 años de edad, residente en 14 y Columbia, fué asistido de varias heridas en el Centro de Socorro por el Dr. Gálvez. Manifestó que un perro de una casa colindante al café sito en Columbia y 14, se subió a un muro, mordiéndolo.

LADRON DETENIDO

En las últimas horas de la tarde un caco se introdujo en el cuarto de criados de la residencia del capitán del ejército constitucional Ochoa, hurtando una cartera, siendo sorprendido por el sirviente de la casa, de 14 años, Cándido Argudín, vecino de Avenida 10 entre 10 y 9, Ampliación de Almendares. El capitán avisó telefónicamente a la Sub-Estación de Policía de Almendares, presentándose el vigilante 78 Manuel Milián que detuvo al ladrón y lo condujo a la Jefatura de Policía, donde manifestó nombrarse Reinaldo Pequeño Alfonso, vecino de Cristina 9 en la Habana, a Pequeño lo acusó Argudín de tener en una caja de cartón, para llevárselos, varios trajes y ropas propiedad del capitán. El acusado ingresó en el vivac por no prestar fianza de cien pesos.

DETENIDO EL CHAUFFEUR RESPONSABLE DE UNA MUERTE

El vigilante número 6, Marcos Valdés, detuvo a Juan Trujillo Morgado, natural de Bauta, de 49 años de edad, chauffeur y vecino de Almendares y Vista Hermosa, el que fué acusado por Amado Pérez Sanchez como responsable de la muerte de su hermano Crescencio Pérez, que falleció a consecuencia de las lesiones que recibiera en un choque en el entronque de la carretera de Jaimanitas. Trujillo declaró al sargento Rolando Prieto Solís, que, efectivamente, manejaba en el día de ayer al camión 32070, dirigiéndose hacia el pueblo de Wajay, llevando a Crescencio que se apeó del vehículo en el entronque de la carretera del Cano, que al regreso venía cargado de muebles y que no sabe si Crescencio volvió a montar su camión, ignorando todo lo relacionado con el choque así como la forma en que recibiera las lesiones. Amado declaró que ayer su hermano momentos antes de morir en el Hospital Calixto García le dijo que Trujillo lo había abandonado en la carretera a pesar de estar herido. El acusado ingreso en el vivac, a disposición del Juez de Instrucción. — MARTINEZ, Corresponsal.

SANTA CLARA

FIESTA EN HONOR DEL JEFE LOCAL DE COMUNICACIONES

CIDRA, octubre 29. DIARIO. Habana. — Con motivo de haber sido trasladado para Juan Gualberto Gómez, (Sabanilla del Encomendador) el señor Joaquín Martín, Jefe Local de Comunicaciones de este pueblo, en la noche de hoy se celebrara un asalto bailable en la Sociedad Liceo, para donde se ha dado cita nuestra mejor sociedad, para allí despedir al señor Martín y su distinguida esposa, señora América García.—BERNARDO BALLESTEROS, Corresponsal.

CAMAGUEY

SENTIDO DUELO EN EL PUEBLO DE MORON

MORON, octubre 29. DIARIO. Habana. — En la tarde de hoy se ha dado cristiana sepultura a uno de los vecinos más estimados de esta ciudad, y suscriptor del DIARIO DE LA MARINA durante más de cuarenta y cinco años, Don Agapito Díaz Gómez, persona a la que aureolaban todas las virtudes.

En nombre del DIARIO y en el mío, consigno mi más sentido pesame a su afligida viuda, señora Matilde Borroto de Díaz, a sus hijos, e hijo político, ingeniero Aníbal Fernández, Presidente de la Sociedad «El Liceo» y demás familiares.—A. PILA, Corresponsal.

SOBRE EL TRASLADO DE UN JEFE LOCAL DE COMUNICACIONES

JUAN GUALBERTO GOMEZ, octubre 29. DIARIO. Habana.—Al Honorable señor Secretario de Comunicaciones ,pedimos revoque la orden de traslado del Jefe Local señor P. Pérez. Llegan hasta mí distintos elementos del pueblo, rogándome que en su nombre y en el del DIARIO DE LA MARINA que represento, interese de Ud, que sea tomada en consideración la petición de que doy traslado. Esperamos que el pueblo de Sabanilla del Encomendador, logrará los fines perseguidos, con los que quedaría complacidos la sociedad, el comercio y demás elementos por la actuación digna de elogio del señor Pérez, en el desempeño de su cargo.—GUTIERREZ, Corresponsal.

ORIENTE

EL REALENGUISTA LINO ALVAREZ CON EL CAPITAN MATOS BRITO

SANTIAGO DE CUBA, octubre 29. DIARIO. Habana. — Lino Alvarez, líder de los vecinos del Realengo 18, solicitó una entrevista del capitán del Ejército Constitucional, señor

DE DIA EN DIA

LA leyenda del bodeguero empieza a desvanecerse...

Esta leyenda empezó —para el cubano, que fué quien llegó a creer en ella— por culpa del observador superficial que hace muchos años popularizó esta sentencia: «Padre bodeguero, hijo caballero, nieto pordiosero».

Observador superficial, he dicho, porque, efectivamente, esa evolución genealógica se repitió muchas veces, allá por la edad de oro de «a bodega». Pero si se hubiera hecho el análisis de la mayor parte de aquellos casos, se habría llegado a la conclusión de que el «hijo caballero» no había pasado de ser un optimista a la hora de hacer cálculos sobre la magnitud de la herencia.

De todos modos es incuestionable que la vieja sentencia influyó mucho en la imaginación de nuestras clases populares, las cuales llegaron al convencimiento de que tener una bodega era punto menos que tener un Banbo o poseer un Ingenio, al extremo de que se acabó por considerar punto menos que un enemigo público al detallista que se negaba a fiar «sin límite de rounds».

¿Cuánto tiempo duró esa leyenda? Por un fenómeno psicológico muy extraño en un pueblo de visión tan rápida como el nuestro, la cuestión se mantuvo por largo tiempo en esos términos, hasta que, recientemente, un buen número de compatriotas resolvieron como aquel ingeniero inglés que discutía con sus colegas si la locomotora (que estaba en proyecto) se adheriría a los railes o resbalaría y no podría emprender la marcha. Ellos decidieron también «probar»; y se metieron a bodegueros.

El resultado de la prueba empieza a palparse. Un número apreciable de pioneros del patio, que fueron en esa forma en busca del Vellocino de Oro, han aprendido ya sobre sus propias costillas, que el decantado negocio de «la bodega» es, en general, un negocio bastante pobre, que quizás exige más que ningún otro el sacrificio personal de quien lo emprende y que no permite —como suponían muchos— ser magnánimo con la marchantería al límite de dar el peso completo, «contras» espléndidas y amplio crédito a todo aquel que haya gastado más de cinco pesos.

Consideraciones que el cronista estima que vienen a cuento con motivo del suicidio de José Ramón Rodríguez Navarro, de treinta y tres años, cubano y dueño de la bodega «La Caridad del Cobre», el cual se pegó un tiro la otra madrugada en la trastienda de su establecimiento, situado en Santa Rosa y San Jacinto, donde posiblemente hubo otro bodeguero que se fué para su tierra en olor de multimillonario, aunque tal vez no pasara de llevarse en el bolsillo cien pesos secuestrados al propio negocio.

José Ramón Rodríguez, según las investigaciones policíacas, tuvo una de estas razones para poner fin a sus días: los malos negocios o contrariedades amorosas.

Y si fué lo último, también en sus últimos momentos debió filosofar sobre la falsedad de la vieja leyenda a que se alude al comienzo de esta crónica. Porque ha de saberse que en la esclavitud a que obliga esa mal envidiada profesión, sobre que es muy difícil llegar a Creso, materialmente no hay tiempo para disfrutar de la vida a lo Don Juan Tenorio.

Tartarín de Tarascón.

BROMAS Y VERAS

Por JOAQUIN ARISTIGUETA

La Habana, Octubre 26 de 1935.
Señor Don Joaquín Aristigueta.
La Habana.

Muy señor mío y distinguido periodista:

Tengo ante mis ojos sus «Bromas y Veras» de los días 18 y 20 del mes que cursamos, así como las posteriores hasta la de hoy; y he seguido palmo a palmo la interesante polémica en la que han intervenido muchas personas que a mi juicio, no tienen relieve en la Habana. Me disgusta que personas cultas, no hayan tomado iniciativa ni participación en tan interesante polémica. Yo residí en la Habana hasta el año 1899, en que me establecí en Madrid; allí me hice Doctor en Filosofía y Letras y Licenciado en Derecho Civil y Canónico en la Universidad Central. Hace tres meses que vine a la Habana a liquidar una pequeña herencia de un pariente mío que falleció hace seis meses, y dentro de dos meses regreso a Madrid, lugar en que tengo mi familia y mis negocios.

La cita de las Ordenanzas de la Habana que menciona el doctor Zamora, eminente profesor de la Universidad de Miami, no constituye como usted cree, un dato nuevo ni un documento de reciente hallazgo. En 1905 publicó en su obra «Instituciones Locales de Cuba», el doctor F. Carrera Jústiz, esas ordenanzas íntegras en el apéndice del tomo segundo de su libro. No es verdad que los alcaldes fueran elegidos por todos los vecinos, incluso los indios, pues el artículo 22 de las Ordenanzas Municipales de la Habana, dice en su inciso VII que no pueden ser electores **los que no sean habidos o reputados por blancos**. Y las Ordenanzas número 17 y 18 dicen realmente lo que usted cita, es decir, que por la noche no se podía entrar con vara en casa de los indios de Guanabacoa. Ahora debo significarle que esos indios de Guanabacoa no eran más que sesenta. De esos sesenta, la mayor parte eran indios mejicanos que tenían su barrio llamado de Campeche. Para convencerse de esto le cito la carta de Texeda a Su Majestad, fecha Habana 25 de Marzo de 1590, que aparece en el legajo número 79-4-2, fojas 85 vuelto del Archivo General de Indias, que he examinado personalmente en Sevilla. Los indios desaparecían por **absorción o por destrucción**, y los que quedaban en Guanabacoa eran **indios españolizados**. Así se expresa en una carta dirigida por el Obispo Cabezas a Su Majestad, fecha Habana, Septiembre 23, 1608, que se ve en el legajo I, fojas 3 a 54 del Archivo de Indias; y en la carta del Gobernador de la Habana Excelentísimo Señor Don Pedro de Valdés, de Agosto 12 de 1607 (legajo 54-1-16 del Archivo General de Indias, de Sevilla). Yo le cito estos documentos, porque son inexpugnables y aunque soy español, no tengo interés en ver lo blanco negro ni lo negro blanco. Creo que los conquistadores fueron feroces, porque no se puede conquistar acariciadoramente. Pizarro y Almagro eran analfabetos; muy valientes, pero muy incultos. Y la historia del documento que se ha descubierto en relación con la conspiración de Atahualpa es algo novelesco, pues todas las historias de América hablan de que los españoles en el Perú conocían la conspiración india. Lo que no citan es lo del «cráneo de Pizarro». Y el padre Valverde alzando la Biblia, fué quien dió el grito de «Venganza, españoles», porque si se demora un poco, hubiera caído sobre ellos la avalancha terrible de los 50,000 indios que estaban preparados para atacar. Y todo lo sabía Pizarro, porque tenía buenos espías entre ellos, el intérprete Felipillo, indio inca que estaba de parte de los colonizadores. La única historia de la conquista del Perú que dice ser una calumnia la conspiración de Atahualpa, es una que se editó en 1917 por la casa de «Vda. de Ch. Bouret», en París, en la que por cierto no se dice el nombre del autor.

En cuanto a la ferocidad de los colonizadores, bastará citar para ignominia nuestra, el Real Decreto de 30 de Enero de 1594, por el que se indultaba a todos los criminales que desearan venir a poblar las Américas, y el Decreto siguiente, cuya fecha no recuerdo, que conmutaba las penas de privación de libertad por la de «destierro en la Española». Había entre los colonizadores, nobles (arruinados, desde luego), hombres buenos, pero muchos criminales.

En cuanto a las Leyes de Indias, que conozco perfectamente, eran muy benignas, casi paternales y descansaban en una cláusula del testamento de la Reina Isabel, una santa mujer, en la que decía que los indios debían ser libres y tratados con dulzura y cariño. Pero a pesar de todo ello, le cito, como un simple ejemplo, un precepto de dichas leyes que disponía que cada ocho **días** se diera a cada indio que trabajaba en las estancias y granjas, **una libra de carne**. Y en cuanto al dinero que España mandaba aquí es incierto por completo. Lo sé de buena tinta. Los piratas asaltaban los galeones españoles, precisamente para quitarles el oro y la plata que se transportaba a España procedente de las Américas. Las principales obras que en aquellos tiempos se hicieron en las Américas fueron costeadas con dinero de aquí. En cuanto a Cuba: el Morro, el castillo de la Punta, la Zanja real, el amurallamiento, etc., fueron pagados por e dinero de estas tierras y no de España. Para comprobar todo lo que he expuesto sobre esto del dinero véanse los siguientes documentos, todos existentes en el Archivo General de Indias, en Sevilla: Carta de Valdés a Su Majestad, Abril 2 de 1600, y la de Junio 16 del mismo año, legajos 141 y 147, folios del 1 al 15; cartas del mismo Valdés al Rey de España, de fechas Junio 23 y Septiembre 25 de 1602; la de Diciembre 22 de 1602; la de Julio 18 de 1603; la carta de Sánchez Moya a Su Majestad de Noviembre 24 de 1599; comunicación del Consejo de Indias a Su Majestad, fecha Agosto 8 de 1601; carta de Valdés de fecha 14 de Mayo de 1604; la de Valdés, Eguiluz y Juan Pérez de Borroto, fecha Mayo 10 de 1604; carta de Villaverde a Su Majestad, fecha Enero 12 de 1603; el Memorial de Simón Valdés, fechado en la Habana en 3 de Enero de 1604 (legajo 54, números 2 al 7 del Archivo General de Indias, como todas las demás citadas); la carta de 1607, que no tiene día ni mes dirigida a Su Majestad, por «algunos vecinos» (legajo número 2-8, número 54, Archivo de Indias). Y no continúo citando cartas y documentos, porque no acabaría nunca. Si usted desea alguna aclaración, déjemelo saber para escribirle de nuevo, porque como yo no intento polemizar, doy por terminada con esta, mi correspondencia. Debo añadir que no le doy importancia a lo que dice usted con respecto a los cuatro o cinco indigentes españoles, porque como no llegan ni a la media docena no merecen pérdida de tiempo, ni quiero molestar más su ocupada atención. Sólo le pido que dé lectura a esta carta por radio y, si es posible, que la publique en sus bien leídas «Bromas y Veras» del DIARIO DE LA MARINA; y antes de regresar a España le haré na visita, no sólo para conocerlo personalmeunte, sino para ponerme a su disposición por si desea algún encargo para nuestra patria común. Le suplico que si usted impugna mi tesis me cite documentos de indubitada procedencia, como he hecho yo.

De usted muy atento y seguro servidor,

Dr. Samuel S. DUANY.

Mañana, naturalmente, hablaremos nosotros.

LA CONSTRUCCION DE SILOS PARA DEPOSITAR TRIGO

BURGOS, octubre 29. (SE.)—Por la Federación Burgalesa de Sindicatos Agrícolas Católicos han sido presentados en el Ministerio de Trabajo los planos, Memorias y presupuestos para la construcción de 24 silos para depósitos de trigo, acogiéndose a los beneficios de la ley para combatir el paro obrero. Los silos serán modernísimos, de doce a quince células cada uno, dotados de completa maquinaria con los últimos adelantos. Serán capaces para recoger en pocas vueltas todo el trigo que se recolecte en esta provincia. El primero de los silos será construído en esta capital, y en su construcción se tardará seis meses. El resto se construirá en las principales zonas cerealistas de la provincia. Entre otras ventajas presentan estos silos la exquisita conservación de los trigos por largo tiempo. Los labradores percibirán dinero en préstamo con un interés módico y podrán lanzar al mercado el cereal en condiciones ventajosísimas.

HUNDIMIENTO EN UNA MINA

CIUDAD REAL, octubre 29. (SE.) Dicen de Almadén que acaba de hundirse una galería en uno de los pisos de las minas de mercurio, entre los pozos de San Teodoro y San Miguel, a una profundidad de 150 metros, aproximadamente. Han quedado incomunicados los obreros que componen una escuadrilla de barreneros. Se teme que perezcan por asfixia, ya que el lugar del siniestro se quedó sin ventilación.

Como todo el pueblo tiene familiares que trabajan en las minas, la confusión y alarma es enorme. Todo el pueblo se ha congregado en las cercanías de las minas. Mediante las sirenas se demandó auxilio y acudieron varios sanitarios y el único ingeniero que se encontraba en Albajado enseguida a la mina.

¡Las telas en Revista Cinematográfica!

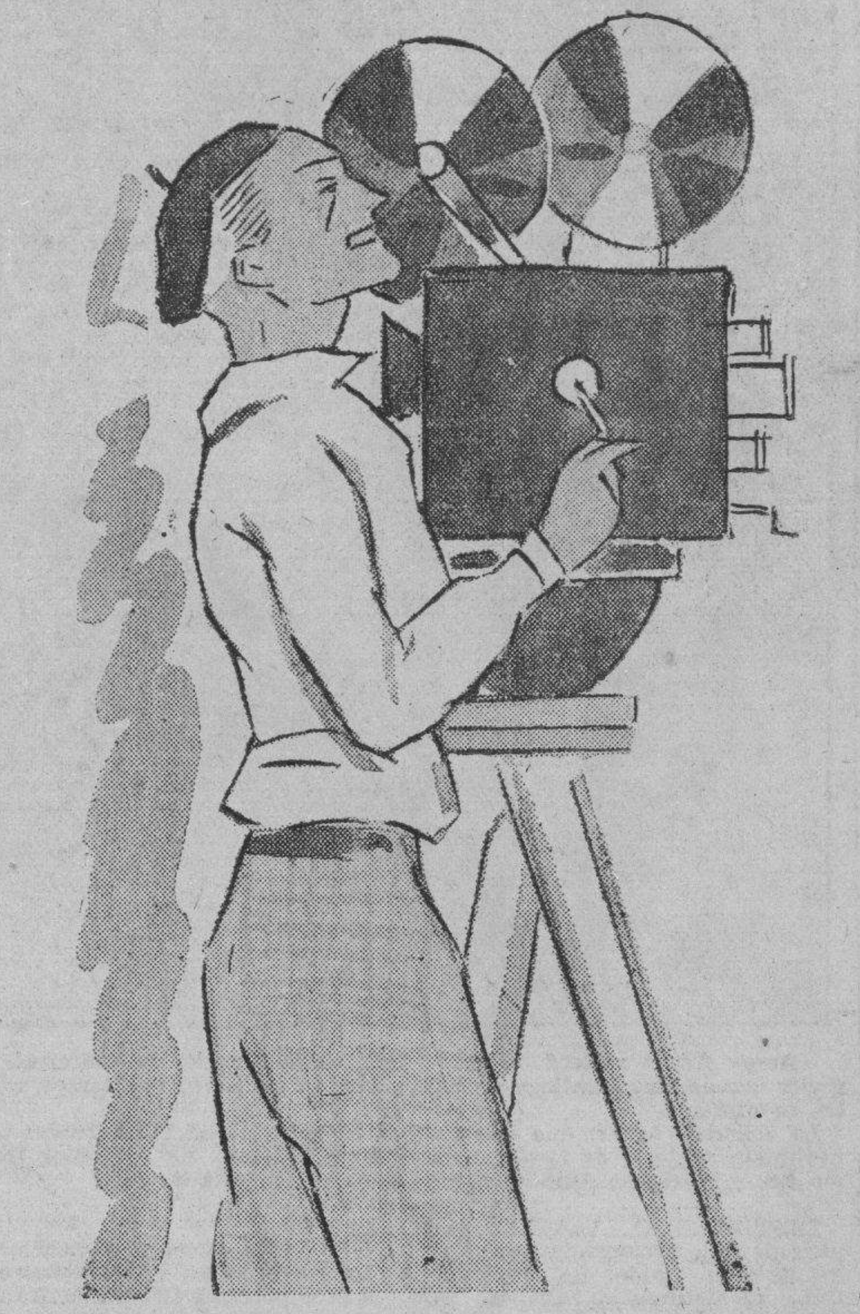

¡Que cinta más admirable podría filmarse con las telas de invierno que se exhiben en los salones de EL ENCANTO! Sería el único modo de dar a conocer al público la infinidad de exquisitas novedades con que este invierno nos disponemos a servir el buen gusto y la elegancia de la mujer cubana. Que, sea dicho sin ánimo de halagarla, encuentra en las nuevas telas de EL ENCANTO —ricas de tejido, originales de diseño y bellísimas de colorido— las creaciones dignas de su proverbial distinción. ¿Nos permite usted llamar brevemente su atención sobre las telas más recomendables para cada ocasión: sport, calle y noche?

Pará vestidos de calle y sport

presentamos un riquísimo e inigualable surtido de lanas en el que preponderan los estilos escoceses en varios tamaños de cuadros maravillosamente proporcionados; jersey pissellic a motas en rojo, carmelita, verde y azul rey; lanas legítimas de Angora y pelo de fuina lisas, de obra y a cuadros; la nueva creación del invierno semejante al terciopelo clasificado como velveteen en los colores carmelita, verde, rojo y prusia; exquitas colecciones de paños lisos y satinados; lanas de fantasía para abrigos; lanas imitando crepé formando cuadros bordados sobre la misma tela en los colores claros y obscuros; la famosa lana "pied de poule", denominada así en atención a que el dibujo tiene la forma de una pata de gallina; e infinidad de novedades.

Para gran vestir y noche

presentamos insuperable colecciones de crepés lisos, a cuadros y en dibujos variados; tafetunes lisos y tornasolados; cloques con hilos de metal y oro en obra muy menuda; crepé-piqué con dibujos brochados; chiffones y crepés romanos lisos; crepé satín en colores claros y obscuros; nuevos estilos de georgette "sponge rusks" en los colores tangerimo, verde, azul y rosa; todas estas creaciones están representadas en exquisitas versiones en nuestras colecciones de telas negras y blancas; interesantes colecciones de "imprimés" originales de las principales firmas francesas y americanas en diseños de gran elegancia y novedad.

ADEMÁS,

reclaman la atención de su buen gusto interesantes colecciones de terciopelo chiffón liso; la nueva creación chiffón tornasol en los colores prusia, carmelita y púrpura: tafetanes escoceses en diversos estilos; tafetanes con motas de color sobre fondo prusia, carmelita; nuevas fantasías de estampados con hilos de metal; chiffones con brochado en terciopelo; brochado con dibujos de oro y plata sobre fondo rojo y azul; riquísimas colecciones de tafetán estampado; crepé satín estampado en diferentes estilos de gran novedad sobre fondos de exquisitos tonos . . . Novedades en tan extraordinaria variedad que usted necesitará varios días para poder examinarlas detenidamente.
Todas nuestras telas han sido marcadas a precios rigusamente justos: los más bajos posibles.

PLANTA BAJA.

El Encanto

El Departamento Postal servirá a usted cualquiera de los artículos anunciados.

DESDE PARIS

Por EDUARDO AVILES RAMIREZ

LOS SECRETOS INTIMOS DEL RETABLO

¿El Pacto de la Sociedad de las Naciones será modificado?—Los inconvenientes de una política internacional totalitaria.—Los casos de Corfú, de la Manchuria, del Chaco y de Abisinia.—Declaraciones de un diplomático criollo que viene de Ginebra y que está «en el secreto».

TODAVIA con el polvillo de hierro sobre las espaldas, un amigo mío me dice:

—Muy posiblemente el Pacto de Ginebra será seriamente modificado en sus artículos más esenciales, antes de que pase un año.

Mi amigo es diplomático, acreditado en Ginebra por una de nuestras repúblicas criollas y no me oculta que su oficio a orillas del lago Leman es más de observador que de otra cosa, gracias precisamente a que ocupa un segundo y cómodo segundo plano. El observa más que trabaja efectivamente. O si queréis, su papel es de observador. Estudia y toma apuntes para un futuro libro de crítica político-jurídica y observa de cerca a los grandes campeones del ring ginebrino.

Nadie mejor que él, pues, para conocer las reacciones posibles de Ginebra en el futuro inmediato, delante de las complejidades que presentan los casos como el de Corfú, el de la Manchuria, el del Chaco y el de Abisinia.

Yo le pregunto las razones que le asisten al afirmar cambios sensacionales en la actual estructura del Covenant. Y él me responde:

—Por varias razones. Helas aquí..

EL CONTUBERNIO

Me dice:

—Después de la guerra asistimos a un matrimonio singular entre un soñador y un cónclave de negociantes, o si quiere usted, entre un poeta y un club de banqueros. El Presidente Wilson, en el fondo, no pasaba de ser un soñador, un humanista y un santo. Y el club de banqueros, el cónclave de negociantes, estaba constituído por las potencias triunfantes de Europa, materialistas, prácticas y soberbias.

Este matrimonio entre el poeta y los financieros dió un hijo, al que se le prepararon panales blancos y cifrados, al que se le festejó como si se tratase del advenimiento de un héroe, y al que se le bautizó con un nombre inglés: el «Covenant», el Pacto.

Pero como verá usted, en el fondo no se trataba de un matrimonio sino de un contubernio, bastante disparatado, en el cual el idealista forzosamente iba a quedar disminuído y hasta desaparecido, como pasa siempre que se trata de romanticismos e intereses, de idealismos y realidades.

El producto del contubernio, el bello «Covenant», tendría en sus venas toda la generosidad wilsoniana (materna); pero estaría destinado a servir los intereses materiales de los banqueros. Sería un chico que «trabajaría duro y en serio en bien de la familia», es decir, para provecho exclusivo de la casona familiar (paternal).

LA PRIMERA PRUEBA

El joven «Covenant» hizo sus primeras pruebas desde poco tiempo después de haber nacido: Mussolini, que formaba parte —¡ya!— de la Sociedad de las Naciones, y desafiaba con desplantes —¡desde entonces!— a la Sociedad a que pertenecía, ocupó arbitrariamente Corfú, desembarcó violentamente sus soldados e instaló sus cañones.

—De aquí no salgo —declaró enfáticamente— hasta que Grecia no me pague lo que me debe y que la Sociedad de las Naciones se quede tranquila en su Ginebra natal, pronunciando discursos y más discursos. Yo no hago sino lo que mis intereses me dictan hacer, no lo que ese grupo de señores con sombrero de copa sobre la coronilla quiera que haga.

Grecia recurrió, en efecto, a la Sociedad de las Naciones. La cual no pudo hacer nada. Grecia tuvo que pagar a Mussolini una cantidad fantástica para que consintiera en retirarse de Corfú. El «Covenant» no dió ninguna batalla en favor de la justicia, porque los brazos paternales «no lo dejaron salir de Ginebra». Probablemente así convenía, no al maternal romanticismo de Wilson, sino a los negocios paternales a los cuales servía y serviría «per sécula seculorum» y no precisamente «per jocum».

OTRAS PRUEBAS

A la prueba de Corfú siguieron otras pruebas, diseminadas un poco en todos los continentes.

Alemania rearmó sin que el «Covenant» levantara el más pequeño de sus dedos. Pero en realidad iban a ser los casos de China y del Chaco los más típicos.

Tanto los chinos como los bolivianos recurrieron, como antes lo había hecho Grecia, a la Sociedad de las Naciones. Discursos, sesiones extraordinarias, notas diplomáticas, comisiones viajeras, amenazas, más discursos y «verba volant».

China fué invadida y el Japón se retiró de Ginebra. El Paraguay también se retiró de Ginebra, instantes antes de que lo retiraran.

El «Covenant» hizo como que trabajaba en serio, pero en el fondo tampoco en esas dos ocasiones sensacionales «salió de Ginebra».

ABISINIA

Esta cuarta prueba debía resultar definitiva, para sorpresa desagradable del agresor y para sorpresa agradabilísima de la agredida, y de las pequeñas naciones fácilmente agredibles, como, por ejemplo, las repúblicas indo-españolas, cuyos representantes se sientan en Ginebra.

¡Imagínaos que los intereses paternales estaban esta vez en peligro!

El «Covenant» «salió esta vez de Ginebra» y se lanzó entre los contendientes decidido a separarlos por grado... o, por fuerza.

«El «Covenant» se mezcla seriamente en el zafarrancho gracias a que Abisinia está colocada en la ruta sagrada de las Indias. Tanto mejor y tanto peor.

¿MODIFICACIONES?

Por eso le digo —continúa diciéndonos el diplomático criollo que regresa de Ginebra, verdadero «autor» de este artículo— que el «Covenant va a ser modificado antes de un año, probablemente apenas se termine esta última prueba a que lo ha sometido la agresión de Mussolini contra Etiopía.

Para ciertas potencias europeas, el Pacto resulta defectuoso, pues trata sobre el mismo pie un conflicto europeo —como si dijéramos: familiar e interno— y un zafarrancho colonial... para ellas sin importancia.

Los franceses son los primeros en percatarse, en esta ocasión decisiva de las dificultades que presenta la práctica totalitaria del «Covenant» y piden, o pedirán dentro de poco que la Liga no sea el policía del globo, y que se concrete a solucionar los asuntos puramente europeos.

La experiencia actual coloca en plena luz las incongruencias, según ellas, de un pacto general. Los intereses vitales de las potencias no pueden inclinarse a conciliar asuntos remotos, muy distantes de la persona familiar. La Liga así queda en mala posición, es ridiculizada, y su acción mediatriz resulta vana. En una palabra: se quiere que lo absurdo de la categoría sea abolido, para no concretarse sino exclusivamente a las necesidades imperiosas de lo práctico.

EL INMEDIATO FUTURO

Y mi amigo el diplomático, que observó bien a fondo los movimientos de la opinión íntima de Ginebra en estos días de prueba amarga, concluye:

—Si la amenaza de introducir restricciones al Covenant se realizan, el hijo de Wilson estará, si no fallecido, al menos paralítico de las dos piernas. No será posible entonces confiarle la defensa de nuestros intereses sobre el terreno. Perdidas nuestras ilusiones más caras no tendríamos más remedio que reintegrarnos a nosotros mismos, confiar la defensa de nuestro derecho y de nuestros intereses a nuestros propios brazos, y aprender la lección.

Yo le interrogo:

—¿Y si por el contrario, no sólo no se llevan a cabo las modificaciones y las restricciones que usted anuncia, sino que los países están dispuestos a aplicarlo sin piedad en todos los casos futuros en que su intervención sea indispensable?

—En tal caso —concluye— habría que fortificarlo, habría que vigorizarlo sin regateos y sin suspicacias, sería necesario dedicarle todos nuestros desvelos. El Presidente del Consejo de Ministros de Inglaterra, míster Hoare, acaba de declarar solemnemente que el Pacto sera aplicado en el futuro integralmente, como lo está siendo por primera vez en el caso de Abisinia. El Premier inglés hasta el momento no ha hecho más que declaraciones diplomáticas. ¿Es la voluntad del pueblo inglés? ¿Traducen tales declaraciones interpretaciones... is the question»...

UNA MANIFESTACION CONTRA LA GUERRA

PARIS, 13, a la una de la madrugada. (Crónica telefónica de nuestro redactor).—Una movilización sin precedentes intervenía el tránsito hasta media noche, en los grandes bouievares. Arma al brazo, miles y miles de gendarmes obligaban a la gente a circular e impedían que los transeuntes formaran corros. La consigna consistía en evitar todo estacionamiento e impedir que ningún grupo de paseantes sumara diez hombres. Docenas y docenas de «chotocars», apostados en las calles adyacentes, recogían a los recalcitrantes y los trasladaban a los calabozos de la Prefectura. Asciende a más de tres centenares el número de los detenidos. Ha sido, por consiguiente, un conato de manifestación contra la guerra, que habían preconcebido ciertos elementos del Frente nacional. Aunque se atribuya este acuerdo de los servicios de vigilancia y orden público a una gestión del embajador británico, existen razones para suponer que se trata de una iniciativa adoptada por el Gobierno con anterioridad a la visita que hizo por la tarde a Laval Cir Jorge Clerk. Aunque no se intentaba, claro es, arrastrar al vecindario a un motín anglófobo, quiere la autoridad prevenir pretextos o coyunturas que puedan lastimar la susceptibilidad de la Gran Bretaña. Fuera del artículo de Henry Béraud, no se ha registrado ninguna agresión a Inglaterra. La misma prensa derechista, es decir, los órganos de opinión que reprochan a la Gran Bretaña sus designios italonófobos o antifascistas, recusan el acto del eminente periodista. Francia no ha menester indisponerse con nadie; le basta con ser ella misma. No en consideración a su autoridad mundial, sino a su especial actitud diplomática, abocada, por vocación y por necesidad, a una función neutral, y—en todo caso—a un papel de árbitro, Francia no quiere indisponerse con Inglaterra, su aliada en el mar, ni con Italia, su aliada por tierra. «Desistamos al Frente común de izquierdas —escribe «L'Echo de París»— que con sus insultos a Mussolini turbó tantas veces nuestras buenas relaciones con Roma, la exclusiva de métodos y procedimientos deplorables». «Francia —Journal des Débats» declara: el acuerdo y garantes de la paz europea deben en lo posible permanecer unidas. Importa para ello que Inglaterra no pretenda regir a Francia geométricamente, es necesario que consintamos campañas susceptibles de excitar a la opinión inglesa. Demasiada gente de uno y otro lado del canal, parece a punto de descarrilar».—DARANAS.

EL AVANCE COLECTIVO DE «HIJAS DE GALICIA»

Ultimamente se reunieron en los salones del Centro Gallego las señoras y señores vocales de la sociedad «Hijas de Galicia», para celebrar sesión ordinaria, tomándose distintos acuerdos tendientes todos a proseguir la marcha ininterrumpida de la prestigiosa Institución. Presidió el señor Luis Cotarelo y actuó de secretario el señor Eleuterio Neira.

Fueron aprobadas las actas anteriores correspondientes a la sesión ordinaria del once de octubre y extraordinaria de 16 de octubre. Se impartió aprobación al informe de la Comisión Administrativa y de Obras de la Sociedad, en el que dá cuenta, entre otras cosas, de haber sido recibidas las obras de pintura realizadas en la Casa de Salud Concepción Arenal, al igual que las reparaciones efectuadas en la Sala de Garganta, Nariz y Oidos. Se conoció también en este informe de la rápida instalación del nuevo aparato de Terapia Superficial en la Sala de Rayos X, así como del nuevo equipo e instrumental para la Sala de Garganta, Nariz y oídos.

La Junta Directiva tuvo conocimiento de distintas comunicaciones, resolviéndolas todas con un alto espíritu de justicia y dentro de las normas que señala el cumplimiento de la ley Social.

Se trataron diversos asuntos de orden administrativo general, poniéndose en todas sus discusiones el interés que tiene la defensa de los asuntos sociales, terminándose la misma dentro del mayor orden.

M.E.C.D. 2016

SECCION 2A

TELEFONOS:
Quejas M-7911
A. Clasificados . . A-3133

DIARIO DE LA MARINA

TELEFONOS:
Dirección A-3277
Jefe de Redacción A-3205
Sección de Sports M-7913

SECCION 2A

AÑO CIII — EL PERIODICO MAS ANTIGUO DE CUBA. — LA HABANA, MIERCOLES, 30 DE OCTUBRE DE 1935 — ACOGIDO A LA FRANQUICIA POSTAL. — PAGINA TRECE

LA ACTUALIDAD

EL ORO DE MOSCOU

por LEON ICHASO

ERA ya notorio que Moscou abastecía y nutría por medio de la Tercera Internacional al extremismo rojo en las actividades que desde fuera de Rusia. Hay organizaciones de agentes soviéticos en diversos países de Europa—Francia y España entre ellas—y algunos países hispanoamericanos como Cuba.

Han venido a comprobarlo objetiva y rotundamente las declaraciones de Jacques Doriot reelegido Alcalde por el pueblo rojo de Saint Denis, en Francia. Estas declaraciones no pueden ser sospechosas de inclinación u hostilidad al comunismo. Jacques Doriot empezó a darse a conocer en la vida política francesa después de la Guerra Mundial como comunista. Obtuvo, a fuerza de tal, su acta en la Cámara de Diputados. No conforme con la política y los procedimientos del Gobierno de Stalin, manifestó clara y explícitamente su desacuerdo. No por eso abandonó, sin embargo, el campo comunista. Sigue fundamentalmente en su ideología roja, aunque difiere de la interpretación de los medios y de las actuaciones del Gobierno de Moscou.

Doriot ha revelado y probado públicamente que el diario «L'Humanité», vocero del comunismo en Francia, y los partidos comunistas de París, viven económicamente de los recursos que reciben de Moscou.

«Un importante paquete de acciones del diario «L'Humanité»—ha escrito Doriot—pertenecen desde 1929 al secretario de la III Internacional Piatnisky. Desde entonces Moscou controla no sólo política, sino económicamente el órgano oficial del partido comunista francés.

»De 1929 a 1934, «L'Humanité» salió con déficit, que en determinados períodos ascendió a más de cien mil francos al mes. Nueva intervención de Piatnisky, por conducto de su brazo derecho, el administrador del partido comunista alemán, cuyo nombre callo, porque hoy se encuentra en la emigración, perseguido por Hitler. El partido comunista vive, asimismo, gracias a los subsidios de los Soviets. La cotización de sus afiliados es insuficiente para costear el aparato del partido (personal, alquileres, agitación, propaganda, literatura, viajes, etc.). El deficit del partido y de «L'Humanité» asciende por año a varios millones de francos y es la III Internacional quien lo enjuga».

Es en Zurich donde, según Jacques Doriot, tiene su sede el «Socorro Rojo». De allí sale el inmenso reguero de rublos que, repartido proporcionalmente por Francia, por Cuba, por Méjico y casi todos los pueblos hispanoamericanos, por China, por España y otros países suscita esas continuas convulsiones, esas agitaciones sindicalistas, esas salvajadas terroristas que tan hondamente los sacuden.

En cuanto a España es de ese Socorro Rojo, íntima y constantemente relacionado con las cajas soviéticas de Moscou, de donde salen las sumas que mantienen en Madrid, en Barcelona y en otras ciudades a sus agentes, en gran parte alemanes. Aquellas agitaciones extremistas que tras el advenimiento de la República española perturbaron tenazmente a Andalucía, nacieron muy principalmente del oro de «Socorro Rojo». Tampoco fué ajeno a la revolución de Octubre, en la que cooperó con los socialistas.

En Cuba aún persiste vivo el pavoroso recuerdo de aquel período de huelgas sistemáticas, de algaradas callejeras, de atentados terroristas, de choques sangrientos que en tan larga y angustiosa pesadilla cayeron sobre esta conturbada ciudad y sobre otros pueblos de la Isla. Era el dinero de Moscou el que, por medio de ese Socorro Rojo, alimentaba y aprovisionaba todas aquellas trágicas conmociones. Ahora sus agentes se encuentran, a lo menos en apariencia, bajo una tregua provisional. Pero laboran, sin duda, subterráneamente y esperan, según su costumbre, una ocasión propicia para volver a las andadas.

También en España están agazapados después de la derrota de sus aliados los socialistas. Pero asoman la cabeza de cuando en cuando, prestos a aprovecharse de cualquier agitación que los deje moverse y maniobrar para sus fines.

DIMITIO TODO EL GOBIERNO ESPAÑOL Y SE FORMO UN NUEVO GABINETE-PUENTE

LA MINORIA RADICAL ACORDO SEGUIR APOYANDO AL GOBIERNO

También tomó el acuerdo de que sea el señor Ricardo Samper el que lleve la voz cantante, en lugar de Lerroux

Al mediodía de ayer, el Consejo de Ministros acordó que se presentase la dimisión en pleno, yendo Chapaprieta a dar cuenta a Alcalá Zamora, el que le ratificó su confianza

MADRID, octubre 29. (WP.)—El señor Santiago Alba, presidente de las Cortes, declaró esta tarde a los periodistas que la reunión de la minoría radical celebrada hoy se desarrolló normalmente.

La minoría tomó el acuerdo de considerar a los tres ministros que figuran en el Gobierno como representantes de la misma y del Partido.

«Claro es—añadió—que hay temperamentos muy contrarios y que ha habido discursos, pero el acuerdo no sido unanime.

»Al final, el señor Lerroux tuvo unas palabras de cariño para mí por mi intervención encaminada a que por nada se rompiera el bloque.

»A última hora asistieron a la reunión los nuevos ministros señores Usabiaga y Bardají, que fueron muy felicitados.

»Se acordó—siguió diciendo—que sea el señor Samper quien lleve la voz de la minoría en el debate político de la crisis, ya que don Alejandro Lerroux marchará a descansar a un balneario portugués, y como ha dicho muchas veces en el Parlamentos se resuelven todas las cuestiones y la Cámara dió ayer un alto ejemplo».

EL CONSEJO DE MINISTROS ACORDO AL MEDIODIA PLANTEAR LA CUESTION DE CONFIANZA AL PRESIDENTE

MADRID, octubre 29. (WP.)—Esta mañana, poco antes de las doce, se reunió el Consejo de Ministros, para examinar la situación política como resultado del debate parlamentario de ayer.

El Jefe del Gobierno, señor Chapaprieta, expuso su opinión en el sentido de que el debate debía tener consecuencias políticas y pidió a sus colaboradores en el Gobierno que expusieran sus opiniones respecto al particular.

El señor Lerroux pidió que, por considerarse afectado por el debate de ayer, se le permitiera hablar después de haber oído a todos los demás.

El señor Gil Robles expuso que después del debate, era conveniente someter al Presidente Alcalá Zamora la cuestión de confianza para ver si aún le merecía el Gobierno al Jefe del Estado. De esta opinión fueron todos los demás ministros y entonces el señor Chapaprieta anunció que iría a Palacio a presentar al Presidente la dimisión.

Así lo hizo y a las doce y media de la tarde anunciaba que el Presidente Alcalá Zamora le había ratificado la confianza para proceder a la reorganización del Gabinete.

Nuevamente se trasladó a la presidencia del Consejo y allí sostuvo conversaciones con los señores Gil Robles, Martínez de Velasco, Usabiaga y Bardají y a las cuatro de la tarde, como aún no estuviera formado el nuevo Gobierno, se leyó en las Cortes una comunicación en la cual se comunicaba a los diputados que se estaban haciendo las gestiones del caso.

Poco después de las cinco de la tarde el señor Chapaprieta anunció que el Jefe del Estado había dado su aprobación a la lista del Gobierno.

PARA MITIGAR EL PARO OBRERO

BILBAO, octubre 29. (SE.)—El Ayuntamiento de Bilbao enviará al Gobierno una relación de proyectos obras, por valor de 6.904.753 pesetas para acogerse a las disposiciones encaminadas a mitigar el paro obrero.

Hipólito Lázaro, el famoso cantante, ha sido objeto de un homenaje de sus conciudadanos

Se ha celebrado en Barcelona el homenaje al tenor Hipólito Lázaro, dando su nombre a una calle de Gracia de donde es hijo el célebre cantante. El señor Lázaro, satisfecho, recibe el homenaje de sus admiradores.

Me gusta mucho viajar, pero mi corazón está en España, manifestó el Infante don Juan, tercer hijo del ex Rey don Alfonso al desembarcar del "Bremen" en Nueva York

No quiere hablar de política europea pero cree que la Gran Bretaña evitará otra guerra

NEW YORK, octubre 26. (Correspondencia especial para el DIARIO DE LA MARINA). — El periódico de esta ciudad «La Prensa» publica las siguientes informaciones sobre la llegada y estancia del Infante D. Juan de Borbón y su esposa en esta ciudad:

«El magnífico trasatlántico alemán «Bremen» entró en cuarentena con un sol esplendoroso que hacía brillar con tintes dorados los rascacielos de Nueva York, como dando la bienvenida al pasaje entre el que se destacaban, por su alcurnia, por su juventud y especialmente por la felicidad que se reflejaba en sus rostros de recién casados, el Infante Don Juan de Borbón y Battenberg—tercer hijo del antiguo soberano español, Don Alfonso XIII—y su encantadora consorte la Infanta Doña María de las Mercedes de Borbon—Sicilia.

El presunto heredero de la corona española y su esposa recibieron con la mayor afabilidad y llaneza a los representantes de la prensa, prestándose a contestar a la infinidad de preguntas que se les hicieron, a las inacabables fotografías y a dar un saludo a los Estados Unidos por medio de la película hablada.

—¿Cuál es el fin de su viaje?—le preguntamos a Don Juan de Borbon.

—Recorrer los Estados Unidos y ver todo lo que pueda del país.

—¿Y qué ciudades se propone visitar?

—En Nueva York permaneceré cinco días y después iremos a Washington, Chicago, San Francisco, Los Angeles y algunas otras. En la costa del Pacífico nos embarcaremos rumbo al Oriente en el vapor «President Hoover» y pasaremos por el Japón, China, la India, Egipto y los principales puertos del Mediterraneo.

Don Juan contó después a sus informadores sus siete años de marino de guerra, primero en la Escuela Naval de San Fernando, luego en el buque-escuela «Juan Sebastián de Elcano», donde hizo el servicio de guardamarina, más tarde en la Escuela Naval inglesa y por fin en la armada británica en diferentes buques de la cual estuvo embarcado y llegó a teniente de navío, demostrando gran entusiasmo por la vida de mar, aunque ahora, lo que le preocupa principalmente es disfrutar su luna de miel, viajar con su esposa, ver mucho mundo y no perder detalle de lo que vea.

En la conversación sencilla y amada del regio viajero, se desubre al joven lleno de vida y de optimismo, de alegría y de cordialidad para todo el mundo. Pero el infante aprovechó cuanta ocasión se le presentó en sus respuestas a los periodistas para repetir que aunque mucho le gustaba viajar «su corazón estaba en España».

Interrogado acerca de la situación actual de su patria, dijo el Infante que solo sabía lo que leía en los periódicos, pero que su impresión era que en el país de sus mayores reinaba la tranquilidad.

Alguien quiso saber la opinión del ilustre huésped acerca del conflicto italo-etíope y éste, con marcada diplomacia, declaró que aunque no pensaba inmiscuirse en asuntos internacionales, sentía especial afecto por Italia, (donde tiene su residencia Don Alfonso).

Es Doña María de las Mercedes de regular estatura y figura esbelta, de facciones muy españolas, ligeramente morena, con hermosos ojos negros y acogedora sonrisa que hace resaltar su simpatía. Parecía algo cohibida, quizá por la novedad del viaje trasatlántico, no obstante lo cual se prestó con agrado y admirable paciencia a que le hicieran cuantas fotografías quisieron los fotógrafos y a decir unas palabras de saludo a este país, para una compañía de noticias cinematográficas.

Los augustos cónyuges españoles se captaron las simpatías del pasaje con su trato democrático y el verdadero cariño que no podían ocultarse y los compañeros de viaje comentaban que Don Juan solo bailaba con su esposa en toda la travesía.

No podía faltar el periodista indiscreto que preguntara al ilustre huésped si pensaba buscar contratos con compañías de cine, a lo que replicó Don Juan: «Las películas siempre me han interesado mucho—como espectador».

En el muelle se encontraban esperando a los Infantes su hermano mayor, Don Alfonso de Borbón, Conde de Covadonga y la Condesa, varios miembros de la familia Torlonia, emparentados con la Infanta Doña Beatriz y un grupo de íntimos, los cuales subieron a bordo en cuanto se atracó el buque.

Los hermanos y sus consortes se abrazaron tiernamente y pasaron al «suite» de Don Juan a cambiar impresiones.

Durante su permanencia aquí los Infantes se hospedarán en el Hotel Waldorf-Astoria.

NO QUERE HABLAR DE POLITICA EUROPEA

Los Infantes de Borbón comenzaron ayer a recorrer la ciudad y, al recibir a los periodistas, don Juan se mostró muy interesado por la noticia del asesinato de Dutch Schultz y sus compañeros de fechorías, calificando el caso de «fantástico». Doña María de las Mercedes también mostró curiosidad por saber los detalles del sangriento caso, aunque dijo que su principal interés, por el momento, era visitar algunos establecimientos de la ciudad y hacer compras. Declaró también la Infanta que le había llamado mucho la atención lo que había visto hasta ahora de la ciudad.

Los jóvenes cónyuges saldrán dentro de unos pocos días para Boston, Filadelfia, Washington, Detroit, Chicago y San Francisco, de donde saldrán en noviembre, rumbo al oriente.

El regio visitante se mostró reacio a hablar de la situación política de Europa. Por fin, se le preguntó que opinaba del conflicto italo-abisinio.

«No creo que se llegue a la guerra europea—dijo—y es mi opinión que Inglaterra podrá evitar que se extiendan las hostilidades».

«Pero, por Dios, ya me tenéis hablando de política y yo verdaderamente no debo tratar de estas cosas. De todos modos, he estado tan ocupado con mi boda que no le he puesto gran atención a la situación política en general».

Seguidamente manifestó que no ve la posibilidad de regresar a España, por ahora, aunque si algún día volviera a triunfar la causa monárquica la encantaría volver al país de su nacimiento.

Uno de más vivos deseos de los ilustres huéspede es visitar un cabaret de Nueva York, al que pensaban ir anoche.

En sus habitaciones del Waldorf Astoria tienen los infantes una gramófono portátil en el que tocan con frecuencia piezas bailables norteamericanas.

También manifestó don Juan que la ventaja de la monarquía consistía en que da al país continuidad en la política, agregando que sería necesario un movimiento general hacia la derecha para que volviera la familia real al poder.

Hubo tres muertos a consecuencia del choque de un auto

Chapaprieta, satisfecho por la solución de la crisis, se presentará hoy al Congreso

CONSUEGRA, octubre 29. (WP.) En la carretera de Consuegra a Madridejos, un camión se volcó y chocó contra un árbol, pereciendo tres personas que lo ocupaban. El accidente se debió a una rápida maniobra para evitar el choque contra un carro.

CHAPAPRIETA SATISFECHO DE LA SOLUCION DE LA CRISIS

MADRID, octubre 29. (WP.)—Desde un principio se supuso que la tramitación de esta crisis sería rápida y fácil.

El señor Chapaprieta se mostraba esta noche muy satisfecho de la rapidez con que había sido resuelta la crisis y anunció que mañana se presentará el Gobierno al Parlamento y que espera que el debate político que ha de producirse como consecuencia de la crisis será breve y que la Cámara se entregue inmediatamente a la obra económica suspendida.

Mañana se celebrará Consejo de ministros y los nuevos consejeros serán presentados al Presidente Alcalá Zamora, tomando posesión más tarde de sus carteras.

Un desusado caso de lynchamiento en un pueblecito zamorano

Un individuo que robaba el ganado a los vecinos recibió terrible muerte

ZAMORA, octubre 29. (AP.)—De la remota aldea de Villacampos llegan noticias de haberse producido allí un caso rarísimo de linchamiento. Un grupo enfurecido de vecinos armados de hazuelas y de pistolas mató a Manuel Lorenzo, de 55 años, acusado de haber robado un cordero.

Informa la Policía que Lorenzo, a quien los vecinos venían acusando de numerosos hechos delictuosos, se parapetó en su casa con su mujer y su hijo de 17 años, una vez que se descubriera que había estado robando ganado. Durante la noche, varios centenares de vecinos sitiaron la casa, emprendiéndola a pedradas contra las ventanas. Varios de los vecinos penetraron en el zaguán de la vivienda. Al aparecer Lorenzo alguien disparó, hiriéndole gravemente en el estómago. Cuando los médicos llegaron para llevarle al hospital, la turba los acometió, intentando arrebatárselo. A pesar de las gravísimas heridas que sufría, el hombre corrió huyendo, pero lo persiguieron matándolo con las hachas. También la mujer y el hijo resultaron heridos.

Los vecinos Tomás Vello, Francisco Lugo y Vicente Garzó han sido arrestados, así como el alcalde y el secretario del Ayuntamiento, por no haber sabido impedir este acto de barbarie.

CONTRA TODA
INDIGESTION
TOME
CARABAÑA
El Purgante de Confianza
Jabón de
CARABAÑA
MEJORA EL CUTIS

El señor Lerroux pasará algún tiempo en un balneario de Portugal y sigue diciéndose que deja la vida política

En vez de celebrar las acostumbradas consultas políticas, el Presidente Sr. Alcalá Zamora, encargó a Chapaprieta que formase otro Gobierno. Usabiaga y Bardají nuevos Ministros

MADRID, octubre 29. AP. La salida de dos ministros del gabinete de Chapaprieta como resultado de la crisis provocada por el llamado escándalo del juego que, según los radicales y los derechistas, no es otra cosa que una intriga política organizada por los elementos de izquierda contra Lerroux, ha permitido formar hoy un gobierno que, según los observadores, sólo merece el nombre de gabinete puente.

El primer ministro don Joaquín Chapaprieta reorganizó el Gobierno inmediatamente después de la dimisión del que se había constituído hace un par de meses.

El ministro de Estado don Alejandro Lerroux ex primer ministro y veterano político, y don Juan José Rocha, ministro de Instrucción Pública, abandonaron el gobierno.

Los observadores mejor informados creen que el nuevo gobierno recibirá mañana un voto de confianza de las Cortes con el fin de permitir la aprobación de los presupuestos y de la nueva ley electoral, pero predicen que este gobierno, que es el séptimo que se forma en un año no hará las elecciones.

Los ministros del nuevo gabinete que por primera vez se sientan en los consejos de la República, son Luis Barjadí, que desempeñará la cartera de Instrucción Pública y Luis Usabiaga, la de Agricultura. José Martínez de Velasco, Jefe del partido agrario, ha pasado de la cartera de Agricultura a la de Estado.

Al principio se creyó que la crisis pudiera solucionarse con las dimisiones de los señores Lerroux y Rocha, que se hallaban en poder de Chapaprieta desde la semana pasada, pero después de un breve consejo de ministros celebrado esta mañana, se decidió que dimitiera todo el gobierno.

En vez de celebrar las acostumbradas consultas políticas, el Presidente Alcalá Zamora se limitó a encargar a Chapaprieta la formación de otro gabinete.

Las disensiones entre los radicales causadas por lo que los amigos de Martínez de Velasco califican de «discriminación contra él», demoró algo la solución de la crisis, mientras los radicales celebraban una sesión en la que dirigieron censuras a la CEDA. Después de una conferencia entre Gil Robles, Martínez de Velasco y Chapaprieta se eliminaron todas las dificultades y el último pudo dirigirse a Palacio para presentar la lista de los nuevos ministros, que fué aprobada por Alcalá Zamora.

A pesar de la división de los radicales durante una de las votaciones de ayer en las Cortes, Lerroux y Alba anunciaron que la minoría apoyaría a Juan Usabiaga y a Barjadí para el nuevo gabinete. Lerroux agregó que pasaría unas vacaciones en el balneario de Beira Baja, en Portugal. lo que parece confirmar la noticia que se ha publicado relativa a que es su propósito retirarse de la política.

Un catedrático afirma que en España hay una enorme riqueza petrolífera que hará innecesaria la importación

En La Granja se va a construir una Ciudad Jardín dotada de cuatrocientas casas con su correspondiente jardín en las que podrán pasar el verano unas ocho mil personas

MADRID, obtubre 29. AP. Se habla de nuevo sobre la existencia de petróleo en España.

El ingeniero don Francisco Hernández Pacheco, catedrático de la Universidad Central afirma que en su reciente visita a la serranía de Ronda ha podido confirmar la existencia de yacimientos de eptróleo.

Existe—según dicho ingeniero—una abundancia tal de pizarra bituminosa en toda la serranía de Ronda y la de Mija, así como en el litoral desde Algeciras a Málaga, que debidamente explotada y destilada, «podría constituir la riqueza y la independencia de España».

Se han encontrado hasta ahora, en diferentes ocasiones, cantidades insignificantes de petróleo o yacimientos petrolíferos de escaso valor o difícil explotación, pero si hemos de creer al catedrático Hernández Pacheco, los yacimientos descubiertos por él constituirían una verdadera fuente de riqueza que hará completamente innecesaria la importación de petróleo de los Estados Unidos, Rusia o Rumania.

UNA CIUDAD-JARDIN EN LA GRANJA

SEGOVIA, octubre 29. (SE.)—En la ciudad de la Granja van a construir, según el proyecto del ingeniero don Luis Fernández Valderrama, una Ciudad-jardín que contenga unas 400 casas con jardín que permitan veranear en dicha región a unas 8.000 personas.

En vez de alojarse ahora los veraneantes en sitios poco confortables y faltos de condiciones apropiadas, irán a ocupar estas casas que se construirán y disfrutaán de todo género de comodidades.

Además de una serie de calles anchas y bien pavimentadas tendrán toda clase de servicios de agua, luz, higiene, etc., siendo un modelo de Ciudad-jardín para otras obras análogas que se pudieran hacer en otros lugares de España.

Un pueblo de Badajoz ha rendido un tributo emocionante a la maestra que lleva ejerciendo más de 33 años

En Lérida, al presentarse el Juzgado a efectuar el desahucio de la inquilina de una casa, encontró su cadáver en estado de descoposición, desconociéndose la causa del fallecimiento

MADRID, octubre 29. (SE.)—En el pueblo de Valle de Santa Ana (Badajoz), se ha verificado el acto de hacer entrega de una artística placa de plata a la maestra nacional doña María Haldón Vázquez, que durante treinta y tres largos años ha ejercido la enseñanza y realizado una labor benemérita en dicho pueblo. El acto de la entrega fué sencillo y emotivo, haciendo uso de la palabra un antiguo alumno de la mencionada profesora, que hoy es teniente del Ejército. En sentidas frases ponderó la labor realizada por doña María y trazó un paralelo entre el heroísmo del campo de batalla, pródigo en renunciaciones y sacrificios, y este otro heroísmo de los maestros, ya que si los primeros hacen la ofrenda de sus vidas en el altar de la patria, los segundos le consagran su existencia toda en una labor ignorada, tanto más meritoria y digna de elogios cuanto más oscura y sin brillo.

Doña María, con voz velada por la emoción, dió a todos los gracias, y obsequió a los concurrentes con un espléndido lunch.

La placa lleva la siguiente inscripción: «Aceptad, señora, esta ofrenda como sentido recuerdo que de todo corazón os dedican las generaciones por vos arrancadas a las tinieblas de la ignorancia, y que con tanto acierto supisteis bañar con los destellos luminosos de la luz del saber».

AL IR A DESAHUCIAR A UNA SEÑORA LA HALLAN PUTREFACTA

LERIDA, octubre 29. (SE.)—Cuando el Juzgado procedía a efectuar un desahucio en la casa número 20 de la calle de Alzamora, de esta ciudad, que habitaba María Reventós, de cuarenta años, al descerrajar la puerta se encontró encima de un camastro el cadáver de la inquilina. Se ignora de momento los motivos de la muerte. Dado el estado de descomposición en que se hallaba el cadáver se calcula que la muerte ocurrió hace dos o tres meses.

EL EX ALCALDE Y UN ABOGADO DE BETANZOS, DETENIDOS POR PRONUNCIAR FRASES CONSIDERADAS COMO INJURIOSAS

FERROL, octubre 29. (SE.)—Han ingresado en la cárcel de esta ciudad el ex alcalde de Betanzos, don Ramón Beade Méndez y el abogado de la misma localidad don Tomás de la Torre, por frases pronunciadas en un mitin socialista últimamente celebrado, que se consideran injuriosas para el Gobierno.

UN TRATANTE DE GANADOS MATA DE UN TIRO, CUANDO BAILABA, A LA ARTISTA CARMEN JIMENO, HIRIENDO GRAVEMENTE A SU PAREJA

BURGOS, octubre 29. (SE.)—En el cabaret Kursaal Novedades se desarrolló esta madrugada, a las cuatro, un dramático suceso.

Cuando la artista de varietés Carmen Jimeno, de diecinueve años, natural de Valencia y conocida por la «Venus Valenciana», por su extraordinaria belleza, bailaba con el industrial burgalés Esteban de la Fuente García, de treinta y ocho años, soltero, se acercó a la pareja Juan Arce Maestro, de treinta y seis años, natural de Villasandino, vecino de Burgos y tratante de ganados quien sin mediar palabra hizo varios disparos de pistola contra la pareja, que cayó al suelo bañada en sangre. La alarma y el revuelo que se produjo en el cabaret fué enorme, pues el agresor, una vez cometido el crimen, intentó suicidarse haciéndose otro disparo en la cabeza.

Rápidamente los heridos fueron transportados por unos guardias a la Casa de Socorro, donde falleció a los pocos momentos de ingresar Carmen Jimeno, a consecuencia de dos heridas que le causaron los disparos. Esteban de la Fuente quedó en gravísimo estado, a consecuencia de tres balazos que presenta en el cuerpo.

En cuanto al agresor, que quedó detenido, sólo tiene una herida leve en la cabeza.

Carmen Jimeno había llegado a Burgos hace diez días y, al parecer, el tratante de ganado se enamoró perdidamente de la muchacha y al vela bailar anoche con otro hombre cometió el hecho impulsado por un arrebato de celos.

TRES HERIDOS EN UN ACCIDENTE DE AUTOMOVIL

ZARAGOZA, obtubre 29. (SE.)—En el kilómetro 130 de la carretera de Barcelona, en las inmediaciones del pueblo de Alfajarín, ha ocurrido un accidente de automóvil.

Procedentes de Casablanca, y con dirección a Barcelona, viajaban en un coche de su propiedad don Luis Delmas, de 53 años; su esposa, Josefina Delmas, de 46 y un hijo de ambos, llamado Luis de 14.

Al llegar a las inmediaciones del expresado pueblo, en una prolongada recta, parece que el conductor del vehículo, a causa de la fatiga producida por el largo viaje y el calor que se dejaba sentir intensamente, quedó momentáneamenoe dormido.

El coch se desvió y volcó al lado de la carretera..

Los tres ocupantes resultaron heridos, más gravemente el señor Delmas.

Su hijo logró salir de debajo del coche y se disponía a marchar al pueblo más próximo cuando pasó por el lugar del accidente el automóvil en que viajaba el conocido actor don Ernesto Vilches.

Este condujo a las víctimas a Zoragoza, donde llegó entrada la noche.

El hijo llegó más tarde en una camioneta, porque en el coche del señor Vilches no había sitio para él.

En la Casa de Socorro se apreciaron al señor Delmas la fractura del esternón, erosiones y contusiones en diversas partes del cuerpo, de pronóstico grave.

Su señora tiene heridas graves en el pie derecho.

CUANDO IBA CON SU HIJO DEMENTE LA APALEAN Y APUÑALAN PARA ROBARBLA

OVIEDO, octubre 29. (SE.) Cuando marchaba hacia su domicilio, en el pueblo de Lavandera, Carmen Suárez, acompañando a un hijo demente, le salieron al paso unos desconocidos que la apalearon y apuñalaron despojándola de mil pesetas que llevaba.

CIRCO DESTRUIDO POR EL FUEGO EN LAS PALMAS

LAS PALMAS, Mallorca, octubre 29. (SE.)—Un corto circuito causó un incendio que destruyó el Circo del Hipódromo. Las pérdidas ascienden a 15.000 pesetas.

Los animales del circo fueron salvados, pero el vestuario de todos los artistas se perdió.

El circo era propiedad de los hermanos Arrirola.

Tres millones de arrobas de naranja han sido destruídos por una fuerte granizada en una zona de Valencia

Los señores Azaña, Martínez Barrio y Sánchez Román han terminado ya la redacción de un extracto del manifiesto extensísimo que los elementos izquierdistas darán al país

VALENCIA, octubre 29. (SE.)—Una terrible granizada que cayó sobre el distrito de la Oliva, produjo la destrucción de tres millones de arrobas de naranjas, según información rendida hoy. Se ha dirigido una solicitud de socorros al Gobierno nacional, pidiendo auxilio en nombre de los productores de naranja arruinados.

POLITICO MUERTO

PONTEVEDRA, octubre 29. (SE.) Don José Viñas del Monte, presidente de la Diputación provincial y preeminente miembro del Partido Radical de ésta falleció en la capital.

EL PROBLEMA DEL CARBON ASTURIANO

MADRID, octubre 29. (SE.)—El gobernador general de Asturias, don Angel Velarde, ha llegado a ésta para conferenciar con miembros del Gobierno acerca del problema de la producción carbonífera de aquella región, que sufre una crisis a causa de la baja considerable en las ventas.

MANIFIESTO DE LAS IZQUIERDAS

MADRID, octubre 29. (SE.)—El diario izquierdista «Heraldo de Madrid», anunció que los ex presidentes del Consejo, señores Azaña y Martínez Barrio, y el señor Román, han terminado la redacción de un extracto del largo manifiesto político que dirigirán a la nación y el cual han venido preparando desde hace varios meses.

A causa de la longitud del documento decidieron distribuir solamente un extracto. Este se ha terminado y se enviará a los comités nacionales de los partidos de Izquierda Republicana, presidido por el señor Azaña; de la Unión Republicana, que preside el señor Martínez Barrio; y del partido Nacional Republicano, que preside el señor Sánchez Román, para su aprobación antes de darlo a la publicidad.

El manifiesto señala la actitud de los tres partidos en la situación política actual y presenta su programa de gobierno.

EXCELENTE CALIDAD DE LA UVA

CIUDAD REAL, octubre 29. (SE.) Dicen de Valdepeñas que la semana de vendimia se cierra con bastante firmeza y tendencia al alza, especialmente el fruto blanco. La impresión recogida en la mayoría de las zonas es que la cosecha es corta, pero de excelente calidad. Siguen sin abrir las bodegas, creando con tal motivo un serio conflicto y dando lugar a que se aplace la fecha de la vendimia por buen número de viticultores.

El Jurado mixto ha fijado un bando llamando al cumplimiento de lo estipulado a los bodegueros, y ruega al mismo tiempo, en evitación de un serio conflicto, procedan a abrir las bodegas y tomar uva dentro del plazo fijado.

Cortes y Telas
exclusivas de alta calidad
Vealas en nuestras vidrieras
Calviño
sastre cortador
de gran experiencia
El Capitolio
PRADO 119-A

CANSANCIO EN LA VISTA

Sin poder leer o escribir, dolores en el cerebro, poca o ninguna voluntad necesitan GLYCEROFOSFACINA, y usted debe curarse a tiempo con estas famosas tabletas de fosfoglicerátos perfectamente dosificadas y combinadas para que con éxito alcance la cura de su enfermedad.

Para la neurastenia de origen cerebral, debilidad general, falta de fuerzas y energías, no hay nada mejor que GLYCEROFOSFACINA, en que encontrará CALCIO, HIERRO, SODIO, FOSFORO y ESTRICNINA. Puede adquirirla en cualquier botica o droguería. Si no la encuentra, envíe $1.00 en giro postal o sellos a Laboratorio MAGNESURICO, San Lázaro, 294 bajos. La Habana.

No cree el Infante D. Juan que el ex-Rey don Alfonso abdique en beneficio suyo

WASHINGTON, octubre 29. (AP.)—El Príncipe de Asturias, Don Juan de Borbón, que se encuentra en viaje de novios con la Princesa María de la Esperanza, manifestó hoy a los periodistas que le interrogaron, que a los monárquicos españoles no les importa nada la crisis ministerial española y que en cuanto a las posibilidades de que don Alfonso abdique en su favor los derechos al trono, no hay sino «simples rumores», sin nada positivo detrás.

Don Juan se hospeda en el Hotel Mayflower, de incógnito, por lo cual la administración del establecimiento no ha tenido que izar bandera alguna en señal de que él está parando allí.

NUEVA ESTACION FERROVIARIA EN BILBAO

BILBAO, octubre 29. (AP.)—La Estación de ferrocarril del Norte no era en Bilbao precisamente un modelo de buena organización ferroviaria, ni tampoco demasiado moderna.

Los bilbaínos, para obviar estas dificultades, van a construir una nueva que les costará más de diez millones de pesetas, según su proyecto.

La nueva Estación estará en el mismo sitio en que la antigua, tendrá cinco andenes, tres de ellos para viajeros y los otros para equipajes, hallándose dotada de todos los servicios más modernos y eficaces para un buen servicio ferroviario.

SON SALVADOS LOS OBREROS SEPUTADOS EN UNA MINA

CIUDAD REAL, octubre 29. (SE.) Comunican de Almadén que en una galería de una mina de mercurio se produjo un hundimiento y quedaron sepultados cuatro obreros.

La primera impresión fué que sería imposible el extraerlos, pero al fin fueron sacados con vida después de grandes trabajos.

VIDA ESPAÑOLA

HOMENAJE

Por X. X.

DON ARMANDO —y ya se sabe que Don Armando, en España, es el maravilloso novelista señor Palacio Valdés— Don Armando posee una casita en las landas francesas de Cap-Breton. Una casita de cristal y luz, con un jardín en su torno, y por todos los viales del jardín largas hileras de rosas.

Estuvo Don Armando en Cap-Breton en los tiempos de la guerra, y estuvo con él su esposa, perpetua compañera de sus pasos.

En los tiempos de la guerra, las landas de Cap-Breton se llenaron de angustias infinitas.

Por todas partes dolores...

Lágrimas por todas partes.

Y a lo mejor, por el camino umbroso, una procesión de sombras: la de las pobres madres desoladas cuyos hijos se morían en las trincheras... Las de las tristes novias dolorosas, cuyos amores iban hacia el norte a desangrarse en los campos.

De todas estas angustias supieron Don Armando y Manolita. A veces iban ellas a buscarlos a la casita de cristal y de luz, para desahogarse y sollozar:

—Ay, don Armando, ya no tengo hijo...!

—Ay, Manolita, ya no tengo novio!

Y todas estas angustias hallaban en sus manos la esperanza, la caridad o el consuelo.

¡Labor piadosa y fecunda la que entonces hubieron de efectuar! Cómo se la agradecieron las pobres madrecitas de las landas! Cómo se la guardaron, para siempre, como un sagrado recuerdo las tristes novieciitas de las landas...!

Ya terminada la guerra y aún henchidos de lágrimas los ojos, hubo fiesta en Cap-Bretón. Hubo que se escondió toda la pena para que no se asomase ni a los ojos ni a los labios, y se dejó escapar la gratitud...

Hubo que las pobres madres, todas cubiertas de luto, y que las dolorosas noviecitas todas vestidas de negro, cogieron cargas de rosas —de muchas rosas, de preciosas rosas— y se las fueron a llevar un día a la casita de cristal y luz.

Así ahora las mujeres de Madrid. También supieron de angustias las mujeres de Madrid, que hubo de remediar el alma azul de este ilustre viejecito. Cuando estallaban en ellas él no podía ver ni consolar. El quizá estaba muy lejos; él pudiera quizá hallarse entonces delante de otras angustias como las de Cap-Bretón.

Pero ya había entregado sus novelas a las mujeres del mundo; ya había entregado todas sus novelas, ricas de caracteres femeninos, de espíritu femenino y de veneración por la mujer. Ya había entregado todas sus novelas, que era como entregar su corazón.

Y las había entregado y había dicho:

—Acudid a estas mis páginas cuando tengáis un dolor. A veces, en mis principios, yo he puesto en estas mis páginas, algunas migajillas de crueldad o algunas gotas de duda. Ya me he arrepentido de ello; ya he pedido perdón por este error, que más que de corazón, fué simplemente error de juventud. Después, en todas mis páginas, yo he puesto horizontes puros y caminitos floridos, aguas limpias y nubes luminosas, la honradez, tan profunda, de mi vida, y el azul, tan sincero de mi alma. Después yo he escrito más obras sin más deseo que el de haceros bien...

Y en sus horas de dolor buscaban las mujeres madrileñas las obras de Don Armando y siempre les sacaban de su entraña para sus tribulaciones un pedacito de azul.

Hoy quieren las mujeres madrileñas como ayer las mujeres de las landas, ofrecerle un homenaje. Hoy quieren grabar en piedra la imagen de la Hermana San Sulpicio para elevarla en Madrid.

Un homenaje... Está bien.

La «Hermana San Sulpicio» toda mármol.

Pero luego a sus plantas muchas rosas, infinita cantidad de rosas...

SR. GANADERO

Se acerca la época de la seca, o sea, de la garrapata. No espere que su ganado se le llene de esta plaga. Evítelo usando TINATA, el producto más económico y de mayores resultados.

Solicítelo en farmacias y ferreterías o directamente a,

LA CASA DEL PERRO

NEPTUNO No. 38. TEL. M-9453.

(Solicite folleto gratis)

M.E.C.D. 2016

"Medias caidas son indicio de descuido y negligencia . . . No empleamos personas descuidadas en el vestir"

-Dicen el 96% de los Patrones

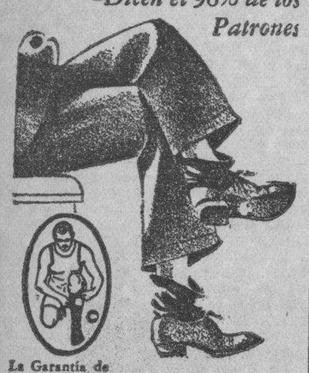

La Garantía de su satisfacción

No permita que una media caida sea un obstáculo para triunfar en la vida, y menos hoy cuando es más cómodo usar las nuevas LIGAS PARIS, las más económicas y durables, que no usar ligas del todo.

Hechas del famoso, resistente y durable Elástico Stein Weave, en variados y atractivos colores y diseños.

A. STEIN & COMPANY
CHICAGO . . . U. S. A.
Fabricantes de Cinturones Paris y Tirantes "Free Swing"

BUENA BATALLA DIO EL CLUB HERSHEY FRENTE AL CLUB MARIANAO

EL PROXIMO SABADO PABLO RAMIREZ CONTRA EDANTE CHAPMAN POR LA FAJA "MIDDLE"

AMANO HERSHEY A LOS FANTASMAS

En días pasados tuvo lugar, en el floor de basket ball del club Hershey, un interesante match de exhibición entre el team de esa localidad y el de los Fantasmas, habiendo salido airosos los muchachos del Central con un score de 29 por 22.

HERSHEY

	Fig.	Fog.	Pp.
M. Juan, F. . .	6	0	1
N. Mañas, F. .	3	1	2
J. Silvestre, C.	1	0	0
J. Olmedo, G. .	2	0	0
J. Aenlle, G...	2	0	2
O. Valdés, C. .	0	0	1
Totales . . .	14	1	6

FANTASMAS

	Fig.	Fog.	Pp.
F. López, F. ..	5	0	2
F. Menéndez, F.	1	0	1
M. Solar, C...	0	0	0
M. García, G...	2	0	0
A. Pamies, G..	0	0	0
A. Ordóñez, G.	0	0	0
O Fernández, F	3	0	0
R. Ramos, G..	0	0	1
Totales	11	0	4

Hershey: Primer half, 12. Segundo half, 17. Total: 29.
Fantasmas: Primer half, 8. Segundo half, 14. Total: 22.

SAN CARLOS LE GANO A LA SALLE EN BASKET BALL

Los boys de L. González dieron buena cuenta del team que prepara Raúl Canosa

El team juvenil del San Carlos, jugando a todo vapor en el segundo half y el five femenino del Sepúlveda, haciendo uso de sus mejores players, salieron airosos en la tarde del lunes en el programa de basket ball que se ofreció en el floor del San Carlos, con motivo de una simpática fiesta organizada por ese club.

Los «Carlistas» dieron cuenta del equipo del colegio La Salle con un score de 28 por 18, llevando Elisco y Llorens toda la acometida del equipo.

En el segundo match salió airoso el team del Sepúlveda, con score de 10 por 7, habiendo jugado mucho Pouppé Puig y la hermanita de Josefina Odoardo.

Mucho público presenció los dos encuentros, que dieron un bonito chance a las muchachas del San Carlos para ofrecer una buena demostración.

Los scores fueron:

CLUB SEPULVEDA

	Fg.	Fog.	Fc.
Moenk	1	0	0
Fernández .. .	0	1	0
Camejo	0	1	0
Puig	1	2	0
Viamonte . . .	0	0	1
O. Odoardo . .	1	0	0
Femia	0	0	0
Totales . . .	3	4	1

Resultado: Primer half, 7. Segundo half, 9. Total: 10.

CLUB SAN CARLOS

	Fg.	Fog.	Fc.
Raquel	0	1	0
Elsa	0	0	1
Vivina	0	0	1
Adriana . . .	0	0	2
Montica . . .	2	2	2
Olga.	0	0	0
Totales . . .	2	3	6

Resultado: Primer half, 2. Segundo half, 5. Total: 7.

CLUB DE LA SALLE

	Fg.	Fog.	Fc.
Espín	2	0	1
Llanio	2	1	2
Bustillo. . . .	0	0	0
P. Estable . .	1	0	1
O. García . . .	2	0	1
Labrit	0	0	0
Gómez	0	1	1
Dávalo	0	0	0
Totales . . .	7	2	6

Resultado: Primer half, 9. Segundo half, 11. Total: 18.

CLUB SAN CARLOS

	Fg.	Fog.	Fc
Andrés			1
Lorens	4	2	0
Alfonso	2	1	0
Elisco	5	1	1
Ismael	1	0	3
Bebo	0	0	1
Armando . . .	0	0	0
Totales	12	4	6

Totales: Primer half, 11. Segundo half, 17. Total: 28.

Amateur Aces

—Se queda el Cubaneleco.
—El éxito de Comellas.
—Una separación de clubs?

(Por DAN)

Compitan o no en el campeonato junior de basket ball, el club Cubaneleco no se irá de la Unión Atlética de Amateurs... Esta, al menos, es la impresión que hemos recogido de varios directivos del club... El club eléctrico seguirá en el máximo organismo y el año entrante presentará un trabuco en el campeonato de baseball... Torres y varios ex-players del Yara completarán el conjunto, que se animó mucho este año con el ingreso del Profesor Consuegra en el lineup... Se dice que Gustavo Alfonso volverá también al baseball, lo mismo que otros veteranos... Otro tip que nos dieron ayer, sin que pudiéramos confirmarlo, es que Panchón Hernández y Antoñico Mesa jugarán el año entrante del equipo del Vedado Tennis Club... Chichí Córdoba trata de mantener en alto la bandera del Yara, pero, los jugadores han iniciado ya el viaje a otros equipos... Los atletas amateurs que se están cruzando con profesionales en el compeonato de baseball de las Fuerzas Armadas, no serán objeto de ningún expediente por parte de la UAA... Según informan en las oficinas del máximo organismo, los Estatutos conceden autorización a esos muchachos para tomar parte en esos campeonatos, sin que por ello pierdan su condición de amateur... Uno de los atletas que más éxito está alcanzando al enfrentarse con los players profesionales del Ejército y la Policía, es Comellas, el pitcher del Regla. Aunque en la justa de la Liga Nacional, tardó mucho en ponerse en contacto con la goma, en este campeonato Comellas ha resultado una sensación... Julián García, en cambio, ha sido apaleado...

Aseguran que Gerardo Ballesteros, que fué un infielder de puntería para el Aduana y la Policía, está jugando todavía con extraordinaria habilidad resultando un nuevo Rabbitt Maranville para nuestro baseball amateur... Si Ballesteros quiere, puede volver el año entrante al amateurismo... La Unión Atlética no tiene nada contra él... El domingo se formó una larga discusión en Borghi Park, Cárdenas, cuando un batazo producido por Correa, uno de los players del Deportivo, le dió en el guante a Espiñeira y cayó fuera del terreno por un home run... Los Cardenenses reclamaron el cuadrangular y les fué concedido, pero, los telefonistas aseguraban que la jugada era sólo un tubey... (Para nosotros era un homer, sin embargo)... Dicen los Telefonistas que el Deportivo, aunque bien preparado actualmente, no tiene team para derrotar al Hershey en la serie final de la Liga Nacional, pero, los cardenenses sonríen maliciosamente y prometen extraordinarias sorpresas... Dos jugadores amateurs de puntería, que se destacaron mucho en el último campeonato de la Liga Nacional, firmarán para jugar con importantes novenas de los Estados Unidos, tan pronto llegue a la Habana el Mulo Morales, que es el que trae los contratos.

Una alta personalidad deportiva nos dijo ayer que «día llegará en que cada club confeccionará independientemente su schedule deportivo del año, celebrando sus juegos de campeonatos, como hacen las grandes universidades en el Norte»... Cuando esto ocurra, pensamos nosotros, veremos al Vedado, al Yacht Club, Miramar, Atlético de Cuba, Hispano y Fortuna compitiendo entre sí en distintos deportes al año, mientras el Teléfonos, el Cubaneleco, el Hershey, el Ferroviario y otros clubs forman lo que pudiéramos llamar la «Liga Comercial»... El doctor Armando Menocal, presidente de la Asociación Atlética Femenina, ho citado a los representantes de los distintos clubs y colegios inscriptos en la misma para un cambio de impresiones que celebrará el próximo viernes en los salones del Hispano... Dos delegados de la Asociación Atlética, incidentalmente, confesaron ayer a vuestro comentarista que M. Albareda es el mejor miembro que ha tenido ese circuito... El viaje de los basketbolistas del Atlético está asegurado en principio, pero, todavía no se ha fijado la fecha exacta de la salida ni se ha confeccionado el schedule... El lunes último, celebrándose un juego de exhibición entre los teams del Sepúlveda y San Carlos, se desarrolló un drama intenso en el team de Doña Adelina... Como resultado, una de las principales figuras del mismo no volverá a jugar en el team... El romance de P. F. y B. V. ha pasado ya a la historia... Jarro, el último producto lanzado al mercado por la YMCA, fué la sensación del primer juego de la serie entre los juniors y seniors del Hispano... El joven atleta se burló a su antojo de la defensa desplegada por los veteranos de Zapico y anotó algunos goals... Vuestro comentarista consideraba que 14 puntos era la ventaja que los seniors hispanófilos podían conceder a los juniors, pero, el score final del primer game, de 27 por 18, prueba elocuentemente que Manolo Zapico ha preparado a sus muchachos para la campaña de juniors mucho mejor de lo que nosotros suponíamos.

La recaudación de los periodistas en sus fiestas amateurs no fué tan mala como se pensó, debido al mal tiempo que reinó constantemente... En la natación se hicieron 160.00 pesos, en los dos programas de basket, 175 pesos y en el volley ball, 12 pesos... Si los demás deportes corresponden como se espera, los deportes podrán contribuir con más de mil pesos al retiro de los periodistas... En esta semana, probablemente, debe celebrarse la visita de una comisión especial de deportistas al doctor Anaya Murillo, para conocer el alcance de esa Comisión Deportiva que tratan de crear... El capitán Carlitos Hernández es quien está gestionando el mitin... Más de cinco personas se mueven vertiginosamente en las bambalinas, tratando de presentarse en escena en el momento oportuno, cuando sea una realidad el decreto creando la Comisión Nacional de Deportes... Parece que el anunciado pacto de la Unión Atlética, con la Liga Social, la Intercolegial y la Femenina, será un pacto puramente de honor, no oficial... Cada circuito se compometerá a cultivar los deportes, siguiendo siempre los reglas de la UAA... Esta, por su parte, indultará, rehabilitándolos, a los atletas descalificados por contagio.

La temporada de foot ball entrará en su parte más importante el próximo sábado, cuando se efectúen los sensacionales partidos que se han anunciado, y uno de los choques más interesantes será el que celebrarán los equipos de Princenton vs. Cornell en los terrenos de Ithaca. Otros juegos importantes serán los de Pittsburgh vs. Penn., Yale vs. Army y Harvard vs. Dartmouth. Aquí vemos a los principales players de esos conjuntos.

Habana y Almendares deciden mañana su primera serie de la temporada, en gran game

Los dos teams han practicado bien en estos días y parecen listos para ofrecer un choque de interés. Gilberto Torres contra Lázaro Salazar en el box. El Marianao juega esta semana con el Habana y el A'mendares hará una visita a Santa Clara

(POR DOMINO)

Con el team perfectamente practicado, alentado por calientico speech y con la seguridad de que esos rallies de nueve carreras no pueden darse todos los días, los azules del Almendares invadirán mañana jueves los terrenos del Stadium La Tropical para enfrentarse con los Claveles Rojos del Habana en el tercer juego de la primera serie del año entre ambos clubs.

El team azul, que salió favorito para ganar el pennant, está seguro de sus fuerzas y ha de presentarse mañana en el field dispuesto a terminar con las esperanzas habanistas desde los primeros instantes.

«Ese hitting extraordinario que sacaron los Rojos en el quinto inning del juego del domingo no puede darse siempre»—dicen los players azules. Y después, analizando friamente la situación, demuestran que quitando esa mala entrada, el team azul dominó por completo a los Rojos.

PUDIERA VOLVER SARDA

Lázaro Salazar, que fué una de las estrellas del campeonato de 1934, con derecho a triunfo como pitcher y bateador, es hasta el presente la selección de Adolfo Luque para dominar a los Claveles Rojos, pero, a última hora pudiera surgir un cambio de lanzadores, entregándose toda la responsabilidad del tercer choque de la serie al efectivo Sardá, que pitcheó un juego monumental el día inaugural del campeonato, elevando a dos el número de sus grandes performances en la Habana, desde que retornó de los EE. UU.

Si Salazar se encarga del box, Luque enviará al left field al veloz Vázquez, poniendo a Cando López en el center y a Roque en el right. En caso de que el hombre sea Sardá, entonces Salazar será introducido en el left field para proporcionar al club un bateador más de empuje.

El line up del Almendares llevará al veterano José María Fernández al catching, con Pepín Pérez en la inicial, Santaella en segunda, Javier Pérez en tercera y Cheo Olivares en el short. Vázquez o Salazar desempeñarán el left field, Cando López cuidará del center y Roque, mejorado como está, patrullará por el right.

EL TEAM HABANISTA

Mike González tiene bien preparados a los Rojos para este tercer game de la serie.

Ya es cosa decidida que Gilberto Torres ocupará la lomita, secundado por Ramón Couto, el popular «Díaz» del Dyckman Oval, que está trabajando maravillosamente en el back stop.

El resto del team lo integrarán Jorocón Wilson; Solís; Salvador Hernández, y Cuco Correa como infielders y Belito Alvarez, Williams y Abreu o Fermín Guerra como outfielders.

La novena, inspirada como está por el gran triunfo del domingo; realizó prácticas sensacionales en la mañana de ayer y se dispone a jugar mañana a todo vapor para empatar en el primer lugar con el Santa Clara.

PROXIMAS SERIES

Una vez terminada la primera lucha del año entre los Claveles Rojos del Habana y los azules del Almendares; la novena de Adolfo Luque arreglará sus maletas para marchar a Santa Clara, donde celebrará a fin de semana una importante serie con el estupendo equipo de Martín Dihigo. El Habana, por su parte, quedará tranquilamente en la Habana para jugar sábado, domingo y jueves con los Carmelitas del Marianao.

Los fanáticos han de encontrar en el team de Josefito una novena ligera que cuenta con aceptable pitching y mucha velocidad en las bases. El batallador Joe lanzará a Silvino Ruiz en pos del Habana en el primer game, con Brown y Tomás de la Cruz como probables selecciones para los dos restantes. Por el Habana volverá a pitchear Tiant, el sábado, quedando Oscar Campos para el trabajo del domingo.

Ofreció el Club Hershey una gran demostración frente al Marianao, aunque perdió, 4x0

Los muchachos de Viego, contando con el efectivo pitching de Felo Suárez, dieron mucho que hacer a los profesionales. Quilla Valdés fildeó primorosamenet en el short. Algunas carreras fueron anotadas por errores. El score

Los muchachos del Club Hershey campeones amateurs de baseball en 1934 y ganadores de la zona de la Habana en la contienda de este año, visitaron ayer tarde los terrenos del Stadium de La Tropical y proporcionaron a los fanáticos un par de horas de verdadera emoción cuando detuvieron completamente el empuje del club Marianao, y le forzaron a jugar un rato antes de que pudieran llevarse la decisión del game con score de 4 por 0.

Felo Suárez, que tiene una bola de rodilla formidable, se unió al siempre sensacional Quilla Valdés y al modesto Santa Cruz para burlarse por completo de los bateadores de Josefito Rodríguez.

El joven lanzador pitcheó maravillosamente y contuvo a los hitters de Josefito en cuatro hits aislados. Las carreras que le anotaron no fueron nada limpias, pudiendo decirse, sin temor a equivocación posible que con un poco de más suerte hubiera perdido por la mínima anotación.

En el quinto acto, cuando el Marianao puso hombres en tercera y segunda con dos outs y Hélio Mirabal al bate, todo el mundo esperó que la alta dirección de los azucareros le diera la base por bolas al oportuno hitter para trabajar a Oscar Rodríguez, que es más débil al bate, pero los hershianos prefirieron arriesgarse con Mirabal, y éste conectó un hit al center que metió las dos primeras carreras del game.

La lógica indicó en esos instantes la base intencional, pero la alta dirección del Hershey prefirió correr otro riesgo mayor.

Las otras dos carreras del Marianao fueron sucias. Los dos primeros bateadores de la entrada recibieron bases por bolas, un tercero tocó la bola con intención de sacrificarse, y cuando el catcher López tiró mal a tercera, las bases se llenaron sin outs.

En estas condiciones, Felo Suárez metió el brazo y anuló a los dos primeros bateadores que se le enfrentaron. Uno de ellos dió un rolling por segunda para forzar a un corredor en home, y el otro elevó un palomón a segunda. Y cuando el peligro parecía conjurado al pegar Oscar Rodríguez un rolling por el territorio de Quilla Valdés, el inicialista del team, Manolo Fortes, pifió la tirada del estupendo infielder para permitir las dos últimas carreras.

El Hershey solo tuvo una oportunidad de anotar. Ello fué en el quinto inning, cuando pusieron tres hombres en las bases con un out, pero Josefito Rodríguez sacó del box a Martínez, enviando a Tomás de la Cruz en su lugar, y el efectivo Tomás detuvo el rally ponchando a Quilla Valdés.

Tomás de la Cruz pitcheó muy bien durante tres innings y un tercio y Silvino Ruiz cerró con efectividad.

El match gustó mucho a los fanáticos, especialmente por que sirvió para que Quilla Valdés demostrase sus excepcionales condiciones para triunfar en el profesionalismo. El joven player fildeó el horror en el campo corto y pegó dos de los seis hits que conectó el Hershey en el game.

Felo Suárez fué otro distinguido por su excepcional pitching, lo mismo que Santa Cruz, que jugó admirablemente la segunda base.

El score fué:

HERSHEY

	V.	C.	H.	O.	A.	E.
E. del Sol, cf. ..	3	0	0	0	0	0
F. González, 3b. ..	3	0	0	1	2	1
Q. Valdés, ss. ..	4	0	2	0	6	0
E. García, rf.	3	0	0	2	0	0
M. Fortes, 1b. ...	4	0	0	15	0	1
M. Román, lf.	2	0	0	0	0	0
J. Santacruz, 2b...	4	0	1	1	5	0
F. López, c.	4	0	2	5	0	0
R. Suárez, p.	3	0	1	0	0	0
Totales	30	0	6	24	13	2

El programa de boxeo del sábado en el Miramar Garden tendrá como star-bout el de Chapman y Ramírez

Chapman se ha hecho acreedor a este gran chance, en vista de haber derrotado a Antonio Hevia recientemente. La pelea será a quince rounds. Aún no está completo el programa

Miramar Garden, el cómodo, bien situado y resguardado stadium de Prado y San Lázaro, abre de nuevo sus puertas el próximo sábado, presentándonos un buen programa de boxeo, en el cual Pincho y Felo han logrado colocar como atracción principal la sensacional pelea entre Pablo Ramírez Edante Shapman por el título nacional de los pesos medianos.

Como muy bien deben de recordar nuestros fanáticos Chapman, venció por la vía de K. O., a Antonio Hevia hace dos semanas, ganándose con ello el honor de discutirle al valiente discípulo de Juan Oliva, el título que a un límite de quince rounds se discutirá el próximo sábado en el popular Miramar Garden.

Este gran encuentro que deberá ser sangriento y salvaje desde su comienzo ha de agradar vivamente a nuestra afición que siempre que se le presenta un encuentro de esta envergadura sabe corrseponder a las taquillas, aunque el lugar de su desarrollo sea en Jamaica o algún lugar má o menos parecido, y siendo en el céntrico stadium de Prado y San Lázaro el éxito debe de estar más que asegurado de antemano.

Buen programa y bajos precios.

Sabemos que el resto del programa que se está combinando para la noche del entrante sábado es de esos que gustan al fanático, y que las ostias estarán a la orden del día. Fajadores de campana a campana han de ser todos los participantes de este programa y como una cosa especial y a beneficio de los fanáticos los precios que han de regir serán los más bajos que se han ofrecido al fanático en Cuba en todos los tiempos en que se ha puesto en discusión un título nacional, en el que los combatientes cuentan con las simpatías que en este caso tienen a su favor Pablo Ramírez y su retador el oriental Chapman.

DECIDEN EN UNA SERIE EL VOLLEY BALL SOCIAL

Comenzará el viernes la lucha entre los equipos del Almendares y Deportivo Medina

Después del resultado de los encuentros de volley ball efectuados el lunes por la noche en la cancha del Club Cuba Nueva, y con los cuales se dió por terminado el campeonato de la Liga Social el estado de los clubs es como sigue:

TEAMS	J.	G.	P
Almendares	12	11	1
Medina	12	11	1
Columbus	12	6	6
Glee Garden	12	6	6
La Salle	12	6	6
Cuba Nueva	12	2	10
P. Grandes	12	0	12

Como se ve después del resultado de estos encuentros los teams representativos del Deportivo Medina y de Alturas de Almendares terminaron en un honroso empate en el lugar de honor.

Este empate será decidido en una serie al primero que gane dos encuentros, jugándose el viernes, pasado mañana, el Lunes de la semana entrante y el Miércoles si hace falta.

Se trata de ofrecer como primer encuentro para los fanáticos un juego femenino entre los conjuntos del Almendares, Glee Garden y Deportivo Medina, pero no se da por seguro, pero de todas maneras el Viernes comenzará esta serie jugando a las nueve y media en punto ambos conjuntos, costando diez centavos la entrada a los fanáticos para presenciar estos encuentros.

Ya lo saben los muchachos, el Viernes por la noche en el Cuba Nueva deciden los del Almendares con Moisés Cordón de líder y los del Deportivo Medina con Martínez a su frente quien es quien en el volley ball social.

EXTRA LA COTORRA
RECHACE SUSTITUTOS
XO-1777. XO-1888

DESDE EL BULL PEN

Con Gilberto Torres en el box, el team del club Habana tiene un magnífico chance de apoderarse de la primera serie del año a costa de los almendaristas

Por GALI

Habana y Almendares jugarán mañana el juego decisivo de su primera serie del año y todo el mundo parece interesado en saber quién tiene el mejor chance de ganar.. A nosotros nos gustan los habanistas y creemos que podrán triunfar en forma convincente... La presencia de Gilberto Torres en el box rojo debe conceder al team de Mike todas las probabilidades... Lázaro Salazar será probablemente el hombre de Adolfo Luque, pero, si se envuelve en un duelo con Gilberto llevará todas las de perder... Este comentarista tiene un buen record en predicciones en el presente campeonato d baseball, lo cual es bastante raro... Este servidor de ustedes es el mismo que señaló a los Cubs para derrotar a los Tigres en la serie mundial, y el que aseguró que Maxie Baer tenía un chance frente a Joe Luis, pero ahora dijo que el Santa Clara ganaría dos games de tres al Marianao y pronosticó un éxito del Habana sobre el Almendares en lo primera serie del año, después de haber visto a los dos teams en acción en el partido inaugural de la temporada, y su chance de salir bien es de un millón de pesos!... La vida de un comentarista es realmente deliciosa en ese sentido. Cuando sus pronósticos se dan, nadie se acuerda de recordarlo... En cambio, cuando fallan por cualquier motivo, todo el mundo y su Tío lo recuerda maliciosamente... A pesar de lo malo que resulta fallar un pronóstico, empero, a nosotros nos gusta fracasar con frecuencia, pues es el mejor sistema que tenemos para comprobar el número de personas que nos leen!!!...

Aunque parezca mentira, el anunciado bout de Joe Louis con Paulino Uzcudun ha despertado enorme interés entre los aficionados, y son muchas las apuestas que se están haciendo a base de que Paulino no será noqueado por el orgullo de Detroit... «El vasco podrá ser maltratado por los puños del negrito de Blacbburne—dicen—pero, de eso a que bese la lona por primera vez en su carrera, irá un buen trecho»... Leyendo la prensa americana hemos observado que los New York Yankees han hecho un convenio con el club Oakland, de la Liga del Pacífico, para enviar a ese club sus jugadores jóvenes que necesitan experiencia... La enemistad de Eddie Barrow con Babe Ruth es tan intensa que el Bambino tiene que pagar su entrada cada vez que acude al Stadium que él ayudó a construir... Ruth, incidentalmente, acaba de anunciar en New York que ya ha jugado su último encuentro de pelota, lo cual eleva a 151,325, el número de veces que ha dicho tal cosa desde 1934 al presente... Albery Brundage, presiente del Comité Olímpico Americano, acaba de declarar por medio del «Daily News» que los Estados Unidos se inscribirán en las próximas Olimpiadas de Berlín... Y, esto debe haber caído como un jarro de agua fría entre los judíos de New York que estaban haciendo intensa campaña en el verano para vengarse de las persecuciones de Hitler, alcanzando la exclusión de los Estados Unidos de esos importantes eventos.

En un afán de saber qué es lo que ha mantenido este año a los fanáticos lejos de los terrenos de Pelota de Brookiyn, Boston y Filadelfia, Ford Frick, presidente de la Liga Nacional, ha lanzado a la calle a cuatro oficiales del viejo circuito, los cuales se entretienen en consultar personalmente a los fanáticos de cada ciudad sobre el particular... Baby Arizmendi, el mejicanito que perdió aquí con el Pillo Echevarría, no podrá boxear el día 5 de Noviembre en Chicago, debido a una diferencia que ha tenido con los promotores... Baby estaba anunciado para enfrentarse con Davey Doy... Roberto Estalella, que si tiene un poco de suerte podrá resultar el año que viene la tercera base regular del Washington Senadores, se ha quedado en New York para pasar parte del invierno aprendiendo inglés, y yo sabe decir algo más que «Tom is a boy» and «Mary is a girl»... Tom Meany, comentarista del World-Telegram, decía hace días en sus populares «Frothyfacts», que el coaching staff de los Gigantes será cambiado por Terry durante el Invierno... Y, preguntamos nosotros: «Tendrá esto algo que ver con nuestro Adolfo Luque.»... Terry, empero, aseguró siempre que Luque tendría trabajo en el New York mientras él fuese manager de la novena... Además, Adolfo está citado con Memphis Bill para verse en Miami por el mes de Enero, a fin de cuidar de una escuela de baseball que dirigirá Bill... Si es cierto que «La vida comienza a los cuarenta!»—como solía decir Will Rogers—entonces Mike González, Fernández y Adolfo Luque han de representar importantes roles en la temporada de baseball que se está celebrando actualmente en La Tropical y en Santa Clara... Lázaro Salazar, joven outfielder que fué una figura popular durante la temporada de baseball del año pasado, está bastante mejorado de su dolencia en la garganta y traga con más facilidad, pero, ahora parece que el mal se ha arraigado entre otros players azules... En las oficinas del Brooklyn Dodgers no saben si emplear dinero en la compra de dos pitchers o en la compra de pintura para darle más colorido a los stands... Lefty O-Doul es el último que se ha unido al grupo de los que están pregonando por todos los Estados Unidos que el outfielder DiMaggio, la nueva adquisición de los Yankees, será el mejor sustituto que ha tenido Ruth en el team... Hay un jugador de foot ball en el team de la Universidad de New York que cada vez que le hacen un pase lateral se echa a correr hacia el end zone, sin esperar la interferencia de sus compañeros, y cuando le preguntan el porqué de esa actitud, responde: «Es que quería impresionar a mi novia que se encuentra en los stands!»... Muchos atletas cubanos quieren ofrecer también tan buena impresión a sus «amiguitas» que acaban por fracasar en los sports!

NO SE SABE AUN DONDE JUGARAN EL BASKET BALL

El Vedado piensa tener listo su terreno para el día 11 y propondrá su piso para el Junior

Aunque hasta el día 4 no ha de celebrarse la reunión de delegados de clubs de la Unión Atlética que se han intresado en la nueva convocatoria de basket ball junior que ha lanzado la Federación Nacional, la impresión general en el sector amateur es que este nuevo campeonato que se organiza llevará a los mismos equipos contendientes que se pensaban para el primero. Esto es, Fortuna, Vedado, Atlético, Hispano y Teléfonos.

¿El Cubaneleco? Imposible que pueda ingresar en la competencia. La Federación de basket ball insiste en mantener como seniors a esos muchachos que formaron el squad de Héctor Muñoz, y el team eléctrico no podrá competir, aunque lo desee.

La impresión general es que en esta semana se presentarán todas las inscripciones en regla de los cinco teams antes mencionados; efectuándose la reunión de delegados el lunes próximo, para fijar fecha de comienzo, orden de juegos y floor.

Los observadores dicen que la contienda ha de comenzar el día 11, así como que se jugará el lunes, miércoles y viernes, para seguir el mismo schedule que ha tenido en todas sus campañas la Federación.

El floor será un punto grande a discutir. La suspensión ayuda mucho al Vedado, que está terminando su terreno a la carrera, y puede que en la junta se presente alguna proposición a base de que se juegue la mitad del campeonato en el floor del Atlético y el resto en el del Vedado.

Si esto se hace en el junior, entonces los clubs tendrán que ponerse de acuerdo para «reproducir la historia» en el senior, comenzándose la contienda en el floor del Vedado, para terminar en el Atlético. De este modo, los dos clubs que poseen terreno se dividirán los honores del campeonato, y se marcará una fase interesante en la historia de nuestro basket ball.

La contienda de la Liga Social, que es otro campeonato que promete resultar interesante, se iniciará poco más o menos en los mismos días del de la Unión Atlética. No se sabe tampoco en que floor se jugará esta competencia, pero, se tiene entendido que los delegados scogerán el floor del San Carlos, por contar con el apoyo de todos los fanáticos.

La Víbora ha sido siempre una barriada de primera para el basket ball y este imán es algo que los oficiales del circuito social no pueden olvidar en estos instantes. El Deportivo Asturias es el otro competidor del San Carlos.

Hablando del San Carlos, los muchachos han de entregar el próximo día 4 de Noviembre la copa de basket ball conquistada por la Juventud Atlética en una fiesta que tendrá lugar en la Juventud.

El club Hershey, campeón de basket ball de la Liga Nacional en 1934, y ganador de la zona de la Habana en la competencia de este año, festejará su triunfo de la última season con una verbena interesante llamada la «Verbena de los Campeones», que promete constituir un gran acontecimiento social deportivo.

MARIANAO

A. Mirabal, cf. ..	3	0	1	2	0	0
O. Rodríguez, ss...	4	0	0	2	3	0
S. García, 1b. ...	4	0	1	9	0	0
P. Arango, 3b.	4	0	0	1	2	0
E. Etchegoyen, rf.	4	0	1	3	0	0
C. Delgado, lf. ..	3	1	1	3	0	0
A. Cortés, c.	2	1	0	5	1	0
F. Valdés, 2b.	2	2	0	2	2	0
F. Martínez, p. ..	1	0	0	0	2	0
T. de la Cruz, p...	2	0	0	0	0	0
S. Ruiz, p.	0	0	0	0	0	0
Totales	29	4	4	27	10	0

Anotación por entradas:

Hershey	000 000 000—0
Marianao	000 020 20x—4

Sumario: Carreras empujadas, Mirabal 2. Two base hits, R. Ruiz. Three base hits: S. García. Sacrifice hits: F. Valdés. Bases robadas, A. Valdés. Double plays: Fortes (sin asistencia. Struck outs: R. Suárez 2; F. Martínez 2; T. de la Cruz 1; S. Ruiz 0. Bases por bolas, R. Suárez 3; F. Martínez 4. T. de la Cruz 0; S. Ruiz 0. Tiempo: 1:45. Umpires: R. Atán, home; J. M. Magriñá, bases. Anotador: Julio Fránquiz .Observaciones: Hits a Martínez: 3 en 4 2|3 y 16 v.b.; a T. de la Cruz: 3 en 3 1|3 in. y 11 v.b. Ganó T. de la Cruz.

LIGA SOCIAL DE AMATEURS

CAMPEONATO JUNIOR 1935-36

AVISO A LOS SRES. DELEGADOS

Se avisa por este medio que hoy, miércoles, a las 6 p.m., vence el plazo de inscripción de equipos para la contienda arriba citada, y que a las 9 p.m. se efectuará la Junta General de Delegados, a la que no deberá faltar ninguno de los mismos.

Local: Lagunas 81.

Habana, Octubre 30, de 1935.

Gerardo Coyula Giralt,
Secretario

Lea ¡ALERTA! al mediodía. Y AVANCE por la tarde.

M.E.C.D. 2016

GRAN PROGRAMA DE BASE BALL HOY EN LOS TERRENOS DEL FERROVIARIO

RENE SANCHEZ Y MARIO KID CALIXTO, EL SABADO, POR LA FAJA "WELTER" EN LA "ARENA CRISTAL"

SPORTS — DIARIO DE LA MARINA — SPORTS

AÑO CIII — LA HABANA, MIERCOLES, 30 DE OCTUBRE DE 1935 — PAGINA QUINCE

Anotando todas sus carreras en los primeros innings, el Almendares venció ayer, 8x6

El haberse puesto completamente wild, costó a Oscar Campos un juego que pudo haber capturado con facilidad tras la bonita ventaja que le proporcionaron sus compañeros.

Anotando todas sus carreras con buen asalto en los primeros innings los azules del Almendares derrotaron ayer tarde al club Habana en el match de exhibición celebrado en el segundo turno del programa ofrecido en el Stadium de La Tropical, con un score de 8 por 6.

En este match se vieron frecuentes batazos en los dos primeros actos, debido a que se presentaron sumamente fáciles los pitchers escogidos para abrir el game por ambos teams, pero después se arregló mucho y se vió buena pelota hasta el final.

El Habana tuvo un gran chance de ganar el game con Oscar Campos en el box, debido a que sus players encontraron muy fáciles los lanzamientos de Isidro Fabré y le anotaron 5 carreras con 7 hits en 2 innings, pero el joven lanzador habanista se puso completamente wild en el final del segundo acto, y ello le costó un rally de cuatro carreras que decidió completamente el game.

Tres bases por bolas consecutivas, seguidas de par de hits y un error produjeron las cuatro carreras almendaristas del segundo inning que devolvió el entusiasmo al veterano Adolfo Luque. Después de eso, el «Havana Perfecto» envió a la goma a Rodolfo Fernández, y el pitching certero de éste detuvo al Habana en los momentos de peligro, evitando toda anotación.

Una sola vez pudo llegar el club de Mike González al home plate. Ello fué en el séptimo inning, cuando hits de Belito Alvarez y Abreu, combinados con un error, produjeron una carrera roja, pero para ese entonces el Almendares estaba perfectamente protegido por una delantera de tres carreras, y esa solitaria anotación no hizo daño en el score.

En este encuentro se registraron muy buenos batazos, habiéndose destacado mucho Belito Alvarez, Abreu y Salvador Hernández. El ex amateur conectó dos grandes hits y en su última excursión al bate pegó un salvaje toletazo por lo último del center field que hubiera sido un home run en cualquier terreno americano. El fielding maravilloso de Cando López —player de piernas privilegiadas— empero, convirtió ese gran esfuerzo de Salvador en un out más.

Durante la celebración de este encuentro, Mike González, manager de los Claveles Rojos, recibió un cable de Jorocón Wilson, donde éste comunicaba que la enfermedad de su señora le había impedido salir todavía para esta ciudad. Jorocón, sin embargo, aseguraba arribar del jueves al martes próximo, y saludaba por anticipado a todos sus viejos amigos de esta ciudad.

Cuando arribe, Mike González tendrá que despedir a un jugador y nadie sabe en estos momentos quién será la víctima. Los más indicados son, Izquierdo, Oscar Campos y Pipo de la Noval.

El score de ayer fué:

HABANA

	V.	C.	H.	O.	A.	E.
A. Alvarez, lf.	5	1	3	3	1	1
J. Abreu, rf.	4	2	3	1	0	0
Willias, cf.	4	0	1	0	0	0
F. Correa, ss.	3	0	0	1	2	0
R. Couto, c.	4	0	1	0	2	0
M. Solís, 2b.	3	1	1	3	2	0
F. Guerra, 1b.	4	1	1	0	1	0
S. Hernández, 3b.	4	1	2	0	1	0
O. Campos, p.	1	0	0	0	1	0
O. Estrada, p.	2	0	0	1	2	1
A. Izquierdo, ss.	1	0	0	0	1	0
A. Noval, x.	1	0	0	1	3	0
Totales	36	6	12	24	16	2

ALMENDARES

	V.	C.	H.	O.	A.	E.
C. López, lf.	3	1	2	4	0	0
A. Rodríguez, s.	2	1	1	3	2	1
L. Salazar, cf.	3	1	1	0	0	1
L. Roque, rf.	4	0	1	2	1	0
J. Pérez, 3b.	4	1	1	2	1	0
A. Machado, c.	2	1	0	1	1	0
A. Santaella, 2b.	2	1	1	3	3	0
P. Pérez, 1b.	3	1	1	12	0	0
I. Fabré, p.	0	0	0	0	2	0
A. Vázquez, x.	1	1	1	0	0	0
R. Fernández, p.	3	0	0	0	2	0
J. Vargas, lf.	0	0	0	0	0	0
Totales	27	8	9	27	17	2

Anotación por entradas:

Habana	140	000	100	—6
Almendares	241	001	00x	—8

Sumario: Carreras impulsadas, Correa; Roque 2, Solís; R. Hernández; Williams 2; Vázquez 2; C. López; Salazar; Santaella; A. Rodríguez. Two base hits: S. Hernández; Alvarez. Sacrifice hits: A. Rodríguez; Machado. Bases robadas: C. López. Double plays: Rodríguez; Santaella y Pérez. Struck outs: Campos 0; Fabré 0; Estrada; R. Fernández. Bases por bolas: Campos 3; Fabré 0, Estrada; R. Fernández. Wilds: Campos. Hits a los pitchers: a Campos 3 en 1 1/3; a Fabré 7 en 2 innings. Pitcher ganador: Fernández. Pitcher derrotado: Campos. Tiempo: 2:00. Umpire: Atán.

HOY TERMINA EL PLAZO PARA EL CONCURSO DE «LA TROPICAL»

Recordamos a los fanáticos del baseball que hoy día 30 se cierra el concurso que viene celebrando la Cervecería «La Tropical» para averiguar entre los aficionados cuál es el team de las grandes ligas que desean ver jugar en la Habana en la temporada primaveral. Y los que estén interesados en dicha justa deben enviar hoy sin falta los cupones a las oficinas de Palatino.

Mañana día 31 se hará el escrutinio final y el día primero sabremos qué team será el que jugará en La Habana. Hasta ahora a juzgar por los votos que se han recibido serán los Cardenales del San Luis.

Con relación a este gran concurso de «La Tropical» vamos a publicar una nota que desde Jaronú le enviaron al hombre fuerte de «La Tropical»:

«Unas líneas para unirnos a tantos millares de fanáticos que agradecen al señor Julio Blanco Herrera la feliz iniciativa de traernos un Club de las Grandes Ligas y permitirnos ver en acción a lo más selecto de la familia «Beisbolera».

Sergio Pérez

Jaronú, Oct. 22 1935.

EXIJA "LA COTORRA" RECHACE SUSTITUTOS XO-1777 XO-1888

Por ser miércoles de moda se dará un gran programa, hoy, en el Frontón Jai-Alai

Un partido de gran arrastre. El hermano del Cachorro tendrá que presentarse muy bien para ayudar eficazmente a Mingo. Pascau y Sarmiento en el último partido

Una concurrencia extraordinaria asistió ayer al Frontón Jai Alai, por la celebración del Día del Periodista, cumpliéndose todos los números con matemática precisión.

En el partido estelar, entre Ferrer y Vallejo, contra Ignacio y Mendizábal, se jugó pelota de calidad.

Mendizábal se distinguió mucho por su gran colocación, pero Vallejo jugó también un gran partido, aunque no haya podido ganar, habiendo estado en la lucha de campana a campana.

Ahora bien, Ferrer estuvo fatal. No pudo jugar el partido que él acostumbra, y entonces, de seguro que el resultado era su favor.

Las quinielas fueron: la dupla, para Elizondo y Vallejo; y la segunda, de Esquivel.

La orquesta Gris, de Armando Valdés, tocó escogidas piezas, habiendo sido muy aplaudida en diferentes ocasiones. Se mereció los aplausos.

Dénle la vuelta que quieran el partido estelar estuvo muy bien casado por el Intendente Eguiluz.

Había que ver esos primeros tantos, cómo se jugaron.

Los periodistas estamos altamente satisfechos de la Empresa del Jai Alai, de Eguiluz, Capetillo, Galois y demás empleados de la Administración.

ANOCHE

PRIMER PARTIDO

	Tantos
Ochoa menor y Gayarre, blancos	25
Martín y Escarza, azules	11

Ganadores: BLANCOS.

PRIMERA QUINIELA

	Tantos.	Pagos.
Esquivel y Paco	2	$ 5.50
Elizondo y Vallejo	6	4.53
Creus y La Paz	2	7.22
Ferrer y Malluquiza	0	5.92
Ignacio y Ulacia	1	3.08
Mina y Mendizábal	0	7.00

Ganadores: ELIZONDO_VALLEJO.

4.53

SEGUNDO PARTIDO

	Tantos
Ferrer y Vallejo, blancos	24
Ignacio y Mendizábal, azules	30

Ganadores: AZULES.

SEGUNDA QUINIELA

	Tantos.	Pagos.
1.—Alvarez	3	$ 3.61
2.—Esquivel	6	3.68
3.—Mir	1	4.56
4.—La Paz	1	7.23
5.—Malluquiza	1	9.12
6.—Morales	1	6.17

Ganador: ESQUIVEL. Pagó a:

3.68

TERCER PARTIDO

	Tantos
Morales y La Paz, blancos	19
Esquivel y Malluquiza, azules	30

Ganadores: AZULES.

PROGRAMA OFICIAL PARA LA FUNCION QUE SE CELEBRARA ESTA NOCHE

(A LAS 8 Y MEDIA)

PRIMER PARTIDO, A 25 TANTOS: Faura y Goyo, blancos, contra Vales y Solá, azules. A sacar ambos del cuadro 9 y medio, con ocho pelotas finas.

PRIMERA QUINIELA, A 6 TANTOS: Iturrino; Santos; Solá; Aguiar, Gayarre y Vales.

SEGUNDO PARTIDO, A 30 TANTOS: Elizondo y Salazar, blancos, contra Mina y Ondarres, azules. A sacar ambos del cuadro 9 y medio con ocho pelotas finas.

SEGUNDA QUINIELA, A 6 TANTOS: Salazar; Mir; Alvarez; Ondarres, Elizondo y Mina.

TERCER PARTIDO, A 30 TANTOS: Paco menor y Alvarez, blancos, contra Juanito y Mir, azules. A sacar los primeros del cuadro 10 y los segundos del cuadro 9 y medio, con ocho pelotas finas.

Pargas y Aramís del Pino ofrecen un gran match por el título del peso welter en la "Arena Cristal"

La discutirán el «Terremoto Oriental», Mario Kid Calixto, con René Sánchez, el conquistador de Pablo Blanco. Arilla en un encuentro contra el bantan argentino Coto. Comentarios

René Sánchez y Kid Calixto van a combatir por el campeonato welter el próximo sábado en la Arena Cristal.

Mario Blanco fué noqueado por este mismo René y el Mudo de Casa Blanca salió derrotado de manera decisiva. Con el Chino Alvarez hizo un espléndido papel y con Lope Tenorio se comportó de una manera tal que dejó perplejo a propios y extraños. A Vázquez cuando estaba en su apogeo también lo venció. Y podríamos seguir citando una lista muy extensa de las víctimas de este humilde pero magnífico atleta.

Por su parte, Kid Calixto, siempre ha resultado de mayor colorido ya perdiendo ya ganando. Esto hará que se le lleve como favorito, aunque no vemos que tenga cosa alguna ganada.

René es un peleador sumamente peligroso y ahora viene subiendo. Es sin género de dudas uno de los mejores welters que hemos tenido y, si logra vencer a Kid Calixto, no vemos como por ahora pueda aparecerse el llamado a arrebatarle la corona.

La Comisión Nacional de Boxeo ha decretado, que el ganador de este combate sea reconocido como campeón welter, pero tendrá que defender el título así obtenido dentro de un mes frente al soldado Molina. Esto se ha decidido, porque en realidad Molina ha ofrecido muy buenos combates frente a los mejores del patio y del extranjero hay que ofrecerle un chance a la faja.

Este será el estar bout de la pelea y se compondrá de doce rounds por tratarse de un título. Desde que Relámpago Saguero optó por retirarse del boxeo y abandonar su título de campeón cubano, la corona se ha visto huérfana. De ahí que se hayan ultimado todos los preparativos para que no perdure este estado de cosas como ha sucedido otras veces en que un título no ha tenido dueño durante mucho tiempo.

Hablando con los promotores de ese encuentro nos dijeron que ellos pensaban ofrecer un excelente programa y que a ese efecto ya habían firmado a Mariano Arilla, magnífico bantam español que sólo ha perdido un encuentro en nuestra tierra y eso fué a base de un hombre como Kid Juancito que físicamente es superior a él. Ahora podrá volvernos a demostrar lo que en realidad vale al hacerle frente a Coto, buen bantam argentino que desde hace más de un mes se encuentra en tierra cubana y ha lanzado un reto a todos los de su división. Esa será la pelea que rehaga al magnífico boxer hispano, porque si le gana a Coto, tendremos por fuerza que reconocerle de nuevo las facultades que le hicieron grande en España, Estados Unidos y aquí.

Además otros excelentes números serán presentados por Luis Pargas y Aramis del Pino que son los empresarios encargados de ofrecer este excelente programa como una especie de cocktail para el peleón de la temporada al enfrentarse Gastañaga y Joe Knight.

MANOLO ZAPICO ESPERA EMPUJE DE SUS JUNIORS

El joven coach está muy contento con la demostración de sus nuevos jugadores

(POR GALI)

Después de ver cómo sus juniors contenían el empuje de los jugadores veteranos del team, obligándoles a jugar un ratico antes de ser batidos con score de 27 por 18 en el primer juego de la serie que están celebrando en el floor del Deportivo y cuyo segundo game tendrá lugar esta noche, en el mismo terreno, Manolo Zapico, joven coach de las huestes hispanófilas, ha sonreído complacido, convencido de que su team ha de dar que hacer en la próxima justa de la Unión Atlética de Amateurs.

«Mi team no lucirá tan fuerte como el Fortuna, ni será favorito para ganar, pero, ha de dar mucho que hacer, y puede sorprender a todos los que no lo tomen en consideración».—dice Manolo.

«El basket ball es un deporte donde la velocidad y el pensamiento rápido juegan un importante papel, y yo puedo garantizar que el Hispano presentará este año un team junior de mucha velocidad, donde todos los jugadores pueden pensar rápidamente».

«A los muchachos les falta experiencia, desde luego, y un poco de reserva, pero, el team se está sosteniendo bien en el entrenamiento y yo estoy seguro de que ha de dar que hacer desde que comience el campeonato hasta el final».

«Jarro ha de ser una de nuestras principales columnas, pero, esto no quiere decir que el Hispano dependa enteramente de su labor. Calvito será otra ayuda considerable; lo mismo que Menéndez y Hartman. Yo creo»—termina diciendo Zapico. «que el Hispano será fuerte rival y buen aspirante al pennant desde el primer juego de la campaña hasta el final».

La única preocupación de Zapico por el momento es su material de reserva, donde no figuran hombres suficientes para que el team se considere protegido. El Hispano abrirá la campaña con solo dos hombres en el banco, y este es un handicap muy grande que concede a sus rivales, pues cualquier juego fuerte que colo que fuera del terreno a dos regulares, dejará al team indefenso y forzado a maniobrar con mucha habilidad a la defensiva para evitar quedarse con menos de cinco hombres en el floor.

Pero, Manolo está enseñando a sus muchachos de manera que no jueguen muy cerrados, dependerá de una ofensiva rápida y abierta en el próximo campeonato. En esta ofensiva, desde luego, Jarro será la figura principal, y muchos tendrán que luchar sus rivales para contenerle. El joven atleta luce camino de una bella temporada y parece difícil que sus rivales puedan reducir su ofensiva a punto de hacerle inútil en el floor.

Incidentalmente, Zapico piensa también con entusiasmo en la temporada de seniors, y no se oculta para confesar su pretensión al campeonato.

«Tenemos un gran team, que lleva más de cinco años jugando unido, y esto debe proporcionarnos el pennant»—dice Manolo.

«Cierto que el Vedado, el Atlético y el Deportivo presentarán grandes equipos; pero el Hispano contará con sus viejos defensores y esto significa que desde el primer día tendrá en el terreno un quinteto que se conoce admirablemente y que sabe cómo hay que trabajar a la ofensiva y defensiva».

Zapico no quiere hablar mucho de sus seniors por ahora. Los muchachos están tirando los primeros tiros en el floor y aún no han cogido su verdadero vapor, pero, en conversaciones particulares se le ve que tiene firme esperanza en su trouppe; especialmente en Pilón Chavarry, en Enrique Cartaya y en Julio Fernández, que se cree han de ser los tres pilares del team.

Chavarry, un gran y veloz forward, que ha sido siempre muy ponderado por los mejores coaches locales, uno de los cuales—Rodríguez Knight—trató de agregarlo a su squad olímpico, parece encaminado a una campaña y unido a Peter La Rosa será uno de los principales anotadores del team.

AMENO PROGRAMA CONFECCIONARON PARA EL DOMINGO

En el star-bout enfrentarán al Guajiro Camagueyano con Joe Bello. Las damas gratis

Según nos comunican, los jóvenes que integran la directiva de la nueva empresa pugilística «Cooperativa Boxística Nacional», el próximo domingo día tres inician su temporada brillantemente con un programa a base de los más destacados pinos nuevos, y alguno que otro de los ya conocido entre los aficionados al arte que inmortalizó el célebre Marqués de Queensberry.

Guajiro Salvaje, el recio y contundente pegador de la categoría Junior Light Weight, vencedor moral por la vía rápida de Jesús Alvarez el fuerte gallito de la Havana Electric, reaparece en pelea revancha a seis rounds vs. Joe Bello, el valiente español de la Víbora, que tantas demostraciones de valor ha ofrecido a la afición pugilística capitalina; no terminan aquí las atracciones que presentan los entusiastas jóvenes que tratan de construir nuevas caras dentro del desierto campo del boxeo cubano, labor iniciada en pasados años por el incansable luchador y entusiasta deportista Juan Oliva, que hora funge de consejero, en la nueva empresa. Presentan una pelea solicitada por los fans, desde hace mucho tiempo nos referimos al encuentro revancha entre Jesús García, el popular Machito ídolo del barrio del Pilar y Kid Rapidez, el verdadero y único contrario que tiene en la actualidad el campeón de los moscas, Juan Morales. Caso de que Rapidez gane este encuentro, su manager ha de presentar las fianzas exigidas, para hacer un reto oficial al campeón de su categoría.

La sensacional pelea entre Joe Bello y Guajiro Camagüeyano, el gran match entre Kid Rapidez y Machito, la sensacional pelea entre Kid Guayabo y un peleador de grandes méritos como Ramiro Almagro, el popular «Orejita» y la pelea preliminar entre Mario de Cárdenas y Antonio Martínez...

Un colosal programa a precios irrisorios, y como ofrecimiento galante el bello sexo, las damas no pagarán sus localidades.

Mañana daremos más detalles sobre el programa y las novedades que habrán para el día de la inauguración.

GRAN PROGRAMA DARAN HOY EN EL CLUB FERROVIARIO

Esta tarde comenzando a las dos se ofrecerá un nuevo programa de baseball en los terrenos del club «Ferroviario» en opción al gran campeonato invernal que se ha organizado entre los equipos de primera de nuestras Fuerzas Armadas

Según el schedule oficial de la competencia; la tarde basebolera transcurrirá enfrentándose los teams en la siguiente forma:

2:00 Regimiento 5 vs. Policía Marítima.

4:00 Policía Nacional vs. Séptimo Regimiento.

Los dos matches; como se ve han de resultar de enorme interés y tenemos la seguridad de que esto ha de reunir enorme cantidad de fanáticos en el bello parque basebolero del Luyanó.

El match de la Policía Nacional y el Séptimo Regimiento sobre todo promete resultar realmente espectacular.

HARAN HOY UN EXAMEN TEORICO A LOS OFICIALES DEL BASKET EN LA YMCA

Esta noche, según un anuncio hecho por el colegio de oficiales de basket ball de Cuba, tendrá lugar en los salones de la Asociación Cristiana de Jóvenes, el examen teórico de todos los aspirantes a figurar como oficiales en la próxima temporada de basket ball.

En este examen se harán distintas preguntas a los aspirantes y eso completará el trabajo de selección que se ha venido haciendo desde hace días.

Están citados para hoy, a las nueve—en la YMCO— todos los oficiales que aspiren a servir de referees, anotadores y tiene keepers en la temporada, así como los miembros del Comité de Examen.

Jóven . . . *un dato al oído* de su barbero

Use la *única* máquina que reproduce la pasada suave, larga y sin tirones del maestro barbero. Obtenga una máquina GEM y aprenda a afeitarse CORRECTAMENTE desde el primer momento. El alineamiento doble patentado de GEM, ajusta la hoja automáticamente a fin de que no se salga y rasguñe. Le OBLIGA a afeitarse al ángulo correcto y a cortar la barba al nivel de su raíz. Los hombres que usan GEM tienen la piel saludable, límpia, sin cortadas o rasguños.

Las Hojas Micromatic GEM son las mejores que Ud. puede comprar. Se fabrican con acero de cirugía, el cual toma un filo sumamente fino y mantiene ese filo por mucho más tiempo. Es por esto que las Hojas Micromatic GEM dan *más afeitadas por hoja*. Estas Hojas Super-Resistentes son un 50% más gruesas que las hojuelas corrientes. Para afeitarse con placer y obtener una afeitada límpia y suave; para mayor economía, use Hojas Micromatic GEM.

GEM

HOJAS MICROMATIC de Un Filo y Doblefilo

Distribuidor: E. HAUSMANN, Zulueta 36F

Son más duraderas y, por lo tanto, más económicas

Montes menor y Epifanio contra Ugalde y Labat, en el Frontón Habana-Madrid

Bonita función ha sido organizada para esta noche. Ayer se peloteó intensamente, brindándose gran noche en honor del retiro de los periodistas. Dos buenos partidos. Los pagos

Interesantes partidos se ofrecen hoy en la Bombonera de Belascaín y Sitios. Un programa de gran arrastre que tendrá en el turno principal de contrincantes a Montes menor y Epifanio, de blancos, contra Ugalde y Labat mayor de azules.

El Cachorro se encuentra algo indispuesto y por esa razón no aparecerá hoy en el menú, pero se espera que mañana pueda deleitar de nuevo a los miles de asiduos concurrentes al Habana_Madrid.

Ugalde en compañía del hermano del Cachorro forma una pareja de altos quilates. Labat mayor sabe sostener bien el tanto y si se presenta en noche clara va a encestar cuanto le tiren tanto al Guajirito como el Maestro. Quizás no pueda decidir los tantos, pero preparará el camino para que Mingo sea el que decida.

Pero tendrá que presentarse así si aspira a la victoria, porque si falla ligeramente Montes menor se anotará muchos saques y al mismo tiempo su derecha abrirá huecos en la defensa de sus rivales.

En el último aparecen dos delanteros de primera; Pascau y Sarmiento, acompañados respectivamente de Barrios y Azpeitia. Está bien nivelado el match dándole a Sarmiento mejor zaguero que a Jesús por la actual superioridad de este sobre Huevito. Y en esa forma puede esperarse un combate reñido y bien peloteado.

Bonito y atrayente programa el de esta noche en Habala Madrid.

Habana_Madrid

Programa de la función de esta noche que comenzará a las ocho y media.

Primer partido a 25 tantos: Girón y Bernal, blancos, contra Ortega y Cubota, azules. A sacar los primeros del 14 y medio y los azules del 13 y medio.

Primera quiniela a 6 tantos: Girón, Bernal, Ortega, Cubota, Barrios, y Labat mayor.

Segundo partido a 30 tantos: Montes menor y Epifanio blancos contra Ugalde y Labat mayor, azules. A sacar ambos del cuadro 14 y medio.

Segunda quiniela a 6 tantos. Montes menor, Epifanio, DUgalde, Pascau Sarmiento y Azpeitia.

Tercer partido a 30 tantos. Pascau y Barrios, blancos, contra Sarmiento y Azpeitia azules. A sacar los primeros del catorce y medio y los segundos del catorce.

Lea ¡ALERTA! al mediodía. Y AVANCE por la tarde.

RESULTADO OFICIAL DE LA FUNCION CELEBRADA

ANOCHE

PRIMER PARTIDO

	Tantos
Salvador y Cubota blancos	25
Torres y Girón, azules	11

Ganadores: BLANCOS.

PRIMERA QUINIELA

	Tantos.	Pagos.
1.—Ortega	1	$ 4.72
2.—Cubota	0	3.03
3.—Girón	0	1.70
4.—Bernal	6	1.57
5.—Torres	0	2.83
6.—Salvador	0	4.25

Ganador: BERNAL.

SEGUNDO PARTIDO

	Tantos
Valenzuela y Betancourt, blancos	29
Constante y Montes, azules	30

Ganadores: AZULES.

SEGUNDA QUINIELA

	Tantos.	Pagos.
1.—Valenzuela	2	$ 2.50
2.—Betancourt	1	2.46
3.—Constante	5	3.08
4.—Sarmiento	5	1.64
5.—Barrios	2	4.10
6.—Pascau	6	2.59

Ganador: PASCAU.

TERCER PARTIDO

	Tantos
Sarmiento y Barrios, blancos	27
Pascau y Bernal, azules	30

Ganadores: AZULES.

Chichí Moore aumenta su ventaja sobre sus demás rivales en el Hipódromo

El jinete panameño ha ganado 86 carreras y se mantiene en el lugar de honor. Hidalgo le sigue. Mejoró mucho Contino que está ahora suspendido. Llegarán más caballos mañana

Chichí Moore sigue aumentando su ventaja considerablemente sobre sus demás rivales en materia de ganadores en la temporada. El jockey panameño se ha situado en 86 ganadores, llevándole trece de ventaja a su más cercano rival que es Juan Hidalgo. Desde el 10 de Octubre inclusive, Moore ha ganado doce carreras, y Juan solamente seis.

El jinete que sigue en mayor número de ganadores en ese período de tiempo es J. M. Contino, el aventajado aprendiz que se ha buscado las iras de los stewards y estará «sentado» unos cuantos días. Contino ganó diez carreras durante el período que hemos mencionado.

Después de regresar a la silla Pimienta ha pasado triunfalmente por la varilla en siete ocasiones mientras que Marrero ha podido ganar solamente cuatro veces. Pero el jinete del Algodones Stable está amenazando seriamente a Orlando Hernández y se ha situado a solo dos victorias del jinete de los Alvarez. Seis carreras ha ganado Pepito González desde Octubre 10 a la fecha.

He aquí la lista de los quince primeros jockeys del mitin:

Jockeys.	Carreras ganadas.
G. Moore	86
J. Hidalgo	73
A. de Lara	63
O. Hernández	59
J. Marrero	57
J. M. Contino	47
T. Sánchez	44
A. Fernández	41
E. Pimienta	39
O. Pernia	39
A. F. Martínez	38
C. Martínez	36
A. Prieto	34
J. González	34
E. Rodríguez	32

LLEGARAN 17 MAS

Llegarán diez y siete ejemplares más de los Estados Unidos esta tarde. Es el segundo lote de los comprados por Víctor de la Fuente y R. McIntire. Ultimamente han sido adquiridos dos más cuyos nombres no se conocerán hasta mañana. Los restantes quince son los siguientes: Aria, Mukluk, Earl Baker, Yangtse, Graceful Lad, Imigert, Red Eva, Potential, Tormy B., Make Beleive; Old Cally, Nana B., Ridge Lady, Princess Leda.

HABRA GRADERIA DE «SOL» EN LA PELOTA

La Cervecería «La Tropical»; fabricantes de las cervezas «Tropical» y «Cristal»; atendiendo al ruego de sus amigos los fanáticos de baseball para que habilitara el tendido de Sol; les ofrece para el sábado dos de noviembre tenerlo listo para recibir al público.

Este es un gesto más de «La Tropical» que debemos todos los amantes del baseball tenerlo presente.

CUPON DEL FANATICO BEISBOLERO

Cervecería "LA TROPICAL"

PALATINO — CERRO — HABANA

Soy bebedor de sus cervezas TROPICAL y CRISTAL Y HABIENDO LEIDO EN ESTE PERIODICO "DIARIO DE LA MARINA", las manifestaciones del señor Julio Blanco Herrera, hechas a su Jefe de planas de Sports, pido a LA TROPICAL nos traiga para principios del año próximo una NOVENA de las Grandes Ligas americanas y mis deseos serían. Club..... SABRE CORRESPONDER.

Nombre .....

Calle .....

Ciudad .....

M.E.C.D. 2016

CITADA PARA HOY LA ASAMBLEA NACIONAL DEL PARTIDO LIBERAL, PARA DISCUTIR EL PACTO CON EL "PUN-AR"

NOMINO EL "CND" SUS CANDIDATOS A GOBERNADOR Y ALCALDE DE LA CIUDAD DE LA HABANA

La Asamblea Nacional del Partido Liberal se reunirá en la tarde de hoy, día 30

Hoy se reunirá la Asamblea Nacional Liberal, en su Círculo oficial de Zanja 58, al objeto de discutir el posible pacto de dicho Partido, con la coalición nacionalista-marianista.

Es innegable que este acto tiene la mayor importancia y trascendencia, porque en la Asamblea de hoy el Partido Liberal, fijará su línea política a seguir; es decir, si van en la conjunción de fuerzas afines, o sólos, a la contienda electoral.

LA ASAMBLEA MUNICIPAL CENTRISTA DE LA HABANA SE REUNE HOY

Para hoy, miércoles 30, a las 4 p. m., ha sido citada la Asamblea Municipal de la Habana de la Conjunción Centrista Nacional, para continuar la orden del día suspendida en su primer sesión de 22 de septiembre último.

En la sesión de la Municipal Centrista se postularán los Concejales y el Alcalde Municipal que irán en el ticket de dicho Partido el próximo 15 de diciembre, debiéndose llevar a efecto la misma en su Círculo Oficial, Obrapía 40, altos bajo la Presidencia del doctor Gabriel Angel Amenábar.

Vasconcelos y C. Milanés desmienten que se hayan roto las negociaciones con los Partidos PUN y AR

Firmados por el señor Ramón Vasconcelos y Luis Caíñas, Jefes del liberalismo en la Habana y Oriente, recibimos la siguiente nota:

Las noticias dadas a la prensa por la Oficina de información de casa del señor Carlos Manuel de la Cruz, sobre el pacto del Partido Unión Nacionalista y Acción Republicana, son erróneas, por no ser cierto, que esas negociaciones hubieran terminado.

Hasta este momento dichas conversaciones por parte de los que representamos esas fuerzas políticas, marchan perfectamente bien; pues la representación liberal mantiene sus bases en toda sus integridad y la representación de la coalición de los Partidos Unión Nacionalista y Acción Republicana ofrece la casi totalidad de lo pedido por el Partido Liberal, no aceptándose por nosotros sino la totalidad de la petición liberal.

Conviene, que se sepa ya, que se está extraviando la opinión en este sentido, que las negociaciones de esta coalición se iniciaron con la aceptación y conocimiento del doctor Carlos Manuel de la Cruz y que las bases de peticiones liberales tienen su previa conformidad.

Habana, octubre 29, de 1935.

(Fdo.) Ramón Vasconcelos. Comisionado del Partido Liberal.

(Fdo.) Luis F. Caíñas M. Comisionados del Partido Liberal.

Los jefes de AR matancero no aceptan la solución propuesta por el Dr. Acosta

En las últimas horas de la tarde de ayer el doctor José Manuel Gutiérrez, líder político de «Acción Republicana, en Matanzas, acompañado del señor Ricardo Campanería, luchador incansable de esa tendencia política, ha sostenido una larga y reservada entrevista con el señor Carlos M. Peláez, primer lugar teniente del doctor Miguel Mariano Gómez.

Después de la entrevista, dichos visitantes dijeron a uno de nuestros repórters, que la combinación política sugerida por el doctor Agustín Acosta, en la Provincia de Matanzas, era imposible de llevarla a la realidad; por cuanto no habrían otros candidatos para Senadores por Acción Republicana que el doctor José Manuel Gutiérrez y Ricardo Campanería, no admitiendo la imposición de llevar a Fausto Menocal, como se pretende, en lugar de Campanería, que iría de Representante; esta combinación no la admitimos en forma alguna, dijeron los visitantes: Agregando—si el doctor Acosta desea ofrecer una senaduría, y posibilidad de verdadero triunfo, debe nominarse al actual Gobernador de Matanzas, doctor Lorenzo Delgado, para Representante, y el doctor José Manuel Gutiérrez, ocuparía la designación de Gobernador Provincial, en la seguridad de un absoluto triunfo para la fusión del PUN y «Acción Republicana, y así podrían ir el doctor Delgado de Representante y Fausto Menocal y Ricardo Campanería de Senadores, otra fórmula no la acentaremos, dijeron por último los líderes de Acción Republicana en su derpedida.

La Provincial del PUN de Las Villas concedió un voto de confianza a sus jefes para reajustar el Tick

Bajo la presidencia del doctor Laedo Brú y actuando de Secretarios de actas y correspondencia, los señores Julio Jiménez Carrillo y José Muñiz Vergara, tuvo efecto la Asamblea Provincial del «PUN» villareño al objeto de reajustar el ticket de Representantes, a fin de dar cabida al nuevo aporte producto del pacto con «AR».

Abierta la sesión se planteó el asunto de la renuncia de dos Senadores, lo que motivó animados debates en los que intervinieron Miró Barnet, Pedraza, Cabezas, Julio Jiménez, Morales Patiño y otros. Por fin se acordó conceder un voto de confianza al Presidente Provincial para que, asesorado por el Presidente del Partido y el candidato Presidencial, lleve a cabo esa delicada labor brindando la oportuna compensación a los eliminados.

Terminado el anterior asunto se planteó por el Delegado Suárez Fernández el reajuste del ticket de Representantes para dar cabida en el mismo a mujer cubana, recomendándose para un acta a la señorita Caridad Cabrera. El señor Polo Figuerca, a virtud de la proposición de Suárez Fernández sugirió la renuncia de todos los candidatos, siendo aplaudido y acto seguido se empezaron a producir aquéllas, pero al hacer constar Miró Barnet de que él no renunciaría, se entró en un nuevo debate que fué terminado al aprobarse ua moción de Morales Patiño en la que se pedía que el reajuste de Representantes se hiciera de la misma forma que el de Senadores, aprobándose los nombres de las distinguidas damas Concepción Joyer, Pura Puig y Caridad Cabrera para que sean las tres mujeres que figuren en el ticket de Representantes por el Nacionalismo de Las Villas.

FRANK CARRILLO, CANDIDATO A GOBERNADOR DEL C.N.D. VILLAREÑO

Ayer se celebró la Asamblea Provincial del Conjunto Nacional Democrático en las Villas, haciéndose postulaciones.

Frank Carrillo

Resultó electo candidato a Gobernador, el Dr. Frank Carrillo; nominándose como candidatos a Senadores a los comandantes Pedraza y Robau y a los doctores Cué y Orizondo.

Fué un acto cordialísimo, pleno de entusiasmo, que terminó en una manifestación pública, que recorrió toda la ciudad.

El Tribunal Sup. Electoral declaró nula la Asamblea de Pérez André y firme la de Pelayo Cuervo Navarro

Tomó posesión el Dr. Juan D. Byrne

Compareció ayer al Tribunal Superior Electoral, el Dr. Juan Daniel Byrne, designado Delegado Político sustituto por el Partido Acción Republicana ante dicho organismo, dándosele posesión del cargo.

Dos Instrucciones Generales

El Tribunal dictó ayer las Instrucciones Generales números 67 y 68; la primera en relación con el artículo 14 del Código Electoral y la Instrucción General número 21; y la segunda en relación con el artículo 305 del Código Electoral.

Vista de la reclamación liberal de Holguín

Señaló el Tribunal,—su Presidente Dr. Llaca Argudín—, para las dos de la tarde del 31 del actual, la vista de la reclamación liberal de Holguín.

Sin lugar la nacionalista de la Habana

En la reclamación contra la sesión de la asamblea provincial del Partido Nacionalista de la Habana, establecida por el procurador Miguel Angel Carconell, a nombre de Emilio Quercen y otros, el tribunal declaró sin lugar la demanda. Iba contra los acuerdos por los cuales fueron electos y proclamados los candidatos a Representante y Consejeros Provinciales.

Vista de una recusación

Celebró el Tribunal la vista de la recusación contra el Presidente y el Secretario de la Junta Municipal del Este.

Reclamación contra el C. N. D. en Vueltas

En la reclamación del Dr. José F. Espinosa, a nombre y en representación de Manuel Alungo y otros, contra la sesión que aparece haberse celebrado por varios delegados a la asamblea municipal del Partido Conjunto Nacional Democrático, de Vueltas, de 25 de octubre último, acordó el tribunal tenerla por presentada y que pase al ponente para estudio.

Sin lugar la nacionalista de Oriente

Sin lugar declaró el tribunal la reclamación número 106, del doctor Leopoldo Ariza, a nombre de Francisco Bermúdez y otros, contra la sesión de la asamblea provincial de Oriente del Partido Unión Nacionalista de 6 de octubre de 1935 y contra los acuerdos y designaciones hechos en la misma.

Otra reclamación nacionalista de Oriente. Con lugar la de la tendencia del Dr. Cuervo

El Tribunal, en las reclamaciones acumuladas, números 107 y 109, establecidas por el Procurador Enrique Urioste, a nombre de Arturo Illas y otros y en la de Tomás Felipe Suárez y otros, dictó la siguiente resolución: en cuanto a la reclamación 109, nula la sesión de la Asamblea provincial del Partido Unión Nacionalista de Oriente celebrada a las siete y media de la noche del 6 de octubre y presidida por la Mesa de Edad, compuesta por Andrés Pelegrino Pérez, Francisco Bermúdez Rodríguez, Prisciliano Castellanos, Fausto Monné y Félix Antonio Artiles. Y, finalmente, que se remita al Fiscal de la Audiencia de Oriente, certificación de esta sentencia de las declaraciones prestadas por los testigos en los expedientes 106, 107 y 109, así como de los interrogatorios mediante los cuales declararon aquellos, para lo que pueda ser procedente. El Dr. Piedra salvó su voto por no estar conforme, en parte, con el criterio de la mayoría.

Ha triunfado, pues, definitivamente, la tendencia del doctor Pelayo Cuervo, en Oriente.

Satisfecho el Dr. Pelayo Cuervo del fallo del Tribunal

En la visita que el Dr. Pelayo Cuervo Navarro hizo anoche a esta redacción, nos manifestó que se sentía sumamente satisfecho de la actuación del Tribunal Superior Electoral, que ha fallado en justicia el problema del Nacionalismo en Oriente sometido a su consideración.

HELIODORO GIL POSTULADO SENADOR POR EL P.L. EN PINAR DEL RIO

PINAR DEL RIO, octubre 29. DIARIO. Habana.—En la tarde de hoy, se reunió la Asamblea Provincial del Partido Liberal, con nutrido quorum, pues asistieron 27 de los 33 que la componen. Se procedió a designar candidato a Senador al doctor Heliodoro Gil, aplazándose hasta el 31 del actual, la designación de los demás candidatos senatoriales y gobernador.

Los representantes electos fueron los siguientes:

Marcelino Garriga, Abraham Pérez, doctor José Bue Sánchez, Antonio Mojena Pluma, doctor José Pérez Arias, Antonio Anillo Sarmiento, Lorenzo Martínez Nodarse, Sergio Ervitti, doctor Osmín del Pino, Tomás Calero, Aurelio Mitjans, doctor Manuel Alvarez Pérez, Anastasio Camejo y Obdulio Agüero. Entre consejeros, figuran Luis A. Fernández, Isidro González, Manuel Herrera, Genaro Montoto del Pino, Román Alvarez, Julio César Ramírez, Francisco Fernández, Segundo Ruiz. Gran entusiasmo reinó, designándose todos los compromisarios presidenciales y senatoriales. La Asamblea Municipal del PL. postuló a Agapito Guerra como Alcalde y el Dr. Juan Francisco Argudín, como Gobernador.

Guillermo Rodríguez.

ACTIVIDADES DEL DR. LANDA

La Asociación de Mutilados de la República, entregó ayer al doctor Gabriel Landa un bello diploma, haciendo constar el agradecimiento de la institución por los generosos auxilios recibidos, del joven abogado y destacado revolucionario, que se presenta ahora como candidato del Partido Unión Nacionalista, para un cargo de Representante a la Cámara.

El doctor Landa agradeció el fino presente, ordenando que fuera colocado en un lugar prominente en su despacho.

MOVIMIENTO POLITICO

Asbert, candidato a Gobernador del CND.—Pelayo Cuervo, Alcal de.—Dolz, Saladrigas, Capote Díaz y Coyula, Senadores.—Desmienten Vasconcelos y Cañas que estén rotas las nego ciaciones del Pacto.—El Dr. Carlos Manuel de la Cruz lo estima fracasado.—Hoy la Asamblea Nacional Liberal deter minará si se acepta o no.—Frak Carrillo candidato a Gobernador del CND villareño.—Interesante moción de la Asamblea Oriental conjuntista.—Nula la Asamblea nacionalista oriental del Dr. Pérez André.—Firme la celebrada por el Dr. Pelayo Cuervo.—Múltiples noticias sobre la política nacional

Nuestro repórter gráfico captó esta impresión de la visita del doctor Pelayo Cuervo al DIARIO. En ella puede verse al doctor Pelayo Cuervo; a nuestro Jefe de Redacción, señor Ricardo Villares; al señor Enrique Serpa, Secretario particular del ex Secretario de Comunicaciones y a nuestro compañero Virgilio del Amo.

CAYETANO FRAGA ESTA MUY MEJORADO DEL ATAQUE GRIPAL QUE LE AQUEJA

Desde hace días sufre fuerte ataque grippal el señor Cayetano Fraga, ejemplar ciudadano y excelente amigo a quien el Partido Nacionalista, en el que milita desde su fundación, ha postulado en el número 5 de su boleta electoral, para el cargo de Representante en las próximas elecciones.

Cayetano Fraga

Afortunadamente, está ya muy mejorado el señor Fraga y durante su enfermedad ha podido palpar una tangible realidad: la justificada popularidad con que cuenta en toda la provincia, ya que amigos, correligionarios y simpatizadores, y aún adversarios políticos, se han interesado por su salud y le han visitado constantemente en su domicilio deseándole buena salud y «buenos preferenciales» en los comicios de diciembre. Y es que Fraga sólo sabe una cosa: servir a propios y a extraños, porque tanto unos como otros son cubanos, según textualmente expresa él.

CRUZ DA POR FRACASO EL PACTO «PUN»-«AR» CON «PL»

El Dr. Carlos Manuel de la Cruz candidato presidencial del Partido Liberal, en relación con el pacto entre el PUN, AR y el UL, nos ha hecho las siguientes declaraciones:

«Me interesa aclarar respecto de las informaciones que se publican sobre el pacto entre el Partido Liberal y el PUN y AR lo siguiente:

1o.—Que esas negociaciones se iniciaron sin mi consentimiento y que ya en pleno trato es que designé dos personas que no intervinieron en las reuniones formales de los representantes de los Partidos contratantes, sino que recibían de los comisionados liberales, informes.

2o.—Que las bases para formalizar el pacto las conocía en esencia, ya que no he leído hasta este momento el documento que las contiene.

3o.—Que en el día de hoy, 29 de octubre y por informes que me ha trasmitido el Dr. Capestany por medio de los señores Dr. García Montes y Dr. Alemán, se daba por fracasado el intento de pacto.

4o.—Que en efecto en el día de hoy, 29 de octubre, me informaron que los comisionados de los Partidos se reunieron en el hotel «Inglaterra» y al salir de esa reunión los liberales expresaron que por las ofertas de los marianistas el pacto no era posible.

5o.—Que los comisionados liberales acordaron dar cuenta en la noche de hoy 29 de octubre del fracaso de sus gestiones al no ser aceptadas las bases propuestas al objeto de obtener en esta misma noche, que los nacionalistas les acepten las bases presentadas. Y que estas gestiones las llevan a cabo los señores Caíñas y Vasconcelos.

6o.—Estas informaciones la he recibido del Dr. Capestany, por conducto del Dr. Alemán.

Dr. Carlos Manuel de la Cruz.»

FUNCIONARIOS DE GOBERNACION QUE DISFRUTAN DE LICENCIA POR SER CANDIDATOS EN LAS ELECCIONES

A partir de hoy, de conformidad con lo que determina el Código Electoral, comenzarán a disfrutar de licencia varios funcionarios de la Secretaría de Gobernación que son candidatos a Representante en los comicios del 15 de diciembre.

Son ellos: el señor Alfredo Alvarez Suárez, Subsecretario; y José Grau Agüero, Carlos García Vélez, Antonio Pruneda, Alberto Martínez y Francisco Villabrille, por la Habana y Pedro Mendieta Carreras y José Miró Barnet, por Santa Clara, todos jefes de Negociados y Secciones.

Para ocupar, en comisión, la Subsecretaría se mencionan al doctor Israel Castellanos, Jefe del Gabinete Nacional de Identificación y al seor Rafael Cepeda, Director de Asuntos Provinciales y Municipales, siendo éste el de más probabilidades, ya que el doctor Castellanos no puede ser movido de la jefatura del Gabinete, que quedaría absolutamente acéfalo.

El Gral. Asbert y P. Cuervo fueron postulados ayer por el CND de La Habana, Gobernador y Alcalde

En la mañana de ayer y en el Círculo oficial del «Conjunto Nacional Democrático», en Prado número 66, se reunió la Asamblea Municipal de dicho Partido, nominando como candidato a la Alcaldía de la Habana, al doctor Pelayo Cuervo Navarro.

Numeroso público concurrió a este acto, que fué presidido por el señor Ramón Ochoa, que lo es de la Municipal habanera; actuando de secretarios los señores Pepillo Cueto y José López Vilaboy.

Al pase de lista respondieron 113 Delegados, que unánimemente votaron a favor de la postulación alcaldicia del doctor Pelayo Cuervo.

La doctora María Gómez Carbonell, presidenta de la «Alianza Nacional Feminista», usó de la palabra pronunciándose en elevados conceptos respecto del cadidato. Entre otras cosas dijo: «El «CND», al postular al doctor Pelayo Cuervo, ha escrito una de sus páginas más gloriosas. Nuestro candidato representa la verdadera reconquista y su nombre aviva pasajes de la Historia, plenos de heroísmo, que serán eternamente recordados». Solicitó, en nombre de las mujeres afiliadas al «CND», que entre los proyectos que contendrá su programa de gobierno Municipal, incluyera la creación de creches, asilos, hospitales, parques, etc.... y significó que el Dr. Cuervo tendría en las mujeres conjuntistas, sus más sólidos puntales.

Gral Ernesto Asbert, líder máximo del Partido Unionista Cubano, que ha sido postulado candidato a Gobernador de la Habana por el CND, constituyendo su designación un acierto de la Asamblea Provincial.

Hondamente emocionado, el doctor Pelayo Cuervo tomó la palabra a petición del numeroso público que llenaba a sala y para contestar las frases que en su favor pronunció la doctora Carbonell.

El doctor Cuervo dijo: «Quiero decir solamente una palabra que asoma a mis labios con profunda sinceridad: gracias; gracias por el homenaje hermoso y enaltecedor que se me prodiga. Mi postulación es el honor más grande que he recibido en mi vida.»

«He venido al «CND», porque considero que en su seno se encuentran las figuras más prestigiosas de la política cubana; porque siéndome imposible en otro Partido sustentar los ideales que, arraigados en mí, constituyen mi norma de conducta inquebrantable Y porque estoy seguro que nuestros ilustres patricios ya fallecidos, si les fuera dado juzgarle, lo harían con elogio, pues yo practico lo que ellos me enseñaron.»

«Seré, pues, para los miembros del «CND» no solamente un nuevo correligionario, sino un verdadero hermano compenetrado con sus necesidades y con las de toda la población.»

Numerosos aplausos premiaron las palabras afectuosas del doctor Cuervo Navarro.

La Asamblea Provincial.—A las 5 y 30 p. m. se reunió la Asamblea Provincial, bajo la presidencia del doctor Raúl de Cárdenas; actuando de Secretarios los señores José Aparicio y Germán López.

Gran cantidad de público se encontraba en la sala. Al pase de lista respondieron todos los delegados; y entonces el señor Germán López pidió un receso a la Asamblea para confeccionar la candidatura, oponiéndose a ello Aurelio Sánchez. El señor López insiste en su moción y es aprobada.

El receso duró una hora. La Asamblea reunida nuevamente, conoce del telegrama que el doctor Armando Chardiet envía al General Menocal, ratificando su decisión de renuncias a su postulación.

Resultaron electos candidatos a: Gobernador, General Ernesto Asbert; Senadores: doctor Ricardo Dolz Arango; Comandante Miguel Coyula; doctor Carlos Saladrigas y el doctor José Capote Díaz.

Representantes: Ramón Ochoa, Ernesto Fernández Arrondo, Enrique Zayas, Alberto García Mendoza, Abelardo Torres, Carmela Nieto, Enrique Núñez, Jesús Portocarrero, Ana María Borrero, Eulogio Sardiñas, Octavio Campos, Alberto Arango, José Polanco Pantaleón, Raúl de Cárdenas, Juan Naghten, Rogelio Valdés, Rafael Espín, Ismael Pintado, Charles Pemberton, Evello Pou, Justina Sandó, Rafael Rubí, Carlos Martínez, José María Reposo, Agustín Segurola, Alfredo Jacomino, Silvano Herrera, José Antonio Morales, María Gómez Carbonell, Luis Rodríguez, Leonaldo López Blanco, René Pérez Abreu, Mario Alonso Zamora, Antonio Suárez Simón, Raúl García Menocal Seva, Mario Lamar, Felipe Trinchet, Balbina Remedio, José López Vilaboy Germán Santiago López.

Y Consejeros Provinciales: José Aparicio, Aurelio Sánchez, Manuel Valverde, Domiciano Torres, Nicolás Inchaustieta García Santos Francisco Caso, Juan Oropesa, Francisco Massana y Margarita Guerra.

FUE DESIGNADO CANDIDATO A REPRESENTANTE POR EL CONJUNTO EN LAS VILLAS, EL DR. ENRIQUE DOLZ. (Fué el defensor de la señora de Mendoza, cuando la bomba sorbetera).—Las inquietas Villas, donde el Conjunto Nacional Democrático esperó hasta el último momento para hacer las postulaciones de sus candidatos, luego de grandes deliberaciones por parte de sus Jefes, designaron sus candidatos ayer, entre ellos, para Representante, al doctor Enrique Dolz y Blanco, conocido Abogado, que durante el régimen de Machado se distinguiera notablemente por sus defensas ante los Consejos de Guerra El doctor Dolz, tuvo a su cargo la defensa de la señora Mariana de la Torre, que fué juzgada en Consejo de Guerra Sumarísimo; también defendió, el doctor Dolz, a gran número de revolucionarios durante dicho régimen.

Dr. Dolz

Es el doctor Enrique Dolz, a la vez, Presidente de la Asamblea Municipal de Aguada de Pasajeros, y persona muy querida en dicho Término, donde cuenta con la mayor parte del electorado.

LAS MUJERES NACIONALISTAS REALIZARAN UNA EXCURSION A LAS PROVINCIAS DE SANTA CLARA Y CAMAGUEY

El «Directorio Nacional de Mujeres Nacionalistas», esa pujante organización política femenina que está desplegando una insospechada actividad pública, ha organizado una tournée que recorrerá distintos términos de las provincias de Santa Clara y Camagüey.

Dicha institución está desarrollando una intensa labor de proselitismo, al extremo de contar en sus filas con un número incalculable de afiliadas.

La doctora Cándida Gómez Calás, Presidenta de dicho Directorio, nos ha informado que el propósito de la referida excursión es orientar a la mujer cubana en los senderos de la política y señalarle cual es su deber ante el actual momento.

NO PUEDEN HACERSE CESANTIAS

La Secretaría de Gobernación ha dispuesto que se inserte en la Gaceta Oficial, la disposición contenida en el artículo 309 del Código Electoral, por la que queda prohibido decretar cesantías de empleados públicos, sin causa justificada suficientemente y previa la formación del oportuno expediente administrativo durante el período electoral.

NOTAS DE LAS OFICINAS DE ACCION REPUBLICANA

El jueves día 31 del actual se reunirá la Asamblea Provincial de la Habana de Acción Republicana para postular candidatos a Gobernador, Representantes y Compromisarios Senatoriales y Consejeros Provinciales.

La reunión comenzará a las dos de la tarde.

Doctora María Gómez Carbonell, paladín infatigable de la mujer cubana, Presidenta de la Alianza Nacional Feminista, que ha sido proclamada por la Asamblea Provincial del C.N.D. en la Habana, candidata a representante La doctora Carbonell triunfará decididamente el 15 de diciembre.

Lea ¡ALERTA! al mediodía.

Y AVANCE por la tarde.

GABINO GALVEZ POSTULADO CANDIDATO A GOBERNADOR POR LA PROVINCIAL DE AR EN LA REGION VILLAREÑA

El Partido de Acción Republicana en Asamblea muy entusiasta, designó candidato también al Gobierno de la provincia de Santa Clara, al coronel Gabino Gálve, ya designado y ratificado por el Nacionalista.

El doctor Fonts hizo el panegírico del nombrado haciendo, resaltar los méritos del señor Gálvez como Libertador, trabajador, luchador por las libertades de Cuba y Gobernador. Encomió minuciosamente la pureza de su vida privada y muy singularmente su acrisoldaa probidad privada y pública, mereciendo y recibiendo muchos aplausos de cuantos le oyeron y aceptaron sus sensatas y justas manifestaciones.

Realmente la hombría de bien, la honradez personal es el factor más eficiente para infundir admiración y respeto.

JOSE AGUSTIN BORGES, CANDIDATO A CONCEJAL POR EL «PUN»

Entre los Concejales que ha postulado el «PUN» en la Habana, figura en primera línea el señor José Agustín Borges, elemento de valer que tiene en esta capital grandes simpatías. Ha sido un acierto de su Asamblea Municipal, su postulación.

La Música Favorita
del moderno comerciante

IMPORTANTE MENSAJE

a los dueños de Hoteles, Restaurants, Cafés, Barras, Bodegas y puestos de expendio de bebidas embotelladas:

La Cía. Westinghouse acaba de lanzar al mercado el práctico e ingenioso

ENFRIADOR ELECTRICO PARA BEBIDAS EMBOTELLADAS

(Por sumersión en agua helada)

Sirva sus refrescos y bebidas con un frío natural y uniforme y a un costo muy inferior al que paga ahora. La refrigeración es muy rápida, proporcionando además comodidad y limpieza al atender a su clientela.

Su utilidad es tan manifiesta — su costo tan reducido y su consumo tan bajo, que inevitablemente habrá de convertirse en un gran favorito en toda buena cantina o lugar para expendio de bebidas.

Véalo y solicite detalles en nuestra sucursal más próxima

Cía. Cubana de Electricidad
A las Ordenes del Público

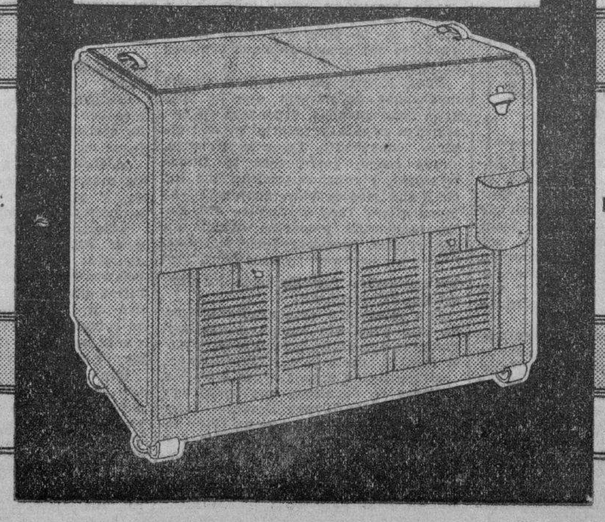

CAPACIDAD PARA ESTE MODELO: 140 BOTELLAS

AMPLIAS FACILIDADES PARA SU PAGO.

M.E.C.D. 2016

PASATIEMPOS

UNA SORPRENDENTE PRUEBA DE MEMORIA

(35) 64044820	(32) 34718976	(6) 71897639	(18) 92134718
(28) 93257291	(12) 32,572910	(36) 74156178	(16) 72910112
(10) 12358314	(24) 53819011	(9) 02246066	(4) 51673033
(5) 61785381	(25) 63921347	(23) 43707741	(8) 91011235
(26) 73033695	(1) 21347189	(19) 03369549	(14) 52796516
(30) 14594370	(33) 44820224	(2) 31459437	(34) 54932572
(27) 83145943	(3) 41561785	(29) 04482022	(31) 24606628
(21) 23583145	(17) 82022460	(7) 81909987	(13) 42684268
(15) 62808864	(11) 22460662	(20) 13471897	(22) 33695493

...ando haya aprendido esta prueba adquirirá Vd. la fama de tener memoria como la del escrito inglés Macauleay, pero será una reputación totalmente inmerecida.

...el grabado, que está dividido ...36 cuadros, se ven otros tantos ...eros de ocho cifras cada uno, y ...cada cual un número pequeño en un círculo. Diga a alguien ...le indique alguno de los números que están en los círculos, y ofrézcase a repetir de memoria el número ...ocho cifras que está en el mismo cuadro.

...dudablemente parece una difícil prueba de memoria, pero no ...tal.

...aquí la manera de hacerlo: ...me 11 al número del círculo. ...vierta el resultado. ...me los dos dígitos, y ponga el ...ltado a continuación, omitiendo las decenas, y siga sumando cada vez los dos dígitos más próximos, hasta completar ocho cifras.

Ejemplo: Suponga que su víctima escoja el número 34 en el círculo. Suma 11 (igual 45) invierte (igual 54) suma 4 más 5 (igual 9) 549
suma 9 más 4 (igual 13, pero omitiendo las decenas, igual 3) 5493
suma 3 más 9 (igual 12, se omite la decena y se escribe el 2) 54932
2 más 3 (igual 5) 549325
Siguiendo de esta manera, sus dos últimos números serán 7 y 2 54932572

Haciendo correctamente esta operación no fallará nunca. Pero recuerde que mientras más fama de buena memoria adquiera, menos se la merece.

PROFESIONALES

DRES. EN MEDICINA.

DR. MANUEL BETANCOURT
...as urinarias, venéreo. Asistente ...s de los Profesores Marion Heitz ...de París. Consultas de 3 a 5, ...Lázaro 173, primer piso. Telf. ...97. Especialista de la Quinta de ...ndientes.

Dr. J. R. Alvarez
EX-DIRECTOR DE «LA BENEFICA», DEL CENTRO GALLEGO JOVELLAR ESQ. A N. Teléfonos: U-5400 y FO-1361. Tratamiento de la Hernia, sin recurrir a operación, ni al uso permanente del braguero. Desprovisto de peligro, dolor y complicaciones de todo género. El paciente puede continuar sus ocupaciones habituales. Consultas: ...rno fijo.

ENFERMEDADES DE SEÑORAS
...Milla Solsona. Servicio de Enfermeras. Tratamiento de las enfermedades del Aparato Genital de la ..., Insuficiencia, Disfunción Ovárica, Impotencia, Esterilidad, Neurastenia Sexual, etc. Consultas de 2 ... Obispo y Habana. Sexto piso Teléfono M-7732.

V. FERNANDEZ DE LA VEGA
GARGANTA NARIZ Y OIDOS
...Lázaro No. 217 entre Gervasio y Escobar. Lunes, miércoles y viernes. ...4 a 6 p.m.

GABINETE UROLOGICO ALEMAN
VIAS URINARIAS
CONSULTAS GRATIS DE 7 A.M. A ... p.m. y de 4.30 a 9. J. del Monte ..., bajos, frente a la Quinta de Dependientes. Tratamientos modernos ...vacunas alemanas para curar la ...rrea en 15 días. No importa que ...crónicas o mal curadas. Garantizamos que no quedan recogidas. Facilidades de pago. Impotencia y debilidad sexual, piel y sífilis.

DR. JOSE M. GATELL
CIRUJANO DENTISTA
Precios: una extracción, sin dolor: ... Limpieza: $1.00. Empastes, ...$1.00. Corona, oro 22 kilates: ... Dentaduras: $10.00. Demás trabajos, a precios económicos. Facilidades de pago. Consultas: de 8 a ... Habana 98, entre Obispo y Obrapía. Telf. A-8335.

D. PEDRO MONTALVO
MEDICINA GENERAL
Especialmente enfermedades del Aparato Digestivo, Fisioterapia y Laboratorio Clínico. Consultas de 3 a 4: ... De 4 a 5: $5.00. Dieciocho número 4, entre 7 y 9, Vedado. Telfs. ...40 y F-4405.

DR. ANTONIO PITA
ENFERMEDADES NERVIOSAS Y ENDOCRINAS
Medicina General. Contando con un montado Instituto de Fisioterapia. Tratamiento efectivo de la neurastenia, impotencia, enfermedades ...nicas y glandulares, etc Nuevo método de estimulación vago-simpática. No visita ni da consultas por teléfono. Consulta previamente concertada: $10.00 Consultas, de 2 a 4 p. ...: $2.00. San Lázaro 45, entre Prado e Industria. Teléfono A-9292.

IMPOTENCIA, FLUJOS,
DEBILIDAD SEXUAL
Consulta por correspondencia. Reserva absoluta. Si desea curar prontamente, envíeme sus síntomas, detalladamente y $1.00 en giro postal a vuelta de Correo, recibirá toda atención científica necesaria. Exito garantizado. Dr. Félix Rodríguez ..., Médico Psicoanalista, San Rafael 143 y medio. U-4484.

DR. OCTAVIO RIVERO
Asma, Tuberculosis y enfermedades pulmonares. Ex Asistente del Servicio del Profesor Saye,, (Barcelona); Jefe Clínico del Dispensario Antituberculoso Municipal. Consultas diarias, Campanario 43. Consultas, de 5 a 7. Telf. A-5848.

4. DENTISTAS

DR. JOSE M. GATELL
CIRUJANO DENTISTA
Precios: una extracción, sin dolor: ... Limpieza: $1.00. Empastes, $1.00. Corona, oro 22 kilates: ... Dentaduras: $10.00. Demás trabajos a precios económicos. Facilidades de pago. Consultas: de 8 ... Habana 98, entre Obispo y Obrapía. Teléfono A-8335.

Dr. Armando Crucet
CIRUJANO DENTAL Y ORAL
De la Facultad de Pensylvania, del Garetson Hospital of Oral Surgery y ex-Profesor de la Moffitt Dental Porcelain School de Philadelphia. — TRATAMIENTO DE LA PIORREA ALVEOLAR y de las sinucitis crónicas del maxilar. Obturaciones y dentaduras de porcelana. Anestesia por el gas. Paseo número 17, entre Calzada y Línea. Vedado. Teléfono F-5153.

PROFESIONALES

5- COMADRONAS

CONSUELO RUDA, COMADRONA
Ex Interna de la Casa de Salud «Ba-lear». Inyecciones intravenosas a domicilio. Consultas gratis, de 8 p m., a 6 p. m. Belascoaín número 74, altos, esquina a Jesús Peregrino. Telf. U-5824.

COMPRAS

9— CASAS

COMPRO UNA CASA EN LA HABANA de $2.000 a $2.500, no importa que sea antigua. Trato directo. Dionisio, U-6318.

COMPRAMOS CASAS Y SOLARES, Habana y Repartos, de todos precios y tamaños. También damos dinero en hipotecas, cualquier cantidad. Representamos hombres capitalistas, que hacen estas inversiones. J. P. Quintana e Hijo. Chacón número 23, Habana. M 8182 y FO-2188.

10— SOLARES

COMPRO SOLAR EN SANTA AMALIA, se prefiere calle Miguel o Gonzalo, que no esté a más de dos cuadras Calzada. Estrada Mora, teléfono I_3149.

14— AUTOMOVILES Y ACCESORIOS

COMPRO UN AUTOMOVIL, ABIERTO o cerrado, cuatro cilindros, de cualquier marca. Vea a «Cuso», San José 101.

15— MAQUINARIAS

SE DESEA COMPRAR DOS O tres Linotipos, que estén en buen estado, si el precio es razonable. Informes: Higinio García, en la Imprenta "El Aguila", situada en Aguila 129, casi esquina a San José, Habana.

17— MUEBLES Y PRENDAS

ORO, PLATA Y PLATINO
Compramos joyas, objetos o monedas rotas. **Facilitamos dinero** sobre joyas.

BAHAMONDE Y COMPAÑIA
Amistad 94, casi esq. a San José.

COMPRO MUEBLES FINOS Y COrrientes, objetos usados, de todas clases. Pago más. El más rápido. Si tiene que vender: llame: M_1012, Jesús del Monte 142.

SEÑORA: NO BOTE SU SOMBRERO, sin verlo Celestina. Tiño, hago, reformo, plancho, engomo: 30 centavos, «Casa Celestina», San Rafael 41, una cuadra Galiano, farola en la puerta.

U.5846: COMPRO MUEBLES EN general: vajilas, plata, objetos de Arte, porcelanas, antigüedades, oficinas, pianos, pianolas, máquinas de escribir y coser. Compramos todo, mucho o poco valor. Toda clase de operaciones. U-5846.

A-6853: COMPRO MUEBLES: PIAnos, máquinas escribir, coser, archivos, burós, alfombras, objetos de plata oro, porcelanas, vajillas, cubiertos. Casas enteras baúles, maletas. Todo lo que venda. A_6853. Armando Duvillere.

M.2680: COMPRA MUEBLES, PIAnos, máquinas coser, escribir, alfombras, objetos de Arte, adornos. Liquido casas completas. Lo que quiera vender. Camión en puerta. Dinero en mano: M-2680.

A-6620 COMPRO MUEBLES
Máquinas de coser, pianos, radios, baúles, maletas, máquinas de escribir, maniquíes. Todo mueble de Oficina. Pago más que nadie, **«La Moderna»**, Salud 3. Telf. A-6620.

ORO Y PLATA
Compramos prendas, monedas de oro, cubanas, americanas y otras naciones. Juegos u objetos de plata, de cualquier clase, sanos o rotos.

CARBALLAL Y HERMANOS
San Rafael 138, entre Gervasio y Belascoaín. U-5744. Pagamos más que nadie y vamos a domicilio.

SUSCRIBASE Y ANUNCIESE EN EL «DIARIO DE LA MARINA»

COMPRAS

17— MUEBLES Y PRENDAS

ROPA
Compro ropa hombre, cama, zapatos sombreros, maletas, maletines, relojes bolsillo, pulsera, plumas fuente, oro, plata, platino, objetos arte, adorno, discreción y reserva, Rayo 38, entre Salud y Dragones.

ORO PLATA Y PLATINO
Compramos joyas, objetos o monedas rotas. **Facilitamos dinero** sobre joyas.

BAHAMONDE Y COMPAÑIA
Amistad 94, casi esq. a San José.

A.6275: COMPRAMOS MUEBLES DE todas clases: Objetos de Arte, oficinas, radios máquinas de coser y escribir neveras ,ropa de hombre, automóviles. Pago rápido. Teléfono: A_6275.

U-5846: COMPRO MUEBLES EN general: vajillas, plata, objetos de Arte, porcelanas, antigüedades, oficinas, pianos pianolas, máquinas de escribir y coser. Compramos todo, mucho o poco valor. Toda clase operaciones. U-5846.

A7795 COMPRO MUEBLES
PAGO MAS QUE NADIE
MONTE 85
CAMBIAMOS Y VENDEMOS

M-2655 Compro
Muebles y máquinas.

U-4800: EL RAS
Compramos, vendemos: objetos plata, oro, marfil, bronces, porcelanas, jarrones, vajillas, cubiertos, juegos de café, te, lámparas, candelabros, columnas, muebles de todas clases, alfombras, tapices, cuadros, máquinas de escribir y coser, archivos y equipajes. U-4800, Zanja y Lealtad.

COMPRO Y VENDO
Muebles modernos, máquinas coser y escribir, objetos de arte. También damos dinero sobre joyas y ropa de caballero. **«La Perla», Animas No. 84, casi esquina a Galiano. Teléfono: A.8222.**

U-5154: COMPRAMOS MUEBLES
MAQUINAS DE ESCRIBIR Y COSER USADAS
Recibim os muebles en fondo de su compra, pagándolos a buen precio. **Díaz y Chao, Neptuno número 197 y 200, entre Belascoaín y Lucena**

U-2530: COMPRO
Toda clase de objetos plata, porcelana, jarrones, columnas, lámparas, pianos, libros, máquinas de coser y escribir. Compro todo de valor. Pago más que nadie. Negocio rápido. Liquido casas completas.

COMPRO: M-9136
Máquinas de coser, escribir, baúles, maletas, contadoras, vidrieras, archivos metálicos, muebles de Oficina, radios, pianos, neveras, enseres de Cafés y Fondas, muebles modernos. Avise a esta casa. Salud 11. Telf. M-9136.

M_9144: COMPRA MUEBLES, OBJEtos arte, vajillas, máquinas escribir, alfombras, baúles, ropa, zapatos, todo lo que quiera vender. Camión en puerta dinero en mano. M-9144.

18— UTILES DE OFICINAS

CAJAS DE SEGURIDAD
COMPRAMOS Y VENDEMOS
Archivos, mesas, burós, giratorias, libreros, armarios acero, tarjeteros, Kardex. Todo lo que necesite una Oficina moderna. Compostela número 55 entre Obispo y Obrapía. Telf. A-7744.

CAMBIOS

24- CASAS

ATENCION PROPIETARIOS. $2.000 cambio crédito garantizado como buen comercio a persona solvente, amortizable$1.20 mensuales por una o dos casas, si hay diferencia doy efectivo. M. Rodríguez, Mangos y San José, Bodega.

Arrendamientos

50- FINCAS RUSTICAS

NECESITAMOS UNA O VARIAS fincas grandes para repartir, véanos, gran negocio, rápido y efectivo, traiga datos, condiciones, localidad, y precio. Edificio Calle 403, Holmes, Rodríguez y Ca.

SE ARRIENDA LA FINCA SAN JOsé de una caballería en Alquízar al fondo de la finca El Curro. Informan 10 de Octubre 373, Jesús del Monte.

SE ARRIENDA LA FINCA ESPEranza o Collazo en el Término Municipal de Artemisa(Pinar del Río, de 14 caballerías, propia para ganado, se da barata. Informes por el teléfono X-3504 o en San Mariano 16, entre Buenaventura y San Lázaro. en la Víbora.

REPARACIONES

42- MUEBLES Y PRENDAS

GRAN TALLEER DE TAPICERIA
¿Quiere usted hacerse con poco dinero de un jueg estilo Inglés? Pase por el Taller de Tapicería de Martínez, Rayo 43. Me hago cargo de tapizar, dorar, barnizar y reformar toda clase de muebles. Trabajos garantizados. Precios económicos, Rayo 43. M-7872.

TALLER DE TAPICERIA, BARniz de muñeca y pinturas finas. de Pedro García y Espinosa, en San Rafael 143-B., entre Aramburo y Soledad. Teléfono: U-4424. Recuerde que tener sus muebles en estado flamante, es sinónimo de prosperidad. ¡Arréglelos!

CASA «CORO». REPARAMOS MUEbles. Trabajos de gusto. Combinaciones de maderas, chapas y tapicerías. Barnizo toda clase de muebles. Especialidades en colores. Limpieza de muebles a domicilio. Garantía. Precios módicos. Estrella 27, entre Angeles y Aguila. M-2127.

REPARAMOS SUS MUEBLES, POR poco dinero, dejándolos nuevos. Casa Pardo: U-5761. Los modernizamos, barnizamos a muñeca, esmaltamos «Duco», pinturas mimbres, a vapor, tapicería en general. Azogamos espejos. Trabajos garantizados, San Rafael número 130.

44— RADIOS

AVISO
La Radio, por este medio informa a su distinguida clientela que, aunque por reformas en el local, esté cerrado, atenderemos inmediatamente cualquier reparación de radio, llamando al teléfono M-9400.

REPARACIONES

44- RADIOS

Carini Electric Co.
SERVICIO DE RADIO
Reparaciones y reconstrucciones de piezas de aparatos de todas marcas. Servicio el más barato, eficiente y rápido. Se enrollan Transformadores. Personal técnico graduado. Telf. M-1398.

VENTAS

48- CASAS

EN $2.500 DOS CASAS EN ESTA CIUdad magnífica situación, azotea, salas, comedores, cuartos, patio baños. No corredores, comprador directo. Lealtad 143, altos.

REPARTO ALMENDARES MUCHAS Gangas vendo chalecitos modernos, muy baratos y buenas facilidades, primero 3 dormitorios, garage, $2.800, otro mucho terreno, $3.500 iden $2.500 en la Sierra chalet con 6 dormitorios y garage, $5.500, contado, $1000, resto por 6 años para verlos calle 16 entre D y E, reparto Almendares, su dueño señor Reyes FO-1097.

LAWTON, SE VENDE REGALADA, Porvenir 67, frente al parque, 8.38 por 40, 335 ms. de ladrillo, hierro y cemento. Techos monolíticos, portal, sala, hall, recibidor, 4 habitaciones, comedor, edificio anexo para cocina y servidumbre tres patios y servicios sanitarios, moderna. Unico precio: 5.500 pesos. «La Metropolitana» 215, Lluria.

VENDO, LAWTON: ESQUINA MOderna, con Bodega y contiguo una casa, con portal, sala, saleta, 2 cuartos y además un solar de 13 por 12 metros: $3,200; Aguila, cerca de Neptuno, 170 metros: $4,600; a media cuadra de Neptuno, próximo a Galiano, 10 por 26: $9,000. Trocadero 35, de 1 a 4. A-9601, Zamalloa.

VENDO: VEDADO, CASA INMEDIAta a 23, cinco habitaciones ,2 baños: $9,000; otra, Crucero Playa, 4 cuartos, hall garage traspatio moderna: 4,800 pesos. Rodríguez Aguiar 98. Teléfono: M_6886.

VENDO: HABANA, CASA CAMPAnario: $2,800; casa vieja, Estrella, gua: $4,000; Amistad, pegada Neptuno a $14.00 metro; otra Gervasio anti 2 plantas: $11,000. Rodríguez, Aguiar 98. Telf. M-6886.

VENDO GUANABACOA, CORRAL Falso 172 junto tostadero Regil, 20 por 44, cuatro casas, todas $1790 cerca el 202, dos plantas mampostería, azotea, $1300. Dos regalos. Cabrera, San Miguel 116.

GERARDO MAURIZ: M-7586
METROPOLITANA 538
COMPRO Y VENDO CASAS, SOLARES Y FINCAS
DOY Y TOMO DINERO EN HIPOTECAS.
COMPRO CREDITOS HIPOTECARIOS.

SANTOS SUAREZ PRECIOSA REsidencia, sala, saleta, comedor, cuatro hermosas habitaciones, 2 baños, garage, 3 habitaciones, para criados y patio, $8.500. San Mariano, bonita casa, nuevecita, bien situada, 5.500, más informes: Teléfono: M_7586. Metropolitana 538.

VEDADO. 2 PLANTAS INDEPENdientes, $8.500. Espléndida residencia entre 17 y 23, muy barata. Otra, planta baja, cinco habitaciones, garage, demás, $12.500. Informes: M-7586, Metropolitana 538.

VEDADO. SOLAR ESQUINA FRAIle a $5.00 metro Parcela 13.66x20 $3.500. Calle A, próximo 23, a $10.00. Calle C próximo 23, brisa, $12.50. Informes: M-7586. Metropolitana 538

VENDO UNA CUADRA CALZADA, Luyanó, casa moderna, monolítica, dos plantas, acera brisa, 6x13 varas, sala, cuarto, comedor, hall, baño moderno intercalado, cocina. Cano, Obrapía 46 48

REPARTO LA SIERRA VENDO REgia casa sin estrenar cuatro dormitorios amplios, hall central dos lujosos baños, amplia, lujosa, fresca. Precio reducido. Abel Rodríguez, 14 y 7. FO_2212.

COMPAÑIA CONSTRUCTIVA FOnollar, damos presupuestos para grandes y pequeñas residencias, reparaciones, precios incompatibles, estamos preparados. Neptuno 40 teléfonos U-3986 y M-6337, cualquier estilo $28 y $20 metro. citaros monolítico.

EN CINCO MIL PESOS 4 CASAS DE mampostería modernas punto alto, bien situadas una de comercio en esquina 3 con jardín, portal sala, dos cuartos, cocina y servicios con mucho patio, en Los Pinos, Avenida Apóstol y Betancourt. Informes su dueño: F-2225.

LAS MEJORES OFERTAS

PARCELAS EN LA CALLE QUINTA, próximas a Paseo, 12 de frente, por 22.66 de fondo. Facilidades de pago. Otras medidas de frente, a solicitud. Precio: $2,750.

PARCELA, CALLE NOVENA, PROxima a G., sombra y brisa. Medidas únicas: 15.34 por 39.11 metros. Urge vender con facilidades.

ESQUINA, CALLE 4, DE 23 POR 23. Total: 529 metros, a $8.00 metro.

CALLE MISION, ACERA SOMBRA, casa de dos plantas, moderna, con techos monolíticos. Cada planta tiene sala, comedor, 2 cuartos, baño intercalado y un cuarto en la azotea. Está en magníficas condiciones: 6,000 pesos.

AVENIDA DE LA PAZ, ALTURAS del Río Almendares: esquina de frai le. 30 de frente por 36 de fondo. Total: 934.31 varas. Se vende con 2,000 contado y el resto en hipoteca, por el tiempo que se desee.

TENEMOS LAS MEJORES OPORTUnidades. Véanos, llámenos o escríbanos. Estamos a sus órdenes.

MIRO Y LINARES
Aguiar 71. bajos.
A_8577

49- SOLARES

VENDO SOLAR A PLAZOS EN ENsanche de la Habana, cerca de Carlos III, muy barato, poco contado, pequeña mensualidad. Emilio Rodríguez, M_6886. Aguiar 98.

VENDO EN $1.500 SOLAR EN EL Vedado, calle 19, cerca de la calle 12, bien situado, buena medida, Lláme o véame. Emilio Rodríguez, M_6886. Aguiar 98.

SE VENDE SOLAR, 417.73 MEtros superficie, en el corazón de La Habana. Hace esquina, a dos cuadras de Galiano y una de San Rafael. Durante 30 días se da a mitad de costo, pudiendo dejar algo en hipoteca. Informes: Mr. González. Telf. U-4163.

CHUCHO DE FERROCARRIL, A 2 cuadras Calzada de Infanta. Se venden 7,000 metros con chucho de ferrocarril. Tavel, U-1710.

VENTAS

49- SOLARES

REPARTO KOHLY, SE VENDE UN lote de solares, juntos o separados, Avenid aCentral, acera sombra. Facilidades de pago. Manzana de Gómez 264.

SOLAR EN LA CALLE DE LAWton, entre Milagros y Santa Catalina. Mide 100 por 50. Total: 500 metros. Es un buen solar, por estar toda la cuadra fabricada y en acera de la brisa. Informes: Aramburo 8 y 10, "La Central". Telf. U-4776.

APROVECHE GANGA. SOLARES, antes que sigan subiendo. Uno reparta Santa Amalia, $397.00; otro Pogolotti, $225; pídanos informes. C. de Préstamos, Amargura 56. A-6538

50- FINCAS RUSTICAS

VENDO FRENTE CARRETERA UNA caballería, buena vivienda, baño completo, tres casas más, frutales selectos, cocal, palmar, pozo, regadío, terreno llano: $5.000. Juan Miguel Fernández, Vereda Nueva.

BONITA FINCA. CERCA HABANA, 1 caballería inmediata pueblo, se llega a pie o automóvil. Vivienda mampostería, muchos frutales, palmas, varios pozos, $3.250. Lealtad 143, altos.

VENTA DE FINCAS RUSTICAS. 10 Caballerías 12 kilómetros d el Capitolio, tierra colorada, bosque de árboles frutales, palmas, buena aguada, vivienda, carretera. 4 caballerías tierra primera de primera, carretera, arboledas, pozos, casas de tabaco, carretera, 6 caballerías y media, propia para vaquería, dotada de ganado y aperos, carretera 25 kilómetros. 2 caballerías, tierra colorada, casa arboleda, palmas, carretera a 20 kilómetros. Precio directamente al interesado. Lluria, Metropolitana 215.

TRASPASO FINCA CHICA CON vacas, puercos de raza y buena cría gallinas. Informan Arroyo Naranjo, Luzz No. 15, se da en gaga. Sr. Fernández.

SE VENDE FINQUITA DE RECREO con 10.500 metros buingalow con cuatro habitaciones y garagey casa encargado. Tiene 100 mangos ingertados paridodes y 100 de cosos. Buen pozo y regadío en toda la finca. Está a la salida de Arroyo Arenas. Para informes y precio, Mr. Beers, Plaza de la Catedral teléfono M_7730.

SE VENDE UNA FINQUITA DE recreo, con 8,013 metros, en la carretera de Arroyo Arenas, kilómetro número 13. Está compuesta de un bungalow de madera, garage de mampostería para dos máquinas, carreteras interiores, pozo de 1,000 galones, más de 150 surtidores para regadío, jardines, glorieta para jiras, lawn tennis, fuente luminosa, instalación eléctrica en toda la finca con una cerca ornamental en todo su alrededor. Ganga: $2.00 el metro, con facilidades. **Beers**, Plaza de La Catedral. M-7730.

51— ESTABLECIMIENTOS

DOY BODEGA EN ARRIENDO
Por dos años, con sólo pagar o garantizar las mercancías, situado entre Prado y Galiano, sola esquina y cantinera. Finca propia. Informes: Lealtad 228 y Carmen, (casa particular) de 11 a 6.

VENDO BODEGA POR TENER 2 A escoger, doy a prueba cualquiera, surtidas, cantineras, $1.800, facilidad de pago comodidad para familia, buen contrato, más detalles Cuenya, Monte y Someruelos, café.

VENDO CAFE ANTIGUO, SITIO PUramente comercial. Mejor admito socio con poco dinero: $500.00. Sólido negocio. Cuenya, Monte y Someruelos., Café.

CAFECITO LECHERIA ESQUINA comercial, económico en gastos. Lo vendo en $550.00, por tener otro negocio. Una vidriera de tabacos, quincalla, situada en Calzada: 250 pesos. Informes: Villegas y Teniente Rey, Vidriera, Café, Alfredo.

SE VENDE BODEGA SURTIDA LO mejor de la Habana, buen barrio, buena clientela, hace buena venta, se da barata, paga poco alquiler. Informan Teléfono U-6635.

VENDO RASTRO
De automóviles punto inmejorablé, poco alquiler negocio seguro por enfermedad de su dueño. Vista hace me. Luis Alvarado, Belascoaín 50, altos.

¿QUIERE GANAR DINERO? CEDO una buena representación ya en marcha, dejando buena utilidad. Enrique S. Prado, Monte 69, altos, Habana.

BARBERIA BIEN SITUADA, CON tres sillones modernos, buena clientela y buenas lunas. Se vende, por cambiar de giro. Raúl, Cerro número 863, esquina a Churruca.

VENDO BUENA BODEGA, REStaurant café, cantina, Güira Melena; con existencias, enseres, venta, cuarenta pesos diarios, contado, tiene dos accesorias alquiladas, Informa: Sr. Cano, Obrapía 46.

52— BOVEDAS Y PANTEONES

BOVEDA Y OSARIO, ORILLA DE calle y tapas de ocho centímetros, en $260.00. Bóveda y osario, tapas mármol, de 6 centímetros: $165.00. F. Rodríguez: 12 número 229. F_6258.

BOVEDA, ORILLA DE CALLE, FOrrada toda de mármol y tapas de 10 centímetros, en $360.00: 12 número 229. F-6258.

53- AUTOMOVILES-ACCESORIOS

VENDO MI FORD CERRADO DOS puertas año 29 al 30 por no poder seguir usándolo está en perfectas condiciones. Poey 9, Víbora, Estrada Palma y Libertad, Víbora.

SE VENDE MOTOCICLETA CON COche, gomas nuevas, buen funcionamiento, Informan de 11 a 2, Delicias No. 65 entre Milagros y San Francisco, (al fondo).

VENDO FORD 1930 CUATRO PUERtas de Luxe buenas condiciones. A_8837, puede verse de 1 a 7 p.m. garage Boston, Egido entre Merced y Paula.

FORD CERRADO 31 PARTICULAR 4 puertas casi nuevo con facilidades. Informan «La Gafita Moderna» Neptuno 180.

CHEVROLET DEL 32, DE CUATRO puertas; Dodge Victoria, cerrado; Buick abierto, ligero; Ford del 29, abierto; cuña Buick, abierta, del 32. Villegas y Teniente Rey Vidriera, Café. Alfredo.

CAMIONCITO FORD, PARA REPARto de leche o algo análogo, en magníficas condiciones, se vende por no necesitarse. Puede verse en el garage de Llinás 88, frente a Luna Park. Su dueño: San Nicolás 92, bajos, de 9 a 12 y de 2 a 5.

SE VENDE UN CHRYSLER DEL 32 cerrado 4 puertas, 6 cristales, también se recibe otra máquina en parte pago, puede verse en 23 entre 16 y 18, garage.

SE VENDE UN CARRO CHICO, DEL 29, 6 cilindros, 4 puertas. Pintura, fuelle y vestidura, nuevos. Muy económico. Telf. F-6028. René.

VENTAS

53- AUTOMOVILES-ACCESORIOS

SE VENDE EN 270 PESOS UN CRYSler chico 2 puertas en muy buenas condiciones mecánicas. Tiene 5 gomas nuevas y pintura, acumulador nuevo. Informes Cervantes, 3a letra B entre E y F, Vedado.

GRAHAM PAIGE, 5 PASAJEROS, SEdan 1931, excelente de todo, seis gomas nuevas. Chapa particular. Barato, Garage San Ignacio y Santa Clara.

SE VENDE UN PIANO, MARCA Huntington, en magníficas condiciones, sin comején. Puede verse en Avenida La Tropical número 21, Alturas de Almendares, Marianao.

SE VENDE UN FORD PARTICULAR del 34, completamente nuevo, con 17,000 kilómetros. Informan en 6 y A., Bodega, La Sierra.

SE VENDE MOTOCICLETA INDIAN Scout, casi nueva. Garantizo 100 kilómetros por galón. Informes: Pedro, Villegas 38. Telf. M-4402.

SE VENDE UN DE SOTO SIX DEL 29. Puede verse en Paz 44, Santos Suárez.

VENDO CUÑA FORD 29 PARTICUlar 4 gomas nuevas y pintura, $150. Lamparilla 7.

FORD, 4 CILINDROS, 1932
Sedan cuatro puertas, lujo, igual nuevo, particular. Lo vendo barato, por embarque. Jesús del Monte 209, altos. Es ganga.

BUICK 1930, 1929 CHIQUITOS GRAham Paige 29, cerrado, Packard 27, abierto, Marmon 75, abierto, hago cambios, doy facilidades, Ayestarán 51, esquina Tulipán.

GANGA. CAMIONCITO FORD DE pedales, carrocería de estaca, con encerado, en $30. Calzada 54, Vedado. Teléfono F-6342.

GANGA. HUPMOBILE NUEVO DE paquete sin estrenar modelo atrasado seis cilindros cinco pasajeros, turismo. También se venden dos ómnibus pulmann dos meses de uso marca «Republic». Informes: Bomba Plat, Monte 429.

ALQUILAMOS ALTOMOVILES POR horas, días y semanas. Precios convencionales por más tiempo. Manejado por usted mismo. Seriedad y garantía. Latour. Zanja y Lucena. Telf. U_5942.

SE VENDE, POR EMBARCAR SU dueña, un Cadillac abierto de siete pasajeros, propio para Turismo Puede verse en Animas 135 a todas horas. Informan X_2063.

VENDO CHEVROLET 28 BIEN equipado buena apariencia lo doy barato se ppede ver hasta las 12 a. m. San Miguel No. 179 entre Oquendo y Marqués González. Garage.

MOTOCICLETAS, PIEZAS DE REpuesto garantía en los trabajos precios bajos, véame antes de estropear su motocicleta. Presas Amargura 51, teléfono A-7769.

54— MAQUINARIAS

VENDO BOMBA ALEMANA CON motor eléctrico barata. San José 198 y Basarrate.

VENDO: MEZCLADORA, CERRADOra, llenadora, precintadora y mezcladora polvo marca Stokes. También 50 gruesas tuvo para pasta de dientes y una batidora de helados. Cano, Habana 116 y medio, entre Teniente Rey y Amargura.

MOTOR DE PETROLEO MARCA «Lister», de cinco caballos, completamente nuevo. Se dá barato. Calzada 54 Vedado, teléfono F-6342.

SE VENDE BOMBA CENTRIFUGA de 2x2 con su motor; especial para líquido pesados. Informan U-1710.

PESAS Y BALANZAS

LIQUIDAMOS PESAS USADAS. TOdas marcas. Todas capacidades. Cambiamos, adaptamos. Prestamos servicios mecánicos. Despachamos al interior. M. Amenbual. Agencia de las «Pesas Toledo», Chacón y Habana.

56— MUEBLES Y PRENDAS

VENDO MUY BARATO UN JUEGO de recibidor de mimbre fino, un juego cuarto de caoba, para caballero y un espejo dorado forma medallón Belascoaín 68, entre Salud y Jesús Peregrino.

PUPITRES
Vendo tipo americano, de hierro. Grandes existencias de los tres tamaños Nuevos, a precios de uso.
También de madera, regalados. Sillas, pupitres de caoba para Academias, a $1.60 y otros útiles de Colegio. Embalaje gratis al Interior, Real 85, Puentes Grandes.

"LA REGENTE"
SALUD No. 14
Entre Rayo y San Nicolás. Liquidamos juegos de cuarto de dos y tres cuerpos, de caoba; sala, comedor recibidor, escaparates, camas y toda clase de piezas sueltas. Nuevos y de uso. Todo casi **Regalado!**

VENDO JUEGO DE CUARTO, DE dos cuerpos, en buen estado: 35 pesos; otro, de tres cuerpos, completo, moderno, originalísimo, uno de comedor, chico, uno sala, espejo colgado; varias lámparas una nevera chica y un chaisslong imitación cuero, completamente nuevo. Todo baratísimo. Puede verse, en San Rafael 143 E, entre Soledad y Aramburo.

VENDO JUEGO DE CUARTO, MOderno: $30.00; otro, 3 cuerpos, último estilo; comedor, 9 piezas; sala, caoba, barniz muñeca y nevera. Jesús del Monte 27, altos, una cuadra Esquina Tejas.

MUEBLES EN GANGA
Juegos de cuarto: $30.00; idem., de 3 cuerpos: $40.00; de sala: $15.00; comedor: $30.00; escaparates: $9.00; con lunas: $14.00; mesas correderas: $4.00; aparadores: $6.00; 6 sillas y 2 sillones: $10.00; máquinas de coser. Se cambian y compran toda clase de muebles, pagando más que nadie. Se da dinero sobre joyas, muebles y objetos de Arte.

LA PRINCESA, SAN RAFAEL 107
entre Escobar y Gervasio. U-7926.

FAMILIA, VENDE URGENTE SUS muebles: lujoso juego cuarto, último estilo; magnífica sala; lindísimo juego comedor, Arte Moderno; dos columnas Renacimiento. San Miguel 97, bajos, entre Lealtad y Campanario.

SE VENDE UNA MAQUINA DE COser en muy buen estado, de ovillo central, se da barata, se puede ver en Arzobispo y Santo Tomás, bodega, Cerro.

BAULES Y MALETAS
Gran liquidación de baúles, maletas y ropa; máquinas escribir, sumar, calcular y coser. Todo a precio de liquidación. «La Sultana», Suárez número 3, al fondo de «La Nueva Isla».

VENTAS

56- MUEBLES Y PRENDAS

MUEBLES BARATOS
A verdaderos precios de ganga. Liquidación permanente de juegos de sala y comedor.

VENGA A VERNOS ENSEGUIDA
Ahorrará dinero. Facilidades de pago. Tomamos sus muebles a cambio. «La Casa López», Belascoaín 76, entre Jesús Peregrino y Pocito. Teléfono U-4541. 56

MUEBLES A PLAZOS
No pierda esta oportunidad. Tenemos muebles para todos los gustos y situaciones, desde:
$1.00
Semanal
"LA GRANADA"
Neptuno 191 y 193.
Telf. U_4490

MUEBLES BARATISIMOS
Se venden, compran y cambian,
A PLAZOS Y AL CONTADO
Vea nuestro inmenso surtido y nuestros precios sin competencia. Neptuno y Soledad. U_1360.

URGEME VENDER, HOY MISMO: juego cuarto, 3 cuerpos: $27.00; otro mejor, 3 cuerpos: $35.00; sala: $35.00; comedor: $50.00; buró: $35.00. Todos de caoba, moderno. Escobar 9, bajos, entre San Lázaro y Laguna.

POR QUITAR LA CASA, VENDO TOdos los muebles: juego cuarto, 3 cuerpos; juego comedor, Renacimiento, 12 piezas; juego de sala y recibidor, preciosos; lámparas. Hospital 9, bajos, entre San Lázaro y Jovellar.

FAMILIA, A PARTICULAR, VENDE juego cuarto: $85.00; otro, regio: $140.00; comedor, Renacimiento: 65 pesos; living room; radio Grunow, gabinete; juego sala, moderno: $45.00. Salud 54, entre Escobar y Lealtad.

JUEGO DE CUARTO: $19.00, Con regia luna; tres cuerpos: $30.00; piano y radio, Cerebro Mágico; juego de comedor y sala, por embarcar. Lo que ofrezcan, Sitios 40, entre Rayo y San Nicolás.

JUEGO CUARTO: $15.00, CINCO piezas, por deshacer la casa; tres cuerpos: $29.00; aparador, radio, sala, lámparas, ortofónicas, neveras. Lo que ofrezcan. Neptuno 220, entre Aramburo y Soledad.

"La Nacional"
Dinero sobre joyas y muebles.
Interés módico.
Compra y venta
MUEBLES PARA OFICINA.
Distribuidores de los muebles de acero "Steel-Age".
EQUIPAJES.
BAULES Y MALETAS.
Surtido completo.
Registradoras "NATIONAL", con garantía mecánica.
"La Nacional"
Villegas 93, entre Teniente Rey y Amargura. A-9915.
56

FAMILIA, A PARTICULAR, VENDE juego cuarto: $85.00; otro, regio: $140.00; comedor, Renacimiento: 65 pesos; living room; radio Grunow, gabinete; juego sala, moderno: $45.00 Salud 54, entre Escobar y Lealtad.

"LA PROTECTORA"
MUEBLES A PLAZOS
Gran surtido en juegos de cuarto, comedor, sala y piezas sueltas, que usted necesite. Háganos una visita y se convencerá. Belascoaín 68, entre Salud y Jesús Peregrino. Telf. U_3145.

SALUD 11
Por reformas liquidamos todas las existencias: juegos cuarto, sala, comedor, lámparas, neveras, refrigeración, sillas, sillones, camas de hierro, muebles de oficina, cajas de hierro, máquinas, radios, pianos, baúles, maletas, vidrieras cantina, motor de gasolina, 2 bicicletas buenas, mesa de porcelana. Aquí encuentra todo lo que uster necesite. Visítenos y compare: M-9136.

REGALO JUEGOS DE CUARTO 20 pesos, de recibidor $19 camas, 3 escaparates, $10; Radios, $10; sillones, $1.50, sillas, $0.80; coquetas, chif fonier fino, piezas sueltas a como quiera. La Moderna, Salud 3, A-6620

BAULES Y MALETAS
Realizamos sólo por 10 días: 22 baúles-escaparates, 14 de camarote, 9 zapateras, 11 maletines y 55 maletas nuevas y usadas. **Salud número 9, esquina a Rayo, «La Casa Inglesa». M-7179.**

OBJETOS ARTE
JOYAS
A precios increíbles liquidamos: Figuras de bronce y marfil, porcelanas lámparas, Frigidaire, relojes de pared y pie, gobelinos, juegos de cubiertos de plata, de café, objetos de plata, muebles antiguos y modernos. También tenemos un surtido enorme de joyería fina.
"LOS TRES HERMANOS"
Consulado núms. 94 y 96.
Teléfono: M-3534.

OBJETOS DE ARTE
Propios para regalos y muebles de todas clases, en Salud 9, esquina a Rayo, a precios reducidísimos: porcelana, cristalería fina, bronce, mármol, espejos porta-retratos y ceniceros de última novedad. Lamparería en general: Surtido en equipajes. **«La Casa Inglesa», Salud y Rayo.** M_7179

MUEBLES EN GANGA
Juegos de cuarto: $30.00; idem., de 3 cuerpos: $40.00; de sala: $15.00; comedor: $30.00; escaparates: $9.00; con lunas: $15.00; mesas correderas: $4.00; aparadores: $6.00; 6 sillas y 2 sillones. $10.00; máquinas de costr. Se cambian y compran toda clase de muebles, pagando más que nadie. Se da dinero sobre joyas, muebles y objetos de Arte.

LA PRINCESA, SAN RAFAEL 107
entre Escobar y Gervasio. U-7926.

VENTAS

56- MUEBLES Y PRENDAS

MUEBLES EN GANGA
Juegos de cuarto, Arte Moderno, $4.00 mensuales; comedor, caoba, último estilo: $3.00 mensuales: sala o recibidor, modernísimos: $3.00 mensuales; juego de cuarto, 3 cuerpos, caoba, últimas creaciones: $5.00 mensuales. Precios muy bajos.

"LA EMINENCIA", NEPTUNO 188

SE VENDE UN PAR DE JARRAS antiguas, una espléndida lámpara sala, un par de candelabros de bronce para comedor, un juego compuesto de dos estantes para libros con su mesa escritorio y su butaca, una linda cómoda de caoba y bronce, y otros objetos. Para verlos de 10 a 12 y de 2 a 6 en 23 No. 18 esquina a I, Vedado.

OBJETOS ANTIGUOS
A precios de verdadera ganga, por abandonar ese negocio. Aproveche la oportunidad de comprar barato, artículos de indiscutible mérito.

CARBALLAL Y HERMANOS
San Rafael 138, entre Gervasio y Belascoaín. Telf. U-5744.

AVISO: COMERCIANTES E INDUStriales, la Casa Ros y Nova, sigue recibiendo nuevos modelos de la acreditada sillería de Viena, «Thonet-Mundus». Esos modelos son algo excepcionales, por su insustituible calidad y duración, elegancia, distinción e irrompibles, que vale la pena el verlos en Galiano noventicuatro, y ustedes que las adquieran. También es digno de no olvidarse que estamos ofreciendo pagos a su comodidad, tanto en muebles de cuartos, comedores, salas, recibidores, como de oficinas. Aceptamos cambios. Alquilamos muebles y sillas plegadizas. J. Naveira, S. en C.

CASA ARECHAGA
«EL SIGLO»
TALLER DE EBANISTERIA
Si usted necesita muebles, visite esta casa, donde encontrará preciosidades, por poco dinero. Compre directamente y comprará lo mejor.
Manrique 189, Telf. A-8135

Máquinas, Buros y Joyas
Radios, ropa. Empeño, compro y vendo: máquinas de escribir, sumar, calcular, coser, archivos, cajas, burós, mimeógrafos, pupitres, equipajes, objetos de Arte, satélites y mesas. Llame y vea: Monserrate 39 y Parque Zayas. A-8054.

VENDO JUEGO COMEDOR REnacimiento Español, juego cuarto tres cuerpos y juego sala. No reparo precio. Romero, Monte 406, esquina Tejas.

OBJETOS DE ARTE, ABANICOS, ENcajes, muebles de carey y bronce, regio salón dorado, alfombras, recibidor tapizad en tercipelo. Linda vajilla «Dresden», platería y manteles de seda. Calle I., esquina a 11, Vedado.

FLUSES A $2.00
Procedentes de empeño pantalones, sobrecamas, zapatos, maletas, radios, máquinas de escribir, coser y calcular, muebles de oficina. Compro, empeño y Vendo. Llame y Vea: Monserrate 39 y Parque Zayas. A.8054.

Regalo Muebles
Brindamos mejores muebles desde los modestos a los más lujosos, módico precio. Grandes facilidades de uago. Especialidades en fabricación. Díaz y Chao, Neptuno 197 y 200, entre Belascoaín y Lucena. U-5154.

La Casa Mosquera
San Rafael 129 y 131. Telf. U-5437
Amueble su casa con gusto y con poco dinero. También le cambiamos sus muebles o hacemos el negocio que más le convenga. Háganos una visita, no perderá tiempo. La Casa Mosquera, San Rafael 129 y 131. Teléfono U-5437. Facilidades pagos.

VENDO JUEGO CUARTO 3 CUERpos completamente nuevo, con o sin chiforrober, baratísimo, 10 Octubre 101 una cuadra quinta Dependientes (casa particular).

57— UTILES DE OFICINAS

OFICINA QUE SE CIERRA. SE LIquidan los siguientes muebles: archivo de madera, con 12 secciones; máquina de sumar Burroughs, lámpara de escritorio, protector de cheques, caja archivo metal, archivo metal, buró de caoba con su silla y librero, con cinco secciones. No se trata de mueblistas. Puede verlos, en Obispo 38, de 8 a 12 y de 2 a 6.

MAQUINAS DE ESCRIBIR
Máquinas de sumar, caclular y de coser, muebles de oficina, joyería fina y relojes, equipajes de calidad. Compro, empeño y vendo, «La Confianza», Suárez número 7. M-9603.

OBJETOS ARTE
Realizamos gran surtido jarrones de porcelana finos, figuras de bronce, marfil, biscuit, lámparas, alfombras, gobelinos, pianos, radios, joyas e infinidad de objetos propios para regalos.
'La Predilecta'
SAN RAFAEL, 141, entre Oquendo y Soledad.
TELEFONO U-2530

FAMILIA, VENDE LUJOSO CUARto, tres cuerpos, último modelo, caoba: $100.00; regio comedor, Renacimiento, legítimo: $110.00; otro, chico: $55.00; librero, Renacimiento; lámpara fina: $5.00. Concordia 127, entre Belascoaín y Gervasio.

VENDO JUEGO COMEDOR, REnacimiento Español; juego cuarto, tres cuerpos y juego de sala. No reparo precio. Romero: Monte 406, Esquina Tejas.

MUEBLES OPORTUNIDAD: GRAN cantidad a precios bajísimos y con grandes facilidades de pago: uegos de cuarto, comedor, sala y piezas sueltas. «La Predilecta», San Rafael número 171, entre Marqués González y Oquendo. U-1729.

POR EMBARCAR SE VENDE REgio comedor renacimiento español juego sala moderno cuarto 3 cuerpos último modelo. Lámparas, cuadros, etc. Informa teléfono A-1063 9 a 12 señor Suárez.

M.E.C.D. 2016

VENTAS

57— UTILES DE OFICINAS

MUEBLES DE OFICINA, COMPRO. Vendo: máquinas de escribir, sumar y calcular, cajas hierro, archivos, burós, Kardex, libreros giratorios, juegos recibidor, pupitres, satélites. Progreso 3, esquina a Aguacate. M-8638.

MUEBLES DE OFICINA, VENDO. Compro: cajas hierro, arcivos Kardex, tarjeteros, máquinas escribir, sumar, calcular, burós, libreros, juegos recibidor, sillas, butacas, carpetas. Compostela 43, entre O-Reilly y Progreso. M-8638.

BOLSA DE MUEBLES DE OFICINA

AGENCIA DE MUEBLES ACERO "JAWAN AND ERBE"
Fabricantes de muebles de caoba. Sistemas visibles. **Compostela núm. 55, entre Obispo y Obrapía. A-7744.**

58— LIBROS E IMPRESOS

LIBRERIA «ALBELA». CONTINUAS novedades científicas y literarias. Libros de Enseñanza Elemental y Superior. Revistas de Modas. Agencia exclusiva «Le Femme Chic», de París; «Chic Parisien» y todas sus publicaciones, las mejores del Mundo. Pídalas en esta librería. Compra y venta de libros antiguos, con grabados, preferentemente cubanos o que traten de Cuba. Belascoaín y San Rafael: U-5783 Apartado 511, Habana.

RADIOS

VENDO RADIOS GRUNOW para todas ondas desde $5 mensuales. Admito como parte pago: radios de uso. Solicite demostración al teléfono A-9331, Acosta No. 115, casi esquina Egido.

RADIOS "GRUNOW" 1936 Llegaron: Tubos metalizados, onda corta-larga, a plazos desde $5.00 mensuales, admitiéndole como fondo, parte pagos, radios, ortofónicas solicite demostración. Angeles 3, entre Monte y Maloja. M-8542.

REMATO RADIOS, ONDA CORTA, 110 volts, 32 volts, 6 volts. Tenemos para automóviles, desde $14.95. Ultimo modelo 1936, «El Criollo», Egido 18, entre Gloria y Misión.

RADIOS GRUNOW 1936, TODAS ondas, desde 5 pesos mensuales. Radios usados, desde 12 pesos. Majestic y Víctor, baratísimos. Hago cambios, Jesús del Monte 27, una cuadra de Esquina Tejas.

REGIO RADIO VICTOR, ESTA NUEVO, en menos de 30 pesos; y otro, RCA., del establecimiento, en $10.00. Coge todas las Estaciones extranjeras, por embarcar. Neptuno 220, entre Soledad y Aramburo.

RADIOS "GRUNOW" 1936 Llegaron: tubos metalizados, onda corta y larga, a plazos: $5.00 mensuales, admitiéndole como fondo, parte pagos: radios y ortofónicas. Solicite demostración: Angeles 23, entre Monte y Maloja: M-8542.

60-INSTRUMENTOS DE MUSICA

$75.00 SE VENDE PIANO MODERNO, de gran marca, lindas voces, con banqueta. Esta nuevo. Es casa particular. No tratamos con revendedores. San Anastasio número 1, esquina Pocito. Víbora.

SE LIQUIDAN LOS PIANOS DE UN Conservatorio. Regalados, completamente nuevos. Las mejores marcas. Véalos: Calle 12 número 7, entre F y G, frente a Destilería Habana, Reparto Batista. X-2139.

REGIO PIANO, MARCA STRAUSt casi nuevo, a tono de orqueta y de voces muy finas. Se vende en muy bajo precio. Véalo y convénzase. Dragones frente al Teatro Martí.

ESTUPENDO PIANO, MARCA RO- nisch, Berlín. Lo mejor de lo mejor. Lo más fino, más elegante y más famoso. Color nogal, Está nuevo y se da baratísimo. Dragones, frente al teatro Martí.

«LA INTERNACIONAL». VENDE los mejores pianos, cuarto cola y verticales: Stenway, Ronich, Bulhner, Kallman, Scheimel, Pleyel. Facilidades de pago. «La Internacional» San Rafael No. 57, esquina a Campanario.

VENDO FLAMANTE PIANO J. GI- ralt, refractario al comején. Lo doy sumamente barato. También regía mesa de bronce y mármol, estilo imperio. San Rafael 141, bajos, entre Oquendo y Soledad.

VENTAS

60-INSTRUMENTOS DE MUSICA

FLAMANTE CUARTO DE COLA BA- ratísimo, oportunidad sin igual. Aprovéchela. Llame al I-5430. No trato con especuladores. Villanueva 75, Luyanó.

SE VENDE UN PIANO REGIO, UR- ge su venta, no reparo precio, se da a la primera oferta eazonable. Informan: Perseverancia No. 1, casi esquina a San Lázaro.

"LA PREDILECTA"
SAN RAFAEL 141

Por lo que usted quiera pagar, le daremos el piano que necesita. Liquidamos un enorme surtido de pianos finos, propios para personas de gusto y al alcance de todas las fortuna. Facilidades de pago. Visite nuestros grandes salones de exposición.

"LA PREDILECTA"
SAN RAFAEL Y OQUENDO. TELEFONO: U-2530.

GRANDIOSO PIANO, MARCA RO- nich, Berlín. Lo mejor de lo mejor. Lo más famoso, de finísimo sonido. Mueble de gran atractivo, color nogal. Muy barato. Dragones frente al Teatro Martí.

AFINADORES

AFINADOR, COMPOSITOR DE PIA- nos y autopianos del Conservatorio de Música Masriera. Experto graduado en Michigan, Estados Unidos Trabajos garantizados. Precios módicos. Afinar: $2.00. Avisos: Profesor Vidal Cuvelier. Teléfono A-8606.

AFINE SU PIANO, POR $2.00, CON toda garantía y seguridad. Manuel Domínguez, afinador mecánico, graduado en la Escuela «Danguard», de New York. Taller de Reparaciones: Zulueta 36 y medio. Telf. M-3040.

61— DE ANIMALES

VENDO PONY DE RAZA, 38 PUL- gadas de alto, color carmelita oscuro, crin casi blanco. Telf. I-5359.

500 PECES
Peleadores cola larga, hermosísimos, se liquidan a un peso la pareja. Véalos en «El Faisán», Infanta No. 12, entre Jovellar y San Lázaro.

VACAS
Vendemos recentinas, cruzadas, buenas lecheras y un toro holandés. Ayestarán No. 1, teléfono U-1129.

VENDO A PRECIO DE SITUACION mulos, carros y arreos de todas clases, caballos, mulos de monta y pony, 4 potros sementales, 7 y media cuartas, bonito color. Carros cerrados para lecheros y panaderías. Domingo Jarro. Marina y Atarés. Jesús del Monte X-2876.

62— OBJETOS VARIOS

CAJA PARA CAUDALES DE DOS metros de alto por uno veinte de ancho, estantería interior doble combinación, se vende 400 pesos. Amargura 31 esquina a Habana.

SE VENDE UNA COCINA DE GAS, marca «Roper», de muy poco uso, informes: Barcelona 10, primer piso, de 11 a 2.

MOSTRADOR DE CAOBA PROPIO para bar. Se vende. Precio módico. San José 109, teléfono U-1441.

VENDO COLEGIO CON TODO
Mobiliario: mesa de dibujo, pupitres, burós, mesas, sillas, libreros, pizarrones mapas y demás material escolar. Informes: Neptuno 208, entre Oquendo y Soledad. Solamente de 5 a 10 p. m.

SE VENDEN DOS TOSTADERES DE café, de distintas marcas, con sus trasmisiones, poleas y motor, Aguila 283.

TERCEROLAS Y TAMBORES. SE vende un lote. Informan en Lamparilla 64.

SE VENDE UNA MESA PARA Sas- tre y otra para modista. Virtudes No. 145 bajos, entre Gervasio y Belascoaín. 47

VIDRIERAS, CANTINAS, MOSTRA- dores y mesas Vitrolite, armatostes, congeladoras helados, molinos café, contadoras, sillas tijera, cajas caudales, mesas mimbre con sillas, de oportunidad. Cano, Habana 116 y medio, entre Amargura y Teniente Rey.

Dinero-Hipotecas

64— OFERTAS

PRESTAMOS
Dinero sobre joyas
Desde el 1%
Compramos y vendemos joyas y muebles.
LA PERLA
Animas 84. esq. a Galiano. A-8222.

HIPOTECAS. ME URGE COLOCAR 15 mil pesos fraccionados desde 300, Habana y sus repartos para bóvedas y panteones desde 50, firma en el día. J. Llanes, Sitios 42, esquina a San Nicolás, telfono M-2632.

Dinero-Hipotecas

64— OFERTAS

DINERO
Doy grandes y pequeñas cantidades, en primera hipoteca, desde el 7 por ciento, en adelante, para La Habana y sus barrios. Compro y vendo casas, solares y créditos hipotecarios, Compro y vendo Bonos y Acciones.
JULIO C. GRANDA
Obrapía 33. Telfs. M-5921 y F-5759.

DINERO SOBRE JOYAS DESDE EL 1%
LA CASA MUXELLA
Neptuno 13 - Telf. A-0309

DINERO
No pierda tiempo. Cuando necesite tomar dinero en hipoteca o Pagarés, vea a M. Fernández, San Ignacio 50. Telf. M-9272. De 2 a 5. Operación rápida y absoluta reserva.

65— BONOS Y VALORES

COMPRO BONOS REPUBLICA DE Cuba, Obligaciones Ayuntamiento de La Habana, Primera y Segunda hipoteca; Bonos Compañía del Gas, Bonos Compañía Jarcía de Matanzas, Bonos Fomento y Fabricación, S. A., Bonos Papelera Cubana, Bonos Cuban Teléfonos, Bonos Banco Asturiano. Obrapía 17, Manuel Piñol.

N. GELATS Y COMPAÑIA
106 Aguiar 108 esquina a Amargura
CAJAS RESERVDAS
Las tenemos en nuestras bovedas construidas con todos los adelantos modernos y las alquilamos para guardar valores de los interesados. En esta oficina daremos todos los detalles que se deseen

PARA LAS DAMAS

70- INTERES PARA LAS DAMAS

25 CENTAVOS POR PLANCHAR Y limpiar sombreros de fieltro. Arreglos, 50 centavos. Se hacen sombreros de tela. Aguila No. 125 esquina a San José (Casa de cuadros) Margarita.

MLLE. RENOUARD EXPERTA MO- dista de Sombreros que fué dueña de «The Fashion», de San Miguel 78, se ofrece a su clientela en la casa San Miguel 51, altos, entre San Nicolás y Galiano. Reforma toda clase de sombreros, $0.40 y se hacen nuevos de calle y de gran vestir desde $0.70 en ademante.

MME. KUZMA: EX-MODELISTA DE principales casas de París y Viena, Creadora de sombreros finos. Avisa a su clientela, que tiene sombreros, últimos modelos, desde $2.50. Arreglamos sombreros, desde $1.00. Amistad y San Rafael, (frente Ten Cent).

FUERA CANAS: OBTENGA UN HER- moso color: negro, castaño o rubio, usando tintura «La Favorita». Teñido del cabello: $3.00. Estuche: $1.00. De venta en todas las Farmacias. Depósito: Virtudes número 28.

APRENDA CORTE Y COSTURA
El sistema Alemany Nacional es la preparación más sólida y útil para la mujer. Estudios que ofrecen garantías, modernos completos, fáciles y agradables. Hágase profesora titular en el Instituto «La Central» San José 9, Inventora: Matilde A. Vda. de Raurell, o aprenda en las sucursales, por mis competentísimas profesoras graduadas: Sra. de Orfilia, Luz 26, señora de Landa, Bernaza 47; Sra. Romero, Santa Amalia, Arnao y Agramonte; Sra. Juanita, Marqués González 29; señora de Alfonso, Jovellar 89, entre M y N; Srta. Hortensia, Atocha 6, Cerro; Sra. Matutina, Alejandro Ramírez 12; Sra. Luz, Enrique José 71½, Camagüey; Sra. Vda. de Faguet, Colón 7, Colón; Srta. Marina Bello, Madruga; Srta. Luisa Ayllón 331, Cárdenas; Srta. Nélida, Central Perseverancia; Srta. Bibita Rodríguez, Central Hershey Cabañas; Sra. Cedelina Cruz, Luyanó 249; Srta. Hilda Sierra, Casa Blanca; Srta. Julia Calderín, General Lee No. 47, Marianao; Srta. Josefina, Baños y 23, Vedado Srta. Soler, Infiesto 30, Perico; Sra. de García; 12 entre B y C, Almendares. Clases gratis por correspondencia sólo al Interior, teniendo la exclusiva de dar grandes ventajas lucrativas a mis Academias. Todas contan moldes y trajes a la medida. Vendo métodos modernos con grabados y explicados, al alcance de todas las inteligencias. Aproveche la oportunidad que brindo hoy. Infórmese y remita sobre y sello. Nota: Toda la que esté graduada de otro antiguo sistema y desee mi moderno Sistema «Alemany» escríbame. Clases a domicilio.

ELECTROLYSIS
EXTIRPACION DE LOS VELLAS de la cara, muslos, piernas, etc, por medio de la electricidad. Tratamiento definitivo y garantizado. Sra. Alexandra, Calle Tercera No. 381, entre 2 y 4. Vedado, Habana.

SENOS, CUTIS
Si la naturaleza no os ha favorecido, o bien vuestro rostro, cuello, brazos y pecho han perdido sus contornos armoniosos por la edad o maternidad, si queréis recuperar bello seno, no tenéis necesidad de tomar drogas internas. La Sra. Juanita Cordero os indicará gratis y discretamente, la manera de conseguir un seno ideal, enviando 2c. en sellos para la contestación. Administración de correos, Wajay, provincia de la Habana y a vuelta de correo la recibirá. También se indica cómo obtener un cutis fresco, agradable, libre de manchas, espinillas, grasoso, pecas, etc. Embellece en el acto y desde el primer momento da al cutis una suavidad y hermosura no sospechada. Si es juventud; si es lo contrario, entonces rejuvenézcase, eliminando años.

ENSEÑANZAS

75- PROFESORAS-PROFESORES

SEÑORA O CABALLERO, PREPARE a su hijo, enséñele taquigrafía español-inglés e inglés. Mecanografía tacto, cálculos mercantiles. Doy clases a domicilio. sistema garantizado. Teléfono F-6225.

LECCIONES DE GUITARRA, CAN- to, piano y mandolina. Enseñanza rápida. Jesús María y Habana, por Jesús María.

"TOMASIN"
Bailes Modernos. — Positivamente enseño, con práctica: Danzón, Sn, Pasodoble, Blues, Vals, Fox Trots, Tango de Salón, Voy a domicilio. Seriedad y garantía, San Nicolás 264, entre GGloria y Misión, (dos cuadras de Monte).

BACHILLERATO
PROFESORES DEL INSTITUTO ACADEMIA RABIÑA
EL NUEVO CURSO COMIENZA EL SIETE DE OCTUBRE
Prepárese para los exámenes finales que se efectuarán en fecha próxima. Puede recuperar el tiempo perdido. El curso comienza el siete de Octubre. Todas las asignaturas del Bachillerato, explicadas por profesores del Instituto. Cuotas módicas. También se cursan las asignaturas de la Escuela Profesional de Comercio. **Academia Rabiña,** Neptuno y Manrique, altos, Teléfonos: A-8222 y M-7849

BAILES: PROFESORES MAURICE Y Srta. Santander. Verdaderos profesionales, procedentes de New York. Estilos modernísimos, europeos y americanos: ox, Paso dobles, Son, Blues, etc. Bailes teatrales. Enseñanza rapidísima, día y noche. Precios mínimos. Visítenos sin compromiso. Acosta 79, altos. Vamos a domicilio.

PROFESORA INGLESA DA CLASES particulares y colectivas. Especialidad en conversación. Preferible personas mayores. Haga el favor de llamar a F-3947.

ACADEMIA DE IDIOMAS ROBERTS, Malecón 31. Teléfono M-2124. Desea usted aprender inglés? Compre el método Roberts. Se recomienda por sí solo. Distinción. Eficiencia. Garantía. Cuarta Edición: $2.00.

SE DAN CLASES A PARTICULA- res y en Colegio de Aritmética, Algebra, Gramática, Trigonometría, Física y Química. Precios módicos. Informan F-6107.

"SAN ELOY"
Colegio y Academia. Fundado en 1907. Primera y segunda Enseñanza. Preparatoria, Bachillerato. Comercio, Idiomas, Cultura Física. Cursos preparatorios especiales. Admitimos pupilos, medio pupilos y externos. Cerro 620. Teléfono I-6002. Pida Prospectos.

INGLES, PROFESOR AMERICANO, con título de dos Universidades, método rápido, práctico, sencillo, moderno. Duncan Thomas, Consulado 126, altos, A-6722.

APRENDA HABLAR INGLES EN corto tiempo. Urofesora competente et mejores ref rencias. Precios módicos. Calle 17 No. 2 Vedado teléfono FO-1360.

PROFESOR INGLES, GRADUADO of the British-American Collgee, Canadá. Enseñará a usted en el tiempo más corto posible. Animas 92, altos.

SE OFRECE UNA SEÑORITA, SON dos títulos universitarios. Clases de Primera y Segunda Enseñanza a domicilio. Informes: Calle Quinta 29 letra C., altos, entre F. y G., Vedado.

INGLES, TAQUIGRAFIA (INGLESA y española), Teneduría, Cálculos Mercantiles, Aritmética, Algebra, Caligrafía, Mecanografía y Ortografía. Enseñanza a domicilio, por el Profesor F. Heitzmann, Monte 103, altos. M-9247.

AGENCIA BEERS: MAESTRA AME- ricana graduado de la Universidad de Wellesley, desea colocarse para enseñar niños y mayores. Tiene las mejores referencias. F. L. G. Telfs. M-7730 y A-9342.

INGLES: PROFESOR EXPERTO, DE Londres. Clases a todas horas. Farnés, Zulueta 73, altos, segundo piso.

PROFESORA DE INSTRUCCION DA clases a domicilio y en su casa, prepara para exámenes, ortografía y aritmética práctica. Especial para niños poco estudiosos. M-8734. Chacón número 19.

PROFESORA DE 1a Y 2a ENSEÑAN- za. Se ofrece para dar calses en su casa y a domicilio. Precios módicos. Teléfono F-2646.

"CALIGRAFIA PALMER"
El único método para aprender a escribir correctamente. Método Palmer Comercial, $0.40; Método Palmer Primario, $0.30. Además tenemos en existencia todos los otros libros Palmer, así como cabos de plumas, Guiadores de celuloide y puntos de pluma Palmer. Precios especiales para Comerciantes y Colegios. Representante exclusivo en Cuba, I. E. Casanova, Obispo 70, Habana.

ALUMNOS DEL INSTITUTO
Matricúlese en el nuevo cursillo de BACHILLERATO en la ACADEMIA «BRAVO». Clases por Catedráticos del Instituto. Laboratorio para prácticas de Física y Química. Cuotas: Preparatoria, Primero y Segundo Año: $4.00. Tercero y Cuarto Año: $5.00. También cursos especiales para ingreso en las Escuelas de Ingenieros, Veterinaria y Normales. Contabilidad, Ortografía, Mecanografía y Taquigrafía Pittman y Gregg, (inglés y español), Neptuno 199 y 198, entre Belascoaín y Lucena. U-2627.

SUSCRIBASE Y ANUNCIESE EN EL «DIARIO DE LA MARINA»

ENSEÑANZAS

75- PROFESORAS-PROFESORES

CORTE MODERNO NACIONAL
«SISTEMA MENDEZ»
Reconocido como el más completo y rápido para aprender a cortar y coser con perfección. De venta: «El Encanto», «La Filosofía» y «Academia Méndez». La autora del método avanzado de corte y costura, señora Josefina Méndez de Lana, brinda a las damas, la oportunidad de aprender este arte interesante, en su Academia, a domicilio o correspondencia. Moldes a medida. Estricta moralidad, **Neptuno número 81.** La señora Isolina González, titulada por el «Sistema Méndez», ofrece clases a domicilio y en su Academia, situada en San Rafael esquina a Lucena, (letra C.)

PROFESOR DE BAILES
Precios módicos. Enseñanza rápida: Son, Fox, Tango, Blue, etc., etc. Doy clases a domicilio. Ismael Servalló, Cárdenas número 3, segundo piso.

77— ACADEMIAS

ACADEMIA «PARISIEN», ENSEÑO Corte y Costura en doce lecciones prácticas. A la segunda clase copiará del Figurín. Doy título. Clases diarias, alternas y a domicilio. Hago ajustes para terminar en dos meses. Hago patrones de todo figurín. Virtudes 145, bajos. U-2296.

OBSEQUIO DE LA ACADEMIA DE COMERCIO
LUIS B. CORRALES
Los que presenten quince centavos en sellos, recibirán una Aritmética Mercantil, práctica. Clases: Teneduría de Libros, Taquigrafía, Ortografía de Inglés. Clases de Mecanograría: $1.00 mensual, una hora. Clases individuales. Lealtad 141, entre Salud y Dragones.

ACADEMIA RABIÑA
EL NUEVO CURSILLO COMIENZA EL DIA 1o. DE OCTUBRE BACHILLERATO
Clases individuales: Inglés, Francés, Alemán, Taquigrafía «Pittman» y «Gregg», Mecanografía, Ortografía, Teneduría de Libros, Correspondencia Comercial y Aritmética. TAMBIEN CLASES POR CORRESPONDENCIA. Ingreso E. de Ingenieros, Arquitectos y Veterinaria. Curso de Procurador. **Pida Prospectos: Neptuno 78 y 80, altos, esquina a Manrique Telfs. M-7849 y A-9222**

INTERES GENERAL

SE OFRECE MECANICO ELECTRI- cista graduado. Con larga experiencia para toda clase de trabajos. Carmen No. 8 entre Figueroa y Estrampes, Santos Suárez, Luis Nogueira. X-2759.

"EL CASTILLO DE FARNES".
Acabamos de recibir sidra natural, chorizos asturianos y de Cantimpalo, de la clase más selecta; embuchado La Sierra, jamones, quesos. etc. Háganos una visita y deléitese comiendo en nuestro restaurant sito en Monserrate y Obrapía. Telf. M-4225.

ALQUILERES

79— HOTELES

FONDA LA VIÑA
Visítela que será complacido de su buen servicio, comida y trato los domingos y jueves, precio especial en arroz con pollo. Aguila 183, entre Reina y Dragones.

HOTEL "QUINTA AVENIDA", ZU- lueta 71, esquina a Dragones. Alquilo departamentos, para matrimonios: $45.00; con baño: $50.00. Habitaciones, una persona: $20.00. Espléndida comida. Esmerado trato. Grandes referencias.

THE SAVOY
F. Y 15, VEDADO
Telf. F-6616.
Situado en un lugar alto del Vedado, Con fácil y frecuente comunicación, con la Ciudad y Repartos. Rodeado de jardines. Con 600 metros de hermosos portales. Las habitaciones tienen ventilación directa, teléfono, baño privado, con agua fría y caliente. Precios moderados, incluyendo tres excelentes comidas. El servicio en mesas separadas, para cada familia.

HOTEL SAN CARLOS
HABANA
Egido frente a Monte.
A 20 pasos de Muralla y Bernaza.
Habitaciones y apartamentos, muy cómodos. Buena comida, a selección. Servicio esmerado.
Desde 80 centavos, una persona; y con comida, una persona: $1.50.
Desde $1.50, matrimonio; y con comida: $3.00.
Precios por un mes:
Una persona $30 a $40
Matrimonio $45 a $60

ALQUILERES

79— HOTELES

HOTEL "VANDERBILT"
Lo más alto, saludable y económico. Neptuno 309, esquina Mazón. Habitaciones de esquina, con baño privado, propias para quien convenga vivir cerca Universidad o los Hospitales Calixto García y Mercedes.

HOTEL NEW YORK
Dragones 16, al lado Cuban Telephone, 100 habitaciones, baños privados, agua caliente, elevador. El más propio para familias del Interior. Máximo en comodidad, por mínimo precio. Abónese diario y por meses. Grandes rebajas. **Los mismos dueños del Hotel «Boston».**

Hotel Roosevelt
AMISTAD Y SAN MIGUEL
$50 mensuales. Matrimonios con tres excelentes comidas.
Apartamentos para familias Todos con baño privado. Elevadores día y noche.

HOTEL 'IDEAL ROOM'
PRADO 93-B., (POR PASAJE)
¿Desea vivir en casa tranquila, mejor que en su propia casa? Visite esta gran casa, aunque sea por curiosidad. Por dentro, la mejor. Precios para matrimonios, con comida y toda asistencia, desde $35.00 a $45.00. Hay apartamentos de dos habitaciones, con balcón y baño a Prado. Exíjense referencias de moralidad y pagos

80— CASAS DE HUESPEDES

GALIANO 111, ALTOS, ENTRE SAN José y Barcelona, dos magníficas habitaciones con lavabo y baños, agua caliente. Excelente comida. Precios módicos. Exigimos referencias de moralidad y pago. Telf. M-8857.

80— CASAS DE HUESPEDES

NUEVA CASA DE HUESPEDES ,ES- pléndidas habitaciones y buena comida a precios de situación Manrique No. 125 entre Reina y Salud.

CASA DE HUESPEDES: OFRECE- mos habitaciones con toda asistencia, desde $35.00; dos personas, con baño privado; $40.00. Buena comida y buen trato. Prado 65 y Obispo 127. A-9009 y A-9069.

GRAN RESIDENCIA DE FAMILIAS. El mejor punto: Prado 104. Habitaciones con vista a la calle. Posesión completa, para caballeros: 20 pesos. Abonados al comedor: $15.00. Referencias.

OBISPO 82, POR VILLEGAS, UNA cuadra Prado. familias, habitaciones grandes bien amuebladas, toda existencia, muy buena comida, agua caliente, persona, $25; dos, $35 y $38; tres, $45.

OREILLY 84, POR VILLEGAS, AL- tos del café, habitaciones grandes, bien amuebladas, toda existencia, muy buena comida, agua caliente, persona, $25; dos. $35 y $38. tres $45. M-8046.

81— CASAS DE COMIDAS

SIRVO COMIDAS A DOMICILIO. Puntualidad y limpieza. Teléfono: M-1688.

82— APARTAMENTOS

LA MATANCERA, REINA 83, telé- fono A-0238, se alquilan espléndida apartamento muy fresco, vista a la calle, exquisita comida, precio muy módico. Extricta moralidad.

K ESQUINA 21, ENTRADA VEDA- do, apartamento moderno, alto, cómodo, fresquísimo, preciosa vista. Sala, comedor, un cuarto, baño completo, ciuartico desahogo, etc. Véado hoy Informa Avelino. 82

SE ALQUILA UN APARTAMENTO O una habitación, en casa particular, con o sin asistencia. Villegas 100, altos. Telf. M-1540.

83— DEPARTAMENTOS

EDIFICIO PRIETO MURALLA 98, entre Cristo y Bernaza el edificio mejor situado para oficinas, se alquilan buenos departamentos para oficinas. Precios razonables.

HERMOSO DEPARTAMENTO DE esquina, dos habitaciones con balcones y lavabos. Se alquila en casa particular, con toda asistencia. Hay teléfono. Neptuno 73, primer piso, altos de «La Filosofía».

¿LE GUSTA VIVIR EN CASA DE orden y buen aspecto, lo mismo departamentos que habitaciones? Vea las casas siguientes: Monte 2-A. y Habana 85. Los encargados lo atenderán.

84— HABITACIONES

SE ALQUILA HABITACION CASA familia hombre solo. Aguiar No. 11 primer piso.

AMISTAD 15
GRAN CASA PARA FAMILIAS
Se alquilan amplias y frescas habitaciones co nlavabo de agua corriente, baños intercalados, luz y teléfono, desde $8.00. Se exigen referencias de pago y moralidad.

O-REILLY 85. PUNTO INMEJORA- ble, media cuadra Parque Central se alquilan habitaciones, comida buena y variada, precios módicos, agua caliente, luz, teléfono confort, moralidad.

HABITACIONES HERMOSISIMAS, propias para matrimonio, agua corriente, baño caliente, moralidad. Comida exquisita. Ingredientes de primera: manteca de chicharrón y aceite Balcells. Admito socio habitación (baratísima). Punto inmejorable: Galiano 90.

ALQUILERES

84— HABITACIONES

SE ALQUILA UNA HABITACION en Habana 109, primer piso, entre Muralla y Teniente Rey, en casa de moralidad. A caballero solamente. Se exigen referencias.

SE ALQUILA ESULENDIDO APAR- tamento de una habitación confort, gran baño, todo modernísimo. Casa nueva para caballeros. Genios 32, entre Consulado e Industria, 15 y 30 pesos. Ruiz, teléfono A-9477.

EN CASA DE FAMILIA RESPETA- ble se alquila una habitación, propia para dos personas. Todo servicio. Baño anexo. Casa moderna. Cuba 85 y medio, apartamento 3.

EN NOVENA 21, ENTRE DOLORES y Tejar Se alquila una habitación de 5 metros por 4, no hay más inquilinos que la dueña.

PRADO 93-A., ALTOS DE PAYRET, entrada por la sombrerería. Departamentos y habitaciones, con vista al Parque Central e interiores. Se piden referencias.

BELASCOAIN 64, ALTOS BOTICA, preciosa habitación de esquina con lujoso baño privado, siempre aque caliente, con comida y toda asistencia, dos personas, $45.00, estricta moralidad. U-5064.

VEDADO. EN CASA DE SEÑORA respetable se alquila una habitación amueblada con balcón a la calle a matrimonio o señorita, se cambian referencias. Calle 23 504, altos, entre 22 y 24.

PRADO NUMERO 19, SEGUNDO PI- so, se alquila una habitación, con vista a la calle de Prado, con lavabo de agua corriente, en casa de familia particular.

NEPTUNO 64, PRIMER PISO, AL- quilo espléndida habitación amueblada, a caballero de moralidad, con comida. Precio baratísimo. Teléfono: M-1331.

PARA FAMILIA O PROFESIONAL, familia honorable linda sala, vista calle, brisa, clara e independiente, servicios, con o sin gabinete. San Lázaro 150, casi esquina a Galiano, primer piso.

Marina No. 2
Habitaciones amplias y ventiladas, desde $8.00 y $10.00; pequeños departamentos de sala, 1 y 2 habitaciones, baño y cocina, desde $15.00 y $20.00; y grandes Departamentos con sala, comedor, 3 y 4 habitaciones, baño intercalado, hall, cocina, pantry y cuarto y servicio de criados, desde $25.00. Vista al mar y mucho fresco, Edificio Carreño. Telf. U-1447.

SE ALQUILAN 2 HABITACIONES altas en San Lázaro y N., una con vista a San Lázaro. Se prefieren hombres solos. Informes en «El Cisne», San Lázaro y No

VEDADO. SE ALQUILA UNA HA- bitación en 23 No. 253, alotos, esquina a F, con baño anexo.

LOMA UNIVERSIDAD, PROXIMA a Hospitales, encontrará magníficas habitaciones, con toda asistencia, buena comida; desde $40 para dos. Referencias teléfono U-2104.

GALIANO Y SAN RAFAEL, ALTOS del Café La Isla se alquila espléndida habitación vista calle con o sin muebles espléndida comida estrista moralidad.

SE ALQUILA UNA HABITACION EN la azotea a hombres solos, casa particular y único inquilino, Corrales 76, entre Aguila y Angeles

SE ALQUILA UNA HABITACION ES- paciosa y ventilada con comida, a dos señores serios, en casa de familia respetable. $35.00. Referencias. Animas 92, altos.

SE ALQUILAN DOS AMPLIAS Y ventiladas habitaciones juntas o separadas con comida y todo servicio a matrimonio o persona sola. Precios convencionales. Línea 106 entre 4 y 6, Vedado. Teléfono F-6796.

ALQUILO 2 HABITACIONES JUN- tas o separadas, hombres solos o matrimonio sin niños. Neptuno 106, frent al cine.

ESPLENDIDA HABITACION: LAVA- mano, balcón linda vista. Servidas las tres comidas a la habitación, teléfono, agua caliente. Exclusivamente a personas honorables. Industria 138, frente al Teatro Campoamor.

SE ALQUILA EN CASA MODERNA una habitación con baño anexo, cerca de todas las oficinas. Es casa de moralidad. Llamar al teléfono A-9856.

PRADO 117 FRENTE AL CAPITO- lio se alquilan grandes y frescos apartamentos con balcón a la calle y agua corriente, también hay habitaciones interiores y en la azotea con o sin muebles, estricta moralidad, también en Prado 113 véalas hoy mismo.

SE ALQUILAN DOS HABITACIO- nes juntas o separadas a hombres solos o matrimonio sin niños en Suspiro 12, altos.

CASA PARA FAMILIAS. O-REI- lly 52. Entrada por Habana, se alquilan amplias habitaciones con comida, con o sin muebloes. Véalas. Informan O-Reilly 11, café Nalón. Pregunte por Muñoz.

SE ALQUILAN DOS MAGNIFICAS habitaciones separadas, con todo servicio. Muy buena comida. Calle 17 número 56, entre I. y J., Vedado. «El Castillitos».

IDEAL PARA MATRIMONIOS:
Prado 99, frente al Capitolio. Habitaciones modernas, con baño privado y closet. Agua caliente y fría, a todas horas. Ecelente comida. Gran confort y limpieza. Estricta moralidad.

EN PRADO 33, (ALTOS) SE ALQUI- la habitación con lavabo para oficina, consultorio etc. Vista al Prado.

ALQUILERES

84- HABITACIONES

INQUISIDOR 25, ESQUINA A LUZ se alquilan habitaciones baratas desde 4 pesos, hasta 10 pesos. Casa de orden y buen aspecto.

DIVISION 11, ALTOS, A UNA CUA- dra de Sanidad, casa particular confortable habitación bien amueblada anexa al baño a hombre decente.

CADIZ 86, SE ALQUILAN DOS HA- bitaciones independientes, en $3.50 cada una.

MONSERRATE 93, ALTOS, ENTRE Lamparilla y Obrapía. Se alquilan habitaciones con lavabo, agua corriente. Otros informes en la misma.

MANRIQUE 120, ENTRE SALUD Y Dragones, se alquilan frescas habitaciones con agua corriente propias para matrimonios sin hijos u hombres solos. Casa de orden.

VEDADO, J. Y CALZADA, SE AL- quilan magnificah habitaciones bajas y altas a bajo precio a personas de moralidad. Antiguo Palacio Carneado. Teléfono F-2405.

AVISO
Aún quedan algunas habitaciones amplias y ventiladas, en la lujosa residencia de Consulado 126, altos. No niños ni animales.

ALQUILO HABITACIONES. — HA- biéndose desocupado el solar de El Batey por reparaciones y quedando ya terminado se alquilar de nuevo a personas de moralidad y con referencias. Cerro 536, El Batey.

"EDIFICIO CUBA", SEIS PISOS, Empedrado número 42. Se alquilan amplias y ventiladas habitaciones, muy baratas, elevador, lavabo, luz toda la noche. Orden y moralidad. Teléfono M-5113. B-4

SEÑORA EXTRANJERA, ALQUILA dos amplias habitaciones, muy frescas, con su baño completo, a caballero solo, con o sin muebles. Se habla francés, inglés y español. Mme. Fisbard, Jovellar 35-B., segundo piso entre Aramburo y Hospital.

PRADO 16, ALTOS, ALQUILO HA- bitación balcón al Prado, con o sin muebles. Tranquilidad, fresco, confort. Precio razonable. Toque el timbre en la reja.

85- NAVES Y LOCALES

SE ALQUILAN LA PLANTA BAJA propia para almacén y el primer piso propio para casa de huéspedes, en la casa Zanja 21. Precios de situación. Informa señor Santeiro, Telf. I-5365. Pueden verse a todas horas.

SE ALQUILA UN LOCAL PARA BO- dega, con todos los enseres, San Quintín y Cerezo, Cerro. La llave en frente. Informes: Sol 119. Telf. M-1294.

ALQUILO, O-REILLY NUMERO 86, local para comercio, entre Monserrate y Villegas, 9 metros de frente por 25 de fondo. Juan Barreiro, Aguila 27.

ALQUILO LOCAL, SAN LAZARO 382, cerca de Belascoaín, Café «Vista Alegre», frente Hotel Manhattan, propio para comercio, oficinas. No hay columnas, moderno: $30.00. Llaves, segundo piso. M-7785. Aguiar 68.

PARA ARTICULO DE SEÑORA, SE cede parte de un elegante local, en Amistad casi esquina a San Rafael. Informan: Manzana de Gómez 201, Sr. Valdés.

SE ALQUILA UN LOCAL PROPIO para oficina o cosa parecida con balcón a la calle muy presco en Manrique No. 19, altos, Informan en la misma.

SEÑORA O CABALLERO, PREPARE a su hijo enséñele taquigrafía, español-inglés e inglés, mecanografía tacto, cálculos mercantiles. Doy clases a domicilio, sistema garantizado. Teléfono F6225.

SOMERUELOS NUMERO 1, SE AL- quila un espléndido local. La llave e informes en la misma.

LOCAL, CRISTINA ENTRE DIEZ DE Octubre y San Joaquín, frente a Agua Dulce. Se alquila. Puede verse a todas horas.

PARA INDUSTRIA, DEPOSITO O comercio, alquilo navecita de 180 metros, con portal y servicios, sin columnas. Véala: Pozos Dulces 41. Telf. U-6112.

SE ALQUILA UN MAGNIFICO LO- cal salón todo corrido preparado para cualquier giro en Amistad esquina Neptuno, alquiler módico. Informan en el mismo y Neptuno 42.

ALQUILO MODERNO Y LUJOSO local con 360 metros superficie en Neptuno 164-166 entre Escobar y Gervasio. Llave e informes Empedrado 49. A-3031.

¡COMERCIANTES!
AQUI TIENEN EL LOCAL PROPIO PARA SU NEGOCIO
DAMOS CONTRATOS POR AÑO
Genios y Morro.
Marina No. 2 Edif. Carreño.
Pasaje Infante esquina Mayía Rodríguez.
A. Ramírez núm. 4
Cruz del Padre núms 2 y 4
18 entre 9 y 11
Dragones núm 64 esq. a San Nicolás
Inquisidor núm. 30, bajos
O-Farrill y J. A. Saco
O-Reilly núm. 29, esq. a Habana
San Lázaro y Galiano
GENIOS ESQ. A MORRO

FOLLETIN 46

HIJOS DE LA SELVA

terciopelo corinto, adornado con pieles de marta zibelina. Me alegro muchísimo de que se case con sir Lucas Wakefield y no con el viejo general Morland, al que no puedo tragar, y al que, por las tonterías y burlas que constantemente dice y hace de todo el mundo, de buena gana le hubiera dicho cuatro frescas que le habrían levantado ronchas.

»Mamá y yo tenemso ahora muchísimo que hacer. Haz el favor de escribirme sin pérdida de tiempo lo que debo comprar y lo que me convendrá dejar aquí. Lo que desde luego quiero llevar es mi silla de montar y el vestido que estrené cuando mi presentación en la Corte, que llamó la atención por lo elegante, por si acaso vamos alguna vez a una recepción en Calcuta. Mándame la medida del cuello de «Henry», para que su tía le lleve un collar muy bonito. Como sabes, ahora me van a dar trecientas libras al año, y para no serte gravosa, de esas veinteremos doscientas en la caja común. ¡Ya lo sabes!...

«¡Tonta!... Como si fuera a aceptártelas...» ¡pensó su hermano mientras leía.

»Hasta la vida, pues mi querido Feli; espero que seguirás siendo el mismo de siempre, y que te seguirán entusiasmando las mismas cosas de antes: las tostadas con mucha mantequilla, el «tennis» y los pastelitos con compota de frambuesa. «Jef embrasse de tout mon coeur».

»Tu dichocísima hermana,

«Millicen Vernon Trafford».

La noticia de la próxima visita de miss Trafford corrió en la colonia como un reguero de pólvora. Primero se anunció en el Club, y Maguire fué el encargado de ello; éste la conoció por Scruby que, a su vez, la sabía de origen fidedigno. De manera que antes de Navidad, por lo tanto dentro de poco más de catorce días, se la esperaría.

—¿Qué tal será esa joven? ¿Ha visto alguno de ustedes su retrato?—preguntó Chapman.

—Por un retrato que tiene Trafford sobre su escritorio no se puede juzgar, porque era todavía muy jovencita, una chiquilla con el pelo suelto, y no fea.

—¿No fea? Aquí, en cuestión de bellezas estamos mal acostumbrados —dijo Gresham haciendo un guiño a Lilí Castellas, que hojeaba una revista ilustrada acabada de llegar; ella hizo un mohín, se rió dichosa y exclamó:

—¿Por qué ha de ser usted siempre el incorregible bromista?

—Quisiera saber por qué viene—dijo a media voz mistress Heron a mistress Baxter—a sepultarse en una colonia tan alejada del mundo, tan aburrida y perdida como ésta en los jungares. Si yo fuera una muchacha joven iría a cualquier parte, por mala que fuera, antes que a Chandi. En cuanto Tom tenga reunido lo que se ha propuesto, no se volverá a oír ni a ver nada de nosotros en Chandi; puede usted estar segura de ello. Aquí, además, no hay señores que puedan ser candidatos a maridos. ¿Qué la atraerá, pues?

—Su hermano. Son los dos nada más, y están muy unidos. A míster Trafford basta verle para adivinar que su hermana tiene que ser muy linda y bien educada.

—¿Porque va los domingos a la iglesia y le da a usted dinero para sus huérfanos?

—Es posible—continuó mistress Baxter, sin hacer caso de la cuchufleta—que la joven sienta curiosidad de conocer la verdadera vida india y no la que se hace en una gran guarnición militar o en un elegante jugar en la montaña, donde se recibe el correo cuatro veces al día, y todas las noches hay baile. Aquí tendrá bosques hermosísimos, podrá estudiar las costumbres de los naturales del país en el campo y en sus aldeas y recrearse en la contemplación de las magníficas flores silvestres que crecen en el dschungel y en la solemne tranquilidad de una naturaleza tan bella que yo también admiro.

—¡Ahora adivino por lo que viene! —exclamó mistress Heron, y de sus negros ojos surgieron dos relámpagos, mientras se incorporaba en la butaca—. Usted misma, tan bondadosa como siempre, es la que me ha hecho caer en ello. Mistress Trafford viene tan apresuradamente a reunirse con su hermano, que está tan sorprendido como todos nosotros de este inesperado viaje, y a enterrarse en los junglares, porque—tosió—, porque... ha hecho alguna gorda en su casa.

—Pero, ¿cómo puede usted decir semejante cosa, querida mistress Heron —dijo mistres Baxter, más colorada que una amapola—. ¡Es un pecado el pensar mal de la gente sin motivo!

—Lo será, no digo que no; pero, ¿cómo impedirlo, cuando la sospecha es tan verosímil? Dígame usted otro motivo que explique este repentino viaje ¿Por qué va a venir a sufrir un voluntario destierro, en una de las más aisladas comarcas de la India, una joven tan celebrada y agasajada durante la última «season» en Londres? ¡Bah! Tengo un hermano en Barcelona, al que hace cerca de veinte años que no he visto, y no por eso se me ocurriría ir a esa ciudad española. Si lo encontrara, por casualidad, creo que no le reconocería... En reserva les digo a ustedes que antes de admitir en mi casa a miss Trafford haré mis averiguaciones.

Y antes de que mistress Baxter pudiera reponerse del susto se levantó mistress Heron y se dirigió al otro extremo de la mesa, sumiéndose en la lectura de la revista para señoras, «Queen».

Fué una diversión al ver los preparativos que todos hicieron para ser simpáticos a la vieja. El Club encargó nuevas pelotas de «tennis», una tetera y hasta gorras coloradas para los chiquillos que recogían las pelotas.

Había empezado la estación fresca, y de cuando en cuando llegaban turistas en enormes «autos» al dákbungalow; se quedaban, generalmente, un par de días nada más; mataban algunos corzos, se paseaban por el bazar y visitaban el templo de Mahadeo, para poder darse tono más tarde hablando de la vida de los junglares indostánicos. Durante esta estación esperaba el distrito de Chandi se animara socialmente organizando «matchs de tennis», billar y «bridge» y dando algunos bailes que atrajeran, desde lejos, a muchas familias inglesas a la semana grande o de fiestas. El rajah y la administración del distrito proporcionaban tiendas de campaña, y cada uno prestaba lo que podía, desde una sábana hasta las cucharillas para el té. Y precisamente en aquella ocasión se propaló en Chandi un perverso rumor, que afortunadamente no llegó a oídos de Scruby, ni de Maguire, ni del doctor: el rumor de que a la hermana de Trafford le tenía que faltar un tornillo y debía haber cometido alguna locura, porque, si no, no se le ocurriría a una damita de la elegante sociedad londinense venir, sin más ni más, a enterrarse en vida en el dschugel.

Otro acontecimiento interesante, pero puramente local, del cual se habló y sin reserva, fué que Pahari había cesado de existir. Chapman, que un día pasó a caballo por allí, se quedó como herido por el rayo al descubrir que aquella residencia había desaparecido. Sólo quedaba de ella una enorme mancha negra; el bungalow había sido totalmente consumido por las llamas, y entre la hierba, que crecía opulenta sobre su emplazamiento, se veían algunos montones de ceniza.

Naturalmente, se atribuyó el incendio a una mano mal intencionada; se creyó que sería una venganza contra el ingeniero forestal, porque perseguía sin tregua a los «pobres» cazadores furtivos; pero cuantas indagaciones se hicieron para averiguar la verdad resultaron infructuosas. Los guardias indígenas afirmaban que el incendio había ocurrido en una noche de lluvias torrenciales, que tenían por fuerza que haber apagado el fuego. ¡La destrucción del bungalow tenía que haber sido obra de los espíritus malos!

Las cuadras y la cocina desaparecieron poco después, deshechas y llevadas lejos las maderas con maravillosa habilidad. En hordas acudieron los habitantes de las aldeas y poblados a buscar material para sus establos y cercas; hasta las cerraduras y la tapadera de la cisterna encontraron dueño muy pronto. Pocas semanas más tarde había desaparecido, cubierto por la hierba, que creció exuberante, todo rastro de Pahari.

La ceniza sirvió de abono a la tierra fecunda, que hizo brotar de su seno una enredada maleza de plantas trepadoras que creció, opulenta, sobre el suelo que antes sustentó el bungalow y sus dependencias. Y tarde o temprano dirían, indiferentes, los que por allí pasaran: «Aquí estaba el bungalow del ingeniero forestal». Pero muy pronto desaparecerán en el profundo mar del olvido Pahari, su historia y su misterioso fin.

CAPITULO XXI

El pequeño hogar de Trafford había experimentado una grandiosa metamorfosis. Con anuencia del propietario, y con la laboriosa ayuda de Scruby, se había mandado hacer el ingeniero una espaciosa despensa, que proporcionó a Milly un saloncito. Se pintaron de nuevo las paredes y ventanas, se cubrió el piso con esterillas nuevas, se contrató una excelente aja y se compró una tonga, el vehículo característico en las provincias centrales. Este carruaje, que tiene cierto parecido con los coches de caza y un toldo como el de los carros de baños, es arrastrado por dos bueyes, uncidos a una sólida lanza, sobre la que se sienta el conductor. Los pequeños bueyes, no siempre fáciles de dirigir, corren de una manera

M.E.C.D. 2016

ALQUILERES

NAVES Y LOCALES

...MOSA NAVE. SE ALQUILA EN ...calle Clavel, No. 106 entre Ar... y Pajarito a media cuadra ...rucero de Ferrocarril por Infan... metros cuadrados libre de co... propia para depósito o alma... La llave en la esquina por Ar... Informes su dueño Oficios ...departamento No. 1, teléfonos ...7 e I-1536.

...TE 192 FRENTE CINE VIOLE... ...entre Rastro y Cuatro Caminos, ...quila gran local para cualquier ... También locales chicos. Infor... Bomba, Prat, Monte 429.

...IO PARA COMERCIO, SE AL... ...la en la esquina de Habana y ...la, un espléndido local. Infor... Bufete de Fernández Cuadra... Reilly 26, altos, M-2602.

CUBA Y SOL (FRENTE A ...as Públicas). Se alquila un es... local, con vivienda, propio ...comercio, Informes: Bufete de ...ndez y Cuadrado. O-Reilly 26, ...teléfono M-2602.

...LA CALZADA DEL CERRO No. ... frente a Tulipán, se alquila ...para puesto, barbería, zapatería ...el 771 esquina a Peñón hay lo... ...ra carnicería con todos sus en...

...UILO GRAN LOCAL DE ES... ...a en calzada, propia para cual... clase de comercio, módico al... contrato si se desea. Infor... propietario, Mangos y San Jo... ...odega.

...AL CUBA 27, ENTRE O-REILLY ...Empedrado, propia para almacén. ...bién local en los altos, propio ...Oficinas. Puede verse a todas ...

...ALQUILA FLORIDA 77 PARA ...acén, pequeña industria o para ...dar dos automóviles y local para ...la, 15 pesos, llave 79, informan ...145, Rastro.

...ALQUILA, OFICIOS 20, ENTRE ...argura y Lamparilla, local de ... metros superficiales, frente a ...Lonja. Puede verse, de 2 a 5. ...man: M-9837.

...NAVES JUNTAS O SEPARA... ...una es de esquina anexa a la ...propias para garage, depósito o ...rcio. Rayo y San José.

HABANA

...ARRATE 13, ENTRE SAN JOSE ...Valle, altos, (nueva), 3 habita... ...sala, comedor, baño completo, ...Beers, 16 Plaza de la Catedral, ...30 y A-9342.

ECONOMICAS

...Casas de sala, comedor, 3 habi... ...ciones, baño intercalado, coci... cuarto y servicio de criados, ...Subirana número 44, casi es... ...na a Peñalver. Precio: 25 pe... Informan: Morro esquina a ...cios. Telf. M-5747.

...ALQUILAN LOS BAJOS DE SAN ...zaro 252. Informan, de 1 a 4, ...misma.

...ALQUILA ACCESORITA, MUY ...moda. Punto ideal. Muy barata. ...Informes: Oficios 13, Leche...

...CORDIA 147, SE ALQUILAN ...altos, compuestos de sala, cua... habitaciones, comedor, baño y co... Informan en la misma y en ...asio y Concordia altos de la Bo... López.

...ALQUILA, JOVELLAR 13, SE... ...do piso, esquina San Francisco: ...tres cuartos, baño moderno: 25 ... Verla, de 9 a. m. a 12 p. m.

...ALQUILA, LEALTAD 122
...almacén o depósito hermoso ...Informes: F-1706.

...QUILAN LOS MODERNOS AL... ...Salud 128, a cuadra y media de ...coaín. Compuestos de sala, tres ...aciones, baño intercalado y co... ...or. Informes: San Rafael 113.

...UILO PLANTA BAJA, ACOSTA ...cinco cuartos, próximo a Emba... de España. Precio: 30 pesos. ...es altos. Informes: Telf. M-4712.

...PESOS OQUENDO No. 20 SE AL... ...la casa sala, comedor, 2 habi... ...nes, cocina y servicios. Infor... ...ufete Arellano. Teléfono M-3936

...USTRIA 113, ENTRE SAN MI... ...l y Neptuno. Espléndidos altos. ...recibidor, gabinete, comedor al ... tres baños completos. Cinco ...aciones, servicio y cuartos de ...os. Llave en los mismos. Telé... F-4955 y F-4845.

...A A 2 CALLES PRIMER PISO, ...squísimo, sala grande, tres ven... ...saleta, dividida por columnas de ...vola, comedor fondo, baño com... ...intercalado, cocina grande, ha... ...n y servicio de criado; tres ...ciones. Arbol Secio 6, cuadra ...edia Carlos III.

CREALO ¡NO!
TODAVIA PUEDE ALQUILAR A BAJO PRECIO
VEA RELACION O LLAME AL TEL. M-6747

CASAS

...sala, comedor, tres y cuatro habitaciones, baño intercalado, cocina, ...to y servicio de criados:

...Pernas 11, altos, Luyanó	17.00
...Rafael núm. 74	25.00
...a 5-A., bajos	25.00
...cate 75, altos	27.00
...Lázaro 35 C, altos, (Vi...ra)	20.00
...núm. 155, altos y bajos, ...re J. y K.	
...na No. 16 C	27.00
...ima esquina a Primera . .	3..00
...m. 24, entre 17 y 19 . .	29.00
...aderes núm. 9. . . .	17.00
...ntre 9 y 11.	18.00

GENIOS ESQ. A MORRO

ALQUILERES

87- HABANA

MATADERO No. 5, ALTOS, ME- dia cuadra Mercado Unico, sala, recibidor, cuatro cuartos, comedor, baño, cocina, closets, cuarto servicio criados. Llaves Manglar, Pasaje B 15. Precio situación.

ALQUILO ALTOS, SAN JOSE 71, EN- tre Escobar y Gervasio, con tres cuartos. Muy fresca y cómoda. La llave en los baos. Informes: Neptuno y Soledad, Mueblería.

SE ALQUILAN LOS ALTOS DE CAS- tillo 48, la llave en el 46 a una cuadra de Monte. Sala, saleta, comedor, 4 cuartos, baño intercalado, muy frescos y modernos. Informes: teléfono A-2155, Sr. Ayala.

SE ALQUILA, AGUIAR 43, SEGUN- do piso, número 3, con elevador, un departamento con cuarto, cocina y baño completamente independiente; y una habitación, a señora o caballero solo.

CASA MODERNA SALA, SALETA, dos cuartos, baño intercalado, cocina. Se alquila en Corrales 217, altos. Informan Santa Clara 24, Garage. M-4545.

REINA 133 (ALTOS) AL LADO DE Iglesia Reparadoras, alquiler rebajado casa acabada decorar compuesta de gran sala, antesala y saleta espléndidas, cuatro hermosas habitaciones, comedor corrido al fondo, baño interior completo, espacioso cuarto en la azotea y servicios de criados. Llaves en la misma, 10 a 12 y 2 a 6. Informes: teléfono U-2904.

ALQUILO HERMOSOS BAJOS MAN- rique 76, sala, recibidor, cuatro habitaciones, baño, cocina, cuarto y servicio criados. Llave en misma. Informan Empedrado 49.

EN ARAMBURO ENTRE ANIMAS Y San Lázaro alquilo modernos pisos altos y bajos. Sala comedor, 2 y 3 habitaciones baño y cocina. Llaves e informes en mismo.

ALQUILO DEPARTAMENTOS AL- to en Lealtad 190, esquina Peñalver, compuesto desala, cuarto, cocina, servicios con balcones a la calle en 15 pesos. Informan Maloja No. 87 bajos

EN $25.00 SE ALQUILA CASITA DE lujo, Marqués González letra C., entre San José y San Rafael, acabada de pintar, propia para corta familia o garzoniere, compuesta de sala, una habitación, comedor, cocina, baño completo y dos pequeños patios. Llave en la fonda de enfrente. Informes: Francisco Torres Edificio Bacardí. Apartamento 421, teléfono A-7830.

SE ALQUILA, INDUSTRIA 35, PLAN- ta alta, entre Regufio y Colón. Acabada de reedificar: sala, recibidor, 4 habitaciones, baño intercalado, servicios de criados, amplio comedor al fondo. Es muy cómoda. Informan, en los altos, de 8 a 11 y de 3 a 5. Telf. M-7560.

$25.00 Y $20.00. CASAS MODERNAS 2 habitaciones, sala, comedor, baño intercalado. Muy frescas. Agua abundante entre dos líneas de tranvías. Vigía esquina a Fernandina.

SE ALQUILA: ARAMBURO NUME- ro 5, entre Jovellar y Vapor, casa de sala, comedor, 2 cuartos, baño y cocina. Informes: U-6868.

SE ALQUILA UNA SALA Y UN RE- cibidor para oficinas. San Lázaro 118, bajos.

CUBA Y SANTA CLARA. SE AL- quila piso alto, moderno, con recibidor, sala, comedor, tres habitaciones baño, cocina y servicio de criados. Informa allí Rodríguez y Cía. Santa Clara No. 41.

SAN LAZARO 202 Y 204
Entre Galiano y San Nicolás. Se alquila la planta alta, compuesta de sala espaciosa, saleta, cuatro grandes cuartos, cuarto de baño, comedor, cuarto y servicio para criados, con terraza que da al Malecón, en 80 pesos. Informan: J. Balcells y Compañía, San Ignacio 33.

SE ALQUILAN LOS ESPLENDIDOS y hermosos altos amistad 34, entre Neptuno y Concordia, recibidor, sala, 6 cuartos, 2 baños para familia, comedor, cocina, cuarto y servicio criados. Informan: Aguiar 71, departamento 401, teléfono A-9256.

VIRTUDES Y LEALTAD ALQUILO casita sala, cuarto, comedor, baño moderno y cocina, informan en la misma, primer piso.

SE ALQUILA: MAZON NUMERO 34, entre Valle y Zapata, casa de sala, comedor, tres cuartos, baño, cocina, cuarto y servicio de criados. Llaves en la misma. Informes: U-5858.

SE ALQUILAN: SAN LAZARO 388, entre Espada y Hospital, casitas de sala, dos cuartos, baño y cocina. Informes: U-5858.

SE ALQUILAN: VAPOR NUMERO 43, entre Espada y Hospital, casitas de dos habitaciones, boño y cocina con luz a$10.00. Informes: U-5858.

SE ALQUILA: SAN LAZARO NU- mero 488, entre Espada y Hospital, casa de sala, comedor, 2 cuartos, baño y cocina. Informes: Telf. U-5858.

SE ALQUILA LA CASA JESUS MA- ría No. 13, bajos, informan en los altos.

SE ALQUILA, MERCADERES 36, entre Teniente Rey y Amargura, edificio de dos plantas. En los bajos, local propio para Banco y Oficina, con mostradores y taquillas; y en los altos, tres salones porpios para Oficina. En ambos pisos, servicios sanitarios. En la azotea, tres cuartos y servicio. Puede verse, de 2 a 5. Informes: M-9837.

88— VEDADO

VEDADO. MODERNOS BAJOS, 6 número 195 entre 25 y 27, sala, recibidor, tres grandes habitaciones, baño intercalado, galería, comedor fondo, cuarto servicio criados, patio, lavadero 50 pesos.

SE ALQUILAN: CALLE 16 NUME- ro 3, entre 9 y 11, Vedado, casas de sala, comedor 2 cuartos, baño y cocina. Informes en la misma, Teléfono U-5858.

ALQUILERES

88— VEDADO

$37 ALTA BRISA 27 No. 94 ENTRE D y E, sala, comedor, 4 cuartos, otro criados, baño intercalado, agua abundante. Enséñase 10 a 5. Dueño Telf. F-5471.

EN EL VEDADO, CALLE 27 NU- mero 93, entre Baños y D. Se alquila esta hermosa casa de dos plantas, propia para dos familias, compuesta de 9 habitaciones, tres cuartos de baño, doble garage, patio y traspatio. Puede verse a todas horas. Informan en la misma, o en Empedrado 16, Notaría de Arellano y Recio. Telf. M-3936.

SE ALQUILA VEDADO CASA CA- lle 6 entre 5a y 3a, jardín, portal, sala, comedor, 7 cuartos local para 2 automóviles 42 pesos. TeléfonoI-3643 Sr. Valdés.

B NUMERO 249 ENTRE 25 Y 27, (altos) portal, sala, gabinete, cinco cuartos, hall, dos baños, familia, pantry, cocina, cuarto criado y servicios, garage con dos cuartos y servicios. Alquiler 75 pesos. Informes de 9 a 12 y de 2 a 5 p.m. F-1893.

SE ALQUILAN LOS BAJOS DE 19 No. 245 en el Vedado con sala, comedor, tres cuartos, baño y demás servicios. la llave e informes al lado, conserje del «Edificio Arcos».

SE ALQUILAN ALTOS 23 ESQUINA a 4, número 397 compuestos de sala, gabinete, recibidor tres grandes habitaciones, amplio comedor baño de lujo, cocina de gas, cuarto y servicio de criada. Tiene entrada independiente y terraza corrida.

VEDADO: CALZADA NUMERO 56, esquina a F. Se alquilan altos y bajos, por separado. Cada piso se compone de recibidor, gabinete, sala, hall, doble baño intercalado seis cuartos, pantry, comedor, cuartos y servicios de criados, dos garages, jardín, portal. Renta: $85.00, cada planta. Informes en la misma a todas horas.

SE ALQUILA, VEDADO: G. ENTRE 15 y 17, casa de dos plantas con recibidor, sala, saleta, comedor, pantry, cocina, ocho habitaciones, tres baños, garage, tres cuartos y servicio de criados jardín y patio. Llave e informes: The Savoy. F. esquina a 15. F-6616.

EN $45.00 SE ALQUILAN MODER- nos y frescos bajos. Calle 21 esquina a 10, Vedado Acabados de pintar: jardín, portal, sala, 4 habitaciones, comedor corrido, baño completo, calentador, servicio de criados, cocina de gas y patio. Informes: Francisco Torres, Edificio «Bacardí». Apartamento 421. Teléfono A-7830.

ALQUILO H Y 23 CINCO CUARTOS, dos baños, sala, living room, comedor, nursey, pantry cocina, comedor criados, garage y cuatro cuartos criados, con servicios. Verse después de las 11.

89— CERRO Y PALATINO

CERRO, SE ALQUILA EN $21 LA casa Ayuntamiento No. 4, casi esquina a Peñón, recién arreglada, con portal, sala, saleta comedor, 3 cuartos grandes, baño completo, cocina, etc. La llave en la 6o. 2 (esquina). Informan: en Habana 35, altos. Teléfono M-2586.

ALQUILO PRIMELLES 81 A, ES nueva, tiene 2 habitaciones, sala, saleta, baño intercalado, vale 15 pesos, las llaves Primelles y Velarde, bodega, reparto Las Cañas.

SE ALQUILA PRENSA 90, ENTRE Velarde y Washington 4 cuartos, cocina, servicios caballerizas y gran patio propio para carros o automóviles. Informan en la misma o al teléfono I-5358.

ALQUILO CASA SALETA, 3 CUAR- tos, cuarto baño, cocina y patio en Santovenia 20, Cerro, a una cuadra de la Calzada.

$18.00 CASA BUENA
Sala, comedor, 3 cuartos, San Cristóbal 19, esquina a prensa una cuadra del tranvía del Cerro, llaves en bodega de esquina, Dueño: Reforma 51, altos, esquina Herrera.

90—MARIANAO Y SUS REPTOS.

SE ALQUILA ESPLENDIDA CASA para familia de gusto, calle 18 entre A y Primera, Reparto Almendares, dos plantas 4 cuartos baño, garage y servicios de criados, jardín, etc. Informan en la misma. de 9 a 12 y de 2 a 6 todos los días.

VERDADEROS PALACIOS
Avenidas Las Palmas (Larrazábal) entre Avenida Columbia y Calzada Marianao, a una cuadra tranvías, amplios, frescos chalets con y sin garage, de tres a cinco cuartos, jardín, portal, sala, comedor, baño completo, cuarto y servicios criados. Llaves chalet No. 1, U-4489. Precios de situación.

ALQUILO, BARANDILLA 181, TE- rraza, sala, comedor, cocina pantry, 5 cuartos, 2 baños de familia, 3 cuartos, baño de criados, garage y dos cuartos de chofer, con servicio. Informan: Telf. F-2926.

AMPLIACION DE ALMENDARES: Calle 13, entre Primera y Segunda. Alquilo casa de dos plantas: sala, comedor, 4 cuartos, cuarto de criados, garage, baño de lujo y servicio de criados. Telf. FO-1178.

AVENIDA 13 Y 11, REPARTO BA- rreto. Alquiler $35.00, elegante, moderna, 2 hermosos ciuartos, baño lujo intercalado, cuarto y servicios de criados, garage, porch etc. Llave al lado. Informes: M-7245.

ALQUILO LA COMODA CASA DE SIERRA No. 15 en 15 pesos las llaves e informes Lechería del señor Benítez, esquina Estévez.

ALQUILERES

90—MARIANAO Y SUS REPTOS.

CHALET AMUEBLADO TODA CO- modidad situación inmejorable media cuadra ómnibus y tranvías. Puede verse de 2 a 6 diariamente. Avenida Aliados entre Columbia y 21 Alturas Miramar, Informes F-1377.

LINDO CHALET-QUINTA, MAMPOS- tería, junto y separado, 800 metros de terreno, con frutales, jardín, portal gran sala, comedor, 6 cuartos con ventanas, baño completo, garage: 30 pesos. M-3590. Pluma esquina Santa Aurora, una cuadra tranvía Zanja y otra de Luisa Quijano, 4 de la Calzada de Marianao. Verla de 4 a 6.

91— J. DEL MONTE Y LA VIBORA

SE ALQUILA UNOS HERMOSOS altos, sala, saleta, 6 cuartos, baño intercalado baño criados, Concepción 10 esquina Delicias informan 10 de Octubre 545. Teléfono I-3594.

SE ALQUILA SANTA CATALINA entre Animas y Lawton con sala, 3 amplias habitaciones, baño intercalado y patio. Informan en la misma a todas horas.

SE ALQUILA LA CASITA, SAN Mariano y Porvenir. Muy fresca y mucha agua: $15.00. Verla, de 2 a 4. A-9125.

ALQUILO EN 25 PESOS, JESUS DEL Monte 93, baos, casa nueva, fresca y cómoda. Acabada de pintar. La llave en los altos. Informes: Neptuno y Soledad, Mueblería.

VIBORA. SE ALQUILAN LOS BA- jos de la casa O-Farrill No. 35 a dos cuadras de la Calzada, jardín, portal, sala, cinco habitaciones, comedor al fondo, baño completo intercalado, cuarto y servicios de criados, traspatio, cocina de carbón con calentador y agua abundante. Una casa cómoda y alquiler módico. La llave en los altos. Informes teléfono F-5000

ALQUILO CARMEN 8, VIBORA, A una cuadra Calzada, jardín, portal, sala, recibidor, 4 habitaciones, baño inteecalado moderno, hall, comedor al fondo, pantry, cocina y dos habitaciones para criados, servicio en bajos y 3 habitaciones y baño intercalado e n altos. Garage, agua abundante. Llaves en el 18. Informan: Cuba 52, de 9 a 11 y de 2 a 5. M-9250.

¡¡APROVECHE!!
Local de 100 metros cuadrados. Sólido, portales amplios, estratégico. Contrato. 20 pesos, Calzada de Buenos Aires número 1, frente a Calzada del Cerro. Informes: Telf. M-9125.

ALQUILO AMPLIA CASA CALZADA de Jesús del Monte 328, letra A, altos, compuesta de sala, gabinete, saleta, tres habitaciones, comedor, cocina y bañoj, cuarto y servicio de criados. La llave en los bajos. Precio reducido. Informa: Dr. Ibáñez, teléfono M-1518.

92—STOS. SUAREZ Y MENDOZA

MILAGROS ENTRE GOICURIA Y Mayía Rodríguez, «Villa María». Jardín, portal, sala, comedor, 2 cuartos, baño intercalado, cocina, cuarto y servicio criados patio y lavadero. Llaves misma. Informes San Rafael 305, bajos.

SE ALQUILA, SANTA EMILIA, ES- quina a Durege ,altos, con tres hermosas habitaciones corridas, con buenos servicios completos y cocina. Llaves, en la Bodega. Informan: "La Central", Aramburo 8 y 10. Telf. U-4776.

SE ALQUILA PRECIOSA PLANTA alta, toda decorada, Santa Emilia esquina a Durege. Está compuesta de amplia sala, tres hermosas habitaciones, comedor, cocina de gas y carbón y servicio completo. Agua abundante. Todas las vías de comunicación por la puerta. Llaves, en la Bodega. Informan: "La Central", Aramburo 8 y 10. U-4776.

GOICURIA ESQUINA A SAN MA- riano: jardín, portal, recibidor, cocina, repostería, comedor y servicios bajos; cuatro habitaciones y baños, altos. Garage, dos cuartos, servicio y baño aparte. Obispo 53. M-6917.

SE ALQUILA LA CASA SERRANO 49, altos, al fondo: sala, comedor, 2 habitaciones, baño intercalado y cocina. Informan: Bufete de Fernández y Cuadrado. O-Reilly 26, altos. Telf. M-2602.

SE ALQUILA, FLORES 9, ENTRE Rodríguez y Tamarindo, preciosa casa compuesta de portal, sala, comedor, 9 habitaciones baño moderno, cocina, patio y cuarto en azotea. Informan: Bufete de Fernández y Cuadrado. O-Reilly 26 altos. M-2602.

ALQUILO CASITA MODERNA, PRO- pia para matrimonio. Muy ventilada y acabada de pintar: sala, cuarto, cocina, servicios, patio, azotea y luz: $9.00. Informa el encargado Pasaje Mercedes. General Lacret, entre Cortina y Figueroa.

93— LUYANO

SE ALQUILA 1 CASA EN ARANGO 191 moderno, al lado de la bodega de Fomento, de portal, sala, comedor 2 cuartos, baño completo y todo lo demás. Precio módico.

ALQUILO CASA, PROPIA PROFE- sional, portal, sala, saleta, 3 habitaciones, comedor y hermosos altos, con terraza, sala, saleta y servicios completos. Precio: 50 pesos. Luyanó No. 74 B, próximo a Toyo, Informan I-5595.

94— LAWTON Y BATISTA

ALTOS MODERNOS, DE ESQUINA: sala, comedor, dos cuartos, baño intercalado, calentador, tranvías y guaguas a la puerta. Informan en la misma: B. y 14, Lawton.

SE SOLICITAN

99- SOLICITUD DE ALQUILERES

SOLICITO DE MONSERRATE AL mar primero o segundo piso: sala, comedor, uno o dos cuartos y servicio completo. Toda garantía. Telf. A-9133, de 7 a 12 a. m.

NECESITO, PARA CONSULTA DE médico, casa baja, con tres habitaciones, sola o con una familia. De Consulado a Manrique y de Concordia a Barcelona. Informes: Sr. Leyte Vidal. M-2222.

NECESITO: PRIMER PISO. RADIO Galiano, Neptuno, Monte, Monserrate, sala, comedor dos cuartos baño completo. $25.00 toda garantía. Informes: A-8428.

102— AGENCIAS DE COLOCACIONES

"LA MATANCERA": A-7740
Servimos rápidamente criadas, cocineras, choferes. Toda clase de servidumbre y empleados de ambos sexos, con referencias. Sol 111, entre Egido y Villegas

103- CRIADAS Y CRIADOS

SE SOLICITA CRIADA ESPAÑOLA para cocinar y ayudar a la limpieza tres de familia. San Mariano 4, esquina a Párraga, Víbora.

SOLICITO UNA SEÑORA ESPAÑO- la, para los quehaceres de una casa. Sueldo: $8.00. Que tenga referencias. O-Reilly número 48, altos, entre Habana y Amargura.

SE SOLICITA UNA CRIADA QUE tenga referencias para casa estable 15 pesos, casa y cocima. F-1355, calle 23 No. 122 entre Paseo y Dos. Vedado.

SOLICITO UNA MUCHACHA JOVEN para lavar y la limpieza de casa chica. Sueldo: $8.00. Calle 10 número 211, Vedado. Exijo referencias

SE SOLICITAN DOS CRIADAS, UNA para la cocina y otra para el servicio de mano. Para informes: teléfono FO-2883.

NECESITO UN CRIADO DE MANO, y un chofer que tengan referencias. Sueldo: $25.00. También necesito un jardinero: $15.00. Informan: Compostela 58.

SOLICITO CRIADA FINA, EDUCA- da, de buena presencia y referencia y referencias. Preferible que entienda de cocina. Buen trato. Sueldo, según condiciones. De 2 a 5, Campanario 70, tercer piso.

104- COCINERAS Y COCINEROS

SOLICITO JOVEN PARA COCINAR, ayudar limpieza, con referencias. Sueldo: 10 pesos. De 9 a 12, 14 No. 6 entre Calzada Columbia y Avenida Almendares, Alturas Almendares.

SOLICITO COCINERA, PARA MA- trimonio solo, que cocine bien a la criolla. Se piden referencias. M. número 164, entre 17 y 19, Vedado. Sueldo: $10.00.

MATRIMONIO SOLO, SOLICITA UNA cocinera, que no tenga pretensiones, Edificio Echevarría, Marina 16, Departamento C.

SE SOLICITA UNA COCINERA PRAC- tica y con referencias, que sepa su obligación y que haga pequeña limpieza. Informan: F-2654.

SE SOLICITA UNA COCINERA, PA- ra un matrimonio. Que traiga referencias. Virtudes 147, segundo piso.

SE SOLICITA UNA COCINERA, PA- ra familia modesta. Deberá dormir en la colocación. Sueldo adecuado. Infoman en Agua Dulce 43. Telf. U-6112.

114- AGENTES Y VENDEDORES

AGENTES Y VENDEDORES, JABON tocador, bien relacionados hoteles, internatos y bodegas, ciudad y campo, se solicitan. Presentarse de 8 a 10 a. m., Fábrica de Jabón, Ayestarán núm. 9.

NECESITO AGENTES COMPETEN- tes para: Cienfuegos, Matanzas, Holguín. Flete por cuestra cuenta, pagar la mercancía adjunto con pedido. Fábrica de tabacos. Amargura No. 94, Habana.

GANEN 100 PESOS MENSUALES artículo mucho consumo 50 por 100 comisión. Para informes y muestras valen $1.00, envíe 20 centavos sellos a R. Gutiérrez y Co. Salvador 74, Cerro, Habana No recibo personalmentt.

SOLICITAMOS AGENTES INTERE- sados ganar $20 semanales nuevo negocio 50 por ciento comisión para informes y muestras: 10 centavos sellos valen el triple M. Labra, Ayesterán 18, Habana. No recibo personalmente.

PARA LA HABANA E INTERIOR de la Isla, necesitamos vendedores activos, ganando magnífica comisión, por adelantado. Artículo fácil, atractivo y útil. Gorriarán y Michelena, Edificio La Metropolitana 809, Habana.

115- OFICINAS

NECESITO UNA JOVEN, PARA atender teléfono; y otra que sepa escribir en máquina, para oficina. Sueldo: $25.00. También necesito una señora, para cuidado de casa de señor solo. Compostela 58, Agencia.

116- SOCIOS

SOLICITO SOCIO, PARA COMPRA Y venta de muebles y taller. Gran negocio, en marcha, establecido, con 500 pesos o más. Sol 112, Rastro.

117- SOLICITUDES VARIAS

SOLICITO JOVEN HABLE INGLES para intérprete de comisionista americano. Cristina 7½, Pregunten Coto o Zapico).

SE SOLICCITA UN MATRIMONIO peninsular para que la señora atienda al cuidado y limpieza de una casa de inquilinato, dándole una habitación en pago de sus servicios. Se piden referencias. Edificio «Bacardí», Apartamento 421, señor Torres. Teléfono A-7830.

SE SOLICITAN

117- SOLICITUDES VARIAS

AVISO. —SE SOLICITAN JOVENES de ambos sexos para trabajo honroso y lucrativo. Concurrid de 4 a 6 p.m. a Edificio «Bacardí» departamento 308.

SE OFRECEN

118- CRIADAS Y CRIADOS

SE SOLICITA ESPAÑOLA PARA TO- do el servicio de 3 personas, que sea limpia. Sueldo: 13 pesos, dormir colocación. Hospital 17, primer piso. Derecha, entre Jovellar y San Lázaro.

SE DESEAN COLOCAR DOS ESPA- ñolas, para criadas de mano, o para cocinar y limpiar. Son prácticas en el servicio. Aguila 231. Telf. M-1149.

DESEA COLOCARSE UN BUEN CRIA- do de mano español; tiene referencias de casas respetables. También se ofrece joven para segundo criado, jardinero, ayudante cocina, etc. teléfono M-1959.

SE DESEA COLOCAR UNA MUCHA- cha española, para todos los quehaceres de la casa. Sabe coser y cortar. Entende todas sus obligaciones y desea matrimonio solo. Tiene buenas referencias. Telf. U-5996. Llamen después de las 9.

SE DESEA COLOCAR UN JOVEN español de criado de manos y tiene buenas buenas referencias acostumbrado al servicio fino. Informan: teléfono U-2403.

SEÑORITA AMERICANA BLANCA, habla inglés, español y un poco alemán, desea colocarse para limpiar o manejar con buena familia .Mary Cando. San Ignacio 16, altos.

DESEA COLOCARSE UNA JOVEN para limpiar o manejar. F-3517.

SE DESEA COLOCAR UNA MUCHA- choa para criada de mano o cocinera. Informan teléfono F-3315.

SE DESEA COLOCAR UNA MUCHA- cha española de criada de mano o para cuartos, sabe cumplir con su obligación. Barcelona 12, bajos, no hay teléfono.

DESEA COLOCARSE UN CRIADO de mano español abituadado a todo esmerado servicio, sin pretensiones, tiene referencias de buenas casas, sabe servir a la rusa, va a cualquier punto, teléfono F-4747.

DESEA COLOCARSE MUCHACHA española para criada de mano o manejadora, sabe cocinar, tiene buenas referencias. No menos de 15 pesos. F-6209.

SE DESEA COLOCAR UNA ESPA- ñola para criada de mano o para cocinar y limpiar a un matrimonio o para lavar y planchar, tiene referencias. Llame al teléfono M-6795.

SE OFRECE BUEN CRIADO ESPA- ñol acostumbrado a servir en buenas casas casas, conoce bien el servicio de mesa a la rusa, hace koteles, plancha ropa de caballeros, tiene buenas referencias de familias conocidas. Teléfono M7730.

DESEA COLOCARSE UNA JOVEN de color para limpiar por horas. F-6107.

SE DESEA COLOCAR UNA JOVEN fina para cuartos o comedor, cose y sirve a la rusa, desea casa de moralidad y sabe algo de inglés. Teléfono F-2072.

SE OFRECE UN ESPAÑOL DE ME- diana edad de criado, para casa particular. Tiene buenas referencias y garantías. José Sampedro. Teléfono A-7586.

SE DESEACOLOCAR UN JOVEN JA- ponés edad veinticuatro años, para criado de mano, de corta familia. Tiene buenas referencias. Informes teléfono F-5605.

SE DESEA COLOCAR UNA JOVEN parda, del campo, para servicio de mano o manejadora. Tiene referencias y duerme en la colocación. Telf. M-4671.

SE DESEA COLOCAR UNA JOVEN española, para criada de mano o para limpiar o cocinar, siendo corta familia. Tiene referencias y duerme fuera. Informan: Progreso 22, habitación 27.

SE DESEA COLOCAR UNA JOVEN española, para cuartos, manejadora o para comedor. Tiene buenas referencias. No se coloca menos de 15 pesos. Informan: Telf. F-5124, Jardín «El Crisantemo».

SE DESEA COLOCAR UNA ESPA- ñola, para comedor o cuartos. Sabe servir a la rusa. Tiene buenas referencia. En la misma, otra, para cocinar. Telf. M-8034.

SE DESEA COLOCAR UNA ESPA- ñola, de 32 años, para matrimonio solo o cuidar un enfermo, o para lavar y limpiar. No le importa salir al extranjero. Tiene buenas recomendaciones de casas conocidas. Telf. A-9586.

SE DESEA COLOCAR UNA JOVEN española, de criada de mano o quehaceres de corta familia. No duerme en la colocación. Telf. A-4271.

SE DESEA COLOCAR UNA MUCHA- cha fina, española, para cuartos y costura. Ha estado en buenas casas y sabe trabajar. Telf. M1331.

SE DESEA COLOCAR UNA ESPA- ñola, de criada de mano o de cuartos. Tiene buenas referencias. Prefiere La Habana, Bernaza número 1, altos. Telf. M-4538.

SE DESEA COLOCAR UNA JOVEN peninsular ,para criada de mano o cocinar para corta familia. Informan: M-4414.

SE DESEA COLOCAR UNA JOVEN española, para cuartos o manejadora. Tiene buenas referencias y desea casa fina. U-5470.

SE OFRECE UN MATRIMONIO ES- pañol, él para criado de mano, es práctico en el servicio fino; ella, para cocinera y algo de repostería. Sabe comprar. Tiene buenas referencias. M-4081.

SE DESEA COLOCAR UNA JOVEN cubana, de criada de mano. Informes: Telf. I-6069. Preguntar por Esperanza.

SE OFRECEN

118- CRIADAS Y CRIADOS

SE DESEA COLOCAR UNA MUCHA- cha de 15 años, para limpiar y ayudar a la cocina. No va a los Repartos. Informan: Aguila 116-A., altos, habitación 131.

SE DESEA COLOCAR DE CRIADA de mano, una señora española, de mediana edad. Sabe cumplir con su obligación y tiene recomendaciones de las casas donde ha trabajado. Informes: A-9554, Aguiar 85, altos.

SE DESEA COLOCAR UNA MUCHA- cha española, para los quehaceres de corta familia. Entiende de cocina. Tiene referencias. Informan: Amistad 36. Telf. M-2795.

SE DESEA COLOCAR UNA JOVEN española, para criada de mano, cuarto o comedor. Tiene referencias. A-9114.

SE DESEA COLOCAR UNA JOVEN española, para cuartos o limpieza. Tiene recomendaciones y duerme fuera. Telf. F-2666.

SE DSEEA COLOCAR UNA MUCHA- cha española de criada de mano o de cuartos, tiene buenas referencias. Teléfono I-7259.

DESEA COLOCARSE CRIADO DE mano español, tiene referencias de buena familia, sale al campo. Informan Aguila 231, Eugenio, Teléfono M-1149.

SE DESEA COLOCAR UNA MUCHA- cha blanca muy fina, para casa de moralidad sabe algo de costura y bordados para cuartos o criada de mano y otra de color muy fina para cuartos o criada de mano. Las dos son del campo no menos de 10 pesos, dormir fuera, se prefiere en el Vedado, llame al teléfono F-6051. Vedado.

SE OFRECE CRIADA ESPAÑOLA, SA- be servir la mesa, tiene muy buenas referencias. Telf. M-1534.

DESEA COLOCARSE UNA ESPAÑO- la de manejadora o criada cuartos o comedor, no menos de $15. Teléfono F-3300.

SE OFRECE UNA SEÑORA DEL país, para servirle a matrimonio solo, para todo. Sabe cumplir con su obligación y duerme fuera. Dirección: Bernaza número 40, altos. Preguntar por María.

SE DESEA COLOCAR UNA MUCHA- cha española, para criada de mano o cuartos. Tiene buenas referencias. M-3579.

119- COCINERAS Y COCINEROS

COCINERO REPOSTERO ASIATICO desea colocar casa particular, tiene recomendaciones. Informan calle San Rafael 76 esquina a Lealtad, teléfono M-4104.

BUEN COCINERO REPOSTERO Asiático, desea colocarse casa particular; cocina bien criolla, española, francesa y americana, tiene buenas recomendaciones. Informes: Reina 53, teléfono M-4374, Frutería, Mario.

COCINERO REPOSTERO, JOVEN español se desea colocar en casa particular, es limpio, ordenado y cumplidor, referencias de muy buenas casas. Teléfono M-6150.

DESEA COLOCARSE UN JOVEN asiático maestro cocinero y repostero con buenas referencias, desea casa cubana o americana. Informan teléfono M-5236, por Ramón.

COCINERO CHINO JOVEN CASA particular fino, cocino criolla, española y americana. Teléfono A-9993 Manuel Pucoy.

COCINERO CHINO, COCINA AME- ricana, española y criolla, repostería y panadería. Tiene referencias. San José 40 B, altos, José Yú.

SRA. DE MEDIANA EDAD ESPA- ñola se desea colocar para cocinar y limpiar sabe lavar y planchar. Informan teléfono F-6217.

MAESTRO COCINERO REPOSTERO, desea colocarse en restaurant, casa de huéspedes, tren den de cantinas, hotel fondo, casa particular, informes en el teléfono M-3696 pregunten por Blanco.

COCINERA ESPAÑOLA JOVEN, Y con tiempo en el país, desea colocarse para cocinar con buena familia. Es trabajadora, cumplidora y de toda confianza. Informan M-3840.

DESEA COLOCARSE UNA JOVEN de color para cocinar, sabe hacer algunas clases de dulces, pueden llamar al teléfono M-4042. Desea colocarse una muchacha de color, de criada de mano o niñera. Pueden llamar al teléfono.

DESEA COLOCARSE UNA JOVEN española para cocinar y limpiar. M-5322.

SE OFRECE BUENA COCINERA ES- pañola sabe hacer dulces, tiene muy buenas referencias, es joven y limpia. Teléfono M-1534.

SE DESEA COLOCAR UNA MUCHA- cha española para cocinar solamente, tiene referencias de donde ha trabajado. Teléfono F-6178.

SE DESEA COLOCAR UNA SEÑORA española de mediana edad para cocinar, no le importa hacer limpieza si es casa chica. Tiene referencias de la última casa en que estuvo. Teléfonos F-3431 y F-6248.

SE DESEA COLOCAR UNA COCI- nera repostera competente, de color, sueldo: $18 a $20. Informes en el teléfono M-1107.

SE OFRECE JOVEN PARDA PARA cocinar dormir fuera, entiende de repostería con buenas refererencias. Norberta, Zanja 105 habitación 12. U-6959. 119

SE DESEA COLOCAR UNA MUCHA- cha española, para cocinar y limpiar a corta familia. Tiene referencias. Informan: Telf. F-6066.

SE DESEA COLOCAR UNA BUENA cocinera, española. Sabe cocinar bien y se entiende con la cocina. Es limpia, económica y duerme fuera. F-3647.

SE DESEA COLOCAR UNA BUENA cocinera, ayuda a la limpieza, o para criada de mano. F-6256.

SE OFRECE UNA SEÑORA, DE CO- lor, de mediana edad, para cocinar. Tiene buenas referencias. Informan: Telf. U-5382.

SE DESEA COLOCAR UNA JOVEN española, para cocinar y limpiar, a corta familia. No sale fuera de La Habana. No se coloca menos de 15 pesos. U-5470.

SE OFRECE UNA COCINERA ESPA- ñola, muy práctica y muy cumplidora. Tiene excelentes referencias y no duerme en la colocación. Desea casa de moralidad. Telf. M-5222.

SE DESEA COLOCAR UNA SEÑORA del campo, para cocinar o para criada. Entiende de costura. No duerme en la colocación. Telf. M-7828.

SE DESEA COLOCAR EN CASA particular, un joven español. Conoce la cocina internacional, repostería y pastelería, helados y pan. Tiene referencias de las mejores casas de Cuba. Telf. F-5666.

DESEA COLOCARSE UNA COCINE- ra española, tiene quien la recomiende. Teléfono F-5930.

SE DESEA COLOCAR UNA COCINE- ra española, acostumbrada a la buena cocina y repostería. Gana buen sueldo. Sabe comprar. Solamente para la cocina. No duerme en la colocación. Telf. X-2239.

SE OFRECE COCINERA Y REPOS- tera, española. Tiene buenas referencias. Cocina a la criolla y española. Informes: M-7730.

SE OFRECEN

119- COCINERAS Y COCINEROS

SE DESEA COLOCAR UNA ESPA- ñola, con una niña de 4 años, para todo trabajo. Sabe de cocina española, criolla y americana. Tiene buenas referencias. Telf. A-9989.

SE DESEA COLOCAR UNA ESPA- ñola, de mediana edad, para corta familia, para cocinar y limpiar. Tiene referencias de donde trabajó. Telf. M-6698.

SE DESEA COLOCAR UNA ESPA- ñola, de mediana edad, para cocinar y ayudar a la limpieza. Siendo matrimonio solo, para todo. No menos de 15 pesos. Tiene referencias. M-4645.

SE DESEA COLOCAR UNA ESPA- ñola, de cocinera. Lava y plancha Tiene referencias y no duerme en la colocación. Calle 23 número 36. Telf. F-4334, Vedado.

SE OFRECE COCINERO ESPAÑOL mdeiana edad, formal y limpio, hace toda clase de dulces, mucha variación de mérito, buena sazón, buenas referencias, casa particular o huéspedes, etc. Informan Dragones 11 o al teléfono M-4797.

COCINERA ESPAÑOLA DE MEDIA- na edad, sabiendo repostería fina desea colocarse inmorman en el teléfono F-6204.

SE DESEA COLOCAR UNA COCINE- ra repostera española, sabe cumplir con su obligación y tiene referencias. Para más informes al teléfono F-3719. No duerme. Sueldo: 20 pesos.

SE DESEA COLOCAR UN BUEN maestro cocinero y repostero, joven chino. Cocina criolla, española y francesa. Muy buena sazón. Hace pan americano. Es muy limpio. Tiene muy buenas referencias y desea casa particular. Informan: Manrique 102 y 104. U-7902.

UN ASIATICO COCINERO Y RE- postero desea colocarse en casa particular, sabe cocinar a la criolla, española y francesa,sabe cumplir con su obligación y tiene referencias informan teléfono M-4859.

SE OFRECE BUEN COCINERO RE- postero español, con buenas referencias sabe cocinar muy bien a la criolla y americana. Teléfono M-1534.

SE DESEA COLOCAR UNA SEÑO- ra de color, de mediana edad, para lavar o cocinar. No duerme en la colocación. Telf. U-6316.

SE OFREECE UNA COCINERA. CO- cina a la criolla, española, americana y cubana y repostería. No tiene pretensiones y tiene buenas referencias. Telf. M-2119.

DESEA COLOCARSE UNA COCINE- ra o sirvienta para manejar o lavar, informa señorita Herrera, Profesora de Corte y Costura, Buenas referencias. F-3459.

SE DESEA COLOCAR UNA JOVEN española, para cocinar y limpiar. No sale fuera de La Habana. Informan: Teléfono U-5470.

SE DESEA COLOCAR UNA SEÑORA inglesa, de color. Sabe cocinar a la española y a la americana. Informan: Telf. FO-1492. Tiene buenas referencias.

COCINERO REPOSTERO ASIATICO experto comidas española y criolla, se ofrece para casa particular, magníficas referencias. San José 198 esquina Basarrate, teléfono U-6671.

120- MANEJADORAS

SE OFRECE ESPAÑOLA (32 AÑOS) buena presencia, para manejar niños, o para cuartos y zurcir $20. 5 años con familia Rodolofo Cervigon, etc. Secundina, M-7730. Beers.

REFINED COLORED GIRL SPEAKS english and Spanish correctty desires position as nurse maid or nurse Prefers big children. Telf. F-1167.

DESEA COLOCARSE UNO JOVEN del campo para manejar y un joven mecanógrafo taquígrafo no tienen pretensiones, llame al teléfono F-3719 de 9 a 12.

SE DESEAN COLOCAR DOS JOVE- nes cubanas para manejadora, criadas de cuarto o cocinar a matrimonio solo. Tiene referencias. Telf. F-6186.

124-LAVANDERAS LAVANDEROS

UNA BUENA LAVANDERA DESEA encontrar casa para lavar. Lo mismo por día que por semana. Telf. F-6081.

SE OFRECEN UN JOVEN CHINO lavandero en casa particular, lavar y planchar rrpa fina toda clase tiene buenas referencias de donde ha trabajado. Teléfono F-6134.

125- CHOFERES

SE OFRECE UNA MULATICA PA- ra coser casa particular, teléfono F-3461.

CHOFER ESPAÑOL SE OFRECE sin pretensiones. Tiene referencias de la última casa. FO-2662.

SE DESEA COLOCAR UN CHAUF- feur español 19 años de práctica, trabajó en casa de la señora Ofelia Cabrera, del Sr. Repilado 3 años, 17 y Paseo y con el Dr. Domingo Rome y Jaime la cual antes pueden pedir informes teléfono U-6436. Gervasio 46, Conozco de jardín. Arsenio López.

DESEA COLOCARSE UN BUEN Chauffeur experto en toda clase de máquinas y mecánica sin pretensiones y con referencias esmeradas de buenas casas. Teléfono A-6461.

SE OFRECE CHOFER MECANICO, para casa particular. Maneja cualquier clase de máquina y va a cualquier parte, sin grandes pretensiones. Tiene inmejorables referencias de donde trabajó últimamente. Informan: M-5402.

122- JARDINEROS

SE DESEA COLOCAR UN JARDINE- ro en casa particular, sabe muy bien limpiar máquinas persona fina, teléfono F-O-1570. José.

129- OFICINISTAS

TAQUIGRAFA MECANOGRAFA EN inglés y español se ofrece para trabajar en horas de la tarde. Tiene práctica y referencias. Informes al A-9914.

SE OFRECE UN JOVEN TAQUIGRA- fo-Mecanógrafo y corresponsal, con larga experiencia y referencias de donde ha trabaado. Conocimientos de inglés. No tiene pretensiones. R. Pereyra, Reyes 1-E., J. del Monte.

JOVEN CUBANO SOLICITA EM- pleo oficina comercial o privada, conocimientos general, aceptaría ciudad o interior referencias. Alvarez Hipódromo 4 entre 7 y 9 Reparto Almendares.

SEÑORITA MECANOGRAFA DESEA empleo. No tiene pretensiones. Informan Studio Stas. Blanco. Calle B entre 12 y 14 La Sierra y por el teléfono FO-2959.

131- OFERTAS VARIAS

SEÑORA DE FINOS MODELAS DE- sea colocarse para acompañar a señora o señorita con referencias, si la desean. Neptuno 224 F, (altos). Informan después de las 6 p.m.

OFREZCO EXPERTO DEPENDIEN- te víveres, 18 años experiencia conoce contabilidad americana para establecimiento, trato especial. Sin pretensiones. José B. Cruz, hotel Puerta Tierra. Monserrate 151, Habana.

EL TESORO DEL PIRATA

Cuando volvió en sí, Jack Allen, que así se llamaba el pirata relató lo ocurrido temblando todavía de miedo; cuando los marineros bajaron a tierra, fueron los primeros, él y Bill Bloom; inmediatamente se dirigieron al fuerte por curiosidad de ver lo que allí hubiera podido ocurrir en su ausencia.

Saltando una muralla, se encontraron dentro de la fortaleza desierta. Resolvieron internarse por un corredor, y cuál su sorpresa al ver que una figura humana se dibujaba en la penumbra; la figura misteriosa corrió velozmente por el pasillo hasta el final y descendió por las escaleras que van al sótano.

Pensando que podía ser uno de los marineros del «Royal James» que se les había adelantado y había estirado primero en el fuerte, corrieron tras él por las escaleras y gritaron: ¡Alto, quién vive! La extraña figura estaba inmóvil y muda en uno de los descensos de la escalera que conducía al sótano.

Como el lugar era bastante obscuro, no se podían distinguir las facciones de aquel hombre, que permaneció silencioso. Cuando de pronto brotó un resplandor exraño, un fogonazo de luz violento, que parecían salir de un objeto que aquel hombre tenía en la mano derecha. Bill Bloom cayó al suelo como muerto.

COSAS INVEROSIMILES

M.E.C.D. 2016

OCTUBRE 30 DE 1935 — DIARIO DE LA MARINA — EJEMPLAR: 5 CENTAVOS

MUSSOLINI PREPARA A ITALIA PARA RESISTIR HASTA EL BLOQUEO SI ES PRECISO

SEGURIDAD SOCIAL

Por Fernando Espinosa

DE un programa de emergencia motivado por necesidades urgentes, el New Deal se está convirtiendo en un sistema de caracter permanente con la visión fija en el futuro bienestar estable de este gran país, que, como en los trabajos de reforestación, se extenderá por largas décadas. En justicia, puede decirse del dinámico presidente de los Estados Unidos que no existe el problema de caracter social, político o económico cuya solución no haya acometido; siendo precisamente esta difusión de actividades gubernamentales lo que es tan acerbamente criticado por los opositores de la presente administración.

Entre las medidas de mayor importancia y de índole permanente pasadas por el último congreso y que trata de un tema muy en boga en estos días se encuentra el Social Security Act. En síntesis, esta ley crea el mecanismo y establece las reglas para un sistema de «seguridad social». Las principales fases de este programa son las referentes a la asistencia a ancianos desvalidos; compensación a los desocupados; ayuda a los ciegos y niños huérfanos o con defectos físicos; mejoramiento de las condiciones de la maternidad y cuidado a los recién nacidos; extensión de los servicios de educación y bienestar de menores en regiones rurales y el mejoramiento de la salud pública. Para obtener los recursos necesarios encaminados a la ejecución de este proyecto se crean impuestos a patronos y empleados, consistentes en un tanto por ciento de los salarios, al igual que otro impuesto adicional a los patronos que empleen más de siete personas.

Es de notarse que todos estos propósitos del Social Security Act serán levados a cabo por los gobiernos de los estados. En todos los casos la extensión de los gastos federales estará en proporción a las sumas dadas por los estados hacia dicho programa. En lo adelante, los estados que deseen la participación del gobierno federal en el desenvolvimiento del programa de «seguridad social», tendrán que crear un organismo para ese fin y distribuir la asistencia a ancianos, desocupados, etc., que en parte tendrá que venir de sus propias tesorerías.

En todo esto se vislumbra el deseo de Roosevelt de desligar al gobierno federal de la distribución de auxilios directos a los desocupados y desvalidos. Las actividades de la F. E. R. A., agencia encargada de distribuir auxilio a los indigentes, ha sido motivo de rigurosas críticas, y con las elecciones presidenciales apenas un año distantes, el gobierno se ha esforzado por dar término a la FERA y ya ha fijado como fecha para su clausura el 1o. de noviembre. En esta fecha los «social security boards» (juntas de «seguridad social») de los estados se harán cargo de los indigentes que por alguna razón estén incapacitados para trabajar.

De los millones de desocupados que han estado a cargo de la FERA se espera que casi su totalidad obtengan empleo en el inmenso programa de obras públicas bajo la supervisión de la Works Progress Administration. Desgraciadamente la WPA está creando el trabajo a paso muy lento y, difícilmente, si no imposible, no habrán podido emplear el número necesario para principios del próximo mes, fecha en que el gobierno piensa terminar las actividades de la FERA. A todo esto va unida la esperanza de que la depresión quede vencida por virtud del estímulo de los miles de millones de pesos invertidos en obras públicas, y que a medida que pasen los meses el número de desocupados disminuya coniderablemente.

Por lo tanto, en estos días se encuentran las agencias de auxilio a los desocupados en estado de viva actividad y de agitación. En gran número de estados se están organizando los «social security boards» para llevar a efecto las provisiones del Social Security Act, pero al propio tiempo la amenaza de retirar ayuda directa a los desocupados capaces físicamente de trabajar está creando una situación bastante crítica. Sin embargo, las últimas noticias de Washington indican que la FERA continuará distribuyendo asistencia, a pesar de que se ha anunciado oficialmente su terminación para el 1o. de noviembre proximo.

La marcha de los acontecimientos deseada por el New Deal, debiera consistir de dos partes. La primera se refiere a la situación existente que habría de resolverse mediante el empleo por la WPA de todos los desocupados capacitados para trabajar, y la otra, el cuidado de los no empleables por los «social security boards» de los estados. El éxito depende de que la WPA pueda inyectar un ímpetu adicional a su tarea de crear trabajo y de que los estados organicen sus agencias con la eficiencia necesaria para hacerse cargo de los no empleables.

Pasada esta situación que aún puede llamarse de emergencia, el gobierno federal espera que, con el retorno a la prospridad, el número de los desocupados disminuya hasta que la razón de ser de la WPA desaparezca. Mientras tanto los «social security boards» continuarán sus actividades de asistencia a ancianos, huérfanos, etc., creándose así la maquinaria adecuada para el seguro contra la desocupación. Es decir, de los impuestos sobre empleados y patronos se forma un fondo permanente para distribución a los desocupados, y, al sobrevenir la próxima depresión, que algunos economistas ya pronostican para el año 1945, los estados se encontrarán con la organización necesaria para atender a los sin trabajo.

Si el New Deal llega a realizar este admirable proyecto, bien puede decirse que los miles de millones de dólares gastados en los últimos tres años han sido bien invertidos. Del éxito o fracaso de este plan, mucho depende el juicio que hará la historia de la presente administración.

Jacksonville, Florida, octubre 22 de 1935.

LA REINA MADRE RUMANA, MARIA, CELEBRO AYER EL AÑO SESENTA DE SU VIDA

SINAIA, octubre 29. (AP.)—Rodeada de los miembros de su familia, salvo la reina viuda de Yugoeslavia, María, su hija, la reina María, celebró hoy su sexagésimo natalicio. El ministro de Agricultura, Sassu, le regaló un bello caballo, que la reina probó en presencia de la concurrencia, a pesar de sus muchos años, demostrando ser tan buena jinete como fué en un tiempo regente de Rumanía. El jefe del Gobierno, Tatarescu, regalóle un collar de brillantes.

LA LIGA DECIDIRA MANANA LA FECHA DEL BOYCOT ECONOMICO

Inglaterra y Francia no enviaron su adhesión al proyecto de mútua ayuda a los países que sean perjudicados

El plan de «No se compre nada a Italia», afecta a todos los artículos, no sólo a los producidos en el país que a los fabricados allí, excepto el oro y plata en barra o moneda

GINEBRA, oct. 29. (AP).—El boicot de la Liga de las Naciones contra Italia continúa desarrollándose lenta pero enérgicamente, siendo ya veintinueve los países que han acordado no comprar nada a Italia.

Una medida complementaria del boicot económico—la que prohibe exportar artículos esenciales para la manufactura de armamentos a Italia—también ha sido aceptada por veintinueve países.

Por medio de un progresivo proceso de aislamiento, la Liga de las Naciones espera destruir la capacidad de Italia para seguir librando la guerra en Etiopía, obligándola a solicitar la paz.

La aplicación del embargo de armas y municiones a Italia ha sido aprobada por treinta y nueve países, y treinta y dos naciones han expresado que están dispuestas a aplicar las sanciones financieras, no concediendo a Mussolini ningún crédito. Doce países han aceptado el proyecto de mutua ayuda a las naciones que reciban perjuicios como resultado del boicot a Italia.

Los funcionarios de la Liga de las Naciones esperan más adhesiones al plan de la Liga dentro de los próximos días. La Comisión de los cincuenta y dos se reunirá el jueves para tratar de la fecha en que deberán comenzar las sanciones económicas a Italia.

Con la aprobación del boicot económico por Checoeslovaquia Uruguay, Irak, Turquía y Afganistán en la tarde de hoy, el número de las naciones que lo han aceptado suma veintinueve. Las otras son Australia, Bélgica, la Gran Bretaña, Bulgaria, Dinamarca, Estonia, Francia, Grecia, Guatemala, India, Latvia, Liberia, Lituania, Luxemburgo, Holanda, Nueva Zelandia, Noruega, Polonia, Rumania, Suecia, Suiza, Rusia, Unión Surafricana y Yugoeslavia.

La aceptación polaca de todas las sanciones contra Italia contiene una reserva referente al boicot económico: la de que se está construyendo un buque de vapor en Italia para el servicio entre Polonia y Nueva York y que éste debe terminarse por ser de especial importancia para Polonia.

Esperan los funcionarios de la Liga que Sir Samuel Hoare, secretario de Relaciones Exteriores de la Gran Bretaña, asista a la reunión de la comisión de los cincuenta y dos, y esto ha dado pábulo al rumor de que se intentarán negociaciones de paz en Ginebra. Los funcionarios de la Liga han declarado, sin embargo, que el rumor carece por entero de fundamento.

El primer deber de la Comisión de los cincuenta y dos será fijar la fecha para la aplicación del boicot económico. Es opinión general de que por lo menos estará en vigor el 15 de noviembre.

Los funcionarios anticipan una breve y acalorada discusión para consolidar y poner en práctica las sanciones ya aprobadas.

Se nota en ciertos círculos de la Liga la tendencia a tomar una serie de rápidas decisiones antes de fines de la presente semana, incluso el establecimiento de un mecanismo permanente para la ejecución de las sanciones.

Espérase que se evitarán todas las discusiones y controversias innecesarias, de manera que la reunión de los cincuenta y dos pueda adoptar rápidas soluciones como fué la norma que se siguió en la última sesión, la que dejó aprobadas las sanciones con gran celeridad.

A este objeto, dicen los funcionarios de la Liga, todos los esfuerzos se concentrarán en la aplicación de las sanciones.

Predícese que en esta sesión de los cincuenta y dos no se propondrán nuevas sanciones contra Italia.

Créese, también, que las cuestiones relacionadas con los países vecinos a Italia, problemas de transportes y asuntos relacionados con la mutua ayuda a los países que resulten más perjudicados por el boicot, también se eliminarán en lo posible, dejándose para posteriores reuniones.

Ha llamado la atención de los círculos de la Liga el hecho de que la Gran Bretaña, que propuso el boicot económico, y Francia, no hayan enviado todavía su adhesión a las sanciones número cinco, o sea el proyecto de mutua ayuda entre los estados más perjudicados por el boicot.

Los funcionarios de la Liga creen que Austria es un importante obstáculo al boicot, pues ese país no ha aceptado el programa de sanciones. Un representante austriaco dijo, sin embargo, que su país probablemente no podría vender mucho a Italia, por la razón de que no se cree que Italia pueda pagar.

El plan de «No compre nada a Italia» afecta a todos los artículos, lo mismo los producidos que los manufacturados en Italia o sus posesiones, con excepción del oro y plata en barras o amonedado.

EL PRESIDENTE DE FILIPINAS, QUEZON, CREARA UN EJERCITO DE DIECINUEVE MIL HOMBRES

MANILA, octubre 29. (AP.)—Manuel Quezón, que inaugurará la presidencia el 15 de noviembre, según se dice en los círculos legislativos, propónese crear un ejército permanente de 19.000 hombres, además de hacer obligatoria la instrucción militar para todos los varones, a contar de los diez años. Este plan será sometido por Quezón a la asamblea nacional en su primera sesión.

Medidas para reducir el consumo de carne, papel, mobiliario, calefacción, luz y gas, que afectan a todo el país

En Italia se abriga poco optimismo respecto a la actitud de la Gran Bretaña a la que creen deseosa de provocar la guerra. Italia tratará de perjudicar a los que la ataquen

ROMA, octubre 29. (AP).—Mussolini puso a Italia en pie de sacrificio, en franco ademán de guerra, contra los que quieren imponerle el hambre y la miseria —a cuarenta y dos millones de seres civilizados— en resuelto combate contra el plan de las sanciones ginebrinas. Se ha dictado una ley reduciendo la dieta de carne en todo el país, con el fín de evitar las importaciones de este importante elemento de la alimentación, proyectándose disposiciones similares sobre el papel, el mobiliario, la luz y la calefacción, en el intento de llegar a un régimen espartano de vida, para resistir mejor la presión externa.

Las carnicerías se cerrarán los martes, limitándose la dieta carnívora los demás días. Los establecimientos de comidas no servirán más de una ración de pescado o carne al día, por persona.

Hoy celebraron una nueva entrevista el Embajaor de la Gran Bretaña, Sir Eric Drumond y el Duce Mussolini, comunicando un vocero del Gobierno que «nada definitivo resultó de tales pláticas».

Italia, según se ha dicho por el portavoz, no se siente optimista en cuanto a los propósito de la Gran Bretaña, a la cual atribuye el deseo de hacer la guerra. En cuanto a la afirmación que reiteradamente vienen haciendo las agencias de noticias de América de que Italia, ha presentado mínimas demandas a Laval para que las haga llegar a Inglaterra, se ha dicho que es falso por completo que el Gobierno de Roma haya adoptado tal iniciativa, puesto que ya su conducta ha quedado definida desde hace tiempo.

Italia no concede importancia alguna a las sanciones, pero se cree que está resuelta a llegar hasta el fin preparándose incluso para el bloqueo y reduciendo las importaciones para que resulten perjudicados los mismos que tratan de hacerle daño. El sistema de tarjetas de racionamiento que se empleó durante la Guerra Europea, ha sido rechazado por el Duce, que lo conceptúa poco práctico e innecesario, considerando que la disciplina del Partido Fascista y de la nueva generación italiana es lo suficientemente enérgica para hacer frente sin tantas disposiciones a las contingencias que se quieren señalar al paso de Italia.

Hoy recibió el Duce su credencial como «miembro número uno» del Partido Fascista, a la vez que una relación general de los afiliados de Italia. En total, hay 1.975.714 miembros del grupo de combate, que constituye la columna vertebral del régimen. En las organizaciones colaterales figuran otros 4.942.099 hombres, mujeres y niños.

Hoy se reunieron con él, los más significados dirigentes del sistema de las corporaciones, para estudiar el mejor modo de anular por completo las importaciones, de los países que en Ginebra han votado contra Italia. Se ha trazado un amplio plan que no tan sólo comprenderá al presente, sino también al futuro. Italia quiere responer a la guerra económica con la guerra económica también.

En los periódicos italianos se continúan las acusaciones contra la Gran Bretaña, sosteniéndose que el Gobierno de Londres, quiere inducir a Francia a quebrantar la amistad que nació de los convenios del 7 de enero, y, de un modo principal, se acusa a la Gran Bretaña, de proceder beligerantemente, no reduciendo los contingentes navales del Mediterráneo, cuando Mussolini le tendió la mano amistosamente, ordenando el repliegue de la divición «Metauro» de la frontera de Libia.

En un editorial publicado por el conocido periodista, Virginio Gayda, en el «Giornale d-Italia», se declara:

—«Nos estamos acercando ya a las sanciones. La política implacable de la Gran Bretaña, de aplicar inmediata y simultáneamente todas las medidas extremas a que se puede acudir de conformidad con el pacto y las condiciones actuales de la Liga, han arrastrado a Francia que se mantenía en una política de moderación a una imposición lenta y gradial de las sanciones».

Acepta que Francia se ha apartado y declara luego:

«Los dos aliados de la guerra europea que sacaron los mayores beneficios de lo que Italia sacrificó, aumentaron en la coaligación su imperio colonial y ahora se conjugan en los esfuerzos, como hicieron en Versailles, para intentar cerrar a Italia la ruta de su expansión colonial, como ya se lo habían hecho en la conferencia de paz».

Las nuevas construcciones oficiales que se han realizado en Washington dan un nuevo y hermoso aspecto a la colina capitolina, a tres kilómetros de la Casa Blanca

Vista de la colina capitolina de Washington, en la cual se destacan los edificios más importantes de la capital norteamericana. En primer término, a la izquierda, el palacio de la Biblioteca del Congreso, a la derecha, el del Tribunal Supremo, recientemente construído; al fondo el Capitolio y el edificio de las oficinas del Senado. A la izquierda, dos flamantes edificios de oficinas. La Casa Blanca dista unos tres kilómetros de este lugar.

La persecución a la iglesia en Alemania parece que terminó

Ordenada la suspensión de todas las causas en contra de protestantes

BERLIN, octubre 29. (AP). La comisión de la iglesia evangélica creada recientemente por Jans Kerry, ministro de Asuntos de la iglesia ha ordenado que se suspendan todas las causas que se venían instruyendo en los tribunales de justicia contra los pastores protestantes de Prusia.

Créese que este decreto significa que la persecución contra los pastores protestantes que no se allanaron a las exigencias de los nazis ha terminado y se anuncia que está de acuerdo con la política de paz que desea fomentar Kerrls.

Se asegura que Francia e Italia se dedican a buscar alguna solución al conflicto sin llegar al protectorado

Se viene hablando de un proyecto de arrendamiento de una parte de Abisinia a Italia, complaciendo a ésta, y al mismo tiempo salvaguardando el principio de integridad de Etiopía

PARIS, octubre 29. AP. Esta noche se hablaba de un «arrendamiento» de los territorios del Sur de Etiopía al Somal italiano como medio de evitar el empleo del término protectorado, agregándose que sobre el particular están tratando los gobiernos de París y Roma.

Los expertos del ministerio de Estado francés han estado buscando una solución que satisfaga los deseos italianos y al mismo tiempo salvaguardarse el principio de la integridad de Etiopía, que se encuentra bajo la protección de la Liga de las Naciones.

Dícese en los círculos oficiales que Laval había llegado a un acuerdo con la Gran Bretaña acerca del procedimiento que debía seguirse en Ginebra, pero se ha negado terminantemente que entre los dos gobiernos se hubiese llegado a redactar un plan de paz.

Pocas, si es que quedan algunas, son las esperanzas que se abrigan con respecto a un plan hasta después de las elecciones británicas el 14 de noviembre. Las sanciones económicas mientras tanto, comenzarán a aplicarse el 10 de noviembre, según se tiene entendido.

Laval irá a Ginebra el jueves para conferenciar con Sir Samuel Hoare y Anthony Eden de la Gran Bretaña. Los círculos generalmente bien informados dicen que Laval y Hoare están de conformidad acerca de la política conjunta que ha de seguirse por la Liga en la aplicación de las sanciones.

La Embajada británica ha desmentido una noticia publicada por la prensa de esta capital, según la cual la Gran Bretaña hacía sondeos para conocer la ayuda aérea que está dispuesta a prestarle Francia.

El periódico «Le Temps», en un editorial que se cree inspirado por el Gobierno, dice que Italia, con su decisión de «realizar grandes operaciones militares», ha impedido la solución del problema.

«Lo que parecía relativamente fácil el pasado agosto, cuando las tres potencias conferenciaron en París, resulta ahora más difícil», dice el editorial de «Le Temps», el cual agrega: «Italia considera que no puede renunciar a los resultados obtenidos en el territorio ocupado».

Mientras tanto, el gobierno francés parece que tropezará con dificultades cuando el Parlamento se reúna. La Comisión de Hacienda de la Cámara, que es izquierdista en su mayoría, pide la recodificación de la ley que concede a Laval poderes dictatoriales.

Los observadores dicen que la modificación de esa ley crearía graves obstáculos al programa de Laval y agregan que cuando se reúna la Comisión de Hacienda se registrará una batalla de las izquierdas contra el Gobierno.

La ley de defensa del régimen será en Grecia muy severa

Papanastasiu, el ex-Primer Ministro, arrestado por sus insultos a la fuerza armada

ATENAS, octubre 29. (AP).— El ministerio del Interior ordenó hoy la más estricta aplicación de la ley de defensa del régimen con motivo del arresto de Alejandro Papanastasiu, ex primer ministro al que se acusa de haber publicado un manifiesto republicano insultando a las fuerzas armadas.

Papanastasiu, jefe del partido de campesinos, se encuentra bajo la vigilancia de la policía. Su arresto se interpreta en algunos círculos como una nueva demostración de que el Gobierno está dispuesto a suprimir toda clase de «influencias peligrosas.»

El viernes pasado Jorge Pauandreu, ex jefe del partido democrático unido, fué arrestado en su hotel.

Los observadores anticipan el arresto de Temistocles Kaphandaris y de Jorge Supulis, a los cuales se menciona como aliados de Pauanastasiu.

Kondylis ha manifestado que los arrestos de Papanastasiu y Panadreu han sido ordenados «a causa de que mostraron su disconformidad con la restauración y han mantenido contacto con los comunistas.

Aseguró el Regente que el Gobierno está determinado a no permitir «una sola nota discordante en la deseada armonía de la opinión pública.»

Una vieja bomba, recuerdo de 1914 hizo explosión en Texas y causó tres muertos

EAGLE PASS, Texas, octubre 29. (AP.)—Una antigua bomba, recuerdo de los desórdenes revolucionarios de 1914, hizo explosión ayer en el patio de la casa de José Pérez, causando la muerte de éste, de su esposa y de su hija.

Hace veintiún años Pérez encontró la bomba en un cerro y la colocó en el patio de su casa en Guerrero, pequeña población mexicana a treinta millas de Piedras Negras. A medida que pasó el tiempo, ese souvenir de la guerra se convirtió en una curiosidad casi olvidada.

La explosión de la bomba destrozó los cristales de las ventanas de varias manzanas de casas, causando gran alarma en todo el vecindario.

UN INGLES Y UN ALEMAN VOLARON DESDE MEXICO A LONDRES HACIENDO ETAPAS

LONDRES, octubre 29. (AP.)—Hoy llegaron al aeródromo de Heston los aviadores Harold Farquhar (inglés), y Fritz Beiler (alemán), que cruzaron todo México, parte de los Estados Unidos. Canadá, Siberia, China y la India, en un vuelo por escalas cortas desde la capital mexicana.

GARNER Y UN GRUPO DE CONGRESISTAS DE EE. UU. RECIBIDOS POR HIROHITO

TOKIO, octubre 29. (AP.)—El mikado Hirohito recibió hoy en audiencia especial al Vicepresidente de los Estados Unidos, Garner, y a un grupo de congresistas norteamericanos, los cuales después embarcaron para Manila, en donde representarán al poder legislativo americano, en el acto de la inauguración de Manuel Quezón.

HA FALLECIDO OTRO DE LOS HERIDOS A CAUSA DE DESORDENES EN KINGSTON

KINGSTOWN, San Vicente, octubre 29. (AP.)—Hoy falleció otro de los individuos que resultaron heridos en los recientes motines causados por el maltrato que sufre la población nativa de color y que culminaron en el saqueo de algunos establecimientos. Con éste, son cinco los muertos en tales disturbios. En los buques hospitales y en las clínicas locales fueron recluídos al principio 36 individuos.

Los gobiernos de Chile y la Guayana Inglesa acordaron la aplicación de sanciones económicas contra Italia

Las noticias de Roma informan que la situación financiera de Italia sigue siendo excelente a pesar de las sanciones, pues el encaje oro se mantiene un poco más del 28 por ciento

SANTIAGO DE CHILE, octubre 29. AP.—El ministro de Relaciones Exteriores de Chile, declaró hoy que «la aplicación de las sanciones contra un país amigo que se halla unido por lazos comerciales e intelectuales con Chile, constituye para el departamento de Estado una dolorosa medida que se ve obligado a adoptar como resultado de los acuerdos internacionales aprobados por los países que forman la Liga de las Naciones».

El ministro de Relaciones Exteriores, señor Miguel Cruchaga, ha enviado al mismo tiempo instrucciones cablegráficas al Embajador Rivas Vicuña, en Roma, acerca de la actitud que debe adoptar en vista de la adhesión de Chile a las sanciones de la Liga.

LA GUAYANA INGLESA APLICA LAS SANCIONES A ITALIA

GEORGETOWN, Guayana Inglesa, octubre 29. AP. La Gaceta Real en una edición extraordinaria de hoy, proclama la aplicación de las sanciones acordadas por la Liga contra Italia, agregando que se comenzarán a aplicar en la fecha que decida la Junta de Comercio.

CANADA CONTRA LAS SANCIONES MILITARES Y EN FAVOR DE LAS ECONOMICAS

OTTAWA, Canadá, octubre 29. AP. El presidente del Consejo de Ministros del Canadá, Mackenzie King, declaró esta noche que los dominios no se considerarán obligados por ninguna medida que determine la adopción de sanciones militares contra Italia, pero que se procederá inmediatamente por el Consejo Dominial a la promulgación de las sanciones económicas. Se comenzará por disponer la prohibición de contratar empréstitos en favor de Italia en Canadá y el vender armas y municiones al régimen de Roma.

Añadió que el gobierno quiere hacer saber que actúa y procede de este modo ahora con la convicción de que no habrá de ser ello precedente para actos futuros.

ROMA, octubre 29. AP. La situación financiera de Italia sigue siendo excelente, a despecho de lás sanciones, pues el encaje oro se mantiene en un poco más del 28 por ciento, lo cual implica un alza contra los saldos del Banco de Italia, del 10 de octubre, en que eran de un 27 por ciento, en comparación con el papel circulante. La nación cuenta con una reserva de 3.936.000.000 de liras oro más 379.000.000 en divisas extranjeras, a pesar de una sangría de 89.000.000 de liras oro y 34.000.000 en divisas. Estas estadísticas corresponden al día 20.

NO EXISTE PROBLEMA POR LOS FORTINES DEL CHACO CON LA REP. ARGENTINA

BUENOS AIRES, octubre 29. (AP.)—El ministro de Relaciones Exteriores, Saavedra Lamas, declaró hoy que es cierto que las tropas argentinas hayan ocupado algunos fortines del río Pilcomayo, abandonados por los bolivianos en su repliegue, sin que ello signifique que se tratase de intentar un acto de soberanía, puesto que se reconoce el río como frontera. La ocupación tuvo por única finalidad el evitar que los habitantes de esa región fueran atacados por los indios.

La ocupación jamás será permanente y esas posiciones se abandonarán en cualquier momento.

Un boxeador ha sido ejecutado en Londres por matar a su novia

La petición hecha por la Unión Nacional inglesa de boxeadores fué rechazada

LONDRES, octubre 29. (AP)—Por haber dado muerte a su novia en momentos en que, según sus amigos se hallaban en malas condiciones Raymond Bousquet,, ex campeón peso mediano del Canadá, fué ahorcado hoy.

Los afiliados a la Unión Nacional de boxeadores dicen que antes de que Bousquet diera muerte a Hilda Meeks, camarera de 21 años de edad la noche del veinte de julio, se hallaba en mal estado a consecuencia de los golpes que recibió mientras boxeaba. La madre de la muchacha resultó gravemente herida por un disparo.

Veinte hombres empleados por por Mrs. J. Van der Elst, jefe del movimiento contra la pena capital, llevaron a cabo una manifestación en los alredederos de la prisión Wandston.

Sir John Simon, secretario del Interior, declaró ayer sin lugar una petición de la Unión Nacional de Boxeadores en la que solicitaba que se juzgara nuevamente al reo.

Se cree que el delegado abisinio en la Liga, Tekle Hawariat, sea nombrado general en jefe de todas las tropas

«Combatiremos indefinidamente—dijo Hawariat, reputado como hábil estratega—. No hay límite a nuestros esfuerzos, por lo que no me sorprendería que la guerra durase 15 o 20 años»

ADDIS ABEBA, octubre 29. (AP.) En fuentes autorizadas se decía esta noche que el «dedyazmatch» Tekle Hawariat, enviado de Abisinia ante la S. de las Naciones y ministro en París, sería designado jefe de Estado Mayor de las huestes imperiales, pues se le conceden títulos de hábil estratega y de general de los más capacitados de la nación etiópica. Se dice que acaso vaya a Dessié, a pocos kilómetros de la capital, para allí ver con el emperador el movimiento y la preparación de las tropas.

Hoy fué enviada a Dessié la tienda roja del emperador, conjuntamente con la de su sosías, o sea, Haile Likamokwas, cuya presencia en el campo de batalla servirán para atraer la atención de la gente y de la aviación de los italianos, salvando de todo riesgo al supremo jerarca de Etiopía. Las tiendas de ambos son pequeñas, obscuras, perfectamente disfrazadas, pero en el interior de la del Emprador se ha puesto un forro de brocado de seda. En el campo de batalla, tanto el emperador como su sosías se cubrirán bajo palio de seda roja con franja de oro. El palio lo dió a la casa real el «exegié» o príncipe de los monjes, conforme a la tradición, y la tienda, uno de sus feudatarios, con lo cual se exime de impuestos y tasas.

Hoy trajo un avión el cadáver del oficial belga, teniente Rogier Cambier, de la región de Sidama, al SO. de Abisinia, en donde murió a consecuencia de una pulmonía doble. Es el primer oficial extranjero de los que sirven al negús que muere en operaciones. Asistieron a sus exequias miembros del Cuerpo diplomático y los oficiales belgas retirados que están sirviendo de instructores a las tropas imperiales.

PUEDE DURAR DE QUINCE A VEINTE AÑOS LA GUERRA DE ABISINIA

YIBUTI, Somalia Francesa, octubre 29. (AP.)—A las dos y media de la tarde del lunes llegó a este puerto el ministro saliente de Italia en Addis Abeba, Conde Vinci-Gigliucci, el cual fué recibido en la estación del ferrocarril por los iatlianos residentes aquí, con gran entusiasmo y en formación militar. El Conde pasó la tarde durmiendo en el Consulado italiano, debido a lo fatigoso del viaje.

El Conde recibió aquí un mensaje personal que le dirigió el Duce Mussolini, felicitándole por su valerosa conducta.

El enviado de Abisinia en la S. de las N., Tekle Hawariat, dijo al llegar con sus dos hijos:

—Combatiremos indefinidamente. No hay límite a nuestros esfuerzos. No nos sorprendería por ello que la guerra durase de quince a veinte años, porque estamos resueltos a pelear con cuanto tengamos a nuestro alcance, sin desmayar, y no aceptaremos proposiciones de paz mientras haya uno solo de nosotros con vida. Italia tiene que retirarse de nuestra tierra si quiere paz... Estamos muy agradecidos a los Estados Unidos por el apoyo moral que nos están dando y los socorros financieros que nos prestan los ciudadanos norteamericanos.

ACTUALIDAD INTERNACIONAL

PARECE que ya se ha tratado en París de un plan para dar solución a la controversia de Abisinia con Italia, salvando los prestigios de la corporación de Ginebra al par que satisfaciendo las aspiraciones de Mussolini. Se hace obra barroca bizantina, que no viene a demostrar sino una vez más lo inútil de la institución del Leman, donde el supercapitalismo financiero y el imperialismo dominan... en nombre de la justicia y el derecho, todas las encrucijadas del mundo. Se insinúa ya en parte la aceptación por la Gran Bretaña del principio político de Mussolini de la diferenciación básica entre Abisinia y Etiopía, entre las regiones propiamente abisinias y las alógenas. Lo que se llama Imperio Etiópico es, en verdad, una suerte de Austria africana, en que hay el común denominador camítico, factor de una integración unitaria como la que soñó Menelik desde su «amba» de Entoto. Pero Italia no se contentará con la concesión de un «contrato» por noventa y nueve años sobre los países contiguos a los Lagos Rodolfo y Estefanía, en ampliación de sus dependencias de la Somalia. La posesión de Massua les exige la ocupación del Tigré, que forma un todo geográfico y étnico, entre la Dankalia y Amhara, cubriendo el mesoplano del Norte, casi totalmente, hasta su declive en la costa en-trea.

DENTRO del Tigré, sin embargo, hay manchas de pueblos galla como los **Jamires** y otros, situados al sur de Adua. Italia tampoco va a perder la ocasión de sacar provecho de las disensiones que existen entre los jefes locales, los cuales en 1919 y 1930, dieron muestras de hostilidad al régimen centralizador de los «jóvenes egipcios», que, por la victoria decisiva de Zebit, acabaron con la sedición del ras Guxa Olie.

Ahora mismo, ¿no intriga la actntud del ras Seyoum Mangachá, que no acaba de entrar en acción contra los invasores? ¿Se espera quizás el avance italiano sobre Amba Alagi?

EN la parte sur de Abisinia, queda todavía como cierto espíritu propio y tendencias levantiscas el llamado «reino de Cafa», cuyo sultán, Aba Yafar, murió en 1934, conservando siempre, aunque reconociera a Menelik cierto vasallaje, un grado notable de autonomía. Las tradiciones de independencia de este país, que datan del Siglo XIV, mal se avienen con el sistema de repartimientos y encomiendas que instituyó el régimen harrarino en 1897, por el brazo potente del ras Makonen, padre del actual negus.

ESE país, como el de Yimma y el de Ghera, constituía las avanzadas africanas de la cultura de Mahoma, en el fondo del Abay o Nilo Blanco. Esa zona es riquísima y no hay dudas de que el valle del Yimma vale tanto como el Tigré entero. También los reinos de Sidama, Borama, Arusi y Ogadén, hasta la meseta de Harrar están comprendidos en esa zona. La repartición que se quiere hacer con ventajas para Mussolini pudiera quedar delimitada por una línea imaginaria que arrancando del Sudán Meridional cruzaría a unos 40 kilómetros al sur de Addis Abeba, para terminar frente a Bender Kassim, en la Somalia Inglesa. Estas tierras pertenecen al feudo personal del emperador de Abisinia.

VARIOS agentes japoneses tramaron un acto sedicioso contra las autoridades chinas del norte del país. El general Kenji Doihara, que secuestro a Pu Yi llevándolo al cuartel general del ejército en Kwantung, viene preparando desde hace algún tiempo ... peones. Más de una vez ha dicho que para él, el Norte de la República vecina al Japón «no puede ser considerado a la luz de los intereses del Sol Naciente, como parte integrante de China». El renegado Tang Yu Ling, hace poco, intentó un movimiento restauracionista después de haber conferenciado con los monárquicos chinos que viven en Dairén, y los cuales ansían ver a Pu Yi, sentado en el trono de la Ciudad Prohibida. Con Pai Chen Wu, jefe de una facción separatista, los agentes japoneses y coreanos actuaron, lo mismo que los miembros de la Sociedad de Jóvenes Nipones, de la región de Lwanchao, en el país cercano a la Gran Muralla. Los dirigentes de ese movimiento quedaron tan en evidencia, que no pudieron ir muy lejos en sus planes.

La conquista de Hopei, según los agentes de Tokío, tiene que operarse incruentamente, por la absorción gradual de los empleos y por el establecimiento de nexos económicos con castas dominantes en el país, enemigas del Kuomintang. El interés del Japón es uno solo: ocupar las minas de carbón de Chahar y Shansi, que contienen el 80 por ciento del combustible de China... ¿Y qué dice la Sociedad de las Naciones?

J.L.M.

STARHENBERG NO EXPLICA QUIEN ES SU CANDIDATO NI QUE PROYECTOS TIENE

VIENA, octubre 29. (AP.)—Los partidarios de la restauración de los Hapsburgo conferenciaron hoy con los enviados del príncipe Starhemberg, declarándose por los legitimistas que en estas pláticas se había tratado de saber cuáles son los verdaderos propósitos del vicecanciller, el cual respondió que siempre fué partidario de la restauración monárquica, sin que ... quién es su candidato.

Se tiene entendido que el príncipe aspira a ocupar la regencia en un movimiento monárquico en Austria, como paso previo a la restauración.

Varias casas y un templo derrumbados en El Ecuador por temblores de tierra

GUAYAQUIL, Ecuador, octubre 29. (AP.)—Despachos de Tulcán informan que anoche se sintió un violento temblor de tierra en la ciudad de Tuquerres, en el sur de Colombia. Según informaciones que han llegado a esta ciudad, pero que no se han confirmado aún, varias casas se derrumbaron, entre ellas el templo colonial de San Francisco, resultando heridas tres personas.

El pueblo de Santa Ana, a 16 millas al norte de Tuquerres, ha sido destruído, según se dice.

M.E.C.D. 2016

DIARIO DE LA MARINA publica diariamente este suplemento en ROTOGRABADO que se entrega con la edición del periódico a los suscriptores por solo $1.20 al mes. SUSCRIBASE HOY: M. 7911 - M. 7912.

DIARIO DE LA MARINA

LA HABANA, MIERCOLES, 30 DE OCTUBRE DE 1935

SUPLEMENTO DIARIO EN ROTOGRABADO, DE ACTUALIDAD MUNDIAL TELEFONO M-3775

APARECEN JUNTOS en el balcón el Príncipe Stahremberg, Jefe del ejército Heimnwer, acompañado del Canciller Dr. Schussnigg, de Austria. Para oponerse a la restauración del Príncipe Otón, el Príncipe Stahremberg (en la silueta a la derecha) intenta un golpe de Estado contra el actual canciller. Nuestra foto ofrece también, a la izquierda, la silueta del señor Emil Fey, que acaba de dimitir su cargo de Vicecanciller (Foto Wide)

EN EL CAMPO de Tiro de la Cabaña se llevaron a cabo ayer las pruebas de la potente ametralladora cañón antiaéreo adquirida para las fuerzas de nuestro Ejército en la casa Madsen, de Dinamarca. Las aludidas pruebas se llevaron a cabo ante el experto-ingeniero A. N. Sorensen, el Cónsul de Dinamarca D. Carlos Hinze, y altas personalidades de nuestro ejército. En esta foto puede verse la aludida ametralladora con su equipo completo de cinco sirvientes (Foto D. M.)

OTRO ASPECTO del montaje de la ametralladora-cañón antiaéreo, tomado en los momentos en que la manejaba el señor Sorensen, ante algunos oficiales de nuestro Ejército (Foto D. M.)

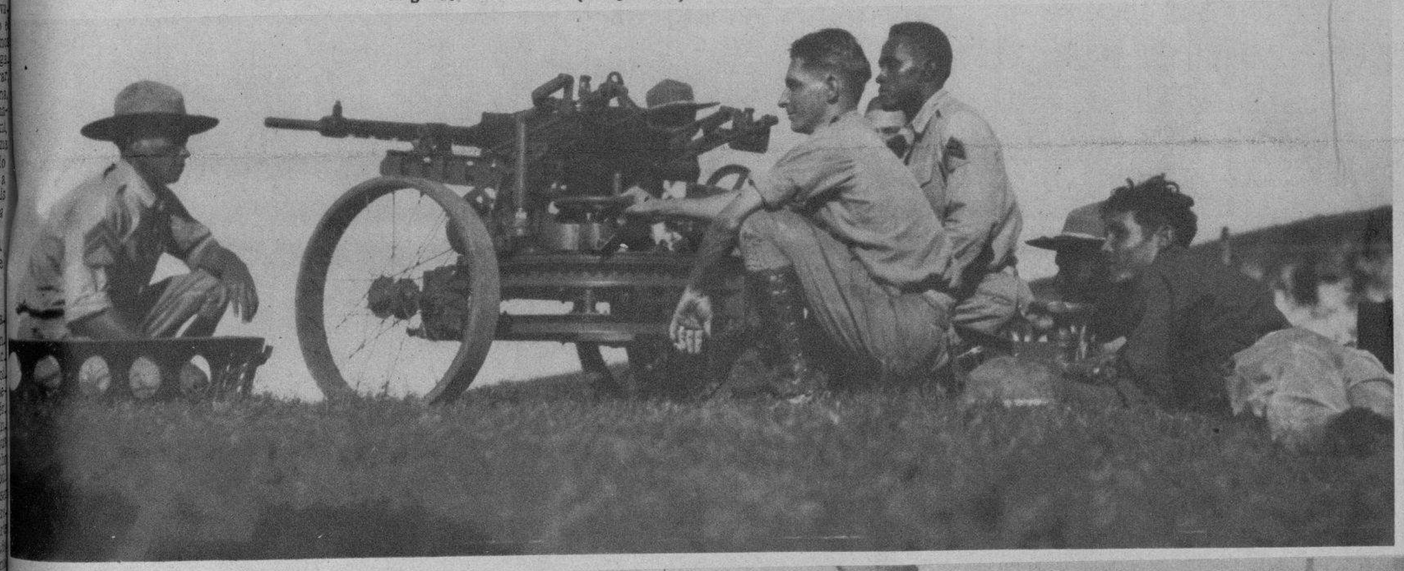

EN LA FORTALEZA de la Cabaña fueron probados ayer oficialmente unas modernísimas armas dinamarquesas, con las que obsequió al Ejército Constitucional el Cónsul de Dinamarca en la Habana, señor Carlos Hinze. La primera prueba satisfactoria que se hizo fué con un cañón-ametralladora de la marca "Madsen" que dispara 300 tiros por minuto (Foto D. M.)

LA FABRICA de armas de fuego "Madsen", en Dinamarca, ha lanzado al mercado una nueva ametralladora-cañón que dispara 300 cartuchos por minuto. Esta modernísima arma es además de eficiente, sencilla, ligera y de fácil manejo. Aquí en nuestra foto mostramos al experto A. N. Sorensen ofreciendo a miembros del Cuerpo de Artillería de la Cabaña una demostración práctica de su funcionamiento

EL PRINCIPE de Asturias acaba de llegar a New York en su viaje de bodas. Don Juan de Borbón contrajo matrimonio recientemente en la ciudad de Roma con su prima María de las Mercedes de Borbón-Sicilia. En nuestra foto aparecen ambos a bordo del "Bremen", a su llegada a New York (Foto Wide)

EN EL VAPOR "Oriente" arribó ayer por la mañana un grupo de agentes viajeros que se proponen pasar una breve temporada en esta ciudad. Nuestro fotógrafo logró esta instantánea a bordo del referido barco (Foto D. M.)

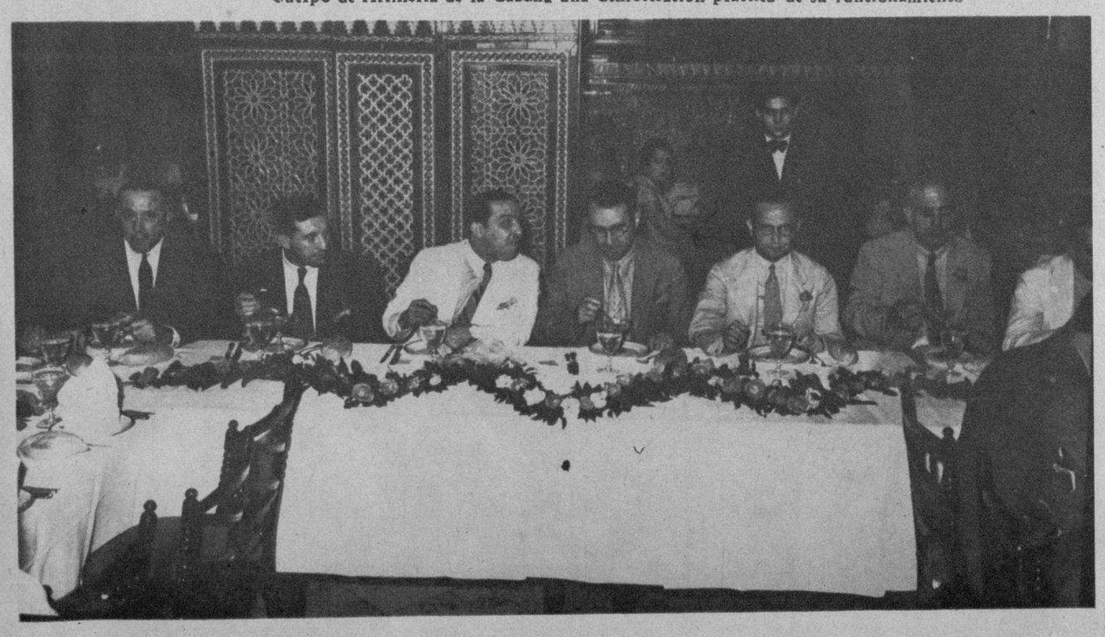

MESA DIRECTIVA de la Asociación de Comerciantes de San Rafael y Galiano, que periódicamente vienen celebrando sus juntas-almuerzos donde se tratan asuntos de verdadero interés para la colectividad. Preside la Asociación el señor Joaquín Díaz (Foto D. M.)

M.E.C.D. 2016

EL ACUEDUCTO de Santiago de Cuba se construye. Nuestra foto muestra el lugar donde se está construyendo la represa del Río Cañas, en "Charco Mono", que muy pronto servirá para satisfacer la necesidad, tan imperiosa, sentida largo tiempo por la bella ciudad oriental de poseer el caudal de agua necesario (Foto D. M.)

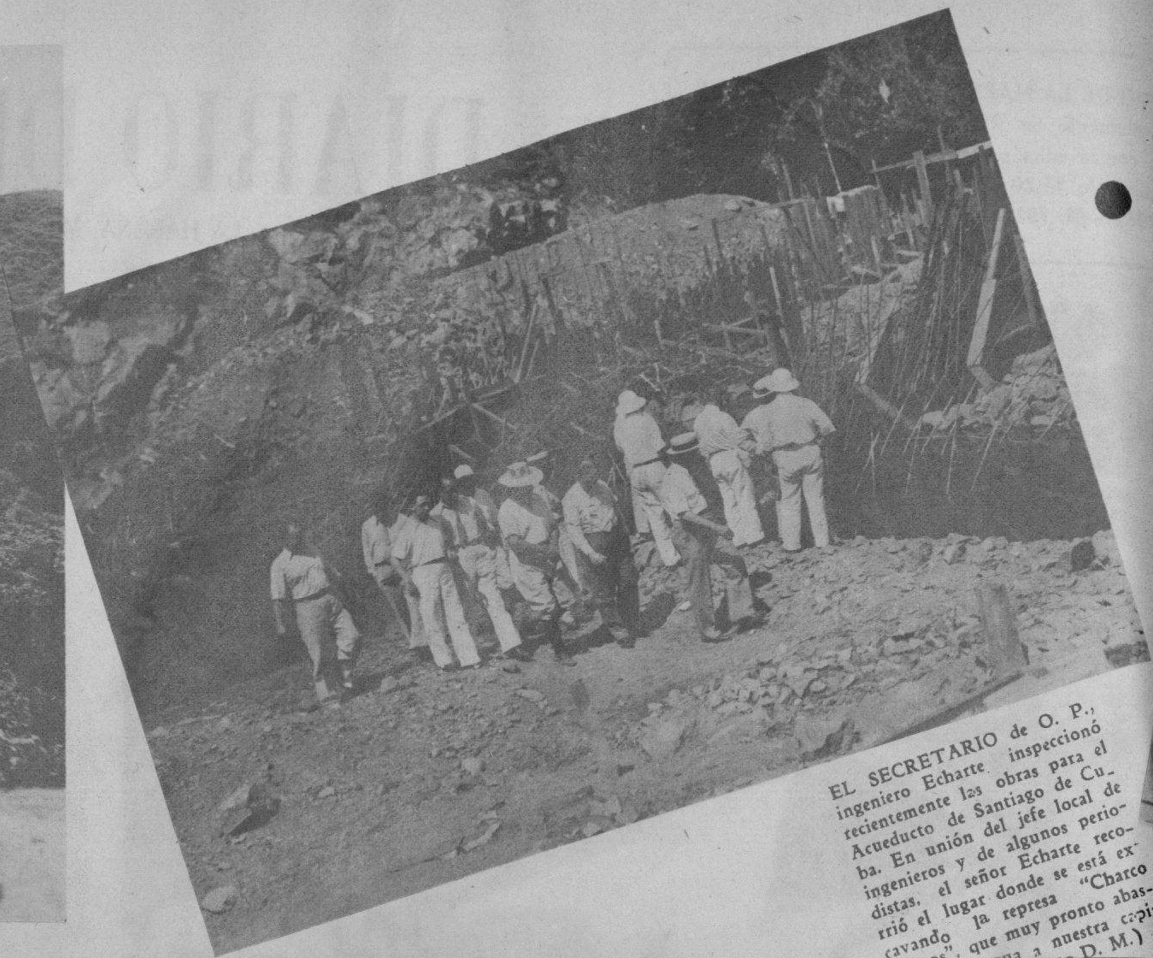

EL SECRETARIO de O. P., ingeniero Echarte, inspeccionó recientemente las obras para el Acueducto de Santiago de Cuba. En unión del jefe local de ingenieros y de algunos periodistas, el señor Echarte recorrió el lugar donde se está excavando la represa "Charco Monos", que muy pronto abastecerá de agua a nuestra capital oriental (Foto D. M.)

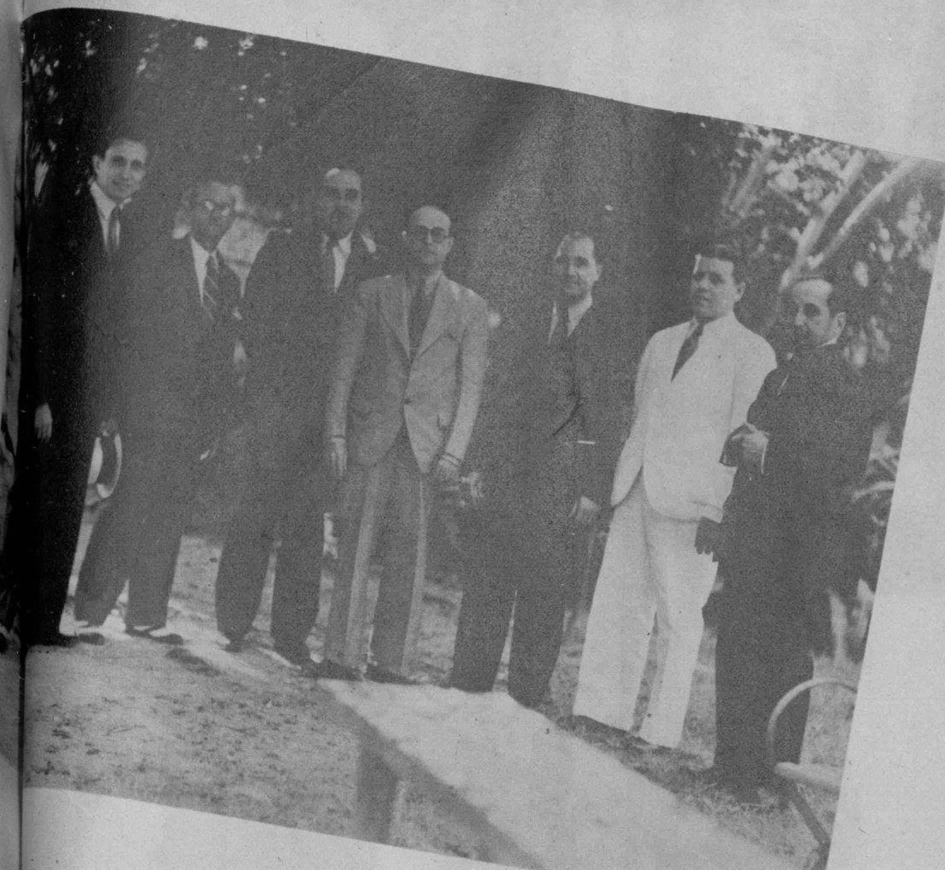

EL PRESIDENTE de la Unión de Comerciantes de la Calle de Neptuno señor García, es felicitado por su brillante labor al frente de dicha institución por un grupo de periodistas asistentes al almuerzo, señores García, Saavedra Menéndez, La Guardia, Cidre, Martínez, Benítez y Pardo (Foto D. M.)

ESTA DE CONJUNTO, captada en los Jardines de La Tropical, da una idea aproximada de la multitud que se congregó el pasado domingo en la Romería del Periodista, llevada a cabo en dicho lugar (Foto D. M.)

UNA NOTA hípica interesante la ofreció la arrancada de la 5a. carrera, en las celebradas el Día del Periodista en nuestro Hipódromo (Foto D. M.)

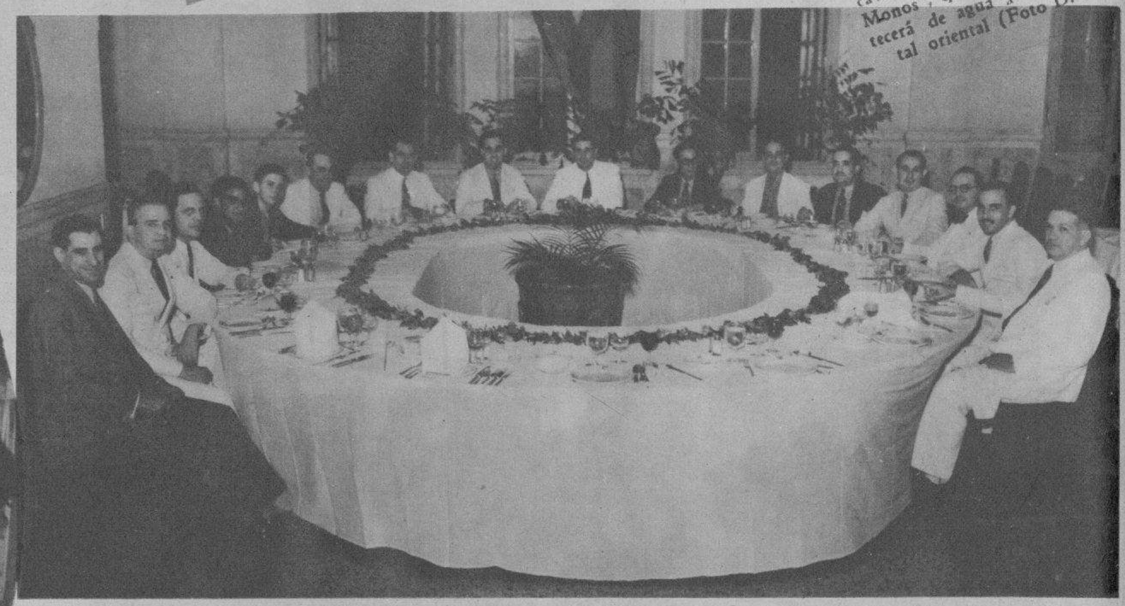

RECIENTEMENTE se le ofreció un banquete al doctor Antonio Beruff Mendieta y al señor Carlos Peláez, ex Secretario y ex Sub respectivamente de Comercio. Asistieron al acto, entre otros, el doctor Juan Rodríguez Arango, Teodoro Núñez, Pérez Ibarra, González del Valle, Gutiérrez Macún, Pérez Capirot y los periodistas Guillermo Cañaveral, Isidro Mederos, Guillermo Pérez Lavielle, Antonio Valdés, Dr. Aníbal Herrera y nuestros compañeros Yániz y Alberto Giró. El acto constituyó una prueba de estimación a los homenajeados (Foto D. M.)

¿LOS CANALES DE VENECIA? No, precisamente: es una calle de ... que fué inundada por el reciente ciclón, y que traemos a estas páginas por su belleza imponente... y destructora (Foto D. M.)

RESULTADO DEL VIAJE a Key West, llevado a cabo recientemente, el comandante U. Franco Granero ha tenido un gesto digno de encomio, descontando un 30 por ciento de los gastos presupuestados con el cual socorrió a más de 120 revolucionarios cubanos; recibiendo estos tal gratificación de manos de nuestro Cónsul en aquella localidad, señor Rodríguez Valdés. El Ayudante del señor Presidente de la República ha recibido numerosos parabienes por este gesto (Foto D. M.)

EL 10 DE OCTUBRE en Cienfuegos, se celebró de manera solemne en las escuelas. En nuestra foto puede verse este sugestivo grupo de alumnas de la Escuela Primera Superior, reunido con motivo de la aludida festividad patria (Foto D. M.)

EL COMITE Gestor Pro ... bulancia de la casa de ... de Villa Mariel, está des... llando grandes actividades ... nuestra foto aparece la ... Linda Borí de Gómez ... denta de dicho Comité ... pañada por su esposo el ... José A. Gómez, de ... Marina de Guerra, de las ... ritas Manuela Torres ... denta del Kiosko de La P... y la señorita Rita Q... Presidenta del de La Tropical ... que están organizando con ... tusiasmo una verbena que ... celebrará en el Parque de ... Villa Mariel los días ... próximo noviembre (F...

UN GRUPO interesante de personalidades y amigos del notable pintor Felipe O... concurrió a la inauguración de su exposición, abierta hace ... días en el Lyceum, en ... se destacaron varias de ... tables producciones ... cámara captó al señor ... Masvidal a nuestro co... Karreño y a varias di... señoritas en el acto de ... guración (Foto D...

DIAS PASADOS se inauguró el Campeonato oficial de Base Ball en el Stadium de La Tropical. Los muchachos que aparecen en nuestra foto, pertenecen al team del Club Habana, que actuaron brillantemente en la mencionada inauguración (Foto D. M.)

UNA NOTA sugestiva ofrecen siempre nuestras mujeres en las carreras, a las que son muy aficionadas. Nuestra cámara sorprendió a este interesante grupo de nuestra buena sociedad, cuando se dirigía a las carreras, en el Jockey Club

← (Foto D. M.)

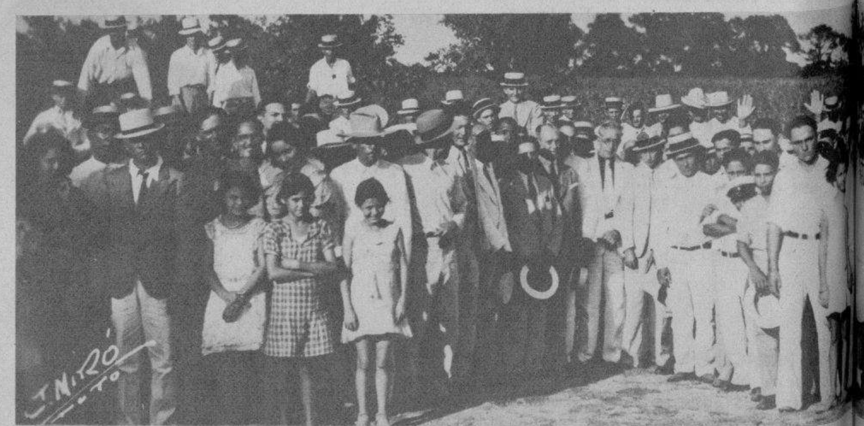

EN CARDENAS se celebró recientemente el primer Congreso Municipal de Agricultores. En esta foto mostramos a un grupo de éstos, pertenecientes al Barrio de Cantel del término municipal de Cárdenas que asistieron al acto (F. D.)

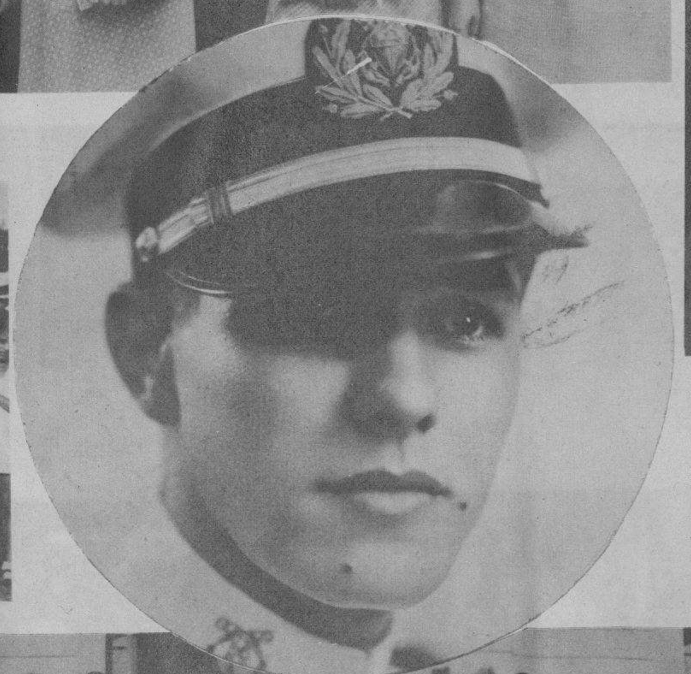

EL DOCTOR Emilio Ferrer y Sánchez es una figura distinguida de nuestra Marina de Guerra Constitucional. Actualmente desempeña con brillantez el cargo de Teniente Auditor, jefe de Despacho del Jefe del Estado Mayor de nuestra Marina, con el beneplácito de superiores y compañeros

← (Foto D. M.)

HACE DIAS se celebró el banquete de los comerciantes de Neptuno con gran brillantez. El acto, que resultó un exponente de cordialidad, se realzó con la audición que ofrecieron, cantando escogidos números de música, la señora Isabel Castellanos de Bryon y el señor Enrique Bryon (Foto D. M.)

HE AQUI AL TEAM del Almendares Base Ball Club. El optimismo que siempre ha caracterizado a los muchachos del Almendares, se retrata en los rostros de cada uno de ellos, para hacer frente a sus próximos adversarios (Foto D. M.)

LA RESERVA MILITAR femenina se organiza en Oriente. En nuestra foto aparece la Reserva Militar Femenina del Regimiento "Maceo" en perfecta formación frente al cuartel Moncada de Santiago de Cuba. Como se deducirá por la magnífica foto, la formación es de una cirrección impecable, y las distinguidas señoras que integran esta organización están poseídas de un positivo sentido marcial. En primer término figuran las tres damas que forman la directiva de la Reserva. Son: la señora Eustaquia Frías de Rodríguez, esposa del teniente coronel Diego Rodríguez, jefe del Regimiento "Maceo", supervisora del Cuerpo; a su izquierda: la señora Josefa Fernández de Velázquez, esposa del comandante José H. Velázquez; y a la derecha: la señora Emilia Pichardo, esposa del capitán ayudante Ramón Gutiérrez, ambas directoras de la Reserva (F. D. M.)

M.E.C.D. 2016

Telas Inglesas
"BELWARP"
"PETRONIO"
"FAVORITA"
PIDANLAS A SU SASTRE
Sobrinos de Nazábal
Importadores de PAÑOS
Muralla 70
Teléfono M-1928 • Habana.
Anuncios "VICTORIA" X-1139

EL INGENIERO dinamarqués señor A. N. Sorensen mostró a los artilleros de la Fortaleza de la Cabaña el manejo de la ametralladora "Madsen"—que dispara 300 balas por minuto—con la que obsequió al Ejército Constitucional el señor Carlos Hinze, cónsul de Dinamarca en la Habana (Foto D. M.)

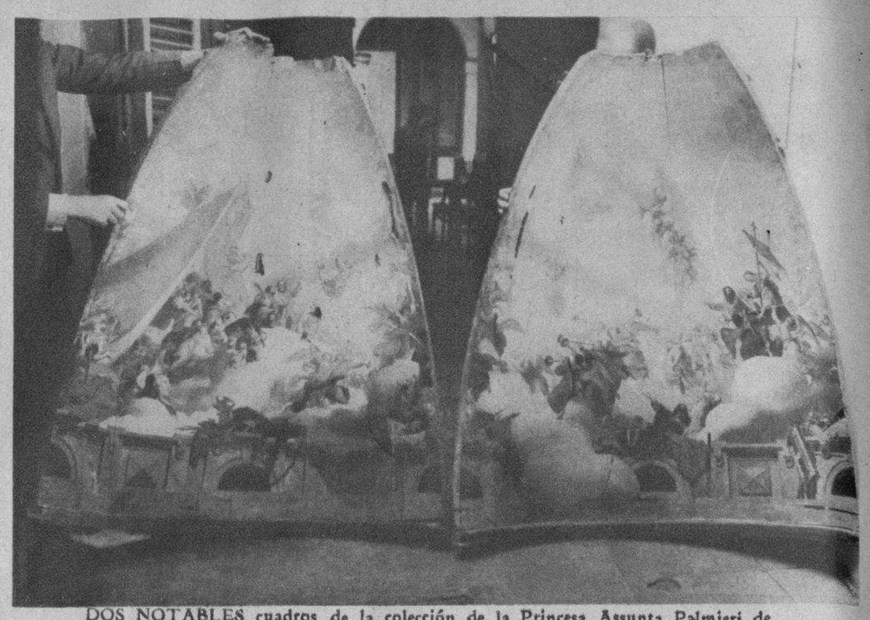

DOS NOTABLES cuadros de la colección de la Princesa Assunta Palmieri de Monferrato, han pasado a poder del doctor Fuentes Duany. Son ellos, "La Bella durmiente del bosque" de Sir William Beechy, y el "Boceto cúpula" de Antonio Balestra, ambas obras famosas y de un valor incalculable que vienen a enriquecer la colección particular del estimado paisano Dr. Fuentes (Foto D. M.)

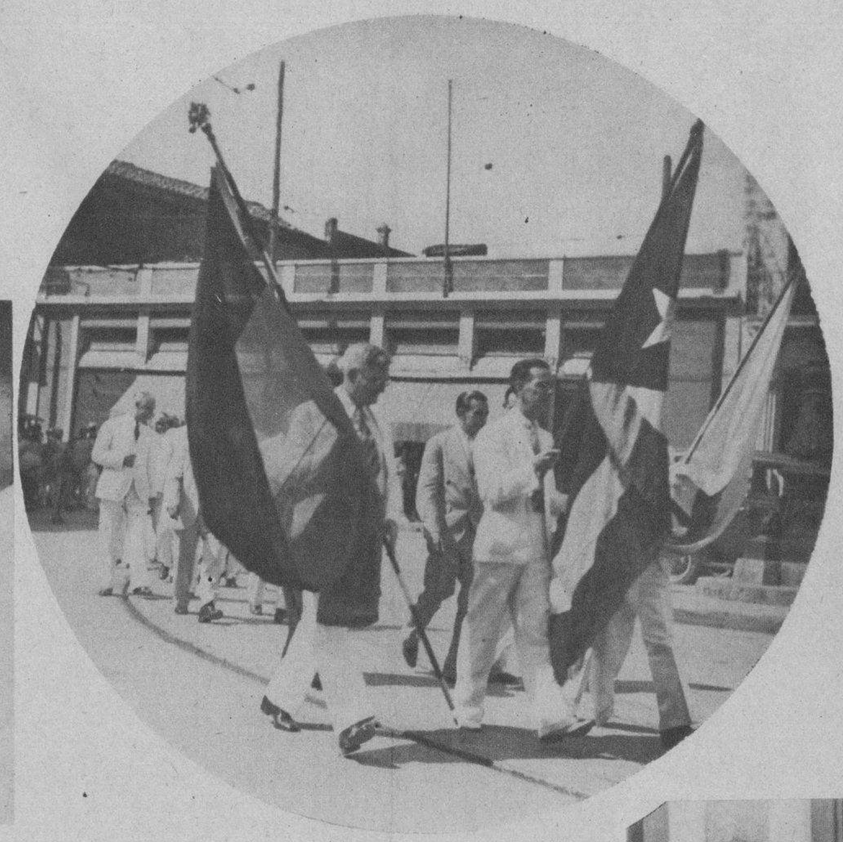

LOS CABALLEROS DE COLON llevaron a cabo recientemente en Camagüey diferentes actos de un elevado significado racial y nacional. Nuestras fotos exclusivas ofrecen dos aspectos interesantes de tales actos. Uno: el grupo formado por el Gran Caballero Sr. M. Caselló; el Gran Caballero Delegado señor F. Peix y el Canciller señor J. Servia, en los momentos en que eran llevadas las banderas cubana y de la Raza al Consejo de Santa María de Camagüey; y otro: los Caballeros de Colón, posando frente a la Casa Social, cuando se izaba la bandera de la Raza (Foto D. M.)

EL SECRETARIO de O. P., ingeniero Echarte, a su paso por la ciudad de Santa Clara visitó la Cámara de Comercio, donde fué obsequiado con un cocktail de honor ofrecido por las Corporaciones Económicas villaclareñas para memorar el éxito de sus gestiones en la reconstrucción de la carretera de Manicaragua a Santa Clara (Foto D. M.)

EL CASINO Punta Gorda Cerveza Cristal, de Santiago de Cuba, es punto distinguido donde se da cita la buena sociedad santiaguera. En nuestra foto puede verse a un grupo de personalidades de la ciudad oriental alegremente reunido en el aludido Casino (Foto D.)

LA SEÑORITA Angelita López Recio, Reina del Club Iberia y Dama de Honor de Miss Romería del Periodista, con un grupo de iberistas y simpatizadores, en los Jardines de La Tropical (Foto D. M.)

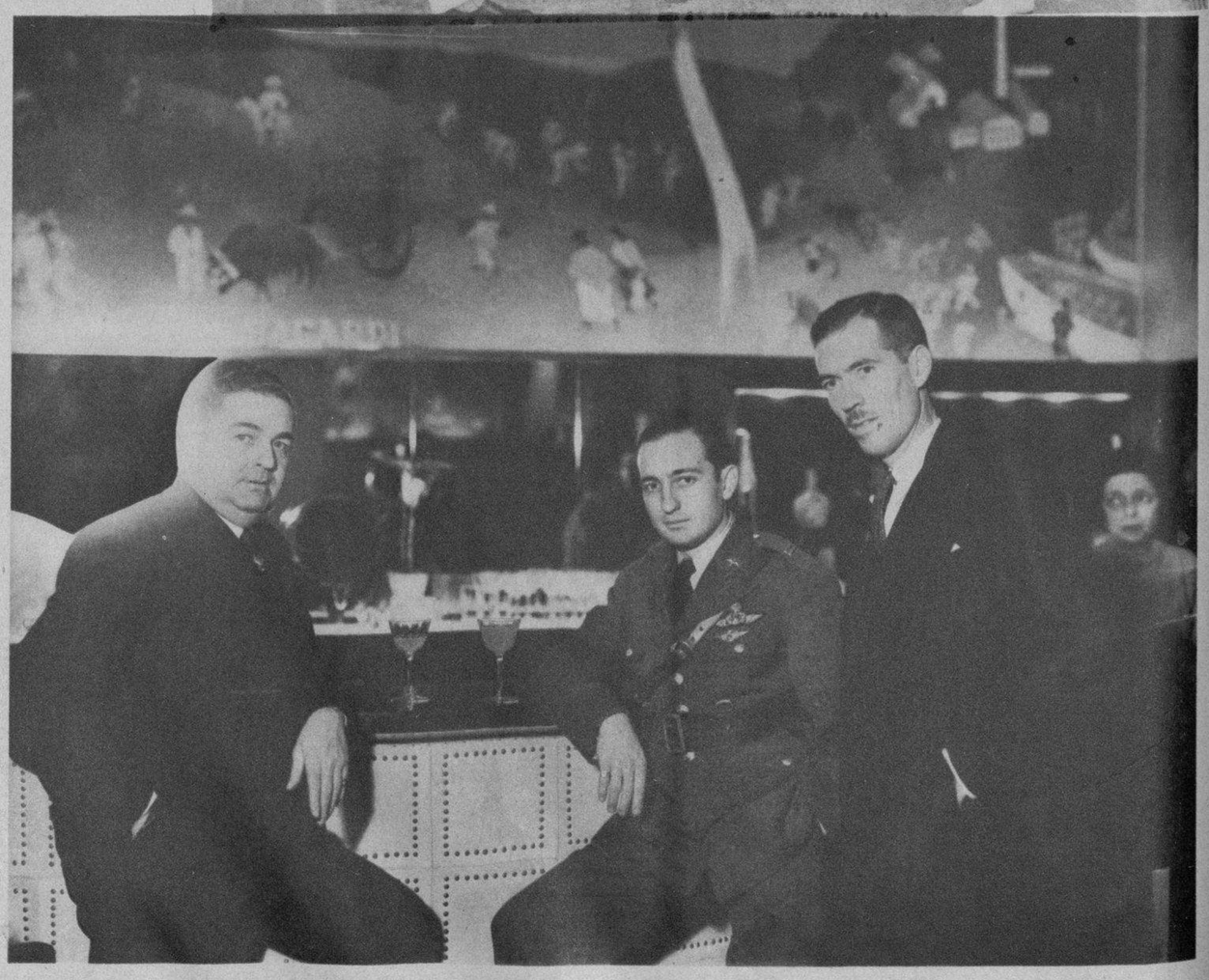

EL SR. BARTOLO ESTRADA, alto empleado de la Casa Bacardí en New York, invitó al notable aviador Juan Ignacio Pombo, a su paso por esa gran ciudad. Aquí vemos al famoso aviador con el Cónsul General de Cuba, señor Suárez, y al representante de la Casa Bacardí en la Barra de la famosa casa cubana, donde se hizo esta instantánea (Foto D. M.)

APARECEN EN esta foto los propietarios del Figurin Stable, al que pertenece "King Minstral", el magnífico ejemplar ganador de la copa "Chicos de la Prensa", donada por el Dr. Graña (Foto D. M.)

DINERO del 1 al 5% Con garantía de joyas "LA IDEAL" Neptuno e Industria

M.E.C.D. 2016