1ª SECCION

SERVICIO DE ASSOCIATED PRESS. Esta queda autorizada para usar nuestro servicio y noticias de información.

HILO DIRECTO CON NUEVA YORK.

DIARIO DE LA MARINA

El DIARIO DE LA MARINA es el periódico más antiguo de Cuba. Fué fundado en el año mil ochocientos treinta y dos.

SERVICIOS ESPECIALES DE ESPAÑA.

1ª SECCION

...O CIENTO TRES.—NUM. 252 ACOGIDO A LA FRANQUICIA POSTAL LA HABANA, MIERCOLES, 23 DE OCTUBRE DE 1935.—SANTOS PEDRO PASCUAL, SERVANDO Y GERMAN TIEMPO PARA HOY: VARIABLE PRECIO: 5 CENTAVOS

HEMEROTECA MUNICIPAL MADRID ENTRADA 3 NOV. 1935 1215

...ATORCE PERSONAS LESIONADAS AL CHOCAR E INCENDIARSE DOS OMNIBUS

El movimiento futuro del ciclón no estaba definido anoche

...N MUERTO, MAS DE 30 HERIDOS, ...O CASAS DERRUMBADAS Y 400 ...FECTADAS: BALANCE DEL CICLON

...Weather Bureau sitúa al ciclón en dirección a las Bahamas. ...nta el Observatorio del Cuerpo de Aviación la probabilidad ...que el ciclón se organice de nuevo. Ultimos partes de anoche

...ASTA última hora de la tarde ...de ayer las noticias recibidas ...la Secretaría de Sanidad y Be...ncia en relación con el ciclón ...notó la noche anterior a la re...oriental, fueron las trasmitidas ...ble submarino por el doctor ... Jefe Local de Santiago de ... que dicen así:

...tiago de Cuba, octubre 22, a ... y 50 de la tarde. (Por Cable ...rino).—El ciclón azotó a esta ... entre una y seis de la ma... violentamente, continuando ...fagas a esta hora. Se ha re...do un muerto y 30 heridos co... Treinta casas se derrumba...talmente y 400 están afecta... inhabitables. El principal da... consistió en la extraordinaria ...ción de los barrios bajos de ...Pedrito, Santa Elena, Los O... Santa Rosa, Jesús María, La ..., terrenos del Malecón, Mata... Municipal, fábrica de Bacar...lanzando el agua tres pies de ...en muchos lugares. El vecin... fué salvado por los soldados y ...eros y el pueblo. Personal de ...d, con camiones, cooperó en ...bajos de salvamento. Ahora ...obreros recogen centenares ...boles derribados en los paseos ...pian los drenajes obstruidos. ...esario el envío de 5,000 dósis ...vacuna antitífica, 500 libras de ...go de cal y dos mil galones de ...ito. El personal afectado es to... perteneciente a individuos que ...en la mayor miseria y la ... manera de socorrerlos es en... raciones de comida y mate... para reconstruir sus viviendas ...idas, (fdo). doctor Oñate, Jefe ...l de Sanidad».

...UBO DESGRACIA PERSONA...LES EN GUANTANAMO

...UANTANAMO, octubre 22. DIA... Habana.—El ciclón, en ésta, ...reducido a intensos aguaceros ...las doce de la noche, acom...dos de fuertes vientos. Trenes ...iales trajeron, durante la no... a los vecinos de Caimanera. ...de Boquerón permanecieron allí, ...nada grave ha ocurrido en el ...to, salvo algunos techos vola... Se rumora que una lancha zo... y resultaron ahogados sus ...tripulantes, pero nada se ha ...dido confirmar.

...clón, según la Estación de ...io de la Estación Naval, pasó a ...millas del puerto y a 50 de Guan...namo.

...ta ciudad no funcionan tre... y no hay telégrafo ni teléfono. ...a de romperse la tubería del ...ducto, quedando la ciudad sin ... El comercio y las oficinas han ...necido cerradas.

...ros han crecido de manera ...ta, ahogándose mucho ganado. ...«Glaso» ocanzó alturas nun...tas, cruzando sobre el nuevo ..., habiendo arrasado las casas ...to su recorrido. Puede calcu... que una cuarta parte de la ...a de café de Yateras, Guaya...Blanque y Bayate, ha sido ...ida por el vendaval.

...zas de la Policía y del Ejérci... están en los barrios extremos ...familias, a causa de las inun...nes. ALVAREZ. Corresponsal.

...PRIMERAS NOTICIAS EN...AS POR NUESTRO CORRES...AL EN SANTIAGO DE CUBA

...TIAGO DE CUBA, octubre 22. ...able submarino).—La ciudad ...ta un aspecto desolado y tris... ...nador de las horas de angustia ...ridas para el vecindario. Las ... se encuentran llenas de vidrios, ..., maderos, ramas, piedras y ...objetos que han arrastrado las ...tes de las aguas.

...rosos postes del alumbrado se ...tran en el suelo.

...primeras noticias que he reco... son de que ocurrieron derrum... las casas Canedo 7, Canedo y ..., Rabí y San Carlos, Garzón ..., Agustín, Reparto Santa Bár... Corona, San Francisco, Madre ... Garzón.

...cables del tranvía se encuen... en el suelo, habiendo sufrido ...fectos San Agustín, Trocha, ... Cuartel Pardos, calle Nue... ...ía y Trocha, etc.

...orme tanque de agua del hotel ... con capacidad de miles de ga... amenaza venir al suelo.

...totalidad de los barrios se en... ...an inundados. Todos parecen ...deros lagos. Las familias han ...cuadas de sus casas por los ...ros y el Ejército, utilizando ... y obligándolas a dejar las vi... a la fuerza.

...as las arboledas de los parques ...ra, Libertad, Paseo de Martí, ...de Michaelson, Labra, Carmen, ... Bacardí, Gobierno Provincial, ...da de Garzón, Céspedes, Mon... y Crombet, están en el suelo. ...ales vidrieras de las casas co... ...les de las calles Estrada Pal... ...saco han quedado destruídas.

...HERIDOS Y UN MUERTO

...n sido asistidos en Emergencias ...ves heridas Felicita García, ...ota, de 43 años, y vecina de la ...Sueño. A esta mujer le cayó ...a una pared de su casa; Aure ...Catién, cubano, de 30 años y ...o del Callejón Soto; Feure Mo... de 4 años, de Santa Rosa, me ...grave.

...a Morgue del Hospital está el ...ver de Epifania Milián, que pe... durante el ciclón, al derrumbar ... casa.

...agua en las calles daba la sen... de enormes torrentes, pene...o en la casi totalidad de las ..., especialmente en los barrios ...

...barrio que más ha sufrido es el ...Pedrito siguiendo los de ...Elena y Los Olmos. No se re... en muchos años inundación ...a de hoy, ni vientos tan fuer... como los que se han registrado. ...do el comercio ha cerrado sus ...as. Los bancos están custodia... por el Ejército. Los soldados pa... trullan las calles en evitación de robos. Ni los tranvías ni los ómnibus funcionan, habiendo muy poco tráfico de vehículos por la ciudad.

Los artículos de primera necesidad han encarecido notablemente.

Durante 24 horas faltará el fluido eléctrico en esta ciudad y en varios términos, encontrándose destechado el departamento de calderas de la planta eléctrica. El viento le llevó una chimenea, rompiéndole la pizarra de la caldera, que quedó mojada y sufriendo otros desperfectos.

Las noticias que tengo de Guantánamo y de Caimanera dicen que fueron duramente azotadas por el ciclón, sufriendo pérdidas materiales de consideración, pero no desgracias personales.

La señora Epifania Melián, cubana, de 39 años, vecina de San Joaquín 19 y su esposo, Cipriano Pérez, de 38 años, se encontraban durmiendo cuando el derrumbe de la pared medianera de la casa inmediata produjo el desplome del techo de la habitación en que se hallaban. Epifania murió a consecuencia de las lesiones recibidas y su esposo recibio lesiones graves.

El sereno Mumberto Sosa, de 24 años, vecino del callejón de Gata, fué asistido de lesiones menos graves que le produjo la vidriera del edificio Tamargo que le cayo encima.

SIN PERIODICOS Y SIN LUZ

Los periódicos no pudieron salir, hoy debido a que la planta eléctrica sufrió desperfectos y no hay fluido.

SIN PAN Y SIN LECHE

La ciudad entera carece de pan y de leche. Las panaderías no pudieron trabajar. Y los provecedores de leche se vieron impedidos de llegar a Santiago.

DESPERFECTOS EN EL HOSPITAL

En el Hospital Civil se advierten serios desperfectos producidos por el huracán. Quedaron sin techo la sala de enfermeras ,la sala de pensionistas, sala de médicos y el comedor.—García, corresponsal.

BOLETIN DEL OBSERVATORIO NACIONAL DE ANOCHE A LAS 11

El Director del Observatorio Nacional, señor Millás, nos facilitó anoche un boletín expedido a las once, que dice así:

«Observatorio Nacional, octubre 22, 11 noche.

La perturbación ciclónica, cuyo centro penetró en Oriente hoy, se ha extendido mucho, moviéndose con extraordinaria lentitud. El choque con los sistemas montañosos de la provincia oriental, ha modificado la organización de sus vientos, revelando a la vez el carácter del meteoro. Su zona central o núcleo, nunca ha estado bien definido, y menos en estos momentos.

Las isobaras interiores forman una elipse, cuyo eje mayor se extiende desde Jamaica a la Punta Lucrecia. Dentro de esa zona, los vientos son flojos; en la periferia son fuertes, pero no ciclonados.

Grandes lluvias continúan cayendo sobre la provincia de Oriente, debido a la lenta marcha de la perturbación. Su movimiento futuro no está definido, pero seguirá siendo muy lento. — (Fdo.) **Millás**, Director.»

EL BOLETIN DEL SERVICIO METEOROLOGICO DE AVIACION

«Octubre 22.

Persisten altas las presiones en el extremo oriental de los Estados Unidos, por toda la costa Atlántica y océano adyacente desde Terranova hacia el Suroeste hasta el Golfo de México con centro más cercano sobre Carolina del Norte.

Se está desarrollando un fuerte anticiclón acompañado de ola fría en la región de Dakota del Sur, abarcando toda la mitad Occidental del territorio americano.

Estos dos organismos de presiones altas estaban separados por una faja estrecha de bajas presiones relativas que se extendía desde la desembocadura del San Lorenzo hacia el Suroeste hasta el valle del Río Grande.

En el Océano Atlántico y Golfo de México hay presiones altas con buen tiempo, exceptuando, desde luego, la región de las Bahamas, donde el barómetro está notablemente influenciado por la perturbación ciclónica.

En el Mar Caribe hay presiones normales y el tiempo es bueno, a no ser en su región central Norte en la zona comprendida desde el paso de los vientos hasta las inmediaciones del Canal de Yucatán, donde reinan fuertes ráfagas de viento, acompañadas de lluvias torrenciales.

Pronóstico para Cuba

Persistencia del tiempo variable, nublados y lluvias a intervalos, llegando a torrenciales en el extremo oriental de Cuba durante todo el día de hoy y mañana. Vientos frescos del Noreste en Occidente y del Sureste en Oriente, donde llegará a fuerte con ráfagas en ocasiones hoy y parte de mañana, acompañado de marejadas en la costa Norte.

Avisos de temporal

La perturbación ciclónica del Mar Caribe se encontraba esta mañana a las 7, estacionada sobre la costa Sur de Oriente por las inmediaciones de Santiago de Cuba, no habiendo tenido ningún movimiento de avance hacia el Norte durante las últimas 12 horas por impedírselo así las altas presiones del Atlántico.

Tiene poca fuerza y mala organización debido al efecto de resistencia que le ofrece la región montañosa donde está alojada en cuyo ambiente no puede adquirir intensidad.

Su movimiento futuro es incierto y sólo nos queda observarla atentemente, pues existe la posibilidad de que se incline al Oeste pudiendo organizarse de nuevo.

Hasta ahora sólo es peligrosa por las lluvias torrenciales de que viene acompañada.— (Fdo.) R. Alberto Flórez, Director del Observatorio Meteorológico de la Aviación.»

...HARA EL GOBIERNO DOS EMISIONES DE SELLOS DE CORREOS, BENEFICA UNA Y CONMEMORATIVA OTRA

EL PRESIDENTE DE LOS ESTADOS UNIDOS, MR. F. D. ROOSEVELT DARA HOY POR TERMINADO EL VIAJE QUE ESTA REALIZANDO A BORDO DEL CRUCERO «HOUSTON»

CHARLESTON, octubre 22. AP.—El crucero "Houston" en que regresa el Presidente Roosevelt de su viaje a California, entró esta noche en este puerto. El Jefe del Estado norteamericano desembarcará mañana para continuar viaje a Washington en tren.

LA SEGUNDA SE DESTINA A DAR MAS REALCE AL HOMENAJE QUE SE LE RINDE A MAXIMO GOMEZ

Se asigna una suma de $8,750 para la comisión que liquida la Agencia Cooperativa del Azúcar. Rechazado por el Consejo el impuesto al ganado. Obras navales

CELEBRO ayer su primera sesión de la semana el Consejo de Secretarios.

De los acuerdos votados el doctor Agustín Acosta informó a los periodistas en la siguiente forma:

$12,000.00 PARA LA SECRETARIA DE TRABAJO.—Se acordó consignar un crédito de $12,000.00 para el pago del personal temporero que presta servicios en la Secretaría del Trabajo.

SELLOS DE CORREOS.—El Secretario de Comunicaciones fué autorizado por el Consejo para proceder al estudio y confección de dos emisiones de sellos de correos:

Una para conmemorar la inauguración del monumento al Generalísimo Máximo Gómez.

Otra que se denominará sello de Beneficencia.

DINERO PARA LA COMISION DEL AZUCAR.—Se acordó un crédito de $8,750.00 que se le entregará a la Comisión Liquidadora Agencia Cooperativa del Azúcar para que abone todas las atenciones derivadas de sus funciones hasta el mes de diciembre de este año.

TRANSFERENCIAS.—Fueron autorizadas distintas transferencias de créditos entre las consignaciones de la Secretaría de Educación por la suma de $36,186.51.

OTRAS TRANSFERENCIAS.—También se autorizaron transferencias de créditos dentro del Presupuesto de la Marina de Guerra Constitucional.

PAGO DE FLUIDO ELECTRICO. Se concedió un crédito especial de $11,858.73 con carácter de reintegrable para atender al pago del fluido eléctrico del término municipal de Marianao.

—REPARACIONES EN LA MARINA DE GUERRA.—Fué autorizado el Departamento de la Marina de Guerra Constitucional para disponer de un crédito de $165,000.00 para realizar obras de reparación en las unidades navales.

Esa cantidad se tomará de los saldos disponibles del presupuesto de 1934 a 1935.

CANALIZACIEN DE LA ESMERALDA.—Fué votado un crédito de $2,000.00 destinado a obras de canalización en La Esmeralda.

AUTORIZACION.—Se autorizó al Alcalde Municipal de Boquerón para tomar fondos de Resultas de los ejercicios de 1922-1923 y 1927-1928, para realizar obras públicas municipales en dicho pueblo.

ACLARACION.—Se acordó adicionar un párrafo aclaratorio al Decreto Ley 269 que aumentó las pensiones por leyes especiales. Dice así la aclaración: «Los beneicios que concede el presente Decreto-Ley sólo serán aplicables a aquellas pensiones que fueron reajustadas y que posteriormente no han llegado a obtener el límite de la primitiva pensión concedida».

EL RETIRO CIVIL.—A propuesta del Secretario sin Cartera Beruff Mendieta se acordó conocer el próximo viernes el proyecto de Decreto-Ley procedente del Consejo de Estado sobre Retiro Civil con las modificaciones propuestas por el Secretario de Hacienda.

CUESTIONES ENTRE HACENDADOS Y COLONOS.—Quedó sobre la mesa para ser discutido el viernes el proyecto presentado por el Secretario de Agricultura modificando las normas procesales para resolver los conflictos que se presentan en las relaciones entre los interesados en la parte industrial y la parte agrícola de la producción azucarera.

RECHAZADO EL IMPUESTO A LAS RESES.—El Consejo rechazó el proyecto del Secretario de Agricultura estableciendo una cuota obligatoria a los dueños de reses vacunas destinado a la protección del ganado.

Los cañones que bombardearon la población de Adua

Este pequeño cañón es uno de los que bombardearon a Adua. Estuvo manejado por los nativos de Eritrea, llamados Askaris del ejército italiano, y protegieron el avance hasta que los habitantes de la histórica población la evacuaron.

"INGLATERRA NO HA PENSADO JAMAS EN RECABAR SANCIONES MILITARES CONTRA ITALIA", DECLARO EN EL PARLAMENTO INGLES SIR SAMUEL HOARE

El laborista Attle declaró que era falso que la Gran Bretaña fuera una potencia desarmada, pues siempre está lista para la guerra. Grave acusación contra el Gobierno

LONDRES, octubre 22. (AP.)—Hoy se inició en el Parlamento el debate de tres días, que habrá de determinar cuáles son las orientaciones del Gobierno en política exterior. Por lo pronto se ha llegado a la conclusión de que la Gran Bretaña no demandará sanciones militares contra Italia. En la sesión de hoy, Sir Samuel Hoare, secretario de Relaciones Exteriores, tendió un ramo de olivo a Italia, declarando al par que existe el convencimiento en Inglaterra de que nadie quiere en Europa la guerra. El Parlamento se disolverá al terminar la presente legislatura extraordinaria, celebrándose elecciones el 14 de noviembre próximo entrante.

Sin andar con ambages, Sir Samuel Hoare tomó una posición francamente conciliadora, haciendo un resumen de la situación para caer en el corolario de que ni se ha hablado de las sanciones militares, ni cree que haya nada que justifique su aplicación. Dijo que las medidas coercitivas que hasta ahora se han dispuesto contra Italia son todas de carácter económico, sin que se haya pensado ni un sólo momento en las militares. Sostuvo que queda todavía tiempo suficiente para llegar a una solución honrosa del problema que se está debatiendo.

Hoare ratificó sus declaraciones anteriores de que él había sido uno de los primeros en reconocer fuera de Italia que ese país necesita expansión territorial, y que la alcanzaría con justicia. Ratificó igualmente que no existe motivo de querella con Italia, que tampoco con el fascismo hay problema alguno, y que se siente satisfecho de ver que Italia continúa siendo miembro de la Sociedad de las Naciones, porque esto facilitará enormemente las soluciones. Antes de que la aplicación de las sanciones económicas entre en sus vuelos, «habrá tiempo de considerar un entendimiento».

—¿No habría posibilidad, se preguntó, de que en esta hora crítica se produzca algo que haga innecesario el echar adelante en esa ruta poco atrayente de la acción económica, contra un comiembro de la Sociedad de las Naciones, viejo amigo y antiguo aliado?

La oposición también expuso sus puntos de vista, enunciándolos el laborista Clement Richard Attlee, que se manifestó también pacifista, conciliador y contrario a las sanciones, y Sir Herbert Samuel, liberal, que dijo palabras que pueden tomarse como enunciación de un programa electoral.

En la tribuna diplomática se encontraban los embajadores de potencias, entre ellos el de Italia, Dino Grandi.

Manifestó también Hoare que la institución de Ginebra es una de las corporaciones en que mayor energía y afectos ha puesto la Humanidad y que espera que las sanciones que ya se han acordado serán lo suficientemente poderosas para acortar la guerra. Ni al bloqueo de Italia, ni a la clausura del Canal de Suez, ni a otras disposiciones semejantes, hizo alusión el Secretario.

Sobre las sanciones militares expuso que para aplicarlas habría sido menester un acuerdo previo en Ginebra, y que éste no ha existido jamás, y «tales medidas, por nuestra parte, jamás han formado cuerpo con la política exterior de la Gran Bretaña».

También declaró Sir Samuel que se está haciendo una campaña de «calumnias» y «mentiras» de todo linaje contra la Gran Bretaña en el extranjero, sobre los verdaderos motivos que inspiran al Gobierno de Londres en esta controversia. En ninguna parte han creído que Inglaterra actúa en esta controversia por «motivos morales», sino por intereses.

Refiriéndose a la solidaridad del Imperio Británico y al apoyo que los Dominios conceden al régimen, dijo que «en uno de los momentos más críticos que el mundo ha atravesado, los profetas del infortunio declaran que el Imperio se encuentra decrépito y que su disolución está cercana, por lo cual conviene que vean cómo han actuado todos en estos instantes de prueba».

Defendió con energía Sir Samuel al capitán Anthony Eden, diciendo que en Ginebra el Secretario de Asuntos de la Sociedad de las Naciones había contado siempre con el unánime respaldo del Gabinete inglés.

Fácil nos habría sido desde el comienzo, dijo, afirmar que nos hallábamos prestos para la acción enérgica, sabiendo de antemano que otros países no lo querían, con lo cual luego habríamos aparecido dando la batalla por lo más enérgico y los demás marchitándose. Nosotros, empero, ni hicimos ni haremos declaraciones de semejante calidad. Desde luego, no creemos que podamos tolerar y cruzarnos de brazos ante el múltiple quebranto de los tratados existentes, porque ello sería el hundimiento de la Sociedad de las Naciones. Por tanto, de esta ocasión saco partido para declarar que hay que buscar enérgicamente, por todos los medios a nuestro alcance, una solución adecuada y honrosa, dentro del cuadro de la Sociedad de las Naciones, al problema que nos aflige y conturba.

La situación presente, según Hoare, exige que se haga una demostración de la fuerza de la Sociedad de las Naciones.

—Acaso cuando nos encontremos más distantes y veamos las cosas en su justa proyección, contemplaremos la verdad del experimento. Sepamos de una vez y para siempre si estamos en posición de defender la acción colectiva y de conocer sus méritos y su eficacia, de saber cómo hay quienes claman por la teoría de los principios y luego no los quieren ver aplicados en la práctica.

Añadió que el culto de la fuerza que en muchas partes se profesa, obliga a la Gran Bretaña a ver, «en interés de la paz, contemplar la consolidación de nuestras defensas, porque la crisis que en estos instantes se padece no es una crisis ni de días ni de semanas».

Entrando casi de lleno en el debate sobre los armamentos, el comandante Attlee declaró que era falso que la Gran Bretaña fuese una potencia desarmada y que no estuviese preparada para la guerra en todo momento.

SUMARIO DE ESTA EDICION

Anuncios Clasificados	18-19-20-21
Agricultura	4-10
Cables	22
Cables de España	13
Cartel del Día. (Teatros y Cines)	6
Católica. (Cultos para mañana e información general)	8
Columna Editorial	3
Comunicaciones	3-10
Crónica Habanera	5-7-9
Crucigramas	4
Defunciones	5
Ejército Constitucional	2
Escenario y Pantalla. (Crítica)	6-8
Estado del Tiempo	12
Gacetillas	6-8
Guanabacoa al Día	9
Habaneras	4
Hacienda	9-10
Información General de Provincias	15
Matanceras	4
Mercantil	17
Municipio	10
Noticias de los Juzgados de Primera Instancia.—(Vida Civil)	10
Obras Públicas	2-10
Palacio	3-12
Pasatiempos	19
Policía	2
Puerto	7
Reglamas	9
Sanidad	10
Secretaría de Comercio	10
Secretaría de Estado	4
Secretaría del Trabajo	10
Sociedades Españolas	8
Sports	14-15
Telegramas del Interior	16
Tribunales	10
Viboreñas	5
LECTURAS:	
Actualidad Internacional. (Por J. L. M.)	22
Al Margen de la Historia.—Alejandro I. (Por J. S. A.)	4
A Través de la Vida. (Por Héctor de Saavedra)	4
Bromas y Veras. (Por Joaquín Aristigueta)	12
Cartas al Director	3
Desde París. (Por Alejandro Avilés Ramírez)	12
El Cuento de Hoy	7
El Edificio de Correos y Telégrafos. (Por Armando Maribona)	12
El Tesoro del Pirata	2
La Concentración Izquierdista de Madrid. (Por León Ichaso)	13
La España de Hoy. (Por Manuel Aznar)	13
Las Leyes del Trabajo en Todo el Mundo	2
México, Italia y Abisinia. (Por Querido Moheno)	22
Puntos de Vista. (Por Lorenzo Camps)	5
Sobre el Parlamentarismo. (Por Francisco Camps)	13
Tierra Turística. (Por Constantino Cabal)	13
Vida Mundial. (Por Tiburcio Castañeda)	12

El Director de los instructores militares junto al Negús

Esta es la primera fotografía que llega a Cuba del General sueco Virgin, consejero militar del Negús e instructor jefe de las unidades modernas del ejército etiope. Aparece en la foto junto al Emperador, en una revista militar pasada recientemente, con motivo del envío al frente de batalla de varios contingentes de tropas adiestradas por el general Virgin (señalado con una cruz).

TRES DE LAS VICTIMAS ESTAN EN TAN GRAVE ESTADO QUE SE TEME NO PUEDAN SALVARSE

Los dos vehículos habían salido de La Habana, tratando el que partió después de pasar al primero. Los choferes están detenidos. El accidente ocurrió en «Antón Díaz»

SANTA CLARA, octubre 22, a las 11:30 p. m. (Por teléfono de larga distancia).—A consecuencia de un «pugilato» sostenido entre el carro 933 de los Omnibus Aliados y otro que tiene la chapa 28999, ocurrió hoy un trágico accidente en el lugar conocido por «Antón Díaz». El primero de dichos vehículos había salido de la Habana a las tres de la tarde, y el último una hora después. Cuando uno de ellos pretendió adelantarse al otro, ocurrió la colisión, incendiándose el de la chapa 28999 y precipitándose en la cuneta el 933, resultando heridas y quemadas las siguientes personas: Mercedes Pérez Zamora, de la raza blanca, soltera, hija de José y Andrea y vecina de Martí, provincia de Matanzas: quemaduras de primero y segundo grados; está gravísima.

Consuelo Roca Ramos, blanca, natural de San José de los Ramos, provincia de la Habana, de 58 años de edad, casada y vecina del central «Gertrudis»: quemaduras de primero y segundo grados; gravísima.

Angela Esquerrá, blanca, natural de Colón, de 11 años de edad, hija de José y Luz María y vecina de Real 89, en Colón: quemaduras de primero y segundo grados; gravísima.

Alejandro Castillo Ojeda, conductor del ómnibus incendiado; blanco, soltero, de 31 años, hijo de Miguel y Paulina y vecino de Pueblo Nuevo número 14, en Matanzas: quemaduras de primero y segundo grados.

Antonio Díaz Ruiz, blanco, casado, de 32 años de edad, panadero, hijo de Juan y Alejandrina y vecino de San Miguel entre Colón y Cuba en Santa Clara: desgarraduras leves por todo el cuerpo.

Roberto Zaz García, de 30 años, blanco, casado, chofer de la guagua incendiada y vecino de San Miguel 143 en la Habana: quemaduras de primero y segundo grados y lesiones por todo el cuerpo.

José Riera Gavilán, de 48 años, casado y vecino de Esquerra y Martí en Santa Clara: quemaduras de primero y segundo grados.

Jacinto Alejo Pérez, mestizo, de 34 años, panadero y vecino de Conyedo 37 en Santa Clara: lesiones menos graves por todo el cuerpo.

Casimiro Martínez, conductor del ómnibus 933; de 32 años, blanco, soltero y vecino de Obrapía 81 en la Habana: contusiones en la mano derecha, menos graves.

Sai Selma, natural de Monte Líbano, comerciante y vecino de Martí y San Pedro en Santa Clara: lesiones menos graves.

Armando Núñez Alvarez, vigilante de la Policía Municipal de Santa Clara, de 31 años, casado: herida leve en la mano izquierda.

Fausto Santos Canto, blanco, casado de 36 años, comerciante y vecino de Zayas 36 en Santa Clara: heridas menos graves en la cabeza y cuerpo.

El menor Héctor Sancho Cedro, de la Habana de 12 años de edad, soltero e hijo de Fausto y Amelia: herida menos grave en el pie izquierdo.

Evelio García Vázquez, blanco, soltero de 21 años de edad y vecino de Máximo Gómez en Colón y conductor del ómnibus no incendiado, presenta heridas menos graves por el cuerpo.

Los choferes de ambos vehículos están detenidos: uno en el Hospital Civil y otro en el Vivac. Los heridos recibieron asistencia en el Centro de Socorros de esta ciudad, por parte del doctor Campo, a quien auxilió el practicante señor Pinto. Los primeros en llegar al lugar de los hechos fueron los soldados Víctor Candelario Pérez, del Servicio de Carreteras, y Ramón Díaz, del Escuadrón 38. Luego hicieron acto de presencia en dicho lugar, para iniciar las correspondientes diligencias el capitán de la Policía, Alonso, el sargento Figueroa y el cabo Costa.

Armando Machado, Corresponsal.

Lanzó el huracán una goleta contra la costa de Jamaica

KINGSTON, octubre 22. AP. Aseguran los vecinos de Port Antonio que una goleta se fué contra los rompientes de la costa durante la tormenta, sin que el furor del viento les permitiera acudir en auxilio de la embarcación. Por tanto, se cree que la tripulación de la nave ha perecido. Los pescadores intentaron infructuosamente acercarse a la embarcación.

Los caminos se encuentran intransitables, sin que se pueda hacer un cálculo ni siquiera aproximado de los destrozos producidos por la tormenta. Hasta ahora se sabe que las inundaciones han ocasionado tres muertos.

Las plantaciones de plátano de la parte oriental de la isla se encuentran arruinadas por completo; los puentes y alcantarillas se han hundido en muchas zoans. Han salido partidas de salvamento a socorrer a los afectados.

En Port Morant se hundieron varios gánguiles del transporte de plátanos. En Portland, los vecinos de varias casas quedaron aislados en los altozanos.

ESTA CARDENAS CASI A OSCURAS DESDE ANOCHE

El Municipio debe $70,000 por ese concepto. Es casi seguro que se quede a oscuras

CARDENAS, octubre 22. DIARIO. Habana.—La Compañía Cubana de Electricidad ha suprimido, desde esta noche, la mitad del alumbrado público, exponiendo que el Municipio le adeuda más de 70 mil pesos por ese servicio. El pueblo espera que el Alcalde solucione este problema, ya que la Compañía amenaza con dejar a oscuras toda la ciudad si no se le abona parte del adeudo.—**González Bacallao**, corresponsal.

SECUESTRADO Y LIBERTADO EN SAN ANTONIO DE LOS BAÑOS EL HIJO DE UN VIGILANTE

Fueron tres los plagiarios, que usaban revólvers y pistolas. Al llegar a ese pueblo lo libertaron, no sin decirle que se proponían dar muerte a su padre

TRES individuos, cuyas señas son conocidas, son buscados tenazmente por la Policía, desde anoche, ya que a las ocho de la mañana de ayer secuestraron al joven Ricardo Agullá Jorge, natural de la Habana, de 16 años de edad y vecino de Delcias 77, en los momentos que transitaba por la esquina de 10 de Octubre y Santa Catalina, amenazándolo con las pistolas y revólvers que portaban, transportándolo a San Antonio de los Baños en un automóvil y dejándolo allí en libertad.

Una vez en su domicilio, el joven Ricardo relató cuanto le había ocurrido a su padre, el vigilante 2266, José Agullá, que presta servicios en la Quinta Estación, por lo que se trasladaron a la Décimatercera Estación, donde formularon la correspondiente denuncia.

En el atestado el joven hizo constar que durante el trayecto uno de los desconocidos le manifestó que él había logrado que en cierta ocasión dejaran cesante a su padre en la Policía y que tan pronto la oportunidad le fuera propicia, lo mataría.

Agregó el denunciante que el traslado se efectuó en un automóvil Ford V-8, cerrado, pintado de gris, cuyo vehículo pudo conocer tenía la chapa número 12 y que dos de los secuestradores eran blancos y el tercero, mestizo.

En vista de las manifestaciones de su hijo, el padre agregó que tenía sospechas de que uno de los autores del hecho lo fuera un sujeto nombrado Saúl Leal, que perteneció al Cuerpo y por su mala conducta fué expulsado y con el cual está disgustado.

...E.C.D. 2016

HOY Y MANANA SE HARAN PRACTICAS DE TIRO CERCA DEL MORRO Y EN EL CAMPO DE TIRO DE LA CABAÑA

DIARIO DE LA MARINA

Fundado en 1832
Dirigido hasta 1919 por D. Nicolás Rivero y Muñiz.
Oficinas y Talleres: Prado 103. Habana.—Representante en New York, Joshuá B. Powers Inc. 220 E. 42nd. St.
Director actual: José I. Rivero.

Editado por la S.A. DIARIO DE LA MARINA (S. A.) cuyo programa consiste en la defensa de los intereses generales y permanentes de la Nación cubana, de los especiales de la Colonia española establecida en la misma y de la unión y armonía entre los diversos elementos que conviven en el país.
Art. 1º de los Estatutos.

Teléfonos del Diario

Dirección	M 3577
Administración	M 7911
Suscripciones	M 7911
Quejas	M 7911
Clasificados	A 3333
Jefe Redacción	A 3205
Redacción	M 7913
Sports	M 7912
Ag. Guanabacoa	KO 1584

PRECIOS DE SUSCRIPCION AL «DIARIO DE LA MARINA»

Habana y Provincias	
Mes	$ 1.20
Trimestre	3.25
Semestre	6.25
Año	12.00
Extranjero	
Trimestre	$ 4.25
Semestre	8.00
Año	15.00
Edición Dominical (Para el extranjero solamente)	
Semestre	$ 3.00
Año	5.00

Inscripto según la ley No. 83, resolución No. 32, de 17 de agosto de 1933.

El Municipio de Marianao impide el tránsito a los camiones que llevan mercancías por la carretera central

Ordena la detención de los que crucen por ese Término, lo que obstruccíona el paso

Se nos ha acercado una Comisión de Industriales establecidos en el Término Municipal de la Habana para rogarnos que hagamos consignar su protesta por las medidas tomadas por el Ayuntamiento de Marianao, que ha ordenado detener y enviar a los fosos a todos los camiones y carros de reparto de mercancía que crucen por dentro de los límites de su Término Municipal.

Tan drástica medida imposibilita el tránsito por la carretera central, pues forzosamente tiene que atravesarse el Término de Marianao para seguir esa ruta.

La Comisión que nos visita desearía obtener del señor Alcalde de Marianao que fuera estudiado detenidamente tan delicado particular, pues el pago del impuesto nacional de transporte permite la libre circulación por todas las carreteras, caminos y calles de la República.

Es justo que se multe o se retenga a quienes vendan en dicho Término sin pagar la tributación correspondiente, pero también es justo que no se moleste a quienes tienen necesidad de circular por dentro del mismo.

Delicada situación de los cubanos en Jamaica

Nuestro Corresponsal en Kingston (Jamaica), nos escribe una larga carta en que acusa a aquel pueblo de vejámenes a los cubanos, especialmente, y a los latinos en general, con la pasividad de las autoridades. Nos habla, también, de expulsiones de cubanos, relativamente, en gran escala.

La esencia de dicho escrito está en estos párrafos:

«El Cónsul cubano aquí, hace unos dos meses, hizo una enérgica protesta a las autoridades, por la forma en que un mismo miembro de la familia del Cónsul, era molestado en la calle, por elementos perniciosos.

El pretexto del crimen de los cubanos ha servido para que el odio contra los latinos sea más vehemente. El Gobierno hizo salir de la Isla a muchos cubanos como personas no gratas, y aquellos que el Gobierno no tiene ningún pretexto para expulsar, deja en libertad a los nativos, para ridiculizarlos, obstaculizarlos y ofenderlos en la forma que quieren para que el latino salga del país, por su propia voluntad.

Yo soy uno de éstos, que con el pretexto del conflicto italo-abisinio, como soy italiano, llegaron a boicotear mis productos y a hacerme mil barbaridades, en tal forma, que he tenido que vender mi fábrica a un precio irrisorio, y en la próxima semana embarcaré para Colón, Panamá. Mi señora es cubana y se ha visto obligada a no salir a la calle para no sentirse humillada con palabras indirectas, referentes al crimen de los cubanos. El padre de mi señora fué el fundador de la primera revista «Bohemia» de la Habana, el doctor Rodríguez Cervantes.»

Trasladamos las quejas del señor Víctor Graziano a nuestras autoridades, aunque suponemos que, de lo que tengan de cierto, habrán sido informadas por nuestras Agencias Consulares.

De todos modos, no está de más que se tome buena nota de este asunto y se le dé la debida atención, por si es preciso acudir a los medios usuales para defender a los compatriotas que aún queden en la isla de Jamaica, o, de no ser tratados como corresponde, tomar las medidas de reciprocidad que fueren necesarias a imponer el respeto que nuestra nacionalidad debe merecer.

Un aguinaldo de pascua para una gran asociación

Se invertirá en sostener un pabellón destinado de modo exclusivo a niños enfermos

El domingo próximo pasado tuvo lugar en medio del mayor entusiasmo la Junta General Reglamentaria de Directiva de la Asociación de Católicas Cubanas, en su local social, con gran concurrencia de socias. Después de dar cuenta de los distintos informes, se tomaron varios acuerdos, entre ellos uno que despertó gran simpatía a juzgar por el entusiasmo con que fué recibido.

Consistió el acuerdo en ofrecer este año un aguinaldo de pascua a la Asociación que se traduzca en un donativo en metálico, cuya cuantía la determinará la posibilidad económica de las socias.

Todos los años en tiempo de Pascua acostumbra la Asociación hacer una pequeña fiesta-beneficio con el fin de invertir su producto en mejoras sociales. Este año la inversión será a favor del niño socio exclusivamente, por haberse dedicado por acuerdo, todo el ingreso por concepto de aguinaldo, a un pabellón de niños aislado del ruido y contacto del resto de la casa. En la misma junta se hicieron ofrecimientos de dinero y ya se ha recaudado algún efectivo, detalles que delatan el entusiasmo que patrocina toda obra iniciada a favor del niño.

Ocupada la máquina que le robaron al Sr. Benito Texidor

Estaba guardada en un garage viboreño. La Policía cree que sabe quiénes son los autores

Otro nuevo servicio de importancia realizó ayer la Sección de Perseguidoras de la Policía Nacional.

El Sargento Cardona, con los vigilantes Gardurralde y Dieguez, que de servicio se encontraban en la perseguidora número 41, localizaron el paradero del auto 7982, que el día 22 de agosto último le fué robado a mano armada por unos desconocidos a su propietario el señor Benito Texidor, vecino de O-Reilly 25, en los momentos que transitaba por la esquina de Galiano y San José.

Dicho vehículo se guardaba desde entonces en el garage de la casa situada en Lacret y Juan Delgado, en la barriada de la Víbora, de la cual es encargado Emilio Ramírez Sosa, quien fué detenido declarando que tres jóvenes para él desconocidos, le alquilaron dicho local para guardar el auto, cuyo vehículo hacía diez y ocho días que no había sido utilizado.

Con todo lo actuado por el teniente Aguabella de la Trece Estacion, se dió cuenta al Tribunal de Urgencia número 2, que conoció de la denuncia formulada por el perjudicado, en la que hizo constar en aquella fecha, que los autores lo habían sido tres individuos armados de pistolas y revólvers.

La policía tiene conocimiento, que los autores de este hecho, son los mismos que robaron también el auto del Dr. Garcilazo de la Vega, que recientemente fué localizado por el personal de la Sociedad de Perseguidoras y hasta ayer se hallaban arrestados ya, algunos de sus autores.

El Círculo de Bellas Artes honrará la memoria del poeta N. Fajardo, «El Cucalambé»

El Círculo de Bellas Artes, por medio de sus Secciones de Literatura y Música, respectivamente, honrará la memoria del popular poeta cubano Juan Cristóbal Nápoles Fajardo (El Cucalambé). El acto, llamado a tener gran resonancia literaria y artística, tendrá lugar en los salones sociales de dicha entidad el próximo sábado 26 de los corrientes, a las seis de la tarde. El discurso central está a cargo del Dr. Salvador Salazar Roig, Catedrático de la Universidad y ex Presidente del Círculo. Además tomará parte la Orquesta de Cámara del Círculo, el Cuadro de Declamación y un conjunto de trovadores cubanos bajo la dirección del maestro Eliseo Grenet. La poetisa señorita Renée Potts y los poetas Arturo Doreste y Guillermo Villarronda ofrecerán a «El Cucalambé», poemas originales suyos. Las invitaciones para el acto han comenzado a circular en el día de hoy entre los miembros del Círculo y otras distinguidas personalidades.

TRATO DE MATARSE CON UN CUCHILLO

Con motivo de su mala situación económica, ayer intentó suicidarse Armando García Ruiz, de la Habana, de 22 años de edad y vecino de 10 de Octubre 460. Para ello utilizó un cuchillo con el cual se produjo una herida de carácter grave en el lado izquierdo del pecho.

Muy satisfechos los empleados de Comunicaciones porque sean antiguos compañeros sus jefes

Un grupo de empleados de la Secretaría de Comunicaciones, representado por el señor I. Castro, nos envía un efusivo escrito relacionado con la designación para la Secretaría y sub-Secretaría de dicho Departamento a los señores Francisco Gómez Rodríguez y Ramón Linares López, respectivamente.

Los empleados de Comunicaciones—dice nuestro comunicante—estamos plenamente satisfechos, ya que los designados para tan altos cargos han surgido de nuestras filas. Se trata de empleados probos que se hallan absolutamente identificados con nosotros, y, por tanto, no hay que temer la más leve injusticia. Ni hay que pensar que cualquiera de los nuestros pudiera solicitar ascensos injustificados, toda vez que ellos saben bien quiénes valen más y quienes valen menos.

Y termina nuestro comunicante refiriéndose, también, a los méritos del señor Elpidio Guzmán, jefe de personal de dicha Secretaría, el cual lleva muchos años sirviendo de la manera más eficiente al Estado cubano.

SE ACONSEJA ABREVIAR LOS EXPEDIENTES DE EXPULSION

GOBERNACION CULPA A JUECES Y TRIBUNALES POR LA DEMORA EN SUSTANCIAR LOS TRAMITES

La Secretaría cree que, una vez acordada la necesidad de irradiar a un indeseable, se deben dar las máximas acilidades para llegar al objetivo que se recomienad

La Secretaría de Gobernación ha dirigido una comunicación a la de Justicia exponiendo las dificultades que se vienen tropezando para llegar a la resolución definitiva en los expedientes de expulsión de extranjeros indeseables, dado que los jueces y tribunales demoran en forma considerable,—agrega la Secretaría de Gobernación—, el envío de las sentencias y autos de procesamiento en relación con dichos extranjeros. Además, es criterio del Departamento citado que debe de circularse a los jueces y tribunales la necesidad de que den cumplimiento a las citadas disposiciones judiciales, ya que gran número de expedientes de expulsión iniciados se encuentran paralizados por dicha causa.

LA DELINCUENCIA EN LA REPUBLICA MEXICANA.—Datos que obran en la Secretaría de Justicia dan a conocer que durante el pasado año se registraron cuarenta mil casos por diversos delitos en la República de México y que los tribunales federales dictaron 14,000 sentencias condenatorias, por lo que se está en la necesidad de reprimir la delincuencia, como lo consideran ya los países de Europa y América ante el avance de los males sociales, combatiéndolos por medio de conciertos internacionales, en beneficio de la sociedad.

PROGRESOS EN EL GABINETE NACIONAL DE IDENTIFICACION. A iniciatica del Dr. Israel Castellanos, jefe del Gabinete Nacional de Identificación, la Secretaría de Gobernación ha adquirido un automóvil, único en su clase en Cuba y que está destinado al auxilio de la Administración de Justicia, equipado con un laboratorio para poder realizar investigaciones de todas clases en hechos de sangre, contando, también, con aparatos de iluminación que permiten actuar en cualquier zona con luz propia suministrada por reflectores que los investigadores llevan colocados sobre el pecho. Dicho automóvil se ha bautizado con el nombre de «Perseguidora número Uno», y tiene capacidad para cinco personas, llevando, igualmente, instrumentos para hacer fuego, realizar operaciones de forja fundiendo metales de los autos para conocer el número de los motores o carrocería que los delincuentes hayan alterado o borrado y, finalmente, un equipo de fotografía completo, para actuar en casos de accidentes automovilísticos y levantar planos, etc.

Con semejantes elementos mucho más podrán hacer el Gabinete Nacional de Identificación y el Buró de Homicidios, al frente de los cuales está el citado Dr. Castellanos; en este último organismo, el Buro de Homicidios, lo secunda el Comandante Eugenio Menéndez, Jefe de la Policía Secreta, quien, como se sabe, ha destinado para el mismo al Inspector José Cardelle y a los detectives de ese mismo Cuerpo policíaco Rodolfo Ortiz, Francisco Pérez, Tirso Llaguno, Ignacio Calvo, Enrique Chartrand y Pedro Touzet.

DISTINTIVO PARA EL GABINETE NACIONAL DE IDENTIFICACION. — Será aprobado en breve el decreto-ley mediante el cual se conceden licencias y se provee de distintivos a los miembros del Gabinete Nacional de Identificación, a fin de que puedan hacer valer su personalidad en cualquier momento, tanto ante los tribunales y jueces, como ante las fuerzas armadas y de la policía. El proyecto de decreto-ley hace más de un mes, según se nos informa, que pende de aprobación por el Gobierno.

VARIOS PROCESADOS

Luis y Lorenzo Aballí, fueron procesados por el Juez de Instrucción de la Tercera, con fianza de 500 pesos cada uno, por infracción de la Ley Electoral, y los asiáticos Antonio Chi y Antonio Chang, por daño a la salud pública, con fianzas de 1.000 pesos cada uno.

El automóvil sin chofer recorrerá numerosas calles

Se han remitido ya diversas obras para la Feria que se hará en la Plaza de la Catedral

Los doctores Gustavo A. Bock y Aníbal Herrera, han trabajado con éxito y afanosamente en el festival del niño, que contribuirá como otros sectores a los fondos del Retiro Periodístico. Pero por la inmejorable calidad del programa que combinan y en el que tomarán parte el núcleo de los colegios privados de la Habana, los festivales del niño se efectuarán uno el domingo 3 de Noviembre y el otro el domingo 10 de Noviembre. El primero tiene un carácter deportivo y se realizará en el floor de basket ball del Club Atlético de Cuba, en la Víbora y el otro, de carácter artístico, en el Teatro Nacional, a las 9 de la mañana.

El auto sin chauffeur, que tanta expectación ha producido en la Habana y que guía por control remoto de radio el señor Escipión Pujol, recorrerá como lo ha hecho en estos días, todos los sitios en que en la Habana se efectuarán actos públicos a favor del Día del Periodista.

Los señores José A. Escandón y Enrique Agüero Hidalgo, han ofrecido trasmitir por radio el próximo domingo una comedia del señor León Ichaso, en la Hora Souvenir, como una delicada contribución al Día del Periodista.

Gran animación existe para acudir al festival que en La Polar celebrarán el domingo 27 los comités de damas y las Directivas de las prestigiosas sociedades Unión Fraternal, Centro Maceo, Jóvenes del Vals, Antiguas Alumnas de las Hermanas Oblatas, Liceo Cultural y otras y para el cual se están vendiendo muchísimas entradas al precio de cuarenta centavos los caballeros y 10 centavos las damas.

El doctor Rafael María Angulo ha tenido la gentileza de enviar a la señora Etchegoyen de Cañizares, la entusiasta leader social que organiza el festival de La Polar, con sus simpáticas amiguitas, cien invitaciones para el acto oficial del Día del Periodista en la Catedral, donde se dirá la misa y poco después se hará la inauguración de la Feria del Libro y del Periódico. A esta fiesta oficial del Retiro Periodístico, asistirá nuestro más alto mundo oficial, el Jefe del Estado y el Gobierno en pleno, así como el Cuerpo Diplomático y Consular, a quien la Secretaría de Estado ha enviado especial invitación. Las familias amigas de la señora Etchegoyen de Cañizares, pueden solicitar de ella las invitaciones.

Se han recibido más donativos en valiosos cuadros para la Feria de la Catedral. Anotamos los siguientes, a la lista de los que ya hemos publicado:

María Teresa Ginares: un cuadro óleo «Casa Blanca».

Adelaida Rivon: un cuadro «Patio de la Catedral».

Faviola Capdevila: un cuadro. «Rincón».

Gilda Lois: un cuadro. «Cabeza de estudio».

Olga Ledón: un cuadro. «Antiguo Convento».

Olga Rodríguez Lamult: un cuadro. «Marina».

Rsita Verdeja: un cuadro «Petunias».

Domingo Ramos: un cuadro. «Paisaje».

Joaquín Llaverías: 12 volúmenes «Historia de los Archivos de Cuba».

Carlos de la Gándara: 100 vol. «De Elías».

Carlos Girón Cerna: 6 vol. «Guiples».

Juan José Sicre: talla directa en madera. «Cabeza».

Ramos Blanco: talla directa en madera. «Jocuma».

Alberto Peña: un cuatro óleo. «Trabajo».

Juan G. Posada: «Garza y Pato».

Adriana Bellini: un cuadro: «Momento Histórico».

Francisco de P. Moreno: una acuarela: «La Cuevita».

Javier de P. Acevedo: 5 vol. «Europa y México».

Están limpias las playas inmediatas a nuestra capital

Ese servicio se ha creado a iniciativas del Tte. Coronel Velasco y es muy eficiente

A iniciativa del teniente coronel Velasco, Ayudante General del Jefe del Ejército Constitucional coronel Batista, se ha creado recientemente un servicio marítimo para atender la limpieza de las playas y balnearios cercanos a la Habana y Marianao.

Ese servicio, al frente del cual está el cabo de Infantería, Camilo Fernández, es tan eficiente que desde que se implantó no han tenido que sufrir más molestias los bañistas, que se veían amenazados por los objetos que siempre el mar arroja hacia la tierra.

Merece plácemes el teniente coronel Velasco por su iniciativa, y el cabo Fernández por su incansable labor.

UN ARROLLADO

Manuel Fernández, de 44 años, vecino de Neptuno 30, fué asistido de graves contusiones por el cuerpo y fractura de una costilla, que les fueron causadas en San Miguel y Galiano, al arrollarlo un automóvil que manejaba Manuel Balseiro Montoro de Mangos 11.

El Sr. Cagigas se querellará contra el Sr. Paulín Pérez

Refuta las acusaciones que le hizo y aporta datos para que se conozca el problema

El señor Francisco G. Cagigas, contratistas de las obras de la carretera de Cabañas a Bahía Honda, ha remitido una carta a nuestro Director, refutando las manifestaciones hechas por el señor Roberto Palín y Pérez, en relación con una noticia dada en Obras Públicas, las que califica el señor Cagigas de falsas.

Dice el señor Cagigas que el señor Paulín, hizo con él una sociedad, según escritura otorgada por el Notario señor Gronlier de esta capital, en 17 de octubre de 1934, por cuyo convenio se obligaba a aportar la fianza y todo el dinero que se necesitara para hacer frente a las citadas obras, obligaciones que no ha cumplido, razón por la cual ha establecido una demanda contra él, en el Juzgado de Primera Instancia del Este, de esta ciudad, para la rescisión del convenio, y la correspondiente indemnización de daños y perjuicios.

Que debido a esa actuación del señor Cagigas, aquél trató de hacer acto de presencia en la carretera, y de querer pagar a los trabajadores, lo que no había efectuado antes, no obstante imponerle esa obligación el contrato; siendo falso que su segundo apellido sea García de la Vega del Prado, sino García del Prado, y lo que afirma sobre la nómina del mes de septiembre, y de su establecimiento, pues no tiene ni ha tenido ninguno, y los pagos de que habla, ya que nunca tuvo dinero, pues se colocó de chofer después de firmar la escritura. Que los Bonos de la Fianza depositada en Obras Públicas, que manifestó en la escritura eran de su propiedad, pertenecían a otra persona, a la cual en buen arreglo ha tenido dicho señor Cagigas que pagar algunos cientos de pesos, por concepto de intereses de los nueve mil pesos que representan.

Que constituye ello un delito de falsedad en documento público, que no ha denunciado hasta ahora, porque no ha llegadeciendo al momento.

Termina agradeciendo al DIARIO la inserción de estas aclaraciones, en honor de la verdad, y para poner las cosas en su lugar.

La comisión cienfueguera laborará por el "Día del Damnificado", que se hará extensivo a la región oriental

También se ocupa en lo que concierne a la colecta de carácter voluntario en las escuelas públicas y privadas y a las condiciones de contribuciones que se han pedido

CIENFUEGOS, octubre 23. — No ha decaído un sólo instante el entusiasmo con que la sociedad cienfueguera viene laborando al logro de la pronta reconstrucción de la Perla del Sur. La especie echada a volar por los oposicionistas sistemáticos de que la política estaba por medio, ha quedado aplastada con una vibrante declaración de principios de la Comisinó de Propaganda, condenando la práctica de la política en el seno del Comité de Auxilios Municipal. Nunca s ehabía celebrado en Cienfuegos un acto cívico tan espontáneo, en el que no influy más que la propaganda de prensa y radio exhortando a los vecinos aunirsepara demostrar que no somos indiferentes a la desgracia que nos aflige y que si es muy cierto que tenemos nuestro mayor agradecimiento para la benemérita Cruz Roja Nacional y Local y al Gobierno, que nos han prestado su ayuda, tenemos que declarar que nuestras necesidades son de proporciones mayores a las que muchos suponen.

En la capital de la República hay quienes se han admirado al ver las fotografías de la catástrofe. Por tanto, queda justificada esa monstruosa manifestación del pasado domingo, donde marcharon elementos valiosos como el Comité de Damas de la Cruz Roja Nacional, su presidente, el distinguido y culto doctor Domingo Romeu, Dr. Oscar Figarola, el teniente coronel Evelio Figaroia y el teniente coronel de la brigada sanitaria José Mesa Ramos.

La Comisión de Propaganda del Comité de Auxilios prepara una formidable campaña al logro de estos tres tópicos: El «Día del Damnificado», (que muy bien podía hacerse extensiva su participación a nuestros hermanos orientales, castigados por el huracán que ayer los azotó); la colecta VOLUNTARIA en las Escuelas Públicas y Privadas, y las condonaciones que se piden como inmediatas.

El pueblo, que cuando ve una acción humana la premia con sus demostraciones, no cesa de alabar la cooperación prestada, generosamente, por la prensa y radio de la capital, que como los locales se pusieron desde el primer día al servicio de la noble causa.—CORRESPONSAL ESPECIAL.

El nuevo Subsecretario de Comunicaciones

Sr. Ramón Linares, que acaba de ser designado subsecretario de Comunicaciones en comisión, y que tomará posesión mañana, jueves. El Sr. Linares será un eficaz colaborador del Sr. Francisco Gómez, secretario del ramo, ya que es antiguo funcionario del departamento, en el que ingresó en 1905, ascendiendo por méritos propios y desempeñando en estos momentos la jefatura del Negociado de Inspectores. La designación del señor Linares ha sido acogida con justificado júbilo por los empleados de Comunicaciones que ven en él al compañero de siempre y al funcionario cuya labor de mérito ha sido premiada

Hay que enviar el dinero de los cupones para el monumento a los tres heroicos hermanos Alvarez

Teniendo en cuenta le envío de cupones que el señor Bienvenido Elías Chaar, secretario de la Administración Municipal de los Arabos y secretario del Comité Central Pro Monumento Hermanos Alvarez ha hecho a diversas autoridades civiles y militares de la República, se nos ruega hagamos saber a los interesados en este sentido envíen el importe de los mismos—a la mayor brevedad posible—al señor José Ortega Pérez, tesorero de dicho Comité y Alcalde Municipal de los Arabos.

Esta petición se hace con el fin de iniciar cuanto antes la obra que perpetuará la memoria de los tres valientes jóvenes que murieron por combatir a los verdugos de su Patria.

UN PLAZO A LOS PROFESORES DE LOS INSTITUTOS PARA LOS NUEVOS CONCURSOS A PLAZAS

Si no participan en ellos, se cubrirán los puestos con los concursantes que lo merezcan. El movimiento por el retiro forzoso será muy limitado. Una escuela ampliada

De acuerdo con los informes que llegan a nosotros, por conducto de la Sección de Enseñanza Superior, se ha de conceder un plazo a los profesores por nombramiento de los abolidos institutos para que presenten sus expedientes a los concursos que se van a celebrar con objeto de cubrir, provisionalmente, las cátedras vacantes de las Escuelas de Segunda Enseñanza.

El doctor Leonardo Anaya Murillo, Secretario de Educación Pública, se coloca con ello en un plano superior y da una demostración palpable de su alteza de miras, ya que su único propósito, según ha expresado reiteradamente es cubrir las cátedras de dichos centros de enseñanza con un personal idóneo y proceder a la mayor brevedad a su reapertura, a fin de que nuestra juventud pueda dedicarse nuevamente al estudio en los mismos.

Caso de que los profesores por nombramiento no se decidiesen, en definitiva, a participar de esos concursos se procederá inmediatamente después de vencido el plazo a cubrir las cátedras con los concursantes que lo merezcan de entre los que hubieren presentado expedientes.

Todo ello se lo hubo de informar así el doctor Jorge Adams, Jefe de la Sección de Enseñanza Superior, y Escuelas Especiales, a la comisión de aspirantes a las cátedras de las Escuelas de Segunda Enseñanza que lo hubo de visitar ayer.

La integraban los doctores García Rivera, Hilda Socorro Méndez, Arturo Van Caneghen, J. M. Ripoll, Luis Mubiz del Valle, Mario Roque Escobar y Luis Leelze.

ESTARA LISTO PARA EL DIA 30.—El doctor Enrique Jardines, Superintendente de Escuelas de la Habana nos hubo de declarar en el día de ayer, contestando a nuestras preguntas, que el movimiento de maestros que dependía de la ley del retiro forzoso se encontraría ya completamente listo para el día treinta de los corrientes.

Cada día que pasa según nos refirió—los límites del mismo se hacen más reducidos, pudiéndose afirmar que quizás no pase de treinta maestros en toda la provincia.

TERMINADO EL MOVIMIENTO DE CAMAGUEY.—Con las listas de nombramientos y traslados que insertaremos a continuación se ha dado por terminado el movimiento que se venía realizando en dicha provincia con motivo de las últimas aulas que se hubo de crear en la misma.

Se reduce a seis nombramientos, dos traslados de maestros, uno de aula y una creación.

Helo aquí: trasladar a la señorita Luisa Olivera Vega para el aula única de la escuela 4, del poblado de Céspedes, en el distrito de Florida, y el señor Salvador Naranjo Moronte para la Escuela situada en la finca Bocanoes, del distrito de Morón; nombrar a José Díaz Pérez maestro de aula única de la Escuela 19, de la Tinaja, distrito de Jatibonico, a María A. Fernández de Leyva maestra del aula creada en San Agustín, barrio de Magarabomba, en el distrito de Florida, a Susana Rodríguez Cento para el aula que se establece en la finca San Francisco, del barrio del Ecuador, en el distrito de Camagüey, en lugar de Puerto Tarafa, en el distrito de Nuevitas, como se había pensado en un principio, a Clara Cifuentes para la escuela nocturna de Florida, a Isabel Soto Hernández, en la Escuela 21, de Trilladores, en Nuevitas y a Manuel Sierra Góngora para el aula que se necesita en el central Francisco, del distrito de Santa Cruz del Sur.

Por último se deja sin efecto la creación de una escuela en el batey del central Jagüeyal donde funcionan dos aulas.

VENCE EL DIA 30 EL PLAZO DE MATRICULA EN ARTES Y OFICIOS.— El día 30 de los corrientes vence el plazo de matrícula en la Escuela de Artes y Oficios.

Para ingresar en la preparatoria se necesita tener trece años cumplidos y 14 para el primer año, además de la certificación de nacimiento de la salud y dos retratos.

Los alumnos matriculados en años anteriores solo necesitarán los dos retratos.

Las horas de oficina son de 8 a 11 y de 1 a 5.

LAS REPARACIONES QUE SE HARAN EN LA ESCUELA 4, DE BAHIA HONDA.—Las obras que se habrán de realizar en la escuela número cuatro, de Bahía Honda, que no se repara desde el año 1914 comprende la reconstrucción de las dos aulas de que dispone y la ampliación del edificio con cuatro más de mampostería con techos de madera y tejas, buena ventilación luz y todas las demás condiciones de las escuelas modernos.

El presupuesto de que se dispone para ello asciende a $8.909.84.

Se trata de la única escuela que es propiedad del Estado en aquella localidad y a la terminación de dichas obras el Gobierno podrá ahorrarse una buena cantidad de dinero en alquileres.

Los trabajos comenzarán el día catorce de los corrientes y estarán terminados dentro de mes y medio.

Preso por repartir proclamas contra el periódico Alerta

También se decretaba el boycot contra una fábrica. Injurias al Presidente y Embajador de E. U.

Los vigilantes 1733, Cándido Santana y 786, Serafín Rodríguez, delegados de la Sección de Investigaciones de la Policía Nacional para la persecución de los comunistas, arrestaron en Egido y Dragones a un individuo de apellido Milián, que repartía proclamas sediciosas, sin pie de imprenta y firmadas por el Partido Comunista de Cuba, en las que se alienta el boicot a nuestro estimado colega «Alerta» y a una fábrica de cigarros, y se vierten conceptos injuriosos para el señor Presidente de la República, el Jefe del Ejército y el Embajador norteamericano en Cuba, Hon. Jefferson Caffery.

El detenido quedó en la Sección de Investigaciones para ser presentado al Tribunal de Urgencia número Uno, que lo juzgará.

UN MUCHACHO FUE ASESINADO POR SU PRIMO EN SANTIAGO DE CUBA; RECIBIO 14 CUCHILLADAS

El padre de la víctima detuvo al matador, entregándolo a las autoridades. Los vigilantes del Presidio Modelo han sido llamados al servicio activo. Notas militares

Hoy a las tres de la tarde se efectuarán prácticas y demostraciones de ametralladora Uniforme (Madsen), y cañón automático de 20 milímetros y de 300 disparos por minuto en la antigua batería de Velasco; contigua al Morro. Y mañana a la misma hora se efecturán esas prácticas en el campo de tiro de la Cabaña. Estas prácticas son muy interesantes para la Oficialidad, toda vez que ellas ilustrarán las condiciones de las armas principales para los requerimientos esenciales del combate moderno. Dichas armas se han obtenido por el señor Cónsul de Dinamarca lográndose la realización de estas demostraciones con fines propiamente instructivos y de manera gratuita. A estas prácticas han sido invitados todos los Oficiales francos de servicio.

SUCESOS VARIOS REPORTADOS.—Según informe de la Ayudantía General el Gobernador Provincial de Oriente, en Monte Grande, término municipal de Santiago de Cuba, fué apuñaleado el joven de 18 años Juan Avalo Esteva, por su primo Calixto Avalo Acuña, el victimario para consumar la agresión se introdujo en la casa del agredido cuando dormía causándole 14 heridas diseminadas por el cuerpo siendo su estado de carácter grave. Consumado el hecho pretendió huír pero fué apresado por el padre de la víctima que lo entregó a las autoridades. Se desconocen los motivos del suceso.

DISPOSICIONES VARIAS.—Se han concedido treinta días de licencia al 2do. Tte. Fedrico Ochoa y Bernal del Rgto. 4 «Plácido».

—Se licencia del servicio militar al soldado Benjamín Pérez y Collazo; del Regimiento No. 6 «4 de septiembre».

—Se nombra empleado civil del Ejército al doctor en Veterinaria y 2do. Tte. de la Reserva Militar José Naranjo y Suárez.

—Se modifica el párrafo 9 de la Orden General 128 s. c. del Cuartel General; que se refiere a la concesión de la Orden de Mérito Militar de 3ra. clase con distintivo azul turquí al Sub-Tte. retirado Ernesto P. Ravelo y Martínez; que perteneció al escuadrón 15 de la Guardia Rural; Rgto. No. 1 «Maceo» en el sentido de que el verdadero nombre de dicho Oficial es Ernesto P. Ravelo Ramírez.

—Se aprueba y pone en vigor el cargador múltiple para revólvers calibre 45 y cartuchera para el mismo inventado por el Comandante Raimundo Ferrer y Arias M. M. del Cuartel General. Ayudantía General.

—Por haber renunciado su cargo de Segundo Tte. de la Reserva Militar el doctor Aurelio Jiménez Cortina (Farmacéutico) se dispone su baja a partir de la fecha.

—Se nombran Segundos Tenientes de la Reserva Militar a los doctores Julio A. de Yanes y Navarro (Dentista); Ricardo de la Torre y Madrazo (farmacéutico). Así mismo ha sido nombrado 1er. Tte. de la Reserva Militar el doctor Benito E. de J. Alvarez y Duarte; abogado.

Por haber renunciado su cargo de 1er. Tte. de la Policía Nacional, se dispone que cause baja en el C. de la Reserva Militar el Sr José F. Clemente y Clemente.

—Por haber renunciado su cargo de 1er. Tte. de la Policía Municipal del Término de Santo Domingo, territorio militar del Reg. No. 3 «Leoncio Vidal», se dispone su baja en el C. de la Reserva Militar.

—De acuerdo con lo dispuesto en el Art. 151 del Decreto Ley No. 571 de 9 de Noviembre de 1934, se llama al servicio activo de la Reserva Militar a los miembros del Cuerpo de Vigilantes del Presidio Modelo, Isla de Pinos.

—Se asciende a Segundo Teniente de la Reserva Militar al Sub Oficial de dicho Cuerpo, Juan A. Moreno y Romaní (profesor de Cultura Física).

—Como resultado de los exámenes para cubrir dos plazas de Sargentos de Segunda del Cuerpo de Sanidad Militar, han sido aprobados los siguientes Sargentos de Tercera:

Tomás Porfirio Díaz y Abreu, con 67.5 puntos.

Andrés Joaquín Muñiz y Anguio, con 63.5 puntos.

Nueva apelación en favor de los pensionados del Retiro Civil

Sr. Secretario de Hacienda, Habana.

La Asociación Nacional del Retiro Civil apela a sus sentimientos de cubano y gobernante para que influya acerca del Honorable Presidente de la República y compañeros del Consejo para que sea tratada sin más demora la Ley del Retiro Civil procedente del Consejo de Estado para evitar más días de penuria y estrecheces a tantos huérfanos y viejecitos cubanos.

(Fdo.) **O. FARRILL**, Presidente de la Asociación Nacional de Jubilados y Pensionados del Retiro Civil.

Venezuela acaba de perder un hombre ilustre con la muerte del doctor Hermoso Tellería

Ha fallecido en la ciudad de Caracas, Venezuela, el ilustre abogado venezolano, Dr. Hermoso Tellería, caballero distinguido que gozaba de grandes simpatías dentro y fuera de la República. En la administración pública nacional desempeñó cargos muy importantes, entre ellos el de comisionado especial del gobierno del general Guzmán Blanco, ante el Gobierno de Colombia; fué diputado y senador; secretario general del estado de Sucre; juez de primera instancia en lo Civil del Distrito Federal; miembro y presidente de la Corte de Casación, y ocupó otros cargos en los que demostró capacidad extraordinaria. En la actualidad era vicepresidente de la Academia de Ciencias Sociales y Políticas.

Venezuela ha perdido en el doctor Hermoso Tellería una de sus más sólidas mentalidades.

El DIARIO DE LA MARINA envía a sus familiares en general el pésame más sentido, y muy especialmente a su viuda, señora Ana Luisa Domínguez de Hermoso Tellería.

Las leyes del trabajo en todo el mundo

Este artículo corresponde a la serie de estudios que damos a nuestros lectores, acerca de las leyes del trabajo en todo el mundo civilizado.

El lector verá que las características de todas las leyes, en los más países se amoldan a los principios de Derecho que ha defendido el DIARIO DE LA MARINA desde un punto de vista patriótico, en cuanto lo es que Cuba no se aparte de los dictados de la Justicia de la Humanidad. Dichos principios son: No retroactividad de las leyes, igualdad en el concepto de la ciudadanía e incorporación ciudadana a los efectos de Ley del Trabajo en casados con mujer cubana o padres de hijos nacidos en Cuba.

Pues como el lector irá viendo, los dos países han tratado de perjudicar a sus «ciudadanos» (sin distinguir) en esta ola nacionalista que ha invadido al mundo, pero todos los países lo han hecho sin olvidar los principios de Derecho que hicieron Civilización, resultando Cuba un caso excepcional, sin honra ni beneficio para ella.

Vaya viendo y juzgando el lector por las legislaciones de los demás países, que vamos transcribiendo y comentando en esta sección:

EN NINGUN PAIS DEL MUNDO SE IMPIDE TRABAJAR AL NACIONALIZADO

La Nacionalización del Trabajo en Polonia

La Constitución de Polonia está inspirada en las modernas tendencias del derecho social. «El trabajo—expresa su art. 102— considerado fuente principal de riqueza para la República, deberá ser objeto, por parte del Estado, de solícita atención, teniendo derecho TODO CIUDADANO a la protección de su trabajo por el Estado, así como, en caso de pérdida enfermedad, accidente o invalidez, los seguros sociales que se establecían por ley especial».

«La República de Polonia garantiza a todos, dentro de su territorio, la plena protección de la vida, la libertad y los bienes de los mismos, sin distinción de ORIGEN, NACIONALIDAD, lengua, raza, ni religión. Los extranjeros gozarán, a condición de reciprocidad, de derechos iguales a los de los ciudadanos polonesos y tendrán también las mismas obligaciones, salvo los casos en que las leyes exijan expresamente la nacionalidad polaca». (art. 95)

En Polonia ,al igual que en todos los demás países del mundo, menos Cuba,no existe ley especial alguna que que establezca distinciones entre sus ciudadanos, en cuanto al ejercicio del trabajo, pues ni aún a los extranjeros se les prohibe dedicarse a los oficios y ocupaciones que tengan por convenientes. Todo hombre, ciudadano o extranjero, legalmente residente en el país, cualquiera que sea su raza u origen, tiene igual derecho respecto al trabajo, que está considerado como fuente principal de rique

...ENIA UNA VELOCIDAD DE 50 MILLAS EL VIENTO QUE AZOTO DURANTE VARIAS HORAS A SANTIAGO DE CUBA

...ELATA LA JUDICIAL LA TRAGEDIA DONDE PERDIO LA VIDA EL JOVEN JULIAN ALFONSO

Columna Editorial

Una iniciativa ...social defectuosa y sospechosa

...AMOS a objetar, y el lector verá si tenemos razón para ello, ...minados puntos del proyecto de ...to-ley que crea la «carta na...al del trabajo».

...driamos decir que mejor sería ...tar la simple denominación de ...illa del trabajo»; pero el nom...o merece discutirse, porque en ...itiva es lo de menos.

...trando en materia, empezare... por hacer notar que la carta de ...encia tiene, al igual que el car... de identificación para extranje... ...do el carácter de una socaliña, ...e constituye un paso más de ...e hacia la restauración de la ...a personal, de ingrato recuerdo, ...ne el carácter de una socaliña, ...e dándosele validez por un año, ...rmino del cual tendrá que ser ...vada, si al fin llega a implan...se le fija el precio de cincuen...ntavos, importe del sello que de...levar, y cinco pesos por cada ...cado que haya de expedirse en ...de extravío del original; y cons... un paso de avance hacia la ...uración de la cédula, porque su ...o trata de imponerlo «para ejer...cualquier actividad agrícola, in...trial o comercial. Pero, ¡asom...y el lector!, para ejercerla no sólo ...condición de jornalero, obrero, ...no o empleado, sino de agen...comisionista y patrono...

...mo desgraciadamente aquí todo ...vida, y de ahí que nada de lo ...o sirva de saludable experien... conviene recordar que la cédula ...mo de los motivos de queja con... el régimen colonial por conside... ...a vejaminosa para el ciudada... razón en virtud de la cual de... abolirla el primer gobierno in...tor; y que cuando la dictadura ...adista tuvo imperiosa necesi... de echarse a buscar recursos ex...inarios con la mira de allviar ...sis del Tesoro Público, pensó ...hallarlos fácilmente restable... ...o aquel documento de identidad ...nal, lo que no hizo ante la fuer... los argumentos que le opusi... Pero implantó, acaso a guisa ...ayo, con miras al ulterior de...llo del plan fracasado, el car... para extranjeros, también com... ...o por nosotros, aunque inútil... ...e, y parece que con estos ante...entes resulta sospechoso no la ...ción de la «carta nacional del ...ajo», sino la extensión que pre...dársele, convirtiéndola, de he... en un tributo disimulado.

...ha estas manifestaciones, pa... a formular los reparos al ...yecto de decreto-ley que comen...os.

...n primer lugar, estimamos que ...a «carta del trabajo» no debe ...ser una fuente de ingresos fis...les, como no debió hacerse, tam... el carnet para extranjeros, y ...mos fijar un exorbitante precio a ...s duplicados. ¿Por qué razón han ...de ser estos un sello de cinco pe...tos, cuando para el original basta ...un sello de cincuenta centavos y la ...ma del documento se pena ...mente?

...l solicitante se le exige la pre...ntación de «certificado en que ...conste que carezca de antecedentes ...ales si estuviere en este caso». ...es que tenerlos va a ser un ...plemento para ejercer el dere... al trabajo? Ese derecho sólo pue... interrumpirse o perderse, y para ...o cuanto al desempeño de fun...es públicas, mediante una con... de inhabilitación dictada por ...al judicial. ¿Para qué, enton...hacer pasar a quienes delinquie... pero habiendo liquidado con la ...a están reintegrados a la so...d, por el duro trance de pre... la expresada certificación? ...tra parte, ¿cuál es el fin prác... que se persigue con exigirla, co... no sea el de aumentar el gasto ...la obtención de la carta? ¿Qué ...e de esto los partidarios de anu... las anotaciones en el Registro ...al?

...e el proyecto se incide en dife...ar, por lo que respecta al tra... a los habitantes del país. En ...o de acuerdo con lo propuesto, ...rta del cubano por nacimiento ...de color blanco; la del naturaa... azul claro, y la del extranje... gris ceniza...

...ero lo más insólito que hallamos ...a absurda pretensión de querer ...ar a los agentes, comisionistas ...patronos a estar en posesión de la ...ta nacional del trabajo», como ...ta asalariados. Nos parece ...esto basta para calificar el pro... en el que de milagro no han ...incluídos también los profesio...s, los rentistas y cuantos reali... alguna actividad, claro que pri...

...paña está definida en un pre...o de su Constitución, como la ...blica de trabajadores, y no cree... que para ejercer allí como agen... comisionista o patrón, se requie...ner la carta de referencia, aun... por el Ministerio de Trabajo y ...sión pasó nada menos que Fran... Largo Caballero y de hecho los ...ministros fueron gobierno.

...e dónde se habrá tomado esto? ...e cosa de Rusia. Y conste que ...en lo que dejamos señalado, el ...ecto no nos parece mal. Está ...a creación de la que llamaría... cartilla del trabajo. Pero para ...trabajadores manuales, en papel ...n solo color, libre de gasto y sin ...a llegar a la cédula personal.

...egún periódico que no haya ...cumplido la «Ley de Prensa», ...tendrá la franquicia postal

...l Secretario de Comunicaciones ...firmado la orden número cuaren... y nueve por la cual dispone que ...sucesivo no se podrán acoger ...beneficios de la franquicia pos... ni a la inscripción como corres...ncia de segunda clase ninguna ...ación periódica sin que el Di... o Propietario de la misma, ...fique mediante presentación de ...certificado expedido por la Secre... de Gobernación, que han sido ...plidos previamente en dicha Se...aría todos los requisitos expresa... en el Decreto Ley número 123 ...fecha nueve de agosto de 1935, y en la ...ley de Prensa número 82, actualmen... en vigor.

...L SECRETARIO EN SU DES...ACHO.—El secretario de Comunica...nes señor Francisco Gómez, desde ...temprana de la mañana de ayer ...instaló en su despacho, para aten... múltiples asuntos pendientes que ...encontraban a la aprobación su...a. Recibió también muchas vi... de amigos y antiguos compañe... que fueron a felicitarlo por su designación al más alto cargo de dicha dependencia. En toda la mañana estuvo en su despacho el señor Ramón Linares actuando en los asuntos oficiales con el doctor Gómez Rodríguez. El señor Linares ha firmado ya el decreto para ocupar la Sub secretaría que se hará cargo de ella oficialmente en el día de hoy.

LA POLICIA NO PUDO IMPEDIR EL SUCESO, QUE SE DESARROLLO A CAUSA DE ODIOS POLITICOS

Otro individuo nombrado Crescencio Smith recibió en la lucha varias puñaladas que le causaron la muerte. Las pasiones políticas se encontraban muy excitadas

Con lujo de detalles ha descrito el agente de la Judicial, Alejandro García, la tragedia desarrollada en el pueblo de Itabo, término de Martí, partido judicial de Cárdenas, en el informe que ha rendido a su Jefe, comandante del Ejército Constitucional, José Alvarez Díaz, el que lo ha elevado al Juzgado de Instrucción de dicha ciudad.

Ese hecho, que costó la vida a Julián Alfonso, conocido por Sixto, y, también a Crescencio Smith, fué originado, según el informante, por cuestiones personales entre los protagonistas y se desarrolló el 6 del actual, en la forma siguiente:

En la mañana de ese día, Andrés Delgado se situó en la bodega La Estrella, próxima a la residencia de Smith, observando la salida de éste de su domicilio, lo que hizo Crescencio despreocupadamente, lo que aprovechó el Delgado para atacarlo con un machete de trabajo, por la espalda, pero fué visto por Angel Gaitán, quien le dió la alarma, esgrimiendo Smith su machete y entablándose una riña, interviniendo el vigilante de la Policía Municipal, Claudio Duquesne, quien hizo varios disparos para terminar la lucha, sin resultado, durante la cual el Smith alcanzó al Delgado, seccionándole e brazo izquierdo, interviniendo entonces Julián Alfonso, más conocido por Tirso, padre de Crescencio, quien trató de separar a los combatientes.

Delgado—sigue diciendo el Judicial García—dejó el machete y tomó el cuchillo que llevaba a la cintura avanzando sobre Alfonso, el que retrocedió hasta una zanja de las aguas pluviales allí existente—calle de Cuba Libre esquina a Inglés—cayendo en la misma, y siendo muerte por su antagonista, sin que pudieran evitarlo el vigilante Duquesne y el vecino Estanislao Alfonso, recibiendo el repetido Alfonso una herida en el vientre en forma lineal y profunda.

Delgado siguió su obra, atacando, entonces, al agente de la autoridad y a vecino, Alfonso, al que hirió gravemente apareciendo en escena los hijos de Andrés Delgado, Ramón Laureano y Milagros, armados de machetes y cuchillos; Milagros, sin respetar el cadáver de Afonso, —Tirso—, se abalanzó sobre él y le destrozó el cráneo con el machete y Laureano se abalanzó sobre Crescencio Smith, que se había rendido a a Policía y estaba ago separado del grupo y lo abrazó por la espalda, dejándolo en estado de indefensión, circunstancia que aprovechó Ramón para, con el cuchillo que ortaba darle una puñalada, entre el cuello y el tórax, causándole una herida y dejándolo en estado preagónico y como viera Andrés Delgado que Smith aún tenía vida y estaba tirado al suelo, se sentó sobre éél a horcajadas y con el cuchillo que aún portaba, le dió dos o tres puñaladas, mientras Milagros le daba varios planozos, marchándose los Delgados, padres e hijos, del lugar del hecho y siendo detenidos posteriormente por la Guardia Rural que los puso a disposición del Juzgado de Instrucción.

Observaciones a una apreciación de Heliodoro Gil

Dice el Sr. Arsenio Quesada que el asunto del fluido se aprobó previo estudio técnico

Habana, oct. 22 de 1935.
Sr. Director del DIARIO DE LA MARINA.—Ciudad.
Muy señor mío:

En el periódico «¡Alerta!» de hoy he leído un suelto en el que el doctor Heliodoro Gil alude a un sueño que tuvo, relacionado con el ingeniero Carlos M. de la Rionda y otros preeminentes miembros del Gobierno. Por tanto, le ruego publique las siguientes aclaraciones:

Dicho señor no puede poner en duda la hombría de bien de dichas personalidades, ya que sólo intervinieron la aprobación del asunto que se refiere al flúido eléctrico después de haber sido sometido a la consideración del Consejo, y después de haber sido acordado por una comisión que presidía el conocido revolucionario e ingeniero Chibás.

Como detalle final diré que el doctor Heliodoro Gil no puede tener éxito—porque no tiene bases—en los ataques que dirige intencionadamente al ingeniero Rionda y al señor Justo Luis del Pozo.

Anticipándole las gracias, señor Director, queda de usted atte.,

Arsenio Quesada.

Se hirió con una navaja y se lanzó al mar en el litoral

De esta manera se privó de la vida ayer un individuo demente, dedicado a la bebida

En la mañana de ayer el alistado del Ejército José Rubén Vázquez, que cubría una posta fuera del Cuartel San Ambrosio por la parte del litoral, observó que un sujeto, despojándose de las ropas(se arrojó al mar, desapareciendo

En horas de la tarde, varios individuos, utilizando un grampín, lograron extraer el cadáver, dando aviso a la Policía Marítima que se constituyó, llevándolo al primer Centro de Socorro. Se trataba de un individuo de la raza blanca y que presentaba pequeñas incisiones en los codos y en la región del cuello, producidas por una navaja.

Ante el oficial de guardia de la Policía Marítima, compareció el ciudadano Ramón Sánchez, vecino de Antón Recio 77, quien reconoció en el occiso a su compañero de habitación nombrado José Leal Martínez, natural de la Habana, de 43 años de edad, soltero.

Declaró asimismo que en la mañana de ayer al despertar, vió que el referido Leal había abandonado su lecho, en el que se veían huellas de sangre, por lo que procedió a buscarlo, enterándose de que un hombre se había arrojado al mar en Tallapiedra, el que resultó ser su amigo y compañero

Terminó diciendo que Leal era adicto a las bebidas alcohólicas y que además tenía perturbadas sus facultades mentales.

El cadáver fué remitido al Necrocomio.

Mañana se dirá la misa solemne por la paz del mundo

Monseñor Ruiz pronunciará una bellísima oración. Se abrirá con ella el «Día del Periodista»

Mañana, a las nueve y media de la mañana, como acto inaugural del «DIA DEL PERIODISTA», se celebrará en la Santa Iglesia Catedral una Misa Solemne, «POR LA PAZ DEL MUNDO».

Para la misma ha sido invitado especialmente el Cuerpo Diplomático y también las autoridades de la República.

Se contará la Misa del gran maestro Perossi, por un conjunto musical excelente. Y se adoptara el ceremonial de misa Pontifical, a cuyo efecto el Arzobispo monseñor Ruiz hará entrada solemne con gran manto y el séquito de canónigos y Seminaristas.

Monseñor Ruiz pronunciará una oración—que como suya habrá de ser magnífica—sobre el hermoso tema de la paz del mundo.

Deferencia extraordinaria a los periodistas, obtenida por la Comisión que preside el Conde del Rivero.

CARTAS AL DIRECTOR

Dr. D. José I. Rivero.
DIARIO DE LA MARINA.
Habana.
Muy señor mío:

Estoy leyendo con mucho interés los artículos que se vienen publicando en el DIARIO sobre la Ley de Nacionalización y otras leyes sociales.

Soy extranjero, de nacionalidad inglesa, pero con más de 26 años de residencia en la Isla, al frente de trabajos mineros, y me creo capacitado para hacer algunas observaciones sobre la multitud de leyes y decretos que se vienen dictando, según sus autores, «para mejorar» la clase obrera.

Dejo a un lado la ley de nacionalización que no necesita más comentarios que los de usted. Unicamente puedo hacer la observación que en nuestros trabajos, que son rudos, no sirven los nativos, y por consiguiente hemos tenido que emplear tres hombres para hacer el trabajo que antes hacían dos, con gran perjuicio para la producción, encareciendo el producto. Los mismos nativos no se prestan a hacer trabajos fuertes, como la construcción de líneas férreas; y el mismo Estado, aquí en Santiago está en la actualidad empleando «gallegos», como los llama, en la construcción de tunel del Alcantarillado y otras obras oficiales, mientras persigue a cualquiera empresa particular. Lo sé porque obreros que hemos tenido que despedir por motivo de la ley del 50% están trabajando en ese trabajo.

La Ley de Vacaciones no me parece mala, y ya hemos iniciado las vacaciones a los obreros. No así la Ley de Maternidad, que considero debe aplicarse sólo y exclusivamente a aquellas industrias que emplean mujeres.

La enormidad de la Ley de Inamovilidad del obrero va a causar muchos perjuicios a todas las industrias del país. El obrero bueno no necesita leyes de esta clase, que sólo sirven para inmunizar al obrero malo, el haragán, y el agitador profesional. Parece que se ha perdido de vista que los Sindicatos son de origen comunista todos, fueron fomentados a raíz del golpe de 4 de Septiembre, y todos estos Sindicatos, sin excepción, tienen en sus filas y entre sus miembros gente de ideas radicales y comunistas. Por eso me extraña que un escritor de apellido Campos abogue por el re-establecimiento de los Sindicatos, que quiere decir que va a hacer la mayor y más eficaz propaganda que pueden hacer los mismos Soviets, y someter a la industria nacional a los manejos del grupo de agitadores que no cesan en su trabajo de propaganda.

Aquí tenemos, además, el problema racista, que verdaderamente es algo serio; los comunistas están haciendo mucha propaganda entre la raza de color de esta provincia, repartiendo folletos contra el Gobierno y proclamas inflamatorias, que constantemente están llegando a mis manos. Las autoridades no dan la importancia que deben dar a este movimiento. Tres meses antes del movimiento de Septiembre del año 1933, nosotros aquí conocíamos la propaganda comunista, pero ninguna autoridad la tomó en serio, y ahora pasa algo parecido. Gracias que después se cambió, pero hemos pasado muy malos meses en esta provincia desde Septiembre 1933 hasta Febrero 1934, cuando todo alrededor nuestro era comunismo.

Lo que se vé es que los redactores de estas leyes sociales no son hombres de industria ni de negocios, porque están echando a perder poco a poco todas las industrias del país.

Lo que más se necesita en Cuba es la introducción de capital nuevo, y fomento y desarrollo de industrias nuevas, y esto se está haciendo imposible, porque nadie invierte su capital bajo la amenaza de leyes sociales, que no solamente le quitan el control de su capital e industria, sino que corre el peligro de lo que resulta prácticamente confiscación.

Hace pocos meses estuve en New York, y, hablando con algunos que tienen bastante capital invertido en Cuba, me dijeron que no se podía esperar que empleasen más dinero aquí, por miedo a las leyes que se estaban decretando, y eso, antes de algunas que directamente afectan a los intereses extranjeros.

Sin capital extranjero no hay que esperar el desarrollo de nuevas industrias.

Esta empresa que dirijo siempre ha tenido en cuenta el bienestar de sus obreros, y yo he puesto en vigor reformas tales como la Ley de Accidentes del Trabajo muchos años antes de que fueran obligatorias. Yo establecí esta reforma en el año 1914.

Otra ley que nos tiene preocupados es la del Jornal Mínimo. Verdaderamente el jornal lo fija **el producto**, sobre todo si es de competencia abierta en el mercado, y no el capricho del patrono o fabricante. Ahora parece que unos señores que no saben, ni oyen a los que saben, quieren fijar un jornal mínimo que si es excesivamente alto, no solamente no va a beneficiar al obrero, sino que le va a perjudicar porque paraliza bastantes industrias, que no podrán avanzar en vista del costo.

Aquí tenemos el caso práctico de las Minas de Manganeso del Cristo en esta provincia, donde trabajaban más de 400 obreros que por causa de no poder competir en el mercado de minerales por el alto costo de su producto ha tenido que paralizar sus trabajos. Nosotros estamos llegando al mismo extremo, nuestras minas están medio paradas, por no poder competir sino cuando el precio en el mercado está alto.

Le molesto a usted con estas observaciones, porque sus artículos son modelo de lógica y sentido común, sin apasionamiento, y, dado la enorme influencia de su importante periódico, puede que en alguna oportunidad sirvan para algo, a lo menos para conocer la manera de pensar de un jefe de trabajo, que lleva más de cuarenta años dirigiendo trabajos, y que tiene empleados muchísimos, con más de veinte años de servicio.

Tengo en mis trabajos, españoles que trabajaron conmigo en Europa hace más de 30 años y aquí siguen conmigo; desde luego, casi todos han demostrado su aptitud y han ascendido.

Si usted puede evitar que se decrete la sindicalización forzosa, hará usted un gran beneficio al país en general, y, en particular, a las industrias. Esta bien que se dicten leyes en beneficio del obrero, pero quitarle al patrono el manejo y dirección de su capital e industria, como hace la ley de inamovilidad, no puede ser más que perjudicial, para todos, pero más todavía para el mismo obrero.

Nosotros, que teníamos costumbre de emplear obreros circunstanciales para trabajos de poca duración, no pensamos hacerlo por causa de la ley mencionada; y así, muchos que ganaban quince días cuando había algún trabajo, pierden la oportunidad, porque no vamos a exponernos a las denuncias de agitadores profesionales cada vez que se dé por terminado un trabajo eventual.

Le ruego a usted no publique mi nombre, por evitar cuestiones, es la primera vez en mi larga vida que me opongo a legislación obrera, pero ésta la considero perjudicial para todo el mundo, y de efecto pésimo en el extranjero.

Usted sabrá dispensarme mis errores de gramática y de estilo por ser extranjero y haber aprendido el español más o menos mal, y, suscribiéndome como uno de sus más asiduos lectores, quedo atentamente suyo.—A. L. S.

P.D.—Le incluyo dos exposiciones que presenté al Sr. Presidente de la República y las que me prometieron atender, pero he visto que no se ha hecho nada, y no pienso presentar más. Según la opinión de la Compañía, trabajaremos mientras sea posible, y cuando no se pueda, pararemos los trabajos definitivamente.

En «Juventud Cultural» diserta esta tarde, Martínez Bello, con un tema sobre la nueva lírica

Invitado por la novel institución «Juventud Cultural» para disertar en los salones del «Círculo de Bellas Artes», el joven y notable poeta A. Martínez Bello dictará una conferencia sobre «las orientaciones de la Nueva Lírica», ilustrada por poemas propios y los recitados seguidamente por los distinguidos poetas: Srta. Josefina Núñez y señor Vicente Gómez Kemp.

Mussolini demuestra que está tan fuerte en Africa como en Italia

El Duce Mussolini no pierde oportunidad de demostrar el poderío de la nación italiana y de que está tan fuerte en el continente africano como en la patria misma. De ahí que al celebrarse en la Ciudad Eterna el triunfo de las armas italas en la toma de Adua, dispuso que la milicia fascista llevara a cabo un despliegue por la capital romana, en el que sobresalió este cuerpo con sus máscaras protectoras contra los gases que saludaban al Duce a su paso por la Vía del Imperio.

LOS HUELGUISTAS DEL PUERTO DE LOUISIANA RIEN CON LOS GUARIAS

LAKE CHARLES, Louisiana, octubre 22.AP.—Durante los desórdenes ocurridos hoy en el muelle, con motivo de la huelga de braceros portuarios, hubo un herido grave y nueve de menor gravedad, todos de bala. Hubo disparos de ametralladora, revólver, rifle y pistola.

El Presidente de la República no se propone polemizar con Pelayo Cuervo, según el Dr. Agustín Acosta

Tampoco explicará las razones por las cuales abandonó el Gabinete. La emisión de sellos de Beneficencia será de $75,000. La efigie de Mendieta no irá en ningún sello

El doctor Agustín Acosta, Secretario de la Presidencia, recibió anoche a última hora, en su oficina de Palacio, a los repórters.

A propósito de la cuestión surgida con motivo de haber sido declarada vacante la Cartera de Comunicaciones, los periodistas desearon saber si el Presidente Mendieta había leído la relación de hechos y las cartas publicadas ayer tarde en nuestro colega «Avance», por el doctor Pelayo Cuervo, quien, como se sabe, desempeñaba dicha Cartera.

Respondió el doctor Acosta que, en efecto, el Jefe del Estado había leído ambas cosas.

—¿Sabe usted, doctor Acosta, si el Presidente piensa contestarle al doctor Cuervo?

—Tengo entendido que el señor Presidente no intenta polemizar desde el Poder, ni desde otro lugar alguno, sobre ese asunto. Su abstención en lo que concierne al problema político nacional es cosa de que está dando pruebas todos los días; y ya ha definido su conducta de una manera resuelta y terminante.

—¿No es propósito del Presidente explicar al doctor Cuervo la causa que determinó la salida de éste del Gabinete?

—El señor Presidente no está obligado a explicar sus resoluciones cuando hace uso de las facultades constitucionales, y entre éstas figura la de remover su Gabinete en la forma que estime conveniente a los intereses del país.

EL SECRETARIO DE COMERCIO.—Seguidamente los periodistas interrogaron al doctor Acosta.

—¿Sabe usted quién será el Secretario de Comercio?

—Es cosa sobre la que no ha decidido aún el Jefe del Estado. Apenas hace 24 horas que tomó posesión de esa Secretaría el Ministro de Hacienda, doctor Ricardo Ponce, con carácter de interino.

EL PRESIDENTE DECLINA UN HONOR.—El Secretario de la Presidencia informó también a los repórters que el Presidente Mendieta había declinado el honor de que figure su retrato en los sellos consagrados a conmemorar la Zona Franca de Matanzas, aun cuando tal fué el deseo de la Comisión Ejecutiva de la expresada zona.

EL SELLO DE BENEFICENCIA.—El Secretario de Comunicaciones, señor Francisco Gómez, dió cuenta anoche a los repórters palatinos que, la emisión extraordinaria del sello de Beneficencia, será por valor de $75.000.00.

La recaudación que se obtenga por la venta de las estampillas se dedicará a engrosar los fondos de los asilos, creches, etc., toda vez que el Estado no puede, enteramente, solventar las necesidades materiales de esas instituciones.

HAILE SELASSIE DICE QUE LOS ITALIANOS NO PODRAN DOMINAR JAMAS LOS EJERCITOS ETIOPES

Conía en que las condiciones de paz que potrocine la Liga sean justas. No admitirá la desmembración de las provincias absiinias. Reforzando la línea en peligro

ADDIS ABEBA, octubre 22. AP. El Emperador Haile Selassie desmintió hoy categoricamente, en una entrevista con el corresponsal de la Associated Press, las noticias que se han publicado en el extranjero de que los italianos emplean gases venenosos y balas dum-dum en la invasión de su reino.

Al mismo tiempo que desmentía una mentira, el Emperador insistió en que la invasión fascista se había realizado sin «la menor sombra de provocación».

Agregó que está dispuesto a discutir la paz con el primer ministro Mussolini «únicamente cuando los soldados italianos abandonen el territorio etiópico»

(El doctor William Hockman, medico americano de Wheaton, Illinois, declaró recientemente que hacía tratado a un soldado etiopico que estaba herido, al parecer, por una bala dum-dum».

(Un despacho de la agencia Reuter del 8 de este mes mencionaba un informe extraoficial en que se decía que los italianos habían usado gases cerca de la ciudad santa de Axum.)

Preguntado el Emperador acerca de las condiciones de paz que aceptarían, Haile Selassié, contestó:

«No creo que sea este el momento de discutir las condiciones de paz. La disputa se encuentra en manos de la Liga de las Naciones, la cual estoy seguro de que hará que la paz sea justa, dejando intactas nuestra soberanía, integridad territorial e independencia.

«Cualquiera otra paz no será paz sino una confiscación».

Saliendo por los fueros de la verdad, el Emperador desmintió rotundamente que los italianos lanzaran a toda velocidad sus tanques por las ciudades y aldeas de la provincia de Ogaden matando a los habitantes con sus ametralladoras o aplastándolos bajo las ruedas de los tanques. Agregó que se había enterado de esas falsas noticias por lo que publica la prensa extranjera.

«Tratemos, de ser posible —dijo— mitigar los horrores inherentes a la guerra siendo sinceros y honrados y dando a nuestros enemigos el crédito que merecen.

«¿No es ya, de suyo, bastante terrible la guerra para que la adornemos con tales horrores?».

Dijo que no permitiría que sus tropas usaran gases ni balas dum-dum.

Admitiendo que los aeroplanos italianos han bombardeado muchas aldeas fronterizas, dijo que eso había causado escaso efecto en las tropas, las cuales han aprendido a esconderse en el terreno.

«Pero —agüregó— lo que me apena es que considerable número de mujeres y niños indefensos hayan sido muertos por las bombas».

Haile Selassié manifestó que rechazará cualquier paz impuesta porque los ejércitos italianos apenas han conocido las defensas nacionales del país y aun no han probado de lo que son capaces las tropas etiópicas. La moral de las fuerzas, agregó, jamás ha sido tan alta.

Refiriéndose a la ocupación italiana de Adua y xum dijo que era algo análogo «a la entrada de unos merodeadores armados en una casa vacía e indefensa. Los habitantes hacía tiempo que las habían abandonado por órdenes del Gobierno que deseaba evitar, de esa manera, la destrucción de las dos ciudades».

Asegurando que los italianos hasta ahora no han demostrado ninguna estrategia militar como tampoco se han enfrentado con las fuerzazs etiópicas en sus baluartes montañosos, dijo que cuando esto ocurra la derrota será el resultado que les espera.

«No pasarán», declaró el Emperador. «Estas palabras están escritas en los corazones de nuestros soldados».

«Tenemos armas, municiones y dinero suficientes para continuar la guerra si Mussolini se niega a escuchar los avisos de las naciones del mundo», agregó Haile Selassié. «Lucharemos hasta el fin con todas las probabilidades de éxito».

Terminando la entrevista, el Emperador dijo que hasta ahora ni Italia, Francia, la Gran Bretaña o la Liga de las Naciones no le han ofrecido condiciones de paz directa ni indirectamente.

Cuando el corresponsal salió de Palacio, cruzando entre millares de guerreros que habían acudido a pedir armamento, tenía la impresión de que el rey se siente más fuerte y considera que Etiopía es mucho más invulnerable que en las anteriores entrevistas. Al parecer está preparado para aceptar todos los desafíos de Mussolini serena y resueltamente.

Esta mañana el Emperador dió las instrucciones finales al ministro de la Guerra, ras Mulugueta, que después salió para Dessye, a unas 175 millas al nordeste de Adua, para ponerse al frente de una gran concentración que se hará en dicho lugar. Espérase que las tropas avancen hacia el frente del Nordeste después que Haile Selassié vaya a Dessye la semana próxima.

Ocho mil guerreros comenzaron la marcha hacia Dessye esta mañana, a fin de unirse a la concentración, la que tiene por objeto impedir la unión de los ejércitos italianos del Norte y del Sur en ese punto.

Lea ¡ALERTA! al mediodía. Y AVANCE por la tarde.

LA INCOMUNICACION EXISTENTE IMPIDE SABER DETALLES DE LO QUE HA SUCEDIDO EN ORIENTE

El ciclón, que se disponía a entrar en el Paso de los Vientos, cambió repentinamente, y se metió en la región oriental. No se sabe aún el punto por dónde se internó

NO HUBO PERDIDAS DE VIDA EN BARACOA

La ayudantía general del Ejército recibió informes ayer sobre los efectos del ciclón en Baracoa. En radiograma de las diez de la mañana se le comunicaba que el ciclón ha pasado por aquella población acompañado de mucha agua y rachas muy fuertes, observándose mucha calma a la hora en que se trasmitía el radio. No ha habido pérdida de vidas ni de propiedades en la población. Baracoa está sin comunicaciones con el campo por estar los ríos muy crecidos. Sólo se considera que el ciclón ha hecho estragos en las plantaciones plataneras.

UN INTERESANTE BOLETIN DE BELEN

Nota del mediodía (a las 2 y 30 de la tarde). Las noticias que tenemos sobre el ciclón son muy incompletas, algo contradictorias y difíciles de conciliar. Las líneas telegráficas están interrumpidas desde Nuevitas por el Norte, Holguín y Palma Soriano por el centro. Por el sur hay comunicación hasta Manzanillo. Caimanera está incomunicada desde las dos a.m. Las líneas telefónica llegan hasta el Cristo. Del capitán del vapor Cuba señor Díaz del Gallego, fondeado en aquella, recibimos datos interesantes: Barómetro 752. Viento, N.NE. rachado con fuerza entre cuarenta y siete y cincuenta y cuatro millas. Horizonte cerrado a las diez a.m.

De Santiago de Cuba nos informa el padre Viñas: A las siete y treinta a.m. barómetro 751.9; viento sureste muy fuerte, tirando al sur, lluvia fuerte y contínua. Durante la noche hasta las cuatro a.m. el viento tiró del Nordeste al Norte. De cuatro a cinco fué la mínima barométrica de 745.65. Desde las cinco, el viento retrocede del norte al nordeste, E y SE. tendiendo al sur.

SOPLO EL VIENTO A MAS DE 50 MILLAS

La fuerza del viento en Santiago hacia las cuatro, lleva una velocidad de cincuenta millas, pero habían precedido vientos más fuertes con una máxima hacia las tres a.m.

De Palma Soriano viento N. NE. esta mañana. Hablamos también con nuestro observador de Santa Cruz del Sur, señor José Abadín, quien nos dijo que la noche había sido tranquila. El barómetro a las siete y treinta a.m. era de 755.70 con viento norte y nubes altas del NE.

A las nueve borómetro 757 (casi normal) viento norte flojp y nubes altas del NE.

No hay comunicación con Guantánamo. Hasta las estaciones radiotelegráficas están interrumpidas.

¿POR DONDE ENTRO EN LA ISLA EL CICLON?

Es difícil determinarlo con precisión todavía. El giro del viento en Santiago de Cuba, primero del Este al Nordeste y Norte, y más tarde del Norte al Este y Sureste, con tendencia al Sur es de lo más divertido. ¡Qué evolución tan caprichosa hubo de realizar que al principio se dirigía al Paso de los Vientos y después se arrepiente bruscamente para meterse de incógnito en la provincia oriental por lugar hasta ahora desconocido!

En estos momentos, hasta más de talladas informaciones, no se pueden resolver satisfactoriamente diversos puntos cuestionables. Hay que aguardar datos de las estaciones meteorológicas que están incomunicadas y otros más completos de todas las demás. Entonces se podrá determinar esos varios puntos entre los cuales está la posible recurva al Noroeste ayer al anochecer. Y en la solución de esos puntos cuestionables habrá que tener en cuenta la cadena de montañas de la provincia.

LA RECURVA POSIBLE

Sobre la recurva posible, no se va ya nadie a figurar que podamos estar nosotros en la Habana expuestos a ser alcanzados por el ciclón. Nada hay que temer desde Camagüey hasta la Habana.

M. Gutiérrez Lanza.

INFORMES RECIBIDOS EN EL CENTRO TELEGRAFICO

En el Centro Telegráfico de la Habana, se recibieron en el día de ayer las siguientes noticias sobre el paso del ciclón por la provincia oriental, y cuyas notas han sido tomadas del libro de observaciones del Centro Telegráfico, cuya jefatura desempeña el señor Pedro Pablo Torres.

«A las 10 p.m. Lunes.— En Baracoa el viento tenía una velocidad de 30 millas. A las doce de la noche no había ocurrido nada anormal en Manzanillo y Holguín. En Santiago de Cuba, llovía sin cesar con ráfagas bastante fuertes. En esta ciudad el viento tumbó muchos letreros lumínicos y el agua entraba en algunas casas, tales como la oficina del cable Internacional etc.

«A las 3:45 a.m., se perdió la comunicación con Santiago de Cuba y Baracoa.

«A las 8 a.m. la comunicación telegráfica se estableción solo hasta Palma Soriano, acusando aquella oficina que las líneas hacia Santiago de Cuba estaban interrumpidas. Por el N. de Oriente sólo se comunicó con Holguín. Se desconocen sucesos de Gibara, Antilla y Chaparra.

«A las 10 a.m.. Martes. Logra la Estación de Radio de Bayamo, establecer comunicación con otra radioaficionado en la ciudad de Baracoa y por ella se conoce que allí el ciclón sólo ha ocasionado la pérdida de los bananeros. También se conoce que e nSaniago de Cuba, no habido más que mucha agua y un poco de viento. La población está sin fluído eléctrico, siendo esta la causa de no comunicarse con ella radiográficamente».

A las 10 a.m. Recibió el Jefe del Centro Telegráfico de la Habana, el telegrama siguiente, que le dirige el Jefe del Centro de Bayamo.

Líneas telefónicas y de ferrocarril están interrumpidas con Santiago. Para cooperar al restablecimiento de nuestras líneas ya tengo lista una cuadrilla compuesta de reparadores de este Centro, Manzanillo, Babiney y Baire, con los escasos materiales de que puedo disponer, que saldrá dentro de breves momentos con instrucciones de avanzar en vehículos hasta donde sea posible y si una vez que lleguen al lugar de la avería consideran conveniente deben dividirse en dos cuadrillas a cuyo efecto van dos capataces para que uno quede en la primera avería que encuentren y la otra continúe en persecución de las que pudieran existir hacia Santiago. He aportado recursos monetarios al personal para que no carezca de nada. Todos van contentos a pesar de fuertes lluvias p tengo absoluta confianza realizarán cuantos esfuerzos sean precisos para reafirmar una vez más el buen nombre que ya tienen ganado en otros casos análogos.

A las 11 a. m. informa el Jefe del Centro de Bayamo que vehículos que salieron hacia Santiago han regresado a aquella ciudad desde el Central «Palma», informando la imposibilidad de continuar viaje por estar la carretera inundada, teniendo allí demoración el camión con la cuadrilla por considerar inútil la salida en tales condiciones. Estaciones Radiodifusoras de Santiago están dando noticias de que el viento arrecia fuertemente, derribando tendidos eléctricos, telefónico y otros en aquella ciudad.

A las 11:30 a. m. el Jefe del Centro Telegráfico de Santiago de Cuba informa lo siguiente: «Daños causados por el ciclón se reducen hasta ahora desperfectos edificio de este Centro y como consecuencia ligera avería en la Planta y en la batería de acumuladores que no le impiden funcionar. Distintas averías mantiénenos incomunicados con troncos de principales zonas, siendo la más importante entre San Luis y Palma Soriano, sobre la que se encuentra el capataz Sr. Moreno con cuadrilla reparadores. Sigue lloviendo torrencialmente y soplando rachas vientos fuertes. Este mensaje fué cursado a la Habana por cable.

LOCALIZADO EL VAPOR CUBANO «CUBA»

El vapor «Cuba» de la Empresa Naviera, está en comunicación con la Estación de Radio Central. Se encuentra anclado en el puerto de Antilla, lugar donde se encuentra también el vapor «Joaquín Godoy» de la misma Compañía. Ambos buques que se consideraban perdidos se encuentran refugiados en dicho puerto sin novedad alguna.

EL SERVICIO DE LA «CUBA SUBMARINE»

Según nos comunica el señor E. Fortún, administrador de la «Cuba Submarine Telegraph Limited» —que tiene sus oficinas en Obispo y Habana— las lneas cablegráficas de esa compañía se hallan funcionando normalmente con Santiago de Cuba, no habiendo sufrido interrupción alguna a consecuencia de los fuertes temporales que acaban de azotar aquella provincia.

Por tanto, la comunicación con Oriente, es en tal sentido continua.

En torno de la balanza mercantil

MUY conveniente es sin duda considerar con atención la Balanza Mercantil, como elemento regulador de la política comercial en cualquier país. Pero debe huirse de la rigidez en ese criterio, pues es preciso tener en cuenta además diversas circunstancias y realidades.

Así lo han entendido varias entidades económicas, tan destacadas como la Unión de Fabricantes de Tabacos y Cigarros, la Asociación Nacional de Hacendados, la Asociación de Comerciantes e Industriales, la de Bahía, la de Destiladores y Agentes del Comercio, la Lonja del Comercio de la Habana, al dirigirse al Secretario de Hacienda para pedir que se derogue el Decreto Ley No. 14 que fija la tarifa arancelaria máxima a los países que presenten una balanza desfavorable a nuestra República.

Y esto no sólo porque nuestro país pueda tener necesidad de ciertos productos a los cu

HABANERAS *por M. R. de Fontanills*

LA MODA ACTUAL

CONJUNTOS DE INVIERNO

El traje de calle que admiramos es de punto hecho a mano con dos agujas en lana gris con la bufanda y los botones que lo adornan en color verde jade.

El otro modelo es un abrigo suelto cruzado en **tweed** azul oscuro, forrado en rojo, verde y amarillo, haciendo juego con la falda que es de la misma tela con la blusa de crepé liso, de seda en color oro.

TELAS FRANCESAS

Las nuevas telas francesas que imponen el sello de personalidad a cada mujer se encuentran en **La Elegante de Galiano 64.** Cada día llegan ejemplares más bellos en tejidos lisos y estampados que demuestran el gusto y cuidado con que han sido escogidas en París.

Además, reciben constantemente las más finas novedades en adornos y detalles complementarias para la **toilette** femenina, como cinturones, carteras, medias, encajes, galones, botones, etc. Todo del mejor gusto y a precios muy aceptables

DETALLES DE LA MODA

Los abrigos de paño, **duretyne** o tejidos de lana, suave son más elegantes en negro o colores oscuros siendo adornados con piel de zorro. Estos abrigos siguen la silueta clásica de las estatuas antiguas y la piel va colocada de tal manera como para acentuar la línea de los hombros y a veces las caderas.

Las mangas suelen tener gran importancia, adornándose a veces por la parte de afuera de los hombros hasta la muñeca con grandes tiras de zorro. Grandes mangas de estilo obispo hechas enteramente en piel de zorro serán de gran novedad.

Schapiarelli presta mucho interés a los adornos de los brazos, haciendo guantes de pieles hasta el codo y adornos abultados imitando a los abrigos polares, con pieles a'rededor de los hombros que se colocan sobre los abrigos de mangas sencillas que tienen el corte algo más ancho en la parte de arriba.

Lelong tiene un interesante y nuevo tipo de traje de calle que hace el efecto de abrigo y en realidad consiste en un vesido abierto de **duvetyne** negro con bufanda tejida de estambre grueso en colores vivos, siendo a veces adornados con zorro plateado en forma de chaleco.

EXQUISITOS REGALOS

Al moverse en un medio social toda persona educada se encontrará en muchos compromisos que la etiqueta ha constituído como son los santos, bodas, bautizos, viajes y demás actos donde enviemos nuestros votos personales en una forma elegante.

Nada igual para esto como los estuches de bombones y cakes decorados que recibe y hacen en **El Moderno Cubano,** que está en O.Reilly 37 unida a la **Casa Potín.**

Allí se encontrará todo lo que, en una forma delicada y práctica a la vez constituye un presente de exquisito gusto.

BRUJOS

Dices que son mis claros ojos dos brujos
que duermen a la sombra de mis pestañas,
quizá si están borrachos de lo que saben
de mis hondas nostalgias dulces y extrañas...

Quedáronse embrujados al mago influjo
de una mirada negra como la noche,
y por dos anchos besos sobre los párpados
del misterioso influjo mágico broche

Por eso ahora están llenos de mar y sombra,
noches de plenilunio, canción de amores
que el alma al asomarse por ellos, nombra;

y duermen a la sombra de mis pestañas
borrachos los dos brujos por lo que saben
de mis hondas nostalgias dulces y extrañas...

Esther Costales de VERDURA.

MENU DEL DIA

Almuerzo	Comida
Frutas variadas	Grape frut
Fricasé de pollo	Crema de camarones
Arroz blanco. Yuca con mojo	Lengua con salsa negra
Ensalada de lechugas	Ensaada de tomates
Pastel de manzanas	Helado de mango

RECETAS DE COCINA

Papas a la Valenciana

Se salcochan las papas cortándose en pedazos sofriéndose en manteca con cebollas, ajos y perejil picaditos. Cuando estén sofritos se le añade un poco de agua agregándole una cucharada de harina de Castilla, dejándolas cuajar y se sirven con rebanadas de huevos duros.

AL MARGEN DE LA HISTORIA

Alejandro I

El Zar y Autócrata de todas las Rusias Pablo I, murió asesinado. Cobarde, maniático, ladrón y embustero, este monarca fué una verdadera desgracia para su país. Contra él se pronunció la nobleza, el clero y el ejército. Y una noche, cuando tramaba la prisión de su esposa, la Zarina María, y de su hijo, el Zarevitch Alejandro, un coronel de su guardia, al frente de algunos patriotas exaltados, libraron a Rusia del más bárbaro y cruel de sus tiranos.

Inmediatamente, fué proclamado Zar su hijo primogénito, Alejandro. Y el pueblo vió en el nuevo soberano una aurora luminosa de paz y de amor.

Alejandro, hombre culto, elegante y, sobre todo, humano, trató de borrar las ignominias cometidas por su padre, gobernando con sabia prudencia.

Verdad es que los historiadores discuten todavía sobre si él y su madre estaban enterados del regicidio que lo elevó al trono imperial, y algunos han llegado a asegurar que el asesinato de Pablo I fué ordenado por su propio hijo. Pero nada se puede garantizar en este sentido. De haber sido cómplices del atentado, estaban en un perfecto y legítimo derecho de defensa propia. Pablo quería encerrarlos en una fortaleza, donde, seguramente, hubieran muerto misteriosamente. Además, el pueblo pedía a gritos, la cabeza del Zar maniático y cruel, y, hablando en hipótesis, el éxito clamoroso de Alejandro al ascender al trono se debió, más que a otra cosa, a la secreta creencia de todos de que a él se debía la muerte de su padre.

«El griego más bello de la historia» —según Napoleón I— fué un gran Zar. Protegió el comercio y la industria, declaró libre el ejercicio de varias profesiones, reorganizó las Universidades, creó dos en Jerson y en Wilna y fundó 200 colegios de segunda enseñanza y 4,000 escuelas de instrucción primaria. Dió una Constitución a Polonia y en su imperio estableció un Senado conservador de las Leyes con derecho de representación ante el Monarca. Aspiraba a extender su dominación y su influjo hacia Occidente y Oriente y a reformar por completo el sistema político de Rusia. Abolió el Tribunal Secreto instituído por su padre, el tormento y la confiscación de los bienes hereditarios y prohibió la venta de los siervos. Introdujo grandes mejoras en el ejército y en la armada y fué un verdadero protector de escritores y artistas. En la política exterior tuvo aciertos maravillosos. Después de las derrotas de Eylau y Friedland, celebró un convenio con Bonaparte que dió por resultado la paz de Tilsitt y la alianza entre los dos imperios. La entrevista de Erfurt estrechó más los lazos de amistad entre ambos soberanos que aspiraban a repartirse el dominio de Europa.

La actividad de Alejandro corría parejas con su talento. Todo lo atendía personalmente, llegando a sustituir a sus ministros en el despacho de los asuntos importantes. Era dulce y sincero. Jamás consintió que sus vasallos fueran maltratados por el ejército y nunca firmó una sentencia de muerte sin estar seguro de que se habían observado estrictamente los preceptos legales.

En su vida íntima, este Zar arrogante y gentil, fué un marido excepcional. Amaba tiernamente a su esposa y, por acompañarla en uno de sus viajes, murió prematuramente en Taganrog, el 1ro. de diciembre de 1825, cuando se disponía a introducir grandes reformas en el imperio.

Pero hizo algo más Alejandro I. En esta misma sección hemos relatado cómo, con extraordinaria habilidad, logró que su hermano y heredero, el Gran Duque Constantino, renunciase sus derechos a ceñir la corona imperial. Este príncipe, bárbaro, inculto, salvaje —era la viva estampa de su padre— hubiera sido una desgracia enorme para Rusia. Así, a la muerte de Alejandro, un cronista se atrevió a escribir: «Ha muerto un gran libertador. Alejandro I impidió que Pablo continuara oprimiendo al pueblo ruso, y en vísperas de su muerte tuvo el gesto magnífico de conseguir que su hermano mayor, el Gran Duque Constantino, renunciase al trono, desde donde hubiera cometido todo género de atrocidades. Rusia le debe al Zar desaparecido, aparte de otros favores de índole social y económica, la supresión de dos tiranos».

Talleyrand, que trató íntimamente a Alejandro, dijo de él en una ocasión:

—Fino, elegante, sutil. Su Majestad Imperial es la más alta representación de la autoridad y la realeza. Ante él me siento cohibido.

Y esto lo decía el cínico y desenfadado príncipe de Talleyrand, que hablaba de reyes y emperadores con cierta superioridad y desprecio. Pero la majestad natural de Alejandro I imponía profundo respeto al ex obispo de Autun.

J. S. A.

● Al fin—un cepillo de dientes perfecto, con todas las ventajas del famoso Pro-phy-lac-tic *más* una notable mejora que no ofrecen otros cepillos. El nuevo procedimiento exclusivo PERMA-GRIP fija permanentemente* las cerdas en el mango, evitando absolutamente que se desprendan y causen infección penetrando en las encías.

Pida el cepillo Perma-Grip Pro-phy-lac-tic, que se vende siempre en su cajita amarilla.

* Aunque el procedimiento Perma-Grip evita que las cerdas se desprendan del mango, nada evita que se quiebren. Esto ocurre, sin embargo, mucho menos en nuestros cepillos que en otros.

Perma-Grip
Pro-phy-lac-tic
MARCA REGISTRADA
PRODUCTO PRO-PHY-LAC-TIC LEGITIMO

MATANCERAS *por Manolo Jarquín*

LA FIESTA DE LA MODA.—Algo que surge.

Bajo los auspicios de quien disfruta de tantas simpatías en esta sociedad como la señorita Rossy Solomon, vamos a tener en breve, una gran exhibición de modelos, que la Casa Jurik, de la Habana traerá con ese solo objeto a esta ciudad.

Un gran desfile tendremos en «Sauto» o en «Velasco»—no está decidido aún—de las más bellas toilettes que esa importante firma habanera pone a disposición de las elegancias yumurinas.

Representará entre nosotros a los Jurik, la señorita Solomon, que en ese atelier de la calle de Independencia—la Casa Zapico—hará una permanente exposición, variando semanalmente sus modelos.

Con grandes atractivos, pues habrá música, números de variedades, etc., etc., se inaugurará en Matanza la fiesta de la Moda que está llamada a hacer verdadero furor.

Señoritas de nuestro gran mundo lucirán esos modelos en la exhibición de referencia, y estando patrocinada como lo está, por quien tan hondo arraigo tiene entre nuestra juventud, el éxito está de antemano asegurado.

Diré el día y la hora de esa fiesta de la Moda, que será, a más tardar, el 3 de noviembre próximo.

EN HONOR DE LOS TRIUNFADORES.—Una comida.

La organiza el director del Liceo, señor Ignacio Uriarte, para agasajar a Gilberto Cartaya, campeón de hand ball de la casa cubana, y a los que con él tomaron parte en la interesante justa.

Hablaba de esa comida ayer, con gran entusiasmo, el confrere de «El Republicano», Eduardo Alfonso, que, como el que suscribe, avisa a los socios del Liceo que para las adhesiones a este ágape deben dirigirse al teléfono 406, que es el del Club, y al señor Toribio Carreño mayordomo de la casa.

Pasan ya de cincuenta los cubiertos pedidos para esta comida en honor de los campeones de hand ball del Liceo.

Me cuento en el número de los que festejaremos a Cartayita y sus huestes sportivas.

CUCA BEATO.—Enferma.

Guarda cama desde hace días, víctima de un molesto ataque gripal con altas fiebres, la gentil señorita que es hija del presidente del Club Rotario y musa del secretario de dicha institución.

Asiste a Cuca, su señor padre, el insigne médico que preside los patronatos de la Beneficencia y José M. Casal.

Por la mejoría de esa distinguida enferma hace votos el cronista.

NATALICIO.—De una gentil.

Lo festejó ayer en la Habana, en la residencia de los esposos Alejandro Herrera y Arango y Pepa Catá y Menéndez la blonda mademoiselle Yuya Horta, que pasa una temporada—muy grata, por cierto para ella—en la ciudad del Almendares.

Con una comida se festejó esa fecha del 22 de octubre, para la que fueron expresamente desde ésta los padres de la señorita Horta, el distinguido matrimonio Chacho Horta y Blanca Castañer.

Regresarán todos mañana nuevamente a Matanzas, pero quedará en la Habana, aunque nos sea devuelta, la señorita Horta, su espíritu, y su alma...

EL DOCTOR SCHWEYER.—Mejorado.

Aunque no respuesto del todo, es ya muy satisfactorio el estado de salud del distinguido galeno, que es padre político del secretario de la Presidencia, Dr. Agustín Acosta.

En su residencia de Bellamar, se ve muy visitado el doctor Alberto Schweyer y Fernández, por cuyo restablecimiento total formulamos los votos más fervientes.

Votos que son los de la sociedad matancera toda.

LA PRIMOGENITA.—De un joven matrimonio.

Blanquita Flor Jorganes y el teniente de la Marina Constitucional Jesús Cruza Torres, besan alborozados, desde la mañana del lunes, a una gentil matancerita que viniera al mundo con toda felicidad.

En la Clínica de la Calzada de General Betancourt dió a luz la señora de Cruza, cuyo estado, así como el de su tierna hija, es en extremo satisfactorio.

Comparte con el joven matrimonio las alegrías de su primogenitura, la amante abuela de esa encantadora poupée, la respetable dama Julia Jorganes viuda de Flor, a la que enviamos nuestra enhorabuena más sincera.

MR. THOMPSON.—En su nuevo home.

Está ya instalado desde ayer en la hermosa quinta que es propiedad del magistrado Loredo, el nuevo cónsul americano en Matanzas.

Persona de un gran don de gentes el joven diplomático que se acredita en esta ciudad como representante del Gobierno de la Casa Blanca, sabrá él, como supieron aquel inolvidable Wainright, como Steward, como Reginald Kazanjian, de quien es amigo íntimo, el señor Thompson hacerse bien pronto de relaciones y afectos en nuestra sociedad.

Venturas miles deseamos a ese caballero en su señorial mansión del quartier de Bellamar.

JULIO TRELLES.—En el Hospital Civil.

Ingresa hoy en aquel establecimiento para ser sometido a la operación de extirpación del apéndice, el mayor de los hijos del distinguido matrimonio Nicanor Trelles Montes y Rebequita Quirós.

Lo intervendrá quirúrgicamente el doctor Luis Tapia Dávila, director de dicho centro.

En la mañana del jueves le será practicada al joven Trelles la operación que inspira esta nota.

«CARDENAS SOCIAL».—Puntual en su visita.

Me llega desde la hermana ciudad de Panchito González Bacallao, el interesante cuaderno que es compendio de la vida social de la Perla del Norte, y es esfuerzo dignísimo de admirar, que hay que abonar a ese luchador periodista.

Con información gráfica abundante, con material selecto y una portaba debida al lápiz genial de Massaguer, el último número de «Cárdenas Social» merece leerse y buscarse.

Agradecido a ese envío.

ON DIT...—La incógnita de hoy.

Me llega desde el extranjero, donde contraerá matrimonio en breve una gentil señorita que figuró en nuestras fiestas y en nuestros salones, galanteada siempre por la crónica y admirada por cuantos la trataban.

No podré decir su nombre hoy, porque he prometido discreción, hasta que se me autorice a despejar el velo con que presento en estas líneas ese adelanto de bodas.

Daré un solo dato que encarrile al lector.

Su apellido lo llevan profesionales, damas y caballeros de los de su familia, y militó en un tiempo en la crónica social de esta localidad.

Y nada más por hoy...

ZUZU.—En la pantalla.

La comedia más lujosa que se ha filmado en Hollywood, en cuyo role figura Josephine Baker e Ivette Lebon, será estrenada hoy en «Sauto», en sus tandas del día y de la noche.

Figura, además, en el programa, «El piloto indomable», y algunas exhibiciones sobre la gran Serie Mundial de Baseball entre los clubs Detroit y Chicago.

Para el jueves, Día del Periodista, prepara Sauto «Noche azul» y «El desquite», dos producciones que llevarán al hermoso teatro de la plazuela de Estrada Palma, público numeroso.

LA FAMILIA DE ARANGO.—Se traslada a Matanzas.

Dejaron ayer la casa que fué del doctor Ramón Sardiñas, en la Playa, donde viviera por muchos años Manolo Zapico, el distinguido Matrimonio Luis Arango y María García.

Ocupan desde entonces la hermosa vivienda, que es propiedad de la señora viuda de Pollo, Rosalía Hernández, en la calle de Tello Lamar entre Santa Teresa y Zaragoza.

Con sus hijos, a los que tanto va a echarse de menos en aquel faubourg de Bellamar, se ofrecen los esposos Arango-García en su nuevo home.

Quedan ahora desocupadas con esta quinta, las que son propiedad de la viuda de Estorino, la de la viuda de Font, la del doctor Schweyer, la del doctor Vera Verdura, la de las Albaladejo y la de la señora Heydrich de Febles.

¡Se despuebla la Playa con el invierno!.

UN BESALAMANO.—De la A. C.C.

Don Ricardo Silveira, secretario de Relaciones Exteriores, y Luis Rodríguez Rivero, secretario de actas y correspondencia, de la institucion Amigos de la Cultura Cubana, con sede en el Gran Hotel París, de la barriada neopoblana, que participan estar ya legalmente constituidos con sus escatutos conforme a la Ley de Asociaciones vigente.

Integran esa Asociación que tiene como finalidad fundar una biblioteca pública en la barriada de allende el San Juan, con los señores Silveira y Rodríguez, los señores Lino Funes, José Cabañas, la señorita Hortensia Lamar, y José Manuel de Ximeno, doctora Carmen Urréchaga, Dr. Andrés de Piedra Bueno, señorita Herminia Núñez, Pedro Avalos, Reverendo José G. Peña, Dr. Gerardo Fernández, doctora Adelaida Alayón, y doctor Gonzalo Alvarez Núñez.

CORREO DE BODAS.—En la intimidad.

Unieron así sus destinos el pasado sábado en la Habana, donde hoy residen, los jóvenes Adelaida Prieto y Joaquín A. Bernal, pertenecientes a familias matanceras muy conocidas.

Ante el notario Miguel Suárez ratificaron sus juramentos de amor Adelaida y Joaquín Antonio, fundiendo como testigos del enlace los señores Santiago Alvarez, José López y Alberto Bernal, por la fiancée, y Manuel Abascal, Hilario Peña, y Miguel Geerken, por el novio.

Mi enhorabuena a los nuevos esposos Bernal-Prieto.

LA ULTIMA NOTA.—Para decir que es hoy, día de postulaciones en el Conjunto Nacional Democrático, según está anunciado, y que con tal motivo vendrán a Matanzas los altos dirigentes del partido político que lleva como bandera al general Menocal y al doctor Gustavo Cuervo Rubio, en su ticket presidencial.

EL CAMBIO DE NOMBRE DEL TROCADERO

PARIS, 20 de septiembre.—Mientras en Madrid se orbserva, con referencia al cambio de nombre del Trocadero, un silencio que no es, sin duda, síntoma de laboriosidad o preocupación, la prensa francesa concede cierta importancia —no mayor, desde luego, de la que el asunto merece— a la iniciativa de bautizar el edificio que substituya al viejo palacio con nombre distinto al del fuerte gaditano. Se trata de una oportunidad que tratamos hace dos meses en estas columnas, alentados por una antigua promesa del señor Herriot. He aquí lo que por segunda vez, escribe «Le Temps»:

«El eco aquí aparecido sobre el «desbautizo» eventual del Trocadero ha suscitado diversos comentarios. Advierte un colega que si se cambia el nombre del edificio habrá que hacer lo mismo con la plaza y la estación del Metropolitano que conmemoran también la victoria francesa de 1823. De acuerdo. Estiman otros que, después de todo no es indispensable que un monumento tenga nombre. Se recuerda también que la cuestión fué ya discutida por el Consejo municipal, en su sesión del 26 de junio de 1931. El palacio del Trocadero podrán convertirse en el palacio de España, pero la proposición no prosperó —ignoramos por qué— y no se ha hablado más de ella, a pesar de la promesa que, según el diario español «A B C», hizo el presidente Herriot con motivo de su viaje a Madrid, en noviembre de 1932. Pero hay algo más grave. Un lector de «Le Temps», de nacionalidad italiana, nos escribe que su país tiene en este asunto algo que decir, por razón de que Carlos Alberto, futuor Rey de Cerdeña y padre de Víctor Manuel II, participó en la toma del Trocadero como voluntario en el Ejército del duque de Angulema. Era este príncipe, sin embargo, un apasionado de las ideas liberales, y el gran poeta Carducci asegura que no dejó de atormentarle hasta sus últimos momentos la idea de haber contribuído al triunfo del absolutismo en España. «Pálido, erguido, sobre el arzón, inmóvil, fijaba el Rey los ojos: veía la sombra del Trocadero». ¿Calmará a los manes de Carlos Alberto la demolición de nuestro viejo Trocadero? Cabe esperarlo. Pero la cuestión que nosotros planteábamos queda en pie. Y es, decididamente, más compleja de lo que habíamos supuesto. Será menestar que se reúna, para resolverlo, una conferencia internacional?»

La desviación eutrapélica que encierra el texto precedente no es extemporánea del todo. Habrá que reunir, en efecto, una Conferencia internacional que trate de la importancia militar de una acción que con tanto aparato exalta y propugna la República absolutista; de la bella estrofa del cantor de la unidad italiana; de la moción examinada por el Municipio de París; de las promesas del Sr. Herriot, que constan en más de un texto escrito y publicado por el ex-presidente del Consejo y actual ministro. A menos que la representación diplomática de España juzgue que sobre tales precedentes el esfuerzo que, por razones superiores, yerra en lo principal, puede acertar en lo menos y secundario. Para completar la ilustración de «Le Temps» y sus comunicantes, ¿saben unos y otros cómo llamaba el vecindario parisién a los actuales jardines del Trocadero antes de que los hombres de la III República decidieran conmemorar la aplastante victoria de los absolutistas franceses sobre los constitucionales españoles? Con un nombre más eufónico, más evocador, más francés, y hasta más republicano: «Jardines del Rey de Roma».

DARANAS.

TOS de los Niños
Coqueluche
y Tos Nerviosa
CURA asegurada por el verdadero
JARABE MONTEGNIET
M. DELALANDE, 37, Av. Marceau. PARIS

FARMACIA DROGUERIA DE "JOHNSON"
DE TURNO LOS LUNES
Obispo Nº 30 TELEFONO-A-2129

LA MAYOR
35 EDIFICIOS
700 EMPLEADOS
SARRÁ
DROGUERIA
ABIERTA TODOS LOS DIAS
TODA LA NOCHE LOS MARTES
A-8026 A-3641

FARMACIAS de turno hoy

MIERCOLES

HABANA.

Ave. Bélgica 2, por Dragones	M 4111
Carlos III y Ave. Menocal ..	U-6808
Ave. Independencia (Carlos III) 88	
Ave. de la República y Camanario	M 4446
Habana y Lamparilla	M-5778
Ave. de Simón Bolívar (Reina) 107..	M-4188
B Masó (Escobar) 48	U-6813
Castillo y Santa Rosa	M 4655
E. Palma y A. Arias (Trocadero)	M-5052
Gral. Carrillo (S Rafael) 27	M-5688
Gral. Carrillo (S.Rafael) 172	U 7077
Gral. S Figueras (Suárez) y y Apodaca	M-5190
Inquisidor 1	A-6413
Luz y San Ignacio	M-6677
M. Aldama (Amistad) y San José	A 6663
Máximo Gómez (Monte) 246 .	M-5006
Presidente Zayas, (O-Reilly) 20	M 2833
San José y R. M Alonso, (Gervasio)	U-6969
Tenerife y Carmen	M-5121
Villegas No. 33	M-4030
Zenea y A. M. Lazcano, (Manrique)	M-4160
Zenea (Neptuno) y Oquendo	U-6924

VEDADO.

Calle 7 (Calzada) 84	F-6271
Calle 9 esquina a I	F-6161
Calle 12 y 15	F-3339
Calle 23 y G	F-6119

VIBORA

10 de Octubre (Jesús del Monte) 695	I 7678
Milagros y Felipe Poey	I-7633
San Francisco y Buenaventura	I-7207

JESUS DEL MONTE Y S. SUAREZ

Rodríguez y Dolores	I 7613
Santos Suárez 10	I-7332
Juan Delgado y Lacret	I-7755

LUYANO

Juana Alonso e Infanzón	X-2371

CERRO

Agua Dulce 10	
Calzada del Cerro 559	I-7456
Cosme Herrera (Palatino) y Atocha	I 7719

NOTA —Este grupo deberá prestar servicio público todo el día y toda la noche de los domingos siguientes: Enero 20, Marzo 3, Abril 14, Mayo 26, Julio 7, Agosto 18, Septiembre 29, Noviembre 10 y Diciembre 22.

La Gran Bretaña ofrece a China un préstamo de 200.000.000 de dollars chinos para encauzar sus finanzas

Japón no ve con simpatía esa obra, pues parece que se propone reducir a China por la miseria. Instrucciones para obtener cartas de naturalización y pasapor

Un interesante informe de carácter político ha remitido a la Secretaría de Estado el Encargado de Negocios de Cuba en el Japón, doctor Américo Cruz.

En dicho informe se refiere primeramente el doctor Cruz a la gestión llevada a cabo en el referido país y China, por la Comisión Económica Británica, presidida por Sir Frederick Leith Ross.

En las entrevistas que celebró Sir Leith Ross con las autoridades y banqueros japoneses, explicó claramente que no solamente hacía el viaje con el fin de investigar las condiciones económicas de China, sino que propuso un plan de dar a este Gobierno un préstamo de 200.000.000 de dólares chinos con el fin de arreglar su sistema monetario. La operación se haría por medio de un sindicato internacional en la forma de un crédito en Londres, y se nombraría un asesor designado por el Gobierno Británico para fiscalizar el empleo del dinero. A cambio de la ayuda económica y apoyo moral del Gobierno japonés al proyecto, Inglaterra ofrece el reconocimiento del Estado de Manchukuo y se compromete a persuadir a China a reconocerlo también.

Estas proposiciones inglesas despejaron la incógnita sobre el problema, y manifiesta a las claras que Inglaterra está dispuesta a defender y conservar sus intereses en China aunque se vea precisada a hacerlo sola sin la ayuda de los Estados Unidos (los que no se oponen al proyecto; pero tampoco prestan su concurso) y de este país, el cual tiene otros puntos de vista en cuanto a la ayuda a China se refiere. En efecto, el Gobierno británico, desde que mandó a China al Brigadier General Frederich Hammond, para investigar el funcionamiento de los ferrocarriles, dejó ver el deseo de ayudar a China en su rehabilitación. Particularmente se le adelantó al Gobierno un préstamo de 10.000.000 de dólares chinos, por una casa bancaria inglesa, para la rehabilitación de la industria minera en ese país, firmándose la operación el día 16 del pasado mes.

La impresión reinante en Tokio es la de que el Gobierno japonés no se apartará de su plan al no querer operar con ningún otro país para la concertación de un préstamo al Gobierno de Nanking, ya que entiende que los anteriores préstamos no han beneficiado al pueblo chino, sino a una parte los gobernantes, y desea esperar a que se establezca una política de amistad y cooperación por parte del Gobierno chino hacia ese país. En una palabra, trata de obligar al Gobierno chino, por la necesidad de una ayuda monetaria, a cambiar de actitud, de recelo ratificado, hacia la política de entendimiento del Japón.

El problema que se presenta parece ser de gran trascendencia para la futura política a desarrollar en el continente, por las grandes potencias que poseen inmensos intereses en China.

NUEVAS INSTRUCCIONES.—El Negociado de Ciudadanía y Migración de la Secretaría de Estado, acaba de dictar precisas instrucciones en cuanto a los requisitos que se exigen para obtener los documentos que se expidan por el mismo.

De manera clara y fácil se hace saber a las personas interesadas en obtener cartas de naturalización, certificados de nacionalidad, pasaportes, etc., cuantas diligencias deben llevarse a cabo para obtener más rápidamente el documento que se interesa.

Las susodichas instrucciones pueden obtenerse en el propio Negociado de Ciudadanía y Migración.

Dr. Manuel Costales Latatú
CIRUGIA ABDOMINAL
Especialidad: ENFERMEDADES DE SEÑORAS
Prado 98. Lunes-Miércoles-Viernes.
Telfs. M-3472. F-4806. 3 a 5 p. m.

CRUCIGRAMAS

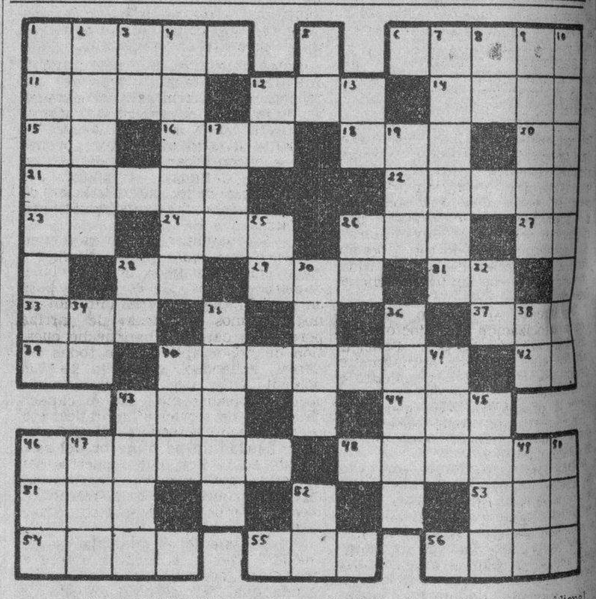

HORIZONTALES

1.—Que pertenece al coro.
6.—Perfume.
11.—Atar con cuerdas o lías.
12.—Cuchillas de Oriente.
14.—Provincia de la India inglesa.
15.—Terminación de infinitivo.
16.—Conjunto de aguas.
18.—Pieza principal del juego de ajedrez.
20.—En la (antiguo).
21.—Ciudad del Adrar, en el Sahara español.
22.—Muchacho de corta edad.
23.—Sin número.
24.—Otorgas.
26.—Cualquier tejido con mallas.
27.—Voz que se usa repetida para arrullar a los niños.
28.—Diptongo.
29.—Labiérnago.
31.—Preposición inseperable.
33.—Delincuente.
37.—Cólera.
39.—Sobre (en inglés).
40.—Ciudad y puerto de Dinamarca.
42.—Existe.
43.—Planta umbelífera.
44.—Planta purgante.
46.—Ciudad de Italia.
48.—Cama fija en los camarotes de los buques.
51.—Tiempo del verbo arar.
53.—Pronombre.
54.—Que no tiene sal.
55.—Río de Venezuela.
56.—Cerebro.

VERTICALES

1.—Junta formada del rector, catedráticos, doctores y maestros graduados en las universidades.
3.—Dios del sol.
4.—Escuadra.
5.—Río de Italia.
7.—Conjunto de rayas o listas.
8.—Pronombre.
9.—Brotar o salir de una parte un un licor.
10.—Río de la América meridional.
12.—Señor (en inglés).
13.—Terminación de infinitivo.
17.—Nombre femenino.
19.—Nombre de letra.
25.—Siempre suyo.
26.—Voz que se usa repetida para arrullar a los niños.
28.—Montaña de China.
30.—General y presidente de la República de Bolivia.
32.—Prefijo.
34.—Preposición.
35.—Río de Francia.
36.—Vasto Estado de Europa y Asia.
38.—Nota musical.
40.—Adore.
41.—Tercer hijo de dán y Eva.
43.—Animal bípedo con alas y plumas (pl.)
45.—Niño pequeñito.
46.—Nivel.
47.—Juguete.
49.—Especie de chacó pequeño.
50.—Cocino.
52.—Apócope de adjetivo posesivo.

Solución al Crucigrama anterior

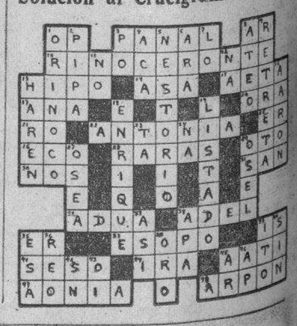

Piden aumento de cuotas ingenios de la zona oriental

Se pide cuota de 50,000 sacos para el **Chaparra**, así como para el **Borjita**, de la propia región

Un gran número de telegramas y exposiciones de distintas entidades, corporaciones y fuerzas vivas, ha recibido la Secretaría de Agricuutura en relación con el asunto de cuotas de azúcar para la próxima zafra. Entre esos telegramas y comunicaciones, figuran los siguientes:

Un telegrama del señor Fernando Silvestre, Presidente de la Cámara de Comercio de Holguín, a nombre del comercio y pueblo en general de aquella zona, pidiendo se fije en 50.000 la cuota del central «Cacocum».

Una exposición de las distintas logias masónicas del término de San Luis, Oriente, pidiendo aumento de cuota para el central «Borjita», así como que se le permita moler al central «Unión», como medio único de evitar la crisis y miseria que atraviesa la zona.

Un escrito del señor Ismael Díaz, a nombre de los chauffeurs del término de Limonar pidiendo no se lleve a vías de hecho el proyecto de repartir en colonias y campo de experimentación el central «Limones», según anuncia la Prensa de Cuba.

Un telegrama del Presidente de los colonos de los centrales «Caracas» y «San Agustín» pidiendo zafra libre.

Un telegrama de varias entidades y vecinos del término de Jagüeyal, pidiendo no se permita el desmonte del central «Jagüeyal», y se le obligue a hacer zafra en evitación de una ruina para aquella zona.

Un telegrama del señor Rafael Suárez, en nombre de los vecinos del término de Cuatro Caminos, pidiendo aumento de cuota para el central «Borjita».

Un telegrama del señor Alberto Gardet como presidente de los colonos del central «Cacocum», pidiendo cuota de molienda para dicho central, que se está reconstruyendo.

PRESO UN LADRON DE BOMBILLOS ELECTRICOS

La policía de la Duodécima estación, detuvo ayer a Felipe Hernandez Puentes, de raza negra y sin domicilio. Se le ocuparon varios bombillos eléctricos, cuya procedencia no pudo justificar. Pudo comprobarse que dicho individuo es el autor de las sustracciones de bombillos eléctricos realizados de cierto tiempo a la fecha en las barriadas de Jesús del Monte y la Víbora. Ingresó en el Vivac a disposición de la autoridad judicial correspondiente.

ESTREÑIMIENTO
(SEQUEDAD DE VIENTRE)
desaparece tomando
Leche de Magnesia de Phillips
EL ANTIACIDO LAXANTE IDEAL

M.E.C.D. 2016

Viboreñas

A TERRAZA.—Una noticia que ha de ser recibida agradable-

...no es otra que para el próximo ...de noviembre será inaugurada ...temporada invernal viboreña, con ...ertura de la elegante «Terraza» ...l Central», en 10 de Octubre y ...cinio, local en el que con su ...etario, el querido amigo Cons-...o Dopazo, se efectuaron fies-...tan brillantes como el inolvida-...alle de los cadetes, y otras mu-...fiestas, por mí organizadas.

...ha estado laborando calladamente, mas yo soy indiscreto... y ...sponiendo» a la natural cu-...dad de las figulinas, les doy la ...cia de la reapertura de esa Te-...za en la que se están realizando ...s de adaptación que la conver-...en un predilecto lugar mas en ...ra progresista Ciudad Nueva.

...de advertir que será el asiento ...Casino Central Viboreno», cuo ...que es presidente el señor Mi-...Canales; tesorero, el se.or Cons-...o Dopazo, y secretario un ser-...proponiendonos brindar fies-...que tengan alguna «nueva» ori-...lidad, para las que ya contamos ...los concursos de los principales ...dores de orquestas, las más afa-...

...o advertido, que para poder ...a las fiestas de la Terraza ...indispensable llenar algunos ri-...s requisitos, los que haré ...ir, pues si como supongo, no ...niega galanteria con las fi-...s y damas, y complacencia ...los «muchachos», éstos saben ...mpoco me faltan energías pa-...der sostener el más ejemplar ...y compostura, donde y como ...que intervenir.

...ha sido instalado en la plan-...la de dicha Terraza un ele-...restaurant, con reservados ...elegantes para las familias, ...ndose con unos aparatos en ...e se hacen los helados al mi-...al ser pedidos, y servidos por ...das señoritas. Este aparato es ...o al inventor Vocero, cubano ...ego de Avila, que en el Norte ...echo furor, allí donde todo es ...tado y explotado.

...Terraza funcionará bajo la ra-...social de «Sociedad Central Co-...», cuyo presidente es el doc-...Francisco Matutes; y el «Ca-...Central» celebrará sus fiestas ...rreglo a su reglamento, regis-...en el Gobierno Provincial.

...espero que la anterior noticia ...recibida alegremente por las ...las viboreñas y por las figuli-...s las que repito que a nuestras ...s no podrá asistir todo el que ...a, sino el que «pueda» ir.

...rece ser felicitado el Sr. Cons-...o Dopazo, que tanto labora por ...tros «avances», y una vez más ...a todas sus actividades a obr-...r que la Ciudad Nueva cuente ...n elegante establecimiento, una ...a y ventilada terraza y un lu-...donde sólo tendrán aceptación ...más distinguidas familias vibo-...s y sus amistades.

...Constantino, confiando en mí, ...e «reextendido» mi nombra-...to de manager social, al que ...aré todo mi entusiasmo.

...ON ALFREDO PUIG LANZ.—...respetable caballero, que hace ...s tiempo fué víctima de un la-...ble accidente tranviario, a cau-...l cual sufrió la fractura de una ...na en estos días será sometido ...a operación de «cataratas» po-...eminente oculista y muy admira-...o querido amigo doctor Horacio ...Tejo, que despues de un detenido ...nocimiento ha indicado dicha ...operación.

...Alfredo, el querido «Viejo», ...a autorización del doctor Fe-...ngresará en la gran Policlí-...Nacional Cubana, actualmente ...da por el joven y talentoso ...Elezegui, en la que el doctor ...je practicará esa operacion. ...él realizada, todos esperamos ...brillante exito, el que de to-...razón deseo.

...DAS DE LATA.—Los diez años ...dos cumpliran mañana, dia ...s jóvenes y distinguidos espo-...ñora Nena López de Julia y ...pido amigo Ramoncito Julia. ...a Nena, hija de mi estimadi-...amiga la señora María Luisa ...amante esposa del servicial ...afamado facultativo doctor ...o Mañalich, y para Ramoncito ...on dedicados anticipadamente ...más cariñosos votos por que ...ere dichosos lleguen a celebrar ...odas de diamantes.

...ORITA ANGELITA LOPEZ ...O.—La simpatiquísima compa-...de nuestro colega «Avance», ...ó objeto de una merecida dis-...n, por parte de la directiva ...iberia Foot Ball Club».

...por esa distinción ya es Ange-...presidenta de su Comité Re-...o, puesto que sabrá desempe-...dignamente, pues es muy inte-...te y muy activa.

...no felicito a Angelita y sí lo ...a esa acertada directiva, que ...lloso y bello concurso ha sa-...adquirir.

...GERARDO CARACENA.—El ...querido y consecuente amigo, ...pañero» en las inolvidables no-...del inolvidable «Loma Tennis ...en la época de la presidencia ...querido convecino Eliseo Guz-...ha trasladado su residencia ...distinguida familia, a la le-...casa Patrocinio número 4, en ...s por mi conducto se ofrece a ...relaciones sociales.

...muy gustoso, cumplo su en-...y al reiterarles mi saludo ...nuevo hogar, en él les deseo ...mayores prosperidades.

...OFESOR RICHARD LINDNER. ...muy estimado amigo, laborioso ...sor de idiomas de más de una ...ación viboreña, da nueva prue-...de sus actividades en sus ense-...anzas, haciendo una invitación a la ...ud estudiosa, con un desinte-...que hace más admirable sus la-...

...Lindner se propone una aso-...ón de Amigos del Idioma In-...con carácter de un club, para que la juventud, en esa forma y de un modo eminentemente práctico, llegue, en el más breve tiempo, a dominar dicho idioma.

Y a ese meritorio propósito cita para la reunión que el próximo sábado día 26 se efectuara en el colegio «Pestalozzi», a las ocho y media de la noche.

SEÑORITA JUANITA DIAZ CARBONELL.—La blonda figulina, amiguita que mucho admiro por su delicada belleza y por ser una sentimental artista, celebra hoy su cumpleaños en la festividad de Santa Juana de la Cruz, lamentando no poder recibir a sus amistades.

Para Juanita son dedicados mis más expresivos votos porque siempre cumpla incontablemente muy dichosos años.

UNA INVITACION.—Es en mi poder la del señor José María Jiménez, presidente de la Asociación Cubana de Periodistas de Radio, para la velada literario-musical que se efectuará mañana, en el «Círculo de Bellas Artes», Industria número 146, a las nueve de la noche, conmemorativa de su primer aniversario.

Con mi acuse de recibo le doy las gracias por su cortesía.

AL SEÑOR ANGEL GUTIERREZ Al querido amigo «Angelito» digo que es en mi poder su atenta carta de fecha 18, y digo que la supongo de tan estimado amigo, por el papel impreso, más «Angelito» no firma lo que en ella me comunica, tal vez porque su pensamiento estaba muy «distante» de las cosas terrenales, correspondiendo a su nombre, y se le olvidó firmarla.

Yo, por ese motivo no me he referido a su contenido,y tan pronto Angelito me lo ratifique diré lo que de mí interesa dé a conocer.

Y por hoy hago punto y hasta mañana.

Urbano del Castillo.

Modernísimo Envase!

Contra DOLORES y resfriados

Instantina

Cada tableta envuelta herméticamente en celulosa transparente

ACCION ULTRA RAPIDA

PUNTOS DE VISTA

SOBRE LA LEY DE JORNAL MINIMO

Por Lorenzo CAMPS

Es vedaderamente irritante la serie de atropellos que (según rumores) vienen cometiendo algunos empresarios al amparo de la Ley de jornal mínimo», los que, apartándose de todo principio de moral y olvidándose de que son seres racionales, utilizan las ventajas de su posición para aplicar al pie de la letra a sus asalariados, mediante desplazamiento, los preceptos de dicha Ley.

Deseo aclarar, para evitar suspicacias, que no pretendo formular acusación directa contra nadie, ya que esa función corresponde hacerla a los perjudicados ante la Secretaría del Trabajo que es la única facultada para solucionar esos conflictos.

Hecha la oportuna salvedad, me propongo dar a conocer alguna de las tantas quejas de los que temen que tarde o temprano podrán resultar perjudicados en sus derechos, pero que por carecer de valor cívico—¡maldito miedo!— para formular la oportuna denuncia ante quien pueda solucionar el «caso», se pasan la vida contando sus cuitas al primero que se les presenta en su camino.

Incidentalmente en días pasados mientras disfrutaba un rato de las delicias de la temperatura agradable de la noche en uno de los cafés al aire libre, tuve la suerte de oir el siguiente diálogo entre dos jóvenes que se encontraban acomodados en una mesa contigua a la ocupada por mí. Para la mejor interpretación de lo que hablaban, los distinguiré con las letras A y B.

A.—Es inaudito lo que sucede en el negocio en que vengo trabajando como empleado desde hace un buen número de años. Desde que se puso en vigor la «ley de jornal mínimo» no nos quitamos la «sarna» de arriba porque los patronos han hecho cuestión de honor aplicarla en todas sus partes, valiéndose para ello de un procedimiento algo feo: desplazando a los empleados que, por su capacidad, años de servicios, honradez, etc, se han hecho acreedores a disfrutar de un sueldo un poco mayor del estipulado en la Ley, cuyos puestos son cubiertos por jóvenes imberbes carentes de conocimientos e irresponsables, pero mucho más baratos para el negocio.

B.—Realmente es anómala esa situación. Pero si a tí no te afecta el problema ¿por qué protestas? Entiendo que los desplazados son los únicos llamados a quejarse y si no lo hacen, allá ellos. Deja el mundo que corra y cuando te llegue de cerca la candela, defiéndete ¡defiéndete! Por suerte contamos con una Secretaría del Trabajo que está en el deber de solucionar esos «casos». Mi consejo sincero es que cuando llegue tu momento acudas a ella, y es seguro que resolverá en justicia.

A.—Tienes sobrada razón. Hasta estos momentos me considero bien «parado». Lo que no puedo asegurarte es que tal vez mañana o días más tarde me comuniquen que: en vista de los 'considerando» y «resultando», fallamos: separar de su cargo al reo, sin hacer especial condonación de costas por no tratarse de litigante temerario ni de mala fe. Mandamos que se cumpla, etc. Y como dichos fallos (porque los sentenciados, por miedo (?), no se atreven a recamar sus derechos) son inapelables (como los de los Jueces Correccionales) me obliguen a sumarme a los que hoy se encuentran «en la calle y sin llavín», por haber cometido el imperdonable delito de devengar un sueldo o jornal un poco más elevado que el fijado como mínimo por la Ley. Además, tengo entendido que piensan seguir esa política (valiéndose de distintos trucos) hasta reducir los sueldos de casi todos los empleados de menor cuantía al tipo mínimo legal. Y como las causas innobles siempre encuentran prosélitos, nada tendría de particular que otros patronos, renuentes a imitar los ejemplos nobles y justos, se sumen a la idea y llegue a hacerse endémico el sistema y de ahí que una Ley cuyo espíritu tiende a acabar con ciertos abusos, se convierta en un verdadero caos para el poder adquisitivo del pueblo, con perjuicio para los mismos negocios y, por ende, para la economía nacional.

B.—Creo que tus juicios son apasionados y por lo tanto no comparto con ellos. La posibilidad de tus temores es remota, ya que la Secretaría del Trabajo evitará que tal cosa suceda pues a ella le es fácil comprobar, con el Libro Oficial de Trabajo a la vista, los «motivos» de las bajas, y tan pronto como conozca de alguna denuncia de «despido sin causa justificada» y se disponga a investigar, ya verás como mata de raíz el plan por antieconómico-social e inhumano. Además, me inclino a creer que tu nerviosismo te haga ver visiones. Supongo conocerás un Decreto-Ley y una reciente Circular que ampara la inamovilidad de los empleados y obreros, y basándonos en sus preceptos, es indiscutible que esas anomalías no pueden subsistir por caer de lleno en el amparo que brindan dichos Decretos y Circular. Pero, prescindiendo de lo que acabo de exponerte, estimo que esos trastornos solo desaparecerán el día que cada sector del trabajo cuente con su organización profesional, cuyos fines básicos se concreten a la defensa de los intereses colectivos e individual de sus componentes, entre otros, exigir el respeto de las leyes sociales vigentes.

A.—Casi me has convencido. Pero como tu sabes que a los miles de obreros de «cuello blanco» se les hace difícil, aún cuando las leyes y la Constitución amparan esa determinación, constituir sus gremios o asociaciones nos encontraremos indefensos (apesar del Decreto y Circular sobre despido) por falta de respaldo para reclamar la estricta aplicación de las leyes sociales que ponen coto a los abusos que se vienen cometiendo.

B.—¿Y por qué razón los obreros de «cuello blanco» no tratan de organizarse?

A.—Yo te explicaría el fenómeno, pero por temor a que mis fundamentos los recoja el aire y lleguen a oidos de quien puede condenarme a engrosar el número de los «desempleados», lo prudente es callar hasta tanto cada trabajador reflexione y llegue al convencimiento que únicamente en la asociación está su defensa en el trabajo.

Hasta aquí lo que pude recopilar de dicha charla y que te traslado lector (y también a DIARIO DE LA MARINA por caer de lleno el «motivo» en su programa) porque la estimo interesante. Abandoné el lugar y mientras gano la distancia de unas cuantas cuadras que lo separa de mi hogar, me distraje haciendo CONJETURAS.

Habana, Octubre 18 de 1935.

Salud y ROBUSTEZ

encuentran en la Leche Malteada de Horlick los niños enfermos y desnutridos, las madres lactantes, los convalecientes y los ancianos.

La Leche Malteada de HORLICK

de pura leche y extractos nutritivos de trigo y cebada, se asimila rapidamente y hasta las personas más delicadas la digieren facilmente, fortificándolas y vigorizándolas. Es por esto que los médicos la recetan.

Almorranas

El tormento y sufrimiento tan terribles de las almorranas, pueden aliviarse al instante y curarse pronto usando Ungüento Cadum. Haga por conseguir una caja en seguida.

Preciosos Encajes, son los más modernos.

Encajes bretón finísimos, dibujos de hilo. Llegan esta semana, todo el surtido de Encajes de hilo.

Precios populares, 5. 10. 15 y 20 cts. originales, 5. 10. 15 y 20 cts. Encajes Procure verlos.

LA ZARZUELA

NEPTUNO Y CAMPANARIO

TELEFONO A-7604.

Lea ¡ALERTA! al mediodía. Y AVANCE por la tarde.

CRONICA HABANERA

MARIA ARANGO DE ECHEGOYEN

Prestigia nuestra crónica de hoy, el retrato de la señora María Arango de Etchegoyen, dama muy distinguida y muy estimada de nuestra sociedad.

La señora de Etchegoyen acaba de regresar del Norte, en unión de su hija la gentilísima señorita Rosa Herrera, después de haber pasado una agradable temporada en las Montañas.

LOS QUE LLEGAN.—Ayer, por la vía de la Florida, regresó a nuestra capital la distinguida dama Eugenia Segrera de Sardiña, figura destacada de la sociedad habanera, en cuyo seno es altamente estimada.

La señora de Sardiña vino acompañada de sus hijos, los conocidos esposos Carlos Mazorra y Rosita Sardiña.

En el muelle fueron objeto de un caluroso recibimiento.

Sean bienvenidos.

LOURDES DE CARDENAS DE DARDET.—Hoy, en horas de la mañana, será sometida a una operación la señora Lourdes de Cárdenas, joven y gentil esposa del señor Eusebio Dardet.

Dicha operación será practicada por el notable cirujano doctor Manuel González Alvarez.

Hacemos votos porque resulte un éxito completo.

NACIMIENTO.—La señora Carmita Tellechea, esposa del doctor Fernando García, ha tenido, con la mayor felicidad, un hermoso varón en el día de ayer.

Fué atendida por el notable galeno doctor Camacho.

Felicidades.

EL SECRETARIO DE EDUCACION.—Ante anoche, por carretera, regresó de Remedios el doctor Leonardo Anaya Murillo, Secretario de Educación y su bella y gentil esposa María Antonia Quintana.

El doctor Anaya Murillo y su joven compañera, fueron objeto durante su estancia allá, de múltiples atenciones por parte de los principales elementos de Remedios.

Sean bienvenidos.

EL DIA DE MAÑANA.—Como saben nuestro lectores celébrase mañana el Día del Periodista con grandes festejos.

Será un día de completa animación, pues se han organizado distintots actos que empezarán a celebrarse a las nueve y media de la mañana con una solemne misa en la Catedral, oficiando Monseñor Ruiz, Arzobispo de la Habana.

Los teatros y cines de la capital, por acuerdo de sus empresas respectivas, contribuirán con un tanto por ciento del producto que se obtenga en la liquidación del día por cuenta de entradas.

Este producto irá a engrosar los fondos del Retiro Periodístico.

Cada empresa, a fin de dar mayores alicientes, ha combinado programas magníficos.

Esperamos que la sociedad habanera se dé cita mañana en nuestros espectáculos, contribuyendo así al auge de una obra tan digna como el Retiro Periodístico.

TEATRO ALKAZAR.—El bellísimo teatro recién inaugurado en Consulado y Virtudes, anuncia para hoy un formidable estreno que lleva por título «La mano de Orlac».

Dicha cinta, que está interpretada por Peter Lorre, heredero del genio artístico de Lon Chaney, continuará exhibiéndose toda la semana.

Será un gran éxito.

DE VIAJE.—Rumbo al Norte, salieron el lunes por la vía aérea, la gentilísima dama Regina Truffin de Vázquez Bello y sus lindas hijas Magda y Bebita.

Van por una temporada, que les deseamos muy feliz.

CAMBIO DE DOMICILIO.—Han trasladado su domicilio para la casa de la calle Patrocinio número 4, en la Víbora, el respetable matrimonio Gerardo Caracena y Madelina Hernández, en unión de su hija, la culta señorita Catalina Caracena.

Sépanlo sus numerosas amistades.

VIAJERAS. — Han regresado a nuestra capital en el día de ayer las gentiles señoritas Conchita y Dulce María Desvernine, quienes pasaron en Nueva York una temporada.

Reciban nuestro saludo de bienvenida.

AGRADECIMIENTO.—La familia del infortunado joven Humberto González Sellén, que tan trágicamente perdiera la vida, nos ruega hagamos público el agradecimiento que guardan a todas sus amistades por la múltiples pruebas de afecto recibidas en estos dolorosos momentos.

Imposible les sería hacerlo de otra manera, dado el estado de atribulación en que se encuentran por tan irreparable desgracia.

Quedan complacidos.

HORTENSIA COLAS.—El miércoles próximo embarcará para Nueva York, por una corta temporada, la lindísima señorita Hortensia Colás y Sánchez, tan admirada en el gran mundo habanero.

Va acompañada de su amantísima madre, la señora Consuelo Sánchez de Colás, proponiéndose permanecer cerca de un mes.

Con tal motivo la señorita Colás fué objeto anoche de una calurosa despedida por parte de un grupo de amigos íntimos, los que se reunieron en el bellísimo Casino de la Playa en un animado party.

Con la encantadora Hortensita y su compañero, el joven Diego Jiménez, tomaron asiento en la mesa estas parejitas: Ofelia López Bosque y Julio J. Castellanos, Zeida del Portal y Frank Figueroa, Tété Fernández Sellés y Paco Mendieta, Alicia Cadenas y Pepe Sabatés, Hermnita Rodríguez Tomeu y Enrique Almagro, Ana María Edwards y Raúl Arango, Corita Sánchez Agramonte y este cronista.

LA FIESTA DE LOS CRONISTAS.—«La fiesta de los cronistas», para cuya celebración faltan sólo dos días, será un evento inolvidable.

La demanda de tickets es inmensamente superior a todos los cálculos y la sociedad habanera en pleno, puede así decirse, prestigiará con su presencia esa noche el Casino de la Playa, el bellísimo lugar que será escenario de esta fiesta.

Los salones lucirán una decoración floral bellísima.

Dará comienzo a las diez de la noche.

Las gentiles reinas de los periodistas asistirán y tomarán asiento en una gran mesa, situada en lugar de honor, que estará adornada con el gusto exquisito de los floristas de la Casa Trías, el reputado jardín del Vedado.

Los tickets para la comida, dan derecho a la entrada, como ya hemos dado a conocer, y cuestan a tres pesos.

Para toda clase de informaciones pueden comunicarse con el señor Rodrigo Alvarez del Real, por el teléfono A-6714, quien al mismo tiempo está encargado de la venta.

Y las reservaciones de mesas se harán al señor Joaquín de la Torre, manager social del Casino de la Playa, por el teléfono FO-7298, con la mayor anticipación posible.

SIMPATICA BODA.—Mañana, jueves, a las nueve y media de la noche, contraerán matrimonio en la iglesia de San Juan de Letrán, la bella señorita Rosita Alvarez y Agüero y el joven doctor Oscar S. de Rojas y Vargas.

Serán padrinos la señora Gertrudis Vargas de Rojas, madre del novio, y el señor Pedro Alvarez Cueto.

La linda novia lucirá una elegante toilette y portará en sus manos un precioso ramo, regalo de sus hermanos, los esposos Luis de la Cuesta y Amparito Alvarez Agüero.

(Continúa en la página SIETE)

Presentando las nuevas fajas

Nuestro Departamento de Fajas presenta los nuevos tipos diseñados para la presente estación, incluyendo los últimos modelos de ajustadores.

Sirve de breve información de nuestros surtidos las siguientes descripciones que corresponden a los modelos ilustrados:

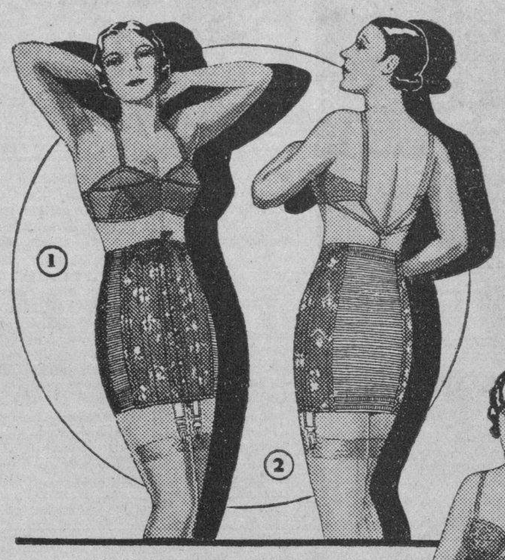

1.—Estilo 1577. Faja de cutí brocado color peach, abierta al frente y con secciones de elástico francés en las caderas. Propia para tipos gruesos y medianos. Tallas del 25 al 40 . . . **$4.00**

Estilo 4305. Sostén de fino tul francés, color peach, reforzado con batista de seda. Tallas del 32 al 38 . . . . . **$1.75**

2.—Estilo 1744. Faja de cutí brocado, color peach, abierta a un lado y con elástico francés en la parte de atrás. Es uno de los modelos mejor estudiados. Tallas del 26 al 32 . . . . . **$5.00**

Estilo 334. Modernísimo sostén para traje de noche, en tul francés muy fino. Tallas del 32 al 38 . . . . . **$1.75**

3.—Estilo 1782. Faja de batista de seda color peach, con finísimos elásticos de seda, semi-abierta a un lado y con broches de 16 pulgadas de largo. Tallas del 25 al 32 . . . . . **$5.50**

Estilo 494. Sostén de encaje Alenson color ocre, de forma muy nueva para trajes de noche. Tallas del 32 al 38 . . . . . **$1.75**

4.—Estilo 16. Faja de elástico color rosa, con frente de cutí brocado, en 16 pulgadas de largo y con 4 tirantes. Tallas del 26 al 36 . . . . . **$3.50**

Estilo 3100. Ajustador de encaje, largo hasta la faja para reducir el diafragma y las prominencias laterales. Especial para personas gruesas. Tallas del 34 al 44 . . . . . **$3.75**

El "Día del Periodista"

En nuestro Departamento de Patrones «VOGUE» tenemos a la venta los ejemplares de «El Periodismo en Cuba», obra conmemorativa del Día del Periodista, editada para engrosar los fondos de la Caja del Retiro Periodístico.

Asimismo ofrecemos, en el citado departamento «Vogue», las entradas para la Verbena Rotaria que, con el mismo fin, tendrá efecto el jueves próximo en el Hotel Nacional. Valen a $1.00.

LA FILOSOFÍA

Defunciones ocurridas ayer en la Habana

Keichi Ogawa, Amarillo, 29 años, Egido 71, Cardio renal.

Eulalia Jiménez, blanca, 53 años, Jesús Peregrino B, Hepatitis crónica.

Olga Aldama, negra, 2 meses, Esperanza 13, Nefritis aguda.

Luis Rodríguez, blanco, 2 meses. Hospital Infantil, Gastro colitis.

Luis Rodríguez Martínez, blanco, 23 años, Hospital C. García, Varices gástricas.

Miguel Valdés, mestizo, 27 años, Estévez 160, Hemorragia sin causa especificada.

Rosa Ofarrill, mestiza, 51 días San Leonardo 1, Gastro enteritis.

Cira de la Torre, mestiza, 7 años, Hospital C. García. Parasitología intestinal.

Marta Chávez, blanca, 4 días, Hospital Infantil, Uremia.

José Vivanco, blanco, 70 años, Clínica F. Sousa. Carcinoma de la próstata.

Cándido Carret, negro, 60 años, H. C. García, Hepatitis.

Teresa Méndez blanca, 6 años, H. Infantil. Mastoiditis.

Francisco Pita, mestizo, 40 años, San Ramón 6, Bronconeumonía.

Manuel Lorenzo Vallina, blanco, 68 años, Cerro 659 Miocarditis crónica.

Maximiliano Fuentes, blanco, 66 años, Cerro 659, Tuberculosis pulmonal.

Augusto Arce Godoy, blanco, 60 años, Cerro 659, Enteritis crónica.

Elena Cabada, mestiza, 63 años, Salvador 50, Endocarditis.

Lázaro González, mestiza, 5 años, H. Infantil, Colitis.

Ernesto Valdés, blanco, 55 años, Quinta Dependientes, Aneurisma de la aorta.

Serafín Goyonez Orozco, blanco, 66 Quinta Benéfica, Arterio esclerosis.

Rufina Cuesta, negra, 51 años, L. Conejo 87, Hemorragia P. del pulmón

Berta Carzo, mestiza, 25 años, San Joaquín 94, Bronconeumonía.

María Gutiérrez, blanca, 85 años. Uremia.

Raúl Dorte Hernández, blanco, 2 años, Primera número 26, Diarrea y enteritis.

Valentina Moya blanca, 62 años, San Lázaro 204, Cáncer de la faringe.

Anastasio Martínez, negro, 40 años Justo entre Sofía y Pilar, Neumonía

María L. Hernández, blanca, 16 años, H. C. García, Bronconeumonía.

Francisco Padrón, blanco, 13 días, Hospital Infantil, Istero del recién nacido.

Pedro J. Saavedra, blanco, 3 años y medio, Hospital Infantil, Neumonia vanal.

Julio Hernández, blanco, 3 meses, Hospitalt Infantil, Toxi infección.

Alejandrina Felyse, blanca, 12 años Hospital Infantil, Coma diabético.

Blanca R. Fernández, blanca, 10 años, Hospital Infantil, Toxi infección gastro intestinal.

Agustina Herrera, mestiza, 37 años, Zanja 108, Tuberculosis pulmonar.

UN ROBO

Morris Kirschner, relojero y vecino de Monte 2 dió cuenta a la Policía que le habían sustraído un reloj que tenía para arreglar, estimándose perjudicado en 80 pesos.

LESIONADO POR UN CABALLO

Juan Garmendía González, vecino de Concha 33, se produjo ayer una grave lesión en la mano derecha. Se la ocasionó casualmente al parar un caballo que se había desbocado cuando tiraba de un carretón por la esquina de Luyanó y Concha.

A PUNTO DE PERDER LA VISTA

Tomás Machado de la Cruz, empleado de la Compañía Lechera de Cuba, vecino de la calle D, número 135, estuvo ayer a punto de perder la vista. Se encontraba limpiando una vasija con potasa granulada y fué alcanzado por esa substancia, ocasionándole lesiones en ambos ojos.

E. P. D.

LA SEÑORA

SARA SERVAT Y GOMEZ

HA FALLECIDO

Y dispuesto su entierro para hoy, a las cuatro de la tarde, los que suscriben, hermanas y hermano político, ruegan a las personas de su amistad se sirvan asistir a la casa mortuoria, calle 23 esquina a 6, en el Vedado, para acompañar el cadáver hasta el Cementerio de Colón, por cuyo favor les vivirán agradecidos.

La Habana, octubre 23 de 1935.

JUANA SOFIA GOMEZ DE FALCON; JOSEFINA SERVAT Y GOMEZ; MANUEL FALCON Y ALVAREZ; DOCTOR AUGUSTO DIAZ BRITO.

POMPAS FUNEBRES

BERNARDO GARCIA

Zanja 75, esq. a Belascoaín. Telfs. U-7310, U-7650.

E.C.D. 2016

UN NUEVO ASTRO ILUMINA EL FIRMAMENTO!
LOUISE RAINER
DESLUMBRANTE PERSONALIDAD
OJOS QUE FASCINAN
VEALA MAÑANA
en el ENCANTO
en la Undécima Joya METRO
LA MUJER DESNUDA
-ESCAPADE- con
WILLIAM POWELL
Virginia BRUCE - Mady CHRISTIANS - Frank MORGAN

ESCENARIO y PANTALLA

CAMPOAMOR: «EL JUDIO ERRANTE»

El folletín es hijo del siglo XIX: el hijo que más se le parece. No obstante el cine, vástago del siglo XX, lo persigue con rara avidez. Ello demuestra que está todavía en esa primera juventud, fuerte, desordenada, caótica, cuando aún la mala dispepsia del gusto literario no le impide digerir novelones.

En la elección dentro del género, no se anda el cine con muchos escrúpulos: lo mismo escoge una obra de inmarcesible frescura, como «Los tres mosqueteros,» que novelas ya momificadas, como «Los misterios de París» o este «Judío errante» de Eugenio Sue.

Este último caso se explica. Conrad Veidt, intérprete principal de «El judío errante», es un notable actor hebreo expulsado de Alemania por Hitler. Esta película es, en cierto modo, su desquite. Aun prescindiendo de lo que hay de diatriba contra el catolicismo, se trata de una exaltación de la raza semita, encarnada en la figura central de la obra. Ese «hombre que no pudo morir» a que alude el substítulo español puesto al «film», es el pueblo judío, esparcido por todo el planeta, vagabundo siempre, buscándose a sí mismo sin encontrarse; pero siempre vigoroso, esperanzado, lleno de fe en el advenimiento de «su» Mesías.

Este detalle, tan «personal»—o si se quiere tan «racial»—y ajeno naturalmente a los puros intereses artísticos, añade un «parti pris» al que ya arrastra consigo la novela de Sue. Porque «El judío errante» es un folletín «con programa». Hay críticos que aseguran que fué una obra «de encargo», escrita por el autor de «Martín, el Expósito» con materias previamente elaboradas y que con anterioridad habían sido devueltos por otro escritor del género—Paul Feval—al que se diera inicialmente la encomienda. Sea cierta o no esta imputación, la verdad es que «El judío errante» fué un libro dictado por la pasión sectaria más primitiva.

De los «argumentos históricos» que en él se sacan a relucir podemos reiterar ahora lo que dijimos con ocasión del estreno de «Monja, casada, virgen y mártir». Son apelaciones a lo truculento que pudieron conmover a cierto público de su época—una época en que la historia apenas comenzaba a estrenar un poco del rigor científico que hoy mide sus pasos—; pero que en la actualidad carecen de eficacia polémica, aunque desde el punto de vista sentimental o melodramático todavía impresionen a ese tipo de espectador medio que concurre a los espectáculos cinematográficos.

Pensando en ese espectador se ha realizado con gran aparato, con gran variedad de escenarios y con un derroche de «extras» que envidiaría el propio Cecil B. de Mille, la versión cinematográfica de «El judío errante». Que no es versión en puridad, puesto que el original ha sido reducido y esquematizado», sino una sucesión de «sketches» tomados del libro, cada uno con su valor autónomo y cosidos con el hilo de la fuerte personalidad central: el semita abnegado, estoico, perseverante frente al dolor.

En esta sucesión de bocetos se recorre desde la etapa bíblica del Nuevo Testamento hasta la Sevilla de la época inquisitorial. En esta última el «film» se detiene con industrial fruición.

Por su estilo cinemtaográfico, «El judío errante» parece una película dirigida por el cineturgo antes citado, Cecil B. de Mille, aunque sean muy otros su intención y su espíritu. Se persigue en todo la sensación verista y teatral. El juego de luces es predominantemente escénico. No obstante hay algunas fotografías de alta calidad cinematográfica, sobre todo los «close-ups» del protagonista.

Pero acaso lo más importante del «film» sea la labor de Conrad Veidt, que sostiene muy bien el personaje central, dándole cierta irradiación proféica muy inetresante.

Francisco ICHASO.

NOTAS

HOY: «LAS MANOS DE OBLAC» EN EL ALKAZAR

Hoy comienza una semana sensacional, estrenándose el terrorífico drama de amor, misterio y sangre, «Las manos de Orlac», donde se presenta el magistral actor Peter Lorre, heredero del genio artístico de Lon Chaney. Un conjunto de artistas distinguidos cooperan con Peter Lorre al éxito de esta formidable film, Frances Drake, Colin Clive, Ted Heally, Isabel Jewell, Harold Hubert y muchos más. No pierdan el menor detalle durante las escenas en que Peter Lorre, personificando al Dr. Gogol, injerta a un gran pianista las manos de un asesino y vuelve la sangrante cabeza de un guillotinado a su antiguo puesto. El Dr. Gogol prueba cuan peligrosa es la ciencia, puesta al servicio del mal. El poeta del mal... El genio del odio... El escultor del crimen... trabaja pacientemente en su obra de destrucción... hasta que el cuchillo vengador de una de sus víctimas libra al mundo de semejante monstruo. Esta película se exhibirá exactamente a las 2:21, 5:17, 8:13 y 10:30. También se estrena la película con una emoción por segundo, «Valor y lealtad» con el rey de la acción, George O.Brien, que se exhibirá a las 3:30, 6:26 y 9:22. Los precios, a pesar de lo monumental de este programa y para que toda la Habana pueda verlo, serán como siempre: a 20 cts. de 1:30 a 6:20 y 30 cts. después. Niños 15 cts. y tertulia 10 cts. a cualquier hora del día o de la noche.

El miércoles, Shirley Temple, la reinecita de la pantalla en «Nuestra hijita» con Joel Mc Crea, Rosemary Ames, Lyle Talbot, J. Farrell Mac Donald y la exquisita joya, «La mujer misteriosa» con Mona Barrie, Gilbert Roland, John Halloyday y Roc La Rocque.

Pronto: «Charles Chan en Egipto» con Warner Oland y Pat Paterson y «Los escándalos de George White de 1935.

MAÑANA: «LA MUJER DESNUDA EN EL ENCANTO

Hoy se exhibe por última vez la original producción de misterio y emoción de la Warner, «La daga florentina», brillantemente interpretada por Donald Woods, Margaret Lindsay, Henry O.Neill, Robert Barrat y otros.

Mañana, será día de gran gala por estrenarse la película más linda que jamás se haya producido, titulada «La mujer desnuda». Al día siguiente del estreno de «La mujer desnuda» en la ciudad de New York, ya Louise Rainer, la muchacha de los ojos más lindos de Europa, era famosa... no se recuerda caso alguno en los anales artísticos, de una actriz que haya, con su primera película, ganado la categoría de Gran Estrella, capaz de destronar a las Garbo, Crawford Shearer, Dietrich, Franeis, etc. Louise Rainer impresionará hondamente a cuantos la vean en su primer estreno, junto con William Powell en este fascinante romance. Descuellan en el reparto además de Louise Rainer y William Powell, artistas tan distinguidos como Mady Christians, Virginia Bruce, Frank Morgan y Reginald Owen. Una de las escenas más impresionantes de esta inigualable cinta es cuando en el teatro de la Opera de Viena los protagonistas asisten a una función de «Rigoletto», cantada por Enrico Caruso. Esto fué posible hacerlo con discos de esa ópera que se conservan, interpretados por el inmortal tenor, amplando el volumen por medio de bocinas hasta dar la impresión de que en la escena es el mismo Caruso el que está cantando.

El lunes comienza otra gran semana, estrenándose la exquisita joya cinematográfica «La indispensable», maravillosamente interpretada por la genial Claudette Colbert, con la colaboración de Malvyn Douglas y el inolvidable tenor de «Quiéreme siempre», Michael Barttlet.

HOY Desde las 2 PAYRET HOY Desde las 2
EXITO CLAMOROSO de la gran película
"LAS HUERFANAS DE LA TEMPESTAD"
ESTRENO en CUBA de la misteriosa producción MONOGRAM
"EL HOMBRE ESFINGE"
con Lionel ATWILL
20¢ Antes de las 6½ 30¢ Despues 10¢ Tertulia

G A C E T I L L A S

TRIANON: «ESCANDALOS DE GEORGE WHITE DE 1935»

En la tanda de las 4: la sensacional cinta de Víctor McLaglen, titulada: «Bajo Presión»; revista Metro y la obra musical de Alice Faye y James Dunn, «Escándalos de George White de 1935».

A las 8:30: la sensacional cinta «Bajo Presión».

En la de 9:45: revista Metro y «Escándalos de George White de 1935», bella producción musical de la Fox.

Mañana: «La Perseguidora 99» y «Mundos Individuales», por Claudette Colbert, Joel McCrea y Charles Boyer.

Viernes y sábado: «Siempre Mañana», por Silvia Sidney y Herbert Marshall.

Para el domingo se anuncia el estreno de «Corazones sin Rumbo» por Katherine Hepburn y Charles Boyer.

REGINA: «EL TERROR DE CHICAGO»

«Regina» la sensacional producción de gansgters hablada en español titulada: «El Terror de Chicago». Puede decirse que se han creado una aureola de heroísmo, esos agentes de la Justicia que arriesgan abnegadamente sus vidas, en lucha abierta contra el crimen organizado. Esto podréis apreciarlo cuando veáis este film en el cual se distingue como protagonista José Bohr.

Se exhibe también: «La Edad Indiscreta», cuyo tema entre otras cosas plantea una cuestión tan importante como dilucidar ¿a quien necesita más un hijo? ¿A su madre o a su padre? Cuando hayáis presenciado este drama hasta el final encontraréis la respuesta adecuada. Está brilantemente interpretada por Paul Lukas y Madge Evans.

Una revista y un cartón completan el programa.

Mañana: El mismo programa.

Viernes 25: «Los Miserables».

Lunes 28: Pre-estreno de «Rumbo al Cairo» un solo día.

Precios: 15 centavos hasta las 6:30 y 20 centavos después. Niños 10 centavos.

RIVIERA: «HOMBRECITOS

Hoy en las tandas elegantes de 5:15 y 9:45 se estrena la gran producción por Ralph Morgan y Frankie Darro: «Hombrecitos» revista y cartón. A las 4:15 y 8:15 estreno de la simpática producción por Jack Oakie y Joe Pennes que se titula: «Al Compás del Corazón».

Mañana jueves matinée a la 1:30 estreno de la gran producción por Ralph Morgan y Frankie Darrow: «Hombrecitos», estrenándose además por Jack Oakie y Joe Pennes: «Al Compás del Corazón» revista, cartón y alfombra.

Viernes 25 estreno por Joan Crawford, Robert Montgomery y Franchot Tone: «No Más Mujeres».

Martes 29: «Conoces a tu Hijo» por Jack Holt.

FAUTO: «CORAZONES SIN RUMBO»

El atrayente programa del teatro «Fausto», asegura el lleno en todos los turnos. He aquí las atracciones que anuncia en su función que empieza como de costumbre en los días laborables a las 2:30 de la tarde. Durante el día, y en los turnos preferentes de la tarde y noche exhibe la grandiosa producción de la R.K.O. Radio: «Corazones sin Rumbo» y que tiene como protagonistas a Katherine Hepburn y Charles Boyer. También por el día y en el turno de las 8:15, se exhibe la dinámica producción: «El vengador de la Frontera» por Tom Keen y Dorothy Week. Completan el programa el noticiero de asuntos mundiales y la comedia «Se acabó lo que se daba». «El horario exacto en que pasa cada película por la pantalla se da por el teléfono A4321 a todo el que desee saberlo. Los precios: 20 centavos antes de las 6:30 y 30 centavos después de esa hora.

MARTI
HOY
GRAN EXITO! del GRANDIOSO ESPECTACULO en ESPAÑOL
ALAS SOBRE EL CHACO
Antonio MORENO
Lupita TOVAR - Jose CRESPO
ADEMAS
La LUNA de MANHATTAN"
Ricardo CORTEZ
20¢ Antes de las 6½ 30¢ Despues

NEPTUNO: «LA PERSEGUIDORA 99»

De toda atracción es el programa que anuncian para hoy las carteleras del teatro «Neptuno», en función que comienza a las 2:30. Por el día, en turno preferente de la tarde, y en el último de la noche, exhibe la película: «La Perseguidora 99», el gran drama entre gansgters y policías, en el cual el dinámico actor Fred McMurray realiza inconcebibles temeridades como actor agente policial en persecución de los pandilleros. También por el día y a las 8:30 de la noche se exhibe la notable producción hablada en español (copia nueva) «El Cuerpo del Delito» por Ramón Pereda, Barry Norton, Antonio Moreno, y María Alba. Completan el programa la variedad sportiva «Para llegar a campeón» y el cartón de Betty Boop titulado: «El amigo de Betty». Las horas exactas en que pasa cada película por la pantalla se informa por el teléfono M-2785. Los precios: 20 centavos antes de las 6:30 y 30 centavos después.

LIRA: «LA NOCHE NUPCIAL»

Este magnífico y concurrido cine de las familias, el confortable «Lira», de Industria y San José, teléfono M-4474, a diario presenta uno de los mejores programas de la ciudad, y una prueba de lo que decimos es el que hoy se exhibe, en función continua de 2 a 11 y 30 a los precios de mayores 10 centavos hasta las 6 y 30 y después 15, niños a todas horas 5 centavos. Comienza con Revista. Maravillosa y muy valiosísima super-joya «La Noche Nupcial» de Amm Sten y Gary Cooper. Una de las más regias y grandiosas películas del año «Clive de la India» de Ronald Colman y Loretta Young. Mañana, «El Cardenal Richelieu» y «Vivamos de Nuevo».

AUDITORIUM: «LA PERSEGUIDORA 99»

Un programa a base de dos superproducciones, ha combinado para hoy «Auditorium» de Calzada y D, Vedado, teléfono F-4455. En los turnos de 4:00 y 8:30: «Mundos Individuales» por Claudete Colbert, Chaelrs Boyer y Joel McCrea. En las tandas elegantes de 5:15 y 9:45, con Revista, las últimas exhibiciones de «La Perseguidora 99» por Fred Mc Murray, Ann Sheridan y Sir Guy Standing.

Mañana: Matinée especial a la 1:30: Revista, cartón, comedia la espectacular producción: «El Infierno en los Cielos» por Warner Baxter y Conchita Montenegro, episodio primero de la serie «El Tren Desaparecido» y «La Legión Blanca» por Loretta Young y John Boles. A las 5:15 y 9:45: «El Infierno en los Cielos». A las 8:30: «La Legión Blanca». Sábado y domingo: «Escándalos de George White de 1935» y «Bajo Presión». Lunes: Gran estreno en Cuba: «Shanghai» por Loretta Young, Charles Boyer y Warner Oland.

PAYRET: «LAS HUERFANAS DE LA TEMPESTAD»

El sonido y la pantalla de «Payret» no han sido igualados por nadie. La Pantalla es 10 pies mayor que la mayor de otros teatros y el sonido R.C.A., que tiene «Payret», solamente existe en los grandes teatros de Broadway. Por eso no es de extrañar que el público sabe donde va, y llena a diario la espaciosa sala de este coliseo. Hoy «Las Huérfanas de la Tempestad» por los grandes actores de la comedia francesa y «El Hombre Esfinge» de Lionel Atwill.

Un cartón y una revista.

Precios: siempre 20 centavos luneta butaca o asiento de palco hasta las 6 y media y 30 centavos después. Niños 15 centavos. Tertulia 10 centavos.

Mañana: Último día de este programa.

Próximos estrenos: «Nos Más Mujeres» y «Casino de París» y en español: «Nobleza Baturra» de Imperio Argentina y «Es mi Hombre» de Mary del Carmen. Y así otras muchas que oportunamente le iremos dando a conocer.

RIALTO: «EL TERROR DE CHICAGO»

El teatro «Rialto», ofrece nuevamente para hoy la sensacional producción de gansgters, hablada en español, titulada: «El Terror de Chicago». Puede decirse que se han creado una aureola de heroísmo, esos agentes de la Justicia, que arriesgan abnegadamente sus vidas, en lucha abierta contra el crimen organizado. Esto podréis apreciarlo cuando veáis este film, en el cual se distingue como protagonista José Bohr.

Se exhibe también «Las Edad Indiscreta», cuyo tema entre otras cosas plantea una cuestión tan importante como dilucidar ¿A quien necesita más un hijo? ¿A su madre o a su padre? Cuando hayáis presenciado este drama hasta el final enontraréis la respuesta adecuada. Está brilantemente interpretada por Paul Lukas y Madge Evans.

Una revista y un cartón completan el programa.

Mañana: El mismo programa.

Viernes 25: «Los Miserables».

Lunes 28: Pre-estreno de «Rumbo al Cairo» un so'o día.

Precios: 20 centavos a todas horas.

PRADO: «VOLGA EN LLAMAS»

Hoy se exhibe un estupendo programa, estrenándose la formidable producción «Volga en Llamas», estupendamente interpretada por tres grandes artistas de la cinematografía europea. Inkijinoff, Albert, Pregean, la adorable Daniele Larrieux y miles de extras son los intérpretes de esta producción de gran poder dramático. Una película espectacular, sumamente emocionante, inspirada en la revolución que conmovió en la helada Siberia, a los cimientos de aquel gran imperio donde el Zar era un Dios. Esta película se exhibe en los turnos preferentes de 3 y 30 y 9 y 30.

Cubren los turnos de 2 y 15, 5 y 8 y 30, el romance inmortal: «La Llama Oculta», la creación suprema de los tres astros y favoritos, Herbert Marshall, Mauren O-Sullavan y Ann Harding. Un suspiro y una lágrima en cada escena de esta película encantadora. Además una graciosa comedia y un cartón musical. Precios de siempre: 20 centavos hasta las 6 y 30 y 30 después de esa hora. Niños a todas horas 15 centavos.

INGLATERRA: «HOMBRES SIN NOMBRE»

San Rafael y Consulado, M-5527, 10 centavos de 1 y media a 6 y media y 15 centavos después, niños 10 cenavos a todas horas.

Hoy, tarde y noche, revista, la variedad «Los Flamencos» y el carton «Betty va a la guerra», «Hombres sin Nombre», regia joya especial por Fred Mac Murray, y Madge Evans; y «Los Jinetes del Rey», regia foto opereta, por Carl Brisson, y Mary Ellis.

A las 5 p. m. «Hombres sin Nombre» y «Los Jinetes del Rey».

Mañana, «Bosambo» por Paul Robeson, y Leslie Banks; y «La Pimpinela Escarlata» por Leslie Howard, y Merle Oberón.

Viernes, «Las Fronteras del Amor» por José Mojica, en español, y «Viviré mi Vida» por Pat Paterson y Nils Asther.

WILON: «HOMBRES SIN NOMBRE»

Belascoain y San Rafael, U-5363, 10 centavos de 1 y media a 6 y media y 15 centavos después, niños 10 centavos a todas horas.

Hoy, tarde y noche, revista, la variedad «Campeones» y el cartón «El Amiguito de Betty», «Hombre sin Nombre» regia atracción sujrema por Fred Mac Murray, y Madge Evans; y «Los Jinetes del Rey», regia foto opereta, por Carl Brisson, y Mary Ellis.

A las 5 p. m. «Hombres sin Nombre» y «Los Jinetes del Rey».

Mañana, «Bosambo» por Paul Robeson y Leslie Banks, y «La Pimpinela Escarlata» por Leslie Howard y Merle Oberón.

Viernes, «Las Fronteras del Amor» por José Mojica, y «Viviré mi Vida» por Pat Paterson.

CUBA Y ROJO: «MADRE QUERIDA»

«Cuba», de Suárez y Corrales, teléfono M-9796, cuenta para hoy, en tanda de 5 y noche 8 y 15 con uno de los más valiosos programas de la temporada. Comienza con preciosa Comedia. Interesantísima y colosal producción «Cita a Media Noche» de R. Bellamy y V. Hudson. La obra cumbre del cine hispano-americano, muy sentimental «Madre Querida» de M. Morales y A. Martí. Mañana, «Cuando el Diablo Asoma» y «El Proceso de Mari Dugan». El próximo domingo extraordianria matinée a las 9 y 30 de la mañana con «Rayito de Sol» de Shirley Temple.

«Rojo», de Monte y A. Recio, teléfono M-4794, también ha seleccionado para hoy, en tanda de 5 y noche 8 y 15 un estupendo y sorprendente programa lleno de atractivos. Comienza con divertida Comedia y Variedad. Colosal y bella superproducción «Mujeres sin Alma» por Consuelo Moreno. La maravillosa obra hispano-americana, muy sentimental «Madre Querida» de M. Morales y A. Martí. Mañana, «El Lobo Humano» y «La Princesa O-Hara».

LUNES 28 FAUSTO y AUDITORIUM LUNES 28
SHANGAI"
Loretta YOUNG y Charles BOYER
Producción Paramount

PRINCIPAL: «LA GATITA BLANCA»

Un programa formidable ofrece para hoy el maestro Lecuona desde la escena del teatro «Principal de la Comedia». Subirá a escena en la función que como de costumbre comenzará a las 9 en punto, la preciosa humorada en un acto y 3 cuadros «La gatita blanca», cuyo rol central estará a cargo de una simpática y valiosa tiple: Esther Borja, cuya labor en esa obra le ha valido los más cálidos aplausos del público asiduo al Principal. También subirá a escena «Las corsarias» que brinda a Paco Lara, Esther Borja y otros un campo propicio para el desenvolvimiento de sus facultades histriónicas.

Sólo 80 centavos costarán las lunetas numeradas hasta la fila 12, 6z centavos el resto y 30 las butacas.

Mañana, por última vez, la formidable opereta-revista «Lola Cruz» de Galarraga y Lecuona en una grandiosa función popular a las 9 de la noche, costando 50 centavos las lunetas y 30 cts. las butacas.

Pasado mañana a las 9 en punto se estrenará la preciosa y audaz revista de Alvaro Suárez y Lecuona, que lleva por título «La revista sin trajes» y «La corte del Faraón».

El sábado a las 5 de la tarde se celebrará «La Fiesta de la Canción» en la que toma parte todo cuanto brilla y vale en nuestro mundo artístico. «La Fiesta de la Canción», constituirá algo grandioso y magnífico. Las localidades pueden solicitarse en la contaduría del teatro o por el teléfono A-6737. Sólo 80 centavos costará la luneta y 40 y 50 cts. las butacas.

EXITO DE «EL JUDIO ERRANTE» EN EL CAMPOAMOR

Llena completamente se vió ayer en todas sus tandas la amplia sala de este teatro, con el grandioso programa combinado, que se repite hoy y seguirá exhibiéndose durante toda la semana.

El numerosísimo público pudo comprobar que en nada se había exagerado en la reclame de la superproducción «El judío errante», film ésta de gigantesco espectáculo, donde el máximo actor dramático Conrad Veidt, cientos de actores y miles de extras realizan la interpretación más notable del cine moderno «El judío errante» está basada en el libro inmortal de Eugene Sué. También fué muy del agrado del público la exquisita producción de la Columbia, «La canción del dolor», deliciosamente interpretada por Nancy Carroll, George Murphy, Jack La Rue, Thelma Todd y las lindísimas bailarinas de Albertina Rash. El horario del programa es el siguiente: A la 1:30, 4:30, 7 y 10 p. m. «El judío errante» y a las 2:50, 5:50 y 8:20 p. m. «La canción del dolor». Los precios como siempre, a base de 20 centavos de 1:30 a 6:30 y 30 cts. después de esta hora. Niños 15 cts. y tertulia 10 centavos.

El martes comienza la Semana de la Locura, 120 minutos de risas y carcapadas....! Warner presenta a Joan Blondell, Glenda Farrell, William Gargan, Hugh Herbert, Ruth Donnelly y otros en la archisimpatiquísima producción «La mujer triunfa» y al popular Joe E. Brown (Bocaza) en la despampanante y antineurasténica película «Don Disculpas».

UNA CITACION

La Asociación Cubana de Artistas Teatrales cita por este medio a todos sus componentes, para las Asambleas Generales que se celebrarán los días 22, 23, 24 y 25 del corriente mes de octubre a las 4 y 30 de la tarde, en su local social, con la siguiente Orden del Día:

Día 22:

1o.—Lectura y aprobación del acta anterior.

2o.—Asunto de las Carpas, Teatros Salazar y Landa.

3o.—Asuntos generales.

Días 23, 24 y 25:

1o.—Discusión y aprobación del articulado para el Reglamento de la Caja de Socorros. (Fdo.) **Francisco Alfonso**, Secretario.

MARTI: BUEN EXITO DE «ALAS SOBRE EL CHACO»

Continúa con éxito en el coliseo de Dragones y Zulueta, la superproducción Universal, titulada «Alas sobre el Chaco». Hoy comenzará la función a las 2 de la tarde, con la insuperable producción «La luna de Manhattan», sabiamente interpretada por el genial actor Ricardo Cortez y secundado maravillosamente con Dorothy Page, se proyectará una graciosa comedia de estreno en Cuba, un cartón Neys Fox, y la insuperable joya, hablada en español, «Alas sobre el Chaco con el reparto de estrellas más grandioso del cine parlante español: Juan Torena, José Crespo, Antonio Moreno, Lupita Tovar, Barry Norton George Lewis y el comiquísimo actor Romualdo Tirado.

«Alas sobre el Chaco», la obra cumbre, que corresponde a las producciones de 1936, después de sus últimas exhibiciones no reaparecerá más en ningún teatro de la República hasta el año 1936, en que nuevamente se presentará en este teatro.

«Alas sobre el Chaco», glorificación de arte del cinema sonoro español, que aborda un asunto de sumo interés, manteniendo al público en emoción constante tanto por sus partes dramáticas, como por su comicidad extrema pasará por la pantalla «gigante» de este teatro en todos los turnos, con su relleno y los precios fijados son los de costumbre: hasta las 6 y 30: 20 centavos y después 30 centavos. Los niños 15 centavos a todas horas y la tertulia 10 centavos.

El viernes, la reina de las estrellas de Hollywood: Shirley Temple, la inigualable muñequita de la pantalla en su obra más reciente «Nuestra hijita».

Próximamente el estreno en Cuba de la monumental producción en español, «La mujer del puerto», por la más grande de las estrellas, la Greta Garbo mevicana, Andrea Palma.

NACIONAL: «LOS MERCADERES DE LA MUERTE» Y OTRAS

Se exhibe hoy nuevamente en el teatro «Nacional», en todos los turnos desde las 2 de la tarde el interesante programa exhibido ayer con gran éxito. En primer término la sensaciosal producción «Los mercaderes de la muerte» que tiene como protagonistas a Edward Arnold, Arthur Bryon, y Jeanette Brecher.

También se exhibe la notable producción hablada en español (copia nueva) «El cuerpo del delito» que está interpretada maravillosamente por Ramón Pereda, María Alba, Barri Norton y Antonio Moreno. Completan el programa, la película «Escenas de la guerra italoetiópica», los cartones «Me las pagaréis villanos», por Popeye; «El bombero» el segundo cartón en colores de Mickey Mouse, y el Noticiero de asuntos mundiales.

Los precios: 20 centavos entrando antes de las 6:30, y 30 centavos después de esa hora. La tertulia 10 centavos todo el día.

El próximo viernes señala la empresa el estreno de la grandiosa producción «Los amores de un dictador», obra basada en un hecho histórico ocurrido en la corte del Rey Christian VII de Dinamarca, el cual llevó en cierta ocasión a su palacio a un modesto médico del pueblo que, hombre de gran imaginación e imponente personalidad, pronto se dió cuenta de las desavenencias entre el Rey y su joven esposa, y aun en contra de la política de la Reina madre consiguió sacar de esta situación tal partido que pronto se convirtió en el dominador absoluto de obras y cosas del país, pero después, su amor por la joven Reina lo dominó a él de tal manera que por ella perdió honores y vida. «Los amores de un dictador» tiene por intérpretes a Clive Brook, el notable actor inglés y a Madelaine Carroll, excelente actriz.

El lunes día 28: homenaje a Carlos Gardel, y el martes 29 será a las 5 de la tarde la exhibición de modas de invierno de las Hermanas Salas.

Lea ¡ALERTA! al mediodía. Y AVANCE por la tarde.

HOY ALKAZAR Y TODA LA SEMANA
METRO presenta
MANOS QUE ASESINAN!
IMPULSADAS POR EL MALEFICIO DE UN DEGENERADO... HORRENDO DRAMA DE ODIO, PASION, CELOS, SANGRE....
LAS MANOS DE ORLAC
-MAD LOVE- con PETER LORRE
Heredero del GENIO de LON CHANEY
con FRANCES DRAKE y COLIN CLIVE
FOX presenta la dinámica y excitante film
"VALOR y LEALTAD"
con GEORGE O'BRIEN
20¢ Antes de las 6½ 30¢ Despues 10¢ Tertulia

CARTEL DEL DIA

POR LOS TEATROS

PRINCIPAL: La gatita blanca y Las corsarias.

POR LOS CINES:

ALKAZAR: Las manos de Orlac, Valor y lealtad (estrenos), comedia y revista.

ENCANTO: La daga florentina, comedia y revista.

NACIONAL: Los mercaderes de la muerte, El cuerpo del delito, La guerra en Etiopía, comedia y revista.

CAMPOAMOR: El judío errante, La canción del dolor, comedia y revista.

TRIANON: Escándalos de George White de 1935 y Bajo presión.

REGINA: El terror de Chicago y La edad indiscreta.

RIALTO: El terror de Chicago y La edad indiscreta.

RIVIERA: Hombrecitos y Al compás del corazón.

FAUSTO: Corazones sin rumbo y El vengador de la frontera.

NEPTUNO: La perseguidora 99 y El cuerpo del delito.

AUDITORIUM: La perseguidora 99 y Mundos individuales.

PAYRET: Las huérfanas de la tempestad y El hombre esfinge.

PRADO: Volga en llamas y La llama oculta.

LIRA: La noche nupcial y Clive de la India.

INGLATERRA: Hombres sin nombre y Los jinetes del rey.

WILSON: Hombres sin nombre y Los jinetes del rey.

LARA: El misterio del cuarto negro y El precio de la inocencia.

OLIMPIC: Bosambo y Huyéndole a la quema.

CUBA: Madre querida y Cita a media noche.

ROJO: Madre querida y Mujeres sin alma.

FLORENCIA: El cardenal Richelieu y El chico millonario.

UNIVERSAL: Lobos de Broadway y La cena de los acusados.

ACTUALIDADES: Una luz en la niebla y Déjame amar.

ESMERALDA: La batalla y Sed de renombre.

MODERNO: Duro y a la cabeza y Soy un ladrón.

VEDADO: Muerte en las nubes y Almas extraviadas.

TOSCA: Asegure a su mujer y Señora casada necesita marido.

VERDUN: La princesa O.Hara y Grandes ilusiones.

BELGICA: Deja en prenda y Ahora y siempre.

VIOLETA: Chucho el roto y Cómicos de la legua.

VALENTINO: Contra el imperio del crimen y Una mujer de su casa.

IDEAL: Música, maestro y Rendezvous a medias.

BOHEMIA: Clive de la India y El chico millonario.

MARAVILLAS: La sombra de la duda y El velo pintado.

IMPERIO: Aquí viene la Armada y Temerarios del aire.

CAMPOAMOR HOY EXITO GRANDIOSO
CONRAD VEIDT en
EL JUDIO ERRANTE
y
Nancy CARROLL y George MURPHY en
LA CANCION del DOLOR
20 1½ a 6½ 30 6½ a 11½ Niños 15¢ 10¢ Tertulia

LARA: «EL MISTERIO DEL CUARTO NEGRO»

Sensacional y lleno de intensas emociones cuenta el regio y valioso programa a base de dos grandes películas que se exhiben hoy en función de 2 a 11 y 30 en este céntrico y preferido cine «Lara» de Prado y Virtudes, teléfono M-2421. Funcion de 2 a 11 y 30 con precioso Comedia y Variedades. Colosal y atractiva producción «El Precio de la Inocencia» de Jean Parekr. Interesantísima y emocionante super-joya «El Misterio del Cuarto Negro». Viernes «Glorias Robadas» y Estrictamente Confidencial».

OLIMPIC: «BOSAMBO»

En tandas elegantes de 5 y 15 y 9 y 45, presenta la empresa del gran cine «Olimpic» de Avenida Wilson y B, en el Vedado, teléfono F-6263, la magistral y soberbia producción científica «Bosambo» de Paul Robinson y Mina Mc Kimey, acompañada de un precioso cartón. En tandas de 6 y 30 y 8 y 30 la interesantísima super-producción de mucha acción «Huyéndole a la Quema». Precios hasta las 6 y 30 mayores 10 centavos y después 15, niños y tertulia a todas horas 5 centavos. Mañana, «La Doncella de Postín» a las 5 y 15 y 9 y 45 y «Tres en Luna de Miel» a las 6 y 30 y 8 y 30. Viernes, «La Batalla» y «Melodrama Trasatlántico».

FLORENCIA: «EL CARDENAL RICHELIEU»

Dos muy regias y brillantes películas forman el interesante programa que para hoy, en función de 2 a 11 y 30 exhibe el popular y confortable cine «Florencia» de San Francisco, teléfono U-6758. Hasta las 6 y 30 mayores 10 centavos y niños 5, después mayores 15 y niños 10. Comienza con el cartón «El Piloto Aéreo». Portentosa y bella silla super-joya «El Cardenal Richelieu» de George Arlis. Divertidísima y bella producción «El Chico Millonario» de Eddie Cantor. Mañana, «La Traviasa Molinera» y «El Cardenal Richelieu».

VEDADO: «MUERTE EN LAS NUBES»

Dos estupendas y muy valiosas películas forman hoy el regio programa que el simpático y confortable cine «Vedado», de la calle B, entre 27 y 29, ofrece a su numerosa clientela. Teléfono F.3128. En tandas elegantes de 5.15 y 9.45, comedia y variedad. Magistral super joya muy sensacional, «La muerte en las nubes», de Leslie Talbot. A las 6.30 y 8.30, grandiosa y muy interesante super producción «Almas extraviadas», de Bárbara Stanwicks. Mañana otras dos colosales y valiosas cintas.

(VEASE más GACETILLAS en la página OCHO)

NACIONAL HOY FUNCION CONTINUA Desde las 2
LOS MERCADERES DE LA MUERTE"
o" EL SECUESTRO del PRESIDENTE"
Edward ARNOLD y Paul KELLY
y "EL CUERPO del DELITO"
hablada en español - Ramon PEREDA y Antonio MORENO
20¢ Antes de 6½ 30¢ Despues Tertulia 10¢
VIERNES 25
"Los AMORES de un DICTADOR"
Clive BROOK

ASISTA A LOS CINES MAÑANA, DIA DEL PERIODISTA

M.E.C.D. 2016

EL TEATRO CUBANO

La crisis porque atraviesa el teatro en Cuba se agudiza por momentos. El Consejo de Secretarios acaba de dar por tierra un proyecto de Ley que beneficiaba a cuantos dependen del teatro ante la presión de intereses creados que se estiman perjudicados. En su lugar, creyendo con esto solucionar el problema, acomete el arrendamiento por la Secretaría de Educación del teatro «Martí» a fin de que en él actúen compañías o espectáculos cubanos. Pero desgraciadamente, y aunque así lo aseguran los que no están interiorizados en el problema, esta solución ha resultado pobre ante la magnitud del conflicto.

En el territorio de la República existe un total de ocho a nueve mil personas que dependen de las actividades teatrales. El teatro «Martí», en su sumo, podría albergar y dar trabajo a cien personas entre artistas, músicos, tramoyistas, electricistas, etc. etc. ¿Qué hacen y de qué viven los miles restantes que no tienen la suerte de actuar en ese teatro? Es fácil de comprender que la espantosa de las miserias seguramente amenazando a un montón de seres que no han cometido más delito que de consagrar su vida al mantenimiento de una de las fuentes de arte que más alto habla en la vida de los pueblos. Los artistas, los que por la dedicación que sus aficiones reclaman, no saben generalmente hacer otra cosa y, aunque lo sepan, por la misma rutina de vida, por el encasillamiento, nadie los reconoce y tienen cerrado cualquier otro camino que quieran emprender. Necesitan, por tanto, trabajar en su arte, en lo suyo, y como no pueden hacerlo por las calles ni las plazas públicas es urgente habilitar locales en los que estos ciudadanos puedan procurarse los medios de vida necesarios para su sustento y el de sus familias. No es posible emplear medidas coercitivas que redunden en prejuicio de personas o entidades. Lo que es necesario es que los poderes públicos se den cuenta de la situación de miles de ciudadanos que viven en el más total desamparo y se tomen las medidas conducentes a que la protección oficial remedie la crisis y estimule y aliente con vigoroso impulso la expansión del teatro cubano.

La Asociación Cubana de Artistas Teatrales, con una garantía de dos años de existencia y la seriedad de los procedimientos en pró del mejoramiento de la clase teatral, podría eficazmente remediar tan angustiosa situación la Secretaría de Educación, considerando el teatro como uno de los más importantes vehículos de cultura, incluyera en su presupuesto anualmente una cantidad que seguramente no arruinaría al erario público, y con la cual, dicha Asociación, conocedora a fondo del problema, construiría y arrendaría locales en todo el territorio de la República para lo que se proporcionaría trabajo a los necesitados, se estimularía a los autores en su producción y llegaría el momento en que el teatro cubano parangonarse con el de cualquier otro país, ya que aquí existen valores positivos que no esperan más que la frase de Lázaro: «levántate y anda».

No será esta la última vez que nos ocupemos de este asunto, pues lo urgente del caso lo reclama, pero antes quisiéramos oir la voz del señor Secretario de Educación quien seguramente no se hará el sordo ante el angustioso clamor que demanda su protección que en tantos otros casos se prodiga magnánimamente.

(La Comisión Pro-Mejoramiento de las Clases Teatrales. A. C. A. T.»)

POLVOS DE ABISINIA
EXIBARD
Sin Opio ni Morfina
Muy eficaces contra
ASMA
Catarro — Opresión
y todas afecciones espasmódicas de las vías respiratorias.
44 Años de Buen Éxito. — Med. Oro y Plata.
Docteur H. FERRE
28, rue Richelieu
PARIS
TODAS FARMACIAS

Salud y Felicidad

son las preciosas recompensas que reciben todos los que toman Laxativo Bromo Quinina Grove desde los primeros síntomas de catarro, evitándose así peligrosas complicaciones.

. . . Hoy un catarro, y mañana puede convertirse en escalofríos, la grippe y hasta en pulmonía. Al primer síntoma tome dos tabletas de Laxativo Bromo Quinina Grove, y dos a la mañana siguiente, es por lo general suficiente para cortar el catarro y eliminar el peligro de pasar días, y hasta semanas, enfermo en la cama.

E. W. Grove
Bromo Quinina
LAXATIVO

EL CUENTO DE HOY

DESPUES...

Por Leo DARTEY

¡Morir! ¡Ah, morir! Cómo ella, Simona, deseaba la muerte allá, frente a la casa donde reinaba la felicidad, por el amor de otra...

En medio de sus celos y desesperanza que la empujaba a la verja del jardín, no existía otro deseo: morir.

Desde el día que supo lo del matrimonio de aquel Pedro adorado en silencio, del hombre poco menos que desconocido, pero amado apasionadamente a través de ciertas palabras cambiadas al azar, deseaba la muerte...

Y esta mañana, al apercibirse del regreso de los esposos, ha estallado el deseo con la fuerza de lás pasiones calladas largo tiempo.

Debía morir, ante todo por que no saberse hacer amar por el hombre único, que podía proporcionarle la felicidad perfecta. ¿Qué haría ella en el mundo, sin él? ¿Para que vivir? ¿Para asistir a la felicidad de otra, recomiéndose de desesperación? ¿Para imaginar la dulzura de su intimidad con otra? ¿Para observar el fervor que ella no conocería nunca?

Ah, aquel Pedro de la mirada cálida, de la voz acariciadora, ¿había de ser de otra?

En lo alto, las lámparas han iluminado las claridades rosa que hablan de la felicidad, y esto enardece más aún a Simona. Ella, la solitaria está ahí, pegada a la reja, con una sola resolución ardiente: morir.

Esta resolución ha sido rápida. La tiene ya hecha carne de su cerebro. De pronto ha escuchado una voz masculina, que dice al chofer:

—Lo necesito a las siete. Lo llevaré yo mismo.

A las siete es ya de noche en esta época. Será muy fácil tenderse en el camino y dejarse aplastar por el automóvil, dulcemente.

Conducirá el mismo. Y hasta puede ocurrir que sea en sus brazos donde de el último suspiro.

¡Como es larga la espera!... Arriba, ellos deben cambiarse tiernas confidencias.

¡Ah, morir!

¡Como deben abandonarse los cuerpos, en su atracción acariciadora! Esta idea le aferra más el pensamiento de la muerte.

O tal vez están allí callados, uno frente al otro, envueltos en la luz de su habitación... Tendrán tanto que decirse, y callan, por que solo el amor les alienta y lo dice todo, y la mirada es su intérprete clarividente.

¿No irá ella en ese viaje, a las siete?

Una puerta hace ruido en el interior. Alguien va a salir de la casa. Simona se da cuenta que el ruido es del auto que llega despacio; y la puerta, ha sido la del garage. Un golpe de acelerador, una llamada del claxon. El está solo en el coche, y el resplandor de los faros le hace aparecer como un fantasma recortado por la luz.

Un grito, un chirrido de los frenos y...

—Dios mío... ¿Estará muerta? ¿Cómo ha sido esto?...

No, Simona no ha muerto, tal vez cree que está en el Paraíso, pues escucha la voz amada, tan querida por ella, y ve la cara adorada.

Y... ¡como hablan fuerte los ángeles en su derredor! ¡Que acento más rudo tienen!

¿Hablas de una aventura? Pero, si apenas conozco a esta pequeña !Te lo aseguro: se ha echado bajo las ruedas. ¡Yo sin testigos! No hay solución! no podré justificarme ante la agencia de seguros.

Entonces, una voz más dulce tal vez la del Angel que parece implorante ahora como mojada por lágrimas recientes:

—Eres un embustero si un embustero, un embustero, Pedro.

¿Qué quieres decir? ¿Qué es un castigo del cielo? ¡Que tonterías! Te lo ruego, querida, deja esas lamentaciones y haz algo mientras llega el doctor... Unas compresas, agua fría, cualquier cosa, muévete... Quiera dios que no muera.

¡Sería desastroso!

Simona empezó a discernir... Sintió que, bajo la nuca, ponianle un cojín blando, acariciante...

¿Qué es esto, que es dios mío? ¿Eres tú, eres tú?... Oh Pedro ¡qué cosas dices!

¡Que manera? Hay que perder la cabeza un poco ¿eh?

—No te hiciste mucho daño ¿verdad?

—Pedro, Pedro, Pedro... ¿Eres tu? ¿Tú, tan dulce, ardiente y tierno antes de nuestro matrimonio? Jamás me habías hablado así antes de casarnos.

Y mientras una lágrima caliente y bienechora caía sobre la frente de la enferma, la eterna contestación, surgiendo de todos los siglos del egoísmo masculino a los labios irónicos de Pedro, explicó lo que constituye un error doloroso en muchas personas.

—Puede ser, pero mientras tanto ¿qué quieres tú? Ya estamos «después» que no es lo mismo que «antes» del matrimonio.

Y... he aquí por esto, por todo esto es que Simona quería renunciar a vivir.

¿Por eso había sufrido tanto?

Ese 'después» que, en su candor virginal imaginaba delicioso, era eso, solo «eso».

Con una sacudida violenta de todo su ser, dijo al doctor que estaba ya junto a ella, con una sonrisa optimista:

—Doctor: ¿usted va a salvarme, verdad? ¡Doctor! yo no quiero morir.

Y con un tono que los demás atribuyeron al delirio de la fiebre, terminó:

—Eso no vale la pena ¡verdaderamente!

UN MENOR AGREDIO A UN VIGILANTE

El vigilante 1391, Antonio Barrera, al tratar de proceder a la detención del menor Cecilio Hiver, de 15 años de edad, vecino de San Miguel y Marqués González, porque arrojaba piedras a los tranvías en Consulado y Refugio, le hizo agresión, causándole lesiones leves en ambas manos.

El menor fué entregado a sus familiares.

NUEVO DIARIO

PAPEL PERIODICO

Igual que en 1790 como lo fundó Don Luis de las Casas

Aparecerá sin falta el

JUEVES DIA 24

edición facsímil del primer periódico publicado en la Isla de Cuba

HACE 145 AÑOS

Edición limitada, cuyo producto se destina a engrosar la Caja de Retiro de Periodistas, creado por el Decreto Ley No. 172 de Agosto 23 de 1935.

5 CTS. EL EJEMPLAR

Adquiera pronto su ejemplar en la Agencia de Publicaciones Madiedo, Centro Asturiano, frente al Parque o haga su pedido a E. H. Moreno, Línea 90. Telf. F-3733.

Se sirve al Interior, contra recibo de giro postal o check intervenido.

EL PAPEL PERIODICO, dió origen a la Prensa Cubana.

MIRESE LA LENGUA AL ESPEJO

Si la nota blanca, saburrosa, usted necesita este remedio

Muchas veces, descuidamos atender como es debido algún malestar o indisposición con la idea de que es "cosa de nada". Sin embargo, ¡qué graves consecuencias traen el estreñimiento y el entorpecimiento del hígado! Cuando su lengua se ve blanca y la siente usted pastosa, saburrosa, es generalmente indicación de anormalidad intestinal. El dolor de cabeza, pesadez, cansancio, se deben también muchas veces a la misma causa: y aunque mucha gente lo sabe, hay millares de personas que se descuidan sin darse cuenta de los peligros a que se exponen.

Lo prudente es recurrir a un remedio *adecuado* y de toda confianza: las Píldoras de Brandreth —el regulador intestinal preferido por millones de personas en nuestro propio país y en 70 naciones. Por más remedios que haya usted tomado, le conviene, para bien de su salud, probar las Píldoras de Brandreth. Por sus resultados usted se dará cuenta de que es un remedio superior para regularizar las funciones digestivas y eliminatorias. Recuerde que las Píldoras de Brandreth son puramente vegetales. No acepte sino Píldoras de Brandreth. Todas las farmacias las venden.

CRONICA HABANERA

(Continuación de la Pag. CINCO)

CELEBRO SU SANTO

Teresita Boada y Sabatés, señorita de fina y distinguida belleza que frecuenta nuestros salones elegantes.

En días pasados, con motivo de su santo, la señorita Boada se vió muy congratulada por sus amistades.

EN EL CIRCULO DE BELLAS ARTES.—Hoy, miércoles 23, a las cinco y media de la tarde, la tribuna del Círculo de Bellas Artes será ocupada por el notable poeta y ensayista A. M. Martínez Bello.

He aquí el progama:

I—Conferencia sobre las orientaciones del arte nuevo.

A. M. Martínez Bello.

II.—Poemas del conferencista.

III.—Poemas de la señorita Josefina Núñez.

IV.—Poemas del señor Vicente Gómez Kemp.

La entrada es libre y no se requiere traje especial.

EL DOCTOR MIGUEL ANGEL MENDOZA JR.—A bordo del «México», que zarpa rumbo a Europa el sábado próximo, embarca el joven y talentoso doctor Miguel Angel Mendoza Jr.

Se dirige al viejo continente becado por nuestro Gobierno para cursar estudios en la Universidad de París.

Un feliz viaje y muchos éxitos le deseamos.

BODA NOTARIAL.—El día once de los corrientes contrajeron matrimonio ante el doctor Martínez Prieto, la gentil señora Carmen Quintero y el correcto caballero José López Meave.

Muchas felicidades le deseamos a la simpática pareja.

RECITAL DE PIANO.—En el Conservatorio Nacional de Música, se celebrará el próximo sábado, a las cinco de la tarde, un interesante acto musical.

Trátase de un recital a dos pianos que ofrece el joven Orlando Martínez, distinguido alumno del Conservatorio Nacional, con el concurso de un grupo de alumnos de aquella institución.

He aquí el programa:

Primera parte:

I.—Serenata de Arlequín. Lack. Tarantella, Heller. Señorita Elsa Guichard.

II.—En la playa, H. de Blanck. Danza de las Brujas, H. de Blanck. Señorita Clara Miró.

III.—Tango, Albéniz. Viva Navarra, jota. Larregla. Señorita Graziella de los Reyes.

IV.—Polish National Dance, Wieniawski. Vals, Chopin. Himno Nacional. Parafrasis, H. de Blanck. Señor Alfredo Levy.

Segunda parte:

Danzas cubanas V.—Los tres golpes. Improvisada. ¡Sí!, Cervantes. Señorita Josefina Menocal.

VI.—El tanguito de mamá, Lecuona. Tri quitriqui, Olando Martínez. ¡Andar!, Lecuona. Fiesta en el solar, (a petición), Orlando Martínez. Señor Alfredo Levy.

FUNCION BENEFICA.—El día veintisiete del corriente, a las nueve y media de la mañana, tendrá lugar en el «Principal de la Comedia» una magnífica función a beneficio de la Asociación de Antiguos Alumnos del colegio Tur.

Ha sido organizada con la colaboración de la Sección de Declamación del Centro Gallego, tomando parte destacada la graciosa niña Flor de Lis Baquero, que hará las delicias del público con sus recitaciones.

Entre los números del programa figura la preciosa comedia «La Alondornices» y la comedia muy interesante por cierto de Muñoz Seca «La Fórmula 3K3».

EN EL COLUMBUS.—El Columbus Yacht Club será en la noche del próximo sábado el centro de reunión de toda la sociedad habanera con motivo del estupendo programa deportivo-social combinado para esa fecha por la Asociación de Cronistas de Sports como parte de los festejos del Día del Periodista.

Unas grandes competencias de natación, en las que participarán todas las estrellas del «pool», tanto femeninas como masculinas, cubrirá la parte deportiva, celebrándose al final un show en extremo inteesante y un sensacional baile con dos orquetas.

El show, que está siendo combinado con verdadero esmero por los organizadores, presentará varios artistas de verdadero renombre. Hasta el presente podemos anunciar que figurarán en él la pareja Isis and Tex, el barítono Escalona, Roberto García, la Orquesta de Luis Fabré y otras novedades.

El baile será a dos conjuntos musicales. Uno, la Orquesta Gris, con Fernando Collazo, que estrenará un danzonete titulado «El Día del Periodista, y el otro, el de Luis Fabré y su Orquesta del Jockey Club.

Las entradas, al precio de 60 centavos el billete personal, están ya a la venta en la Secretaría del Columbus Cacht Club y en la Asociación de Repórters de la Habana.

LA VERBENA ROTARIA.—Toda la sociedad habanera se dispone a concurrir a la gran verbena bailable que en la noche de mañana jueves ofrece el Club Rotario de la Habana, en el Hotel Nacional, como homenaje al «Día del Periodista». Será un acto social de grata recordación en la historia de la noble institución que tiene por lema servir a la comunidad.

Más de dos mil invitaciones han sido adquiridas por familias de nuestra mejor sociedad.

El Hotel Nacional lucirá una fantástica iluminación ofrecida gentilmente por Mr. Thompson como cooperación de la Compañía Cubana de Electricidad, a la gran fiesta rotaria.

Un monumental show bajo la dirección del Maestro-Compositor Ernesto Lecuona, hará las delicias de la concurencia y cinco orquestas y dos sones tienen a su cargo el programa de la verbena de rotarios y periodistas.

En artísticos kioscos se expenderán comestibles y bebidas a precios corrientes; especialmente los productos de la Cervecería «La Tropical», Compañía Ron Gancedo, la Coca-Cola; Orange Crush y en la Barra «Bacardí» encontrará el público el delicioso cock-tail «periodista», premiado en el concurso recientemente celebrado.

El salón de entretenimiento a cargo de los conocidos rotarios Carlos Gárate, Carlos M. Calvet, Luisito Machado, René Acevedo, Manolo Díaz, Carlos Hinze, Eloy Murias y otros, funcionará toda la noche para solaz de los concurentes a la espléndorosa verbena rotaria.

El traje informal es el acordado por la Comisión Organizadora que dirige el doctor Manuel Galigarcía, Presidente del Club Rotario de la Habana.

Las invitaciones personales, con carácter de intransferibles, al precio de un peso, se hallan a la venta en las oficinas del Club Rotario de la Habana, Hotel Nacional, señor Juan B. Medina, teléfono U-3688; Asociación de Repórters de la Habana, señor Frank Martínez, teléfono M-6107 y M.9505 y en los establecimientos «La Filosofía», «La Casa Grande», «El Encanto», «Fin de Siglo» y «La Casa Roberts», Neptuno e Industria.

La Comisión organizadora nos ruega hagamos saber al público que no habrá recolectas ni sobreprecios en bebidas y comestibles, así como tampoco se expedirán pases de favor.

(Continúa en la página NUEVE)

CASA Roca

LIQUIDA todas sus existencias para montar un estudio dedicado exclusivamente a DECORACION DE INTERIORES Y CONSTRUCCION DE MUEBLES DE ENCARGO.

Hágase de Muebles de Alta Calidad por menos de la mitad de su valor.

SAN RAFAEL 134, entre Belascoaín y Gervasio.

TOSAR

INICIA HOY LA NUEVA

TEMPORADA INVERNAL

Una dedicación absoluta al sombrero femenino nos permite presentar las creaciones que triunfan en los boulevares parisinos a precios insospechados en nuestra ciudad.

La confección de nuestros modelos es acabada, la calidad es inmejorable y de la elegancia queremos que sea nuestra elegante clientela la que manifieste su opinión.

Por su asistencia en el día de hoy a nuestros salones, gracias anticipadas.

En París existen bazares de reconocida fama mundial. Pero ninguna elegante parisina, cuando de su personalidad elegante se trata, concurre a un bazar aunque éste se encuentre revestido de un ropaje aristocrático.

La elegante busca la personalidad en el atelier; en el diseño del modisto de fama.

Y con elegancia de atelier y precios de fabricante son los sombreros que presenta

TOSAR Neptuno 35

TOSAR Neptuno 37

ELEGANCIA — DISTINCION — PRECIOS

BARANDA TOSAR Y COMPAÑIA

NEPTUNO 35-37 ENTRE INDUSTRIA Y AMISTAD

Algunos departamentos de la Aduana trabajarán por la tarde con objeto de descongestionar varios de los muelles

La recaudación aduanera alcanzó ayer la respetable suma de $127,622.59. El «Oriente trajo 37,000 barriles de papas. En el «Recca» no viene ninguna mercancía de comercio prohibido

INFORMACION GENERAL DEL PUERTO DE LA HABANA

Ayer tarde llegó de puertos del Golfo el vapor italiano «Recca», que conduce 1,700 toneladas de carga general, con destino a Italia, pero excluídas todas las mercancías declaradas como ode prohibida exportación.

El «Recca» tomará en nuestro puerto un importante cargamento de tabaco para Canarias y para España, y además, llevará aguardiente y dulce de guayaba y ocho pasajeros.

El «Manuel Arnús».—Según cablegrama recibido por los señores García y Díaz, agentes de la Trasatlántica Española en la Habana, se sabe que ayer salió de Cádiz para Canarias y Habana, el trasatlántico español Manuel Arnús, que trae carga y pasajeros.

BUENA RECAUDACION.—Ayer recaudó la Aduana la cantidad de 127,622 pesos 59 centavos.

TRABAJARON POR LA TARDE ALGUNOS DEPARTAMENTOS DE LA ADUANA.—Con vista de los informes en poder del administrador de la Aduana, sobre la congestión de mercancías existente en distintos muelles del puerto, celebró ayer un cambio de impresiones con los jefes de varios departamentos, a fin de comenzar la doble sesión en los mismos durante los días necesarios hasta descongestionar los distritos.

Los departamentos que trabajarán por la tarde serán los de Vista, Revisión y aquellos que por correlación con los mismos, tengan que preparar la documentación para que continúen su curso rápido.

REANUDAN EL TRAFICO.—Desde Port Daderdale, reanudaron sus servicios a la Habana los ferries que antes venían de Key West.

El tráfico comenzará de nuevo el día primero de noviembre.

CARGAMENTO DE AZUCAR—El vapor «Velma Lykes» está cargando 10 mil sacos de azúcar con destino a Cartagena, Colombia.

EL «MUNARGO».—El vapor americano «Munargo», llegará mañana de New York y Miami, con 1,900 toneladas de carga general y 150 pasajeros, a más de los que tomará esta noche en Miami.

EL «FLORIDA».—De Miami llegó ayer este vapor americano, que trajo 51 pasajeros, entre ellos Ramiro Samayoa, Concepción y María L. Desvernine, A. Hernández, Enrique Ortiz, Liboria L. viuda de Pastrana, doctor Fernando Cruz, Jesús Govantes, Dolores Lira, Rafael Barroso, Oscar A. Cartaya, Mario Pedroso, Eloy Martínez, Manuel M. de Castro, Ramón García, Concepción Fernández de Plá, e hija, Manuel Dople, Ignacio Otero, César Pérez Rodríguez, Estela Lastra.

EL «ORIENTE».—El turbo eléctrico «Orente», de la New York and Cuba Mail Steamship Company, llegó ayer tarde de New York, batiendo todos los records de carga para barcos entre New York y la Habana, pues trajo un total de 3,300 toneladas, entre enllas 37,000 barriles de papas para la Habana y 2,800 para Cienfuegos.

Trajo ese barco de la Ward Line 107 pasajeros, de ellos 96 turistas que regresaron en el propio barco a New York.

Entre los pasajeros llegados por este barco anitamos al director de la Havana Electric, señor Frank Steinhart y señora y su hija Florencia S. de Llama, Inocencio García y familia, José Llanio, Hortensia Pérez, George A. Moreno, Mercedes Ramentol, Lucía Cortazar, entre otros.

Los que embarcan.—Hoy embarcarán en el «Oriente» para New York el señor Cayetano de Quesada, cónsul de Cuba en New York; Juan Alonso y señora, John P. Bordes y señora, Franklin W. Smith, David Rosman y varios turistas.

En el vapor «Virginia» embarcaron el coronel del Ejército boliviano, señor Víctor M. Merino y familia; María Teesa Triay, L. E. Suárez, Nicolás García.

LOS UE LQLEGARON.—En el «Virginia» llegaron 64 pasajeros para la Habana, entre ellos el periodista americano Sydney Clark y señora; doctor Juan Lliteras y señora; Louis Robinson y señora Andrés Terry y familia; Gustavo Beguiristan; Pietro Borges y señora; Manuel Borges; José Ninder; José Casablanca; Isabel Pérez; Dolores Carrillo; Emilio Gil; Bernarda González; Paul Masvidal; Margarita Sáez Medina; Carmela Pensado; Luis Quintanilla; Lydia Vdal; Dolores Rodríguez; María Teresa Valls; Josefa Zayas y otros.

Entre lo sde tránsito va el almirante americano Phillip Andrews.

EL «SEATRAIN NEW ORLEANS». El ferry «Seatrain New Orleans» llegó de New Orleans con carga general.

COMUNISA EXPULSADO.—Por el Departamento de Inmigración se dió cumplimiento al decreto presidencial por el que se expulsa del territorio nacional a David Hasmi Vera, de nacionalidad egipcia, por haber sido declarado comunista peligroso.

Vera es aquel sujeto que hace tempo agredió al dueño de la peluquería situada en 10 de Octubre y Concepción, en la Víbora, y que resultó herido por su víctima, que lo persiguió.

Fué embarcado en el «President Harrison» con destino a Alejandría, desde donde seguirá viaje a su país.

OTRA VEZ AL PRINCIPE.—No habiéndose terminado los expedientes de expulsión de seis sujetos que fueron remitidos desde la cárcel a Tiscornia, ahora se les reintegra al penal, hasta que en definitiva se resuelva la situacón de los mismos.

NADA LE OCURRIO AL «CUBA». La Empresa Naviera de Cuba, propietaria del vapor «Cuba», desde la tarde del pasado lunes había recibido un radiograma del capitán Ramón Díaz del Gallego, que manda el mencionado buque, informándole que debido a las condiciones del tiempo había fondeado en Antilla, sin tener a bordo novedad alguna.

UNA RECLAMACION.—Ante el jefe de la Sección de Pasajeros de la Aduana, Dr. del Cristo, compareció el vigilante de la Policía Marítima, 48 Peláez, con la pasajera del vapor «Virginia», Lupe Alfondary, la que manifestó que deseaba hacer constar que uno de sus baúles presentaba roturas completas y que estimaba que le faltaban prendas de su propiedad, cuyo valor ignoraba por el momento.

Con posterioridad intervino en el caso un agente de la compañía, que se puso al habla con la viajera para la correspondiente indemnización, por cuyo motivo se dió cuenta al administrador de la Aduana.

RIÑA.—El vigilante 67 procedió al arresto de Fernando Molina y de Juan González, porque sostenían una reyerta en el muelle de Paula.

MOVIMIENTO DE PASAJEROS POR LA VIA AEREA.—Llegados de Miami: A bordo del avión de la Pan American Airways, que arribó ayer por la mañana procedente de Miami, llegaron los pasajeros siguientes: Edward K. Nacyt, Clifford Stapleton, Pedro de la Hoz, Charles Bianco, Charles Bianco, Agustín Pariá, Charles McCannon, Otto Pracht, José Elisenda, Herbert W. Wheeler, Minnie A. Wheeler, Eduardo Beltrán, Phillips Stiles.

Salidos para Miami: A bordo del avión de la Pan American Airways System, que salió ayer por la tarde para Miami, embarcaron los siguientes pasajeros: William H. Ryan, Chas. Moon, Donald Kaffenburgh, Hettie Kaffenmurgh, Albert W. Kaffenburgh, Joe Gavin, José Gorrín, Ellis B. Parry, Chas. Blanco, Owen Davis, Jess S. Marshall, y Luis R. Ríos.

Salidos en otro avión para Miami: A bordo del avión Sikorsky de la Pan American Airways, que salió ayer por la tarde para Miami, embarcaron los siguientes pasajeros: Samuel Giberga, Mabel H. Bradley, Lois G. Hugo, y Nancy Bradley.

Para el malestar que produce una digestión tardía y difícil y que impide toda clase de trabajo, tome la PEPSINA Y RUIBARBO BOSQUE

El 24, San Rafael — El 25, San Alfredo

Los regalos más elegantes y los más apropiados los encontrará entre los surtidos exclusivos que tiene la camisería especial para regalos

LA CASA PEREZ

Neptuno 79. Tel. M-6224

M.E.C.D. 2016

SOCIEDADES ESPAÑOLAS

LOS CHICOS DE LA CRONICA HISPANA, QUE ORGANIZAN LA FORMIDABLE ROMERIA DEL PERIODISTA, HACEN MUY ATINADAS OBSERVACIONES, QUE NADIE DEBE OLVIDAR

Faltan 4 días para que tenga lugar la fiesta más grande y más barata del año: la gran Romería del Periodista organizada por los cronistas de sociedades españolas a favor del fondo del Retiro Periodístico, la cual se celebrará el próximo domingo en todos los jardines de «La Tropical» gentilmente facilitados por don Julio Blanco Herrera para que sean escenario de esa atrayente romería. Dispuesto don Julio Blanco Herrera a cooperar decididamente al éxito de los cronistas de sociedades españolas no sólo facilita el laguer gratis en ese día, sino que proporciona toda clase de facilidades para que el triunfo sea sin precedentes, y extendiendo su generosidad hasta la tómbola donó para ella 100 botellas de la riquísima y solicitada «Maltina», yendo cada botella en su estuche correspondiente.

Ya que nos referimos a la tómbola, con gusto anunciamos que la «Ambrosía Industrial», la famosa fábrica de chocolates, ofrece 6 estuches de sus codiciados bombones, y otras muchas casas comerciales tienen anunciado su donativo que se ruega sea enviado a Tejadillo 16, altos, domicilio de nuestro compañero Salvador Gumbao, tesorero del Comité Organizador.

LAS ORQUESTAS

No se habla de otra cosa que del número de orquestas que amenizará la Romería del Periodista. Por primera vez en Cuba se reunirá en un festival la mayor cantidad de conjuntos musicales, que a la vez son los preferidos de los bailadores. Para los que duden de nuestra afirmación, consignamos sus nombres:

Havana-Casino Orchestra, Belisario López, Antonio María Romeu, Quinteto Tomé, Montmartre, Diplomáticos de Pego, Septeto Encanto, Orquesta Emilio Parada, Marcelino González, Hermanos Martínez, Quinteto Monterrey (dirigido por J. Posada, que tiene fama de ser el mejor gaitero de Cuba); Neno González, Jóvenes del Cayo, Orquesta Muñoz, Septeto Bosque, Gloria Matancera, Happy-Happy de Ulacia, Antonio María Cruz Sonora Matancera, Hermanos Selas y la orquesta incógnita que pronto daremos a conocer.

Tendrán, pues, los bailadores veinte orquestas a su disposición.

LOS MERENDEROS

Al Comité organizador de la Romería del Periodista llegan diariamente solicitudes de merenderos y para conocimiento de los interesados se hace saber que los merenderos pueden ser ocupados libremente por los que estén autorizados para entrar en los jardines, es decir, que no se reservarán a nadie, con objeto de evitar incidentes siempre desagradables. Ya lo saben: los que primeros lleguen serán los preferidos.

ADVERTENCIA IMPORTANTE

Debido a la organización interior implantada en los Jardines de «La Tropical», el laguer gratis sólo se expenderá en las fuentes destinadas a tal fin, sirviéndole en vasos individuales, y los cuñetes y botellas se expenderán en las cantinas a los precios reglamentarios. Esta medida será general, exigiéndolo así el buen orden que por todos los medios será conservado en el festival.

UN RUEGO

A las sociedades y particulares que tienen en su poder entradas, se les ruega procedan a enviar el importe de las mismas antes del día 25, por exigirlo así la organización de la Romería.

HAY ENORME ENTUSIASMO PARA EL FESTIVAL DE LA BENEFICENCIA GALLEGA

Es muy grande la demanda de localidades que se hace a la Beneficencia Gallega para el grandioso festival social y deportivo que se celebrará el domingo 17 de Noviembre próximo en los jardines de «La Polar».

Los organizadores están preparando cuidadosamente el acto de modo que se aprovechen los típicos salones decorados de modo tan original y bello como hay en aquellos jardines de singular belleza, de manera que resalten sus encantos.

El festival deportivo ha de tener considerable importancia pues en él han de intervenir los equipos del Hispano, del Iberia, del Centro Gallego, de Juventud Asturiana y otros más cuyos nombres publicaremos con otros detalles de tan importante acto.

Los trofeos que han de disputarse en esta justa deportiva pronto han de exhibirse en las vidrieras de un establecimiento comercial. Uno de esos trofeos, el más valioso, ha sido generosamente donado a esta sociedad por el entusiasta vocal de la Junta Directiva señor Graciano Lage Pardo.

EL PRIMER DOMINGO DE NOVIEMBRE, LA ASOCIACION DE REPRESENTANTES DEL COMERCIO OFRECERA GRAN FIESTA

Continúa laborando infatigablemente el Comité Organizador del Festival «Ideales» que se ha de celebrar el próximo día 3 de Noviembre en todos los Jardines y Stadium Polar, organizado como todos los años por la meritísima «Asociación de Representantes del Comercio», cuyos muchachos ponen todos sus esfuerzos en obtener el mayor éxito para que resulte un verdadero y legítimo triunfo como en años anteriores.

En esta fiesta habrá grandes premios para las parejas triunfadoras en el baile, así como muchos atractivos de interés para los asistentes. Posiblemente se lleven a cabo, ya que se está gestionando grandes partidos de Futboll entre conocidos Clubs que han de alternar con la brillante fiesta de los chicos de Reina 3, que siempre marchan a la vanguardia. Ellos saben llevar a su fiesta la mejor música de la Habana. Hé aquí la prueba: Antonio Ma. Romeu, Belisario López, Sonora Matancera, Hermanos Martínez, Ilvasora Habanera, Nacional de Piñeiro y el Quinteto Tomé.

Nos avisan que quienes deseen adquirir merenderos, pueden pasar por sus oficinas de Reina, 3 altos, o llamar al teléfono A-0514.

ACTOS PARA HOY

CLUB RIBADESELLA: Toma de posesión de la nueva Directiva a las ocho y media de la noche en el Centro Asturiano. El secretario general, señor Ezequiel Martínez, cita para este acto.

NATURALES DE ORTIGUEIRA: Junta de Directiva a las ocho y media de la noche en Monserrate 125, altos, para conocer el proyecto de reformas al reglamento general. El secretario, señor José Castro Hermida, cita a sus compañeros.

CIRCULO SALENSE Y CLUB GIJONES: Junta ordinaria de Directiva por la noche en el Centro Asturiano.

HIJOS DE LORENZANA: Sesión importante de la Directiva a las ocho y media de la noche en el Centro Gallego.

HIJOS DEL AYUNTAMIENTO DE CAPELA: Junta de Directiva por la noche en Acosta número 46, altos.

UNION VILLALBESA: Junta general de asociados a las ocho de la noche en el Centro Gallego.

LABOR QUE REALIZAN LOS DEPARTAMENTOS TECNICOS DE «CONCEPCION ARENAL»

En amplio y detallado informe que envía la Dirección del Sanatorio «Concepción Arenal», a la Junta Directiva de «Hijas de Galicia», hemos observado que la labor realizada en la Sala de Garganta, Nariz y Oídos como es costumbre, resultó digna de encomio.

Por el Dr. Antonio F. Barrera se realizaron 79 amignaloectomías y 48 adenoidectomías, que hacen un total de 127 intervenciones quirúrgicas. El Dr. Rivero intervino en 3 amigdalectomías.

Las consultas atendidas por los médicos a domicilio hicieron un total de 1,100. El Dr. Novoa, 246; el Dr. Rivero, 366; el Dr. Olivera, 237 y el Dr. Castelló, 251.

BRILLANTE VERBENA EL SABADO, POR LA NOCHE, EN «CURROS ENRIQUEZ»

Entre los tres magníficos conjuntos musicales que han sido contratados para amenizar la verbena del próximo sábado, día 26, en los espaciosos salones de «Curros Enriquez», se destaca brillantemente el «Quinteto Tomé», conjunto musical especializado en la ejecución de piezas españolas.

También la orquesta del profesor Antonio María Cruz y el ya popular septeto «Gloria Matancera», alternarán en la ejecución de los bailables.

Una módica cuota: cincuenta centavos, ha sido fijada para los caballeros.

Las damitas tendrán libre acceso a la fiesta.

El lugar de cita entre los elementos bailadores será la fiesta del próximo sábado, en «Curros Enriquez».

FIESTAS PROXIMAS

CLUB CULTURAL: Magna fiesta bailable el sábado por la noche en sus propios salones de Prado 118, altos.

SOCIEDAD CURROS ENRIQUEZ: Gran verbena el sábado por la noche, amenizada por tres conjuntos musicales.

ROMERIA DEL PERIODISTA: Grandioso acto bailable el próximo domingo desde las doce del día en todos los jardines de la Cervecería Tropical, amenizado por veinte conjuntos musicales. Habrá cerveza gratis, tómbola y otros grandes atractivos. La entrada para caballeros, cuarenta centavos. Damas, por rigurosa invitación.

LA SOCIEDAD MERCANTIL «JOSE R. BELLO Y CIA.»

Con fecha 20 del presente mes, y ante el notario público doctor Joaquín Pedroso, ha quedado constituída en esta ciudad la sociedad mercantil «José R. Bello y Cía.», al frente de la cual se hallan nuestros excelentes amigos José Ramís Bello y José Pego Danza. Como todos recordarán, el primero se popularizó a través de los años en la vidriera de tabacos y cigarros situada en los bajos del DIARIO DE LA MARINA. Y respecto al señor Rego, huelga decir que tiene méritos indiscutibles.

En esta nueva empresa, ambos caballeros tienen el propósito de especializarse en la recepción de las mejores revistas, ya sean de modas o de interés general, así como en perfumería y quincalla, denominándose dicha entidad «La Casa Viena».

Los más rotundos éxitos deseamos a la nueva sociedad mercantil antes mencionada.

MUY ACTIVA PROPAGANDA EN EL CENTRO ASTURIANO

Cuanto se diga de la labor que realiza la Sección de Propaganda del Centro Asturiano, es poco ante la realidad de su trabajo, y de cómo ella se desenvuelve, de la actividad que la misma despliega, nada más elocuente de que la misma va aumentando la lista de los socios, que no transcurre un día sin que lleven nuevos aspirantes a socios de la Casa de Asturias.

En los días laborables del presente mes de Octubre ya llegan a seiscientos ochenta y nueve los socios inscriptos en el Centro Asturiano.

Y de esta cifra: cuatrocientos setenta y cuatro pertenecen al sector masculino; ciento ochenta y ocho al sector femenino y veinte y siete es el número de bajas levantadas.

Con entusiasmo inigualable vienen laborando los muchachos de la Sección de Recreo y Adorno, preparando la monumental verbena que celebrarán en todos los salones del edificio social del Centro el día diez y seis de Noviembre próximo.

La Momisión de Música dará a conocer en estos días las orquestas que tendrán a su cargo la ejecución de los bailables, y podremos hacer presente quiénes serán los conjuntos escogidos.

Esta nueva fiesta, como todas las que se celebran en el palacio de los astures, constituirá un triunfo de la Sección de Recreo y Adorno.

RENUNCIA IRREVOCABLE DE LA SRTA. VILLALBA

Un caso lamentable, por la pérdida que representa para la institución lo constituye, sin duda alguna, la renuncia de la señorita Soledad Villalba como Secretaria del Comité de Damas de la Artística Gallega. El motivo fundamental lo ignoramos; únicamente nos referimos a los méritos indiscutibles de esa infatigable jovencita. Veamos la carta que al efecto ha enviado a sus compañeras:

La Habana, Octubre 20 de 1935.

«Sres. Miembros del Comité de Damas de La Artística Gallega.

Ciudad

«Estimadas compañeras:

«Por los periódicos me enteré de la reunión que, con motivo de la elección de Reina y Damas que han de representar a nuestra Asociación en la Romería del Periodista, había celebrado nuestro Comité.

«Como quiera que ustedes me han elegido para el honroso cargo de Secretaria, cargo que es el indicado para la debida citación de nuestro Comité, y mi firma no aparece en dicha citación, de acuerdo con el reglamento, la tal reunión, es en mi concepto, ilegal.

«Ahora bien, tal ilegalidad constituye, al mismo tiempo, una falta de delicadeza, a la par que una falta de confianza para esta secretaría, motivos suficientes para que, por este medio, presente a ustedes la renuncia de mi cargo, con carácter de irrevocable.

«Mientras tanto, me repito de ustedes S. S., **Soledad Villalba.**»

TRATO QUE RECIBEN LOS SOCIOS DEL C. GALLEGO EN SU REGIO SANATORIO

Nadie como los socios que han tenido necesidad de hospitalizarse, puede juzgar con más veracidad y exactitud los excelentes servicios sanitarios y el trato esmerado que los enfermos reciben en la casa de salud «La Benéfica». Los testimonios frecuentemente aportados por ellos tienen todo el valor de los hechos reales y positivos, creando esa conciencia social tan favorable a los que en la actualidad llevan el timón de la nave gallega.

Hoy es el asociado señor Antonio Capello, quien se dirige al Presidente del Centro Gallego para exponerle cuánta es su gratitud y admiración hacia el cirujano Dr. Ramón Ascanio que, con una visión clara y precisa del caso que en él se daba, le practicó primero una cistotomía para drenaje, y luego una prostatectomía, operación difícil que llevó a cabo con habilidad suma, devolviéndole la salud y aun salvándole la vida. Omito—dice el señor Capello— toda clase de adjetivos y ditirambos que mi salvador no necesita por ser ya un consagrado de la ciencia, pero no puedo dejar de testimoniarle públicamente mi agradecimiento inmenso.

El comunicante termina su misiva con encomios para los empleados subalternos que tan esmeradamente le han atendido en el curso de su enfermedad, haciendo de la casa de salud «La Benéfica» un amoroso refugio para los que, en momentos difíciles, necesitan de todos los cuidados y atenciones para recobrar la salud perdida.

UN TITULO DE HONOR AL PRESIDENTE DE LA POLAR

La sociedad «Naturales de Ortigueira», que con tanto acierto dirige un grupo de abnegados gallegos, acaba de conferir un título de honor al presidente de «La Polar», doctor Nicolás Sierra.

Para el próximo sábado, día 26, a las 9 de la noche, han sido citados los miembros de esta asociación, a fin de rendir al doctor Sierra los honores que merece.

Una famosa orquesta ha sido contratada para amenizar el acto.

MAGDA RIGALI DE MARTINEZ

E día 21 del actual fué operada de apendicitis, por el doctor Carlos de Valle, en la quinta «Covadonga» del Centro Asturiano, la señora Magda Rigali de Martínez, esposa de nuestro buen amigo Silverio Martínez, Contador del «Club Ribadesella».

El estado de la paciente es sumamente satisfactorio, lo cual celebramos sinceramente.

ASOCIACION CIVICA DE BENEFICENCIA

Manzana de Gómez 440

Habana.

Por orden del señor Presidente y de acuerdo con lo que disponen los Artículos 6, 12 y 27 de los Estatutos de esta Asociación, se cita a los señores delegados de las entidades Cooperantes, señores delegados de las instituciones Participantes, y a los señores miembros del Comité Ejecutivo, para la Asamblea General Trimestral que se celebrará a las 4 de la tarde del día 30 de Octubre de 1935, en el roof del Hotel "Bristol", calle de Amistad esquina a San Rafael, en esta Capital.

Dr. Julián M. Ruiz,
Secretario p. s. r.

CENTRO ASTURIANO DE LA HABANA

(Junta General ordinaria administrativa del tercer trimestre)

De orden del señor Presidente, por sustitución reglamentaria del Centro, se anuncia, para conocimiento de los señores socios, que el domingo próximo, día veintisiete de este mes de Octubre, se celebrará, en el salón de fiestas del edificio social del Centro, la Junta General ordinaria administrativa correspondiente al tercer trimestre del corriente año de 1935.

La Junta dara comienzo a las dos y treinta minutos de la tarde, y para poder penetrar en el local en que se celebre, es requisito indispensable, la presentación del recibo que acredite estar al corriente en el pago de la cuota social y el carnet de identificación.

Si la Junta no terminase en esta sesión, continuará el jueves día treinta y uno del presente mes de Octubre, y a partir de esta fecha, todos los jueves de cada semana hasta su terminación. Las sesiones darán comienzo a las ocho y treinta minutos de la noche, y para poder penetrar al local en que se celebren, es preciso llenar los requisitos que se establecen en el párrafo anterior.

Antes de entrar en asuntos generales se tratará acerca de la revición o no revición del acuerdo existente en relación con la cuenta abierta en el Banco Asturiano de Ahorros.

Habana, 22 de Octubre de 1935.

Manuel CALVO Y GARCIA,
Secretario.

GACETILLAS

UNIVERSAL: «LOBOS DE BROADWAY»

Las dos grandiosas y muy interesantes películas que forman el estupendo programa de hoy en el simpático y concurrido «Universal», sin duda alguna llenarán su espaciosa y confortable sala de espectáculos, pues se trata nada menos que de dos muy especiales cintas que habrán de agradar al público. Comienza la función a la 1 hasta las 11.30. Comedias y variedad. Magistral super excelsa joya «Lobos de Broadway», de Robert Taylor y Virginia Bruce. Monumental producción de mucha acción «La cena de los acusados», de William Powell. Mañana: «En busca del amor» y «Demonios del aire».

ACTUALIDADES Y ESMERALDA: Dos colosales programas

«Actualidades», este preferido cine del público, por sus inmejorables condiciones y grandes programas, de Monserrate 8 y 10; teléfono M-5575, exhibe hoy, en función continua, de 2 a 11.30, un valioso programa, con coredia y variedad. Suntuosa y regia producción «Déjame amar», de Richard Arlen e Ida Lupino. Sensacional atracción suprema «Una luz en la niebla», de George Raft y Jean Parker. Mañana: «Cita a media noche» y «Grandes ilusiones».

«Esmeralda», de Monte 242, teléfono M-4080, ha combinado para hoy, en tanda y noche, dos preciosas y muy interesantísimas películas. Comedia y variedad. Regia y monumental joya «La Batalla», de mucha acción, por Charles Bover y Merle Oberon. Estupenda y soberbia producción «Sed de renombre», de John Hollyday y Margueritte de la Motte. Mañana: «Aquí viene el novio», «La vestida de rojo» y «El rey de las nubes». Viernes: «Zu-Zu» y «El pinto indomable».

MODERNO: MAÑANA: «EL TERROR DE CHICAGO»

Hoy en los turnos de 5 y 8.30: «Duro y a la cabeza», de James Cagney y Patricia Ellis; «Soy un ladrón», de Ricardo Cortez y Mary Astor; un cartón-comedia y una revista. Balcony 10 centavos; luneta, hasta las 6.30, 15 centavos; después 20 centavos; niños 10 centavos. Mañana: monumental programa; estreno de la extraordinaria producción hispano-mexicana, la primera de pistoleros, «El terror de Chicago», de José Bohr, Anita Blanch y Maruja Gómez; y el estreno Metro «La edad indiscreta», de Paul Lukas, Madge Evans y Ralph Forbes. Sábado y domingo: la dramática producción en español titulada «Monja, casada, virgen y mártir», de Consuelo Frank y Joaquín Busquets; y «La hija de nadie», de Sally Eilers, Raymond Milland y Babe Jane.

TOSCA: «ASEGURE A SU MUJER»

Hoy vuelve a la pantalla de este teatro la graciosísima comedia hablada en español interpretada por Raoul Roulien, Rosita Ballesteros, Antonio Moreno y Mona Maris titulada «Asegure a su mujer» y otro reestreno: «Señora casada necesita marido», hablada en español por Catalina Bárcena y Gilbert Roland. Además Noticiario Universal y cartón. Los precios: a las 5 p.m.: luneta 15 centavos; niños 10; balcony 10. A las 8.30: luneta 20 centavos; niños 10; balcony 10. Mañana: dos estrenos: «La mujer misteriosa», de Mona Barrie; y «La vida comienza a los 40», por el malogrado actor Will Roger.

VERDUN: «LA PRINCESA O-HARA»

El programa combinado para hoy en el teatro «Verdún», de la calle Consulado 120, es de los que justifican que sea el teatro más concurrido de la Habana. Comenzando la matinée a las 2 de la tarde; la tanda a las 5.15 y a la noche a las 8, estrenamos la colosal superproducción por Jean Parker y Chester Morris que se titula «La princesa O-Hara» y la espectacular film por Henri Hull y Phillies Holmes «Grandes ilusiones». Completarán el programa, una revista, comedia, cartón, etcétera.

Precios: matinée y tanda hasta las 6.30, todos 5 centavos. Después de las 6.30: mayores 10 centavos; niños 5 centavos.

Mañana: «La princesa O-Hara» y «Rivales», por Charles Bickford.

BELGICA Y VIOLETA: GRANDES PELICULAS

«Bélgica».—Grandioso programa ofrece hoy en todos los turnos el cine de las familias: homenaje a la estrellita Shirley Temple con sus producciones «Dejada en prenda» y «Ahora y siempre», la primera con Adolphe Menjou y la segunda con Gary Cooper. Las damas que concurran por la noche serán obsequiadas con lindísimas fotos de Shirley Temple. También se pasará «La casa es seria», por Gardel, y «El cliente seductor», en español por Chevalier. Para mañana: «Rumba» y «Os presento a mi esposa», de Silvia Sidney.

«Violeta».—Para hoy en todos sus turnos, el preferido cine de Monte y Rastro pasará por su pantalla: «Cómicos de la legua», por William C. Fields, y la producción en español «Chucho el roto», por Fernando Soler, comedias y revistas. Mañana: «Tango bar», por Gardel, y «Melodía en Primavera».

«LA LEYENDA DEL BESO»

Con el sugestivo título «La Leyenda del Beso» se celebrará una gran verbena el día 9 deNoviembre en el Centro Gallego.

La orquesta del popular Belisario, la de los hermanos Martínez, la «Sonora Matancera», «Cubano 1927» y el «Quinteto Tomé», han sido contratados y su sólo anuncio basta para que en los espléndidamente iluminados salones del Palacio de Galicia se dé cita la juventud habanera.

No obstante lo elevado del presupuesto de esta grandiosa fiesta, únicamente se cobrará la entrada a 80 centavos.

REORGANIZACION HABIDA EN LA SOCIEDAD «JOVELLANOS»

En sesión extraordinaria celebrada últimamente por la Sección Femenina de la sociedad «Jovellanos», se llevó a cabo una reorganización en el seno de la misma, quedando integrada en la siguiente forma: presidenta, Albina Asso; vicepresidenta, Ernestina Busto; secretaria, América Rodríguez; vicesecretaria, Carmen Asso de Fernández; vocales: Fara del Peso Ceballos, Concha y Sara Quintero, María Teresa Collar, Ofelia y Marina Braña, Aurora García, María Luisa Villar, Consuelo López, Clementina Núñez, Iluminada Díaz, Asunción Estaime, Noemí Echevarría y Emilia Martínez.

Los datos que anteceden demuestran que la juventud femenina de la sociedad «Jovellanos» tiene méritos indiscutibles. Y ello se reafirma si se tiene en cuenta que dicha Sección se dispone a celebrar interesantes actos, entre ellos una gran fiesta bailable, a la que habremos de referirnos oportunamente.

Trasatlántica Francesa

SABADO 26 OCTUBRE

A ESPAÑA en 9 días "MEXIQUE"

CORUÑA, GIJON, SANTANDER y ST. NAZAIRE.

Para VERACRUZ: "MEXIQUE", 19 de Octubre

Salidas Semanales
NEW YORK — INGLATERRA — HAVRE
por los super-paquebots:
"NORMANDIE", "ILE DE FRANCE", — "CHAMPLAIN", "LAFAYETTE".

AGENCIA GENERAL O'Reilly 66 Apartado 1090 — Tel. M-9881 Cable: TRANSAT

OFICINA DE 3a. CLASE Inquisidor 37 TEL. M-4528

Lea ¡ALERTA! al mediodía. Y AVANCE por la tarde.

CRONICA CATOLICA

SE ENCUENTRA DE DUELO EL DIRECTOR DE LA REVISTA «EL AMOR DE LOS AMORES»

Nuestro estimado amigo y compañero en la Prensa, señor Remigio C. Mira, Director de la revista «El Amor de los Amores», pasa por la honrosa pena de haber perdido a su anciano padre, el fervoroso católico señor Remigio Mira y Maristal, el cual falleció en la madrugada del lunes 21 del actual confortado con los Santos Sacramentos y la Bendición Papal.

Su muerte ha sido sentidísima pues era sumamente apreciado por su virtuosa caballerosidad.

Su sepelio constituyó una gran manifestación de duelo.

Con nuestro compañero señor Mira lloran la muerte del venerable caballero cristiano sus hijas, religiosas profesas, una en el Monasterio de las Adoratrices de la Preciosa Sangre y la otra en el de Santa Clara de la Habana.

Mucho sentirán su muerte temporal sus cristianos hijos, pero de un modo especial, el amigo Mira, pues era su compañero inseparable dando un hermosísimo ejemplo de amor filial, pero su fervor religioso servirá para llevar con resignación cristiana esta dolorosa separación temporal, con la esperanza de reunirse nuevamente con él en la gloria eterna.

Reciban los hermanos, Mira Luestro sentido pésame con nuestras oraciones por el eterno descanso del buen cristiano y cumplido caballero, señor Mira y Maristal.

SOLEMNES FUNERALES POR EL ETERNO DESCANSO DEL REV. PADRE JOSE VIERA

El nuevo Párroco del Cerro, R. P. Alfredo Müller, celebró solemnes funerales el sábado 19 del actual por el eterno descanso del R. P. José Viera su antecesor siendo origen de otra grandiosa manifestación de duelo, especialmente por parte de los pobres, que no cesan de bendecir su memoria.

A las nueve de la mañana se cantó solemnemente la vigilia del oficio de Difuntos por los siguientes sacerdotes, Monseñor Alberto Méndez, y Santiago G. Amigo, Excmo señor Angel Tedurí, los Padres José Rodríguez Pérez, Párroco de Jesús del Monte, Sebastián Hernández, del Calvario, Agustín Morillas del Pilar, Fray Pablo del Olmo del Vedado, Alfredo Müller del Cerro, Esteban Maestro Juan Superior de los Padres Paúles de Santos Suárez, José Molné, Superior de los Misioneros del Inmaculado Corazón de María, Ramón Subirón, Superior de los Padres Paúles de la Merced, Esteban Barbarín de la misma Comunidad, Fray Mario Cuende, vice comisario de Tierra Santa de la Orden Menor Franciscana, Francisco Peláez, de los Redentoristas, Rosendo Méndez, Notario de matrimonios del Arzobispado l Pbro Padre Massuet y los alumnos teólogos del Seminario, al que representaban señores Pedro Morales y Angel Gastelú y los cantores señores Pedro y Antonio Pardo, Garrucraga, Ponsoda y P. Benito Rentería.

A la vigilia, siguió la misa de Ministros, oficiando de Preste, Monseñor Alberto Méndez, Deán del M. I. Cabildo Catedral y Párroco de Monserrate asistido de los Padres Müller y Masset.

Por los cantantes anteriormente designados, se interpretó de manera magistral la misa de requiem de Más y Sarracán y Responso de Ravanello.

Sirvió al altar el sacristán del templo José Manuel Corral.

Se desplegó todo el imponente ceremonial del Oficio solemne de Difuntos.

Terminada la misa, Monseñor Santiago G. Amigo, pronunció una conmovedora oración fúnebre que arrancó lágrimas a los circunstantes.

Recuerda a su inmenso auditorio, el tributo que todos tenemos que pagar a la muerte, el tremendo juicio a que seremos sometidos, en el cual no se nos preguntará por los inventos que hayamos llevado a cabo, sino por las Obras de Misericordia, que practiquemos con nuestros semejantes. Demuestra el poder de la limosna para alcanzar misericordia del Señor apartando de nosotros el poder de su Justicia, ante nuestras miserias y pecados.

Presenta al Padre Viera como hombre, como periodista, y como sacerdote del Altísimo, nimbado siempre por su heroica caridad para con los pobres y los desgraciados. Y, como quiera que la practicaría por amor de Dios y éste es el que santifica a la criatura, santificada estaría el alma del Padre Viera, apesar de las particulares peculiaridades de su carácter, pues estos son accidentes exteriores, que no aminoran ante Dios el mérito de la Caridad, si ésta arde en nuestra alma con luz inextinguible.

Después de loar su caridad y celo sacerdotal y su actuación como periodista, exhorta con gran unción a procurar la salvación del alma, no sea que él que fué vuestro Párroco por tantos años, no nos pueda recibir en las puertas de la gloria, porque en lugar de escuchar el 'Venid benditos....» oigáis el Maledicitus, de los que no han querido salvarse, pues Dios quiere que el hombre sea sano y salvo, pero debe cooperar a esa salvación.

Creemos que piadosamente gozará de la gloria eterna porque sus grandes caridades le habrán alcanzado perdón y misericordia, pues no os figéis en sus excentricidades, pues todos los Santos lo son, y el primero de todos, Jesucristo, pues queréis mayor locura de amor, que morir en una Cruz por redimir al hombre.

Excéntrico el Padre Viera, sí queréis, pero excéntrico de amor y compasión para el pobre y desgraciado, viviendo y muriendo pobre por amor a sus semejantes.

Profunda impresión causó Monseñor Amigo.

Después de la Oración fúnebre ante el catafalco de gala de la iglesia parroquial de Monserrate cedido por Monseñor Méndez, su digno Párroco, y montado por el señor Eliseo Sánchez.

Asistió una inmensa muchedumbre y representaciones de Bomberos, Policías, Carteros, Caballeros de Colón, Caballeros Católicos del Cerro, Hermanos Maristas de la Academia Champagnat, el rector y mayordomo de la Cofradía del Santísimo de Jesús María y José, Asilos San Vicente de Paul y Menocal, los periodistas, Tomás de la Cruz, Federico Rosainz, José Veira y Lorenzo Babriel Blanco.

El duelo lo presidía una sobrina del finado, los doctores Oscar A. Lay Ruperto Arana y Mariano Domené, los señores Felipe Descalzo, Alfredo Quintana y las señoritas Esperanza Luaces y Conchita Grillo.

Prestaron su concurso al mayor esplendor de los funerales los afamados concertistas Hermanos Valvé, Mompó y Raimundo Toll.

Descanse en la paz del Señor el inolvidable P. José Viera Martín.

ACTOS CATOLICOS QUE SE ANUNCIAN PARA MAÑANA EN LAS DIVERSAS IGLESIAS

EN LA IGLESIA DE LA MERCED

A las cinco de la tarde en la iglesia de la Merced los solemnes ejercicios de los quinces jueves con sermón y procesión

EN LA IGLESIA DEL CARMEN

A las ocho de la mañana, las Asociaciones de la Pía Unión de San José, Congregación de Hijas de María y la Semana Devota del Monte Carmelo de la fiesta del Carmen, ofrecerán Misa y Comunión, según las intenciones de su Director, el R. P. Rafael de Jesús, C. D. como homenaje en sus días. Después de la misa, recepción en la sala de juntas de esta iglesia.

Deseamos al activo y culto Carmelita un feliz día de su onomástico.

EN LA IGLESIA DE SANTO ANGEL

Se celebra en la iglesia del Santo Angel Custodio la fiesta patronal de San Rafael Arcangel con el siguiente programa: A las ocho de la mañana misa de comunión general. A las nueve misa solemne con orquesta y sermón por el R. P. Jorge Camarero, S. J.

Visitando esta iglesia se gana indulgencia plenaria, con las condiciones acostumbradas.

Monseñor Abascal, Párroco del Santo Angel, invita a estos solemnes actos religiosos.

EN LA IGLESIA DE MARIA AUXILIADORA

A las ocho de la mañana, misa de comunión de las socias de la Archicofradía de María Auxiliadora con plática, bendición y recepción de nuevas socias.

A las cinco de la tarde los jueves Perpetuos eucarísticos.

A las diez de la noche, la Sección Adoradora Nocturna de la Habana, celebrará una vigilia extraordinaria en honor de San Juan Bosco.

Las puertas del templo permanecerán abiertas durante toda la noche, pudiendo asistir el común de los fieles.

Se invita a las Cofradías de María Auxiliadora y a los Cooperadores Salesianos.

EN LA IGLESIA DE SAN NICOLAS

Los nueves Perpetuos Eucarísticos con el siguiente programa:

A las ocho de la mañana, exposición, misa de Comunión con meditaciones eucarísticas y reserva.

A las cinco de la tarde exposición Santo Rosario, Hora Santa, Sermón, por Monseñor Juan J. Lobato, bendición y reserva.

EN LA CAPILLA DE LAS RERARADORAS

Adoración reparadora a Jesús Sacramentado por la Asociación Eucarística Popular de siete y media de la tarde a las diez y media de la noche.

Se invita a los fieles.

EN LA IGLESIA DE J. DEL MONTE

Los quince jueves a Jesús Sacramentado en la iglesia de Jesús del Monte. A las siete y ocho de la mañana, misas y comunión. A las 9 misa cantada, bendición y reserva.

A las tres de la tarde exposición de S. D. M. A las cinco Santo Rosario, ejercicio de los quince jueves, cánticos, sermón por el R. P. José Rodríguez Pérez bendición y reserva.

LOS JUEVES DEL CIRCULAR

En la iglesia del Hospital de San Francisco de Paula, los jueves del Circular.

A las ocho y media de la mañana misa cantada. Después de la misa la exposición. A las cinco de la tarde los Jueves del Circular, con sermón por el R. P. doctor Alfredo Llaguno, Párroco de esta iglesia, la cual se halla situada en Arroyo Apolo, Víbora.

Las guaguas que van al pueblo de los Pinos pasan por la puerta del Hospital.

Invita a estos cultos, el doctor, Llaguno.

EN LA IGLESIA DE BAUTA

Solemne novenario a San Judas Tadeo en la Parroquia de Bauta, sita en Hoyo Colorado, a las cinco de la tarde, al cual invita el Párroco R. PP. José María Fernández Gayol.

EN LA IGLESIA DE REINA

A las ocho de mabana novena, misa y comunión en honor de Cristo-Rey.

Se invita a los Celadores y Socios del Apostolado de la Oración.

HA REGRESADO A CUBA EL P. ESTANISLAO SEVAROJA

Después de tres años de ausencia ha regresado a Cuba, el R. P. Estanislao Sevarroja, donde mucho se le quiere por su sencillez y celo apostólico. Desempeñó los cargos de Capellán del NoNviciado de la Salle Párroco del Caimito y de Caraballo.

El Excmo señor Arzobispo de la Archidiócesis de la Habana, Monseñor Manuel Ruíz, le ha nombrado párroco de Catalina de Güines, cargo del que ya ha tomado posesión.

Damos nuestra bienvenida al Padre Savarroja y felicitamos a sus feligreses de Catalina, por habérseles designado tan celoso Párroco.

UNA FIESTA A CRISTO REY Y A SAN HILARION EN LA PARROQUIA DE GUANAJAY

El domingo 27 de octubre a las 8 de la mañana, misa de comunión general. A las diez de la mañana, misa solemne cantada por las Reverendas Madres Escolapias, sermón y procesión del Santísimo por el atrio del templo. Inmeditamente exposición solemne hasta las cinco de la tarde que será la reserva.

A las cinco y media de la tarde, gran procesión de Cristo Rey y de San Hilarión por las calles de Agramonte, Luz Caballero, Villalta y Aramburu, amenizada por la Banda de la Escuela Reformatoria.

Esta fiesta y procesión se hacen por ser el día de Cristo Rey, y por ser el domingo infra-octava de San Hilarión, y empezarse en ese día nuevamente los Veintiún domingos. Presbítero.—José éMaría García del Valle Por las Camareras, Consuelo Aramburu de Miranda.

RUIDOS EMPAVORECEDORES SIEMBRAN GRAN PANICO EN VARIAS ZONAS DEL BRASIL

RIO, octubre 22. (AP.)—Aunque no se tienen noticias de víctimas o de daños de importancia, se sabe que la alarma cunde en muchas regiones del Estado de Minas Geraes, a consecuencia de haberse escuchado misteriosos y empavorecedores ruidos subterráneos. En algunas partes, la tierra se ha agietado.

En la Sierra Canastra y en el réo de la Muerte, se han registrado algunos daños.

EL P. MANUEL RODRIGUEZ DESIGNADO PARROCO DEL CANO Y ARROYO ARENAS

Para sustituir al P. Alfredo Müller, Párroco del Cerro, que desempeñaba la Parroquia del Cano y Arroyo Arenas, Monseñor Manuel Ruíz ha designado al Padre Manuel Rodríguez Rossas, recientemente ordenado, el cual había empezado a ejercer su Ministerio sacerdotal, como Capellán de las Madres Eucarísticas y teniente cura de la Parroquia de Monserrate.

Está dando pruebas de gran celo por la salvación de las almas.

Le escuchamos ya dos sermones pudiendo afirmar que reúne muy buenas cualidades, tanto de fácil y elocuente palabra, como de ardiente celo al exhortar a sus oyentes al cumplimiento de sus deberes cristianos.

Es muy piadoso, habiendo aprendido de su católica madre la solidez de su piedad, que ilustrada en el Seminario de la Habana, le servirá para llevar las almas de sus compatriotas a los amantísimos brazos del Buen Pastor, el Divino Nazareno del Rescate de Arroyo Arenas, al que pedimos para el joven Presbítero habanero, su gracia y bendición.

Los Caballeros de Colón celebraron solemnemente la festividad de la Raza

El Consejo San Agustín número 1390 de los Caballeros de Colón, celebró con gran esplendor el Día de Colón, que equivale a nuestra Fiesta de la Raza.

En el salón de actos de su casa social, Galiano 42 altos, adornado con las banderas de Cuba, de los Estados Unidos, d ela Orden, el retrato del Almirante Cristóbal Colón, se reunió a las nueve de la noche del día doce, una numerosa concurrencia, que lo ocupó en toda su extensión.

Dió comienzo la Conmemoración del Día de Colón, por un conceptuoso discurso pronunciado por el joven doctor Carlos Azcárate y Rosell, Hermano del Consejo y Magistrado de la Audiencia de la Habana.

Estudió el estado religioso, político y social de España, en la época en que Colón se presentó a ofrecerle un Nuevo Mundo.

Estudia así mismo la personalidad de Colón, haciendo resaltar su profunda religiosidad, que le sostuvo firme en todas sus adversidades, antes y después del Descubrimiento de América.

Examina la grandiosidad de la obra llev

Guanabacoa al Día

...ATICO BAILE.—En la noche ...ingo último, se llevó a efecto ...gran salón de actos del Centro ...de Regla, un simpático baile ...

...l se dió comienzo a los dis... festejos que bajo el título de ...mana Periodística» se realiza... la vecina villa.

...festejos son organizados por ...cuentes y distinguidos com... Alejandro Pérez Pérez, re... las siempre amenas y lei... ...glanas»; José Manuel Butta... «Avance»; José J. Ortoño, de ...sa; Carlos E. Rodríguez, de ...ndo», y Antonio Ferra.

...te baile que quedó lucidísimo. ...un verdadero éxito social, ...electas las reinas de los dis... ...tarios y revistas capitalinos, ...de una reñida votación.

...agidas lo fueron por el DIA... LA MARINA, Cuquita Pé... ...«El Mundo», nuestra gentil ...ora Olga de Céspedes; por ...ora Dinorah Pérez; por «El ...Lilia Fernández; por «Bohe... Emma Núñez, y por «Carte... ...Rodríguez, simpática hija ...compañero Carlos Rodri...

...ellas muy adorables e inte...

...fueron obsequiadas con ...estuches de magníficos per... ...finos bombones, cortesía de ...», «Traviata» y «Armada». ...mación duró toda la madru... ...reándose a las gentiles rei... ...han obtenido el unánime ...de la sociedad reglana.

...es posible hacer una deta... ...ña de este baile, debido a ...corresponde al confrére Ale... Pérez Pérez, el que con su ...maestría lo hace en su cró... ...boy.

...grato el felicitar a los conse... compañeros por el éxito ob... así como a los amables seño... ...ncisco Salazar e Iralda, Eli... ...rnández y Nicolás Botempo, ...s entusiastas del «Centro ...», que tan desinteresadamen... ...vieron posible la feliz realización ...fiesta, haciéndola ellos ex... a sus demás compañeros de ...

...ora a esperar el próximo sá... ...26, en que quedará cerra... broche de oro «La Semana ...stica» con otro extraordinario ...el propio Centro Español, ...blemente cedido a los «chi... ...Prensa».

...RMA.—Encuéntrase enferma ...do cama en la clínica de las ...de Galicia», la cumplida da... ...García de Ramos.

...ado no es de gravedad, pero ...ere una especial atención fa...

...votos por su pronto y total ...cimiento.

...TE NUEVA.—En días pasados ...e existir en forma casi repen... ...la virtuosa señora Aurora Bel... ...uda de Trueba.

...la extinta persona muy esti... ...en nuestros círculos sociales, ...que su sepelio constituyó una ...dera demostración del afecto ...por ella sentían sus numerosas ...ades.

...ciban sus familiares mi sincera ...dencia por tan lamentable pér...

...ONOMASTICO.—El lunes último, ...ebró su fiesta onomástica una en... ...ntadora joven, Celita Salado. ...Hasta ella aunque algo tarde hago ...ar mi felicitación con los votos ...que pronto pueda dar la gratísi... ...ta de su matrimonio.

...TA COMUNION.—El pasado ...hizo su primera comunión ...ncial, en nuestra Iglesia Pa... ...la monísima niña Esther ...Rodríguez.

...la muy querida de los conse... ...esposos Esther Rodríguez y ...Moreno.

...enhorabuena por el acto reali...

...ANCISCO GOMEZ RODRI... —La crónica habanera se ha ...eo desde los primeros mo... ...del merecido nombramiento ...en la persona del Sr. Francis... ...Rodríguez, para la carte... ...Comunicaciones.

...querido ser el último en dar... ...cer á mis lectores, dado los ...s amistad que me unen a él.

Lo cual hago con la sincera felicitación que él merece recibir de cuantos lo conocen y con él han laborado en Comunicaciones.

Nombramiento que ha sido acogido por todos los empleados de esa Secretaría con verdadero placer, ya que han sido premiados por el Honorable Presidente de la República los años de servicios continuados por tan esforzado funcionario en bien de la administración pública.

Otro nombramiento muy acertado y que ha tenido el beneplácito de todos, lo ha sido el del Sr. Ramón Linares, para ocupar la Subsecretaría de la citada dependencia del Estado, antiguo y probo funcionario que ha ido escalando paso a paso los cargos que ha desempeñado, dejando en ellos siempre afectos y simpatías, al igual que su compañero Francisco Gómez Rodríguez.

Reciban ambos mis congratulaciones.

ADVENIMIENTO.—Un baby muy hermoso vió la luz del mundo en la mañana del domingo, alegrándose así el hogar feliz de los jóvenes esposos Otilia Hernández de Arronte y Pablo Arronte, siendo este el primer fruto de sus amores.

Mucha salud y vida le deseo al nuevo angel y felicito a sus padres por tan fausta nueva.

OPERADA.—En la mañana de ayer fué operada en la clínica de las «Hijas de Galicia» la estimada señora Milagros Vispo Ledo de Rodríguez.

La que se encuentra recluída en el pabellón número cinco habitación 200.

Habiéndose realizado la intervención quirúrgica a que fué sometida con toda felicidad.

Su estado hasta el momento es muy satisfactorio, por lo que es de esperar que transcurran los días en igual forma, pudiendo llegar en breve fecha a su total restablecimiento.

Hago sinceros votos por que así lo quiera el supremo ser.

TEATRO CARRAL.—Esta noche en el teatro Carral se revivirán las espantosas escenas de la Guerra Mundial, explicada en español.

En la cinta a proyectar se verán los horrores de ella, cuyos datos han sido facilitados por la Liga de las Naciones.

«El Poder y la Gloria» por Spencer Tracy y Colleen Moore, será la otra gran cinta a proyectar.

José R. Arango de la Maza.

"¡Imagínate mi orgullo—!"

"CUANDO me preguntan qué hago para conservar tan fuerte y sano a mi bebé. Jamás se enferma—no llora—siempre está contento. El secreto está en la alimentación. Lo he criado con cocimiento de Quaker Oats, un alimento que favorece el desarrollo de los músculos, los huesos y la dentadura, que enriquece la sangre y le proporciona a su cuerpecito todo lo que necesita para su perfecto funcionamiento. A toda madre recomiendo el Quaker Oats para sus hijitos."

LA IMAGEN DEL CUAQUERO SOLO EN EL LEGITIMO

Quaker Oats

D-47

La Corporación del Turismo rinde tributo a la Prensa

Una página que es como un homenaje de admiración a la labor de los periodistas

DANDERINA

Para tener una cabellera limpia, brillante y sedeña, hay algo muy simple:

Danderina, que es una loción tónica que presta lozanía al cabello; impide su caída, extirpa la caspa y da vida a las raíces capilares.

¡Para hombres y mujeres de buen gusto!

CRONICA HABANERA

(Continuación de la Pág. SIETE)

TEATRO CAMPOAMOR

Dió comienzo ayer en el simpático teatro «Campoamor», a una gran semana de gala, con el estreno de dos magníficas producciones.

Una de ellas, es «El judío errante» o «El hombre que no pudo morir», basada en la comedia del mismo nombre del famoso novelista francés Eugenio Sué y que está interpretada por el gran actor Conrad Veidt.

Y la otra es «La canción del dolor», de conmovedor argumento, donde aparecen Nancy Carroll y George Murphy.

El martes próximo se estrenarán la simpatiquísima cinta «Don Disculpas», por Joe E. Brown y «La mujer triunfa», de Joan Blondell y Glenda Farrell.

Entre las señoras que asistieron ayer, se encontraban las siguientes:

La Marquesa de Pinar del Río.

Cristina Fernández de Castelví; Chela Robelín de Morales Broderman; Jacinta Torres de Salazar; Nena Tremols de Maciá; Margarita Vassallo de Bilbao.

Maximina Marimón de Farrés.

Carmelina Guzmán de Alfonso.

Matilde Díez de Lissarragui; Mina Altuzarra de Pérez Chaumont; Jacinta Torres de Salazar; Isabel Alpízar de Paz; Margarita Contreras de Beck; Matilde Portela.

Conchita Bosque.

Margarita Scull de Alvarez; Estela Díaz Cruz; Nena Bascuas viuda de Portilla; Nena Aranda de Echevarría; Carmela Sampedro de Argüelles; Hilda Sarrá de Méjer; Elisa Iznaga de Iznaga; Otilia Ramos.

Dulce María Muller de Gorrín.

Hilda de León de Entenza.

Beba de la Barrera de Botet; Betty Paz de Posada; Nena Roca de Lindner; Graziella Rodríguez Cáceres de Sánchez Zayas; María Isabel Suárez de Sánchez.

Clarissa Aspuru de Alejo.

Nena Aguilera de Estévez.

Yoyin O-Farrill de Mendieta.

Julieta Bevacqua de Surís; Gloria Alvarez de González Vals; Luz Suárez de González del Valle; Adelaida Patiño de Martí; Carmen Teresa Santos de Muñoz; Isabel Molinet de Pérez; Cuca Saaverio; Carmelina P. de la Riva.

Carmelina Pujol de Fernández Garcés.

Tomasita Ramos de Guiral.

Nenita Fernández Garcés de Remírez; Carmela Caballero de Quesada; Mercedes Morales Robelin; Mera Pérez de Lecuona; Aida Palacio de Hernández; Alicia Miranda.

Alicia Fofo de Aguilera.

Amparo Ledón de Ledón; Matilde de Ledón de Martínez; Isabel Silva de Roger; Graziella Estévez de Fernández.

L Louisa Olivier de Tabarini.

Señoritas:

María Antonia Morales; María Rionda; Cristinita Castelví; Marta y Mercedes Castro Montejo.

Ana aríaM Edwards Bello, la hija del Ministro de Chile.

Silvia y Lolita González del Valle.

Choli Alvarez de la Campa.

Gladys Hernández Rivera.

Beba Andino; Esie y Lily Goudie; Silvia García Nava; Conchita de la Cerra; Julia y Serafina Sorzano.

Madeleine Gaye.

Daisy Gutiérrez Rams.

Georgina Martín; Loloita Meza; Mercedes Gómez Mena; Lourdes Ramos Izquierdo; Mariana de Armas.

Cristina Kindelán.

Conchita y Ofelia López Bosque.

Antoñica y Carmen Planells; Consuelo Barceló; María Luisa López Prats; Daisy Manzanilla; Lala Lezama; Marina Argaín; Carmelina Muñoz; María Pérez.

Elena y María Maciá.

María Luisa Bilbao.

Addie Machado.

Carmen Luisa y Marietta Aenlle; Carmen y Carina de Posada; Esther Morales; Matilde y Angelita Menéndez.

Angélica Sánchez Zayas.

Carmita Jiménez; Elsa y Marina Díaz Biart; Antoñica Ichaso; Silvia López Miranda; Esperanza Núñez de Villavicencio; Graziella y Eloisa Sanabria; Graziella Cuervo.

Minita Pérez Chaumont.

Margarita Morales Robelin.

Marta Carrillo; Cuca y Estela Vélez; María Antonia Rozer; Catalina Morales; Ida y Elsa Moriño.

María Antonia Freyre.

Beatriz Muñoz.

Lolita y Peggy Coroalles.

Marta Michelena; Mercy Poblet; Estela Novoa; Berta Albarrán; Silvina Escasena; Ofelia López Gobel.

Y Lourdes Caballero.

EL DOCTOR GAROFALO MESA. Ayer, por breves horas, estuvo en la capital el doctor Manuel García Garófalo Mesa, quien reside con sus familiares en la ciudad de Santa Clara.

El doctor Garófalo Mesa, compañero estimadísimo que perteneció a la redacción del DIARIO durante un cuarto de siglo, es un notable literato, laureado en varios certámenes y concienzudo historiógrafo, autor de una docena de obras importantes y académico de numerosas corporaciones científicas y literarias.

Entre las numerosas condecoraciones que posee es caballero de la Legión de Honor y ostenta las Palmas Académicas de Francia, habiéndole otorgado el Santo Padre el título de Caballero de San Gregorio el Magno y la República Española la Cruz de Isabel la Católica.

Reciba el compañero Garófalo Mesa nuestro saludo.

EN EL CASINO DE LA PLAYA.—En completa animación transcurren las noches en el Casino de la Playa, el maravilloso centro de recreo tan favorecido por la sociedad habanera, así como por el turismo.

Mañana, jueves, será día de moda.

Hay ya numerosas mesas reservadas, lo que puede hacerse por el teléfono del Casino, FO-7298, durante todo el día de hoy y de mañana, con el señor Joaquín de la Torre, atento manager social, o con el activo maitre F. Clua.

El precio del cubierto es de dos pesos.

Habrá un show magnífico y tocará la orquesta de los hermanos Castro, el insustituible conjunto, con el que alternará un sexteto.

Además se celebrará un keno especial, en el que se regalará un precioso vestido de noche, ejecutado por el modisto «Moryss», que se exhibe a la entrada del Casino.

EN EL JOCKEY CLUB.—Mañana es día de carreras en Oriental Park.

El aristocrático deporte, que tantos admiradores tiene, hará que allí se congreguen numerosos elementos.

Como justas interesantes todas, cubren el programa de la tarde.

En la terraza del Jockey, se reunirán igualmente numerosas familias.

Allí, en el bello salón, estará situada la aplaudida orquesta del Jockey, que dirige el maestro Luis Fabré, que amenizará los intermedios.

Además, la ruleta y otros juegos allí instalados atraen la atención de todos, durante y después de las carreras.

EN EL LYCEUM.—Un interesante acto se celebró ayer tarde en el Lyceum.

Ocupó la tribuna de la culta sociedad el doctor José Elías Entralgo, quien disertó sobre «Influencia del Cristianismo en el carácter hispánico».

Una numerosa concurrencia asistió a este acto, que resultó pleno de lucimiento.

Luis DE POSADA.

ANUNCIESE EN EL "DIARIO DE LA MARINA"

¡EL MUNDO ES MIO!

Así exclamó el Conde de Montecristo al poseísionarse de su inmensa fortuna. Usted dirá lo mismo cuando posea un nuevo Radio General Electric con las recién creadas válvulas metálicas.

Fué tan grata la sorpresa de los ingenieros de la General Electric al comprobar las ventajas de estas válvulas que inmediatamente se comprendieron obligados a crear, en beneficio del público, un radio enteramente nuevo, capaz de dar la máxima satisfacción que ofrecen las válvulas - el más extraordinario invento en una década.

Sólo hay un radio que usted debe comprar en este año histórico y es el General Electric de toda onda con las nuevas válvulas metálicas. Venga a verlo y a escucharlo. Sus precios son módicos y extendemos amplias facilidades de pago. Visite la agencia General Electric más cercana.

Radios GENERAL ELECTRIC 1936

REGLANAS *Por Alejandro Pérez Pérez*

DECIAMOS AYER... Que el baile del pasado domingo en el Centro Español en el que se eligieron las reinas locales del DIARIO DE LA MARINA. «El Mundo», «El País», «Avance», «Bohemia» y «Carteles», cuyos honores correspondieron a las bellas y atractivas señoritas Cuquita Pérez, Olga de Céspedes, Dinorah Pérez, Lidia Fernández, Emma Núñez y Lilia Rodríguez, constituyó una nota de extraordinaria simpatía y un gran acontecimiento social, del que se guardarán gratos e inolvidables recuerdos.

Pero no faltaron en la descripción que rápidamente hicimos, algunos detalles, tales como el obsequio que a cada damita hizo la Pasta y Polvos «Gravi» y la relación, aunque no completa, de los nombres de las damas y damitas que prestigiaron esa fiesta.

Y sobre todo, la gentileza, entusiasta y valiosa cooperación que a los periodistas brindó la directiva de esa gran sociedad hispana, para que sus fiestas en pro de la Caja del Retiro Periodístico, sean éxitos.

Para ellos, nuestro agradecimiento.

Y ahora, van los nombres prometidos.

Señoras:

Rosa Padilla de Pérez, Dolores Valdés de Timoneda, Ignacia Sarabia de Pérez, Lisa González de Puga, Esther Puga de Blagge. Nievecita Fernández de Granda América López de Fernández, Guillermina Pérez de García, Angela Balbet de Ruiz, Joaquín Nodarse de Alvarez, María Cristina López de Pérez, esposa de mi muy apreciado amigo Manuel Pérez, Teniente de la Policía Marítima.

Paula Juan de Meizoso, Luz María Lage de Urquiola, María Teresa Pérez de Ramírez, Domitila Valdés de Bergeris, María Carballo de Rodríguez, Mercedes Ramírez de León, Ramona Carvajal de Martínez, Celia Febles de Martínez y Fernanda Paz de Mir.

Avelina Paz de García.

Esther Valdés de Rodríguez, esposa del compañero Carlos E. Rodríguez, corresponsal de «El Mundo».

Señoritas:

Sean los primeros los de las reinas reglanas de los periodistas: Cuquita Pérez, del DIARIO DE LA MARINA; Olga de Céspedes, de «El Mundo», Dinorah Pérez, de «Avance»; Lidia Fernández de «El País», Emma Núñez, de «Bohemia» y «Lilia» Rodríguez Valdés, de «Carteles», compendio de simpatías y belleza.

Dora Arias, Aída de Céspedes, Esther y Clara Alonso Listercí, Caridad Timoneda, Teresa Mena, Leondina Naclares.

Yolanda Torrás, María de Jesús Puga, Isabel Cádiz, Josefina Linares, Silvia Puga, Sara Cádiz, Hortensia Díaz.

Leonor Rivero, Blanca Triana, Hilda Fernández Tape, Cuquita Núñez, Antonio Coborrs Mederos, Margarita Armas.

María Alvarez, Mercedes Ruiz, Angela Rodríguez, Inés Arencibia, Aracelia Concepción, Mercedes Urquiola, Lola Valcárcel, Cristobalina Reyes.

Josefina y Asunción Aguiar, Conchita Moizoso, Estelita Reyes, Margarita Rodríguez.

Aidita García Paz, muy gentil y bonita.

Mirka López, Dora Arias, Iraida Pére, Angela López, Blanca Martínez, Margarita Delgado bella prometida del estimado amigo Manuel San Martín Jr.

Agueda Isidro, Luisita Ojeda, Caridad e Isabel Pérez, Aracelia Martínez, María Luisa Pérez, Joaquina Martínez, Raquel Trujillo, Rosa Villaruso.

Fernanda y Carmelina Mir Paz, Josefina Fernández.

Esther Godínez, María del Carmen Morales.

A las tres de la madrugada terminó tan grata fiesta bailable.

Y cuando todos abandonaban el palacete del Centro Español, se citaban para el próximo sábado, en ese mismo lugar.

Donde se efectuará el gran baile de los periodistas.

Con tres orquestas; Jazz-Band «Happy Happy», Orquesta típica de José María Ulacia, con su cantante Luis González y el septeto «Cubano 1932».

Habrá numerosos regalos para las damas, entre ellos un lujoso estuche de la perfumería «Bourjois».

La guardarropía tendrá el valor de cincuenta centavos y las damas serán por invitación, las que pueden obtenerse todos los días de ocho a diez de la noche en la Secretaría del Centro Español.

Una gran fiesta bailable.

De numerosos atractivos.

Será esa del próximo sábado.

DALIA IÑIGUEZ.—La genial recitadora, Visitará a Regla en el día de mañana.

Los profesores y alumnos de la Escuela Superior, le ofrecerán un Ponche de Honor en el salón de actos del Ayuntamiento.

A las tres de la tarde.

Para ese acto he recibido atenta invitación.

La que sinceramente agradezco.

Al sentir que llega el resfriado

deténgalo con Mistol

Los licoreros han pedido facilidades para su industria

Los importadores de gasolina se quejan del aumento en los precios para dicho producto

Una Comisión de licoreros de Santiago de Cuba se han dirigido por escrito al Secretario de Hacienda doctor Ricardo Ponce, interesando que se estudie y resuelva a la mayor brevedad posible la facilidad en los trámites para el despacho de los alcoholes y licores, indicando que se puede suprimir el nombre del barco que lleve la mercancía y fijando el de la compañía y la ruta que lleve el cargamento.

PROTESTA POR EL AUMENTO DE PRECIO.—Los señores García Coffigni y Cía. importadores de Gasolina en Camagüey, han formulado su protesta por el aumento en el precio de dicho combustible a razón de $0.20 en cada cien libras, estimando que existe una confabulación entre los ferries y las compañías gasolineras para perjudicar a los importadores minoristas.

QUIERE RIFAR BILLETES.—Por segunda vez ha interesado el señor Balbino Bejandi, vecino de la ciudad de Cárdenas, autorización del Secretario de Hacienda doctor Ricardo Ponce, para poder establecer una rifa consistente en lo siguiente: por cinco centavos ofrece un billete de la lotería por los terminales del sorteo anterior a la entrega del referido billete entero. Pero como la primera vez se le denegó el permiso, insiste en la autorización; pues dice que ese sería un medio de trabajo para ganarse su sustento y el de sus hijos.

ARQUEO DE LA CAJA DE LA ADUANA.—Peritos Contadores de la Secretaría de Hacienda han procedido al arqueo de la Caja de la Aduana, informando al Secretario sobre dicho trabajo y encontrar depositada la suma de $1.837,092.00.

CONSIDERADOS COMO AUTOS DE TOURISTAS.—Por una circular de ayer de la Secretaría de Hacienda, referente a la circulación de automóviles de touristas por el territorio de la República dentro del término de 180 días que se le han concedido, se consideran como autos de touristas los pertenecientes a los Marqueses de San Miguel de Aguayos; señora Hortensia del Monte; señora Esperanza Giles; señor Julio Lozano; señor George Whismarch; señor A. Trozán; Sr. Elías García; señor Joaquín Fernández; señor Charles Smith; señor Carlos Rechet; señor Joaquín de la Rosa y señor Guisseppe Acosta.

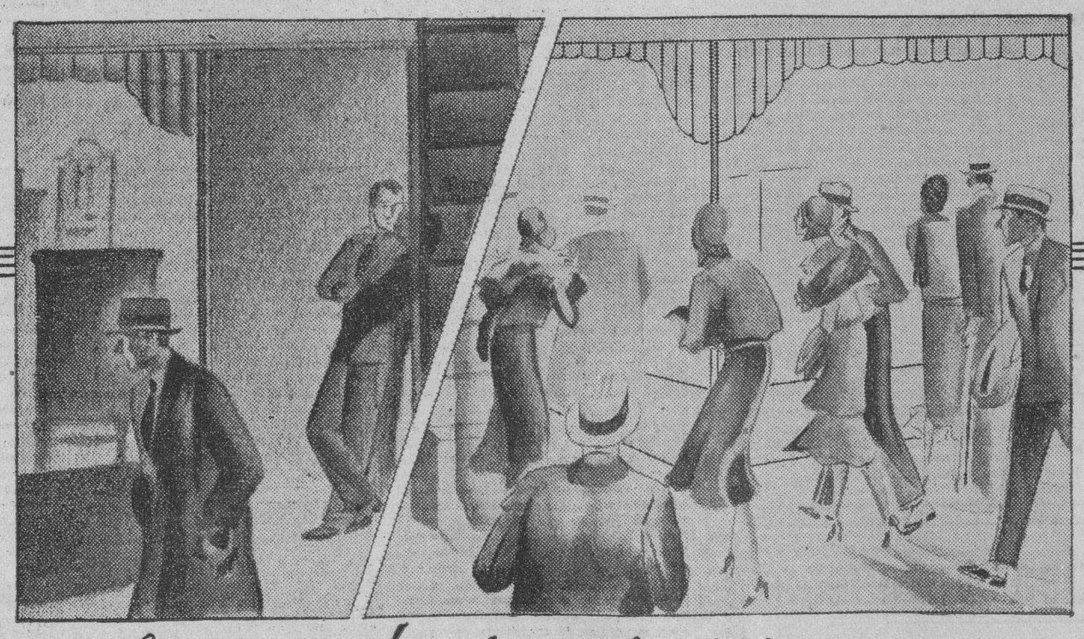

Buena luz es factor decisivo en todo establecimiento

Señor Comerciante: ¡Vista hace fe! Observe las tiendas de sus competidores y advertirá como aquellas que están dotadas de un moderno equipo de iluminación actúan como un irresistible imán para los transeuntes. Vea en cambio como el público pasa de largo ante las vidrieras y salones de ventas pobre y deficientemente iluminadas

EL MODERNO GLOBO "AURORA" LE ATRAERA CLIENTELA

Y ese poderoso estimulante para sus ventas está ahora más que nunca al alcance de sus posibilidades con los Modernos Globos "AURORA" que se caracterizan por su precio increíblemente bajo, asombrosa facilidad de instalación y sobre todo, por la espléndida mejora que aportará a su alumbrado.

Pida detalles sobre este novísimo equipo en nuestra más próxima Sucursal.

Cía. Cubana de Electricidad
A las Ordenes del Público

Ud. yá tiene ésto.

NOSOTROS AGREGAMOS

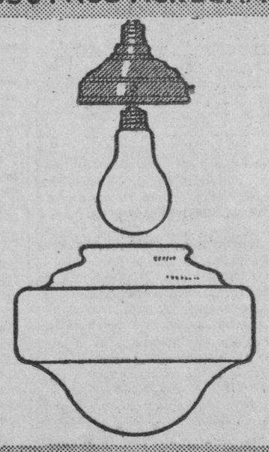

ESTE EQUIPO POR SOLO $1.95

M.E.C.D. 2016

ES POSIBLE QUE LA SECRETARIA DEL COMERCIO FIJE NUEVO PRECIO A LA CARNE EN LA CAPITAL DE LA ISLA

Desmiéntese en el Municipio que el Alcalde se disponga a renunciar su puesto para ingresar en el Conjunto

Los empleados municipales cobrarán el día 28 Carecen de validez los carnets de los inspectores. Ilicitudes comprobadas. Las recaudaciones municipales han mejorado

INFORMACION GENERAL DEL MUNICIPIO HABANERO

Con insistencia se rumoró ayer en el Ayuntamiento, que el Alcalde había presentado la renuncia de su cargo, porque iba a ser designado para ocupar esa misma posición en la boleta electoral del Conjunto Nacional Democrático.

Voceros autorizados del Municipio, informaron en las últimas horas de la tarde a nuestro repórter, que carecían de fundamento esos rumores y que el Alcalde, en ningún momento, había pensado desviarse de la línea de conducta que se ha trazado; no obstante, el Alcalde hará, dentro de breves horas, importante declaraciones.

COBRARAN LOS EMPLEADOS MUNICIPALES, EL DIA 28.—El Contador Municipal, hizo saber ayer, que el Alcalde se disponía pagar los haberes de los empleados municipale, correspondientes al presente mes de octubre, el próximo día 28.

La recaudación que viene teniendo el Municipio es excelente—dijo el Contador—y la actual administración cumplirá sus obligaciones.

SIN VALIDEZ LOS CARNETS DE IMPUESTOS.—El Alcalde ha firmado un Decreto, por el cual declara sin validez los «carnets» de los inspectores y agentes delegados del Departamento de Impuestos Municipales, desde el día primero de noviembre, teniendo que llevar desde esa fecha la firma auténtica del nuevo Jefe de los Impuestos Municipales, señor Rafael Spencer, el cuño seco y la firma del Alcalde.

Esta determinación obedece más que a otra cosa, a que se ha comprobado que existen infinidad de supuestos inspectores del Municipio, que vienen sorprendiendo la buena fe de los contribuyentes.

IRREGULARIDADES COMPROBADAS.—El Alcalde espera recibir, en la presente semana, el informe que ha iniciado el letrado consultor del Municipio, designado para investigar las irregularidades que han sido sorprendidas en el Departamento de Impuestos Municipales, realizadas por ex empleados, comerciantes de esta capital y actuales empleados de la administración municipal.

Se asegura que entre las investigaciones practicadas se ha podido comprobar que tres importantes firmas comerciales de esta ciudad, trataron de burlar los tributos que venían pagando por los comercios que explotan, de acuerdo con esos pocos escrupulosos empleados del Municipio, con grave perjuicio de la administración.

Considérase que por este motivo se dictarán algunas cesantías entre los empleados que permitieron unas bajas y altas dentro de las 24 horas, aceptando que tributasen la cuarta parte de lo que venían pagando al Municipio.

FALTA CONSTANTEMENTE EL AGUA EN EL VEDADO.—En la administración del Acueducto llegan constantemente las quejas de vecinos del Vedado, protestando de la constante falta de agua, principalmente en las calles 21, entre 6 y 10, llegando muchos de ellos a trasladarse de residencia, por esa falta intolerable.

RECAUDACIONES DEL MUNICIPIO.—Continúa en aumento las recaudaciones diarias del Municipio, habiéndose obtenido la última en la forma siguiente: por el ejercicio corriente: $31,779.93; por Resultas: $636.20; por Consejo Provincial: $1,775.53; y por Cuotas Ocasionales: $583.84.

EXISTENCIA DE DINERO EN EL MUNICIPIO.—El Municipio tiene hasta el presente, la siguien existencia de dinero, perteneciente al ejercicio corriente: $109,022.49; por Resultas: $47,379.11; por Depósitos: $218,027.59; y por Acueducto: $45,511.89, con un total de $436,351.93.

Los problemas del transporte están aún por resolver

El nuevo Secretario tiene el mayor interés en que tengan la inmediata solución necesaria

El Secretario de Comunicaciones señor Francisco Gómez, como Presidente de la Comisión de Servicios Públicos celebró un cambio de impresiones con el Director de Transportes señor Trujillo para tratar de resolver los problemas que todavía tiene pendiente de estudio la referida Comisión y que el Secretario quiere resolver a la mayor brevedad posible.

A ese efecto el señor Trujillo reunirá hoy mismo a la comisión y tomará acuerdos urgentes en los problemas que afectan al tránsito y transporte que aún se encuentra pendiente de la comisión; entre ellas la modificaciones al procedimiento para inscripción de vehículos, quitando a Gobernación el cobro de los multas por no inscribirse; reorganización de la Comisión de Servicios Públicos, creando las subcomisiones con elementos de cada sector de transporte.

Multitud de expedientes detenidos se encuentran en las oficinas de la Comisión de Servicios Públicos y por ello tiene especial interés el Secretario de que se activen todos ellos, a fin de dejar, a la mayor brevedad todos los asuntos al día.

Sanidad recurrirá al Presidente para reclamar $40.000

Esa suma le adeuda el Frontón H. Madrid para la atención de niños pobres. 17,906 palúdicos

DE LA S. DE SANIDAD

El doctor Ituarte, Secretario de Sanidad con vista de la serie de inconvenientes con que tropieza para poder cobrar cerca de cuarenta mil pesos que para la atención de los niños pobres de esta Capital adeuda el Frontón Habana-Madrid, de acuerdo con la escritura en la que se le fijaba a dicho espectáculo la tributación anual de $18,000.00 ha de recurrir según nos informó ayer, si es necesario a la Secretaría de Gobernación y al Consejo de Secretarios, a fin de que se cumpla la Ley vigente de la Comisión Nacional para el Fomento del Turismo.

INVESTIGACION.—Fué comisionado ayer el señor Ricardo Garmendía Almeida, para que investigue en la ciudad de Sancti Spíritus lo que haya de cierto en determinadas irregularidades que viene cometiendo el Jefe Local de Sanidad del Término. El señor Garmendía, durante su misión percibirá una dieta de $3.50.

17,906 PALUDICOS.— Doscientos treinta nuevos casos de paludismo se han registrado en 24 horas en la República, existiendo por tanto 17.906 enfermos; así como también 230 atacados de fiebre tifoidea.

EX-EMPLEADOS CITADOS. — El señor Ayala, Pagador Central de la Dirección de Sanidad ha citado para un asunto urgente a los exempleados del departamento señores Fermín Andrade; Manuel Duquesne; Jorge Rivas y Manuel Fuentes.

LESIONADOS POR PERROS. — Fueron ayer sometidos al tratamiento antirrábico por haber sido lesionados por perros al parecer atacados de rabia Consuelo Blanco Valdés, de Serafines 11; Jesús Fronieta, de Patrocinio número 1; Oscar Martín, de Fernandina 43; Armando Haro, de Estrella 11 y Olga Malpica, de 15 número 523.

LA SANIDAD EN MARIANAO.—El Jefe Local de Sanidad de Marianao doctor Rodríguez Barquín, nos informó ayer que en unión del Director de Sanidad doctor Ramo, una comisión de presidentes de asociaciones de propietarios de aquel término, había visitado al Presidente de la República, exponiéndole la urgente necesidad de dotar a la población de un alcantarillado.

JUICIOS ORALES CELEBRADOS AYER EN LA AUDIENCIA.—Contra Manuel Mellado Medina, por atentado a agente de la autoridad y tres faltas, retirando el Fiscal la acusación y defendiendo el Dr. Angel Fernández de Bulnes, quien demostró la inocencia de su patrocinado.

Contra Clara Cortés Cruz, por drogas, retirando el Fiscal la petición y defendiendo el Dr. Manuel Castellanos Mena; contra Raúl del Castillo Río, por tentativa de cohecho, retirando el Fiscal y defendiendo el Dr. Félix Moya.

Contra Antonio Acosta Garrio, por hurto, manteniendo el Fiscal y defendiendo el Dr. Enrique Gómez Roca; contra Pedro Alvarez Rodríguez, por disparos y lesiones, sosteniendo el Fiscal y defendiendo el Dr. Ovidio Giberga; contra Juan Quesada Pozo, por robo, manteniendo el Fiscal la acusación y defendiendo el Dr. R. Lombard y contra Antonio García Fernández, por tentativa de robo, manteniendo el Fiscal y defendiendo el Dr. R. Lombard.

Se formulan nuevas denuncias contra particulares por tener en posesión fincas del Estado

La Sección de Bienes del Estado de la Secretaría de Hacienda ha elevado un informe al Secretario en relación con los distintos trabajos y obras que han sido ejecutadas en Cayo Duan en el puerto de Santiago de Cuba, destinado a campamento de inmigrantes y colonia de indigentes actualmente, cuyo costo asciende a unos $78,000.00. Además, y como aclaración definitiva, a fin de no dejar lugar a dudas ha podido justificar dicha Sección que dicho Cayo es de la propiedad del Estado Cubano.

MAS HACIENDAS DENUNCIADAS.—La Secretaría de Justicia ha enviado a la de Hacienda un escrito sobre las haciendas San Francisco y San Salvador del Cuzco, y un realengo entre Santo Domingo y Mermejar; término municipal de Candelaria, manifestando que dichas propiedades son del Estado. Igualmente se denuncia que la finca Taburete en Los Ocujes de San Antonio, es de la propiedad del Estado.

También el señor Manuel Martínez ha denunciado a la Secretaría de Hacienda que la hacienda Jiguany, en Zulueta ocupada por el señor Ramón Martínez, es propiedad del Estado y sugiere la conveniencia de que se actúe rápidamente para recobrar la posesión y propiedad de la referida finca.

Los fondos destinados al pago de alquileres en Comunicaciones se invierten en otras atenciones

El señor José Jiménez, residente en el Vedado, se dirige a nosotros en una carta, con el fin de que hagamos público que los fondos destinados al pago de alquileres de la Secretaría de Comunicaciones, no están siendo empleados para otros fines, adeudándose a los propietarios de las casas que se vienen utilizando cerca de tres meses.

Nuestro comunicante hace resaltar que no ve la razón de que se emprenda la construcción de palacios para las Secretarías de Justicia y de Comunicaciones, mientras que no se atiende a estas obligaciones, ni se paga a los jubilados, y llama la atención sobre estos particulares a nuestros hombres de Estado.

La matrícula en la Escuela de Artes y Oficios terminará el 30

Según nos comunica el secretario de la Escuela Superior de Artes y Oficios el próximo día 30 quedará cerrada la matrícula en dicho departamento del Estado; celebrándose a la vez los exámenes de ingreso en las distintas enseñanzas que allí se ofrecen al alumno.

Por los motivos antes expuestos; nuestro comunicante ruega a los interesados se apresuren a matricularse ya que después de esa fecha no serán atendidas las solicitudes en tal sentido.

EXISTE MDY DEFICIENTE SERVICIO DE TELEGRAFOS EN EL CENTRAL «NAJASA»

El servicio telegráfico con el central «Najasa», en la actualidad no puede ser más deficiente ya que transcurren días enteros y no se puede comunicar, ocasionando grandes perjuicios a los centrales «Najaca» y «Siboney», y al poblado de Hatuey, que se sirven por esta oficina telegráfica.

Este pésimo estado de comunicación, solamente lo origina siete kilómetros de red telegráfica, o sea, desde la línea principal en Sibanicú hasta este ingenio, y a pesar de las constantes súplicas al Secretario del ramo no se ha mejorado en lo absoluto el servicio, sino todo lo contrario, por la acción del tiempo.

Esperamos que el Honorable Señor Secretario de Comunicaciones no olvide esta justa y nueva queja ya que estamos amenazados de quedar sin comunicación de un momento a otro, que equivale a quedar este apartado lugar separado del resto de la Isla. Y también hay que tener en cuenta que en fecha próxima comenzará la zafra y como aquí hay dos centrales el servicio aumenta considerablemente.

El Corresponsal.

Octubre 19 de 1935.

LESIONADO UN SOLDADO QUE MONTABA EN UNA MOTOCICLETA.—Ante el oficial de guardia en la Jefatura de Policía compareció el chauffeur Alejandrino Pérez Anet, natural de España, de 35 años de edad y residente en la Calzada del Cerro número 552-A, manifestándole al sargento Angel García, que conducía por la Calzada Real un ómnibus de la ruta 21, que al llegar a la calle General Lee, desembocó en una motocicleta un soldado cuyas generales desconoce, el que casualmente se metió debajo de la guagua, causándose lesiones. Dicho soldado fué recogido por un oficial del Ejército llevándoselo sin saber a qué centro benéfico, haciendo la denuncia para salvar su responsabilidad, nombrando a varios testigos presenciales, entre ellos el dueño de la panadería «El Roble».

LA LIBRA AL DETALLE TIENE UN AUMENTO DE CENTAVO Y MEDIO CON TENDENCIA A SUBIR MAS

Se han dado instrucciones al Inspector General de la Secretaría para que mantenga una completa vigilancia en la materia a fin de impedir esa alza inexplicada

Los repórters de la Secretaría de Comercio interrogaron en la tarde de ayer al Sub-Secretario del Ramo, doctor Carlos M. Peláez en relación con el aumento que se ha registrado últimamente en los precios de la carne, según el informe rendido por el Inspector Montalvo, Delegado de esa dependencia en el Matadero Industrial. El doctor Peláez contestó sobre ese particular que, de continuar el alza de ese elemental artículo, la Secretaría de Comercio redactará un nuevo Decreto, análogo al 134 en el cual se fijarán los precios máximos, para evitar de ese modo que sufran las consecuencias del aumento, las clases necesitadas.

En el informe del Inspector Montalvo se da cuenta a Comercio de un alza de centavo y medio en la libra de carne, la que tiene su origen en el aumento que han hecho los ganaderos al Matadero Industrial.

Los altos funcionarios de Comercio han dado instrucciones al Inspector General señor Rafael Velez Mayorga, para que se mantenga una completa y eficiente inspección sobre este importantísimo asunto.

80 ferroviarios de Norteamérica nos visitarán el día 28

Serán atendidos debidamente por la Secretaría del Trabajo durante los 4 días q. estén en la Habana

DE LA S. DEL TRABAJO

El próximo día 28 llegará a la Habana una excursión compuesta de ochenta ferroviarios norteamericanos que en viaje de placer visitarán nuestra capital. Para recibir y atender a dichos ferroviarios yankees fueron designados por el Secretario del Trabajo, los señores Director General del Trabajo, señor Manuel Rivero y Muñiz, Antonio Cueto, Director de Higiene y Previsión Social; Raúl Mejer, Jefe del Negociado de Estadísticas; Enrique Sandoval, Asesor técnico; Carlos Montero Rúa, Jefe de Despacho de la Secretaría; Angel Blanco y Aurelio García Guerra, los cuales constituirán una comisión de recibo, con carácter oficial a los señores ferroviarios americanos.

Según se nos informó la Secretaría del Trabajo para atender o los ferroviarios norteamericanos durante los cuatros días que han de permanecer en nuestra capital, solicitará del Consejo de Secretarios que ha de celebrarse mañana viernes la suma de cuatro mil pesos.

Se nos dijo también que a los Delegados Ferroviarios que nos han de visitar se les ofrecerán distintas fiestas, almuerzos, banquetes y una excursión a Varadero.

FESTEJO EN MATANZAS.—En la ciudad de Matanzas, el próximo día tres de noviembre, se celebrarán distintos actos en honor del Secretario del Trabajo, entre ellos el descubrimiento de la tarja colocada en la casa Maceo, de dicha ciudad, donde nació el doctor Emilio Gaspar Rodríguez, calle que se llamará en lo sucesivo «Emilio Gaspar Rodríguez», y no, como hasta ese día, «San Cristóbal».

CHEQUEADORES DE PELICULAS.—Visitó ayer la Secretaría del Trabajo, una comisión de chequeadores de películas, consignando al Director del Ramo, señor Rivero Muñiz, su inconformidad porque numerosos propietarios de cines no cumplen las bases del trabajo con ellos firmadas.

$400.00 DE MULTA.—El Secretario del Trabajo firmó ayer una Resolución imponiendo una multa de cuatrocientos pesos a la empresa de propietarios de Omnibus Aliados, por no ingresar su contribución correspondiente en los Fondos de la Caja del Retiro Ferroviario.

El Secretario de Obras Públicas dispuso ayer el cese de algunos jefes, nombrando a los sustitutos

Han empezado las obras para la carretera que unirá a San Fernando de Camarones con la Estación. Una poda de árboles. Las calles de Bayamo quedarán reconstruídas

INFORMACION DE LA SECRETARIA DE OBRAS PUBLICAS

A propuesta del Secretario de obra publicas ha firmado el Sr. Presidente varios Decretos relativos a cesantías y nombramientos:

—Resolviendo que el señor José M. Garmendia y Carrera perciba sus haberes como Jefe de Primera Clase, temporero, ingeniero Jefe de Segunda Clase afecto al Negociado de Caminos y Puentes de la Secretaría de Obras Públicas.

—Dando po rterminados los servicios del señor Ernesto Rencurell Alonso, en el cargo de Jefe de Sexta Clase, de plantilla, afecto a la División de Información del Negociado de Despacho, Inspección e Información de la Secretaría de Obras Públicas.

—Nombrando al señor José A. Franquiz y Alcázar, para el cargo de Jefe de Tercera Clase, Ingeniero de Primera Clase, temporero, afecto a la División General de la Secretaría de Obras Públicas.

—Trasladando al ingeniero señor Enrique Ruiz Williams, Director General de Obras Públicas, para la Secretaría de Agricultura, en comisión especial del servicio.

—Nombrandoal señor Armando Hernández Millet, para el cargo de Jefe de Tercera Clase, de plantilla, ingeniero de Primera Clase, afecto al Negociado de Caminos y Puentes, cubriendo la vacante del señor José M. Garmendia, por haber pasado a otro cargo.

—Nombrando al señor Manuel Delgado Montejo, para el cargo de Sexta Clase, de plantilla, afecto a la División de Información del Negociado de Despacho, Inspección e Información de la Secretaría de Obras Públicas, cargo que se encontraba vacante por la cesantía del señor Rencurrel Alonso que lo ocupaba.

—Dando por terminados los servicios del señor Francisco Barreras y Rodríguez e nel cargo de Jefe Cuarta Clase, temporero, afecto al Negociado de Estadística de la Secretaría de Obras Públicas.

—Nombrando al señor Eduardo Morales Ubeda, para el cargo de Jefe de Tercera Clase, ingeniero de Primera Clas, tmporro, afecto a la Jefatura del Distrito de Camagüey de la Secretaría de Obras Públicas.

—Dando por terminados los servicios del señor Antonio Martí, Jefe de Quinta Clase, temporero, Administrador del Acueducto de la ciudad de Camagüey, adscripto a la Jefatura de aquel Distrito.

—Dando por terminados los servicios del señor Eudaldo Feria Quevedo, en el cargo de Jefe de Quinta Clase, ingeniero de Primera Clase, temporero, afecto a la Jefatura del Distrito de Obras Públicas de Camagüey.

REPARACION DE CALLES.—Prosiguen los trabajos de reparación de calles, con actividad. En varias calles, se han terminado las obras, con la colocación de la superficie d edesgaste asfáltico, que les faltaba, facilitando con ello la circulación.

Una de las calles reparadas ya en toda su extensión es la calle de Aguila ,hoy Rafael María de Labra.

SOLICITUD DE UN CAMINO.—Por el Alcalde Municipal del Caney, en representación del vecindario de aquella zona, ha dirigido un escrito a la Secretaría de Obras Públicas, pidiendo que la nueva ruta entre Caney y San Ramón de las Yaguas, se trace por el camino conocido por Entrada de la Finca Fraternidad, desechando el antiguo de Ramón. Se aduce para esa variación las facilidades que brinda al transporte, y los grandes beneficios que ha de rendir a dicha comarca.

LAS CALLES DE BAYAMO.—Se activan por el Distrito de la provincia de Oriente, los trabajos de construcción y reparación de las calles de Bayamo, de acuerdo con el crédito concedido para estas obras.

LA CARRETERA DE PINAR DEL RIO A PUERTO ESPERANZA.—El ingeniero Jefe del Distrito de Pinar del río, ha devuelto a la Secretaría del amo, el memorándum relacionado con los estudios de las obras de reparación de la carretera de Pinar del Río a Puerto Esperanza, por Viñales, en los tramos que no han sido reparados. Se están redactando los proyectos para una vez aprobados, dar comienzo inmediato a las obras.

PODA DE ARBOLES.—Ha sido informada favorablemente, por el Negociado de Caminos y Puentes, la solicitud presentada por la Cuban Telephone Co. para podar las ramas de los árboles, en la carretera de San Antonio de los Baños de Vereda Nueva.

Distintas corporaciones expusieron al señor Secretario, su interés en la poda solicitada por dicha Compañía.

COMENARO NLAS OBRAS.—Por el ingeniero Jefe del Distrito de Santa Clara, se ha informado del comienzo de las obras de reconstrucción de la carretera que une el pueblo de San Fernando de Camarones, con el paradero del Ferrocarril, la cual reiteradamente habían solicitado las instituciones de propietarios, comerciantes y vecinos de aquella población, cuyo estado intransitable equivalía a mantenerlos aislados del ferrocarril. Las obras se realizarán por Administración con cargo al crédito de cinco mil pesos concedidos para la misma.

SUSPENDIDO UN JUICIO POR ROBAR UNA BOTELLA DE RON. El Tribunal de Urgencia Número Uno, suspendió el juicio seguido contra Juan Gualberto Ocanto y otros, acusados de robar una botella de Ron Vital en una bodega de Guanabacoa; la suspensión se debe a que el Tribunal debía de constituirse en sala de cinco Magistrados ya que la pena pedida es la de muerteá defiende a los acusados el doctor Genaro G. Brito.

Desestimó el Tribunal Nacional de Sanciones la recusación de R. Ramos Grau contra el Juez Perrote Herrero

Pide el Fiscal diez años para Clemente Menéndez, más conocido por «Mira Cielo», que asaltó a un asiático y le robó 75 centavos. Sentencias dictadas. Otras notas

INFORMACION DE LOS TRIBUNALES DE JUSTICIA

El Tribunal Nacional de Sanciones, en resolución dada a conocer en la tarde de ayer, ha declarado sin lugar la recusación establecida por el doctor Rafael Ramos Grau, acusador popular, contra el Juez Especial, doctor Tomás Perrote Herrero, que instruyó el sumario de la causa contra los Constituyentes y Congresistas de 1928. El tribunal desestimó la recusación del doctor Ramos Grau contra el Dr. Perrote, pues aquél, como tal acusador popular, no tiene acción para recusar a dicho funcionario, y le impone las costas del procedimiento, no así la multa que en las recusaciones se impone a los promoventes.

La citada causa contra los constituyentes y congresistas está ahora en poder del Fiscal del Tribunal Supremo y del Nacional de Sanciones, que en su oportunidad formulará conclusiones.

EL RECURSO A FAVOR DEL EX-OFICIAL GERMAN GUIJARRO.—Para el día 28 del actual ha señalado el citado Tribunal Nacional de Sanciones, la vista del recurso de casación establecido en favor de Germán Guijarro, el Oficial encargado del Registro Civil del Juzgado Municipal del Norte, el que por el Tribunal Provincial de Sanciones, pena de tres años por malversación. Sostendrá el recurso el Dr. Enrique Fuentes Carrillo, que ayer mismo se hizo cargo de la defensa del Sr. Guijarro.

LA CAUSA POR LOS SUCESOS DEL 7 DE AGOSTO.—El Dr. Tomás Perrote, Juez Especial del Tribunal Nacional de Sanciones, ha terminado ya el sumario de la causa seguida por los trágicos sucesos del 7 de Agosto de 1933, durante el Gobierno de Gerardo Machado y ha dispuesto el emplazamiento de todos los acusados y procesados. Una vez llenado ese requisito elevará la causa al Tribunal citado para que prosiga el procedimiento hasta el juicio oral consiguiente.

SENTENCIAS QUE DICTO AYER LA AUDIENCIA.—Las distintas Salas de lo Criminal de la Audiencia dictaron ayer las siguientes sentencias:

Teodoro Alonso Sarmiento, es condenado, por lesiones por imprudencia a la señora Anabel Orta y a su hija la niña Anabel Fariñas, en Ocho y Veintitrés, Vedado, el 14 de Febrero de este año, a tres meses de arresto y consiguiente indemnización; actuó de acusador particular el Dr. Joaquín de Velasco.

Francisco León o Roberto Cuenca, por rapto, a un año, ocho meses y veintiún días de prisión correccional; Wilfredo Aguilar, por rapto, la misma pena que el anterior; Andrés Rivero Duarte, por lesiones por imprudencia, tres meses de arresto mayor; Guillermo Alfonso Pérez, por tenencia de instrumentos dedicados al robo, un año y ocho meses de presidio.

Regino Fernández Díaz, es absuelto de lesiones por imprudencia temeraria, al igual que el tercero civilmente responsable, Manantiales Compañía La Caridad, habiéndose fijado la indemnización a pagar al perjudicado José Luis Díaz, en $300.00; el Fiscal retiró la acusación y la Sala Tercera de lo Criminal, que conoció del asunto acordó sentencia absolutoria, todo ello de acuerdo con los pedimentos del Dr. Fabián García de la Vega, defensor de Fernández Díaz y de la citada entidad.

Rodolfo Dopico Barba, es, también, absuelto de lesiones por imprudencia, al igual que La Nueva Papelera Cubana, tercero civilmente responsable, habiendo defendido el Dr. Eduardo Lecuona Cartañá.

Roberto Báez Martínez, es absuelto de robo, defendiendo el Dr. Jesús A. Valdés Crespo, quien sostuvo y el Tribunal —Sala Primera de lo Criminal— aceptó que fué la necesidad extrema motivada por el hambre y la desesperación de ver a toda su familia en situación crítica, las que impulsaron a Báez a delinquir, imponiéndole, únicamente, treinta y un días de arresto, en vez de tres años, seis meses y veintiún días que solicitó el Fiscal.

PARA EL DIA 30 SEGUIRA EL JUICIO CONTRA ROBERTO MORALES.—Se suspendió ayer nuevamente, la continuación del juicio de la causa contra Roberto Morales por la muerte de Hipólito Quesada, habiéndosele señalado para el día 30 del actual, a las dos de la tarde.

DOS VISTAS DE INCONSTITUCIONALIDAD EN EL SUPREMO EL SABADO.—Para el próximo sábado, día 26, ha señalado el Tribunal Pleno del Supremo dos vistas de recursos de inconstitucionalidad.

Una, el planteado por el Dr. Néstor Carbonell contra la sentencia del Tribunal de Urgencia número Dos que impuso la pena de muerte a José Díaz Garrido, Ramón Suárez Fernández, Elizardo Salabarría y Gregorio Martín, por el secuestro del Sr. Antonio San Miguel.

Y otra, el establecido por el Dr. Manuel Dorta Duque, a nombre del ex-Secretario Judicial Sr. Ramón Franca Lancís, que fué separado de su cargo en una de las reorganizaciones sufridas por el Poder Judicial, la de 14 de Julio de 1934.

DIEZ AÑOS DE PRESIDIO PARA CLEMENTE MENENDEZ (a) «MIRA CIELO».—Para Clemente Menéndez, conocido por «Mira Cielo», ha interesado el Fiscal diez años de presidio mayor, por robo con violencia, ya que en unión de un sujeto desconocido, salió al encuentro del asiático Rafael Chang, en Rayo y Dragones y después de golpearlo le sustrajeron ambos la suma de setenta y cinco centavos, de los que se apropiaron.

Otras conclusiones del Fiscal son: dos años, cuatro meses de prisión, por atentado a agente de la autoridad y lesiones, para Cipriano Miranda Iza; igual pena para Encarnación Torriente García, por imprudencia temeraria que ocasionó la muerte de Víctor Alonso Valdés.

Cuatro años y dos meses por lesiones graves, para Ambrosio Pérez (a) «Mamá Inés o Sagüita»; un año, ocho meses y veintiún días de prisión, por lesiones para Julián Moreno Barrero; diez años de presidio mayor, para Pablo Acea Weyler; por grave delito privado frustrado y un año, ocho meses y veintiún días de prisión, por rapto para Eduardo Figueras o Eduardo Cuesta.

Doctor Gerardo de Villiers, Letrado de esta capital que sostuvo ayer ante el Tribunal de Urgencia Número Dos excepcional tesis de tenencia subjetiva de dinero mediante exigencia, logrando que su defendido, Carlos Fornés Menéndez, fuera condenado a sólo seis meses de prisión en vez de la pena de muerte que se le hubiera impuesto caso de ser tenencia material.

Carlos Fornés no ha sido condenado a muerte porque en vez de billetes o plata sólo recibió dinero simulado

La ley de gangsterismo condena la tenencia material por medios ilícitos, pero no la subjetiva. Esta tesis sirvió a maravilla al procesado para ser condenado a seis meses

NATICIAS DE LOS TRIBUNALES DE URGENCIA

Ayer, el Tribunal de Urgencia Número Dos, presidido por el doctor Norberto Mejías y completado por los Magistrados doctores Carlos Reyes y José Mas Obregón, actuando de Fiscal el doctor Gilberto Mosquera, conoció del juicio seguido contra los acusados Carlos Fornés Menéndez y Angel Alvarez Ventura, acusados de exigir cien pesos al señor Américo Vázquez.

Según la policía el acusado Fornés, puesto de acuerdo con Ventura, dirigió una carta a Américo Vázquez, exigiéndole la cantidad ya mencionada so pena de alguna desgracia debiendo depositar el dinero tras un banco del parque de Santos Suárez. Vázquez, ante dicha amenaza, pone los hechos en conocimiento de la Sección de Investigaciones, la que designa a dos de sus agentes para la investigación de los hechos y la captura de los autores; dichos agentes acuerdan, entonces, depositar en el mencionado banco cuatro rollos que simulaban contener la plata, y una vez el supuesto dinero en el lugar marcado apareció Fornés a recogerlos, siendo detenido con los cuatro rollos mencionados que no eran dinero sino una simulación, momento más tarde detienen a Alvarez Ventura; según la Policía Fornés exigió el dinero a nombre de «La Joven Cuba».

El Fiscal ante las pruebas presentadas por el defensor doctor Gerardo de Villiers, retiró la acusación a Alvarez Ventura por no hallar cargos concretos en contra de éste y mantuvo en cuanto a Fornés Menéndez, por asociación ilícita y solicitó del Tribunal se le impusiera la pena de seis meses por delito inhibiéndos en cuanto a la amenaza condicional sin logro de propósito a la juridisción ordinaria. El doctor Mosquera, de acuerdo con la tesis mantenida por el doctor Gerardo de Villiers, expuso que de ser condenado a la última pena por que se castigan actos de gangsterismo, la de muerte, debió la Policía haberle ocupado el dinero efectivo y no la simulación, ya que la ley de gangsterismo condena la tenencia material y no subjetiva.

Informó el defensor doctor Gerardo de Villiers, después.

El doctor Villiers, en su informe desarrolla la misma tesis del Fiscal, y pide la absolución de sus defendidos por la no participación en los hechos, ya que de tener Fornés Menéndez los rollos simulando dinero en sus manos no quiere decir que fuera él el autor de dicha exigencia, cosa que pudiera suceder a cualquiera que hubiera transitado por aquel lugar y haya visto los supuestos paquetes de Banco conteniendo dinero, y el doctor Villiers pregunta, «¿acaso hay quien pase por un lugar y ve dinero en el suelo, y sesa capaz de dejarlo y seguir de largo?», y termina pidiendo la absolución de los dos acusados. El Tribunal, tras deliberar, dictó sentencia absolviendo a Angel Alvarez Ventura y condenando a sólo 6 meses de prisión a Carlos Fornés Menéndez.

También fueron absueltos, Ventura Mata, María Elvira García, Angel Martínez y Ofelia Almeida, acusados de sabotage por el propietario de la sombrerería de San Ignacio 16, Fueron defendidas por los doctores Guillermo Fuentes Granados y José Poce Hernández; Gerardo Mas García y Pablo Gómez García, lo fueron de tenencia de armas, defendió el doctor Francisco Félix Ledón. También fueron absueltos de material explosivo Tomás González Pérez y Fernando R. Tellechea; defendió el doctor José M. Carballido, del bufete de SoloCárdenas-Carballido. Dichos acusados son el empresario y conserje del Cine Prado, respectivamente.

Condenado: Domingo Domínguez a la pena de un año, por haberle colocado una bomba—que explotó—a un bodeguero de Guanabacoa por no entregarle una cantidad de dinero que le exigió, para transportar dinamita a la Habana.

Ha sido señalada para el día dos de diciembre la subasta de varias fincas del Central "Perseverancia"

También será subastada la finca «Dolores». Mañana cobran los bonistas del Centro Gallego. Asuntos civiles turnados ayer. Numerosos accidentes del trabajo. Nuevos divorcios

NOTICIAS DE LOS JUZGADOS DE PRIMERA INSTANCIA

SENTENCIA DE DIVORCIO.—El señor Juez de Primera Instancia del Centro dictó sentencia ayer ante el Secretario Abelardo Piedra declarando con lugar la demanda de divorcio establecida por Clara María Xiqués, contra Juan del Valle Mancino, y en consecuencia el vínculo matrimonial existente entre ambos cónyuges, condenando en concepto de culpable al demandado.

A SUBASTA LA FINCA DOLORES.—Con fecha de ayer el señor Juez de Primera Instancia del Sur, ante el Secretario Arturo Rauchan dictó providencia disponiendo se ponga a pública subasta la finca rústica embargada en los autos del juicio Ejecutivo seguido por Dolores Recio Pascual contra Elena Villazón y Pascual, situada en el Cano, señalando para el acto del remate el día quince de noviembre próximo a las nueve de la mañana en la sala de Audiencia del Juzgado.

DOS SENTENCIAS DE DIVORCIOS.—El Juez del Este dictó sentencia ayer ante el Secretario doctor Ignacio Montiel declarando con lugar la demanda de divorcio establecida por Antonio Rivas y Rego, contra María del Carmen Sánchez y Marrero, y en consecuencia disuelto el vínculo matrimonial existente entre ambos cónyuges, disponiendo que el hijo habido del matrimonio quede en poder de la madre.

—El propio Juez y ante mencionado Secretario doctor Montiel dictó igualmente sentencia de divorcio en el juicio promovido por María Teresa Lorenza Rojas y García Lomas contra Héctor Pablo Mauricio María Norberto de Ayala Saaverio, y en consecuencia disuelto el vínculo matrimonial existente entre ambos cónyuges.

COBRARAN MAÑANA LOS BONISTAS DEL CENTRO GALLEGO. Por Providencia del señor Juez de Primera Instancia del Este ante el Secretario doctor Perdomo Herreda, se ha dispuesto el pago de los intereses a los bonistas del Centro Gallego para mañana, día 24, a las nueve de la mañana, previniéndolos de que si no concurren en esta ocasión les parará el perjuicio a que haya lugar en derecho.

SEÑALADA LA VISTA EN UN MENOR CUANTIA.—En el juicio declarativo de menor cuantía seguido por el Lcdo Rojas S. A. contra la Agencia de transporte Martínez, el señor Juez de Primera Instancia del Oeste ha dispuesto ante el Secretario señor Daumy para la celebración de la vista, el próximo día primero de noviembre, a las nueve de la mañana, para tratar de la oposición del embargo preventivo de los bienes de la demandada.

SEÑALADA LA SUBASTA DE VARIAS FINCAS EN EL CENTRAL PERSEVERANCIA PARA EL DIA 2 DE DICIEMBRE PROXIMO.—En los autos del juicio declarativo de mayor cuantía seguido por la Sinclair Cuba Oil Co., S. A., y continuada por la sociedad anónima Compañía Azucarera Atlántica del Golfo, contra la Cuban Cane Product Co., Inc., en cobro de pesos, el señor Juez de Primera Instancia del Oeste doctor José del Valle Moré, por providencia de ayer, ha dispuesto poner en pública subasta por término de veinte días los bienes inmuebles embargados y tasados en $22.080.08, que consisten en varias servidumbres de paso sobre las fincas La Gallina y El Retoño, inscriptas en el Registro de la Propiedad Ceste de Cienfuegos, compuesta, la 31 cabalerías, y la segunda de 20 caballerías, ubicadas en los predios del Central Perseverancia; y otras fincas, más habiéndose señalado para el acto de la subasta el día dos de diciembre próximo, a las nueve de la mañana, en la Sala de Audiencias del Juzgado .

RELACION DE LOS ASUNTOS CIVILES TURNADOS DURANTE EL DIA DE AYER: Exhortos: De Guanabacoa en divorcio seguido por Manuel Serpa y Aranda contra Angela Castro Abteu, al Oeste.

De Marianao en divorcio seguido por Mercedes Socorro y González contra Esteban Bravo González, al Centro.

Pensiones de veteranos: Las solicitan como tales: Eva Adán Betancourt, en pensión de Alejandro Rodríguez, al Centro; Antolín Calderón Calderón, al Sur; Isidra Oña, sobre pensión de José de la Rosa, al Este, Julio Aznado Andreu, al Sur; Cecilia Pellicer en pensión de Andrés Casanovas, al Oeste.

Jubilaciones:—Las de Gabriel Rodríguez y Romero, al Norte.

Desahucio: Hortensia Suárez y Martínez contra José Piñón y Aguiar, al Centro.

Prevención de abintestado: De Charles Baughn, al Norte.

Intestado:—De Elvira Marzabal, al Oeste.

Declaratorias de Herederos:—Turnadas las de: Julia Arnola y Larrazábal, al Sur;; Concepción González Antrau, al de Almendares; y Américo Castellanos Hernández, al Este.

Divorcios:—María Andrea Fernández Villa contra Juan de la Cruz Otero y Pons, al Este; Blanca Aurora Tellez y Artiles, contra Rafael Lutgardo Oropesa y Parrao, al Oeste.

Por recíproco disenso: Rafael Cortés Gómez y Jacobina Rasch y Dierre, al Sur.

Accidentes del trabajo: —Turnados los ocurridos a Fernando Lugones, al Centro; José Rivero, al Norte; Manuel Argiz, Almendares; Pedro Baznueva, Sur, Leonardo Arevalo, Este, Clodovaldo Valdés, Oeste; Enrique Jiménez, Oeste; Fausto López o Lazo, Sur; Lorenzo Rodríguez, Centro; José Borges, Almendares, Justo Cepero, Norte; Felipe Sobero, Norte; José

...ULADA LA ASAMBLEA MUNICIPAL DEL PARTIDO UNION NACIONALISTA DEL TERMINO DE SANCTI SPIRITUS

...ICA EL DR. PELAYO CUERVO NAVARRO LOS ...OTIVOS QUE INFORMAN SU SALIDA COMO UNO ... DE LOS MIEMBROS INTEGRANTES DEL GABINETE

...e tuvimos el gusto de reci... esta Redacción la visita del ... Pelayo Cuervo, ex Secretario ...unicaciones y líder naciona... Oriente, quien nos hizo en... con el ruego de que fuera pu... el siguiente documento:

...norable Presidente de la Re... coronel Carlos Mendieta, ... vacante el cargo de Secreta... Comunicaciones, sin que, hasta ... se haya servido ofrecer al ... imprescindible relato de las ... determinantes de hecho tan ... porque, en manera alguna, ... este deber, y en cualquir su... omisas, las oficiosas ex... recogidas por la prensa ... de los Secretarios de la ...cia y sin Cartera, doctores ... Acosta y Antonio Beruff

...llo me veo en la necesidad ... al público cuanto palpita ... asunto, a fin de que la evn... ...cia qu pueda haber pro... determinación sin prece... ...el Jefe del Estado, no logre ... en sombras mi limpia eje... funcionario y ciudadano, ... rendiré bajo el estímulo ... nuestro Martí al escribir ... es noble decir la verdad, ... es decirla toda».

...del Gabinete del Presidente ... por motivos políticos, me... ... por discrepar y oponerme ...mes que estimo partidaris, ...eligrosas para los destinos ... Partido y de la República ... palabra: por combatir la ... coalicionita Gómez-Laredo. ...biera acudido a la publicines... ...no estuvieran en juego, con ...idad personal, que creo in... ...mente agredida, las conve... ...supremas de la República, ... hombres públicos ponen en ... olvidan la misión his... ...trascendental que le marcó ...no en horas de crisis.

...en cuestiones tan funda... ...para la nación, sería fal... ...cientemente a mis deberes ... y a los de afecto por el ... Mendieta, que me impone se... dulce consejo del Pensador: ...r el error con la prueba en... y sincera del afecto.»

A

...ones que son conocidas, ... en los comienzos del presen... ...electoral que el PUN de... ...rrir a él con candidatura ... y confiar la victoria a los ...os de la Agrupación y a su ... público. A poco de fijarse ...ce formal de fuerzas politi... ...diante las afiliaciones de los ... probatorias de la condición ...ria de todos, entendí con ...representativos del Nacionalis... precisaba llegar a una inte... ...n con alguna Agrupación de ...rumbre electoral, refirien... ...necesidad patriótica de cons... ...n núcleo mayoritario ya que ... esa suerte se podría garan... ...a estabilidad del futuro Go... ...poniéndolo en situación de ...mbrarse dentro del orden y la ...idad. Piénsese en las condi... ...en que ha quedado el país ... la Revolución y en lo ...ugnas que resultaría que única... ...estudes minoritarias compi... ...en las elecciones, ya que es ...dell pensar que cualquiera que ...ra la victoria encontraría in... una oposición que, ... en un sólo frente mantendría ...tranquilidad y el desasosiego ...no.

...señor Presidente de la Repú... ...compartió mi criterio, y me ...gresa autorización para que, ...fines, hablara con el general ... Presidente del CND y, ...ofrecer una rápida solución, ...resultado de mi encomienda, y ...que se celebraran una entrevista ...sidente de la República y el ... Primer Magistrado; en cuya ... se discutió y aceptó por am... ...tares la innegable convenien... ...cia, y más aún, la necesidad ... inteligencia netre el CND y ... sin que, desde luego, se ... a una formalización defini... ... arreglo, por naturales razo... ... tiempo y representación y, ... también, porque el coronel ... reclamó para el Naciona... la Presidencia de la Repúbli... la persona del ilustre doctor ...o Laredo Brú, propuesta que ...puró el general Menocal.

B

...producir el pacto coalicio... en cuestión, propiciado por mí ...ado por ambos Caudillos, se ...on Comisionados del CND y ... quienes concluyeron por de... ...mi fracaso, en virtud de que ...ctos reclamaban para sí la ...cia de la República.

C

...a a esta imposibilidad a la ... es ajeno el consejo del se... ...sidente de la República, es ...do del dominio público que el ... Mendieta aconsejó a los más ...fes del PUN que procedieran ...tar una coalición con el ... Acción Republicana, sobre ... de la candidatura Presiden... ... doctor Miguel M. Gómez. En ...den de cosas, no estoy re... ... ningún secreto, temí que ... evidenciara con exceso un ... del Jefe del Estado por la ...tura del doctor Miguel M. ... temí que, por sobre de acu... ...sibles suyos, el país creyera ... coronel Mendieta se resolvía ... su autoridad al servicio de ... enderezada a que su susti... ...fuera el ex-alcalde de la Ha... ...fuera o no justificado mi te... ... buena fe y mi lealtad que... ...salvo de toda duda.

D

...ítica a esta fusión descan... descansa en muchas razones ... y sigo entendiendo que di... ...das en distintas ocasiones. ...ecto con la Agrupación poli... ...que preside el doctor Gómez no ... el núcleo mayoritario de... ... además, me opuse resuel... ... a conceder la Presidencia ... coalición al Partido Acción ...cana por ser evidentemente ... que el Partido Unión Nacio... y por otra parte, lógicamen... ... pudo convencerme del éxi... ...ral de dicha coalición. Como ... ninguna razón es de índole ... y todas con vistas a las ...das patrióticas y cívicas que ...juicio, debe tener el presente ... político de Cuba. Impugna... ... hice en las formas posibles ... actividad ciudadana, con la sa... ... profunda de que en esos ... me acompañaba el sentir ... del genuino nacionalismo ... Estériles fueron mis esfuer... ...nerativos más fuertes que yo ...ían la postulación del doctor ... M. Gómez. Eran muchos los ... nacionalistas que, privadamen... ...tan en la bondad de mi te... ...sidencia, mas en público se ... reverentes ante la tesis ... que se alegaba; y con ta... ...nuciones, los Comisionados del PUN,—sin dar cuenta al Directorio Central del Partido, al que representaban,—suscribieron un Pacto de coalición con Acción Republicana, contentivo del ticket Gómez-Laredo, convenio que inmediatamente merecía la sanción de cinco líderes provinciales, que hubieron de reunirse sin siquiera convocarme, no obstante mi condición de Jefe del PUN en Oriente y de primer Vicepresidente del Comité Gestor Nacional.

E

Así las cosas, próxima a tener lugar la Asamblea Nacional del PUN el señor Presidente de la República me concedió el honor de oír nuevamente mi oposición al referido Pacto, y declaro por mi fe de caballero que el coronel Carlos Mendieta convino conmigo en que esa solución no creaba la fuerza mayoritaria que reclaman las graves cuestiones que ha de confrontar el nuevo Gobierno, en cuyo mérito coincidimos en la necesidad de sumar a dicho convenio otros «factores de opinión afines», y para ello aceptó el Primer Magistrado de la República que yo actuara cerca del doctor Carlos Manuel de la Cruz invitándome, además, a que concurriera a una reunión en su finca, donde estarían presentes el señor Antonio González de Mendoza y el doctor Carlos Manuel de la Cruz, quien, según me dijo, le había solicitado una entrevista por conducto del señor González de Mendoza.

La conferencia se efectuó y por todos se aceptó en principio la necesidad de reunir fuerzas políticas que permitieran obtener el triunfo electoral, sin violencias ni coacciones, a cuyo fin se entablarían las negociaciones del caso con las renuncias previas de los doctores Miguel M. Gómez y Carlos Manuel de la Cruz, y con la posterior discusión de los factores concurrentes, se escogería el Candidato Presidencial, sin que ello supusiera de antemano la eliminación del ticket Presidencial de los doctores Cruz o Gómez.

Me ajusto nuevamente a la más estricta verdad declarando que el señor Presidente de la República tuvo a bien sugerirme el nombre del doctor Federico Laredo Brú, como posible candidato a la Primera Magistratura y, a su juicio, la más indicada figura para encabezar la gran conjunción de tendencias afines que afanosamente se buscaba.

G

Y presto a viabilizar con su intervención patriótica este nuevo Pacto, el señor Presidente de la República me hizo saber que tendría inmediatamente una entrevista con el doctor Miguel M. Gómez, citándome para el próximo día a las once de la mañana.

H

Y he aquí que, después de la conferencia del coronel Mendieta con el doctor Gómez, recibí una llamada telefónica del señor Secretario de la Presidencia indicativa de que le viera urgentemente lo que hice en su residencia particular, manifestándome el doctor Acosta que el coronel Mendieta tenía el propósito de producir una crisis en el Gabinete y que ya le había pedido la renuncia a su sobrino el doctor Antonio Beruff Mendieta, de la interinatura de la Secretaría de Comercio y que, por su conducto, interesaba mi dimisión de la Cartera de Comunicaciones.

Inquirí del señor Secretario de la Presidencia explicación sobre las causas de la crisis planteada y nada supo decirme a tal respecto, por lo que concluí respondiéndole que le trasmitiera al señor Presidente de la República mi propósito de comunicarme por escrito con él, antes de las doce del día siguiente y, para cumplir lo prometido, le envié, antes del comienzo de la Sesión Ordinaria del Consejo de Secretarios convocada para el viernes diez y ocho la carta del siguiente tenor:

«Habana, octubre 18, 1935.

Coronel doctor Carlos Mendieta.
Presidente de la República.
Palacio Presidencial.
Habana.

Estimado Presidente y amigo:

En el terreno más confidencial y privado, le dirijo esta carta, la cual quedará en el secreto estrecho de los amigos, mientras circunstancias de carácter público que afecten a la situación del que la escribe, no obliguen a consignar ante la opinión los puntos de vista que la han motivado.

He recibido un recado, por conducto del señor Secretario de la Presidencia, doctor Agustín Acosta, que, por venir de él, no cabe dudar de su certeza. Ese recado es el que fundamentalmente origina esta carta.

El doctor Acosta me dice que usted, con verdadera pena, solicita mi renuncia del cargo de Secretario de Comunicaciones. La solicitud de esa renuncia sólo obedece a diferencias en criterios políticos, ya que, hasta estos momentos y en tado el período del Gobierno Provisional, no ha existido, por lo que respecta a mi actuación como Secretario del Despacho, ninguna contradicción sustancial que me obligara a separarme del Gobierno, ni a usted a tomar tan radical y desusada actitud frente a un colaborador en el Gabinete.

Usted, y los Secretarios del Despacho afiliados al Partido Unión Nacionalista, nos encontramos en absoluta corresponsabilidad con toda la acción del Gobierno Provisional y los actos políticos que han sido su consecuencia. Por ello, tenemos, tanto usted, a pesar de su alta investidura, como los Secretarios del Despacho, determinadas obligaciones con los correligionarios y las personas que han seguido la suerte del Partido político que nosotros hemos inspirado con Programas y propósitos conocidos para la gobernación del país.

Ahora, después de casi dos años de Gobierno, y cuando se acerca el período electoral en que precisa señalar una línea de conducta al PUN para conducirlo a las elecciones y lograr con su éxito, no sólo mantenerlo en el derecho en que está de lograr el indispensable respaldo a tolograr el indispensable respaldo a todo el pasado del Gobierno Provisional, se han destacado distintos criterios en cuanto a la manera de lograr tales propósitos. Y esos criterios se dirigen sustancialmente al punto de formalizar una coalición de dos Partidos, en la que unó de ellos de más que evidente minoría, no logra traer las fuerzas necesarias para el éxito al otro Partido, que es la Unión Nacionalista.

Frente a ese propósito, los que mantenemos un criterio contrario, buscamos las fuerzas afines de donde, en su mayoría, procede la Unión Nacionalista, para lograr con ello la mayoría necesaria que sin estados coactivos ni violencias, nos permita un éxito electoral. La buena fe que se presume a los primeros hay que presumirla también en los segundos y, por consiguiente, tanto en uno como en otro caso, los que, como yo, desean colaborar a un éxito político, no se debe pensar que nos lleve más que una noble finalidad, que es la de respaldar el pasado del Gobierno Provisional y de usted, y la de preparar un futuro al país y a los que, de acuerdo con nosotros, han de continuar la obra que hemos iniciado.

Situado en este punto, se produce en el día de ayer, de manera violenta e inesperada una agresión contra mi persona, dándose a conocer públicamente que se me pide la renuncia bajo el pretexto de que, por la próxima fecha electoral, deben abandonar sus cargos los que han de ser candidatos en la próxima contienda.

Y se destaca una agresión a mi persona porque ella se hace mediante la presentación de una «parcial» renuncia de un Secretario del Despacho en estrechas relaciones familiares con Ud., que es de los que sustentan y apoyan el criterio contrario al que yo mantengo para suerte del Partido Unión Nacionalista. Además de lo extraño de la citada renuncia parcial, en el resto del Gabinete quedan actuando desde sus cargos otros significados y valiosos miembros de la Unión Nacionalista, que ocupan Carteras y que, asimismo, son candidatos, los cuales, en el orden general y por lo que afecta al criterio de que los Secretarios no deben formar parte del Gabinete cuando son Candidatos están en el caso de renunciar de la misma forma, bajo los mismos procedimientos y deben ser sustituidos en el mismo día. A menos que no se quiera castigar la independencia de criterio y la discrepancia de opinión cosa inconcebible en quien, como Ud., acaba de hacerlo, ha reiterado ayer su voluntad de mantener a su Gobierno dentro de las líneas del supremo respeto a la libertad y de un máximo, indiscutible decoro.

Para mantener un estado de verdadera imparcialidad y satisfacer y orientar así a la opinión pública, no hay que sembrar dudas justificadas en la opinión y todos sus consejeros debemos de ser tratados por Ud con la misma rigurosa medida de igualdad absoluta, todos debemos, ante la opinión pública, ser colocados en la misma situación.

Usted y yo hemos tratado de estos problemas políticos y, aún en fecha muy reciente, hace pocas horas, mi criterio le parecía a Ud. leal y justo. Hoy parece ser que le han convencido a Ud. de que es mejor proceder a desplazar a un amigo sincero y a un devoto de toda una situación revolucionaria, para poder producir una nueva combinación política que no es la que ha de resolver el problema, ni al Partido Unión Nacionalista, ni a sus afiliados, ni a la Patria.

Yo espero sus noticias a todos estos puntos, para resolver lo que deba hacer en relación con mi posición y dignidad personal y las necesidades públicas

Espero de su patriotismo y de su sereno y elevado criterio que, caso de estimar usted una necesidad el cese de los Secretarios que actúan en franca gestión política y con aspiraciones electorales, proceda usted no a situar a un amigo en posición de víctima de injusta agresión, sino a dar de verdad las garantías que ha ofrecido a la Nación, colocando a todos los miembros del Gabinete en iguales condiciones, para que cada uno actúe consecuente con lo que estime más beneficioso para la suerte del país y del Partido.

Suyo affmo., s. s., y amigo,

Pelayo Cuervo NAVARRO

Momentos después de recibir el Coronel Mendieta mi misiva, me llamó por teléfono el Dr. Acosta, informándome que el Sr. Presidente había leído mi carta, pero que, como en ella no se planteaba mi renuncia, nuevamente la solicitaba en su propósito de dar cuenta al Consejo de Secretarios que estaba próximo a comenzar El Sr. Secretario de la Presidencia puso de mis labios que yo reiterara del Jefe del Estado diera contestación a los temas propuestos en mi carta.

Lo demás lo sabe el público: consta en las notas oficiales del Consejo de Secretarios del día 18 de los corrientes, que el Coronel Mendieta anunció a su Gabinete haber declarado vacante la Secretaría de Comunicaciones.

En la tarde del día 20, llegó a mi poder una carta del Sr. Presidente de la República, concebida en los siguientes términos:

La Habana, Octubre 19 de 1935.

Dr. Pelayo Cuervo,
Ciudad.

Estimado amigo:

Acuso recibo de su atenta carta de ayer, relacionada con la encomienda que cumplió ante usted el Secretario de la Presidencia.

Lamento mucho que usted se crea víctima de una agresión por yo haber hecho uso de una facultad tan discrecional como inalienable de remover los miembros del Gabinete.

La carta de usted presenta caracteres políticos que me veo privado de contestar, atendiendo a mi propósito de no tratar asuntos de esa índole.

Le queda muy agradecido por sus gestiones eficientes como funcionario durante el tiempo que desempeñó usted distintas Carteras en mi Gobierno.

Sin otro particular, me reitero de usted affmo., amigo y s. s.,

Carlos MENDIETA.

No hace falta poseer una mayor facultad intuitiva para convenir en que se han declarado terminados mis servicios como Secretario de Comunicaciones, en forma sin precedente en nuestra historia constitucional y en pugna con la corrección y lealtad con que he servido en todo tiempo al Coronel Mendieta, sencillamente porque se estimó que yo era un obstáculo irreductible a la solución Gómez Laredo, que otra vez, después de sesorias vacilaciones, el señor Presidente de la República parecía estimar la única procedente, para dar fin y solución a los problemas del presente y del futuro, del Partido y de la Patria.

Eso lo sabe el país entero, y lo ha dicho también a manera de grave acusación el Conjunto Nacional Democrático, en su nota oficial emitida el día veinte de los corrientes.

No pretendía en mi carta al señor Presidente de la República estorbarle el libre ejercicio de su autoridad constitucional para remover libremente a los miembros de su Gabinete, que bien sé la condición de cargos de confianza que tienen tales Investiduras. Perseguía sólo poner las cosas muy en claro y llevar, con el respeto que siempre he guardado al Jefe del Estado, un género de interrogación lógica sobre motivos de trascendencia pública, que pudiera evitar al Coronel Mendieta la comisión del grave error en que parece incidir, con daño de sus merecidos prestigios históricos de hombre que ha invertido una vida gloriosa predicando que el Poder ha de ejercerse libre de malsanas imposiciones políticas. Dar desde la Primera Magistratura del Estado la impresión de proyectarse sobre la libre voluntad de las Asambleas de su Partido, decretando en ellas el triunfo de una candidatura que, para la sensata mayoría de los Nacionalistas, resulta imposible de sacar victoriosa en una justa electoral libre y pura, hubiera sido grave falta y con sinceridad lo indiqué. Si fué un error, no me arrepiento de mi sinceridad.

Al cabo, me conforta una satisfacción, que viene a detener mi pluma inclinada al consejo afectuoso: el Coronel Mendieta se excusa de considerar los puntos de mi misiva, porque ellos envuelven cuestiones políticas, que no puede ni debe tratar.

La neutralidad ha vuelto a Palacio; el Poder se sitúa equidistante de todos los Partidos; no se inclina a ningún sector. Esto quiso decirme y me dijo en su carta el Coronel Mendieta, y su austeridad y patriotismo inmaculado, deben ponernos a salvo de dudas y suspicacias.

Por ello concluyo, y me libro de pedirle al señor Presidente de la República en nombre de sus inmarcesibles timbres morales y con la autoridad que me concede el haberle servido devotamente, que evite que nuevos dolores y desgracias puedan surgir en Cuba de cualquiera arbitrariedad y presión injusta del Gobierno.

Pelayo Cuervo NAVARRO

La Habana, Octubre 22 de 1935.

MOVIMIENTO POLITICO

Numerosos telegramas recibe el Dr. Miguel Mariano Gómez.—Los últimos fallos del Tribunal Superior Electoral.—Dr. Pedro Bianco asegura el triunfo del CND en Vueltabajo.—Declaraciones del Dr. Tapia.—Manolo Villada festeja a sus amigos del PUN.—Nominaciones en el CND.—Activos Marino López Blanco y Pérez Reyes.—Notas de las oficinas de los Partidos. Muy grata la candidatura de Alonso Pujol en Matanzas. —Numerosas noticias de la política nacional

CANDIDATO A REPRESENTANTE POR EL NACIONALISMO

En la boleta del Partido Unión Nacionalista de la provincia de la Habana, a Representante, figura con el número 24, el joven y prestigioso abogado Dr. Amando García Mendoza, ex Juez de Primera Instancia de Güines, hijo de aquella villa, y uno de los elementos de más significación del PUN en la provincia.

Dr. G. A. Mendoza

Apoyado por grandes núcleos de opinión, contando con la simpatía general de sus correligionarios, el talentoso abogado García Mendoza va camino de éxito, hacia la Cámara de Representantes, en donde ha de ser uno de sus más destacados miembros.

Asegura Pedro Blanco que el CND triunfará en la región pinareña

Ayer cuando partía hacia la tierra del tabaco, don Pedro Blanco rico cosechero de Vueltabajo y destacado líder político que viene desenvolviendo sus actividades dentro del Conjunto Nacional Democrático, nos hizo las siguientes declaraciones que reproducimos sin comentarios de ninguna clase:

—«Puedo asegurar que el CND ganará la provincia pinareña por algunos miles de votos. En lo que respecta al término de Viñales, estoy absolutamente seguro que habré de ganarlo por más de ochocientos votos. Vengo haciendo gestiones tendientes a llevar al seno de mi partido a numerosos elementos de significación política en el campo adversario, y puedo afirmar que mis gestiones están dando los mejores resultados».

Don Pedro se siente optimista. Es un hombre dinámico. De empresas. Sabe impulsar la política como impulsa los negocios comerciales. Su alentadora sonrisa, parece confirmar las declaraciones que nos acaba de hacer.

SENSACIONAL RUMOR RELACIONADO CON LA POLITICA

La nota sensacional que ayer recogieron nuestros repórters en los círculos políticos, fué el rumor de haberse celebrado una extensa conferencia entre representantes del CND y del Partido Liberal, en busca de un acercamiento entre esos dos grandes sectores de la opinión.

Nuestras investigaciones nos inclinan a estimar que, en efecto, esa reunión se celebró en las últimas horas de la tarde de ayer, en la morada de un ex Senador de la República que reside en el Vedado.

Pero la conferencia tuvo lugar con tanto sigilo y hubo tal hermetismo por parte de los que, sin duda, han de estar en autos de lo tratado, que ni podemos decir quiénes fueron los participantes en ella, ni hasta qué punto llegó la conversación en busca de fórmulas de arreglo sobre extremo de tanta trascendencia.

Quede, pues, a título de información, recogido el rumor.

MUY DISCUTIDA SERA LA ALCALDIA DE SANTA CRUZ DEL SUR

SANTA CRUZ DEL SUR, octubre 22. DIARIO, Habana.—Para el próximo viernes están señaladas las Asambleas Municipales de los partidos Liberal y Conjunto Nacional Democrático, en este Término.

Se advierte un acercamiento entre los delegados de ambos partidos; dándose el caso de que la minoría liberal que apoya a Marino García, para Alcalde, ha derrotado a la tendencia de la mayoría que es la de los Martínez, imponiéndose y asegurándose la postulación del primero.

El Conjunto Nacional Democrático, por acuerdo de todos los delegados proclamará al señor René Rodríguez. Acción Republicana apoyará a Marino García y los nacionalistas a Guillermo H. Rojas.

La posición municipal será muy discutida, pues todos los candidatos son figuras de arraigo en el Término.

CABRERA, Corresponsal.

EL ALCALDE DE CABAÑAS, EN FAVOR DEL PACTO DEL «PUN» CON «AR»

Anoche tuvimos el gusto de esaludar al señor Eloy Cepero Socarrás, Alcalde del término de Cabañas, que aspira a Consejero Provincial por el PUN villareño, contando para ello con las grandes simpatías que tiene en toda la región tabacalera.

Eloy Cepero.

El señor Cepero se mostró francamente optimista respecto a las posibilidades del nacionalismo en dicha provincia; manifestándose en pro del pacto verificado entre los Partidos Unión Nacionalista y Acción Republicana, que considera un éxito, pues, según su criterio, las fuerzas políticas de ambos Partidos en la provincia de Pinar del Río se encuentran identificadas al extremo de que concidieron al postular como candidato a Alcalde de Cabañas al doctor Juan J Rivero.

Agrega que nacionalistas y marianistas marchan de común acuerdo en toda la provincia.

IMPORTANTES ACUERDOS DEL TRIBUNAL SUPERIOR EN SU SESION DE AYER

RECLAMACIONES SIN LUGAR Y ADMITIDAS

Resolvió ayer este tribunal sobre las siguientes reclamaciones:

La Salud, del Conjunto Nacional Democrático, establecida por el procurador Pedro Sánchez Rey a nombre de Simón Agapito Márquez. Admitida la reclamación.

Cienfuegos del Conjunto Nacional Democrático; establecido por el procurador Oliverio Sentmanat a nombre de Tomás Hernández y otros. No ha lugar a admitirla.

Manzanillo, de la Unión Nacionalista; establecida por el Dr. Mario Norma a nombre de Agustín Guevara Escalona. Declarada sin lugar contra la sesión de la asamblea municipal celebrada el 22 de septiembre último, sin hacer especial condenación de costas.

Mayarí, de la Unión Nacionalista; establecida por el Dr. Mario Norma a nombre de José Rodríguez Torres y otros. Declarada sin lugar contra la sesión del 22 de septiembre pasado de la asamblea municipal y contra los acuerdos tomados en la misma, sin especial condenación de costas.

Oriente, Liberal; establecida por el doctor Francisco Félix Ledón a nombre de Miguel Pérez y otros. Declarada sin lugar contra la sesión de la asamblea provincial de 22 de septiembre último y contra los acuerdos adoptados en la misma.

Nula la Municipal nacionalista de Sancti Spíritus

Sancti Spíritus, de la Unión Nacionalista; establecida por Rafael García Perez, a nombre de Fernando Puerto Cañizares y otros. Declarada con lugar y nula la Asamblea municipal que aparece celebrada el 22 de septiembre pasado en la casa Sobral 12, y nulos todos los acuerdos adoptados en la misma, con las costas de oficio.

Otras reclamaciones

Cienfuegos, de la Unión Nacionalista; establecida por el Dr. José M. Vega, a nombre de Andrés Soto y otros. Declarada sin lugar contra la sesión del 28 de septiembre último y la elección de delegados a la asamblea provincial y miembros del Comité Ejecutivo celebrada en dicho acto, sin especial condenación de costas.

Jiguaní, de la Unión Nacionalista; establecida por el Dr. Mario Norma a nombre de Juan Moreno y otros Declarada sin lugar contra la sesión de la asamblea municipal de 22 de septiembre pasado, sin especial declaratoria sobre costas.

Holguín, Liberal; establecida por el doctor Andrés Sainz a nombre de Delfín Yebra Proenza y otros, contra la convocatoria librada con fecha 17 de octubre para la asamblea municipal; se tiene por presentada y que pase al ponente para estudio.

NOTICIAS DE LAS OFICINAS DE «ACCION REPUBLICANA»

Fueron tantas las entrevistas sostenidas ayer por el doctor Miguel Mariano Gómez, ilustre candidato a la presidencia de la República, que hasta las cuatro de la tarde no pudo almorzar.

Su inteligente y hábil secretario particular, señor Arturo Arias nos informó que entre los visitantes figuraron el Dr. Octavio Rivero, presidente de la Provincial de Pinar del Río, al que acompañaban varios delegados de aquella provincia a la Asamblea Nacional.

El doctor Arturo Recio, con los delegados de la provincia de Camaguey a la Nacional, para resolver algunos problemas que afectan a dicha provincia. Salieron complacidos.

Otro visitante fué el Sr. Manuel Hartmann, presidente de la Provincial de Oriente, que acudió con un grupo de delegados, con el fin de saludar al doctor Gómez, como un acto de cortesía.

El coronel Gabino Gálvez, gobernador de Santa Clara y candidato de coalición para el mismo cargo, celebró larga conferencia con el doctor Gómez Arias. Lo acompañaban varios delegados de la Asamblea Nacional del PUN, que felicitaron al doctor Gómez por su postulación.

Recordó el coronel Gálvez, a su salida de la residencia del futuro Presidente, que hizo la guerra de Independencia a las órdenes del general José Miguel Gómez y que desde niño ha sentido admiración y afecto por el Dr. Gómez Arias, cuyo triunfo en la provincia de su mando será abrumador.

El doctor Carlos Font y Agustín Cruz, líderes del marianismo en la provincia de Santa Clara, departieron también con el doctor Gómez Arias. Iban acompañados de varios delegados a la Nacional.

Para resolver problemas afectos al término de Nueva Paz, visitó al doctor Gómez el señor Ismael Martínez Rivera, saliendo muy satisfecho del resultado de su entrevista.

Numerosas personas más, de los partidos Unión Nacionalista y Acción Republicana, visitaron ayer al doctor Gómez.

Interminable la relación de telegramas que de todas partes de la República está recibiendo el doctor Gómez Arias.

GRATA LA CANDIDATURA DE ALONSO PUJOL A LOS CENEDISTAS DE MATANZAS

En el círculo de Prado 66, hablamos ayer tarde con un caracterizado y valioso elemento del CND de Matanzas, cuyo nombre ha sido lanzado como candidato al Gobierno, el doctor Octavio Verdeja, quien al referirse a los elementos más distinguidos de Renovación Nacional, cuyo partido está dentro del Conjunto, expresó sus simpatías en favor del doctor Guillermo Alonso Pujol, brillante exponente de la joven mentalidad cubana, cuyo nombre ha sido bien acogido en la provincia de Matanzas, para ocupar un escaño en el Senado de la República.

El doctor Verdeja dijo además que espera que la Asamblea Provincial sea un acto trascendental e importante, ya que la candidatura que ellos llevarán a las elecciones responde a la liga de todos los intereses de la Provincia.

LA ELECCION DE «FICO» LOPEZ

Una de las figuras jóvenes de mayores prestigios que figurará en la boleta liberal de las Villas, será el conocido poeta y orador Juan Francisco López, que cuenta con la votación íntegra de Rodas y que recibirá gran parte de la votación selectiva de Cienfuegos.

La circunstancia de contar con estos dos términos poderosos lo colocan en situación ventajosa.

Los cálculos más conservadores dan a «Fico» López con más de cuatro mil preferenciales, cosa que asegura su elección.

EL DR. TAPIA DICE:

Estoy redactando un manifiesto a mis amigos políticos y a los liberales en general explicando la verdad desnuda de todo lo sucedido en los seis últimos días, dentro del Partido Liberal.

Por estar extraordinariamente ocupado hoy, recibiendo a liberales amigos que han visitado mi casa para ratificarme su adhesión ante la injusta agresión del señor Vasconcelos, no he podido disponer de tiempo suficiente para terminarla. Espero mañana darlo a la publicidad.

Mientras tanto, yo niego que el señor Vasconcelos tenga autoridad suficiente para pedirme la renuncia de un cargo que me he ganado por mi esfuerzo personal, después de grandes luchas y sacrificios dentro del Partido Liberal.

Yo no le debo al señor Vasconcelos mi postulación de Alcalde para que como amo venga a pedirmela; yo le debo mi postulación, y la posición política que hoy ocupo, a los amigos que con lealtad heroica tuve a mi lado en la pasada reorganización. Con mis amigos Delegados salvé al Sr. Vasconcelos del ridículo que significaba para un jefe como él, perder su Provincia después de haber sido derrotado por Carlos Manuel de la Cruz en las cinco restantes; y con la cooperación de los Delegados del señor Vasconcelos yo cristalicé una larga aspiración que tenía y que me consideraba con suficientes legítimos derechos para sostenerla dentro del liberalismo.

Por lo tanto, la cacareada jefatura provincial del señor Vasconcelos y mi candidatura a Alcalde fueron simplemente producto de una liga de intereses políticos donde dos minorías, la de señor Vasconceos y la minoría del señor Coto.

No tiene pues el señor Vasconcelos ningún derecho para ofrecer y garantizar como lo hizo al señor Carlos Manuel de la Cruz una renuncia que sólo está en mis manos y en las de mis amigos políticos el ofrecer.

Yo quiero declarar a la opinión pública habanera que sigo aspirando a la Alcaldía de la Habana.

Habana, octubre 23 de 1935.

Dr. Guillermo Tpia.

MAÑANA POSTULARAN LOS MARIANISTAS CANDIDATO A LDR. BERUFF MENDIETA

Mañana jueves a las ocho de la noche, se reune la Asamblea de «Acción Republicana» en Obrapia número 61, altos, para postular el candidato a la Alcaldía y Concejales.

El señor Carlos M. Peláez, Presidente de la Asamblea, ha invitado a los Presidentes de los Comités Ejecutivos de los 43 barrios de la Capital, para que concurran a la sesión en la que resultará nominado el Dr. Antonio Beruff Mendieta, a la primera magistratura municipal, cumpliéndose así el pacto celebrado con el PUN.

Los marianistas rendirán al doctor Beruff, sincero homenaje de cariño y de gratitud, por sus esfuerzos en pró de la coalición.

Recurrirá en el día de hoy el Dr. Cuervo la Asamblea del PUN

Según se nos informa, en la tarde de hoy será presentada ante el Tribunal Superior Electoral, una reclamación interesando la nulidad de la Asamblea celebrada el pasado domingo, en los salones del Consejo de la Provincia, por la Nacional del Partido Unión Nacionalista, en la cual fué postulado el ticket presidencial Gómez-Laredo.

Recurre contra dicha Asamblea, pidiendo la nulidad de los acuerdos, el doctor Pelayo Cuervo Navarro, líder del PUN, en la región oriental.

LA DELEGACION DE PUEBLO NUEVO DE LA AGRUPACION PROVINCIAL AMIGOS DE PEREZ REYES

El próximo jueves 24 de octubre se constituye una delegación de la Agrupación Provincial Amigos de Pérez Reyes en el Barrio de Pueblo Nuevo, donde el batallador político cuenta con cientos de amigos, que sabrán el 15 de diciembre hacer patente su lealtad a Pérez Reyes.

MES DE OCTUBRE

MIERCOLES 23.—5 p. m. Club San Carlos. Basket Ball: Edison vs. Estrella; Sepúlveda vs. Inmaculada; San Carlos vs. Dependientes. Equipos femeninos. Baile con la Orquesta Monte Carlos. 8.30 p. m. Función extraordinaria en el Frontón Habana Madrid con selectos partidos de jai alai y otras muchas atracciones.

«DIA DEL PERIODISTA».—OCTUBRE 24

JUEVES 24.—7 a. m.—Aparición del libro «El Periodismo en Cuba», volumen lujosamente impreso, con más de 300 páginas, figurando las principales firmas de los escritores cubanos en todos los géneros literarios, y que se edita en conmemoración del «Día del Periodista», habiendo integrado la comisión editora los señores Miguel A. Tamayo, Lisandro Otero y Virgilio Ferrer Gutiérrez. Precio del ejemplar: 1 peso.

8. a. m.—Salida de la edición extraordinaria, copia auténtica del original del primer número del «Papel Periódico», que apareció en Cuba el 24 de Octubre de 1790. Precio del ejemplar: 5 centavos.

9.30 a. m.—Solemne Misa en la Catedral, por la Paz del Mundo, en que oficiará Monseñor Ruiz, Arzobispo de la Diócesis de la Habana, con asistencia de los representantes del Gobierno y del Cuerpo Diplomático.

11 a. m.—Inauguración oficial del «Día del Periodista», en la Plaza de la Catedral. Discurso por el doctor Rafael María Angulo, Presidente del «Directorio del Retiro de Periodistas».

FERIA DE LA CATEDRAL

11.30 a. m.—Inauguración de la Feria de la Catedral integrada por diversos espectáculos: kiosco central, organizado por el Departamento de Economía Doméstica de la Secretaría de Agricultura, con la cooperación del Ingeniero Carlos de la Rionda, Secretario de Agricultura; Francisco Castro, Subsecretario; Arsenio P. de Quesada, Secretario particular del señor Secretario de Agricultura; Ingeniero Ernesto López Rovirosa y señoritas Blanca Prieto y Carmen Goribar. Kioscos laterales construídos por la Secretaría de Obras Públicas; Tombola; Lusionista Profesor Gil; baile con la Orquesta Topacio y otras atracciones.

12 m.—Inauguración de la Feria Anual de los Artistas, donde se subastarán las obras donadas para el Salón del Periodista, sobre un precio mínimo señalado por los autores, entre los que figuran los más destacados valores artísticos. Actuará de subastador oficial el señor Rafael Marquina, periodista y crítico de arte español.

12.30 p. m.—Apertura de la «Feria del Libro», organizada con las obras donadas, que constituyen una rara y valiosa colección. También figurarán diversos objetos de valor artístico e histórico.

2 p. m.—Terrenos del Club Ferroviario. Doble juego de base ball; Escuela de Comercio vs. Deportivo Alquízar; Acción Republicana vs. Deportivo Bacuranao (Campeones de la Liga Social).

4 p. m.—Baile infantil en los salones del Club San Carlos. Elección de la Reina Infantil de la Víbora. Show con números artísticos por niños.

8.30 p. m.—Terreno del Campo Armada. Balompié: Club Deportivo Hispano América vs. Centro Gallego. Baile con cuatro orquestas.

GRAN VERBENA ROTARIA

9 p. m.—Verbena organizada por el Club Rotario de la Habana en todos los salones y jardines del Hotel Nacional. Gran show organizado por el distinguido cronista teatral señor Juan Bonich, bajo la dirección personal del eminente compositor Ernesto Lecuona. Interpretación del Canto premiado del poeta Rafael García Bárcena, titulado «Monumento al Periodista Desconocido», por la notable recitadora cubana, señorita Aida Cuéllar. Actuarán en el show los siguientes populares artistas: Modestin Morales; Caridad Suárez; Esther Borja; Tomasita Núñez; Mercedes Menéndez; Ana María Relaño; María Ruiz; Graciella Santos; Miguel de Grandy; Rafael Prada; Clarisse et Christian; Fernán Flor; Teté Henry; Tina Rodríguez; Mimí Cal; Eddy López; Bola de Nieve; Luisa Lages, bailarina clásica y 12 vicetiples. Salón de juegos y entretenimientos diversos. Regalo de un aparato de radio de onda corta y larga, donado por el rotario señor John L. Stowers y de varios objetos artísticos. Baile con seis famosas orquestas. Diversos kioscos. S

DESDE PARIS

LA TORRE DE MARFIL

Por EDUARDO AVILES RAMIREZ

ES CIERTO que cada crisis política trae a colación la cuestión, antigua como el hombre, de la Torre de Marfil? Vamos a ver...

Con motivo de la violación del territorio abisinio por los conquistadores de Mussolini, París se ha conmovido. Ha habido recepciones fascistas en ciertos sitios y mitines antimussolinianos en otros. La pasión circula por la inmensa ciudad, como la sangre en las venas de un hombre encolerizado. Aquí se es, o imperialista mussolinizante, o simpatizante clamoroso de Abisinia, uno de dos. París está dividido en dos clanes irreconciliables y violentos. La prensa está dividida en dos fracciones. Estaba por escribir en dos facciones. Y es preciso haber nacido con una gran dosis de equilibrio para no dejarse arrastrar por las pasiones encolerizadas del momento.

En el café, a la hora del aperitivo, amigos y desconocidos discuten, con relámpagos en las voces y hay que estar profundamente convencidos de que las discusiones son inútiles, para, como el molusco que se afianza a la roca de las realidades, no dejarse arrastrar por la turbulencia de las aguas fugitivas.

—¿Y Usted?—me lanza una damatoda ella sacudida de indignación.—¿Es que no están los escritores obligados ya a salir de su ridícula Torre de Marfil? ¿Hasta cuándo ? Etc.

Yo le contesté, poco más o menos así:

¿Es cierto que un intelectual está en la obligación de tomar parte en la batalla política? La disimilitud de las respuestas caracteriza la esencia contradictoria de la vieja humanidad: unas son verticalmente afirmativas, las otras rotundamente negativas. «Sí, naturalmente, porque...» O bien: «De ninguna manera, porque...»

Unas gentes se preguntan si la Torre de Marfil debe seguir erguida solo para servir de burladero a muchos hombres que están en la obligación de «trabajar» como todo el mundo. Otras se preguntan si debe seguir siendo escrupulosamente respetada, como lo fué siempre.

En el fondo la Torre de Marfil no pasa de ser más que un estado de ánimo y no una actitud, como algunos pretenden. Hay de todo en la vida del Señor. San Francisco de Asís, para construir su obra extraordinaria, se encerró en la Torre de Marfil, a cal y canto y con siete llaves. Esquilo, en cambio, no solo hizo política, sino que defendió sus ideas con la espada en la mano. Goethe se encerró en la Torre de Marfil, en los momentos más apasionados de la historia de su patria, cuando Napoleón la invadía y la sometía cuantas veces le daba la gana, y así construyó su obra, indiferente al ruido exterior de los cañones y de los odios. Rubén Darío odiaba la palabra «política» y se llenaba de sagrados escalofríos cada vez que el vocablo «revolución» rozaba su tímpano. Hugo fué todo política, fué hasta más político que poeta, puesto que hizo política hasta en sus poemas. Charles Baudelaire no sólo era, como Goethe, indiferente a la política, sino que hasta ignoraba su verdadera significación, con ignorancia seráfica. D'Anunzio se ciñó la espada en Fiumi, se erizaba de palabras sonoras en favor del fascismo, y, como un grifo de gran estirpe, vomita culebras venenosas en forma de parábolas cada vez que delante de él se habla de «democracia». Honorato de Balzac se burló siempre, y hasta en ciertos momentos hasta con ferocidad, de los políticos de su tiempo. Lord Byron murió por una causa política. Y así, interminablemente. Los casos históricos nos prueban que la existencia de la Torre de Marfil está, unas veces, justificada, otras, sometida a denuncia pública.

Los partidarios de que los intelectuales hagan política encuentran pilones célebres en que apoyar su tesis, no cabe duda. Los que opinan lo contrario recogen también millones de voces amigas que los confirman en la tesis negativa.

La razón es muy sencilla: es que hay de todo en la viña del Señor, y que la Torre de Marfil es una condición humana como otra cualquiera, no una actitud.

Un intelectual y un político son dos cosas diferentes pero no refractarias. Lamartine hacía poemas románticos al mismo tiempo que arengas políticas, tan excelentes los primeros como las segundas. Cosa que jamás pudo hacer Théophile Gautier, para quien la Torre de Marfil fué su carapacho biológico, como si hubiese sido la tortuga de la poesía francesa.

El divino Paul Verlaine no comprendía que un Maurice Barres fuese miembro altoparlante y hasta cambronnizante de la Cámara de Diputados. El solo hecho de penetrar en semejante edificio le parecía un acto incongruente. Para Barres, en cambio, el autor de las «Fiestas Galantes» no pasaba de ser «un genio de recursos mentales limitados».

Zola hizo política. Pero Leconte de l'Isle no comprendía el contubernio infamante de la política y de la poesía, como no es posible perpetrar el matrimonio de un rinoceronte y de una paloma.

Se llega a la Torre de Marfil por el camino de las deducciones. Unos dicen: «La humanidad será siempre la misma; la lección de cinco mil años de historia no la ha hecho variar un ápice; mi esfuerzo quedaría perdido como gota de rocío en el océano; es mejor que me dedique a hacer lo que mi propia naturaleza me indica». Y otros claman: «Eso es derrotismo! La humanidad seguirá en su caoticidad histórica mientras no salgamos de la Torre de Marfil! Vamos a hacer política!»

Para hacer obra pura, según los primeros, nada como no descender al circo. Hay que estar «au-dessus de la mêlée», es decir, equidistantes de las pasiones políticas, o si queréis, encerrados en la Torre de Marfil.

Esta divergencia de opiniones nace de la divergencia de aptitudes. Unos han nacido sólo para enseñar en el Jardín de Academus, nada más. Otros vinieron al mundo capacitados para dar su lección académica, y, una hora más tarde, mezclarse en los zafarranchos del foro o del Agora.

Por eso es vano tomar actitudes rígidas en favor o en contra de la Torre de Marfil. La naturaleza del individuo es la que manda, no una actitud preconcebida, forzada. Es tan estúpido pedir a un poeta puro que tome parte en la batalla política, como ridículo exigir a un político profesional que dedique la mitad de su tiempo a la poesía.

La personalidad que puede realizar simultáneamente ambos esfuerzos es porque su naturaleza se lo permite. Para concretar este problema universal y aplicarlo a nuestro pequeño mundo criollo, yo pienso que Martí representa el tipo ambidiestro, como en Francia lo representa Hugo. Pero que hubiera sido cómico exigir que el general Gómez, por ejemplo—para no nablar sino de los desaparecidos—publicara cada año un volumen de versos o una novela, como hubiera sido estulticia pura pedir a Julián del Casal, que se fajara un colt 44 y fuera al comité de barrio a perorar contra el comité de enfrente.

El hombre de la Tore de Marfil, así, es tan respetable como el político 100 por 100. Sitios extremos, la Torre de Marfil y el Comité de Barrio deben ser sagrados como catedrales. Religiones opuestas, en cada una de esas catedrales se hace obra humana.

Hay que dejar en paz, al hombre que se encierra filosóficamente en su Torre. Sería hasta contraproducente forzarlo a pronunciar palabras que no siente, o a librar batallas sin saber manejar la espada. Su batalla es otra. Su espada es otra. No hay, sobre todo, que forzar a la naturaleza.

Vida Mundial

Por Tiburcio CASTAÑEDA

La Isla de Puerto Rico comienza a recobrar su energía después de largo tiempo que la tuvieron en su poder los Estados Unidos de Norte América

EL Presidente de los Estados Unidos que es en la actualidad Mister Roosevelt ha dispuesto que se entreguen el día 6 del corriente mes de Octubre Cuarenta Millones de pesos para realizar obras necesarias para la reconstrucción de la Isla de Puerto Rico.

u El doctor Ernest Gruening, Director de la Administración de la Reconstrucción de esa Isla espera quedentro de muy poco tiempo se ha hallará la obra en actividad.

Del dinero que se ha de emplear, tres cuartas partes se emplearán en oras rurales y redistribución de la tierra como la primera disposición.

Dentro de las obras de reconstrucción del programa, el doctor Gruening, se niega a hacer, por ahora, más que un esfuerzo para decidir el arreglo de la dislocación económica de Puerto Rico.

El Gobernador Blanton Winship, en una de las Conferencias dada a los Periódicos recientemente, dijo que durante su Administración de diez y ocho meses en Puerti Rico había estudiado todas las formas Federales que los distintos Estados recibían.

La reconstrucción de Puerto Rico ha de incluir los siguientes proyectos: Rehabilitación rural reforestación, electrificación rural y una obra extensa para la Universidad de Puerto Rico.

En un principio se aprobó un gasto de cuarenta y ocho millones de pesos, que después ha sido considerablmente reducido.

Hay que adquirir desde luego tierras para siembras.

Además el Gobierno se ha decidido a hacer grandes plantaciones de azúcar, con objeto de el azúcar se coseche en el territorio de Puerto Rico.

Cuando los Estados Unidos ocuparon la Isla de Puerto Rico, la población de la Isla era de ochocientas mil almas.

En el último censo, de 1930, arroja una población de más de millón y medio de habitantes, lo cual quiere decir que la actual población de Puerto Rico haaumentado cuarenta mil habitantes al año, aproximadamente.

De suerte que la población de Puerto Rico es atctualmente de un millón setecientos mil habitanes, y algunos dicen ds millenes de habitantes.

En 1897 había trescients mil acres en cultivo o sea el 14 por ciento del area total, mientras que ahora el cultivo cubre más de seiscientos cincuenta mil acres o 30 por ciento. En 1897 la población de Puerto Rico era de 232 personas por milla cuadrada, mientras que ahora es de 495 o mas de 1600 por milla cuadrada por cultivo.

Los que al principio prepararon planos para la reconstrucción de la Isla de Puerto Rico quiere que la emigración se reproduzca para que los que la realicen vayan a la Isla de Puerto Rico, aunque no se ha designado un sitio fijo.

También se tiende a que la educación sea más fácil de obtener.

Los Estados Unidos están adelantando dinero a los que lo desean a préstamo co nel propósito de establecerse y afincar para obtener ganancias a la larga, puesto que los que allí vivían en tiempo de España, lo hacían de un modo modesto, porque la Isla de Puerto Rico era considerada modesta cuando era posesión de España.

Dos jóvenes han desaparecido de modo misterioso; la Policía trata de conocer su paradero

Angelina Hernández Mirabal, vecina de San Pablo número 2, denunció a la Policía la desaparición de su menor hijo Alberto Milián Hernández que cuenta 13 años de edad. También denunció José Fernández, vecino de Monte 389, la desaparición de Caridad García Mederos, cuya joven hace dos días vino a residir a casa de sus familiares procedente de Batabanó. Se teme que La perturbación ciclónica está cruda dichas personas les pueda haber ocurrido alguna desgracia.

PALACIO

SOBRE EL CICLON QUE AFECTO A ORIENTE.—El Secretario de la Presidencia informó a los repórters ayer que el ciclón que azotara a Oriente el lunes sólo había afectado a Guantánamo y Baracoa, añadiendo que el Gobierno se encuentra en disposición de acudir enseguida en socorro de los damnificados.

Dijo también que la Cruz Roja Nacional había ofrecido sus servicios.

LA HERMANDAD FERROVIARIA.—Una nutrida comisión de la Hermandad Ferroviaria estuvo en Palacio a gestionar la solución de algunas cuestiones relativas a ese organismo.

Formaban la comisión los señores Sebastián T. Almeida, Rodrigo Rodríguez, Florindo Salazar, Carlos Z. Barrios y Rafael Olazábel.

LA INAMOVILIDAD DE OBREROS Y EMPLEADOS

AL SEÑOR LORENZO CAMPS

Estimado señor:

He leído en el DIARIO DE LA MARINA, fecha 9 del actual, un escrito de usted que trata del Decreto dictado por la Secretaría del Trabajo, en el que se dispone la inamovilidad de empleados y obreros en los trabajos que éstos desempeñen.

Mucho se ha hablado en estos días del referido Decreto, impugnado por algunas entidades patronales.

Quiero manifestar, antes que nada, que siempre he sido partidario de una legislación social de avance que proteja al obrero. Por lo que si ese Decreto al promulgarse hubiera estado basado en fundamentos jurídicos, yo hubiera sido el primero en aplaudirlo, teniendo en cuenta los beneficios que reportaría al obrero al evitar ser despedido del trabajo sin causas justificadas. No lo aplaudimos porque nos dimos cuenta de que no podía ser acatado por las causas que han servido de fundamento para su impugnación, y no creemos honrado engañar al obrero, haciéndole creer en los beneficios de un Decreto que no iba a ser cumplido.

Ya he dicho varias veces que, desgraciadamente, la Secretaría del Trabajo no ha respondido nunca a los fines para que fué creada, y viene a confirmar la razón de mi aserto el Decreto aludido.

UNA CONTRADICCION

Supongamos que el referido Decreto tenga fuerza de Ley. El determina, en su artículo II, que al separar a un obrero u empleado, se le instruirá el oportuno expediente, en el cual podrá intervenir el Gremio o Sindicato al que el obrero pertenezca.

Por otra parte, la Ley de Nacionalización del Trabajo obliga al patrono o industrial a separar al obrero u empleado extranjero o nacionalizado para dar colocación al obrero nativo. Y yo pregunto: ¿Cómo se compagina el Decreto de inamovilidad con la Ley de Nacionalización del Trabajo? Habría de esperar para emplear al obrero nativo, a que se termine el expediente instruído al obrero extranjero. ¿Quién le pone el cascabel al gato? ¿El autor del Decreto?...

La Secretaría del Trabajo se ha distinguido, dando la sensación de un gran proteccionismo para el proletariado, aunque, en la práctica, nada resulta cierto ni efectivo.

Hace ya varios meses se dictó un Decreto creando el Consejo Superior del Trabajo, a imitación de otros análogos que rigen en algunos países. Hubiera sido de grandes y beneficiosos resultados para evitar conflictos. Se concedió un crédito para su funcionamiento; se interesó, por la Secretaría, una prórroga para su constitución; ha transcurrido el tiempo, y, hasta la fecha, nada tenemos. ¿Es que la Secretaría del Trabajo tiene temor de que los obreros y patronos intervengan ellos mismos en sus propios problemas?

Mientras estas tristes realidades vienen ocurriendo, se procura, tras de bastidores, que los obreros hagan manifestaciones públicas, que pasen telegramas a las altas autoridades felicitando a Fulano o a Mengano, procurando afianzarse en sus puestos los incapacitados.

Por todo esto, estimado señor Camps, los que años tras años hemos venido luchando para obtener ventajas proletarios al amparo de una legislación social de avance, nada conseguiremos si no vamos a formar parte del Comité Político «Pro Fulano o Mengano»; y no hay más remedio que esperar a que los tiempos cambien, a ver si logramos algún día que Cuba se coloque a la cabeza de los países más avanzados en legislación de carácter social.

A. PADRON.
Obrero Marítimo.

Como deben formarse los maestros

Doctora María Teresa Delgado de Monté.

«La misión de la educación es dirigir bien la naturaleza; si la violenta, no forma, destruye».

ACASO en el momento actual, cuando los hombres parecen dominados por ideas bencas de rebelión y de dominio, cuando el mundo entero se desata en lucha y odio reconcentrado a través de los siglos, cuando las ideas morales que ponen dique a todos los malos pensamientos han sido olvidadas, es cuando se hace más difícil la tarea educativa.

¿Qué labor ha de realizar el maestro de la hora presente? ¿Cómo ha de ser su preparación?

La Escuela Normal ha de variar su plan de estudios y dirigirse por los nuevos derroteros científicos y pedagógicos.

Nadie puede trabajar bien una cosa cuya naturaleza no comprende. El labrador necesita conocer las condiciones del terreno que cultiva, el herrero las del metal que forja, el alfarero el barro que amolda, sin lo cual no lograrían provechosos resultados.

El Maestro necesita conocer el alma humana y para ello el estudio es imprescindible si sabemos que otras tareas más insignificantes lo requieren. Trabajar mecánicamente en materia educativa es casi criminal, pues con ello podemos comprometer la vida futura de los seres humanos encomendados a nuestro cuidado.

Lo mismo que otras ciencias la instrucción educativa puede estudiarse y en ello la habilidad adquirida y la aptitud natural son indispensables. Si ha de conocerse la ciencia y poseerse el arte es evidente que necesitamos preparación especial.

Desgraciadamente en nuestro país la misión del maestro no ha sido comprendida. Se le trata como a un ser inferior y a penas se le considera su labor como provechosa y fructífera.

No falta quien piensa que poner una escuela equivale a implantar un pequeño comercio cuya parte productiva es el fin único que se persigue.

¡Qué error más lamentable y de tan funestos resultados!

Si todos los graduados en las Escuelas Normales no dan en la práctica el resultado esperado, a pesar de sus cuatro años de preparación académica, ¿qué pensaremos entonces de los que sin cultura ni preparación pedagógica se dedican a enseñar a esa niñez inconsciente que se pone en su manos?

La idea de que la instrucción tiene sólo ventajas para procurarnos un medio de vida que nos proporcione alimentos, ropa, etc., es reducida a la menor expresión, pero la educación tiene un objeto mucho más elevado cuyos límites no son las necesidades de la vida; su fin es el perfeccionamiento físico, intelectual y moral del hombre.

Ningún maestro puede trabajar convenientemente si no tiene una idea clara del fin que se propone. La tarea del maestro es la de educar e instruir niños, y necesita preparación especial para ello; no puede prescindir del conocimiento del método de trabajo, pues le es tan imposible como a quien gobierna un barco o construye un ferrocarril.

Es tan difícil la tarea educativa, que muchas veces la posesión de conocimientos no supone aptitud para comunicarlos; una persona no puede comunicar a otra lo que no sabe, pues a veces los hombres de mucha ciencia no llegan nunca a ser buenos maestros.

La habilidad para enseñar puede adquirirse, pero a costa de mucha práctica y no siempre con buenos resultados. La disposición para enseñar parece innata en algunos individuos, como resulta respecto a las profesiones, pero no se puede aducir como argumento el no ser favorecido por la naturaleza con dotes especiales.

Si fuera el único requisito para enseñar poseer instrucción científica literaria podrían ser maestros gran número de ciudadanos sin dotes pedagógicas.

Orientemos, pues, a los maestros en preparación hacia las normas de la Pedagogía actual; cambiemos, en lo posible, las arcaicas teorías por las corrientes modernas y no olvidemos que la mayoría de los fracasos educativos estriban en maestros que poseen una preparación defectuosa.

El Magisterio es una carrera.

Dra. María T. Delgado de Monté.

PAGOS A LOS EMPLEADOS PUBLICOS.—Manifestó en Palacio el Secretario de Hacienda doctor Ponce que hasta el día treinta del actual no serán abiertos los pagos del mes de octubre.

La difícil facilidad de la elegancia masculina.

La elegancia masculina no reside en el acierto aislado al elegir una camisa, una corbata o un pañuelo; sino en el acierto de conjugar dentro de un tono de color o de contrastes de color todos los elementos de que se compone la toilette masculina. Es la difícil facilidad de que se habla. Para ello no sólo se requiere un buen gusto y una elegancia innatos; sino también un surtido amplio y "responsable" en el cual el buen gusto y la elegancia puedan entrar libremente en juego. Nos hemos referido así a los grandes y exquisitos surtidos de novedades que presenta nuestro Departamento de Caballeros; surtidos seleccionados por nuestros compradores en los grandes centros de la moda bajo la responsabilidad de que adquirián novedades para personas de buen gusto. Hemos asignado a cada novedad un precio rigurosamente justo; el más bajo posible. El juego ilustrado vale 6.75.

DISPENSENOS EL HONOR DE SU VISITA.

PLANTA BAJA.

LA GRAN VERBENA DEL HOTEL NACIONAL.

Patrocinada por el Club Rotario de la Habana y a beneficio del Retiro Periodístico se celebrará mañana en el Hotel Nacional una grandiosa verbena. Las entradas para esta gran fiesta, esperada con tanto interes en nuestros círculos sociales, están a la venta en el Departamento de Información de EL ENCANTO. PLANTA BAJA.

El Encanto

ESTAMPAS DE LA HABANA EN MEJICO

Por Rafael Heliodoro Valle
Especial para DIARIO DE LA MARINA

Mi visita a La Habana de 1850, acabo de hacerla en compañía de X. Marnier, cuyas «Cartas sobre la América», traducidas para «El Universal» de México fueron editados en la imprenta de dicho periódico, al parecer entre dicho año y el de 1860. El tomo II de dicho libro trae noticias curiosísimas sobre Buenos Aires y Montevideo y he comenzado a saborearlas desde la página 15 que me parece será sensacional en la historia de la campaña para extinguir la fiebre amarilla.

«Al luto de La Habana se juntaba —dice el viajero— una plaga más terrible aún, la plaga mortal de Veracruz y de Tampico. Un día, el vigía del Morro, vió pasar al pie de sus altas murallas— un bergantín inglés, gobernado por una mujer, a la cual un hombre, pálido como un cadáver, trataba de ayudar en su trabajo. El capitán Jackson que mandaba ese bergantín, había dejado Tampico con su mujer, sus dos hijos de muy tierna edad, y siete marineros. Algunos días después de su salida, los siete marineros fueron presas de vómito, y murieron uno detrás del otro: el capitán y sus hijos, atacados del mismo mal, permanecían postrados en cama, sin poder menearse. La mujer, con el valor sobrehumano que le daba su fe en Dios, echó los cadáveres al mar, cargó una parte de las velas, gobernó el timón, cuidó a su marido y a sus hijos y gracias a un viento favorable que secundó su resolución, dirigió el rumbo hacia la isla de Cuba, hasta el momento en que su marido abandonando el lecho, enfermo aún, pudo ayudarle un poco. Llegó esta valiente señora a puerto, después de cuarenta días de navegación, tímida y molesta, bajando los ojos bajo su gorro negro, cuando le hablaban de su enérgica virtud, y como si no conociera la grande obra que acababa de llevar a cabo, y ante la cual el hombre más determinado hubiera quizás retrocedido».

Y entramos en la rada habanera, «vasto estanque de nácar y azúcar, rodeada por un círculo de colinas»; pero con el pasaporte en debida forma porque «es preciso recordar que no puede uno saltar a estas playas, como en las de Estados Unidos, donde nadie se cuida de saber si traéis pasaporte, y donde nadie os pregunta cómo os llamáis, a no ser el posadero que os inscribe en su libro de pasajeros». Durante el día, continúa, las puertas están abiertas y los vidrios reemplazados por cortinas, y por la noche no hay en la cama ningún colchón, pues se compone simplemente de una catre de tijera y dos sábanas. «Más allá del umbral de cada una de las casas, está el patio, con sus galerías circulares donde la familia pasa una gran parte del día; y cada fachada tiene anchas ventanas cerradas con persianas y defendidas por rejas de hierro, pero abiertas continuamente, de modo que puede decirse que todos viven al aire libre y que la población entera se asemeja a un enjambre de abejas susurrando al rededor de sus panales».

Damos un paseíto en la «volanta», con adornos de plata y tapizada de raso, con su postillón negro llevando sombrero y chaqueta llena de galones de oro, que Mr. Narmier nos describe con lujo de detalles. «El Diario de la Habana» y «La Aurora» de Matanzas, son los principales periódicos. El habanero nos acoge con urbanidad, abre la casa con confianza y en todo sale a relucir la exquisita cortesanía de los españoles. Los robos y asesinatos que se perpetraban de día en las mismas calles de la ciudad, han pasado a la historia, favor que debemos al general Tacón. Cerca de la Plaza de Armas están los cafés, «donde los deliciosos frutos de la isla, la naranja, la piña, el mamey, la guanábana y la guayaba se ven transformados en conservas, en helados y en sorbetes».

—¡Muchachos!—grita uno de los parroquianos— Tráeme un «Presidente Taylor».

Y otro exclama: «¡A mí un Presidente Jackson».

Y los dos venerables presidentes aparecen bajo la forma de dos vasos llenos de un licor odorífero, como si su alma estuviese encerrada en el frágil cristal, semejantes a aquellas cuyo cautiverio nos cuenta Ariosto, en su mágico poema. La copa que se presenta bajo el nombre del general Taylor, contiene una bebida dulce y refrigerante, la otra un ponche enérgico.

Mi guía insiste en hacerme notar los claros enrejados de las casas que permiten ver a las hermosas habaneras, y al verlas pasar se nos van los ojos detrás de «esos pies de pajarito» para los cuales serían una tortura los leves zapatos de lendrillón; parecen silfos, me susurra al oído, que sólo pueden llevar de adornos una flor en la cabeza, ligeras gasas sobre el pecho, una cinta de seda por zapato con una suela imperceptible y otra cinta de lo msimo enlazándoles el talón.

Visitamos también la Catedral y pasamos el Día de Reyes, el único en que los negros esclavos reciben «aguinaldos» y pueden —ir a pedirlos a las personas que visitan a sus amos. Hay bailes y mascaradas. Es preciso—me dice— ver los domingos a esas princesas de sangre africana cuando van a misa: ninguna de ellas sale sin sus zapatos de raso, su vestido de muselina, sus brazaletes de oro y su collar de perlas.

—Llévame—suplico—a ver un cafetal cundido de flores...

Y Mr. Marmier, que es un erudito, me describe las flores ardientes de la isla, las frutas que hacen relamerse al extranjero, porque la habanera es sobria en el comer, como los pájaros, aunque opulenta para trajearse, como una reina de las Sagradas Escrituras.

Nuestra visita a uno de los ingenios es algo inolvidable. Los pájaros que vemos sólo vuelan en el cielo cándido de los primeros narradores de las Indias Occidentales. Hay colores que se escaparon a la paleta de Bernardino de Saint Pierre. Del tabaco me cuenta maravillas: los cigarros regalias, los puros, las panatelas, los prensados, los londreses, los veguetos, explican por qué hay tabaquerías que pueden producir diariamente 30 mil cigarros. «No hay calle en La Habana donde no se encuentre alguna tabaquería; en cada una de ellas hay veinte, treinta, cuarenta y más trabajadores, divididos en varias seciones, cada una de las cuales tiene su ocupación especial. La una está encargada de escoger las hojas, otra de la reunión de las fibras gruesas que forman el cuerpo del cigarro; luego se ven oficiales más hábiles, formando el cigarro, y otros, midiendo con su ejercitada vista, las dimensiones de los regalías, y dándoles una forma elegante».

Y ya para tomar el barco a Buenos Aires, Mr. Marmier no pudo disimular sus temores respecto al ávido deseo de los Estados Unidos con que observan a Cuba. ¿Este viajero quién fué? A la simple vista se trata de un seudónimo, pero no cabe duda de que no es el suyo uno de esos libros de viajes que se han escrito sin mojarse en el agua salada. Todos sus relatos se animan con un soplo de realidad; se parecen a esas estampas que al ser curioseadas en un album, tornan a su encantadora hermosura trasladándose sin esfuerzo a los días que descubren el oro prócer bajo la miel de santidad de la pátina.

México D. F., 1935.

BROMAS Y VERAS

Por JOAQUIN ARISTIGUETA

OH, casuaidad! El cable acaba de informarnos desde Sevilla, lo siguiente:

«Sevilla, octubre 19. (WP).—Un documento inédito hasta hoy sobre la conquista del Perú escrito por un testigo presencial de la captura y muerte del inca Atahualpa, el soldado Diego de Trujillo, fué leído por el delegado oficial de aquella nación en la sesión que celebró esta tarde el Congreso Internacional americanista.

«La crónica está fechada en el Cuzco en 1571 y fué descubierta por el propio delegado hace unos meses en el Archivo del Palacio Nacional de Madrid.

«El documento prueba que Atahualpa preparó una sedición para apoderarse por sorpresa de la expedición española, abrir en caña a Pizarro y utilizar su cráneo para que en él bebieran los indios.

«Enterado Pizarro de las intenciones del cabecilla inca se le adelantó».

Quiere decir que mi «interpretación» del hecho histórico de la muerte del inca Atahualpa, hace poco publicada aquí a causa de una de tantas agresiones fundadas en la novela, tomada por Historia, como han llegado a mí, contra mí y contra la obra hispana en Indias, ha resultado verdadera. La prueba es documental, la ha aportado un peruano, uno de los tantos hispanoamericanos (Pereyra, Larreta, etc.) y norteamericanos (Vigneaud, Scott, Lummis, etc.) como han ido a España a revolver en el polvo de los siglos y descubrir la verdad de su origen.

Algún día se descubrirá la verdad de Las Casas, aunque esta se halla clara; basta un poco de deducción en sus propias palabras, y sobre todo, de sus obras. Fué un gran ambicioso; calumnió para ofrecerse como necesario; su ambición no sólo fué de riquezas, sino de honores (todo ello poco congruente con el misticismo de los verdaderos misioneros en Indias, tan bellamente desdeñosos de los bienes terrenos). Y con la calumnia interesada manchó la obra más estupenda de la historia del hombre sobre la Tierra.

La «massacre» de Caonao, que tanto ha servido para insistir en la destrucción de los siboneyes (esta otra calumnia más) contada por el propio Las Casas, lo pruebo, no ordenó Narváez, sino que se produjo espontáneamente. Dos de sus soldados la iniciaron y otros pocos siguieron. Los muertos no se dieron pero se deduce que fueron muchos. Y lo demuestra el hecho de que esos mismos soldados atrajeran después a los indios a su amistad. Y fué, por tanto, tan grave el asunto. Y Las Casas mismo dice que los soldados dieron por excusa que los indios tramaban agredirlos con agujas envenedadas y, agrega: pero ello sólo es suposición de su sobresalto, pues siempre creen que pueden ser destruídos. Vamos, que mataron por miedo.

¿Eh? Miedo unos hombres que se lanzaban a lo desconocido, sin más amparo que el corazón y la espada. Miedo los que luchaban cientos contra uno. Recelo, sí, naturalmente. Como que tenían la experiencia de las expediciones desaparecidas, manos de los indios. Y como estaban habituados a las sorpresas, las preveían.

Y de esto, a la alegría de matar que se nos da a entender, que se afirma en las novelas y que muchos te cree, hay una pequeña distancia.

En fin; que cuando Don Fray Clemente Zamora compuso un libro en que recopiló «documentos para la Historia de Cuba», es porque creyó que no existía esa historia.

Y conviene escribirla, con documentos a la vista, para que no siga circulando, entre las juventudes, estas patrañas, como esa del crimen horrendo de Pizarro... que con sus cientos hombres, cometió la infamia de asesinar a un pobre indio, su usurpador y asesino de su propio hermanito, que sólo iba con cincuenta mil guerreros. ¡El muy criminal Pizarro, que abusó con doscientos de cincuenta mil!

Y ahora viene el Delegado del Perú al Congreso Hispanoamericano de Sevilla, a quitarnos la ilusión de aquel gran asesinato.

FILOSOFIA BARATA

TANTO; como que cualquiera puede adquirirla por unos centavos y mandar luego el autor ¡al cuern...!

* * *

Los políticos son como las mujeres: cuando dicen sí es lo contrario que piensan y viceversa.

* * *

El nacionalismo integral es una plaga peor que las de Egipto. ¡Ah, si los hombres pensasen acerca de esto como los animales! Ejemplo: un cerdo —con perdón— de York nunca discutirá con uno de Asturias acerca de la excelencia de sus jamones respectivos... y si les dan de comer en el mismo **duernu**, pues, ¡tan amigos!

* * *

En materia de fe, dice Campoamor, hay que ser ciego. El poeta de **las Doloras** se equivoca: en materia de fe, hay que ser clarividente porque la fe sin la razón no es nada; pero la razón **sin la fe** es menos que nada.

* * *

Su Santidad Pío X fué acaso, sin darse cuenta de ello, uno de los pontífices más ilustres que ocuparon la silla de Pedro. Si no fué gran político, ni diplomático eminente fué en cambio un santo —acaso el único de este siglo—. Sus virtudes, su sencillez, su bondad excesiva no le impedían el mostrarse enérgico cuando era necesario.

Allá en los primeros días de Septiembre de 1914 como el Embajador de Austria le pidiese la bendición para los ejércitos del Emperador, el Pontífice le respondió:

—Olvidáis, Señor Embajador, que yo soy el Vicario de Jesucristo, padre común de **todos** los hombres. Yo no puedo dar mi bendición a la guerra: **Yo bendigo la paz.**

Que los actuales **pastores** de pueblos mediten estas palabras tan sencillas y tan profundas.

* * *

Y los augures...

Sabido es que en la antigua Roma todos los ministros del culto se miraban al cruzarse en las calles...

Días pasados y en Roma aún se insultaron don augures de gran talla; era el uno el Embajador de Su graciosa Majestad el Rey de Inglaterra o Emperador de las Indias, con ya flota **enorme** se pasea actualmente por el Mediterráneo amenazando con sus cañones monstruosos las costas floridas de Italia...

El otro augur era Benito Mussolini, dux de Italia, dictador y señor omnipotente de la antigua tierra de los Césares, cuyas modernas legiones amenazan hoy el imperio antiquísimo del descendiente de la Reina de Saba.

Los dos augures se saludaron y el primero dijo al segundo:

—He de decir a Vuestra Excelencia que las escuadras poderosas del Rey mi Señor que actualmente cruzan el Mediterráneo no lo hacen en son de amenaza; hállanse aquí solo para proteger, si el caso se presentase, los intereses de mi País...

Y el segundo respondió al primero:

—Decid al Rey Vuestro Señor que las legiones que yo envié sobre la tierra africana, no amenazan a nadie y solo estan dispuestas a defender los intereses italianos, si la ocasión se presenta...

Y los dos augures, ¿sonriéronse o no? Los telegramas que dan cuenta de esta entrevista no lo dicen... y es lastima porque de saberlo los pueblos podrían darse cuenta de la **sinceridad** de sus **pastores**... y entonces...

Alejandro G. ALVAREZ.

París, 1935.

El edificio de Correos y Telégrafos

Por ARMANDO MARIBONA

HE visto en la Secretaría de Obras Públicas el admirable proyecto del edificio que con destino a Correos y Telégrafos se piensa construir en breve. Sobrio, elegante, con una torre central de muchos pisos, será otro motivo de orgullo para la Habana y para Cuba.

Pero, me informan que se ha elegido la manzana de la Plaza del Polvorín para edificarlo allí, y deseo expresar mis objeciones. En 1926 cuando toda la prensa hacía el panegírico de las genialidades de Carlos Miguel, el DIARIO DE LA MARINA acogió, con su respeto de siempre por las ideas ajenas que estima razonables, una crónica mía enviada desde Ginebra que titulé «Tejer y Destejer». En efecto, a los cubanos nos gusta, y por muy distintos motivos, jugar a la tela de Penélope. Me refería entonces al proyecto de reconstrucción del Paseo de Martí que se presupuestó en $400.000 y estoy seguro que costó muchísimo más. Continuamos con el gusto aldeano de situar los mejores edificios alrededor de la Iglesia Parroquial, y en vez de tomar excelente terreno que nos sobra para las nuevas construcciones, siempre se piensa en destruir las existentes para aprovechar «el lugar céntrico».

Imaginémonos qué bello parque o paseo hubiera podido hacerse con el dinero que costaron las excesivas piedras, los árboles tan cuidaditos y los detestables leones que colman, más que adornan, esa vía comercial hasta hace poco la más transitada por los vehículos en su recorrido entre la Habana Vieja y el Vedado y los repartos. Ni el Paseo de Martí ha dejado de ser «El Prado» ni la capital cuenta con un nuevo parque o paseo, sino el mismo **mejorado**.

El edificio del mercado del Polvorín, con sus arcadas coloniales de nobles proporciones, podría con un costo de $100.000 adaptarse para Museo y Biblioteca. Su poca elevación no restaría méritos al Palacio presidencial, ni armonía a los edificios circundantes. El $1.200.000.00, en que se calcula el edificio de Correos y Telégrafos justifica un espacio de terreno mucho mayor para que ofrezca perspectivas; esto es, que pueda verse desde lejos por todos sus costados y todos sus ángulos. Amerita estar rodeado enteramente de parques. Volveremos a incurrir en el injustificable error del Capitolio, encerrado entre calles estrechas y edificios que le restan importancia y embellecimiento.

Estoy seguro de que muchísimos de nuestros gobernantes no han visto nunca el plano de la gran ciudad de la Habana —no hablo de la extensión de su municipalidad solamente— incluyendo sus repartos hasta el Country Club. El centro de esa extensión abundante en recientes parques y avenidas, está en la Fraternidad Catalanes. Si la urbanización obedeciese a un plan general, en quienes deerminan la fabricación de nuevos edificios tuviesen una idea amplia de lo que significa el crecimiento de una población que en pocos años llegará al millón de habitantes, o si en vez de creerse con años de todo el talento consultasen el modesto talento de los demás, seguro estoy de que no se les ocurriría amontonar en un sector un barrio congestionado, todas las deficiencias del Estado.

Cada vez que pasamos frente a las ruínas del Convento de Santo Domingo, donde estuvo la primitiva Universidad de la Habana, una de las primeras del Nuevo Mundo, pensamos con pavor en si será incurable nuestra torpeza de no tener cosas que destruyen lo que tienen, seguros de poder adquirir algo mejor... para quedarse, las más de las veces, sin lo viejo y sin lo nuevo...

Estado del Tiempo

Nota del mediodía del martes: Nublado sobre la provincia de Oriente. A las nueve se hallaba en las inmediaciones de San Luis, moviéndose hacia el norte y si no hay variación en el rumbo saldrá esta tarde por las proximidades del Cabo de Lucrecia al Canal Viejo de Bahamas. La mínima registrada en Santiago de Cuba fué setecientos cuarenta y cinco milímetros y la velocidad máxima del viento entre sesenta y setenta millas por hora. Las lluvias en Oriente son intensas.

Pronóstico para hoy miércoles: Nublados y lluvias a intervalos. Vientos de region norte desde Camagüey a occidente frescos y posiblemente algo fuertes en costa norte de Camagüey y Santa Clara, y vientos de region sur en Oriente, disminuyendo en costa sur y posiblemente fuertes en costa norte.

Observatorio Nacional.

M.E.C.D. 2016

SECCION 2A

TELEFONOS:
Quejas M-7911
A. Clasificados . . A-3133

DIARIO DE LA MARINA

TELEFONOS:
Dirección A-3277
Jefe de Redacción A-3265
Sección de Sports M-7913

SECCION 2A

AÑO CIII — EL PERIODICO MAS ANTIGUO DE CUBA. — LA HABANA, MIERCOLES, 23 DE OCTUBRE DE 1935 — ACOGIDO A LA FRANQUICIA POSTAL. — PAGINA TRECE

LA ACTUALIDAD

La concentración Izquierdista de Madrid

por LEON ICHASO

[illegible] mitin celebrado en Madrid por [illegible] izquierdas es una prueba [illegible] lo que hemos dicho reitera[illegible]: que la contienda está en[illegible] la revolución y la contrarrevolu[illegible] entre el marxismo y el anti[illegible]smo. La inmensa mayoría de [illegible] masas que acudieron a el la [illegible]nan, como lo dice repetida[illegible] el cable, los socialistas unidos [illegible]mentos anarcosindicalistas y co[illegible]tas. Lo mismo ocurrió en la [illegible]nstración izquierdista de Va[illegible]. Lo mismo sucedió en la de [illegible]ldao (Bilbao). Los socialistas [illegible] los que con más ahincado [illegible] trabajaron para el mayor éxi[illegible] acto de Madrid; aquellos so[illegible] que por saludar, según su [illegible] costumbre, con el puño en [illegible]sucitaron, según lo refirió tam[illegible] el cable, algunos incidentes en[illegible] pueblo madrileño, enojado por [illegible] gesto de amenaza.

[illegible] extrañamos, por lo tanto, que [illegible] elevado el número de los [illegible]rentes al referido mitin. La [illegible] General de Trabajadores, que [illegible] de la revolución de Octubre, [illegible] con más de un millón de [illegible]tos, suma todavía unos tres[illegible] mil socios, la mayor parte de [illegible]les reside en Madrid. Esta [illegible] General de Trabajadores es [illegible] ha constituído el núcleo prin[illegible] de la concentración izquierdis[illegible]drileña. Los escasos grupos de [illegible] Martínez Barrio y Sánchez [illegible] continúan, poco más o me[illegible] mermados como antes. Para [illegible]er algo, para significar algo, [illegible]dan las fuerzas socialistas, las [illegible] divididas por una parte y dis[illegible] por otra, han descendido tam[illegible] mucho en el número de sus fi[illegible].

[illegible] día que las derechas republi[illegible] dirigidas por Gil Robles, cele[illegible] su anunciada y preparada con[illegible]ción en Madrid, ha de superar [illegible] mucho, numérica y cualitativa[illegible] a la de las izquierdas. El nú[illegible] de los alistados a ellos, pasa de [illegible]entos mil hombres. Y se ha de [illegible] en cuenta que en esta concen[illegible] no toman parte más que las [illegible] de Gil Robles. No entrarán [illegible] ni las derechas de Renova[illegible]ción Española ni los tradicionalistas. [illegible] conservadores de Maura ni los [illegible] Liga Regionalista, derechistas [illegible], ni los independientes, in[illegible]tos en su mayor parte a la CE[illegible] los radicales republicanos, [illegible]dos actualmente con ella en [illegible]erno.

[illegible] cifra de más de medio millón [illegible]mbres que, según los cálculos [illegible]robados, han de asistir a la [illegible] asamblea madrileña de las [illegible]chas republicanas no tiene ab[illegible]mente nada de exagerada. No [illegible] habido ningún mitin dado en [illegible]tas, no por todas las fuerzas [illegible] CEDA, sino sólo por las Ju[illegible]ntudes de Acción Popular—la de [illegible]ncia, la de Uclés, la de Medina [illegible] Campo, la de Compostela—cuya [illegible]ncia no haya pasado de cin[illegible] mil hombres. La de Santan[illegible] llenó los tres más grandes tea[illegible] de aquella ciudad. La de Valen[illegible] a pesar de reducirse a una con[illegible]ración de juventudes regionalis[illegible] ascendió a la suma de doscientos [illegible] hombres.

[illegible] Por eso no nos sorprende que Gil [illegible]bles y los demás caudillos de Ac[illegible] Popular ya no se contenten con [illegible] minoría más numerosa del [illegible] sino que en su campaña [illegible] proclamen como un lema o [illegible] consigna la conquista de [illegible] mayoría absoluta con «Trescien[illegible] Diputados».

[illegible] que según lo hemos dicho ya, el [illegible]bierno español se va convenciendo [illegible] cada vez más de que existen sola[illegible] de los dos referidos bandos: el [illegible] revolucionarios—socialistas, [illegible]ntistas, anarcosindicalistas y sus [illegible] afines los azañista—y el de [illegible] contrarrevolucionarios. No tuvo [illegible] alguno en manifestarlo expli[illegible] Azaña en su discurso de [illegible] el vaticinar, según el cable, [illegible]nza electoral de todas las iz[illegible] en las próximas elecciones. [illegible] alianza responderá la de to[illegible] antimarxistas; es decir, la de [illegible]mmidable mayoría del pueblo es[illegible] con Gil Robles y con la mujer [illegible] a la cabeza, contraria por [illegible], por educación, por religión [illegible] española, a todo marxismo.

[illegible]rroux califica lo [illegible] juego como una [illegible]maniobra política

[illegible] Gil Robles que para [illegible]clarecer la denuncia, el [illegible] Gobierno está solidarizado

[illegible]DRID, octubre 22.—(WP.)—[illegible] Los diputados que más se di[illegible]ron hoy en las Cortes con [illegible] de la denuncia del presi[illegible] del Sndicato holandés, fue[illegible] Pérez Madrigal y Goicoechea, [illegible]ndo ambos al Gobierno que se [illegible]diera inmediatamente al esclare[illegible]mo de los hechos, así como a [illegible]ar los nombres de las perso[illegible]nunciadas.

[illegible]o la denuncia hace referencia [illegible]onalidades políticas, el Parla[illegible] mediante una comisión de [illegible]dos, esclarecerá el asunto y [illegible]inará las responsabilidades. [illegible] esta labor el Gobierno ha dado [illegible]enero de facilidades. Gil Ro[illegible]bles6 incluso a ofrecer que las [illegible]s de la oposición dispusieran [illegible] puestos que correspondían a [illegible]DA en la comisión depuradora. [illegible] notas interesantes ha tenido [illegible] de hoy. Una la dió Gil [illegible] al afirmar que el Gobierno [illegible] completamente unido y soli[illegible]rio para el esclarecimiento in[illegible] de la denuncia, pero que el [illegible] que acaudilla, la CEDA, no [illegible]darizará con el asunto si del [illegible]miento aparecieran indicios [illegible]sponsabilidad o culpabilidad [illegible] determinadas personas. La otra [illegible] dió Lerroux, quien en un bre[illegible]curso, que produjo al princi[illegible]pectación y en algunos mo[illegible] sensación, dijo que todo no [illegible]ás que una maniobra política [illegible] envergadura para abrir una [illegible] en el Gobierno, dando lectu[illegible] dos cartas cruzadas entre el [illegible]ciante y otra persona en las [illegible] habla de los trámites para [illegible] en manos de la oposición los [illegible]entos de la denuncia, a los [illegible] políticos correspondientes. [illegible] comisión designada comenza[illegible] trabajar mañana mismo.

ABOGADO CONDENADO

[illegible]ZAGOZA, Octubre 22 (SE)—La [illegible]cia ha condenado al abogado [illegible] José Planas a dos años y [illegible] meses de arresto por estafa de [illegible] pesetas, valiéndose de docu[illegible] simulados que hizo a una se[illegible]

INVESTIGARAN EL GRAN ESCANDALO DEL JUEGO, VEINTIUN DIPUTADOS ESPAÑOLES

DECRETA ESPAÑA EL EMBARGO DE ARMAMENTO PARA ITALIA

Unos mil millones de pesetas van a gastarse en obras

Tres guardias de prisiones fueron acometidos en plena Barcelona y ametrallados

MADRID, octubre 22. (WP.)—En el Consejo de Ministros celebrado esta mañana, según la referencia oficiosa, se trató ampliamente de las obras públicas y de los ferrocarriles.

El ministro del ramo presentó un proyecto de bases para la realización de obras públicas pequeñas, pero en tal cantidad que su importe asciende a cerca de mil millones de pesetas.

El Gobierno aprobó el plan en principio y quedó comisionado el ministro para redactar el proyecto de ley y presentarlo en el próximo Consejo.

Se acordó también desglosar los cargos de Gobernador general de Cataluña y Alcalde de Barcelona, que actualmente desempeña Pich y Pons.

El Consejo acordó conceder el indulto al corneta de la Guardia Civil condenado a muerte por el asesinato de un suboficial en Córdoba, así como el indulto de uno de los dos condenados por la Audiencia de Granada en la causa por el atraco y asesinato de un aceitero en el camino de Motril. El otro reo fué ajusticiado esta mañana, a las 7.

Finalmente, Chapaprieta dijo que contra los rumores que se han publicado en parte de la prensa, proseguirán las conversiones de la deuda.

ATACADOS TRES GUARDIANES DE PRISIONES POR PISTOLEROS

BARCELONA, octubre 22. (WP.)—Esta mañana, en la calle de Aragón, cuatro individuos usando pistolas y ametralladoras, atacaron a los guardianes de prisioneros Juan Rodríguez, Félix Moreno y Eduardo Montseagudo, cuando regresaban del establecimiento penitenciario a su domicilio.

Moreno resultó muerto, así como un transeunte y Rodríguez gravemente herido.

ESPAÑA DISPONE EL EMBARGO DE ARMAS CONTRA ITALIA

MADRID, octubre 22. AP. Después de una entrevista celebrada por el delegado de España en Ginebra, Madariaga, con el ministro de Estado, el Gobierno emitió una orden prohibiendo la exportación de armas y municiones de todo tipo a Italia, apoyando así el Gobierno español las resoluciones que sobre esta cuestión adoptara la Sociedad de las Naciones.

El decreto quedará en vigor al ser publicado mañana en la Gaceta Oficial. También quedan comprendidos los efectos químicos de hacer la guerra y los materiales de todo linaje, que se puedan emplear en acciones bélicas. Madariaga no quiso hacer declaraciones a la prensa, regresando acto continuo a Ginebra.

DECRETA ESPAÑA EL EMBARGO DE ARMAS A ITALIA

MADRID, octubre 22. (WP.)—El Gobierno, en el Consejo de Ministros celebrado hoy, aprobó un decreto estableciendo el embargo de armas y municiones con arreglo a las sanciones aprobadas por la Liga en Ginebra contra Italia.

Los asistentes al X Congreso Internacional de Medicina han celebrado importante acto académico en Alcalá de Henares

Los delegados extranjeros y españoles que asistieron al X Congreso Internacional de la Historia de la Medicina, realizaron una visita a Alcalá de Henares, en el Paraninfo de cuya Universidad se celebró un importante acto académico. A la izquierda: el doctor Fernández Alcalde leyendo un discurso de salutación. A la derecha: Los congresistas en el patio de la Universidad.

BATIDA DE LOBOS

AVILA, octubre 22. (SE).—Se ha organizado una batida de lobos en la sierra de Gredos, por escopeteros de la localidad.

Cobraron tres ejemplares de gran tamaño.

LA ESPAÑA DE HOY

UNAS CONSIDERACIONES SOBRE LOS ESPAÑOLES QUE AL VOLVER DE CUBA INICIAN NEGOCIOS EN ESPAÑA

(Por MANUEL AZNAR)

No descubro nada nuevo si digo que desde hace algún tiempo, el retorno a España de buen número de españoles que tenían sus negocios en Cuba, se está acentuando considerablemente. Dejemos ahora a un lado las razones y las causas. Es el hecho que cada día resulta más curiosa la aparición en Madrid o en las ciudades del Norte español, no de los emigrantes económicamente humildes, sino de los que habiendo alcanzado respetables grados de fortuna y habiendo conocido fuertes éxitos mercantiles, vuelven a su país, ávidos de probar aquí su talento y sus condiciones de luchadores. Antaño, el español regresaba a España ya viejo, o por lo menos en los linderos de la vejez. El fenómeno actual es muy otro. Estamos viendo llegar hombres jóvenes, en la plenitud de sus aptitudes físicas y mentales.

Casi todos, en el primer momento, toman una actitud turística. Se diría que sólo les interesa descansar de las bregas y tareas de su mocedad, vivir, con más o menos holgura, del dinero ganado, y dedicarse a las complacencias de un vejetar apacible y risueño. Pero eso no es verdad. Apenas pasa algún tiempo, empiezan a orientarse en la vida mercantil de España. Examinan los negocios en marcha, estudian los mercados, siguen atentamente el rumbo de las casas comerciales... En resumen; se colocan al acecho para encontrar un resquicio por donde entrar francamente en la lid de la competencia para ocupar su puesto al sol.

Yo he sentido la curiosidad de observar sus actividades. Estaba cansado de oir que esos elementos españoles, habituados a otro tipo de vida y de esfuerzo, apenas podrían hacer aquí absolutamente nada. Se les consideraba desplazados para siempre del mercado español. Y sin embargo, la experiencia, aunque todavía sea muy corta, empieza a demostrar que no solo llegan perfectamente dotados para la ruda lucha de los negocios españoles, sino que se les puede considerar como excepcionalmente aptos para ese combate.

Todos ellos, o casi todos, se están estableciendo en Madrid, Barcelona, Bilbao, Gijón o Coruña. Aun a riesgo de generalizar excesivamente, podríamos clasificarles en tres grupos: los que se dedican a operaciones de crédito; los agentes o comisionistas de artículos de importación, y los que abren casas de comercio, propiamente dichas.

A los primeros, no es muy fácil arrancarles el secreto de su situación: pero, a juzgar por los signos exteriores, no les van mal los asuntos. A los segundos, les falta todavía tiempo bastante para desarrollar sus iniciativas: de los terceros se puede afirmar que, en la mayoría de los casos, están triunfando.

De los negocios comerciales dirigidos por elementos españoles de Cuba, conozco varios: y entre todos ellos, solo dos han fracasado, no por falta de competencia en los directores, sino por error en los cálculos financieros iniciales. En cambio, los restantes están floreciendo en términos que ni los mismos interesados podrían haber sospechado.

Se ve que la experiencia de Cuba, cuando es auténtica, prepara a los hombres maravillosamente para continuar luchando en cualquier parte del mundo.

La primera condición que esos españoles conservan cuidadosamente al establecerse aquí es la de la tenacidad en el trabajo y la del horario ilimitado para las atenciones del negocio. Pueden los dependientes gozar de las ventajas de las leyes sociales; pueden atemperarse las tareas a lo que impone una realidad proletaria invencible y digna de respeto; pero los gerentes no conocen horas fijas, ni escatiman su entusiasmo, ni esquivan sacrificios. Así son de brillantes los resultados.

Dos comerciantes que durante años y años han tenido estabecimiento abierto en la calle de la Muralla, pusieron aquí tienda, antes de conocer exactamente las reacciones psicológicas del público madrileño; al principio, por el error de visión a que les llevaba tal desconocimiento, dieron dos o tres tumbos: pero encontraron la senda dentro del laberinto, y hoy viven con relativa holgura de sus ganancias mercantiles, obtenidas mediante la inversión de capitales modestos.

Otro comerciante español que trabajó en la Calzada del Monte, me decía:

—El tipo de comercio que yo cultivaba en Cuba me obligaba a vender mucho, y para conseguir eso, a vender barato. Aquí estoy aprendiendo a vender menos pero a precios caros.

—¿Y qué resultados obtiene usted?—le interroqué.

—No gano lo que en la Habana, pero espero llegar a los mismos resultados.

—De un tercer español que alcanzó grandes éxitos en Cuba —no diré su nombre para que no parezca interesada la referencia— puedo afirmar que habiendo iniciado aquí un negocio semejante al que dirigía en la Habana, ha obtenido reultados tales que ya anda pensando en comprar casa propia para su establecimiento. Y no quiere sino que la casa se halle situada a pocos metros de la Puerta del Sol.

—¿Da ya el negocio para lanzarse a tales aventuras?—hube de preguntarle.

—De perfectamente para eso. Yo no creía que en Madrid pudiera hacer lo que estoy haciendo.

El caso es que todos ellos, cuando se les habla de estos temas, tienen un recuerdo emocionado para Cuba y para los cubanos. No pueden olvidar que fué ahí donde recibieron la preparación necesaria y donde se fueron armando de todas las armas para la victoria.

Se ha elogiado muchas veces —y con justicia— la agilidad mental del criollo. Pues bien: esa cualidad parece como que se transmite a cuantos proceden del ambiente cubano. La inmensa mayoría de estos españoles a quienes me vengo refiriendo, salieron de España cuando todavía eran niños: no conocían entonces más que su aldea o su pequeña ciudad provinciana. Ignoraban la realidad de España. Desde la aldea tomaron pobremente el camino del puerto. Allí les esperaba un trasatlántico. Embarcaron llenos de ilusión. Dejaban atrás la tierra madre, que para ellos era aquel trozo de mundo campesino donde todos los símbolos, hasta el de la Patria, se resumían en las miradas de los padres y de las hermanas. De todo lo demás, ¿qué sabían ellos, si nadie les había hablado jamás? Al cabo de unos cuantos años, generalmente de muchos años, si podían costearse un viaje de recreo, pasaban en España do o tres meses; pero estos viajeros eran los privilegiados: la gran legión de emigrantes no podía pagarse esos lujos.

Dados tales antecedentes, parece lógico que al encontrarse ahora en este medio, para ellos tan lejano y tan desconocido, sintieran el achicamiento de quien se mueve entre sombras. Sin embargo, no es así: la vivacidad que han adquirido en Cuba les permite darse rápida cuenta de los nuevos panoramas y trazarse los esquemas necesarios para tomar denodadamente briosas iniciativas.

Yo creo no ignorar ninguno de los defectos del comerciante español de Cuba: creo conocer asimismo, sus virtudes. Y me parece que se comete un grave error cuando se le juzga y se le trata de acuerdo con los defectos, olvidando sistemáticamente las virtudes, que son ejemplares y magníficas.

Ellas son las que le conducen aquí al triunfo, como le condujeron ahí en tiempos de mayor ventura económica.

Madrid 4 de Octubre de 1935.

Gestiona el Gobierno la adquisición de una isla frente a Pontevedra para dedicarla a colonia de los mendigos

El pabellón que la República de México construyó en Sevilla para la Exposición y que ese país regaló a España será usado como Hosp. de Maternidad. Prohibida una película americana

MADRID, octubre 22. (AP.)—El ministro de Justicia anunció hoy que el Gobierno está negociando la compra de una isla frente a Pontevedra con el objeto de convertirla en una «colonia agrícola» a la cual enviará a todos los mendigos que se encuentren en condiciones de trabajar.

Por su parte, el ministro del Trabajo manifestó a los representantes de la prensa que el Pabellón de México en la Exposición Ibero Americana de Sevilla, que ha sido regalado al Ayuntamiento sevillano, será convertido en un Hospital de Maternidad.

El ministro de la Gobernación ha informado que recibió hoy solicitudes de quinientas personas que vinieron a esta capital para asistir al mitin celebrado el domingo por las izquierdas, en las cuales se pedía al Gobierno medios para regresar a sus respectivos pueblos. Agregó el ministro que ha hecho oídos sordos a esas peticiones.

PELICULA PROHIBIDA POR CONTENER INSULTOS

MADRID, octubre 22. (AP.)—El Gobierno anunció hoy que se ha dirigido a la empresa cinematográfica Paramount, al objeto de que retire de la circulación mundial la película «Triunfo el mal», po contiene groseros insultos a las fuerzas armadas españolas.

Cuando se revisó la película en España fué prohibida su exhibición a causa de que tiene una escena en la que aparece un guardia civil bebiendo en un café público.

La agencia local de la Paramount, al ser informada de la decisión del Gobierno, dijo que nada sabía oficialmente, pero que tan pronto como recibiera la nota del Gobierno la trasmitiría a la Paramount, a los Estados Unidos.

Y sobre la majestad del Atlántico "La Nao que trae la buena nueva" sigue navegando a los 29 grados y 50 minutos latitud Norte y 36 grados y 25 minutos latitud Oeste.

Sus arcones de ricas maderas tropicales, con avaricia guardan tesoros no soñados.

¿Qué misterios traerán los modernos argonautas que tripulan la intrigante "Nao"?

Trece crisis políticas han ocurrido en España desde que existe la República

MADRID, octubre 22. SE.—Desde la proclamación de la República Española se han producido las siguientes crisis de Gobierno:

Abril 14 de 1931.—Primer Gobierno provisional, presidido por don Niceto Alcalá Zamora.

Octubre 15 de 1931.—Segundo Gobierno provisional, presidido por don Manuel Azaña.

Diciembre 16 de 1931.—Primer Gobierno constitucional, presidido por don Manuel Azaña.

Julio 12 de 1933.—Segundo Gobierno constitucional, presidido por don Manuel Azaña. (Termina el llamado bienio).

Septiembre 12 de 1933.—Primer Gobierno constitucional presidido por don Alejandro Lerroux.

Octubre 10 de 1933.—Primer Gobierno constitucional presidido por don Diego Martínez Barrio.

Diciembre 16 de 1933.—Segundo Gobierno constitucional presidido por don Alejandro Lerroux.

Marzo 5 de 1934.—Tercer Gobierno presidido por don Alejandro Lerroux.

Abril 28 de 1934.—Primer Gobierno presidido por don Ricardo Samper.

Octubre 4 de 1934.—Cuarto Gobierno presidido por D. Alejandro Lerroux.

Abril 3 de 1935.—Quinto Gobierno presidido por D. Alejandro Lerroux.

Mayo 6 de 1935.—Sexto Gobierno presidido por D. Alejandro Lerroux.

Septiembre 25 de 1935.—Primer Gobierno presidido por D. Joaquín Chapaprieta.

Se sabe que el denunciante, estaba en relaciones de ciertos negocios con un lugarteniente del Sr. Azaña

El debate sobre este asunto, en el que, al parecer se trata de hacer aparecer como responsables a los señores Lerroux y Rocha, suscitado ayer en las Cortes, ha causado gran revuelo

MADRID, octubre 22. (AP).—Una comisión de las Cortes, investigará la certeza de los cargos que se hacen a ciertos altos funcionarios del Gobierno consistentes en haber aceptado la cantidad de dos millones de pesetas a cambio de otorgar una concesión para el juego a un sindicato.

La sesión que celebraron hoy las Cortes, fué una de las más animadas de muchos meses, formulando interpelaciones los diputados de la oposición acerca de la denuncia hecha por Daniel Straus, de nacionalidad mexicana, presidente de un Sindicato holandés, quien elevó una queja al Presidente de la República, haciéndole saber que se le había garantizado la concesión del juego a cambio de la suma de dos millones de pesetas que entregó a influyentes personalidades políticas, las cuales no han cumplido su promesa.

Hasta ahora no se han divulgado los nombres de los personajes mencionados en la denuncia y sólo que ésta ha sido hecha por el mexicano Straus.

Los diputados radicales se negaron en los primeros momentos a aceptar puestos en la comición depuradora por cuanto el actual Ministro de Estado y jefe de ese partido, señor Alejandro Lerroux y el Ministro de Instrucción Pública, señor Rocha, parecen señalados por la opinión pública como las personalidades a que se refiere la denuncia; pero más tarde reconsideraron su actitud y aceptaron puestos en la Comisión, la cual se compone de veintiún diputados, a la cual se entregarán todas las pruebas que se hallan en poder del Fiscal de la República.

El Gobierno, por su parte, se ha comprometido a acatar las recomendaciones que haga la comisión.

Straus, el presidente del sindicato holandés ,después de hacer la denuncia por escrito a Alcalá Zamora, partió para Amsterdam, sin indicar si vendrá a España a mantener la acusación.

Lerroux leyó en la sesión de hoy de las Cortes de dos cartas, una dirigida a Martín Luis Guzmán, mexicano que es íntimo de Azaña y que fué director de «El Sol» y de «La Voz», en la cual Straus le comunica que está dispuesto a ofrecerle «un importante asunto que habría de causar sensación en el caso de que le interesara. La otra carta es la respuesta de Guzmán, indicándole que, en efecto, le interesa el asunto.

Ambas cartas tienen fecha de julio de 1935.

Lerroux, después de leer estas cartas, agregó: «El mismo hombre que hacía esta negociación con Guzmán, es el que formula ahora la denuncia. Todo el mundo sabe que Guzmán es el lugarteniente de Azaña. No estoy inclinado a tratar con chantagistas, ladrones y guardias negras políticas».

En la Cámara se produjo una gran confusión, poniéndose en pie los diputados y lanzándose acusaciones y contra-acusaciones cuando el Ministro de Estado, señor Lerroux, mencionó el nombre de Azaña, indicando que no es ajeno a la maniobra.

Augusto Barcia, que es uno de los más íntimos amigos de Azaña, protestó violentamente y entonces Lerroux le preguntó si creía en la denuncia, pregunta a la que se negó a contestar Barcia prosiguiendo en la defensa de su amigo.

El Jefe de Renovación Española, señor Goicoechea, declaró que siendo Vaquero Ministro de la Gobernación, el Gobierno había autorizado el juego en las Baleares, protestando violentamente el acusado.

El debate terminó con el acuerdo de designar la Comisión Investigadora, de la cual formarán parte los líderes de todas las minorías.

Goicoechea preguntó si se permitirá que las personas que aparecen mencionadas en la denuncia se las suspenda temporalmente en los cargos que ostentan mientras se lleva a cabo la investigación.

El Primer Ministro señor Chapaprieta le contestó diciendo que el Presidente de la República, señor Alcalá Zamora, conocía la carta-denuncia y que la trasladó a la presidencia del Consejo por entender que carece de facultades para actuar en ese asunto. Añadió que a juicio del Presidente de la República, la persona que ha escrito la carta «es desconocida e irresponsable».

Goicoechea no quedó satisfecho con la contestación del Jefe del Gobierno y agregó: «Si el señor Alcalá Zamora consideraba que la acusación era una ligereza, ¿por qué no arrojó la carta al cesto de los papeles? Las excusas no valen».

Gil Robles hizo uso de la palabra para fijar la posición de su partido, mostrándose partidario de que se lleve a cabo una minuciosa investigación de los cargos. Si las acusaciones se comprobaran, dijo, las personas culpables serán castigadas, pero a menos de que se compruebe tal culpabilidad nada puede hacerse.

Fué ejecutado en Granada, ayer, el reo Manuel Vargas

El sacerdote y diputado a Cortes, Ruiz Alonso, dió al reo los auxilios católicos

GRANADA, octubre 22. AP. En los precisos momentos en que la Gaceta Oficial recogía el decreto del ministerio de justicia conmutando a Manuel Guerrero Aneas la pena de muerte por la inmediata, en el juicio que se le siguió por asalto y robo, moría después de haber recibido los consuelos de la religión, por ministerio del sacerdote y diputado, Ruiz Alonso, el reo de muerte, Manuel Vargas. Tres testigos presenciaron la ejecución en el garrote.

Los primeros despachos que se habían recibido de Madrid en cuanto a las peticiones de clemencia habían dado algunas esperanzas a Vargas, mas luego la situación se modificó, disuadiéndole el abogado de que debían de prepararse a bien morir. Vargas se mantuvo en silencio completo desde que se le comunicó la pesimista nueva. La pena de muerte había sido abolida por la República en 1931, pero se restauró en 1933, ejecutándose ya cuatro veces. De los ejecutados, hubo tres que tomaron parte en la revolución de Octubre y otro, Andrés Aranda, fué ejecutado en Barcelona, por haber matado a un individuo durante un asalto y robo. Más tarde, el verdugo fué asesinado.

Ultimamente en España diversas sociedades han estado realizando activa campaña en favor de la abolición de la pena de muerte, hasta ahora sin resultado alguno.

Por la mañana, Vargas oyó misa, absolviéndole el Padre Jesuita Pallán. Tras de la comunión consoló el Padre Ruiz Alonso. Lloró amargamente, alentándole los que le acompañaban, algunos de ellos representantes de la autoridad.

La familia no le vió en sus últimos momentos. Fué ejecutado por el verdugo Municio, que realizó su faena en tres minutos.

Aunque había amenazas de decretar la huelga general en Granada, en protesta contra esto, nada ha sucedido.

USTED NECESITA FOSFORO

Para aquellas personas que padecen del cerebro, no hay nada mejor que GLYCEROFOSFACINA, tabletas de fosfogliceratos compuestos, que fortalecen el organismo y curan la neurastenia de origen cerebral.

El cerebro débil, los músculos flojos, cansancio en la vista, decaimiento físico, son señales de su enfermedad. Tome GLYCEROFOSFACINA que es a base de CALCIO, HIERRO, SODIO, MAGNESIO Y ESTRICNINA.

Este producto es un poderoso reconstituyente que ha hecho curas asombrosas y se lo recomendamos para curar esos dolores de cabeza tan corrientes en aquellas personas que padecen del cerebro.

GLYCEROFOSFACINA es lo único que da al organismo el fósforo orgánico que se asimila en todas sus partes.

De venta en farmacias y droguerías. Si no lo encuentra, enviando $1.00 a Laboratorio MAGNESURICO, San Lázaro 294, bajos, La Habana.

Otros 20 días de prisión atenuada a Largo Caballero

La viuda de Sánchez Guerra está gravemente enferma en su residencia de Madrid

MADRID, octubre 22. (AP).— La Sala Segunda del Tribunal Supremo ha decidido acceder a la solicitud del ex-ministro socialista, Francisco Largo Caballero, y le ha concedido veinte días más de libertad atenuada.

GRAVEMENTE ENFERMA LA VIUDA DE SANCHEZ GUERRA

MADRID, octubre 22. (AP).—Hoy se anunció que la viuda del ex Presidente del Consejo de Ministros, don José Sánchez Guerra, madre del Secretario de la Presidencia, don Rafael Sánchez Guerra, se encuentra gravemente enferma.

HALLAZGO DE DOCUMENTACION COMUNISTA

MADRID, octubre 22. (SE).—Se personaron varios agentes de Policía en la finca número 15 de la calle de Francisco Mora, en el barrio de Usera, y procedieron a un registro, en virtud de un exhorto recibido de un juzgado de Zaragoza. Se llevó a efecto el registro con protección exterior a cargo de varias parejas de Seguridad. El resultado del registro fué la intervención de una individuo que hasta ahora se ignora si huía de la Policía o si se había asomado por curiosidad, apareció en el tejado de la finca. Visto por los guardias, le intimaron a que se retirase de allí y como no atendió la indicación dispararon sobre él hiriéndole. Trasladado a la Casa de Socorro los médicos manifestaron que se hallaba en estado gravísimo. El herido se llama Francisco Pino García y parece que se trata de un extremista.

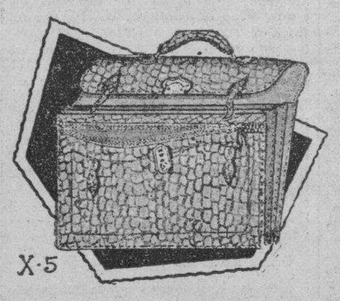

X-5

Artículos finos de cocodrilo, garantizados. Poseemos el mayor surtído en el color caoba

— EL COLOR DE MODA —

(Solicite Catálogo gratis)

LA CASA DEL PERRO

Neptuno 38. Tel. M-9453

TEMAS DE HOY

TIERRA TURISTICA

Por C. CABAL

¿EL país más turístico del mundo? Se le hace esta pregunta a un italiano, y responde incontinenti:

—Italia...! No hay quien lo dude...!

No obstante, lo duda un suizo. Se le repite la pregunta a un suizo, y opta por las montañas, por los valles por los caminos de Suiza. Italia, el arte y la historia: Suiza, la naturaleza...!

Recorrí varias veces la que se denomina entre nosotros «carretera del Pontón»: vimos los puentes de Angoyo: paramos en Oseja de Sajambre... Me adentré yo varias veces por los destiladeros de los Picos, y estuvimos en Oliva y en Bulnes, en Valdeón y en Cain, en Peñavieja y en Tielve... Encontramos turistas extranjeros, generalmente alemanes, llegados a estudiar, a contemplar, a poner admiraciones sobre todos los filos de las cumbres: Habían pasado por Suiza: habían vivido en Suiza unas semanas. Y con sinceridad y con nobleza, hablaron del Pontón con este elogio:

—En Suiza no hay nada igual...!

Y un prócer asturiano de prestigio, de sensibilidad bien cultivada y de cultura bien honda, anduvo por Italia algunos meses. Vió, sopesó, comparó, y nos escribió después:

—Lo que me prueba este viaje es que el tesoro artístico de España no tiene igual en el mundo...!

Don Santos Cueto Ruidíaz se llama este español tan orgulloso, tan de la raza, tan nuestro... A los que no son como él, cuando se les pregunta por los pueblos de capital turístico más fuerte, sólo se les ocurre esta respuesta:

—Quizá Italia... Quizá Suiza...

Y no, la respuesta es otra:

—Indudablemente, España...

España: el Escorial, Madrid, Toledo.... El paisaje profundo de Castilla, que parece derramarse delante del caminante para que eche sobre él una oración. La montaña magnífica de Asturias, aserrada en escarpes y picachos, repleta de las grandezas de una maravillosa catedral... Santillana, la dormida: Burgos, la calada en piedra: León, la de la nueva juventud... En arte, los grandes templos, y los magníficos puentes, y los soberbios castillos: en arte, las ciudades asombrosas, que de cada sillar de sus murallas, sus palacios y sus torres, prenden una inquietante evocación: en arte, sus custodias, sus estatuas, sus tapices y sus cuadros... En paisaje, esta llanura que de su propia entraña vierte luz, y la campa de Galicia, y la huerta de Valencia. Y en arte y en paisaje Andalucía, ante la que Fariñe cerró los ojos y lanzó esta exclamación:

—Yo pienso de Martell que le hizo daño al porvenir de mi patria, echando de ella a los moros antes de que pudieran salpicarla de alcázares de prodigio...!

España, tierra turística, la mejor por su clima y por su arte, por su paisaje y su historia, sus hombres y sus costumbres...

Pero no falta nunca quien arguya que esta riqueza es inútil. Y surgen iniciativas para su explotación y su provecho, pero no falta nunca quien arguya que esta labor es estéril.

—No existen carreteras en España que puedan responder al automóvil. Nos faltan ferrocarriles a gran número de pueblos, y el material ferroviario que está en circulación en el país, es extremadamente deficiente. Nuestros hoteles, además, son pobres; nuestros precios son carísimos; nuestro ambiente está falto, para dar al extranjero la sensación de agrados y de cariño que le dan en otras partes...

Prolongación hipócrita y astuta de nuestra leyenda negra...! Pobre del ave que estropea su nido...! —dice un proverbio alemán y el gran crimen español, que aún se prolonga indefinidamente con pasmo de los extraños, es el de estropear a todas horas, por necedad sistemática, el nido generoso en que nacimos. Cualquier iniciativa constructiva que despierte en la nación, es sólo la censura pesimista la que encuentra en las veredas, y tienen que venir los alemanes, los franceses y los yanquis, a quitar los escombros de su paso, y poner en nuestro espíritu, o con su apología o con su estímulo, las alas necesarias para el vuelo...!

Tenemos ferrocarriles, y carreteras, y hoteles: tenemos toda clase de elementos para afrontar el turismo con la seguridad de la victoria. Debemos mejorarlos, y aumentarlos, y darles absoluta perfección.

Mas tales como son y como están, ya aseguran la esperanza y ya pueden de lleno con la lucha. Los pueblos no se forman de repente, y hace treinta años aún, Suiza, nervio del turismo, la nación que les debe a los turistas mayores prosperidades, no tenía ferrocarriles, ni hoteles, ni carreteras. La grandeza de sus montes, la hermosura de sus nieves, la belleza de sus valles... Para atraer el oro a torrentadas le bastaron estas cosas. Y con el oro entrado a trrentadas, fué luego construyendo carreteras, ferrocarriles, hoteles...

España contará pronto en sus líneas ferrocarriles eléctricos aéro-dinámicos

BILBAO, octubre 22. SE. Trenes eléctricos aerodinámicos capaces de desarrollar velocidades de 75 millas por hora, serán asignados a la línea de Madrid-Hendaya en fecha próxima, según anuncio oficial hecho por la Compañía de Ferrocarriles del Norte.

La empresa ha ordenado la construcción inmediata de dos de esos «voladores», equipados con motores de 1.500 caballos de fuerza. Los dos trenes serán asignados a la línea que une la capital española y la frontera francesa, por el momento.

Otros dos trenes similares serán en seguida construídos para la línea Madrid-Galicia.

M.E.C.D. 2016

SARDA Y GILBERTO TORRES, LOS PITCHERS DEL GAME INAUGURAL

UNA GRAN FIESTA DEPORTIVA Y SOCIAL HABRA MAÑANA EN EL "CAMPO ARMADA"

SPORTS — DIARIO DE LA MARINA — SPORTS

PAGINA CATORCE — LA HABANA, MIERCOLES, 23 DE OCTUBRE DE 1935 — AÑO CIII

TOPICOS FUTBOLISTICOS

Por PETER

—Hispano y Centro Galiego.
—Simpática fiesta nocturna.
—Muy bien por los «ticos».

Todo está listo para la gran fiesta deportiva y social que se efectuará mañana en el Campo Armada, la posesión del Deportivo Hispano-América.

Hoy debe quedar terminado el trabajo de los empleados de la Compañía Cubana de Electricidad, y es casi seguro que esta noche se haga la primera prueba del alumbrado, pues aun cuando el campo de los Tigres está acondicionado para estas clases de fiestas futbolísticas de noche, ya que fué esa sociedad la que lo introdujo en Cuba, hay que decir que los reflectores fueron cambiados de posición para otras clases de fiestas que posteriormente han celebrado los muchachos del Hispano.

Manolín Fernández Campa, Bonifacio Campos y Ernesto Azua, que entre otros, son los que forman la Comisión organizadora, han trabajado durante todos estos días ultimando todos los pequeños detalles. Y ellos han sido muy bien ayudados por el servicial y siempre entusiasta Tesorero del Hispano, señor Bango, que ha resultado el mayor colaborador en la fiesta que tendrá lugar mañana.

Como se sabe, jugarán los teams Deportivo Hispano América y Deportivo Centro Gallego, encuentro que podemos anunciar ahora como match de desempate, pues ya jugaron el pasado domingo en el Campo Cerveza Polar, y quedaron empatados a un goal.

Antes de ese match se ofrecerá un encuentro entre dos teams infantiles.

Y al final, baile.

El Club Cultural tiene anunciada una gran fiesta bailable para el próximo sábado 26, en sus salones de Paseo de Martí, 118.

Amenizarán la orquesta típica «Continental» y los Diplomáticos de Pego.

Gracias al señor Angel L. Alonso, por la invitación que nos envía.

Los jugadores del team «Libertad», de Costa Rica, que se encuentra jugando una serie por Méjico, están haciendo un papel muy airoso. Los periódicos mexicanos llegados ayer a la Habana, traen noticias del match contra el «Necaxa» y como en una reseña de «El Universal», se dicen cosas muy gratas para los «ticos», nosotros nos complacemos en reproducirlas:

El Necaxa que jugó contra el combinado Libertad de Costa Rica, fué el mismo que hace mucho tiempo y no los campeonísimos de quienes se esperaba una actuación mejor de la que dieron.

Ahora se vendrá a decir que innumerables factores contribuyeron para que los rayados de rojo y blanco no dieran rendimiento, pero no habrá nada que disculpe ante su actuación la velocidad de los «ticos», que contrastaba enormemente con la lentitud de los locales.

El entusiasmo es en la mayoría de las veces el verdadero factor que no sólo en las cuestiones de sport, sino en cualquier situación de la vida llevan al triunfo. Luego si esos once muchachos del Necaxa, que son como once hermanos siempre dispuestos a ir por la misma ruta hasta el final, no hicieron lo que debieron; razón existió para ello y ellos serán únicamente quienes deban responder a los fanáticos en ocasión próxima.

Para nadie es un secreto ya que los costarricenses del Libertad se han mejorado una enormidad de tal manera que ahora han tenido los necaxistas que habérselas contra un equipo disciplinado y más fuerte, resistente y pleno de energías para Revarse el game.

Esta circunstancia también debe verse y apreciarse en todo lo que vale, para que el triunfo, que en este caso lo fué del Libertad, se aquilate en todo su valor y se censure la actuación del Necaxa que, como decimos antes, fué pobre.

Al final del primer tiempo, las circunstancias del Necaxa eran visiblemente tan lamentables, que nadie les presagiaba el triunfo de continuar así. El tanteador estaba señalando un empate a uno y aquello podía muy bien llegar a ser un total desastre en el segundo tiempo, porque los ticos daban muestras de encontrarse casi enteros y dispuestos a sostener y triunfar en el segundo a costa de cualquier sacrificio por duro que fuese.

Los nacaxistas tuvieron momentos en los cuales parecía que renacían a su acostumbrado esplendor pero a poco y ante la persistencia heroica en la defensa de los ticos o el ataque incesante de sus delanteros habilísimamente apoyados por su estupenda línea de medios, la cosa se ponía fatal para los mexicanos y el triunfo francamente no aparecía por ninguna parte.

Esos ratos de juego preciosísimos se vieron opacados materialmente por los costarrincenses que, como en ningún match anterior, dieron una exhibición de football rápido adunado con ese machismo que da al deporte inglés tanta personalidad y tanta respetabilidad también.

El primer goal fué para el Necaxa y después vino el empate, pero antes y después se vió cómo la línea de medios del conjunto campeonísimo fracasaba de la manera más triste Marcial, con enormes dosis de voluntad, no pudo contener la avalancha de sus contrarios por la sencilla razón de que todo el tiempo que estuvo en la cancha, estuvo solo. Sus compañeros por un lado. El Perro Ortega y por el otro Pizano, no pudieron estar a la altura de las circunstancias y Marcial solo no pudo hacer olvidar a los aficionados que en ese mismo puesto está un Calavera, paisano de él, pero más compenetrado de lo que es ese sitio en un equipo de foot ball.

Contando desde luego en que el Necaxa no tenía ni centro ni línea de sostén estaba perdido y los delanteros unas veces indecisos, otras retrasados y también con un mucho de poco fortuna, a duras penas lograron un empate a dos tantos, para salir medianamente del paso.

Fué Hilario el autor del primer tanto para el Necaxa, aprovechando un atinado pase de Lozano que bombeó a tiempo, para que con la puntera desviara el esférico Hilario para mandarlo al fondo del marco, al cuidado de Jones.

Los costarrincenses, que durante los noventa minutos de juego estuvieron atacando incesantemente, fueron en seguida por la revancha y a base de coraje y constancia, lograron el empate para antes de que llegara el tiempo reglamentario de descanso, por un tiro de Amador que se fué arrollando cuanto encontraba a su paso hasta tirar libremente a goal sorprendiendo a Estrada.

Ya dije antes que al terminar este primer período de tiempo, los necaxista daban una triste impresión y que la derrota se vislumbraba terroríficamente.

Durante el segundo tiempo, los necaxista reaccionaron un poco a momentos otra vez, Marcial salió del campo y lo suplió el perro Ortega con un poco de más fortuna, pero sin duda práctico en el resultado; pues si bien es cierto que subió un poco de valor el equipo, también lo es que siempre Lozano y Lorez tuvieron que bajar infinidad de ocasiones a recoger la pelota a medio campo.

Fué el mismo Amador quien, después de colarse por entre Aspiri y Camarena tiró fuerte a goal y Estrada después de coger el balón entre sus manos lo soltó costando este error el segundo goal y la ventaja momentánea para el Libertad.

Supo todavía el Necaxa ir por la revancha y anotó el del empate a dos, debido a un estupendo tiro de esquina mandado por el Pichojos y rematado por Hilario colosalmente.

Después de eso, todo fué ir y venir en todas direcciones, pero sin nada efectivo que hiciera demostración de la superioridad que suponíamos en el conjunto electricista.

GILBERTO TORRES Y SARDA SON LOS PITCHERS DEL ENCUENTRO INAUGURAL DE LA TEMPORADA

El joven lanzador del Milwauwee, de la Asociación Americana, trabajará frente al orgullo de los Cuban Stars, en el primer juego que tienen Habanistas y Almendaristas en la season

EL CHOQUE COMENZARA A LAS TRES P. M.

(Por GALI)

El sábado vamos a tener una fiesta inaugural de importancia en el Stadium de La Tropical.

Después de dos meses de intensa preparación, en la que Mike González, el consejero de Frankie Frish en el equipo de los Cardenales, ha realizado una labor extraordinaria, poniendo al servicio del baseball todos sus recursos y conocimientos, el campeonato nacional profesional de pelota, que es el mejor espectáculo deportivo que contamos en el invierno, se iniciará a toda pompa en el Stadium que Don Julio Blanco Herrera construyó, proporcionando a los fanáticos uno de los «shows» más interesantes de la temporada.

Según todos los preparativos hechos, la fiesta de apertura, que debe reunir una intensa legión de fanáticos en La Tropical, colocará frente a frente, por primera vez en la temporada, a los teams del Habana y Almendares, eternos rivales de nuestro baseball, y eso será suficiente para que tengamos la seguridad de presenciar un gran encuentro.

DOS GRANDES CONJUNTOS

Habana y Almendares, aparte de la enorme popularidad que poseen entre los aficionados —razón importante para que el juego tome ribetes de magno acontecimiento deportivo— poseen en sus filas valiosísimos jugadores que constituyen hoy en día la flor y nata de nuestro baseball. El Almendares luce un tanto más fuerte que el Habana en el papel, pero esa diferencia desaparecerá rápidamente en el terreno, que es donde se ganan o se pierden los desafíos cuando Mike González, haciendo uso de esa estrategia que le ha permitido vivir durante más de 25 años en el baseball grande, codeándose y superando en táctica a los que saben, haga los cambios de pitchers pertinentes para contener cualquier empuje o rally desesperante de los alacranes.

GILBERTO TORRES VS SARDA

Ninguno de los dos managers ha querido decir hasta ahora quiénes serán sus selecciones para actuar desde el box en este primer encuentro de la temporada, pero la impresión particular que tenemos es que Mike dejará toda la tarea de contener la gruesa batería de los azules en manos de Gilberto Torres, la sensación de Milwaukee, que sabe ya como hay que pitchearle a estos teams de largos bateadores, mientras Adolfo Luque, el «Havana Perfecto», descansa en J. Sardá, héroe de mil batallas de los Cuban Stars en la temporada, que esto año debutó en La Tropical registrando un pitching estupendo frente a los New York Cubans.

QUE CHANCE TIENE EL HABANA?

¿Tiene algún chance el Habana de romper la temporada con una victoria sobre los azules en la fiesta inaugural?

Seguro que sí. El pitching lo es todo en un juego de pelota, y si Gilberto Torres se presenta con control y dominando con éxito su cambio de paso, el team Rojo ha de verse con tantas probabilidades de triunfo como los Azules.

No puede negarse, desde luego, que los Alacranes lucen con muy gruesa batería para el campeonato, y que el sábado podrán poner en acción una serie de bateadores capaces de romperle el juego al mejor de los pitchers pero Gilberto Torres aprendió este año a dominar bateadores en la Asociación Americana, antesala de las Mayores, y esa experiencia le servirá de mucho para burlarse por completo de los más fuertes hitters de Luque.

POSIBLES LINE-UPS

Nadie sabe cómo han de salir los teams al darse la voz de ¡Juego!, pero los repórters de baseball tienen la impresión de que tanto Mike González, como Luque, abrirán la season, con los siguientes teams:

HABANA

Belito Alvarez, centerfield.
F. Correa, short stop.
M. Williams, left field.
J. Wilson, primera base.
R. Couto, catcher.
S4 Hernández, tercera base.
N. Abreu, right field
M. Solís, segunda base.
G. Torres, pitcher.

ALMENDARES

Cando López, centerfield.
Vázquez, left field.
Salazar, primera base.
Santaella, segunda base.
Olivares, short stop.
J. Pérez, tercera base.
Vargas, right field.
Fernández, catcher.
J. Sardá, pitcher.

LA JUNTA DE AYER

Como hubimos de anunciar, ayer se reunió la Liga General en las oficinas de la Comisión Nacional de Boxeo, tomando los últimos acuerdos relacionados con el campeonato.

Raúl Atán y Kiko Magriñat fueron designados umpires en la Habana, con R Ecay de suplente. En Santa Clara actuará Borroto en home, y Linares en las bases. Los anotadores serán Julio Fránquiz en la Habana, y Alferio Noriega, en Santa Clara.

Varios jugadores fueron declarados agentes libres, apareciendo entre ellos, Luis Aguiar, César Batán, Mario Collazo, Saturnino Hernández, Jesús Nazario y Juan Santana, del Habana; y José Alvarez y Marino Funes, del Marianao.

Se acordó que los clubs podrán hacer cambios de jugadores hasta 30 días para terminar el campeonato, siempre que estén de acuerdo los clubs. Para declarar agente libre a un jugador antes de terminado el campeonato se necesitará el voto de los cuatro managers que toman parte en la contienda.

Otro acuerdo importante fué que los teams de la Habana podrán actuar como home-clubs en Santa Clara, así como que el Santa Clara tendrá el mismo derecho cuando visite la Habana. Mike González y Aurelio Betancourt fueron felicitados por la dura labor que realizaron en la confección del schedule.

Otros acuerdos fueron:

—Si el campeonato queda empatado se decidirá el triunfo en una serie de tres juegos. No se podrá utilizar por los pitchers la bola de saliva. Se jugará los jueves, sábado y domingo en la Habana, y sábado, domingo y lunes cuando los visite el Santa Clara. Los juegos suspendidos en Santa Clara se celebrarán en la Habana Los juegos suspendidos o empatados tendrán que jugarse nuevamente. Para premios se han separado gruesas cantidades, quedando el 65 por ciento para el ganador, el 25 para el segundo lugar y el 10 para el tercero.

En Santa Clara se cobrará 50 centavos por la entrada, el sol 20 y damas y militares 30. En la Habana la entrada costará solo 40 centavos y los militares 20, pasando las damas gratis.

Los juegos comenzarán en la Habana a las tres de la tarde o a las diez y quince de la mañana, y en Santa Clara a las diez de la mañana o a la una y media de la tarde.

El Alcalde de Marianao lanzará la primera pelota en la Habana, y en Santa Clara esa misión estará en manos del Jefe del Distrito Militar, Teniente Coronel Abelardo Gómez

HAN DE VERSE MUY BUENOS TORPEDEROS EN LA JUSTA PROFESIONAL DE BASE BALL

El campo corto ha de estar bien protegido en todos los teams. Correa y Olivares, dos cubanos, tratarán de superar a los dos ases yankees, que actuarán del Santa Clara y Marianao

¿CUAL SERA EL MEJOR SHORT STOP?

(Por DOMINO)

Una cosa que no faltará en el gran campeonato profesional de baseball que se iniciará el próximo sábado en los terrenos de La Tropical será la presencia de un buen short stop en cada uno de los equipos contendientes.

Durante mucho tiempo se ha dicho que para que un team tenga derecho al pennant, es necesario que cuente con una línea central casi perfecta (la línea la comprenden el catcher, pitcher, short stop, segunda base y el centerfield) y este año, según las inscripciones de jugadores que conocemos todos los teams han de estar perfectamente protegidos por ese conducto. Todos tienen buenos catchers, excelentes pitchers, aceptables segundas bases, muy buenos torpederos y espectaculares centerfielders.

LOS SHOTS STOPS

Hoy hablaremos de los short stops, y tan pronto tocamos el tema se nos ocurre preguntar: ¿Qué equipo cuenta con el mejor torpedero en la campaña?

La afición no puede contestar esto todavía. Mooney, el eficiente infielder que nos presentará Josefito Rodríguez no ha salido todavía a la cancha, y hasta tanto no lo haga, el público no podrá darse una idea exacta de su valor.

Nosotros sabemos que es una maravilla, desde luego. Pero, a los fanáticos les gusta «ver para creer» y hasta tanto Mooney no salga a su puesto, no se le incluirá en el grupo de los destacados.

Entre los que ya conocemos sí podemos hacer una comparación, y entonces es cuando preguntamos firmemente: ¿cuál de ellos es mejor? ¿Wells? ¿Correa? ¿Olivares?

DIFICIL RESPUESTA

La respuesta no llega fácilmente. Estos tres torpederos que hemos mencionado son estrellas, y parecen bien colocados para lucir a enorme altura en la season. Los tres son magníficos bateadores, tienen muy buen brazo y cubren eficientemente su posición.

Los villaclareños romperán lanzas en favor de Willie Wells, desde luego, y puede que tengan razón para favorecerle con sus simpatías. Wells es un artista del campo corto y conoce la posición lo suficiente para garantizar que ha de proporcionar una admirable defensa al team de Dihigo por su territorio. Pero, nadie debe olvidar que Correa y Olivaritos son otros dos ases de la posición.

Correa, que jugará el short stop del Habana, es una de las estrellas cubanas de la nueva generación bas-bolera, y reune todos los positos para opiar por uno de los puestos en el «All-Star team» de nuestro baseball profesional de los últimos 10 años.

Correa cubre mucho campo, y sabe batear en el pinch. En todos sus juegos resulta una columna de valor considerable para su equipo y a la defensiva es un gran iniciador de double plays.

OLIVARITOS

Olivaritos es un player que no necesita presentación. Toda la afición le conoce perfectamente, y sabe que Cheo ha sido, desde sus días amateurs, una de las figuras más destacadas de nuestro baseball.

Olivares, con condiciones suficientes para jugar en Liga Grande, pero sin suerte para caer en un equipo del Big Show, está haciendo en estos días un training esmerado, deseoso como está de abrir la temporada en gran forma, y podemos garantizar que luce como un millón de pesos. Su brazo está bien, y su velocidad es grande. En estos días está desapareciendo el catarro que le molestó en los últimos días de la temporada en los Estados Unidos y es como dinero en mano afirmar que el sábado brillará a enorme altura en el lineup del Almendares.

¿Quién será el mejor short stop del campeonato? ¿Olivares? ¿Wells? ¿Correa o Mooney?

Nadie lo sabe, pero, puede apostarse todo el arroz que se coscha en China contra un acta de representante en las próximas elecciones a que ela selección se hará difícil durante la temporada, debido a que los cuatro infielders indicados para trabajar en ese puesto lucen desde todos los ángulos, verdaderas estrellas de la posición.

Pasando revista a la temporada beisbolera

Por «Lank» LEONARD

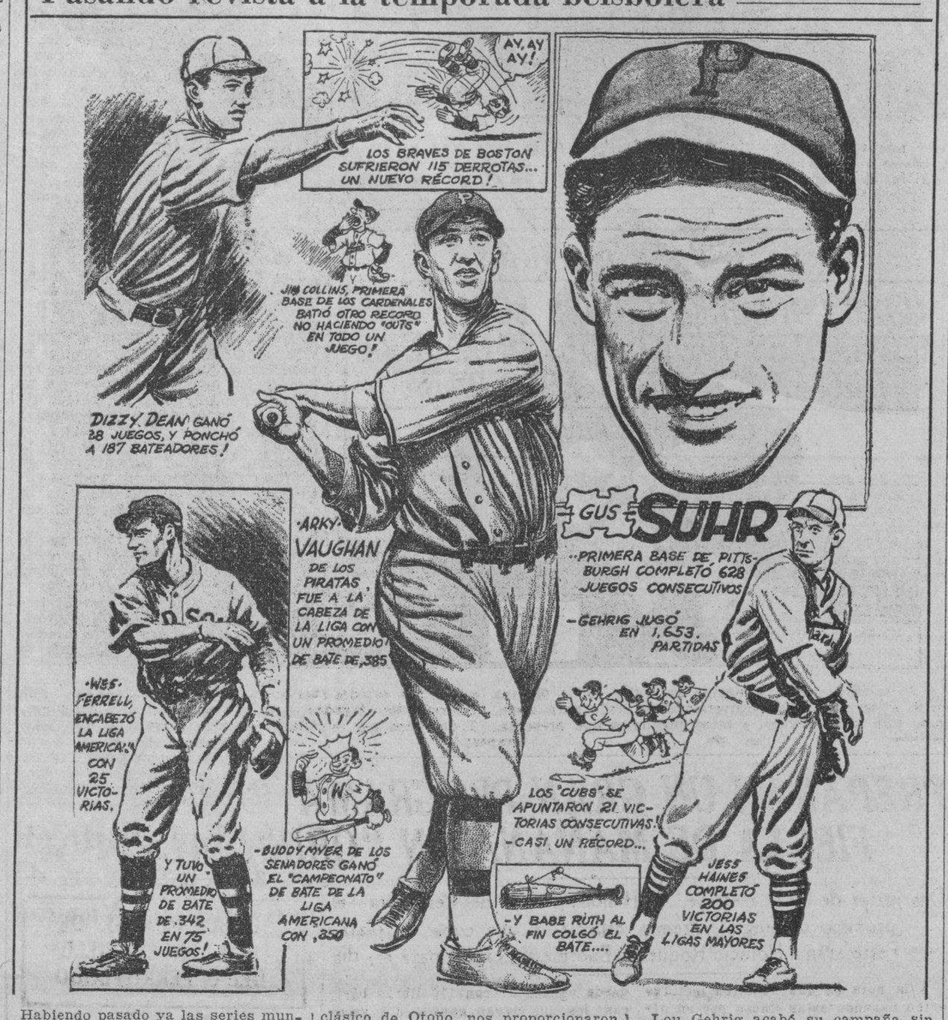

Habiendo pasado ya las series mundiales entre los Tigres de Detroit y los Cubs de Chicago, unas series que por haber sido eliminados los Cardenales de St. Louis, un cronista comparó a un campeonato mundial de boxeo en que a última hora fuera sustituído el campeón por otro aspirante a la corona, echemos un vistazo a los puntos más salientes de la temporada beisbolera.

En las grandes ligas todavía sigue siendo una hazaña tener un promedio de bate de más de .400... Arky Vaughan, de los Piratas; el primer bateador de la Liga Nacional, logró hacer únicamente .385 y Buddy Myer, de la Liga Americana salió adelante con un mero .350, ganándole a Vosmik por escaso margen. La estrella de Cleveland perdió su oportunidad en un juego contra Washington en Agosto, en que su team de los Indios hizo por todo 20 hits de los cuales no logró ninguno Vosmik.

Los Cubs, aunque derrotados en el clásico de Otoño, nos proporcionaron el punto más interesante de toda la estación, ganando 21 juegos consecutivos... casi un nuevo record, apenas cinco menos que lo que se apuntaron los Giants en 1916... Y la coincidencia es que ambos teams, en las dos distintas ocasiones se apuntaron sus records en el mes final de la temporada... También es interesante anotar que Chicago L. N. ganó 21 juegos seguidos en 1880, conquistando la banderola de la Liga, con Pop Anson haciendo las veces de Charley Grimm.

Los Braves de Boston se apuntaron un record contrario. Se distinguieron perdiendo 115 juegos por todo en la temporada y Big Ben Cantwell, uno de los más consistentes jugadores de antaño, se hundió con ellos sufriendo 25 derrotas.

Lou Gehrig acabó su campaña sin romper el hilo de su fenomenal serie de juegos consecutivos en que ha tomado parte... ahora cuenta 1,653 entre ellos. Y en la Liga Nacional Gus Suhr, de los Piratas terminó su 628vo juego sin interrupción... Dizzie Dean fué de nuevo a la cabeza de ambas ligas como pitcher, con un total de 28 victorias... también se distinguió como campeón de strikeouts, habiendo ponchado a no menos de 187... Wes Farrel, que había fracasado en Cleveland en 1933 fué este año a la cabeza de la Liga Americana, con 25 victorias como pitcher y con un promedio de bate de .342 en 75 juegos... Jim Collins, primera base de los Cardenales, no hizo ningún out durante todo un juego con los braves el 21 de agosto y en esa misma fecha los Cubs hicieron 31 carreras contra los de Filadelfia en dos juegos seguidos, pero aunque parezca increíble, no ganaron sino uno de ellos.

SE HA CONFECCIONADO UN GRAN PROGRAMA DE BOXEO A BENEFICIO DE LOS FONDOS DEL RETIRO PERIODISTICO EN LA ARENA CRISTAL

Alejandro Yanes se está preparando en condiciones, pues sabe que el contrario que se le ha buscado es una amenaza muy seria. Kid Espinosita espera ganarle a Moralitos. En el mismo programa peleará Joe Coego, representando la cuadra de la «Havana Electric»

Alex Yanes ha tomado en serio su pelea con Kid Juancito. El campeón featherweight sabe que tiene en peligro su corona nacional, y se apresta a subir al ring en las mejores condiciones físicas posibles. De ahí que Alex esté haciendo training concienzudo todas las tardes en la Arena Cervéza Cristal, escenario de este programa que será un número de carácter extraordinario en la semana depotiva del Día del Periodista. Don Pepe Alvarez Rius, ha cedido gentilmente la magnífica arena de la calzada de Infanta a los chicos de la prensa para que brinden al público su magnífico programa. Gesto este que ha sido agradecido en todo su valer.

Manolo Fernández no pierde pie ni pisada al campeón pluma. Lo está cuidando como nunca antes cuidó a boxeador alguno. Y se explica este entusiasmo y este celo si el lector recuerda q. el Kid Juancito, es el aspirante a vencer, un Kid Juancito campeón de los bantamweights, que arrasó con todos los aspirantes y derrotó en su último combate a Mariano Arika, ex campeón de Europa y España.

Después que Yanes hace su training, escala el ring Juancito, la nueva esperanza cubana, el hombre llamado a heredar las glorias de Kid Chocolate. Y con Albear en una esquina dirigiéndolo, el Kid hace maravillas. Su derecha sale rápida, corta y formidable. Y su left hook es cada día más mortífero. Los sparring partners sufren un bombardeo incesante, terrible. Este Juancito es una maravilla del ring.

La pelea oficial por el campeonato de las 126 libras, está marcada a doce rounds.

Otra pelea por un título nacional

Hay otra pelea por un título nacional. Será puesto en juego el de los pesos moscas que posee Moralitos, El aspirante es el mejor del grupo, Humberto Kid Espinosita, que jamás ante se ha sentido como ahora. Al igual que la pelota final este combate ha sido pactado a diez round.

Habrá una batalla real. Serán nomenos de ocho fornidos boxeadores los que lucharán por un rico premio en metálico. El público va a gozar de lo lindo con este espectáculo.

Conguito Camagüeyano, vencedor de Pelón Guerra en fiera y terrible pelea, dará una exhibición con Jesús López. Mas que exhibición será una fajazón oficial, según los deseos de Jesús López.

Peleará Jos Coego.

Hay otro campeón nacional en este cartel del sábado Nos referimos a Joe Coego. El titular de las 135 tendrá contrario peligroso, un rival que lo hará extenderse hasta el máximo.

Como es natural, la pelea de Coego es otro star bout en la magna velada del sábado próximo día 26; en la Arena Cerveza Cristal.

Cronistas como oficiales.

Como nota original en la noche del sábado actuarán los cronistas de sports y personalidades como oficiales. Habrá cronistas que actuarán de referees, otros cubrirán los puestos de jueces, de anunciadores y de time keeper, tendremos al promotor de luxe, don Luis F. Farga.

Y pese a que el programa es costoso, los precios que regirán asombrarán a los fanáticos. Se ha fijado el precio de un peso el de las gradas.

DESMIENTE CONNIE MACK QUE TENGA INTENCION DE VENDER A JIM FOXX

FILADELFIA, Octubre 22 (AP)—Echando a tierra muchas historias, Connie Mack, manager de los Atléticos de Filadelfia, desmintió hoy que estuviese tratando de vender al iniciala Jimmy Foxx a cuatro clubs distintos.

Mack, en una entrevista que tuvo con los periodistas, declaró que en ningún instante había pensado vender a esos jugadores y dice que Foxx, McNair, Higgins y Cramer seguirán vistiendo el uniforme de los Atléticos en la temporada de 1936.

Desde Boston, por su parte, llega la noticia de que Cronin se propone mantenerse unido a Dahlgren.

SE SUSPENDIO PARA HOY LA FIESTA DE VOLLEY BALL DE «CUBA NUEVA»

La primera fiesta de los periodistas anunciada para anoche en los terrenos del Club Cuba Nueva fué suspendida para hoy a causa de las lluvias caídas. Pese a la mortificante lluvia que cayó, numeroso público acudió a Cuba Nueva, solo para recibir la noticia de que la fiesta —una de las más interesantes del programa combinado— se dará esta noche, a la misma hora.

FIGURAS POPULARES DEL BASEBALL CUBANO

ROGELIO RODRIGUEZ

(Por JORO-KON)

En 1905, en el predio que fuera de Baldomero Acosta, nació el representante legal y honorario de Alejandro Pompez, en la Habana.

En 1923 a 1924 en las Tres Palmas ganó un campeonato dirigiendo al trabuco del Heraldo de Cuba, que contaba entre sus jugadores a Santaella y Cando López.

En 1926 fué Delegado a la Liga de los Cuban Stars y en 1927 lo fué del San José de Marianao.

A partir de esa fecha Rogelio, que se gasta una «vistilla» capaz de distinguir entre un paragüero y un buen jugador de pelota, se ha dedicado en los ratos que se lo permiten sus obligaciones como tipógrafo de esta empresa periodística a servir de scout a distintos clubs de pelota de México y Estados Unidos de «gratis et amore».

Tiene un stock completo de jugadores para todas las posiciones y un directorio tan grande, como las guías de teléfonos antiguas, con las direcciones de todos. Sostiene correspondencia ordinaria y aérea diariamente, según lo requieran las peticiones de «mercancías». Algunas veces, las más manda «bultos» postales.

¡Cuántos peloteros deben a su gestión figurar en el big show mejicano o con las novenas de Oscar Lewis y Alejandro Pompez!

Algunos, mal agradecidos, han olvidado al «ojo clínico» que los recomendara. Otros como Salazar han sido agradecidos y a cada rato le mandan una postal.

Salazar le envió desde New York una corbata muy linda, pero tan grande que la mañana que quiso estrenársela, al salir de su casa la primera persona que lo vió le gritó: ¡Corbata, suelta a ese hombre! y Rogelio llegó al periódico con la corbata en el bolsillo y desde entonces la guarda en una gaveta del buró de Reguera, (que se la apropió junto con las postalitas, el directorio y una serie de fotografías de estrellas.

Rogelio es una persona buena, tranquila, inofensiva, sólo que su conversación es interminable y sólo gira alrededor del mismo tema.

Cuando le dió porque debían entrar los Toros de Paredes y los Tigres de Olivaritos en el Campeonato Nacional, disparó veinte crónicas al efecto y cincuenta discursos. Después cuando la Serie Mundial de Color, que fué cuando le conocimos, no dió tal lata que si no es porque Reguera nos hizo una señal de que lo siguiéramos la corriente, hubiéramos pedido ¡auxilio!

En esa serie se gastó nuestro biografiado más de veinte pesos en cables y cartas y casi hace gastar al periódico un pico en un hilo directo para reseñar el juego jugada por jugada, pues según su opinión, la serie tenía más importancia que la de Detroit-Chicago.

Apostó el importe de tres mensualidades de su sueldo a los boletos de Pompez y unas cuantas hojas de billetes, lo que significa para él una hipoteca permanente, sin poderse acoger a moratoria y estuvo a punto de perder la vida. Tal fué la conmoción terrible que sintiera al perder que parecía un cadáver viviente. Algo así como si hubiera recibido un batazo de Dihigo en plena región frontal.

Nosotros le hemos indicado que debe especular con su trabajo de «scout», que tan bien lo pagan los clubs de Grandes Ligas, pero él no quiere. Ni siquiera desea enterar a Pompez del ciclón que le ha ocasionado la derrota de su club, quien si lo supiera seguramente le mandaría alguna «agüita» con que endulzar las próximas pascuas.

Fíjense bien en la fotografía de nuestro biografiado, y seguidle siempre la corriente y no le contradigan.

JUGARAN LOS CUBS CON EL DETROIT 3 GAMES

CHICAGO, Octubre 22 (AP)—Los Cubs de Chicago tendrán una nueva oportunidad de enfrentarse con los Tigres de Detroit, antes de la temporada de 1936. Según un anuncio hecho, los Cubs terminarán este invierno su entrenamiento en la Florida, jugando una serie de tres games con los Tigres en Lakeland, Florida.

NUEVE EQUIPOS JUNIORS SE PREPARAN A LUCHAR EN LA SEASON DE BASKET SOCIAL

Reaparecerá el Club Ferroviario, de enorme prestigio en nuestro campo deporivo, con un ligero team. Dependientes y San Carlos, se disponen a luchar por el pennant

Ya pueden contarse con los dedos de una mano los días que faltan para el vencimiento de la convocatoria para el Junior de Basketball de la Liga Social de Amateurs de Cuba. Dicho término está fijado para el 25 de este mes, o sea, el viernes de esta semana. Como todos saben, las inscripciones deben presentarse en Lagunas 81, bajos, entre Escobar y Gervasio, local de la Secretaría de la Liga.

El campeonato es de inscripción lobre y abierta.

El organismo social y su comisión de basketball, que preside el doctor Antonio Martínez y Pérez Abreu, dan por seguro el siguiente «entry»:

Club Ferroviario.
Club San Carlos.
Centro de Dependientes.
Columbus Yacht Club.
Cuba Nueva.
Club Deportivo Asturias.
ADC.
Juventud Atlética Viboreña.
Club Unidos.

Como puede verse, a última hora se ha decidido la inscripción de dos entidades nuevas, tan entusiastas y de tanto prestigio, como lo son la Juventud Atlética y el Club Unidos.

El precio de la inscripción se ha fijado en la suma de cinco pesos y más tarde, al acordarse el plazo de inscripción de lo atletas, deberá también abonarse la cantidad de 50 centavos por cada uno de ellos.

Este campeonato deberá comenzar en los primeros días del próximo mes de noviembre, y por «entry» que se describe puede asegurarse desde ahora un éxito franco social y económico para los sociales, en su tercera justa junior de basketball. Verdad es que amerita el esfuerzo de las sociedades el saber que los premios que alcancen serán obtenidos en el más breve plazo—como es costumbre en la Social—y que lucharán por la posesión del más hermoso trofeo que jamás se ha discutido en Cuba en el sport de la canasta: el trofeo «Dr. Miguel Mariano Gómez». Hay copa también para el segundo lugar.

Para el mes de enero del año entrante ha fijado ya en su calendario la Federación Nacional de Lawn Tennis el campeonato abierto de single y dobles masculinos de la Liga Social, en oposición a los títulos y a tres lindas medallas de oro y esmalte, del precioso troquel oficial del organismo.

Aunque ello no está aún decidido, es casi seguro que este evento se efectúe en los magníficos y bien cuidados courts del Club Ferroviario.

Con este sport, y haciendo honor el adagio de «qui va piano va lontano», la Liga Social—si no da, además, otra sorpresa—habrá practicado en su seno los siguientes deportes: baseball, basketball, track, handball, squash, volley ball y tennis. El baseball ha tenido campeonatos junior y senior, como también en el basket y en el hand ball. En squash ha dado el chance a los juveniles y a un momento a otro convocará para el senior. Sin categorías definidas aún en el volley, la Liga lo ha ido estudiando, no permitiendo más que los olímpicos en cada uno de los conjuntos que acaban de ontar por el título de su campeonato. Dado este paso, en el próximo evento del sport de la boina en el aire, la Social permitirá la participación de más internacionales por clubs.

No ha de tardar mucho la fecha que de seguramente la Liga Social, como pasado campeonato de baseball, para entregar las medallas del primero terminado hará quince días—ni las de volley ball, que acaba de terminar el principio de semana. Las copas y trofeos, relativos a estos eventos, también serán entregados en el acto. Por lo tanto, a más tardar dentro de un mes, mientras llegan a La Habana, la Social entregará, seguramente, 75 medallas de oro y 12 de plata, ordadas con lindos trabajos esmaltados, a más de cinco copas: tres correspondientes al baseball y dos al volley ball.

Será entregado también al Club Deportivo Tennis Goliath un trofeo pequeño, reproducción del donado «Dr. Gómez», al tiempo de recoger el trofeo grande, para venerlo listo para el ganador del campeonato junior de basketball, que se avecina.

Y así va la nave social; viento en popa...

M.E.C.D. 2016

DARAN HOY EL PRIMER PROGRAMA DE BASKET DE LOS PERIODISTAS

UN GRAN ENCUENTRO ENTRE LOS TEAMS DELAS FUERZAS ARMADAS HABRA ESTA TARDE

SPORTS — DIARIO DE LA MARINA — SPORTS

AÑO CIII — LA HABANA, MIERCOLES, 23 DE OCTUBRE DE 1935 — PAGINA QUINCE

Amateur Aces

Una gran semana.
Dedicada al periodista.
Selección al junior.

(Por DAN)

Se inicia hoy la semana deportiva del periodista, en la cual se espera se recauden fondos suficientes para proteger a los «muchachos» cuando lleguen «al final del camino»... Magníficos programas han sido combinados y nosotros esperamos que la afición corresponda en forma en esta ocasión a todos los eventos que se anuncian... Es el mejor chance que tienen de demostrar a la prensa que le están altamente agradecidos a sus esfuerzos por brindarle siempre abundante tela de donde cortar en sus comentarios de sports... El número más interesante del programa combinado se dará el viernes, cuando un grupo de cronistas vistan uniforme de basket para dar sus fuerzas con los oficiales del game... Este show promete ser interesante, y sabemos que la Habana está pendiente del asunto... Todos los fans están ansiosos por ver a diversos comentaristas en «shorts»... Y puede asegurarse un lleno completo...

El flive junior del Vedado Tennis no pudo vencer al San Carlos... El score de 42x35 en el match que celebraron ambos teams la semana pasada, y el Fortuna le metió más de 33 puntos a ese mismo conjunto, permitiendo solamente 13. Esto puede dar a ustedes una idea de lo que va al team Blanqui-negro.

Cosa rara, los principales partidarios del Fortuna se sienten optimistas y dicen que «pese al bloqueo que tienen, pueden perder el campeonato junior»... Nosotros creemos todo lo contrario, y estimamos que ese triunfo es como dinero en mano... Lo único que puede contener el impulso de los Blanqui-negros en el campeonato junior será que sus jugadores estrellas no se lleven bien entre sí, pero, muchos aseguran que precisamente a los que más se teme (Mosquito y Vallejo) son los que más entusiasmo demuestran... Varios platillos del VTC, con su coach al frente, fueron el otro día al San Carlos para ver en acción a los fortunistas frente al team de Luis Gonzalez, y Fato los dejó el paso doble, ordenando a los muchachos que jugasen limpiamente sin combinaciones de ninguna clase... De este modo, ganó los azules vieron a sus adversarios rivales en acción durante cuarenta minutos, no pudieron descubrir sus combinaciones... El «outsider» nos envía la siguiente selección para el campeonato junior:

1—Fortuna.
2—Vedado Tennis.
3—Atlético de Cuba.
4—Espano.
5—Teléfonos.

El Fortuna, nos dice, está muy por encima de sus adversarios, y el Vedado y el Atlético parecen colocados en el mismo nivel... Los Marqueses, incidentalmente, jugarán el sábado el segundo juego de la serie con los artistas, en el «floor» del San Carlos... Los seniors del Espano, que inician el viernes una serie de tres games con el team junior, concederán un handicap de puntos a sus oponentes... Esta cantidad de puntos se mantendrá en secreto y sólo se conocerá al final de cada game... La entrada a estos juegos es por invitación y si alguien entra una sólo tiene que entrevistarse con Estanislao...

Rodríguez Knight, coach de basket de los Tigres, sonríe cuando le hablan del «team que va a poner en el terreno en el futuro», y dice que «esas opiniones sólo corresponden al bacho». Pepe, incidentalmente, tiene nada en contra de Bobby García, el joven forward.

Bobby García es el único superviviente del grupo de azules que formaron parejas famosas en el campeonato de 1934... Sus otros tres compañeros están ahora completamente en el mercado... Aunque es cosa decidida que Guasch Aixalá saldrá este año nuevamente al floor; por tanto, su valor aumentará grandemente, como el de Lou Gehrig... Pepe Pons, presidente de los Blanqui-negros del Fortuna, está tan entusiasmado con sus jugadores, que no pierde una sola práctica del team... El club Fortuna capturó ya, de modo oficial, el segundo lugar del campeonato de baseball de la Liga Nacional de Amateurs... Sólo falta por decidir el tercero, y la opinión general es que ese puesto corresponderá al Fortuna... El pitcher Commellas, del club, está cojeando en estos días... El sábado último chocó con Menéndez en la inicial y quedó muy mal parado de sus «reproches»... Más de cuatro tendencias están pendientes del decreto presidencial que ha de instituir la Comisión Nacional de deportes... Y todos insisten en asegurar que el asunto no les interesa... Un jugador junior del Vedado y uno del Atlético confesaban ayer sobre sus posibilidades de éxito en el próximo campeonato, en un lugar estratégico de nuestro parque central... Y un coach discutió con tres de sus jugadores sus combinaciones en plena mesa de billar del Suey local... Pronto van a chocar el Vedado y el Atlético en su afán de llevar la temporada de basket a sus terrenos... Ya comenzaron las clases en el floor de los azules, y se espera que estén terminadas en un plazo de quince días... Los Azules quieren que la season se inicie en sus terrenos, y los Rojos piensan lo mismo en cuanto al suyo... Lo práctico es que ambos se dividan el campeonato... El Cubaneleco, aleccionado del junior por disposición ejecutiva, tiene interés en jugar en honor de los periodistas... El mismo Portela se ha encargado de ofrecer el team a la Comisión que organiza los programas de la semana.

¡Lea ¡ALERTA! al mediodía. Y AVANCE por la tarde.

GABBY HARTNEET ES EL MAS UTIL DE LA NACIONAL

Recibió el mayor número de votos en la Asociación de Cronistas de Sports de EE. UU.

FILADELFIA, octubre 22. (AP)—Gabby Hartnett catcher de los Cubs de Chicago, ha sido considerado hoy el jugador más útil a su club dentro de la Liga Nacional por la Asociación de Cronistas de base ball de los Estados Unidos.

James Issaminger, presidente del Comité y redactor de un periódico de Filadelfia, dió la noticia esta noche, asegurando que Hartnett, que ingresó en el Chicago en 1922, recibió un total de 75 votos por 65 que alcanzó Dizzy Dean, pitcher de los Cardenales que tomó el segundo lugar.

Art Vaughan, short stop de los Piratas, quedó en tercer lugar con 45 puntos, seguido de Billy Herman, de los Cubs de Chicago, que recibió 38 votos.

Otros 27 jugadores recibieron votos en el oll, encontrándose entre ellos:

Joe Medwick de los Cardenales, que obtuvo 37 votos; Carl Hubbell, de los Gigantes, con 22; Wally Berger, de los Braves, con 20; Bill Terry, de los Gigantes con 26; Augie Galan, de los Cubs, con 18; Pepper Martín, de los Cardenales, con 16; Ernie Lombardi, de los Reds de Cincinnati con 8, Frankie Frisch, de los Cardenales con siete; Cy Blanton, de los Piratas, con 5; Joe Moore, de los Phillies con 5; Ethan Allen, de los Phillies con 4; Gus Mancuso, de los Gigantes con 4; Paul Derringer, de los Reds de Cincinnati con 4; Belvin Ott de los Gigantes con 3; Paul Dean, de los Cardenales, con 2; Jimmy Collins de los Cardenales, con 2; y Paul Waner, Piratas; Curt Davis, Phillies; y Hal Lee, Braves uno cada uno.

Billy Jurges, Travis Jackson, Larry French y Phil Cavarreta recibieron mención de honor lo mismo que Leo Durocher, Alanso López, Van Mungr, Jikmy Bucker; Jimmy Wilson; Floyd Young y otros más.

Los otros jugadores que han recibido el mismo honor de Hartnett han sido:

Dazzy Vance en 1925; Roger Honrsby en 1926; B. O. Farrill en 1927; P. Warner, en 1928; Jimmy Bottomney en 1929; Honrsby en 1930 Hack Wilson en 1931; Frank Frisch en 1932; Chuck Klein en 1933; Carl Hubbell, en 1934; Dizz Dean en 1935.

EMILIO BOFILL IRA A LA LOMITA MAÑANA, JUEVES

Pitcheará por el team de la Acción Republicana frente al conjunto del Dep. Bacuranao

Pedrito García y Emilio Boffill serán ls pitchers rivales en el segundo encuentro del próximo jueves en los terrenos del Club Ferroviario, ocupando el box el primero por el Deportivo Bacuranao y el segundo por la Acción Republicana. El zurdo García trae un record estupendo de más de seis triunfos seguidos, siendo un hueso muy duro que encontrarán en su camino los campeones de la Liga Social. Los republicanos tienen tres players que batean a la zurda: Sergio Cervantes, Regino Otero y Esteban Hernández que han de encontrar serias dificultades en conectarle a García, pero por otro lado están Nápoles Peña, Guerra, Mesa y Mirabal que batean a la derecha. De todas maneras será un bonito duelo entre estos sluggers y el gran pitcher zurdo. Emilio Boffill confía en su potente brazo para anular a la artillería pesada del Bacuranao entre los cuales figuran Helio Mirabal, Cardoso, Vega, Valdés, Reta, Padrón y Campos.

A primera hora saldrán al field Escuela de Comercio con su gran pitchet «Guanajito» Valdés y Deportivo Alquízar que anuncia a Pimpi Valiente. Ambos clubs han practicado mucho para este encuentro pues ni Rafael Mirabal ni G. Balmaseda se han dormido sobre sus laureles y desean anotarse un gran triunfo. Si Valdés no logra contener el empuje de los invasores, entonces tendrá Elio del Cañal que sacar la cara por ellos, o bien Oscar Ruíz, o José Díaz. Los colegiales tienen una batería fuerte que en el campeonato social hicieron sentir su punch en más de una ocasión. Remigio Vega. Oscar Ruíz, Leopoldo Cabrer, Roberto Delgado, Pepe Ramírez, Rafael Morales y Machete Guerrero han de obligar a Valiente a pitchear todo los que sabe.

En estos juegos se han de usar las tres marcas de pelotas más famosas: la Wilson 150 d ela casa Sánchez y Araoiz; Spalding de la casa Vassallo y la Perro de la Cultural. La entrada cuesta veinte centavos sombra y 10 centavos sol. Habrá eventos de track de 100, 200 y 400 metros planos así como un relevo de 4x1000.

JUGANDO MUCHO EN LA ULTIMA ETAPA, SE DECIDIO EL PARTIDO ESTELAR EN EL FRONTON VIEJO

Las dos combinaciones ofrecieron un choque de interés a la afición. Se peloteó mucho en los finales. Las dos quinielas gusaron. Cada vez asiste más públido al viejo Frontón

Ganó Escarra junto con Iturrino el primer partido de anoche en el Jai Alai, dejando a Paco menor y Vales en 21. Hubo un empate sensacional en 20. Después Vales se puso «fallón» perdiendo el partido.

Salazar se cobró la primera quiniela, llevando un «pescado grande» en la mano.

En el estelar se batió la pareja de Paco y Ferrer, contra el trío de Mina, Vallejo y Salazar.

El trío en esta ocasión sacudió de lo lindo a la pareja, apenas jugados los cinco primeros tantos.

Los tres del trío se lucieron mucho. Salazar jugó como se debe en el rincón. Vales cogió todo lo que le fué y Mina actuó de manera poco común, en los cuadros alegres, decidiendo prontamente los tantos, haciendo con su gran juego imposible la victoria para Ferrer y Paco.

La segunda quiniela se la llevó Esquivel.

Para esta noche se han combinado muy buenos partidos.

RESULTADO OFICIAL DE LA FUNCION CELEBRADA ANOCHE

PRIMER PARTIDO

	Tantos
Paco menor y Vales, blancos	21
Iturrino y Escarza, azules	25

Ganadores: AZULES

PRIMERA QUINIELA

	Tantos.	Pagos.
1.—Ferrer	3	$ 5.41
2.—Vallejo	2	4.33
3.—Creus	1	5.78
4.—Salazar	6	5.10
5.—Paco	3	3.76
6.—La Paz	2	7.88

Ganador: SALAZAR. Pagó a:

5.10

SEGUNDO PARTIDO

	Tantos
Ferrer y Paco, blancos	18
Mina, Vallejo y Salazar, azules	30

Ganadores: AZULES.

SEGUNDA QUINIELA

	Tantos.	Pagos.
1.—Alvarez	1	$ 5.10
2.—Goyo	2	4.61
3.—Esquivel	6	4.03
4.—Mina	1	6.05
5.—Santos	0	16.15
6.—Morales	1	3.46

Ganador: ESQUIVEL. Pagó a:

4.03

TERCER PARTIDO

	Tantos
Esquivel y Goyo, blancos	25
Millán y Alvarez, azules	30

Ganadores: BLANCOS.

PROGRAMA OFICIAL PARA LA FUNCION QUE SE CELEBRARA ESTA NOCHE (A LAS 8 Y MEDIA)

PRIMER PARTIDO, A 25 TANTOS: Faura y Aguiar, blancos, contra Martín y Santos, azules. A sacar, ambos, del cuadro 9 y medio, con ocho pelotas finas.

PRIMERA QUINIELA, A 6 TANTOS: Ignacio, Malluquiza, Ulacia, Ondarres, Mendizábal y Elizondo.

SEGUNDO PARTIDO, A 30 TANTOS: Ignacio y Malluquiza, blancos, contra Elizondo y Ondarres, azules. A sacar, ambos, del cuadro 10, con ocho pelotas finas.

SEGUNDA QUINIELA, A 6 TANTOS: Salazar, La Paz, Mina, Alvarez, Creus y Goyo.

TERCER PARTIDO, A 30 TANTOS: Paco menor y Salazar, blancos, contra Juanito y La Paz, azules. A sacar los primeros del cuadro 10 y los segundos del cuadro 9 y medio, con ocho pelotas finas.

FREDDIE MILLER RETUVO LA CORONA MUNDIAL DE LOS PESOS PLUMAS

BOSTON, Octubre 22 (AP)—Freddie Miller campeón mundial de los pesos plumas, retuvo su título esta noche al derrotar por amplio margen a Vernon Cormier, de Worcester, en el bout a 15 rounds que ambos efectuaron en el Boston Garden. Miller pesó 124 libras y tres cuarto, y el retador; que peleó duro, de campana a campana, pesó dos libras más.

MIKE JACOBS DARA DOS PELEAS PARA EL GARDEN DURANTE PROXS. MESES

NEW YORK, octubre 22. AP.—Lo que se venía esperando desde hace tiempo ha sucedido hoy, y aunque el Garden asegura que no ha cambiado de política en lo absoluto, la impresión general es que no pasará mucho tiempo sin que Mike Jacobs se haga cargo de la dirección pugilística del Stadium que Tex Rickard construyó.

Jacobs se ha comprometido con el Garden para ofrecer dos peleas entre diciembre de este año a diciembre de 1936. Y la primera, según el propio interesado ha declarado, tendrá lugar el seis de diciembre próximo, presentando a Paulino Uzcudun con Joe Louis.

La siguiente pelea se ofrecerá en marzo ,pero todavía no se ha escogido el oponente.

GANARON LAS ESTRELLAS DE LAS MAYORES A LOS MEXICANOS: 13 POR 5

VERACRUZ, México, Octubre 22 (AP)—Ante cinco mil personas se efectuó hoy en el parque militar el juego de las Estrellas de las Grandes Ligas con el team Aztecas, habiendo ganado los primeros con un score de 13 por 5. El pitcher cubano Rosell fué duramente castigado por los big leaguers, habiendo recibido un total de 13 hits mientras estuvo en el box.

Horsby, Manus, Higgins y Bresa batearon tres hits cada uno. Rossell permitió diez carreras, explotando en el sextoinning. Por los players de las Mayores pitcheó Vernon Kennedy, quien permitió cinco carreras muy bien ayudado por sus compañeros. Knott terminó el game.

Jimmy Foxx que celebró hoy el día de su santo, pegó un salvaje batazo por el centerfield, pero fué víctima de una de las mejores cogidas que se recuerdan. McNair y Higgins tuvieron también muy buen día al campo. Antes de iniciarse el game se derrumbó una gradería, lesionando a ocho personas y dos niños.

Los big leaguers salieron esta noche en dirección a México, donde jugarán siete matches con los Pittsburgh Crawford.

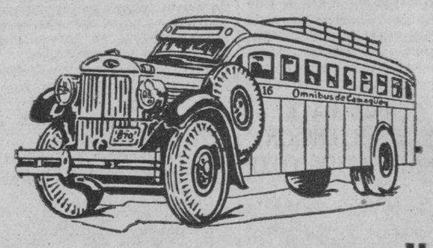

OMNIBUS DE CAMAGÜEY
(LOS MEJORES DE CUBA)
AVISO

Hacemos saber a todos nuestros clientes y público en general que a partir de esta fecha nuestra primer salida será a las 5 a.m. en lugar de las 4.30 como figura en los itinerarios, quedando establecidas las siguientes:

SALIDAS DE LA HABANA

5.00 a. m.—Directo a Holguín.
6.00 a. m.—Directo a Santiago de Cuba.
7.30 a. m.—Hasta Camagüey.
9.00 a. m.—Hasta Camagüey.
12.30 p. m.—Hasta Santiago de Cuba.
4.30 p. m.—Hasta Santiago de Cuba.
7.00 p. m.—Hasta Santiago de Cuba. (Rapid)
11.00 p. m.—Hasta Santiago de Cuba.

HAGA siempre sus viajes en nuestros Omnibus; son los más cómodos, los de mayor seguridad, los mejores de Cuba.

Pida informes y reserve su asiento por los teléfonos M.1715 y M.4833, o en nuestra Estación en el Hotel Pasaje, por Zulueta.

HOTEL PASAJE

Cuando venga a la Habana, hospédese en este Hotel, encontrará CONFORT Y ECONOMIA. Nuestro restaurant es de primera a precios sumamente reducidos.—VISITENOS.

MAGNIFICA SERA LA FIESTA DEL "DIA DEL PERIODISTA", EN EL FRONTON "HABANA-MADRID"

SUSCRIBASE Y ANUNCIESE EN EL «DIARIO DE LA MARINA»

Se ha preparado un programa extraordinario. Partidos de ases en todos los turnos. Quiniela dupla y Mingo contra una pareja. Los pagos de anoche fueron buenos

El sábado último el equipo de futbol de la Marina visitó el terreno de la Universidad de Yale para apuntarse una fácil victoria, y estos jugadores que presentamos hoy a ustedes fueron los responsables directos de las interesantes jugadas que se realizaron en el game. Todos ellos son estrellas y marchan camino a una gran temporada.

Llegó el día grande del Habana-Madrid. Con motivo de celebrarse en la Bombonera el Día del Periodista se ha combinado un soberbio programa con un gran púmero de alicientes. Un breve comentario convencerá a todos de lo rigurosamente exacto que es la manifestación que acabamos de hacer.

El primer partido es de lo que puede clasificarse como estelar, pues se miden cuatro grandes pelotaris. Valenzuela y Labat mayor se medirán con Sarmiento y Betancourt y nadie negará que es un plato admirable para iniciar la noche.

Después tendremos una quiniela duple siempre tan interesante con seis parejas que han sido admirablemente equilibradas para que resulte muy emotiva.

Mas tarde se producirá el partido de aficionados en que se enfrentarán dos parejas que están en magnífico training y que harán las delicias del público.

El tercer partido presenta otro estelar maravilloso. El Maestro Epifanio jugará de nuevo en los cuadros alegres donde es una espada, lo mismo que en la zaga y será el compañero admirable de Montes Mayor para intentar vencer al gran Cachorro que llevará a Torres de compañero.

Y después de la segunda quiniela vendrá el match final en que Mingo Ugalde, el gran delantero intentará vencer a la pareja que integran Ortega y Azpeitia. En ese partido se permite la habilidad libre, pero regirán las reglas del techo. Que no se olvide esto último.

Una fiesta maravillosa será la de esta noche en el Habana-Madrid.

Los precios que regirán serán los siguientes: Palcos con seis entradas, 2 pesos. Asientos de palcas, 30 cts. Cancha numerada, primera, segunda y tercera fila, 25 centavos Cancha sin numerar, 20 centavos. Grada, diez centavos.

HABANA-MADRID: DIA DEL PERIODISTA

Programa de la función de esta noche que comenzará a las 8 y 30:

Primer partido a 25 tantos.—Valenzuela y Labat mayor, blancos, contra Sarmiento y Betancourt, azules. A sacar los primeros del 14 y los segundos del 14 y medio.

Primera quiniela Dupla.—Ugalde y Barrios; Torres y Labat menor; Sarmiento y Betancourt; Pascau y Montes; Epifanio y Aníbal; Valenzuela y Azpeitia.

Segundo partido a 20 tantos. (Aficionados).—Chicho y Luis, blancos, contra Veñasco y Gracia, azules. A sacar ambos del cuadro 14.

Tercer partido a 30 tantos.—Epifanio y Montes, blancos, contra Torres y Labat menor, azules. A sacar los primeros del 13 y medio y los segundos del 14 y medio.

Segunda quiniela a 6 tantos.—Epifanio, Labat menor, Azpeitia, Ugalde, Pascau y Bernal.

Cuarto partido a 30 tantos.—Ortega y Azpeitia, blancos, contra Ugalde, azul. A sacar ambos del 14 y medio.

Nota: En este último partido se permitirá la habilidad libre, pero regirán las reglas del techo.

RESULTADO OFICIAL DE LA FUNCION CELEBRADA ANOCHE

PRIMER PARTIDO

	Pagos
Girón y Bernal, blancos	25
Salvador y Cubota, azules	22

Ganadores: BLANCOS.

PRIMERA QUINIELA

	Tantos.	Pagos.
1.—Girón	4	$ 5.24
2.—Bernal	3	1.84
3.—Salvador	6	4.71
4.—Cubota	2	2.24
5.—Aníbal	0	1.81
6.—Ortega	2	4.71

Ganador: SALVADOR.

SEGUNDO PARTIDO

	Pagos
Valenzuela y Montes, blancos	27
Constante y Epifanio, azules	30

Ganadores: AZULES.

SEGUNDA QUINIELA

	Tantos.	Pagos.
1.—Valenzuela	0	$ 4.20
2.—Constante	6	3.15
3.—Epifanio	0	1.08
4.—Pascau	0	3.78
5.—Sarmiento	6	2.70
6.—Barrios	0	4.20

Ganador: CONSTANTE.

TERCER PARTIDO

	Pagos
Pascau y Aníbal, blancos	30
Sarmiento y Barrios, azules	29

Ganadores: BLANCOS.

	Votos
Wáshington, Liga Americana	461
Brooklyn, Liga Nacional	293
Cincinnati, Liga Nacional	291
San Luis, Liga Americana	35
Cleveland, Liga Americana	21
Boston, Liga Americana	12
Chicago, Liga Americana	8
Filadelfia, Liga Nacional	5

SE OFRECERA HOY GRAN PROGRAMA EN EL S. CARLOS

Es el primero de los programas de basket ball que se han combinado para los periodistas

Tendrá efecto esta tarde, comenzando a las cinco, y en el floor del Club San Carlos, en Correa y Flores, Víbora, el primero de los dos programas de basket ball combinados con motivo de las fiestas del «Día del Peiodista», que tanto entusiasmo e interés han despertado desde que fueron anunciados por primera vez.

Un magnífico programa que consta de tres encuentros ha sido dispuesto para esta tarde, tomando parte en los mismos conjuntos de muchachas y niños que han lucido mucho en sus anteriores salidas y deben ofrecer encuentros brillantísimos que los fanáticos sabrán apreciar en su justo valor.

Dos equipos formados por niños de quince anos se enfrentarán en el primer partido, en un choque que debe despertar admiración general. Estos «fiñes» pertenecen al Instituto Edison y han sido entrados por el popular y capacitado Aguilucho Azcárate lo cual significa que se presentarán esta tarde en el San Carlos magníficamente preparados.

Después las niñitas del Instituto Edison las del Colegio Estrella sos tendrán un reñido encuentro, para seguidamente las muchachas del Club San Carlos y Dependientes, que se preparan para la próxima campaña junior de la Ass. Atlética Femenina de Cuba, enfrentarse en el mejor partido de la tarde.

Se bailará una vez terminado el programa deportivo, a los acordes de la magnífica orquesta Monte Carlo, cobrándose por toda la fiesta la pequeña suma de veinte centavos.

El viernes 25

Y pasado mañana en el Atlético de Cuba en horas de la noche se brindará a los fanáticos otro soberbio programa, que dará comienzo a las nueve de la noche y terminará con un baile, amenizado por la orquesta de señoritas Saratoga.

Ese día cubrirán el primer turno, (nueve en punto) las muchachas de la Escuela Presbiteriana de Güines, frente a las del Instituto Edison y seguidamente se enfrentarán los juniors del Club Teléfonos con los del Fortuna terminándose la velada oficiales de Basket Ball vs Cronistas de Sports.

Precios del basket y baile: 20 centavos.

ESTARA ANIMADO EL COLUMBUS, EL PROXIMO SABADO

Los nadadores locales harán su última aparición de la temporada en importante meet

Los ases cubanos de la natación de ambos sexos dirán su adiós a la temporada de 1935 el próximo sábado en la piscina del Columbus Yacht Club, cuando se lleve a cabo el sensacional «meet» organizado por la Ass de Cronistas de Sports de la Habana y que forma parte de la semana deportiva del «Día del Periodista».

Comenzando a las nueve de la noche será brindado a los simpatizadores del deporte uno de los más brillantes programas acuáticos de la season, que lo constituyen catorce eventos—seis femeninos y ocho masculinos—contándose con el concurso de representantes de sociedades tan prestigiosas y entusiastas como el Columbus Miramar Yacht Club, Habana Y. Club y Vedado, las cuales enviarán su mejor material, como para que las justas constituyan un rotundo éxito.

Las más sobresalientes figuras del deporte serán vistas en acción el próximo sábado en la flamante piscina del Columbus Yacht Club, y tenemos la seguridad de que los fanáticos gozarán de lo lindo presenciando la labor de las muhachas y jóvenes que se agruparán para brindar lo mejor de sus esfuerzos. Además, el hecho de que el programa lo constituyen eventos cortos y no nadados en anteriores fiestas de la temporada, asegura previamente un triunfo rotundo.

Nadadoras del temple de Olga «Dancing-Tap» Luque, María Carlota Llanio, Margaret Chapman, Alicia Arroyo, Elcira Mola, Bebita Gómez de Molina, Olimpia Gutiérrez, Ofelia Salas, Loly Bravo, Adda Dopico, Carlota Fowler, Odette Kohly etc, se verán envuelta en los eventos femeninos, lo cual significa, dicho en otras palabras, que las justas de esta división constituyen el verdadero «hit» de las competencias.

Además de todo esto, se ofrecerá el sábado en el Columbus un magnífico show integrado por renombradas figuras de la música, el canto y la poesía, teniendo la fiesta como brillante corolario un regio baile que será amenizado por dos famosos conjuntos musicales: la orquesta Gris con Fernando Collazo y Luis Fabré y su Orquesta del Jockey Club.

Los tickets de entrada,—personales—al precio de sesenta centavos, pueden adquirirse con anticipación en la Secretaría del Columbus o en la Asociación de Repórters de la Habana calle de Zulueta 5.

PREPARAN UN GRAN PROGRAMA PARA LA FIESTA DE MAÑANA EN "ORIENTAL PARK"

Dos justas de largo metraje. El Handicap «Día del Periodista» el próximo domingo. Premio especial y una copa de plata. Festejarán a Horacio Roqueta. Enorme animación para ese día

A la hora en que nuestros lectores estén pasando estas líneas por su vista estará la Secretaría de Carreras de Oriental Park plena de actividad. Martel, Lizama, Pablo Hernández y los diligentes chicos de la imprenta estarán preparando, cada cual en su sector el programa del juego hípico.

El secretario de Carreras expondrá la bondad de las condiciones preparadas y los muchachos inscribirán con rapidez, aunque algunos que se dan un poco de «lija», estarán pretendiendo colocar a sus caballos en grupos demasiado altos, mientras los inteligentes, por el contrario, buscarán los lugares más suaves a fin de cobrar el «guano» mansamente. Porque si hay un detalle que demuestra la capacidad de un trainer es saber colocar bien sus ejemplares, sin exponerlos a que se los reclamen por un precio inferior a su valor, pero sin inscribir en competencias tan difíciles para dichos pur sangs que las carreras les resulten perjudiciales en vez de provechosas.

Programa de gran interés.

Si se llenan todas las competencias de mañana jueves el programa saldrá muy interesante. Habrá una justa de cinco furlongs que será la primera del día, cuatro a cinco y medio furlonds, y dos a milla y diez y seis que serán la quinta y la sexta. La primera de esas justas largas ocupará el quinto turno y será para cuatro otros y más que no hayan ganado desde agosto 31 con 110 libras básicas; los que hayan ganado dos veces desde junio 15 cargarán 5 libras extra y los ganadores de una cargarán dos libras más. El reclamo es de 300 pesos.

Y la otra justa de largo metraje es abierta para tres años y más con reclamo de cuatrocientos pesos. Los de tres años cargarán 103 libras y los otros 110 libras, con una libra más por cada carrera ganada desde junio primero.

El handicap

Se cierran hoy las inscripciones para el Handicap de la quinta carrera del domingo, evento que lleva por nombre Día del Periodista, para celebrar ese día señalado en nuestro Hipódromo. Es a milla y cincuenta yardas con premios de 250 pesos más una preciosa copa de plata que dona graciosamente el estimado amigo doctor Claudio Graña, dueño del Riversi de Stable. Los pesos y aceptaciones tendrán lugar el viernes 25.

Además de esa carrera interesantísima en que se espera que compitan los ases de distancia, habrá el conocido concurso de seleccionistas con premio de 250 pesos para el primer lugar y dos premios más de veinte y cinco pesos. Se ceñirá a las carreras comprendidas de la tercera a la séptima ambas inclusive, y ello facilitará a los fanáticos el modo de optar con buen chance de triunfo al jugoso premio que se ofrece.

Festejarán a Roqueta

Ese mismo día será festejado en nuestro hipódromo el querido compañero Horacio Roqueta. Un grupo de sus amigos le ofrecerá un almuerzo en los bellísimos salones del Jockey Club a las doce y media de la tarde. Roqueta, buen amigo de la Empresa del Hipódromo y cronista de sports muy conocido merece con mucho esa fiesta-homenaje que se le prepara.

PRACTICA EL TEAM DE JOE RODRIGUEZ, EN LA TROPICAL, HOY

Joseíto Rodríguez, manager de los Carmelitas del Marianao, nos avisó ayer noche que su team realizará esta tarde su última práctica preliminar al campeonato nacional, que se iniciará el sábado en la Habana y Santa Clara. Joseíto repartirá hoy todos los uniformes y anunciará de modo definitivo su lineup oficial para la season.

SE REUNE MAÑANA LA LIGA NACIONAL DEL BASE BALL AMATEUR

La Liga Nacional de Baseball Amateur, cuyo campeonato de verano ha venido desarrollándose con éxito singular en los terrenos del Vedado Tennis, celebrará mañana jueves una importante reunión a las cinco de la tarde, a fin de tratar en la misma, la terminación del actual campeonato.

Como ya se han decidido el primero y segundo lugar, parece que los oficiales del circuito, obrando cuerdamente, acordará acortar el campeonato para decidir rápidamente el tercero, que es el único puesto pendiente.

De este modo podrá iniciarse en seguida la serie final, que ha de colocar frente a frente al team del Deportivo de Cárdenas con el Hershey.

Los Cardenenses, incidentalmente, están en forma estupenda y se proponen dar una sorpresa grande a los azucareros de Viego, arrebatándoles el campeonato. El Deportivo tiene un catcher estupendo, un pitcher de mucha puntería y mucha velocidad en las bases.

El team jugará el domingo con el Teléfonos un match de exhibición.

DOBLE HEADER DE HOY EN EL FIELD DEL C. FERROVIARIO

Para esta tarde se anuncia en los amplios y mejorados terrenos del Club Ferroviario un interesante programa de baseball en opción al campeonato de las Fuerzas Armadas.

Según el schedule, en el primer turno de este programa han de verse las caras los teams de la Policía Nacional y el team de la Marina, que deben ofrecer un duelo interesante. Juanito Eckelson pitcheará por los Policías para hacer daño a sus rivales, cuando es casi seguro que Mario Lecubet o Zabala pitcheen por los Marinos.

En el segundo turno se enfrentará el team del Séptimo Regimiento con el del Quinto, debiendo ofrecer ambos otro juego interesante.

El primer game se dará a la una y media, y se tiene la seguridad de que otra gran concurrencia se reunirá en los stands del Ferroviario para presenciar los dos partidos.

MUY PROBABLE QUE ESTE AÑO VENGA A JUGAR EL SAN LUIS

Es casi seguro que los Cardenales del San Luis nos visitarán este año en la primavera. En el concurso que viene celebrando la cervecería La Tropical, para averiguar entre los aficionados cubanos cuál team desean ver este año en la Habana, el team de los Pájaros Rojos está en el lugar de honor y con una gran ventaja. Este detalle, unido al de que sólo falta un escrutinio por celebrar, nos hacen creer que difícilmente ningún otro conjunto de las Grandes Ligas podrá desplazar del primer lugar a los Cardenales. Los fanáticos interesados en enviar votos, deben hacerlo antes del día 30, pues el 31 se hará el escrutinio general y último.

He aquí los votos alcanzados hasta ahora por los distintos «big leaguers teams»:

	Votos
San Luis, Liga Nacional	7168
New York, Liga Americana	4885
New York, Liga Nacional	4881
Pittsburgh, Liga Nacional	1950
Chicago, Liga Nacional	1879
Detroit, Liga Americana	1360
Filadelfia, Liga Americana	794

CUPON DEL FANATICO BEISBOLERO
Cervecería "LA TROPICAL"
PALATINO — CERRO — HABANA

Soy bebedor de sus cervezas TROPICAL y CRISTAL Y HABIENDO LEIDO EN ESTE PERIODICO "DIARIO DE LA MARINA", las manifestaciones del señor Julio Blanco Herrera, hechas a su Jefe de planas de Sports, pido a LA TROPICAL nos traiga para principios del año próximo una NOVENA de las Grandes Ligas americanas y mis deseos serían. Club..... SABRE CORRESPONDER.

Nombre .....
Calle .....
Ciudad .....

M.E.C.D. 2016

UN CIVIL FUE MUERTO Y UN RURAL Y UN POLICIA HERIDOS EN UN TIROTEO EN LA CIUDAD DE MANZANILLO

La tercera iniciación de caballeros católicos en San Luis, Oriente, fué un acto de trascendencia y solemnidad

Se hizo una ofrenda floral ante la estatua del heroico General Camacho. Un banquete en la Unión. El pueblo se asoció también a todos los actos que se celebraron

TERCERA INICIACION DE «CABALLEROS CATOLICOS» CONFERENCIA EN EL TEATERO PARRA, DEL DOCTOR FRANCISCO ALMODOVAVR.—El día diez, fecha gloriosa para nuestra Patria, celebróse en esta villa de San Luis, de una manera solemne por los «Caballeros Católicos», de la Unión 41. En este día se cumplía el tercer año de su fundación.

Varios fueron los actos preparados por el Consejo Directivo, para conmemorar tan fausto acontecimiento.

Por la mañana, todos los 'Caballeros Católicos», que integran la Unión 41, acompañados de los que aquel día habían de iniciarse y de multitud de fieles, llenaban el templo parroquial adornado con profusión de flores y de luces. Las banderas de la patria y de la asociación, se alzaban magestuosas en el presbiterio besándose ambas.

Vibró el himno de los «Caballeros Católicos», y los campeones de la fe y de Cristo, puestos de pie, arrancaron a su pecho gritos de entusiasmo, Cuba cantó a Cristo.

El señor párroco, en breves palabras, armonizó la patria y la religión. No sólo el político hace patria, sino el simple ciudadano, que sabe guardar su puesto de honor y cumple bien sus obligaciones. Pero el modo mejor de hacer patria, es amar a Cristo, fuente de justicia, de amor y de paz. Todos los «Caballeros Católicos», con la banda cruzada al pecho, se acercaron a la sagrada comunión. Aquella comunión alegró a Jesucristo y a la patria.

A las doce del día, tuvo efecto un espléndido banquete en el salón social de la Unión. Alegría, intimidad y fraternidad, fué la nota característica y predominante de este acto. Al iniciarse el banquete, el presidente de la Unión, señor Juan Caruncho, leyó unas cuartillas, dando honor al primer Presidetne que tuvo dicha Unión, señor Germán Muñiz, y acto seguido se descorrió una cortina que velaba un hermoso retrato de ese venerable anciano. Los aplausos fueron cálidos y sinceros. «Honor a quien honor merece». En los brindis se hizo votos por el auge de la Unión. El resumen estuvo a cargo del P. Obanos, párroco de nuestra iglesia.

Como recuerdo del banquete, una señorita impresionó varias placas.

A continuación nos dirigimos todos unidos con los mismos sentimientos de verdadero patriotimo, al parque «Moncada», para ofrendar al heróico general Camacho, un ramillete de flores, como olor de incienso a la patria cubana.

A las ocho de la noche, tuvo lugar el acto de iniciación de nuevos Hermanos. Dispuesta la mesa presidencial, por el presidente, secretario y consiliario, se dió principio al ritual de iniciacones. Los candidatos, a los acordes de una marcha, entraron en el templo con paso magestuoso dirigidos por los guardianes, y ya cada uno en su puesto correspondiente, verificaronse los diversos actos en todo conforme el ritual propio de estos casos.

Dios, Patria y Caridad. Esa fué la síntesis de ese jucido acto, verificado con toda solemnidad y majestad, cerrándolo el consiliario de la Unión, Rvdo. P. E. Alonso, quien desgranó un elocuentísimo discurso, pletórico de amor de Dios y de amor a la Patria.

¡Qué bien sonaban las notas de los tres himnos de fidelidad a la iglesia, a la Patria y la asociación!, y por fin todos recibimos el beso de nuestro Dios, pues como despedida un sacerdote dió la bendición con el Santísimo.

Seguidamente pasamos todos, al local social donde se obsequió a los concurrentes con un sabrosísimo refresco de cerveza. Todos salimos más compenetrados y más animados a trabajar por el bién y progreso de nuestra queridísima Unión.

El presidente y directivos, conocedores de la llegada del doctor Francisco Almodóvar, a la ciudad de Santiago, para presidir el día trece una iniciación en la Unión 54, le invitaron a una conferencia en el teatro de esta villa. El, muy gentilmente, accedió a nuestra indicación, señalando el día catorce. Aunque quedaban pocos días para la propaganda de dicha conferencia, se trabajó intensamente a fin de que resultara lo mejor posible. Los habitantes enterados de que un conferencista elocuente había de hablarles se animaron mutuamente y llegado el día, nuestr ocoliseo estaba repleto hasta la calle. Hizo la presentación, el señor párroco.

Al levantarse el doctor Almodóvar, fué recibido por el público con una calurosa ovación. Desde el principio de su conferencia se adueñó del público, pendiente de sus palabras. Hizo un recorrido con elocuencia arrebatadora por el campo de la familia, individuo y sociedad. Cada párrafo era premiado con prolongados aplausos. Hora y media entretuvo gratamente a la multitud, que deseaba nunca termiara. El pueblo intenta traerlo otra vez. El Dr. Almodóvar fué muy fecilitado al final de su conferencia por todos y acto continuo se dirigió a la Parroquia acompañado de todos los Caballeros Católicos y otras representaciones donde se ofreció un refresco.

Felicidades a los Caballeros Católicos de la Unión 41 por sus fiestas y triunfos. Adelante valientes campeones.

UN CABALLERO CATOLICO.

Nuevitas festejó el Grito de Yara con gran entusiasmo

La ventura de un hogar. Una educadora. Regreso. Diversas notas sociales de la localidad

SAN FRANCISCO DE ASIS.—El día 7, del presente, fué la festividad que nos marcó el calendario católico y estuvieron de días con tal motivo, distinguidas personas de nuestra estimación.

Entre las primeras a felicitar aunque con algún retraso, están las respetables señoras: Panchita López viuda de Sasturain, madre política del señor José Soler Carreras, Agente de nuestro querido DIARIO, en esta ciudad; Paquita Tirador de Torres, Panchita Moll de Campillo, Panchita Salvador de Lugo, Panchita Carreras viuda de Morán, Panchita Valbuena viuda de Carmenates, Panchita Ramírez de Estrada y Paquita Roque de Varona.

Dos damas ausentes, tan distinguidas como Paquita Chapelí de Suárez, digna esposa de nuestro querido amigo Jesús Suárez, propietario del establecimiento «La Gran Vía», y Paquita Márquez de Oribe.

También felicitaré muy complacido a las bellas señoritas: Panchita Vigués Montes y Panchita López así como a la graciosa niña Panchita Carreras Silva, hija mimada de nuestro buen migo, el señor Salvador Carreras Pino.

Ahora tócame felicitar a los caballeros, teniendo mi saludo primero, para el querido amigo Francisco Hernández Marrero, Cónsul de Noruega en esta ciudad y su pequeño hijo Paquito.

Siguiendo la relación de los amigos,recuerd o a Francisco Flores Delmonte, activo procurador público; Francisco Hernández Padrón, Francisco Urgell, Paco Socarrás, Francisco Arrabal Lomeña y sus hijos Paquito Arrabal Molina y Paquito Arrabal Pa omino, Francisco Mujica, Panchito Jiménez, Paquito Mejides, Panchito Mayedo y su hijo Paco, Panchito Rodríguez, vecino de Santa Lucía; Pico Carreras Leiro, Francisco de la Noval, don Pancho Basulto, Francisco Rodríguez Olazábal, Francisco Chao, Francisco Fontela y su hijo Paco Fontela Solá, Panchito Caymares, Paquito Noya y los jóvenes Paquito Conde, Quico Mejides, Paquito Flores Bejarano, Paco Tirador, Panchito Benach y Paco Torres.

He de saludar también al estimado amigo, señor Francisco Acevedo, que hoy reside en el central «Lugareño», así como a su hijo Paco y finalmente, al señor Pancho Cedeño.

Pero dejado exprofeso, me complazco en hacerle llegar un saludo cordial y afectuoso al señor Francisco Martín, encargado de la granja «Fijuán», y a su gracioso chiquitín Paquito.

A la linda posesión acudimos en agradable jira, donde pasamos unas horas felices conjuntamente con distinguidas familias que fueron a felicitar al señor Martín, y a su gentil esposa Rosario Moreno.

Un conjunto musical de Cantarrana, amenizó la comida que ofrecieron los esposos Moreno de Martín, y luego se bailó hasta bien entrada la madrugada.

Con la respetable familia Rivero Devesa regresamos, trayendo en nuestro corazón la impresión agradable de inolvidables horas.

NUEVO CAFE.—Nuestro estimado amigo, el señor Liborio Ferreiro, comerciante que ha laborado con verdadero honradez en el barrio de Tarafa, durante algunos años, haciendo sociedad con el también comerciante, señor Ramón Abad, han abierto en esta ciudad, un gran café, en la esquina del Puente.

El antiguo cafe del «Puente», que fué de los hermanos Vijande, que durante varios años permaneció cerrado, acaba de ser abierto nuevamente, bajo la competencia y actividad de los señores Abad y Ferreiro.

Cuenta este café con un buen surtido de licores, con un salón de billares, lo que hace de aquel simpático lugar, un verdadero aliciente de recreo.

Felicitamos a los amigos citados y deseamos que triunfen.

VENTURA DE UN HOGAR.—Los jóvenes esposos Andrés Mejdes, y su bella compañera Hilda de la Fuente, están de plácemes con el advenimiento feliz de una linda muñequita, que recientemente han recibido como bendición del cielo.

Nuestra enhorabuena, para los padres y abuelitos.

REGRESO.—Después de una grata temporada por la granja «Pijuan», con los apreciables esposos Francisco Martín y Rosario Moreno de Martín, retornó agradablemente impresionada al hogar materno, la simpática y graciosa señorita María Catalina Rivero, perfumada flor de nuestro jardín.

Mi saludo afectuoso.

BIENVENIDA.—Un saludo muy cortés y con él nuestra felicitación también, para la culta y estimada señorita Amparo Estráviz Rodríguez, ilustrada profesora de Instrucción Pública, que regresó de la Habana, bastante mejorada, después de haber sufrido una difícil operación quirúrgica, que le fué practicada por un especialista.

Con ella vino su hermana María, nuestra distinguida amiga, tan querida en esta sociedad, donde cuenta con afectos infinitos.

DIEZ DE OCTUBRE.—Tan señalada fecha en nuestra Historia patria, pasó inadvertida por las autoridades locales, lo que lamentamos muy sinceramente.

Nada hubo en Nuevitas, en conmemoración de la fecha indicada excepto la velada que celebró el templo metodista, bajo la dirección del señor Vireles, donde hubo discursos alusivos por distinta personas.

Lástima que Nuevitas dejara pasar ese día, sin festejos, cosa que por primera vez sucede en el transcurso de muchos años.

Pero aunque amarga, es la verdad.

Ramón Pérez Rodríguez,
Corresponsal.

JARUQUEÑAS

DESPEDIDA.—Con breves pero cariñosas frases me despido del personal del DIARIO DE LA MARINA y de mis consecuentes lectores, a quienes por espacio de cerca de diez años he estado informando de los acontecimientos sociales de esta querida ciudad.

El traslado de nuestra residencia a la Habana, me obliga a abandonar esta labor que me tenía ligada con lazos de afecto a este periódico, como compañera; y a mis lectores como cronista; pero en cambio como amiga y servidora me tienen siempre a vuestras órdenes.

Me sucede en estas funciones la distinguida y culta señorita Petra Amalia Araoz, que por su capacidad y lo bien relacionada con esta sociedad, sabrá superarme, dejando a todos altamente complacidos.

Angélica Alcalde Inclán,
Ex cronista social.

CARTAGENA

LA RUTA DE CORREOS A CRUCES.—Hace varios días la Secretaría de Comunicaciones, por mediación del activo jefe local del ramo, señor Wilfredo Leyva, ofreció al conductor concesionario Horacio Sosa, aumento de sueldo, para que en lugar de llevar y traer la correspondecia a Rodas y Turquino, como ha venido haciendo hasta ahora, (lo cual resulta un servicio deficiente en grado superlativo, toda vez que de ningún lugar de la provincia, inclusive de este mismo término se recibe la correspondencia al día), haga el recorrido hasta Cruces y viceversa. A pesar de haber aceptado dicha proposición el citado conductor, es lo cierto que ahora no se ha efectuado tan imprescindible ampliación del servicio de correos. Una vez establecida la ruta que la Secretaría de Comunicaciones, tiene ofrecida, habremos también obtenido el más rápido servicio de correspondencia, pues de casi toda la República la recibiremos al día, así como el «Diario de la Marina», que podrá leerse también entonces al día, lo que resultaría de suma importancia. Las clases humildes de la comarca agradecerán infinitamente tan rápida comunicación por las ventajas que le proporcioará.

SE DESCONOCE EL ORIGEN DE LA BALACERA

El encuentro fué entre un grupo de paisanos y varios miembros del cuerpo policial

MANZANILLO, octubre 22. DIARIO. Habana.—Sin que hayan podido precisarse los motivos, en la pasada noche se cruzaron varios disparos entre un grupo de paisanos y miembros de la Policía, resultando gravemente herido Manuel Bofill Pérez, quien falleció a las pocas horas. También el policía Juan Riera y el guardia rural Manuel Alvarez Barroso resultaron con heridas leves.—CORRESPONSAL.

Holguineras

ILUSTRES VISITANTES.—El día 18 del mes en curso Holguín se vió honrado con la visita de dos ilustres personalidades: me refiero al Secretario de Obras Públicas, Jorge Luis Echarte y el Ayudante Presidencial, doctor Héctor Aguilera, Capitán Naval, quienes están animados de la mejor buena fe para impulsar el progreso de la vieja Ciudad de la Periquera.

Después de la llegada a Holguín y visitar el Departamento de Obras Públicas y al Hospital Civil, que es una obra que honra al actual Gobierno y habla muy alto del gran interés que se está tomando el Director, doctor Rafael Díaz Betancourt, emprendieron viaje hacia la sonriente y bella Villa de Gibara a donde fuimos acompañando a tan ilustres visitantes una Comisión del Comité Pro-defensa de Holguín integrada por el que suscribe, los doctores Francisco Frexes, Santiago F. Palacios y el señor Mario Aguilera en representación del Club Rotario de Holguín. Además fueron nuestros acompañantes el Director del Hospital, doctor Rafael Díaz, Amado Castañón y Pablo Pérez Ricardo.

Antes de llegar a la Villa gibareña una Comisión nutrida y dirigida por Neny Alberty y el doctor Alejandro Neyra nos recibió atendiéndonos y saludándonos de manera cordial. Luego nos dirigimos al hotel Continental, en donde se ofreció a los visitantes y acompañantes un espléndido y regio banquete como de ochenta comensales, y en el cual hablaron Alberty, el doctor Francisco Frexes, Héctor Aguilera y Echarte.

Tanto Héctor Aguilera como Echarte prometieron solemnemente ante los comensales y el público que presenciaba el acto, qu la carretera de Gibara a Holguín, sería inaugurada antes del 20 de Mayo de 1936, porque ese era el deseo del gran patriota que rige los destinos del país.

Después visitamos las sociedades de recreo y el Centro de veteranos en donde fuimos atendidos exquisitamente.

En un gascar de la Compañía ferrocarrilera de Gibara regresamos a Holguín a las siete de la noche muy complacidos y satisfechos de la primera jornada.

A las diez de la noche comenzó el banquete con qu etodas las Corporaciones Económicas de Holguín obsequiaron a los visitantes: fué alarde de buen gusto y ese triunfo en parte se debe a la Comisión nombrada por el Comité integrada por los señores Celestino García Bracho, Francisco Almaguer, Francisco Elósigue, Carlos de Zayas y Fernando Silvestre a quienes felicitamos por su triunfo.

Ofreció el homenaje al cual concurrieron representaciones de todas clases de la Sociedad holguinera, el doctor Francisco Frexes, quien estuvo muy oportuno e inspirado; y luego habló de manera elocuente nuestro querido amigo, el doctor Héctor Aguilera, quien con dicción clara y corrección impecable prometió en nombre del Secretario de Obras Públicas y del Presidente de la República, que la carretera de Gibara se inauguraría antes del 20 de Mayo de 1935, y que las obras emprendidas en Holguín serían terminadas; pues—dijo—que nunca ofrecía lo que no se podría cumplir.

El Comité Pro-defensa de Holguín ha triunfado; y ese triunfo es también de la Sociedad holguinera, que ha de recibir los beneficios del único Gobierno que se ha ocupado de la pobre cenicienta de la Patria.

Ojalá que la visita de tan ilustres personalidades sea el inicio de una nueva etapa de bienestar para la cuna de Calixto García.

LA FIESTA DE UÑAS.—El día doce del actual mes tuvo efecto en el pueblo de San Felipe de Uñas un acto sencillo, pero transcendental: me refiero a la inauguración de la biblioteca de la Sociedad Club Progreso. Con ese motivo fuimos invitados el periodista informante, el doctor Santiago F. Palacios y el comerciante de esta plaza, señor Manolo Carralero, para participar de dichas fiestas.

A las seis de la tarde fué la inauguración de la biblioteca: abrió el acto el Presidente de la Sociedad, y luego consumimos turnos el que suscribe y el doctor Santiago F. Palacios.

El acto de la inauguración se vió realzado por la presencia de mujeres encantadoras, las cuales luchan por construir el edificio social.

A esas bellas damitas, que son encanto de esa región, hemos ofrecido nuetra ayuda; y pueden tener la seguridad que la hallarán también en el pueblo, porque sabe aquilatar sus esfuerzos en pro de la cultura.

La fiesta terminó con un regio baile, que duró hasta horas de la madrugada.

El cronista, al felicitar a la Sociedad por ese triunfo, hace extensiva la felicitación para las señoritas Feria, Reyes, Serrano Carralero y otras más, que han sido junto con el Secretario Cuenco y otros directivos del Club Progreso, quienes han impulsado e ltriunfo de esos festejos.

Ponce DE LEON,
Corresonsal

Información Telegráfica
del interior de la Isla

Por nuestros Corresponsales a través del hilo directo del DIARIO

HABANA

SENTIDO FALLECIMIENTO

SAN ANTONIO DE LOS BAÑOS, octubre 22. DIARIO. Habana.—Hoy fué el sepelio de los restos de la señora Marta Duarte viuda de Hernández, persona de relevantes méritos y tronco de antigua y muy querida familia de esta localidad. Reciban sus familiares nuestro pésame. BLANCO, Corresponsal.

VEINTE Y CINCO MIL PESOS PARA EL ALCANTARILLADO

MARIANAO, octubre 22. DIARIO. Habana.—El Presidente de la Cámara de Comercio de este Término, señor Belarmino Sagol, acompañado de varios destacados elementos de la localidad, se entrevistó hoy con el Presidente de la República, Coronel Mendieta, a fin de que éste les ayude a realizar las obras del alcantarillado, cuyo comienzo se abordará en breve.

El Presidente manifestó a dichos visitantes que podían contar con veinte y cinco mil pesos para el inicio de dichas obras.

FALLECIO UN SUICIDA

El secretario del Juzgado Municipal del Guatao, Antonio García, que tomó un veneno en la tarde de hoy con el propósito de suicidarse, acaba de fallecer en el Sanatorio del Centro de Dependientes.

MARTINEZ, Corresponsal.

MATANZAS

LOS JOVENES CARDENENSES QUE FUERON ABSUELTO POR URGENCIA, REGRESARON A SUS HOGARES

CARDENAS, octubre 22. DIARIO. Habana.—Hoy llegaron a esta ciudad, procedentes de Matanzas, los jóvenes Masique, Villavicencio, Torres Morales, Mayor, Figueredo y Kileim, que fueron absueltos por el Tribunal de Urgencia al ser juzgados bajo acusación de haber lanzado proclamas del ABC, en el teatro «Modernista», durante la función, resplandeciendo su inocencia.

SANTA CLARA

SUICIDIO DE UNA JOVEN

VUELTAS, octubre 22. DIARIO. Habana.—Esta noche se suicidó la joven Amparo Cojina, por medio del fuego. ARRIBA. Corresponsal.

DOS JOVENES CAMPESINOS ACUSADOS DE ROBO

RANCHO VELOZ, octubre 22. DIARIO. Habana.—Ingresaron hoy en el Vivac de esta población los jóvenes campesinos Ramón y Modesto García Hernández, de 20 y 16 años, respectivamente, acusados de grave delito de robo consistente en haber recogido cáscaras de mangle rojo para venderlas en la tenaría y obtener unos centavos con que mitigar el hambre que los agobia por ser víctimas de la más horrible miseria. El mangle coresponde a la zona marítimo-terrestre y su aprovechamieto clandestino está penado. La familia García Hernández a la que pertenecen los dos hermanos está compuesta de doce personas y Ramón y Modesto no hicieron más que procurar el alimento para los suyos.

PRECISAN OBRAS PUBLICAS

Continuamos solicitando, en nombre de los vecinos de este Término, la realización de urgentes obras públicas en esta municipalidad, ya que ellas terminarían con el hambre que nos azota y cuyas consecuencias son la repetición de casos como el anterior. SARABIA, Corresponsal.

LA BUENA SOCIEDAD DE QUIVICAN EN UNA BODA DE MUCHA DISTINCION

SUNTUOSA BODA.—El día 5 del que cursa se llevó a efecto la boda de la bella señorita Ramona Vázquez con el joven señor Pedro Hernández.

Los contrayentes se juraron fiel amor ante el doctor Devech Juez Municipal y del Secretario señor Agusti, fueron testigos el doctor J. A. del Campo y el señor Domingo Chong, por él; y por ella el señor Rafael Viera y el que estas líneas escribe.

La concurrencia, selecta y numerosa, fué obsequiada con un espléndido bufett donde se hizo derroche de dulces, ponches, sidra y cervezas que se prolongó hasta las once de la noche, rindiéndose después culto Tersipcore.

Muchos fueron los regalos que recibieron los novios y a continuación damos un detalle de ellos:

Victorino Vázquez, un juego de cuarto; Tomasa Martínez, una lámpara de sala; Tomasito Vázquez, un juego de licor; Francisca Serrano, una muñeca de espejo; Rafael Viera, una polvera; Domingo Chong, una lámpara y un corte de vestido de seda china; Aurelio Hernández, un juego de refrescos; Primitivo Hernández, un juego de café; Leocadia Hernández, una imagen de la Caridad del Cobre; Caridad Alfonso, un cheke por 10 pesos; Evidia Estévez, un bücaro; Dominico Gonzalez, un juego de refrescos; Luisa Rodriguez un juego de vasos; Esperanza Vázquez, un par de guantes de boda; Joaquín Luis, un abanico y un corte de vestido de seda china; Julio Wong, dos cuadros de paisajes chinos; Antonio Capote, una caja de jabones finos y un estuche de perfumería; José M. Capote, un detente y un juego de refrescos; Teresa Vázquez, un juego de café y un tapete; Mario y Santiago Chong, un estuche de perfumería; Josefina Martínez, dos bücaros; Antonio Chong, un estuche de perfume; Agripina Martínez, dos fruteros; Crispina López, una muñeca de cama; Paquita Prieto, un juego interior de boda; Francisco Chiang y Julio Luis, dos cuadros artísticos; Juan Yon, un estuche de perfumes Tangeer; Anuncia Vázquez, dos bücaros; Rafael Govín, un pasador; Juan Chong, dos cuadros; Mario Chong, un juego de té; José Jam, dos bücaros; José Lastra, una caja de bombones; Nicasio Lanio, una caja de tabacos Yucayo; María Luisa Fajardo, un estuche de perfume; Celia Vázquez, un juego interior; Mauricio Chong, una caja de vino Moscatel; Alvaro Crespo una sobrecama; Crispina López, una lámpara de cama y un llavero; Rubén Pérez, una caja de pañuelos y una caja de tabacos; Luminada Quintero, el pañuelo de boda; Manuela Viera, un ramo de flores; Máximo Pjá, un estuche de perfume; Caridad Mendoza, una caja de jabones; Ramón Capote, una caja de tabacos; Manuel Morán, una corbata; Ofelia Novoa, un llavero y un tapete; José Rodriguez, un estuche de perfume; Ramón Hernández, una sobrecama; Francisco Hernández, un juego de tazas para café; Compañía Bacardí, 10 cajas de cerveza «Hatuey»; Lanio y Hermano, 10 cajas de refrescos; Máximo Alvarez, 10 libras de dulces y Patricio Lastra 5 libras de Dulce.

A las dos de la tarde se celebró un gran banquete en el que no faltaron el rico lechón y el clásico arroz con pollo y donde los comensales felicitaron al maestro culinario como experto en la materia.

Por carecer de espacio no traemos a esta crónica los nombres de las distinguidas señoras y señoritas que asistieron al enlace.

Réstanos pedirle a Dios que los contrayentes gocen de una luna de miel interminable.

LAS CARRETERAS

El Gobernador nos ha prometido hacer algunas obras de verdadera utilidad pública, como la reparación de las carreteras de Quivicán al paradero y de Quivicán a los Güiros, que se encuentran en lamentable estado de abandono, haciendolas casi intransitables debido a las furnias que existen en las mismas.

Esperamos que lo ofrecido se cumpla y que pronto sea un hecho la reparación de esas carreteras.

También se encuentra en estado intransitable y pidiendo a gritos su reparación, la carretera de Quivicán a Bejucal, siendo de urgente necesidad que el señor Secretario de Obras Públicas haga una visita a la misma para que compruebe lo que decimos.

Victorino Vázquez,
Corresponsal.

El Día de la Raza fué muy celebrado en Ciego de Avila

En el banquete homenaje que se celebró en un hotel de la villa hubo bellos discursos

EL DIA DE LA RAZA.De una manera brillante se celebraron el día 12, los distintos actos sociales anunciados por la delegación de la «Asociación de Dependientes del Comercio de la Habana».

La elección de la Junta Directiva, que ha de regir los destinos de esta Delegación y el banquete homeaje, a su presidente general y presidente de la Sección de Propaganda, constituyeron las dos notas de mayor relieve, durante ese glorioso día.

La asamblea general de easociados, se celebró a las dos de la tarde, en los salones de la «Colonia Española», gentilmente cedidos por su amable presidente, señor Horacio Ramos Bugallo.

Ante un numeroso público se inició el acto, siendo presidido por el presidente general de la Asociación, señor Avelino González Sarabia, quien demostró poseer una verdadera experiencia en la celebración de actos de esta naturaleza, en que la mayoría de las ocasiones, interviene el estado pasional, creado muchas veces al calor de intereses personales y en otras formado por ideas equivocadas, aunque no desprevistas de buena fe, en beneficio de los intereses generales de la institución.

El señor Avelino González Sarabía, supo con habilidad limar las asperezas y allanar las dificultades, culminando esta labor en la proclamación unánime de la única candidatura presentada de acuerdo con todos los requisitos exigidos en los Estatutos de la Asociación.

A las ocho y media de la noche, se celebró el banquete homenaje en el hotel «Sevilla», ocupando la mesa presidencial los festejados, señores: Avelino González Sarabia, Pedro Gil González; el Vice-cónsul de España, señor Antonio Capella; el Presidente de la «Colonia Española», señor Horacio Ramos y señora; el Presidente electo de la Delegación del «Centro de Dependientes», señor Adrián del Valle y los demás comisionados procedentes de la Habana, en compañía de sus respectivas esposas.

En nombre de la Delegación, ofrecieron el banquete el culto compañero en la prensa, señor Enrique García Pérez, y el señor José Martínez Zelaya, quienes en brillantes y elocuentes párrafos sometieron a la consideración de los comisionados la idea de verificar una innovación en cuanto al sistema actual de las Delegaciones, consistente en reconocérseles mayores beneficios en sus derecho electorales, de recreo, etc., de acuerdo con las necesidades de cada una de ellas.

Ambos discursos fueron magistralmente contestados, por el señor Zabala, estando muy feliz en su peroración y siendo delirantemente aplaudido por la numerosa concurrencia.

Con este acto terminó la inolvidable jornada social realizada por la «Asociación de Dependientes», a cuyos nuevos componentes de esta Delegación enviamos nuestra más calurosa felicitación y a quienes exhortamos para que continúen con los mismo entusiasmos laborando, en la seguridad de que lograrán el éxito a que aspiran.

Y para terminar, también felicitamos al Presidente de la Comisión de Propaganda en esta ciudad y a los mimembros de la saliente Junta Directiva, que en un período de 60 días, realizaron ua labor digna de toda admiración.

Sergio Descalzo Laredo.
Corresponsal.

QUEMADOS DE GUINES

ENFERMO.—Fermín Velasco, comerciante muy estimado de esta plaza guarda cama, víctima de un fuerte cólico nefrítico, con posibles complicaciones, según los facultativos que lo asisten.

Hacemos votos sinceros porque pronto recobre la salud, trayendo la tranquilidad a su esposa e hijos, a quienes nos ligan lazos de verdadera amisad.

Compañía Trasatlántica Española

Servicio De Vapores Correos Todo el Año.

El rápido vapor correo

"CRISTOBAL COLON"

saldrá el 18 DE NOVIEMBRE, para,
VIGO, CORUÑA, GIJON, SANTANDER Y BILBAO
—vía New York—

El rápido vapor correo

"MANUEL ARNUS"

saldrá el 16 DE NOVIEMBRE, para,
CADIZ Y BARCELONA —vía New York—

Salidas para VERACRUZ:
Vapor "MANUEL ARNUS" . . . . . 7 de Noviembre
Vapor "CRISTOBAL COLON" . . . . . 11 de Noviembre

Agentes Generales:
GARCIA & DIAZ, Ltda. Palacio de la Lonja. Apartado 1690.
Teléfonos: M-6911 y M-6912. Cablegramas: Amgardiaz.

Agasajó Unión de Reyes a La Rionda y a Anaya Murillo

Se ha iniciado una campaña para dotar a la Iglesia de muchas cosas que necesita

ISABEL PAJARES RIVERO.—Ha sido nombrada auxiliar del kindergarten de nueva creación de Carlos Rojas mi linda amiga Isabelita, que con tantas simpatías cuenta ya en aquella localidad. Mucho nos alegramos de que ella sea quien ostente el cargo ya nombrado. Lo merece por su competencia, su actividad y sobre todo, por esa innata simpatía tan de Isabelita. Están pues de plácemes los niños de Carlos Rojas.

POR LA IGLESIA.—Hace algunos días hice un llamamiento a las personas religiosas para que haciéndose eco de una gran necesidad en la capilla, pudieran contribuir a remediarla. Una persona devota trajo los catorce cuadros del vía crucis, pero los marcos están bastante deteriorados y algunos no tienen cristal. Con un poco de buena voluntad, podríamos catorce personas reparar este desperfecto y ya tenemos tres a nuestra responsabilidad. La señora Loly Ochotorena contribuye con el dinero que se necesite para uno; la señora Nena Bordenave de Fernández, otro y yo, el tercero. ¿No habrá once personas más que contribuyan? ¿Puedo contar con ustedes señoras Clotilde de la Flor de González Quevedo, Angélica Piñar de Mesa, Hortensia D. de Telot, Eusebia R. de Sánchez, Rosaura Rodríguez de Sotolongo, Angelita Sánchez, Digna Amorós de Alvarez...? Creo que no me he equivocado al tener la seguridad de que ustedes contribuyen para la reparación de un cuadro, cada una.

La capilla necesita constantemente nuestra atención. Hay tantas cosas que arreglar a diario que seguramente parecerá molesto esta continua petición.

Pero todos estamos obligados, ¿no es así?

LA VISITA DE LOS SEÑORES SECRETARIOS.—El pasado domingo fueron huéspedes de honor de nuestro pueblo, los honorables señores doctor Leonardo Anaya Murillo, Secretario de Educación a quien acompañaba su esposa y el doctor Carlos M. Rionda, Secretario de Agricultura.

Otras personalidades vinieron con los ilustres viajeros a quienes se tributó un magnífico recibimiento y despedida.

La señora María Antonia Quintana de Anaya Murillo ofreció donar una imagen para nuestra Capilla y el doctor Anaya, la creación de un aula nocturna y grandes mejoras en el Centro Escolar. Con estas perspectivas tan gratas para el progreso cultural y religioso de Unión, ¿cómo no sentirnos muy agradecidos?

UN NUEVO CIUDADANO.—Con toda felicidad y en la mañana del 16, aterrizó felizmente en el hogar de los esposos señora Esther Melo de Díaz y señor Alfonso Díaz un robusto varón, el tercero de los hijos de tan distinguido matrimonio. Mi enhorabuena por tan feliz acontecimiento a los buenos amigos.

UN ECLIPSE.—Total y que según parece será definitivo. Se trata de la parejita más simpática que veíamos con frecuencia en paseos, bailes y en el cine.

«Algo» rompió la unidad de sus corazones y ambos, pasean su indiferencia por las mismas calles, los mismos salones, sin que la sonrisa huya de sus labios, pero bien sabemos que esa risa...

¡Cosas del amor!

SAN RAFAEL.—La señalada fiesta del 24 de octubre. Está de días y me complazco en felicitar en primer término al doctor Rafael Zayas Bazán inspector escolar del distrito de Unión de Reyes y joven caballeroso, distinguido y afable que goza de las mayores simpatías en el término. Para el jefe y el amigo va la respetuosa felicitación de la cronista.

También celebran su onomástico Rafael González, el popular «Quito», tan conocido en todo Unión. Don Rafael García y su primogénito, «Felo» González, Rafael Jiménez, Don Rafael Guedes y Rafael de León.

Un día feliz tengan todos.

Anita Fábrega de del Valle.

Los cafetalcros, durante el período auténtico, iniciaron un movimiento a favor de su grano, vendiéndolo a $8

Luego lo dejaron caer hasta cinco, perjudicando en tres a los comerciantes que habían comprado. Hoy, tras haber creado el Instituto de Estabilización, lo quieren destruir

En los primeros días del gobierno que presidió el Dr. Grau San Martín, días que fueron bastante resonantes en estas jurisdicciones por las extremadas libertades que imperaron, (pues estas llegaron a un verdadero libertinaje social agrario o a un ininteligible caos, el cual reinó en varios sitios, como ocurrió en el central «Mabay», con el correspondiente brote comunista, en las lomas cafetaleras de Bueycito, ramificadas con las de Palma Soriano),* quedó sembrada la semilla de esa idea y otras sucedáneas similares, las que, por no ser buenas siguna, hicieron perder desde entonces a la fecha, la tranquilidad, ahora de todos los habitantes, al menos de los que se dedican al cultivo del café.

Deprimido el precio de este artículo y creído entonces el momento oportuno de inflarlo o elevarlo a la fuerza, emplearon éstas, de todos modos y maneras por medio de comisiones de «estaca», las que llevaban o se hacían llamar comisiones adaptaban muy bien a aquellos días cívicas; entidad y nombre que se trucu'entos que se bautizaban también con el nombre de días revolucionarios».

Amparadas estas comisiones por la propia fuerza que se imponía (sin que ninguna otra por mucho días les fuese oponente), amparados estos individuos (que nosotros siempre llamamos «sediciosos de la sociedad» y del respeto a lo establecido, amparados, repetimos de los vocablos «revolución», «liberación» e «ideología», llevaron al ánimo de los productores del café, esa revolución, esa liberación y esa ideología defensivas, según ellos, con el lema de: ¡¡Adelante hasta vencer!!

¿Cómo, con que?

¡Con una huelga...!

¡Caso anómalo!

Sí anómala por que en este caso no iban a la huelga los obreros, sino era la huelga de los obreros, pues era un caso singular, en que la huelga la establecían los dueños o patronos.

Antes que los patronos o dueños fuesen a la huelga lo habían hecho los obreros; éstos pidieron aumento en la recogida del café, y como el café si no lo recogían se pérdia, aumentaron el valor de la recogida y el café se recogió.

Ahora tras de la huelga obrera vino la huelga de patronos, alegando por la dulce sugerencia de que con una huelga recientemente se había vencido al Gobierno de Machado.

¿Qué pedían los dueños del café?

Como es natural, tratándose de sus intereses, que éstos crecieran, que aumentasen: que su café se pagara al mejor precio, precio que estipularon al de ocho pesos el quintal con cáscara, equivalente, por más o menos, a diez y seis pesos el quintal «pelado», como se suele decir, aquí al café desgranado y limpio para el mercado.

Esta huelga anómala, (volvemos a llamarla así), duró largo tiempo, que casi podemos decir que no se ha terminado aún, ya que las consecuencias están causando a los interesados grandes daños.

La huelga ha podido durar entre hecho y consecuencias, claro está, cuando hay que hacerla subsistir y, como en este caso no eran los obreros, los que llenos de necesidades hubiesen tenido que claudicar, estos pudieron pensar que al fin vencerían.

Y no han vencido, no.

Aparentemente la huelga o tenía «ideología», esa ideología que citamos entre comillas, es decir, para el hombre honrado que quiere defender lo suyo, sin huelgas, carecía de ella, pero para aquel que buscaba un medro en el mañana cercano para aquel que había hecho sus planes, sólo esperaba el resultado del secreto que ocultaba.

Refaccionadas en general las colonias cafetaleras por el comercio cercano de ellas, la ya repetida huelga no fué contra nadie sino contra el comercio, el que, si quiso cobrar (p. e.), el importe de ocho pesos, se le impuso un quintal de café en cáscara que como máximo valía CINCO, y, con esta insana y malévola idea infligirle la pérdida de tres pesos en quintal; y, por la tabla correspondiente trescientos pesos de pérdida en cien quintales y tres mil en mil quintales.

Cuando a duras luchas el comercio para cobrar lo suyo o recuperarlo más posible no le quedó otro remedio que aceptar este precio leonino; no que no ha podido alcanzar con la estabilización del «Instituto del Café», los tenedores del producto creyeron conquistado el precio legalmente, y que habían vencido al mercado, cosa que no ha sucedido así.

Ante el tropiezo con todos los imposibles, elevaron quejas los cafetaleros al Gobierno, (ésto ya en el que preside el coronel Mendieta), manifestaron súplicas, lamentos y comentarios, para que se estableciese el «Instituto del Café», como defensor de sus cultivadores.

Distintos cafetaleros de los más importantes de la zona de Bueycito, celebraron entrevistas con el que pergueña estas cuartillas, entrevista que fué en honor del «Diario de la Marina», y en el del autor, al extremo de haberle conferido el estudio del verdadero costo del café, cuyo estudio que fué llevado a la cap

EL AZUCAR DE LA CUOTA DE 1936, NO PODRA SER DERRETIDA HASTA DESPUES DEL PRIMERO DE DICIEMBRE

BOLSA DE NUEVA YORK

(Cierre de ayer por el hilo directo de Luis Mendoza y Compañía)

Radiator	17½
Reis Expr	8½
Reduoc	162¾
Jun	14⅛
Any	1⅜
Chem	168⅜
Chal	31¼
Can	148¾
Fou	20¾
Pow	6¾
Ice	2
Inter	8¾
Loco	16¾
Light	8
Sme.	52¼
Sugar	51⅝
Sut. p	135⅞
T and T	141¼
Tobac A	101¾
Tobac B	104½
Works	18¼
Woolen	9⅞
Cuba C	20¼
Con	49
Coast	23⅞
Def	23
Goods	16¼
Auto	43¼
Cor	3⅜
Bank	31½
Metal	26¼
Lo	2⅜
Ohio	15⅝
Avi	23½
and Co	54⅞
Steel	39⅜
Co	25
	54¼
Man	42⅞
A M	16¾
Pacif	9⅜
Mills	—
T Mach	94⅞
Pasco	58
and Ohio	45
Isl	1
	84⅞
Coa	258
Carbon	97
and Sout	2⅛
	39¾
Cigar	8
Cons Gas	30⅞
Cons Oil	8¼
Cont Can	94
Cont Oil	22
Corn Prod	64½
Coty Inc	5
Cuba Co	1⅛
Cub Amer S	5⅝
C Am Sug, p	56¼
Cmm.l Solv	19⅛
Chesapeake	45
Col Fuel	2½
Cruc Steel	26
Cons R Cuba	—
—D	
Del Hudson	34⅞
Del and Lack	15
Drug Inc	10½
Dupont	133½
—E	
East Kodak	162
E. Auto Lit	37¼
El Pow Lig	5⅝
Elec Bond	15¼
Erie (R R)	10½
—F	
Fox Film C	16½
Frep Texas	24
—G	
Gen A Tank	40¼
Gen Asphalt	17⅞
Gen Elec	35
Gen Foods	34
Gen Motors	51⅛
Gen Sig Ry	30¼
Gillet Saf	17
Gimbel Bros	6¾
Gold Dust	17
Goodrich R	9⅜
Goodyear	18⅞
Gen Bronze	7
Great North	25¾
—H	
Hershey, com	77
Homestake	—
Houston Oil	—
Hudson Mot	17
—I	
Ill Cent	15⅛
Interb R T	19¾
I B Machine	181½
Int Cement	27¼
Int Nickel	30¾
Inter Tel	10½
Illin Glas	107½
—J	
Johns Mansv	85½
—K	
Kroger Groc	26⅞
Kresge S S	26⅞
Kelvinator	15¼
Kennecot	24⅛
—L	
Lambert Co	22⅛
Ligg Myers	115½
Loews Inc	49¾
Loose Wiles	37¼
Lorillard	25⅞
Louisv Nas	44⅛
Ludlum Stl	25⅜
Lehman Cor	93⅛
Liquid Carb	31
—M	
Macy (H R)	53¼
May Dept	53¾
Montgomery	32⅞
Miss Pac, c	1½
Miss Pac, p	2⅜
Minn Honeyw	127
—N	
Nash	19
Natl Dist	32¾
Natl Bisc	32
Natl Cash	19
Natl Dairy	17⅞
Natl P Li	10⅛
N Y Central	23⅜
North Amer	22¾
Norfolk and W	188
Nort Pacif	17¼
—O	
Ohio Oil	10¾
Otis Elev	19⅞
—P	
Packard Mot	7¼
Paramount	10½
Pennsylvann	27½
J C Penney	80
Pullman Co	34¼
Pub Serv	42
Proc Gamble	52⅛
Pure Oil	9½
Puerto Rico	23⅞
—R	
Radio Corp	8⅜
Rep I Steel	17½
Reynolds	56⅜
Royal Dutch	43⅛
—S	
Safeway Sts	35⅜
Sears Roeb	59¼
Simmons Co	16⅞
Soc Vacuun	11½
St Paul	1⅝
So Parific	18½
South Ry	9¼
Stan Brands	14¼
Stand Gas	4¼
Stan N J	47
Stan Oil C	35¼
Stewart War	18
Studebaker	6⅞
Sun Oil	74
—T	
Texas Co	22¼
Texas Gulf	31¾
Timken Roll	63¾
—U	
Union Carb	71½
U Pacific	95¾
Union Oil	19
United Cor	5⅝
Uni Cor, pfd	41¾
Unit Fruit	67½
U S Rubber	13¾
U S Steel	46⅝
U Aircraft	20½
U S Ind Alc	47¼
—V	
Vanadium	18¼
—W	
Warner Bros	7⅜
West Union	62½
West Elec	86
Woolworth	59½
W Wrigley	—

CAMBIOS

(Precios de venta al cierre ayer, en casas de esta capital:

York, cable	1/10P.
York, vista	1/10P.
cable	4.92¼
vista	4.92
cable	13.68
vista	13.67
cable	6.61
vista	6.60
cable	8.18
vista	8.17
cable	16.90
vista	16.88
cable	40.32
vista	40.30
cable	1⅛D.
vista	1¼D.
Kong. cable	49.90
Kong, vista	49.80
dam, cable	67.82
dam, vista	67.80
Aires, cable	27.90
Aires, vista	27.87
cable	32.62
vista	32.60

CIERRE DE LOS VALORES EN LA BOLSA DE N. YORK

NEW YORK, octubre 22.—(Por el hilo directo de Luis Mendoza y Cía) Comienzos de la sesión de hoy caracterizaron por un volumen relativamente fuerte y muy escasos cambios en los precios de la sección industrial. Al acortar el paso el reloj a medida que avanzó el día, la actiiva se fué desplazando de las nuevas emisiones industriales favorecidas (sobre todo los automóviles y motores) a los servicios públicos y ferroviarias. En general, el tono inicial fué bastante satisfactorio y mantenábase hasta cierto punto firmemente que el volumen subía a medida que aflojaban los precios del grupo industrial. El hecho de que las acciones ferroviarias se destacado ya hoy más deberá ser de aliento a quienes vienen diciendo que los transportes «confirman la firmeza del resto de la lista, aunque las señales de cansancio dadas por las emisiones industriales —ahora tan fuertes— no tienen nada sorprendentes y algunos observadores se inclinan a creer que esta mañana el mercado haya logrado un «clímax» transitorio, el cual que entraran en movimiento valores más rezagados constituye un acontecimiento interesante y especialmente significativo en cuanto a las acciones ferroviarias.

AVISO AL COMERCIO

Se pone en conocimiento de los Señores Importadores que los vapores italianos de la NAVIGAZIONE LIBERA TRIESTINA están saliendo mensualmente de acuerdo con su itinerario.

El próximo vapor a la carga será el "ARSA", saliendo:

Genova, el 30 de Octubre
Marsella el 2 de Noviembre
Barcelona el 4 de „
Valencia el 5 de „
Malaga el 8 de „
Sevilla-Cádiz 9 de „

Arribo a la Habana el día 27 de Noviembre.

A. BONA & Co.
M. 8087. Empedrado 4
HABANA

Máquinas de Sumar
UNDERWOOD-SUNDSTRAND
Casteleiro y Vizoso

IMPUESTOS: Contribuciones y Recursos.
Asuntos en Aduanas, Zonas Fiscales y Sec. de Hacienda. Recursos Contencioso-Administrativos.

Especialidad:
DR. LEOPOLDO DEL CALVO.
Ex-Jefe del Neg. de Derechos Reales y Ex-Consultor de la Secretaría de Hacienda.
CUBA 49. M-6665.

LADRILLOS del TEJAR 'TOLEDO'
Consistencia. Uniformidad y Servicio.
Telf: FO-7016 Marianao.

TABACO

Ciento sesenta y cinco tercios de permanentes, de la nueva cosecha de Remedios, compró y registró el exportador Sidney Rothschild, quien destina dicho tabaco para una fábrica de los Estados Unidos.

Los fabricantes locales Calixto Rodríguez Maruri y Hermano, estuvieron en el mercado para comprar ciento ocho tercios de tripas surtidas.

Cuarenta de tipos ligeros los compraron José Toraño y Compañía, para uno de sus clientes en el Norte establecido.

Otra firma exportadora, Leslie Pantin e Hijo, compró y registró setenta tercios de octavas.

Y otros lotes más, de distintas clases y procedencias, pasaron también a terceras manos.

LAS ENTRADAS DE RAMA

Entraron en la plaza las partidas de tercios y pacas siguientes:

De San Luis de Pinar del Río, para José Toraño y Compañía, 91.

De Guane, para Constantino González y Compañía, 131.

De Cumanayagua, para I. Kaffenburgh e Hijos, 20.

De Placetas, para González y Vázquez, 66.

De Consolación del Sur, para Sobrinos de Antero González, 134.

De Pinar del Río, para H. Duys y Compañía, 282.

De Placetas, para Muñiz y Hermanos, 100.

De San Juan y Martínez, para la Cuban Land, 316.

De Guane, para Domingo Méndez y Compañía, 99.

De Placetas, para I. Kaffenburgh e Hijos, 169.

Del mismo Placetas, para S. Ruppin Havana Tobacco, 100.

De San Luis de Pinar del Río, para H. Duys y Compañía, 251.

De Cumanayagua, para Alfonso Fernández, 47.

NOTAS DE LOS CAMPOS

Las noticias que recibimos de varias zonas de las Vilas nos dicen que los campos están cubiertos de yerba, consecuencia de las continuadas lluvias producidas en las últimas semanas. En otras zonas tabaqueras ocurre lo mismo, y por eso los vegueros necesitarán renovar sus trabajos de preparación de las tierras.

El Comité Ejecutivo de los hacendados está citado para reunirse en la tarde de hoy

Para esta tarde está convocado a sesión extraordinaria, el Comité Ejecutivo de la Asociación Nacional de Hacendados.

Peticiones no satisfechas aún, hechas por la mencionada corporación, y otros asuntos pendientes con el Gobierno, ocuparán la atención del Comité Ejecutivo. Pero, según los informes que ayer obtuvimos, la primordial deliberación de dicho organismo será alrededor del proyecto de ley presentado por el señor Justo Luis del Pozo, que trata de la liquidación de las cañas de los colonos en la próxima zafra.

El Presidente de la Asociación Nacional de Hacendados, señor José Manuel Casanova, ha hecho especial ruego a los miembros del Ejecutivo que se encuentran fuera de la capital, para que concurran a esta sesión.

MERCADO DE METALES

Cierre ayer, en New York, recibido por el hilo directo de Luis Mendoza y Compañía:

Cobre	8.70
Oro en barra	35.00
Plomo	4.50
Manganeso	23.00
Níquel	35
Plata	65¾
Lata	50⅝
Zinc	5.22½

MERCADO DE MANTECA

Cierre ayer, en Chicago, recibido por el hilo directo de Luis Mendoza y Compañía:

Diciembre	12.97
Mayo	12.40
Granel	14.50

CAMBIOS EN NEW YORK

Cierre ayer, en New York, recibido por el hilo directo de Luis Mendoza y Compañía:

Libra esterlina	4.91¼
Francos	6.59½
Pesetas	13.66

MERCADO DE GRANOS

Cierre ayer, en Chicago, recibido por el hilo directo de Luis Mendoza y Compañía:

Trigo:	
Diciembre	100⅞
Mayo	100
Julio	89½
Maíz:	
Diciembre	60¾
Mayo	59¾
Julio	60⅝
Centeno:	
Diciembre	49¾
Mayo	51¼
Trigo de Winnipeg:	
Diciembre	89⅛
Octubre	89⅝

OFICIAL

«TRIBUNAL SUPERIOR ELECTORAL—AVISO DE SUBASTA—Se hace público que hasta la 1 p.m. del día 18 de Noviembre de 1935, se recibirán en la Secretaría de este Tribunal proposiciones en pliegos cerrados para el suministro y entrega del material de efectos de escritorio y utensilios de limpieza para el uso de su oficina y de determinado material que habrá de suministrar a las Juntas Electorales hasta el 30 de Junio próximo y las proposiciones se abrirán públicamente dicho día y hora. Los pliegos de condiciones están de manifiesto en esta Secretaría. Habana, 21 de Octubre de 1935.—Dr. Arturo Menéndez Carballo, Secretario».

OFICIAL

REPUBLICA DE CUBA.—SECRETARIA DE AGRICULTURA.—COMISION LOAAL DE SUBASTAS.—ANUNCIO.—Habana 14 de Octubre de 1935.—Hasta las 10 a. m. del día 24 del actual se recibirán en esta Oficina proposiciones en pliegos cerrados para el suministro de «EFECTOS DE ESCRITORIO Y MATERIAL DE DIBUJO» para las Oficinas Centrales sus dependencias, y entonces abrirán y leerán públicamente. Los sobres conteniendo las proposiciones serán dirigidos al que suscribe y al dorso se les pondrá: Proposición para la Subasta de Efectos de Escritorio y Material de Dibujo, con la firma y domicilio del proponente.—Juan González Abreu, Secretario de la Comisión Local de Subastas.

15, 16, 17, 18, 22 y 3 Oct.

No se hicieron ayer ofertas para la venta de crudos de 1935; había demanda de la cuota del año 1936

El mercado de futuros siguió bajo la impresión de la incertidumbre creada por la nueva determinación de la AAA, lo que dió lugar a que se registrara una ligera baja

Las informaciones recibidas a última hora de ayer, decían que el mercado de crudos continuó quieto todo el día; que los refinadores demostraban poco interés en ofertas para utilizar en el presente año, las cuales hubieran podido obtenerse alrededor de 3.60, pero que no se hicieron abiertamente; que tampoco las había de azúcares de la cuota de 1936, y que a última hora estaban los refinadores interesados en ofertas de esta cuota del 36, para embarque en diciembre-enero y febrero-marzo, de Filipinas y Puerto Rico, a 3.25.

Una de las informaciones a que nos referimos recogía la impresión predominante en varios sectores del mercado, de que la nueva disposición de la «AAA», de que ayer dimos noticia, al hacer posible una fuente más de suministros de crudos, aparte del «spot» de diciembre, «ha mitigado considerablemente el interés de los refinadores en el azúcar utilizable prontamente.»

Pero en contraste con esa impresión, otra versión predominaba también a última hora de la tarde. La recogía el «New York News Bureau» y fué trasmitida por el hilo directo de Mendoza. Después de decir que algunos pensaban que la nueva disposición de la «AAA» perseguía el propósito de fomentar la distribución del azúcar de remolacha, añadía que otros creen lo anunciado anteayer e interpretan que la «AAA» no permitirá derretir azúcares de 1936, sino después del primero de diciembre, siempre y cuando se hayan agotado entonces los azúcares en almacén o de 1935 y el refinador solicitante llene todos los requisitos exigidos por la mencionada «AAA» Se opinaba que esta interpretación o creencia, había dado ayer más firmeza a la posición de diciembre en la Bolsa del Azúcar de New York y, «probablemente, motivó la firmeza del precio». Pero diciembre quedó al cierre con pérdidas en relación con el cierre del lunes, como se verá en la cotización ofrecida en otro lugar y en la impresión siguiente.

LOS FUTUROS.—Durante el día de ayer siguieron reflejando la intranquilidad creada por la disposición de que hemos hablado. En los primeros momentos de la tarde la posición de diciembre acusaba una pérdida de siete puntos, bajo los efectos de operaciones de liquidación, algunas de las cuales tuvieron por finalidad el traspaso de cuentas a entregas posteriores. El resto de la lista acusaba bajas de dos a tres puntos. El total de ventas fué de 11,100 toneladas en las seis posiciones.

Comentando la posición de diciembre «Russell News», decía lo siguiente recibido por el mencionado hilo directo de Mendoza:

«Cálculos conservadores de las cuentas pendientes en azúcar de diciembre se aproximan a 1.500 lotes, o sea unas 75,000 toneladas. Opinan muchos que, contando con la liquidación de las dos terceras partes de este interés, y faltando un mes para el día de notificaciones, el total pendiente se reducirá a unas 25 mil toneladas. Contra esta cantidad hay en cifras redondas unas 18.000 toneladas de azúcares disponibles para entregar a cuenta de los contratos, sin contar con las compras que los refinadores puedan efectuar de aquí al 1ro. de diciembre, fecha en que la «AAA» permitirá ya derretir azúcares de la cuota de 1936. De ahí que, a juicio de algunos, la disposición de la «AAA», si bien ayuda al refinador, en cambio no altera gran cosa la posición del que tenga futuros de diciembre.»

EL REFINADO.—El mercado del refino no experimentó cambio durante el día de ayer. Sigue a nivel de 5.30, con bastante buenas extracciones.

MERCADO DE LONDRES.—Abrió sostenido y cerró en igual tono. Había pequeñas ofertas de crudos al equivalente de 0.94½ libre a bordo Cuba. Las cotizaciones de la Terminal al cierre fueron éstas:

	Cierre del 21	Cierre del 22
Octubre	4/ 8½	4/ 9
Diciembre	4/11¼	4/11½
Enero	4/11¼	4/11¾
Marzo	5/ 1	5/ ¾
Mayo	5/ 2¼	5/ 2½
Agosto	5/ 4¼	5/ 4½
Diciembre	5/ 5½	5/ 6¼

LAS EXISTENCIAS.—Las existencias de crudos en los almacenes afianzados de New York, eran ayer de 408.864 sacos, contra 431,355 el lunes.

COTIZACION «SPOT».—Los señores Willet & Gray cotizaron «spot» el día 21, o sea el lunes, 3.60.

EMBARQUES DE P. RICO.—Los embarques efectuados por Puerto Rico desde el primero de enero hasta el diecinueve de los corrientes, a 641.629 toneladas de crudos, contra 735.392 el año pasado, y 105.333 de refinado, contra 90.260 en 1934.

OTROS COMENTARIOS.—McCarron, especializado en los asuntos azucareros, comentaba ayer la nueva disposición de la A.A.A., en despacho de la mañana recibido por Mendoza y Compañía, de la manera que sigue:

«La decisión de la Administración de Ajuste Agrícola de permitir en diciembre el derretido de azúcares de 1936 ha sido una sorpresa para el comercio azucarero. La noticia dió lugar a buena cantidad de ventas, pero el mercado contaba a la vez con suficiente apoyo para recuperar gran parte de las pérdidas iniciales. Tal acuerdo de la A.A.A. es simplemente la aplicación de una disposición que se encontraba ya vigente desde marzo.

No se sabe hasta qué punto afectará a diciembre en lo que se refiere a la impresión reinante en el mercado respecto a esa opción, pero lo cierto es que la nueva medida no aumenta en nada las cuotas de 1935. Los azúcares de 1936 así liberados sólo pueden ser vendidos a un refinador, y éste sólo podrá derretirlos tras de pasar por un examen especial ante las autoridades de la A.A.A., únicas facultadas para otorgar el permiso, las cuales lo darán probablemente cuando se demuestren perjuicios manifiestos dado el caso de que no lo otorgaran.

La cuestión está ahora en saber qué va a hacerse con los azúcares de cuota que quedan, en lo que a las entregas de refinado de 1935 se refieren. Créese que los refinadores «estirarán» todo lo posible el crudo de 1935 a fin de derretir el azúcar de 1936 para entregarlo ya refinado a principios del año próximo. Ello contribuiría a que se cotizaran con prima los azúcares depositados en almacenes afianzados, los cuales no pueden aumentar.

La medida ayer promulgada sólo se refiere al azúcar que ya está aquí. En cierto modo, ello haría en parte aplicables a enero las circunstancias en que viene cotizándose últimamente diciembre. Y aunque esta opción denote de momento alguna irregularidad, aconsejamos comprar la primera».

VALORES

Ayer volvieron a estar activos y de alza los bonos de Obras Públicas. Durante la cotización oficial de la Bolsa de la Habana se hicieron estas ventas: $5.000 a 34 y cinco octavos; $5.000 a 34 y tres cuartos, y $10.000 a 35. En privado, según se nos informó, se operó también en varias cantidades.

Otras operaciones con distintas emisiones de bonos y acciones fueron también ejecutadas en privado, dentro de los tipos de la cotización de la mencionada Bolsa.

Ambos factores justifican la firmeza que ayer mantuvieron los bonos de la República, y los de las empresas de servicios públicos y compañías industriales que mencionamos en nuestra información anterior. Igual decimos de las Obligaciones del Ayuntamiento de la Habana.

Contrastando con ese tono uniforme de firmeza, actuaron irregulares las acciones. Las fundadoras y beneficiarias de la Nueva Fábrica de Hielo estuvieron firmes, y pesadas las preferidas de la Cuban Telephone, Empresa Naviera de Cuba, Unión Oil y Ferrocarriles Unidos, entre otras.

Denotaron buen tono casi todos los valores que figuran en la Cotización Libre, inaugurada en la Bolsa.

Cotizaciones

NUEVA YORK, octubre 22. AP.—Cotizaciones de la Bolsa de New York:

Acciones: 2.835.730.

Bonos: $$4.312.200.

COTIZACION DE LA PESETA

La peseta española se cotizó al cierre del mercado ayer, a razón de 7.30.99 por dólar.

COTIZACION DEL FRANCO

El franco francés se cotizó ayer al cierre del mercado, a razón de 15.12 por dólar.

COTIZACION DE LA LIBRA

La libra esterlina se cotizó ayer, en el mercado local, a $4.92¼.

PROPAGANDAS AEREAS

Si usted quiere una propaganda económica y efectiva para su negocio, utilice el aeroplano.

Ordenes: Francisco Yanes, 17 esq. a 12, Vedado. Telf. F-6986.

MERCADO DE LONDRES

LONDRES, octubre 22. (Por el hilo directo de Luis Mendoza y Cía).—El oro en barras se cotizó hoy a 141 chelines 7 peniques, contra 141 chelines 5 peniquss.

Han sido adquiridas por cuenta ignorada las 235,000 libras esterlinas en oro en barras que había disponibles en el mercado libre de Londres.

El dólar (cable) abrió a $4.91 5/8

La Bolsa de Londres estuvo inactiva y sostenida.

PRECIOS DE LA BOLSA DE NEW YORK DE LOS AZUCARES CRUDOS PARA ENTREGAS FUTURAS

Habana, octubre 22 de 1935.—Por el hilo directo de Luis Mendoza y Cía.

CONTRATO NUMERO TRES

Anterior	Meses	Abre	Max	Min	Cierre
2.18	Mayo	2.15	2.16	2.15	2.16
2.21	Julio	2.20	2.20	2.20	2.20
2.26	Septiembre, 1936	2.25	2.25	2.25	2.25
2.46	Diciembre	2.43	2.44	2.38	2.39
2.17	Enero	2.15	2.16	2.15	2.15
2.14	Marzo	2.13	2.13	2.11	2.12

COTIZACIONES DE AZUCARES

APRECIACION DEL MERCADO DE AZUCAR.—Por Luis Mendoza y Cía.
OCTUBRE 22 DE 1935

	Ant.	Hoy
Cuotas Americanas		
Entrega inmediata costo y flete	2.70	2.70
En suspenso embarque enero febrero costo y flete	2.17	2.15
Retenido, embarque marzo costo y flete	2.09	2.07
En suspenso, pago contado «Lab»	1.97	1.95
Retenido, pago contado «Lab»	1.84	1.82
Otras cuotas		
Cuota otros países «Lab»	0.94	0.92
Consumo local «Lab»	1.08	1.08
Todas las cuotas combinadas «Lab»	1.57	1.56
Tres cuotas de embarque «Lab»	1.61	1.59

GODOY-SAYÁN
SEGUROS Y FIANZAS
(INSURANCE AND BONDING)
TELÉFONOS: M-9866. M-9867.
AGUIAR 77.
HABANA, CUBA

GANADO

LOS PRECIOS EN PIE

Precios pagados por compradores, entregado el vacuno en el punto de origen, y en esta capital el de cerda y lanar:

	Ctvs. Libra
Vacuno, a	3½
Cerda, de 8 a	9
Lanar, a	3

LOS PECIOS DE LA CARNE

Los precios que rigen en los Mataderos de esta capital para las carnes, son los siguientes:

	Ctvs. Kilo
Vacuno, a	16
Cerda, de 25 a	30
Lanar, de 15 a	20

MATADERO DE LUYANO

Se sacrificaron ayer, en el Matadero de Luyanó:

	Cabezas
Vacuno	81
Cerdos	22
Carneros	38

MATADERO INDUSTRIAL

Se sacrificaron ayer, en el Matadero Industrial:

	Cabezas
Vacuno	159
Cerdos	68
Carneros	51

CARROS ENTRADOS

Ninguno.

El ORO y la PLATA

Cotizaciones al cierre ayer, en la Bolsa de la Habana:

Plata contra billete americano	98	98⅜
Oro acuñado contra billete americano	160	170

Mercancías alimenticias de importación prohibida en Cuba

Teniendo en cuenta las razones expuestas por el Secretario de Sanidad en petición hecha por el mismo, «y en analogía directa con el Apartado 7 de la Disposición IV del vigente Arancel», la Dirección General de Aduanas ha ordenado a los Administradores de Aduanas de la República, se prohiban las importaciones de toda sustancia alimenticia que contenga en cualquier cantidad los productos químicos «alumbre y otros compuestos de aluminio».

ACCIONES DE LOS BANCOS

Cierre ayer, en New York, recibido por el hilo directo de Luis Mendoza y Compañía:

Guaranty	270
Chase Bank	32¼
City Bank	29⅛
Irving	14
Chemical	46¼
Bankers	55½
First National	1.660
Hanover	107½
Boston	41¼
Royal Bank	152

MERCADO DE CAFE

Cierre ayer, en New York, recibido por el hilo directo de Luis Mendoza y Compañía:

Diciembre	4.86
Marzo	5.00
Mayo	5.11
Junio	5.25
Septiembre	5.28

MUNICIPIO DE LA HABANA

Secretaría de la Administración

AVISO
PLUMAS DE AGUA Y METROS CONTADORES
HABANA Y VEDADO
3er. TRIMESTRE DE 1935

SE HACE SABER a los contribuyentes por el concepto expresado, que pueden satisfacer sus respectivas cuotas, sin recargo alguno, en las Oficinas Recaudadoras del Acueducto de Albear, situadas en la CALLE CUBA, frente a la de SANTA CLARA, todos los días hábiles, desde el VEINTE Y CUATRO del mes actual hasta el VEINTE Y DOS DE NOVIEMBRE próximo, ambos inclusive, durante las horas comprendidas de OCHO a ONCE de la mañana, excepto los SABADOS que sólo se recaudará de OCHO a DIEZ DE LA MAÑANA.

En este plazo podrán abonarse igualmente sin recargo, los recibos adicionales de trimestres anteriores, por altas o rectificación de canon, que no hayan estado antes al cobro.

Los recibos de casas de la HABANA, se pagarán en las taquillas del COLECTOR Número 1; las comprendidas en la calle de la letra A; en la taquilla del COLECTOR Número 2, las de las letras B, C y CH; en la taquilla del COLECTOR Número 3; las de las letras D, E, y F; en la taquilla del COLECTOR Número 4, las de las letras G, H, I, J, y K; en la taquilla del COLECTOR Número 5 las de las letras L, LL y M; en la taquilla del COLECTOR Número 6, las de las letras N, O, P y Q; y todos los METROS CONTADORES; en la taquilla del COLECTOR Número 7, las de la letra S; en la taquilla del COLECTOR Número 8, las de las letras R, T, U, W, X, Y y Z y en la taquilla del COLECTOR Número 9, TODAS LAS CALLES DEL VEDADO.

En este trimestre se continuará el cobro de la cuota adicional de CINCUENTA Y VEINTE Y CINCO centavos, a los recibos de $10.00 y $5.00 respectivamente, por servicio de REPRESION DE DESPERDICIO DE AGUA, de acuerdo con la resolución de la Secretaría de Obras Públicas, de fecha 23 de septiembre de 1927.

Para efectuar sus pagos deberán los contribuyentes presentar el último recibo satisfecho; y finalmente, se previene que el que no pagare su cuota dentro del plazo señalado, incurrirá en el recargo del 10% y se le seguirá el cobro por la vía de apremio.

Habana, Octubre 1ro. de 1935.
(Fdo.) Dr. Guillermo Belt,
ALCALDE MUNICIPAL

BOLSA DE LA HABANA

COTIZACION OFICIAL DE AYER EN LA BOLSA DE LA HABANA

Bonos y Obligaciones	Comp.	Vend.
República de Cuba:		
Speyer, 1904	98	103
Deuda Int, 1905	91	92½
Cuatro y medio, 1909	95	100
Morgan, 1914	98	103
Morgan (5½) 1923	99	102
O Públicas (5½) 1945	35	35⅜
Obligs Oro (5½) 1935	18	48
Recibos de Depósito de Obligaciones Oro	11	20
Azúcar (5½) 1940	94	—
Rep Cuba, Morgan (Seriados) 5½% — 1927:		
H Vence 1 julio 1935	98½	—
I Vence 1 julio 1937	96⅜	102
J Vence 1 julio 1937	95	—
Ayunt Hab 1a Hipt	98½	—
Ayunt Hab 2a Hipt	100½	—
Centro Asturiano	39	—
B Territorial, Serie B	40½	—
Cervecera	39½	48
Cervecera Oblig no hipt	7	11
Gas	103	109
Hav Elec (Consol)	34	36½
Hav Electric, Debentures Obligs no hipt	4⅜	5½
Jarcia Matanzas	95	—
Edificio La Metropolitana, S A	10	—
Mercados de Abasto y Consumo 1a Hipt	39	50
Nueva Fábrica de Hielo	103	—
Papelera Serie B	96	—
Teléfono	85	90
Unidos	10	—

ACCIONES	Comp.	Vend.
Banco Territorial	—	—
B Territorial (Benef)	—	—
Cervecera	17	40
Fec C Consolidados de Cuba, P	3½	4½
Cuba, R R	8	—
Fibras y Jarcia	10	—
Hav Elec Utilities Com, P 6 por 100	32	37½
Hav Elec Utilities Com, P 5 por 100	11	20
Hav Elec Railway Com, preferidas	2½	—
Hav Elec Railway Com, comunes	¼	1
Jarcia, P	49	—
Jarcia, C	9	—
Licorera de Cuba	3⅞	6
Mercantil, La (Seguros)	65	—
Metropolitan Auto	100	—
Naviera, P	6½	11
Naviera, C	—	2¼
Nueva Fábrica de Hielo	136	—
Nueva Fábrica de Hielo, beneficiarias	29	34
Pesca, P	25	80
Pesca, C	4	20
Teléfono, P	37	45
Teléfono, C	10	—
Unidos	1¾	2⅛
Unión Oil	1½	6

COTIZACION LIBRE
A las 3 p. m.

Bonos y Obligaciones	Comp.	Vend.
Inter Tel, 4 y medio por ciento, 1939	76	84
Inter Tel, 5 por ciento, 1955	72	77
Cuban Telep, 7 y medio, 1941	83	90
Cuba R R, 5 por ciento, 1952	48	54
Cuba R R, 7 y medio, 1936	50	55
Cuba North, 5 y medio, 1942	49	54
Manatí Sugar, 5 y medio, 1942	16	Sin
Cía Vertientes, 7 por 100, 1942	9	Sin
Eastern C Corp, 7 y medio, 1937	—	—
Cunagua, 6 por 100, 1957	82	100
Centro Gallego, 6 por ciento, 1975	33	Sin
Vedado Tennis Club, 3 por ciento, 1949	6	10
Pro Arte Musical, 7 por ciento, 1943	20	43
Casino Español, 6 por ciento	60	85

ACCIONES	Comp.	Vend.
Inter Telp and Telg	10½	11½
Cía Cubana de Electricidad, $6.00	27½	33
Cuban Ame Sugar, P	53	Sin
Cuban Ame Sugar, C	5½	Sin
Cuba Company	1	1½
Nueva Pap Cubana	45	Sin
Cía Litográfica, P	45	Sin
Auxiliar Marítima, P	3	6
La Comercial, P y C	46	90
Seguros El Comercio	100	116

COLEGIO DE CORREDORES

Cotización oficial del día 22 de octubre de 1935:

CAMBIOS	TIPOS
S/E. Unidos, cable	1/10Pr.
S/E. Unidos, vista	1/10Pr.
Londres, cable	4.92
Londres, vista	4.91½
Londres, días vista	—
París, cable	6.60¼
París, vista	6.59¼
Bruselas, vista	16.84
España, cable	13.68
España, vista	13.67
Italia, vista	8.14
Zurich, vista	32.58
Hong Kong, vista	49.25
Amsterdam, vista	67.86
Copenhague, vista	—
Christianía, vista	—
Estocolmo, vista	—
Montreal, vista	1.¼%Dto.
Berlín, vista	40.30

Notarios de Turno:
Para cambios: **Octavio Arocha.**
Para intervenir en la cotización oficial de la Bolsa de la Habana:
Raúl E. Argüelles.
Armando Parajón.

Vto. Bno.:
Joaquín G. Gumá,
Síndico-Presidente.
Eug. E. Caragol,
Secretario-Contador.

MERCADO DE PIELES

Cierre ayer, en New York, recibido por hilo directo de Luis Mendoza y Compañía:

Diciembre	12

LOS POSTULADOS QUE SIRVEN DE BASE AL "CENTRO ASTURIANO DE LA HABANA"

«Dos leyes contrarias parecen luchar entre sí: una ley de sangre y muerte que inventando cada día nuevos medios de combate, obliga a los pueblos a hallarse siempre preparados para entrar en batalla y otra ley de paz, de trabajo y de salvación, que sólo sueña en librar al hombre de las desgracias que le amenazan. La una no busca sinó las conquistas; el alivio de la humanidad la otra ¿Cuál de las dos leyes triunfará? Sólo Dios lo sabe. Pero lo que podemos asegurar es que la ciencia al obedecer a esta Ley humanitaria, habrá hecho lo posible para alejar las fronteras de la vida.—Pasteur».

Este hermoso pensamiento del más insigne de todos los revolucionarios de la Medicina, encuentra en estos tiempos una actualidad palpitante, que pone de relieve la mente genial de este Maestro demostrando que, aunque la guerra en su carrera vertiginosa y fatal, derribe imperios, cambie de sistemas sociales y estructure formas especiales de Gobierno, es un jinete apocalíptico que debe ser exonerado y maldito.

Estas dos leyes contrarias que nos menciona este hombre excepcional fortifica nuestra mente al desarrollar la imparcialidad del espíritu, poniendo frente a frente, una moral profundamente humana, con base de puro granito y de verdad infalible y de otra parte, un hecho material de ambición destructora que sólo puede conducir al caos y a la desesperación entre los pueblos que tendrán que espiar, inexorablemente, los implacables resultados de sus errores, amalgamados, por desgracia, con la sangre hirviente de sus mejores juventudes.

Esas dos fuerzas o esencias anímicas antitéticas están representadas por las palabras de **Mussolini** cuando dice: «El Fascisco rechaza el pacifismo, que encumbre una huida ante la lucha y una cobardía ante el sacrificio. Sólo la guerra lleva al máximo de tensión todas las energías humanas e imprime una señal de nobleza a los pueblos que tienen el valor de emprenderla». Pero estas frases encuentran a su paso, envueltas en destellos de sabiduría infinita, estas otras de **Pío XI**, cuando exclama: «El nacionalismo es enemigo de la verdadera paz, porque es concepto lleno de exageración y falsedad».

La Ley de paz, de trabajo, «que pone la vida humana por encima de todas las victorias», que sacrifica y pone todos sus anhelos por el bien de la humanidad y de la ciencia; que todo lo subordina al bello ideal de la vida y que es en esencia, en amor y en potencia, una verdad indestructible, tiene su manifestación más genuina en:

LA LABOR SOCIAL, CIENTIFICA Y PROFUNDAMENTE HUMANITARIA QUE REALIZA EN LA CASA DE SALUD «COVADONGA»

Alguien dijo y con razón que el complejo de organización y desenvolvimiento de una estructura tan variada y tan difícil, como resulta ser un Sanatorio o Casa de Salud, si quiere alcanzar realmente una unidad armónica, entretejida por el hilo ideal del fín supremo que es curar científicamente, tendría que unir esta trilogía: Querer, poder para vencer.

La Casa de Salud «Covadonga», resume como ninguna otra institución similar de Cuba, o del extranjero, esa trilogía indispensable, como lo demuestran los hechos que a continuación exponemos:

En el estado actual de la Ciencia Médica la especialización de las diferentes ramas que abarca la Medicina, es un hecho que por demostrado nadie discute. El concepto arcaico que se tenía antiguamente de «especialista en Medicina General» ha pasado felizmente a la historia, sin que ello implique tampoco en manera alguna, que se forje o cree el tipo de Médico que el profesor Gasset califica de «Médico Solitario». En la fraternidad del trabajo, por la variedad de los cuadros clínicos, por sus vastas e íntimas relaciones y por el conjunto de factores que hay que compulsar para fijar los resultados óptimos, que en una buena organización hospitalaria deben obtenerse, la especialización es indispensable; pero el trabajo de conjunto, la exposición práctica de diversos problemas patológicos, sin que esto sea sentar cuerpo orgánico de doctrina, es tan bien muy necesario como lo asegura un profesor Sur Americano, cuando afima: «Que el cirujano o especialista que se aleja del contacto del médico y de los hombres de ciencia se transforma sin darse cuenta en un empírico-práctico».

La casa de salud «Covadonga», de acuerdo con las modernas corrientes científicas cuenta con las siguientes especialidades: Clínica de Cirugía Mayor; Clínica de Cirugía Menor; Clínica Ortopédica; Clínica Cardiológica; Clínica Oftalmológica; Clínica de Oto-Rino-Laringología; Clínica de Partos, Clínica Ginecológica; Clínica de Enfermedades de la Nutrición; Clínica de Vías Urinarias; Clínica de Vías Respiratorias; Clínica de Protología; Clínica de Enfermedades Infecto-Contagiosas; Clínica de Piel y Sífilis; Clínica de Enfermedades Nerciosas y Mentales; Clínica de Enfermedades Generales etc. Al frente de cada una de estas especialidades se encuentra un reputado especialista en la materia, como lo demuestra la elocuencia indiscutible de los números estadísticos: En el año 1934, fueron asistidos 5,425 enfermos con un promedio de mortalidad de 2.67%. Este resultado eficiente que había por sí y que es sumamente halagador para los socios del Centro Asturiano de la Habana, lo es más aún en el terreno quirúrgico. La estadística quirúrgica, donde están comprendidas gastrectomías o estirpaciones de las dos terceras o tres cuartas partes del estómago; esplenectomías o estirpaciones del bazo; colecistomía o estirpaciones de la vesícula; craneoctomías por heridas de bala o tumores cerebrales; apendicitis gangrenosas; hernias estranguladas, heridas penetrantes de torax y vientre, en fin, toda la gama de la cirugía de urgencia con su alta secuela de mortalidad, habla por sí sola y no necesita comentarios... 0.60% de mortalidad quirúrgica.

PERSONAL AUXILIAR. ENFERMEROS. AYUDANTES

La Quinta Covadonga, que tiene demostrada su extraordinaria adaptación a todos los progresos de la ciencia médica, especialmente por sus construcciones hospitalarias, aparatos e instalaciones técnicas modernísimas, con fama internacional y que se caracteriza por la competencia y espíritu progresista de su cuerpo médico, no podría permanecer estacionaria ni indiferente al perfeccionamiento de este importante engranaje del mecanismo hospitalario que dentro de su aparente modestia, contiene la clave de toda buena organización y funcionamiento de toda buena asistencia médica moderna. Así lo comprenden todos los países civilizados del mundo y así lo en tiende la dirección del Sanatorio «Covadonga», sirviendo este concepto como un interés primordial o básico que ha impuesto los progresos de la técnica clínica y quirúrgica, el sinnumero de aparatos y pruebas delicadas que requieren la colaboración minuciosa e inteligente de un personal auxiliar no sólo idóneo, sino dotado también de cultura, disciplina moral y aptitudes profesionales, como las que reune el personal auxiliar de la casa de salud.

CIENCIAS AUXILIARES. LABORATORIO Y RAYOS X

El progreso de la medicina tiene como corolario algunas veces y como consecuencia otras, un fenómeno muy conocido que aumenta a medida que este progreso se efectúa, creando aparatos costosísimos e instalaciones especiales para el diagnóstico y tratamiento. La perfección, modernidad y adelanto de los departamentos de Rayos X y Laboratorio, orgullo de Cuba y del Centro Asturiano, están demostrados por la lógica de los hechos como lo atestigua el Departamento de Radio-Terapia Profunda, equipado con una Unidad Waple, con corriente trifásica de 200,000 Wolts, para el tratamiento del Cáncer existente q. tantos asociados arranca de una muerte segura; el Departamento de Antinoterapia para el tratamiento del Raquitismo, Espasmofilia; ciertas formas de la tuberculosis, enfersedades de la piel; el Departamento de Termo-Terapia, para el tratamiento de reumatismos articulares crónicos, neuralgias; departamentos de electro-diagnóstico; Terapia Superficial; Diatermia de Onda larga y corta; Corrientes Galvánicas, Farádicas, etc.

Es tan grande la importancia de la Electro-Terapia y Rayos X, y sus aplicaciones son tantas y tan variadas, tanto en Patología externa como interna, que el Centro Asturiano realiza una obra digna de loa, al sostener, conservar y acrecentar, una de las mejores instalaciones Electro-Médicas de Cuba.

El Laboratorio distribuido por Secciones Ad-Hoc, ocupa el primer lugar entre todos los laboratorios clínicos de Cuba y en su augusta quietud se descifran los misterios de la ciencia, se buscan nuevas orientaciones y se marcan seguros derroteros en el diagnóstico y tratamiento de las enfermedades.

CUMPLIMIENTOS INDISCUTIBLES BLES

La asistencia médica queda incompleta científicamente cuando el médico no tiene amplia y absoluta libertad para prescribir todos y cada uno de los productos terapéuticos, físicos, químicos, biológicos o de cualquier otro orden, que estime necesarios para el tratamiento de las enfermedades. La casa de salud «Covadonga» ha tenido siempre como divisa la adquisición, en los principales centros manufactureros del mundo (Francia, Alemania, Estados Unidos y España) de los productos químicos, drogas, medicamentos biológicos etc., con lo que se asegura la originalidad y calidad de la materia prima, siendo el Cuerpo Facultativo el que determina, modifica o altera, de acuerdo con los progresos de la ciencia, estas adquisiciones periódicas.

Pero por su reforma modernísima y por la gran importancia que el ritmo científico del momento tiene la «Alimentación hospitalaria y la cocina dietética», queremos exponer este paso de avance en la grandiosidad del complejo Médico Sanitario Social que realiza el Sanatorio.

La dietología en el tratamiento de todas las enfermedades, especialmente en aquellas que se engendran, se mantienen o se curan con la dietoterapia, tiene tal interés que el primer gran problema que se plantea para hacer medicina científica, es el estudio biológico de la alimentación. En el sanatorio «Covadonga» el valor nutritivo de una ración alimenticia, comprende: Riqueza calórica, cantidad de albúmina, riqueza en cal, hierro y fósforo, vitaminas fundamentales, volumen de la ración, etc.

No es posible aceptar para un sanatorio, el criterio de alimentación colectiva de individuos sanos, tal como ocurre en las cárceles, asilos y cuarteles. Cada enfermedad y hasta cada enfermo necesita un tipo de alimentación particular, de acuerdo con la naturaleza de su padecimiento, edad, etc., y, por ende, la implantación de la «cocina dietética» se establece para una mejor y más completa asistencia médica y para cumplir con las exigencias del tratamiento científico moderno.

El ideal higiénico-científico, que con rectitud de conciencia propia del sacerdocio y con una fé entusiasta especial de apostolado, practica el Cuerpo Facultativo, coloca al sanatorio Covadonga, en lugar privilegiado al que sólo se llega, por el camino de confianza y por la lógica de los hechos positivos.

En la lucha diaria por la existencia, como en las pavorosas contiendas de las naciones, el querer, el poder y el vencer, no son más que consecuencias específicas del trabajo, de la organización y del entusiasmo. Si se lleva este lema por divisa, surgen instituciones como «El Centro Asturiano de la Habana» y organizaciones hospitalarias como la casa de salud «Covadonga», que significan en el aspecto científico, social y humanitario, un timbre de orgullo para la nación que las cobija y en la esfera psíquica para sus dirigentes la más grande de las satisfacciones que pueden obtenerse: **La del deber cumplido.**

El excelso ideal de la verdad está plasmado en los hechos que encierra el sanatorio «Covadonga» y como las verdades que se desprenden expontáneamente de los hechos, las que son inherentes al conocimiento de las cosas, tienen una virtud y un poder inmenso, por representar el polo opuesto de lo negativo y de lo esteril, es por lo que son unánimemente catados y tienen una acción que nadie osa discutir. Es... por lo que son capaces de destruir y aniquilar los gérmenes nocivos de la desaprensión, del error y de la indiferencia, para crear los del amor, la justicia y la ciencia.

Manuel Llerandi.

Lea ¡ALERTA! al mediodía.
Y AVANCE por la tarde.

SOBRE EL PARLAMENTARISMO

Miami, 16 de Octubre de 1935.
Señor Director del DIARIO DE LA MARINA.
La Habana.
Estimado señor Director:

DIARIO DE LA MARINA ha publicado un artículo con fecha 10 del actual, sobre nuestro futuro régimen constitucional, y se decide por el sistema parlamentario reglamentado, en el que se conservan las ventajas del régimen presidencial y se captan las del régimen parlamentario. Es decir, se quiere ensayar en Cuba un régimen mixto: el semi parlamentario; un sistema que no sea el presidencial en toda su integridad, ni el parlamentario en toda su pureza. Y la idea, loable, al parecer, pudiera resultar prematura y, por inadecuada en estos momentos por que atraviesa Cuba, sumamente peligrosa. Y acéptese esta afirmación, un tanto aventurada, «como la expresión sincera de un pensamiento sincero», que dijo el filósofo.

Hace más de un siglo que esta materia viene debatiéndose por los publicistas y los políticos. Los sistemas políticos pueden defenderse o destruirse, y lo mismo ocurre hasta con los postulados científicos, ya que la verdad de hoy es el error de mañana, y, además, porque Dios en su inmensa sabiduría arrojó el mundo a las disputas de los hombres. Pero la realidad es indestructible, y a ella vamos a referirnos, citando casos muy elocuentes.

En esta interesantísima cuestión, aún no agotada por lo que se ve, el observador menos perspicaz puede advertir que la tesis se plantea mal, ya que se hacen recaer todos los males del régimen presidencial en **la centralización de poderes**, esperándose, en cambio, las mayores bondades de la flexibilidad del semi-parlamentarismo, al que se califica «como una feliz transacción entre las ventajas de los dos regímenes y una original adaptación del régimen parlamentario al temperamento hispanoamericano, y que ya se está ensayando en Chile, Perú y otros países suramericanos».

Y efectivamente, así como la **flexibilidad** puede resultar como la degeneración del régimen, una verdadera mixtificación, **la centralización de poderes** resulta a la luz de la ortodoxia constitucional una entelequia o más bien y más exacto, el tópico más cómodo y vulgar de que se valen, a falta de mejores razones o de más sinceridad, los que pretenden desacreditar un régimen que en Cuba, durante treinta años, no hemos cumplido, ya que lo hemos soslayado en muchas ocasiones y siempre lo hemos desconocido. Y a tal extremo se abusa del tópico, que un consultado por la Revista «Carteles» condensa su criterio, que es el de muchas mentalidades cubanas, en términos tan absolutos como estos: «En Cuba, lo mismo que en otro país, la concentración de poderes es muy peligrosa para todas las clases sociales».

Discurriendo así hay que convenir en lo nocivo que ha sido para Cuba el régimen hasta ahora observado. Pero, como lo que mucho prueba no prueba nada, defendamos sin temeridad alguna el régimen presidencial, y ningún mejor auxilio que el que nos brinda Manuel Sanguily, ilustre cubano de eterna recordación, que preguntado cierta vez, se expresó de esta manera: «La Constitución debiera ser para los cubanos como un faro de luz, aunque pequeña, inextinguible. No es ni buena ni mala la Constitución, que eso está por averiguar, ya que los cubanos no han querido cumplirla ni respetarla nunca».

Y vamos a los ejemplos.

En Portugal y en Grecia, con régimen parlamentario, se derrumbaron las instituciones, y sus monarcas cayeron en el sepulcro o se encuentran todavía en el ostracismo.

En Italia, el parlamentarismo no pudo evitar la fuerte dictadura de Mussolini con su aceite de ricino, para castigar la deslealtad de los políticos, vigorizar la monarquía y defender la existencia de la nación del inmenso peligro comunista.

En Alemania, con Parlamento sostenido por más de veinte Partidos, su Presidente, el General Hinderburg, tuvo que erigirse en dictador; y, actualmente, con poderes inconcebibles, Hitler, que ni siquiera es alemán, ha llegado al extremo de sustituir la vieja y gloriosa enseña nacional alemana, por la cruz suástica de los nazis, la que se encuentra como clavada en el mismo corazón del pueblo germano.

España, con vida parlamentaria casi centenaria, y no obstante la austeridad de sus repúblicos y la sabiduría y elocuencia de sus políticos, fué calificada de nación moribunda, progresó poco y al perder sus colonias cayó en las dictaduras de Primo de Rivera y de Berenguer. Y el monarca español, heredero de San Fernando, pasea su tedio y sus desventuras por las Cortes y balnearios extranjeros. Y actualmente la República española, con su flamante Parlamento, se encuentra bastante perturbada y confrontando una situación nacional verdaderamente difícil.

En Francia, no obstante sus muchos años de parlamentarismo, actualmente se ha llegado a la conclusión de que es conveniente revestir de mayores poderes al Jefe del Estado, y eso que la Constitución —según afirma Lord Bryce, grande autoridad en materia constitucional— inviste al Presidente francés de poderes tan vastos, grandes y variados como los que ejerce el Rey de Inglaterra.

En nuestra América tenemos el ejemplo de la Argentina, con su tipo de régimen que no puede definirse ni como parlamentario ni como presidencial, en que sus Presidentes han tenido que imponer la dictadura para corregir los abusos del original sistema político.

En Chile se estableció el régimen parlamentario, y según Mario García Kohly, connotado compatriota cuya reciente sensible pérdida tenemos que lamentar, en su obra **El problema constitucional de las democracias modernas**, «la despecho de la superior cultura y del carácter y del temperamento de sus hijos, carácter influido por la noble y grave influencia de vascos y alemanes, el parlamentarismo generó la tiranía parlamentaria en términos de tal exageración y tal alarde, que provocaron su abolición». Este ejemplo de Chile, República progresista, y de las más cultas y equilibradas, nos ofrece un testimonio bien elocuente, «ya que en el noble empeño de rectificar los errores del régimen presidencial por temor a las posibles dictaduras que de él se derivan, podríamos caer en una foma más grave de la tiranía, la tiranía parlamentaria y son siempre las tiranías colectivas peores que todas las tiranías individuales».

En las repúblicas centroamericanas, el régimen parlamentario en realidad no existe, lo mismo en el Ecuador y Venezuela y hasta en la propia Colombia, en que el régimen no está asentado sobre bases de firmeza y seguridad ¿Y qué decir del Uruguay con su sistema colegiado, híbrido y degenerado, que se estableció como resultado de una trasacción, si es de todos sabido que su Presidente Terra, haciéndose dictador, decretó la abolición del sistema sin establecer, en cambio, el régimen parlamentario?

Y ahora acudamos a los textos y repitamos lo que nos dicen los publicistas y los políticos más renombrados.

Lord Macaulay sostuvo: «Que la responsabilidad exige que el principio de soberanía debe desenvolverse sin acudir a leyes exóticas y las innovaciones fundamentales **deben estar adaptadas, principalmente, al estado intelectual de la misma».**

Wilson, Presidente que fué de la Universidad de Princeton y de los Estados Unidos, afirmó: Que la responsabilidad política, base de la mayoría de los debates parlamentarios, no tiene más efecto práctico que la brillantez de los discursos».

Pí y Margall así se expresaba: «Demostrada la impericia del Gabinete muchas veces y por lo tanto, enjuiciado y vencido, viene un voto de confianza a otorgarle una fuerza tan ficticia como legal. Esta es también la razón de que no prosperen jamás los votos de censura. Los Ministros ven asegurada su inmunidad y queda entronizado el absolutismo del Gabinete».

Angel Ganivet sostenía que uno de los peligrose del parlamentarismo, «consiste en que las mayorías aprueban lo bueno y algunas veces lo funesto, y las minorías combaten, por la ley de vida, lo funesto y hasta lo bueno».

El régimen paralamentario no garantiza siempre **decir** lo que se siente, **hacer** lo que se dice y **cumplir** lo que se ofrece, y se caracteriza por una visible y evidente conjunción entre los Ministros y el Parlamento, verdadera concentración de poderes, hasta el extremo que sea el Parlamento el ambiente en que aquellos se destacan, por medio de las mayorías adictas. Y uno de sus efectos más notables, es, precisamente, la anulación del principio de separación de poderes, que fué diputado por excelente ante los excesos del unitarismo del antiguo régimen, según la vieja y sabia doctrina de Montesquieu.

El parlamentarismo, además, origina la confusión de la política con la administración, lo que muchas veces equivale a la identificación del provecho particular del hombre político con el bien público que deben representar los que administran el Estado. El peligro de que se entienda provechoso al país lo que es beneficioso únicamente a la mesnada política, es evidente. Ese contubernio de la política con la administración realizase no sólo a la faz del país, sino, lo que es aún más sensible, en Pleno Parlamento, y encaja bien recordar las palabras proféticas de Costa: «Lo que place a las oligarquías, lo vigorizan las leyes».

El parlamentarismo, en resumen, como sostenía el eminente repúblico español don Gumersindo de Azcárate, «es una transgresión de las relaciones entre los Poderes Públicos, y al mismo tiempo, como forma política degenerada, un modo equivocado de entender la política, convirtiendo en provecho de los gobernantes toda acción de gobierno que debe traducirse siempre, por el contrario, en el provecho y la utilidad de la comunidad social».

Nada más juicioso, por otra parte, para combatir el tópico de la **concentración de los poderes** en el régimen presidencial cubano, que acudir a la propia fuente, a la misma Constitución.

Escritas en ella están las facultades del Jefe del Poder Ejecutivo, y las atribuciones del Congreso. Establézcase la fácil comparación, y se llegará a la conclusión de que es el Legislativo el principal de los Poderes por su grande responsabilidad que arranca de las grandes atribuciones que se le confieren. Por el voto de los mimbros del Poder Legislativo, puede admitirse la posibilidad que él sea el que tenga una participación más directa y efectiva en la gobernación del Estado y con mucha mayor independencia, ya que según afirman los ingleses el Parlamento lo puede todo. El Poder Ejecutivo, en en cambio, no puede ejercitar sus más importantes facultades sin la intervención del Congreso.

Es verdad que en Cuba los Presidentes han tenido otras facultades que las que taxativamente le señala la Constitución; pero ellas no son otras que las que le ha delegado el propio Congreso. Y eso en Pureldad no quiere decir que el Jefe del Estado tenga excesivas facultades, eso lo quiere decir es que el Congreso ha visto disminuir las privativas suyas por haberlas cedido, y de esta innegable realidad se quiere hacer responsable al régimen.

Los errores y culpas y la tibieza o la inercia en el cumplimiento del deber, son ajenos a todo sistema de gobierno. No hay sistemas buenos con hombres malos, ni sistemas malos con hombres buenos. No hay malas yerbas, ni malas tierras —apuntó Víctor Hugo— sino malos cultivadores.

Lo que precisa en Cuba es que surja el anhelo fervoroso de hacer feliz a nuestra patria, y si la mayoría de los cubanos entiende que es necesario recorrer una nueva senda constitucional, hagamos la jornada patriótica guiados por la generosidad, la tolerancia y el amor, mediante el mutuo y recíproco perdón, que ya solicité en las postrimerías del pasado régimen desde mi escaño de Senador, único modo de devolver al país su prosperidad y la paz.

Señor Director: ¿puedo esperar de su bondad la publicación de lo anterior en su popular periódico, palenque abierto a todas las iniciativas bien intencionadas?

Con gracias anticipadas, queda a sus órdenes s. s. y amigo,

Francisco Camps.

NIQUERO

MI SALUDO.—Las primeras líneas que escribo hoy, desde las columnas del «Diario de la Marina», sirvan de mensaje de salutación para el director del mismo doctor José I. Rivero, que tan dignamente me ha conferido el cargo de corresponsal en esta.

Muchas gracias.

LAS FIESTAS DEL 10 Y 12 DE OCTUBRE.—Los días 10 y 12 de octubre, transcurrieron en esta villa con verdadero regocijo.

Hubo muchos atractivos durante esos días, pero llamaron la atención los bailes que se efectuaron en el parque «R. de Céspedes», por la armonía que reinó durante los mismos. Los sextetos: «Los Marinos» y «Gloria Niqueñas», hicieron las delicias de los bailadores.

VIAJERAS QUE LLEGAN.—En días pasados, tuve el gusto de saludar a la señora América Lora de Llorens, digna esposa del Alcalde de esta, señor Francisco Llorens.

Así como también a las señoritas: Josefina Mas, profesora de Instrucción Pública, y a Aleida Vento.

Bienvenidas.

SENTIDO FALLECIMIENTO.—En la mañana del 14, enregó su alma al Creador la señora Isolina Rendón, vecina de esta localidad, víctima de una larga y penoca enfermedad que venía padeciendo desde hace tiempo.

Reciban sus familiares, nuestro pésame más sentido.

TEATRO «MORIN».—Los fanáticos del cine están muy contentos porque ya el teatro «Morin», cuenta con un moderno aparato «Movietone», complaciendo a su muy estimado público.

MEJORADA.—Se encuentra bastante mejorada la señora María Jiménez de Ruiz, esposa del querido amigo, señor Saturnino Ruiz.

Nos alegramos.

N. Garriga Loópiz

Anuncios Clasificados de Ultima Hora

PROFESIONALES

ABOGADOS Y NOTARIOS

ALBERTO CUERVO PROCURADOR. Me hago cargo de toda clase de demandas. Especialidad en divorcios rápidos, demandas hipotecaria. Véame aunque no tenga dinero. Anticipo gastos. Metropolitana 342. M-2808.

PERMUTO NOTARIA DE LA HABAna, por una del Interior. Arberto Cuervo, Edificio La Metropolitana 342, O-Reilly y Aguacate. Teléfono: M-2808.

COMPRAS

9— CASAS

SE COMPRA EN EL PUEBLO DE Regla una casa, no importa que sea antigua, con tal que tenga no menos de tres cuartos y sea barata. Informes en horas de trabajo al teléfono A-9058. 9

VENTAS

48— CASAS.

LAWTON. SE VENDE REGALADA. Poevenir 67, frente al parque, 8.38 por 40, 335 ms. de ladrillo, hierro y cetmento, Techos monolíticos, portal, sala, hall, recibidor, 4 habitaciones, comedor, edificio anexo para cocina y servidumbre, tres patios y servicios sanitarios, moderna. Unico precio: 5.500 pesos. La Metropolitana 215. Llueia.

VENDO $1,350, CALLE INFANTA, entre Atocha y Santa Teresa, Cerro, casa mampostería: portal, sala, comedor, 2 habitaciones, patio. Es una ganga, dos cuadras Calzada del Cerro. Alberto Cuervo, Metropolitana 342. M-2808.

VENDO $2,200, CASA DE MAMPOStería: sala, saleta, tres habitaciones, baño, cocina y patio. Castillo entre Santa Rosa y Estévez. Superficie 7 por 21 metros. Alberto Cuervo, Metropolitana 342. M-2808.

LAS MEJORES OFERTAS

PARCELAS EN LA CALLE QUINTA, próximas a Paseo, 12 de frente, por 22.66 de fondo. Facilidades de pago. Otras medidas de frente, a solicitud. Precio: $2,750.

PARCELA, CALLE NOVENA, PROxima a G., sombra y brisa. Medidas únicas: 15.34 por 39.11 metros. Urge vender con facilidades.

ESQUINA, CALLE 4, DE 23 POR 23. Total: 529 metros, a $8.00 metro.

CALLE MISION, ACERA SOMBRA, casa de dos plantas, moderna, con techos monolíticos. Cada planta tiene sala, comedor, 2 cuartos, baño intercalado y un cuarto en la azotea. Está en magníficas condiciones: 6,000 pesos.

AVENIDA DE LA PAZ, ALTURAS del Río Almendares: esquina de fraile, 30 de frente por 36 de fondo. Total: 934.31 varas. Se vende con 2,000 contado y el resto en hipoteca, por el tiempo que se desee.

TENEMOS LAS MEJORES OPORTUnidades. Véanos, llámenos o escríbanos. Estamos a sus órdenes.

MIRO Y LINARES
Aguiar 71, bajos.
A-8577.

GANGAS
REPARTO ALMENDARES

Casa moderna, una planta. Compuesta de jardín, portal, sala, hall, 4 cuartos, 2 baños, garage y traspatio, con frutales. Precio: $4,000. Doy facilidades de pago. Dueño: Telfs. M-8182 y FO-2188.

VEDADO

Vendo solar, esquina de fraile: 22.66 por 50. Precio: a $10.00 metro. Dueño directo: Telf. FO-2188.

ALTURAS DE ALMENDARES

Vendo solar de 12 por 24. Precio: $1,200. Otro, de esquina, en La Sierra, de 1014 varas, en $2,600. Dueño: Telf. M-8182.

SANTOS SUAREZ

Calle de Línea. Vendo gran casa moderna, de una planta. Mide: 10 por 39. Se compone de portal, sala, saleta, 5 cuartos, gran baño, comedor, cocina, servicio de criados, patio y traspatio, garage, techos decorados. Construcción de primera. Precio: 5,500 pesos. Sr. Barreiros, Chacón número 23, Departamento 3. M-8182.

SE DESEA COLOCAR UNA SEÑORA cubana, en casa particular o establecimiento, para lavar o servicio de un acasa. Tiene buenas referencias. Informan: F-5524.

49— SOLARES

SE VENDE SOLAR, 417.73 MEtros superficie, en el corazón de La Habana. Hace esquina, a dos cuadras de Galiano y una de San Rafael. Durante 30 días se da a mitad de costo, pudiendo dejar algo en hipoteca. Informes: Mr. González. Telf. U-4163.

50— FINCAS RUSTICAS

VENDO: $2,350, FINCA DE RECREO, Arroyo Arenas. (Cuatro Caminos Falcón). Chalet de dos plantas, buena arboleda, toda cercada, aceras, jardines, pozo, soperficie 20,000 metros. Hermoso paisaje la circunda, a 20 minutos de La Habana. Es una ganga. Alberto Cuervo, Metropolitana 342. M-2808.

53- AUTOMOVILES-ACCESORIOS

FORD 1934 SEDAN, CUATRO PUERtas, de lujo, completamente nuevo. Damos facilidades de pago. Belascoaín 171, esquina a Peñalver.

FORD FAETON, MODELO 1932, PROpio para alquiler de plaza. Pintura, gomas nuevas y chapa. Damos facilidades de pago.. Belascoaín 171, esquina a Peñalver. Pregunte por Pablo.

CAMIONES FORD Y CHEVROLET, con carrocería nueva, en perfecto estado de mecánica y gomas, propios para transporte. Damos facilidades para el pago. Belascoaín 171, esquina a Peñalver. Pregunte por Pablo.

DILIGENCIA (PISICORRE) FORD modelo 1932, de 4 cilindros, casi nuevo. Precio de ganga, con grandes facilidades de pago. Belascoaín 171, esquina a Peñalver. Pregunten por Pablo.

VENDO CHEVROLET MASTER 34, flamante, 6 ruedas, 4 puertas, con radio Víctor y póliza de seguro todo riesgo. Véalo: Cine «Cuba», de 3 a 11 p. m.

VENTAS

56- MUEBLES Y PRENDAS

SE VENDE UNA COQUETA MODERna, elegante, espejo grande, de plantilla, barata, por no necesitarse. Habana 24, bajos, entre Peña Pobre y Cárcel.

MAQUINA SINGER, OVILLO, COMpletamente nueva: $22.00; regio juego de sala, Arte Moderno, tallado, regalado en $65.00; juego comedor: $40.00; sillones de mimbre: $6.00, San Lázaro 167, entre Perseverancia y Campanario.

PUPITRES

Vendo tipo americano, de hierro. Grandes existencias de los tres tamaños Nuevos, a precios de uso.

También de madera, regalados. Sillas, pupitres de caoba para Academias, a $1.60 y otros útiles de Colegio. Embalaje gratis al Interior. Real 85, Puentes Grandes.

60-INSTRUMENTOS DE MUSICA

SE VENDE UN PIANO, COMPLETAmente nuevo. Se da muy barato. Monte 18, entre Aguila y Angeles, Casa de Música.

Dinero-Hipotecas

64— OFERTAS

DOY DINERO EN HIPOTECAS, AL 7 por ciento. Operación en 24 horas. También sobre bóvedas y panteones. Operación en el día. Compro hipotecas con moratoria. Alberto Cuervo, Metropolitana 342. Telf. M-2808.

ENSEÑANZAS

75- PROFESORAS-PROFESORES

DOCTORA EN PEDAGOGIA, DA clases de Primera y Segunda Enseñanza. Telf. F-2746.

ALQUILERES

79- HOTELES

ANTIGUO HOTEL JEREZANO, EL mejor punto y vista de La Habana. Habitaciones amplias, balcón a la calle. Otra, chica, ropa de cama: 10 pesos. Prado 102, altos, esquina a Virtudes.

84— HABITACIONES

VIBORA: HABITACION, EN CASA de familia respetable, vista a la calle y jardín, baño contiguo, tranvías en la esquina. Con comida o sin ella. Carmen número 4, esquina a San Lázaro.

Marina No. 2

Habitaciones amplias y ventiladas, desde $8.00 y $10.00; pequeños departamentos de sala, 1 y 2 habitaciones, baño y cocina, desde $15.00 y $20.00; y grandes Departamentos con sala, comedor, 3 y 4 habitaciones, baño intercalado, hall, cocina, pantry y cuarto y servicio de criados, desde $25.00. Vista al mar y mucho fresco, Edificio Carreño. Telf. U-1447.

85— NAVES Y LOCALES

SE ALQUILA MONTE 56 ENTRE Angeles e Indio, 1080 ms. Propia para almacén. Informa J. R. Reyes, M-7020, M-5311 y A-6416.

ALQUILO LOCALES PARA COMERcio e industria. Desagüe 69 esquina Franco. Nave 556 metros Desagüe 55 entre Oquendo-Franco.

87— HABANA

ECONOMICAS

Casas de sala, comedor, 3 habitaciones, baño intercalado, cocina, cuarto y servicio de criados, en Subirana número 44, casi esquina a Peñalver. Precio: 25 pesos. Informan: Morro esquina a Genios. Telf. M-6747.

UNICA

Casa en el mejor lugar de La Habana, que reúne las condiciones de ser amplia, fresca y que sólo vale $50.00, San Lázaro número 12, casi esquina a Prado. Consta de sala, saleta, comedor, 4 habitaciones, 2 baños, cocina, y servicio de criados. Informan: Morro esquina a Genios. Telf. M-6747.

LEALTAD ESQUINA MALOJA MOderna, sala y comedor grandes, dos cuartos, baño completo, agua caliente y fría, cocina carbón y gas, patio, 34 pesos, llaves en la bodega, informan I-6249.

88— VEDADO

ALQUILO MODERNA HERMOSA CAsa calle 13 entre H e I, Vedado. Es de una sola planta. Jardín, portal, salón, saleta, despacho. Hall central, a la derecha 3 habitaciones y baño intercalado. A la izquiierda 4 habitaciones y baño intercalado. Comedor, pantry, cocina y otro baño. Cuarto criadas, patio, lavadero. Garage dos máquinas y habitación alta para criados, chofer. Informan y enseñan a todas horas en la misma.

SE ALQUILA CASA, ALTOS, ESQUIna de fraile, bien y completamente amueblada, en la parte más alta del Vedado. Precio, alquiler razonable. Telf. F-3464.

89— CERRO Y PALATINO

CERRO. SE ALQUILA EN $21 LA casa Ayuntamiento No. 4 casi esquina a Peñón, recién arreglada, con portal, sala, saleta, comedor, 3 cuartos grandes, baño completo, cocina, etc. La llave en la No. 2 (esquina). Informan: en Habana 55, altos. Teléfono M-2586.

SE SOLICITAN

99— SOLICITUD DE ALQUILERES.

TOMO EN ARRENDAMIENTO EDIficio o casa de inquilinato con más de 35 habitaciones, bien situada, doy regalía buena si lo amerita. Informa Sr. Balado de 6 a 10 p.m. Monte 53, altos.

NECESITO, EN ALQUILER, UN CArro cerrado, de reparto, en buenas condiciones. Pago bien. Venga a verme, en Corrales número 2, esquina a Zulueta, a todas horas.

103- CRIADAS Y CRIADOS

SOLICITO JOVENCITA PARA AYUdar a la limpieza de casa chica y lavar. Calle 10, entre Quinta y Séptima Avenidas, Ampliación de Almendares. Pregunte por Sra. Eulalia.

SOLICITO UNA ESPAÑOLA, PARA criada de mano. Sueldo: 12 pesos. Reina 131, altos.

SE SOLICITAN

104- COCINERAS Y COCINEROS

SE SOLICITA COCINERA Y REPOStera de primera, blanca y joven, para matrimonio americano, con referencias. Si no que no llame. Buen sueldo. FO-3310.

SE SOLICITA UNA COCINERA, DE color, del país, que sepa su obligación. Si no, que no se presente. Debe tener buenas referencias. Calle C, número 4, bajos, entre Calzada y Quinta.

SOLICITO UNA COCINERA ESPAñola, que sepa cocinar bien a la criolla y ayudar a la limpieza. Que sea muy aseada y duerma en la colocación. Infanta 119, altos, esquina a San José.

114- AGENTES Y VENDEDORES

VENDEDORES BIEN RELACIONAdos en Bodegas, solicito para la venta del jabón «Arado». Guasabacoa 18, entre Herrera y Compromiso, Luyanó.

SE SOLICITAN AGENTES DISTRIbuidores para la nueva hoja de afeitar «Warner», hecha de acero de cirugía. Diríjase, por escrito, al Supervisor de Ventas, Departamento de Anuncios Clasificados, DIARIO DE LA MARINA.

NECESITO VENDEDORES HABILES con buenas referencias, para vender, a pie, artículo de fácil venta. Pago buena comisión. Venga a verme, en Corrales número 2, esquina a Zulueta.

SE OFRECEN

118- CRIADAS Y CRIADOS

SE DESEA COLOCAR UNA SEÑOra española, para los quehaceres de una casa F-6236.

DESEA COLOCARSE UNA JOVEN española de criada o manejadora, tiene buenas referencias, no se coloca menos de 15 pesos. Teléfono U-

PASATIEMPOS

SALTO DEL CABALLO

LUZ	MI	ME	LO	CA	DEL	BO	EL
CIÓN	DE	LA	CA	AL	CIE	MI	LA
NO.	DE	LOS	JI	YA	NA	ÑE	RA
LLA	CAN	CAR	LA	MO	DA	PO	DE
MIN	DE	ENA	PIC	AMA	FU	RA	TI
MI	NOS	TE	PO	DA	SI	TE	MA
RA	AMA	TE	TAS	ENA	MO	PER	NO
DE	DE	MO	ENA	LA	ES	DA	RA

31246

Solución de este pasatiempo, aparecerá mañana.

SOLUCION AL PASATIEMPO PUBLICADO AYER:

Como una vela enciende la otra y así se encuentran mil velas encendidas, así enciende un corazón al otro y se inflaman miles de corazones. (Pensamiento Anónimo).

PROFESIONALES

DRES. EN MEDICINA.

DR. OCTAVIO RIVERO Tuberculosis y enfermedades pulmones. Ex Asistente del Servicio Profesor Saye,, (Barcelona); Jefe del Dispensario Antituberculoso Municipal. Consultas diarias, Aguiar 42. Consultas, de 5 a 7. A-5848.

DENTISTAS

DR. JOSE M. GATELL CIRUJANO DENTISTA Por una extracción, sin dolor: Limpieza: $1.00. Empastes, $1.00. Corona, oro 22 kilates, Dentaduras: $10.00. Demás trabajos a precios económicos. Facilidades de pago. Consultas: de 8 Habana 98, entre Obispo y Obrapía. Teléfono A-8335.

Armando Crucet CIRUJANO DENTAL Y ORAL Facultad de Pensylvania, Hospital of Oral Surgery y ex-Profesor de la Mo Dental Porcelain School de Filadelfia. — TRATAMIENTO DE LA PIORREA ALVEOLAR y sus sinucitis crónicas del maxilar. Obturaciones y dentaduras de porcelana. Anestesia por el Paseo número 17, entre Calzada y Línea. Vedado. Teléfono F-5153.

COMADRONAS

CLARA F. MOLINA, COMADRONA de la Cooperativa Médica «La Purísima» particular. Ultimos procedimientos modernos. Precios módicos. Consultas gratis, diarias, Neptuno número 196 B, altos, Telf. U-4090.

CONSUELO RUDA, COMADRONA Clínica Interna de la Casa de Salud Inyecciones intravenosas a domicilio. Consultas gratis, de 8 p. m. a 4 p. m. Belascoaín número 74, esquina a Jesús Peregrino. Teléfono U-5834.

COMPRAS

CASAS

DESEA COMPRAR UNA CASA en el Vedado, zona comprendida entre la 7 y 23, y de Paseo a L. Precio $8,000. Trato directo con el dueño. Informes: Telf. F-3110.

VENDO CASA MODERNA, DE SAtos habitaciones, baño completo, comedor, cocina y patio, cerca de la comunicación. Barata y sin intereses. Escribir: a J. M. G., Departamento de Anuncios Clasificados, DIARIO DE LA MARINA.

COMPRAMOS CASAS Y SOLARES en La Habana y Repartos, de todos precios y tamaños. También dinero en hipotecas, cualquier cantidad. Representamos hombres ricos, que hacen estas inversiones. J. P. Quintana e Hijo, Aguiar número 23, Habana. M-8182 A-2186.

SOLARES

OTRO SOLAR EN MIRAMAR, en la Avenida Primera a la Quinta; y de la calle 16, hacia el Río. En la Víbora, cerca Calzada. Informes: O-Reilly 23. A-6951.

FINCAS RUSTICAS

FINCA DE LABOR. TOMO CON dinero compra por dos años, en buen lugar, hasta 1500 pesos. Puede pagar 600 pesos anuales. A. Guadalupe 50. Luyanó.

AUTOMOVILES Y ACCESORIOS

VENDO CAMIONES DE VOLTEO de cuatro metros. Dan siete pesos diarios cincuenta centavos mercancía F. Peraza. Siglo XX.

SE COMPRA UN CAMION FORD, de chapa; y otro, de volteo. También compran picos, palos, carretillas, demás herramientas, San Lázaro. Telf. A-9560.

MAQUINARIAS

SE COMPRA UNA CIRCUlar mesa, en buen estado, propia para hilar tablones gruesos, con diámetro no menos de 16 pulgadas. Informan: Telf. M-1317. Antillian Construction Company. Si el precio es razonable, no llame.

OTRO SEIS MIL PIES DE TUBOS de dos a tres pulgadas de diámetro para tanques. Llamar al teléfono: 1-4194, Dr. Díaz Rivero, calle 12 entre 3ra. y 5ta. Ampliación de Almendares.

DESEA COMPRAR DOS O tres Linotipos, que estén en buen estado si el precio es razonable. Dirigirse: Higinio García, en la Imprenta "El Aguila", situada en Aguiar 89, casi esquina a San José, Habana.

MUEBLES Y PRENDAS

DOY: COMPRO MUEBLES EN general; vajillas, plata, objetos de arte, porcelanas, antigüedades, oficinas, pianos pianolas, máquinas de escribir y coser. Compramos todo, mucho o poco valor. Toda clase de ocasiones. U-5846.

COMPRAMOS ROPA USADA, PAgamos mucho; traiga lo que tenga así sea usado, cualquier objeto para vestir, también hierro, traiga cualquier objeto para vestir, Industrial 133 entre Dragones y Teniente Rey, Martínez.

COMPRAS

17— MUEBLES Y PRENDAS

A-6853: COMPRO MUEBLES, PIAnos, máquinas escribir, coser, archivos, burós, alfombras, objetos plata, oro, porcelanas, vajillas, cubiertos. Casas enteras, baúles, maletas. Todo lo que venda. A-6853, Armando Duvillere.

A7795 COMPRO MUEBLES PAGO MAS QUE NADIE MONTE 85 CAMBIAMOS Y VENDEMOS

ORO, PLATA Y PLATINO Compramos joyas, objetos o monedas rotas. **Facilitamos dinero** sobre joyas.

BAHAMONDE Y COMPAÑIA Amistad 94, casi esq. a San José.

M-2655 Compro Muebles y máquinas.

COMPRO Y VENDO Muebles modernos, máquinas coser y escribir, objetos de arte. También damos dinero sobre joyas y ropa de caballero. **«La Perla», Animas No. 84, casi esquina a Galiano. Teléfono: A-8222.**

COMPRO MUEBLES FINOS Y COrrientes, objetos usados, de todas clases. Pago más. El más rápido. Si tiene que vender: llame al X-1012, Jesús del Monte 142.

U-5154: COMPRAMOS MUEBLES MAQUINAS DE ESCRIBIR Y COSER USADAS Recibimos os muebles en fondo de su compra, pagándolos a buen precio. **Díaz y Chao, Neptuno número 197 y 200, entre Belascoaín y Lucena**

U-2530: COMPRO Toda clase de objetos plata, porcelana, jarrones, columnas, lámparas, pianos, libros, máquinas de coser y escribir. Compro todo de valor. Pago más que nadie. Negocio rápido. Liquido casas completas.

COMPRO: M-9136 Máquinas de coser, escribir, baúles, maletas, contadoras, vidrieras, archivos metálicos, muebles de Oficina, radios, pianos, neveras, enseres de Cafés y Fondas, muebles modernos. Avise a esta casa. Salud 11. Telf. M-9136.

U-4800: EL RAS Compramos, vendemos: objetos plata, oro, marfil, bronces, porcelanas, jarrones, vajillas, cubiertos, juegos de café, te, lámparas, candelabros, columnas, muebles de todas clases, alfombras, tapices, cuadros, máquinas de escribir y coser, archivos y equipajes. U-4800, Zanja y Lealtad.

X-1012: COMPRO MUEBLES Finos y corrientes. Compro de todo. Pago más. Llame al teléfono: X-1012, si tiene que vender. Jesús del Monte 142, «El Arte».

A-6620 COMPRO MUEBLES Máquinas de coser, pianos, radios, baúles, maletas, máquinas de escribir, maniquíes. Todo mueble de Oficina. Pago más que nadie, **«La Moderna»**, Salud 3. Telf. A-6620.

ORO Y PLATA Compramos prendas, monedas de oro, cuitanas, americanas y otras naciones. Juegos u objetos de plata, de cualquier clase, sanos o rotos.

CARBALLAL Y HERMANOS San Rafael 138, entre Gervasio y Belascoaín. U-5744. Pagamos más que nadie y vamos a domicilio.

ROPA Compro ropa hombre, cama, zapatos sombreros, maletas, maletines, relojes bolsillo, pulsera, plumas fuente, oro, plata, platino, objetos arte, adorno, discreción y reserva, Rayo 38, entre Salud y Dragones.

M-2680 COMPRA MUEBLES, PIAnos, máquinas coser, escribir, alfombras, objetos arte, adornos, liquido casas completas, to que quiera vender, camión en puerta, dinero en mano.

U-1505: COMPRAMOS MUEBLES EN general. Liquidamos casas completas: pianos, pianolas, burós, archivos, máquinas de coser, objetos de Arte, plata, bronces, porcelanas, etc. Vajillas y juegos de cubiertos. Negocio rápido.

18— UTILES DE OFICINAS

CAJAS DE SEGURIDAD COMPRAMOS Y VENDEMOS Archivos, mesas, burós, giratorias, libreros, armarios acero, tarjeteros, Kardex. Todo lo que necesite una Oficina moderna. Compostela número 55 entre Obispo y Obrapía. Telf. A-7744.

MAQUINAS DE ESCRIBIR SE COMpran, venden y reparan por $1.25 se limpia y se le le pone cinta nueva. Sánchez del Rey teléfono M-3864, Chacón 2.

23— OBJETOS VARIOS

COMPRO CAJA DE CAUDALES, QUE mida un metro de alto, aproximadamente. Telf. M-7716, de 1 a 2, de la tarde.

Arrendamientos

50- FINCAS RUSTICAS

SE CEDE EN ARRENDAMIENTO una finca y se venden la vaquería, cochinos, aves, bueyes, aperos y labranza. Vea a Toribio Ramos, Corrales 30 altos, de 12 a 3 p.m.

REPARACIONES

42- MUEBLES Y PRENDAS

REPARACIONES

En los grandes Talleres Rosales, se hacen cargo de tapizar, esmaltar, barnizar y reformar muebles. También hacemos muebles de encargo: juegos de cuarto, sala y comedor. Admitimos antiguos en parte de pago.

TALLERES **Rosales**

REAL 85 TELEFONO FO-1763 PUENTES GRANDES

CARPINTERO ARREGLA MUEBLES hace mamparas para cuartos, trabaja fino. Informan: Telf. F-3459.

TALLER DE TAPICERIA, BARniz de muñeca y pinturas finas, de Pedro García y Espinosa, en San Rafael 143-B., entre Aramburo y Soledad. Teléfono: U-4424. Recuerde que tener sus muebles en estado flamante, es sinónimo de prosperidad. ¡Arréglelos!

GRAN TALLEER DE TAPICERIA ¿Quiere usted hacerse con poco dinero de un jueg estilo Inglés? Pase por el Taller de Tapicería de Martínez, Rayo 43. Me hago cargo de tapizar, dorar, barnizar y reformar toda clase de muebles. Trabajos garantizados. Precios económicos, Rayo 43. M-7872.

CASA «CORO». REPARAMOS MUEbles. Trabajos de gusto. Combinaciones de maderas, chapas y tapicerías. Barnizo toda clase de muebles. Especialidades en colores. Limpieza de muebles a domicilio. Garantía. Precios módicos, Estrella 27, entre Angeles y Aguila. M-2127.

REPARAMOS SUS MUEBLES, POR poco dinero, dejándolos nuevos. Casa Pardo: U-5761. Los modernizamos, barnizamos a muñeca, esmaltamos «Duco», pinturas mimbres, a vapor, tapicería en general. Azogamos espejos. Trabajos garantizados, San Rafael número 130.

44— RADIOS

SI SU RADIO NO FUNCIONA, O funciona defectuoso, avise al teléfono: M-4235, y se lo examinaremos gratis. Taller moderno, Apodaca número 29, esquina a Suárez.

VENTAS

48- CASAS

SE VENDE CALLE MILAGROS CAsa moderna portal, sala, comedor, tres cuartos, baño, cocina, $27.50 a la brisa. Vives 123.

VENDO ESPLENDIDA RESIDENcia sin estrenar. Muchas comodidades, punto inmejorable, calle D, entre Fuentes y Lanuza, Almendares. Véala, es una ganga. Dueño: señor Gómez, FO-3471.

GANGA. VENDO VASA LO MAS AL to de la Víbora. Informan: 10 de Octubre 455.

VENDO EN CALLE DE LETRA ENtre 27 y 29, Vedado, casa 5½x50, $2.000. M-7874.

VENTA E HIPOTECA: VENDO LUyanó una cuadra Concha, esquina moderna, salón para establecimiento en $1.700 o tomo $700 al 12, trato directo. Concha 126 D, Luyanó.

GERARDO MAURIZ: M-7586 METROPOLITANA 538 COMPRO Y VENDO CASAS, SOLARES Y FINCAS. DOY Y TOMO DINERO EN HIPOTECAS. COMPRO CREDITOS HIPOTECARIOS MORATORIADOS

PRADO 2 PLANTAS ESQUINA, $45.000, próxima al nuevo Palacio de Justicia 2 plantas 12x35, $10.500. Manrique 2 plantas y media $10.000. Cárdenas próximo Monte 2 plantas, $7.500. Gerardo Mauriz, M-7586. Metropolitana 538.

CAMPANARIO ESQUINA 280 MEtros 3 plantas, $25.000, Manrique 3 plantas moderna, $6.800, Progreso, $5.500. Obrapía próxima Aguiar entre los Bancos, 2 plantas, $15.000. Gerardo Mauriz. M-7586, Metropolitana 538.

VEDADO. CASA 2 PLANTAS INDEpendientes, techos monolíticos, $8.500. Otra, próximo 23, 2 plantas independientes, garage, $12.000. Gerardo Mauriz, M-7586. Metropolitana 538.

VEDADO, HERMOSA RESIDENCIA 6 habitaciones, 2 baños, 2 garages, patio frutales, $12.500. Otra calle 17, 2 plantans independientes, 4 habitaciones cada planta, $18.000. Gerardo Mauriz, M-7586 Metropolitana 538.

VEDADO REGIA RESIDENCIA ESquina otra $11.500, otra calle 17, 4 habitaciones, $8.500; otra antigua, $4.500, otra $3.500. Gerardo Mauriz, M-7586 Metropolitana 538.

ALTURAS DE ALMENDARES PREciosas casas dos plantas 5 habitaciones, 2 baños garage 2 autos, 12.500 pesos; tienen hipoteca moratoria; otra 4 habitaciones, $10.000, otra lindísima, $8.500; otra $6.500. G. Mauriz, M-7586, Metropolitana 538.

LA SIERRA CHALET COLOSAL, costó $26.000, hoy $8.00; otro dos plantas, garage $4.800. Otro hermoso chalet 6 habitaciones, 2 baños bajos, salones esquina parqués inglés. Muy barata. G. Mauriz, M-7586. Metropolitana 538.

ALMENDARES, 4 HABITACIONES, baño garage, mucho patio $5,200; otra $4.500; otra $3.500; otra $3.000; otra $2.850, mide 12x47, calle 12 esquina 27.500. Gerardo Mauriz M-7586 Metropolitana 538.

VENTAS

52— BOVEDAS Y PANTEONES

BOVEDA NUEVA SE VENDE INmediata a la puerta, cuadro 6, con pergamino, jardinera y un Ceisto. Con barandas; para informes Café Vedado, Teléfono F-3022, Suárez.

VENTAS

52— BOVEDAS Y PANTEONES

BOVEDA, ORILLA CALLE, FORRAda toda de mármol y tapas de diez centímetros de grueso y banco: 360 pesos. Calle 12 número 229. F. Rodríguez: F-6258.

ORILLA DE CALLE, BOVEDA Y osario, con marco y contramarco de mármol y tapas de seis centímetros: $210.00. F. Rodríguez, 12 número 229. F-6258.

53- AUTOMOVILES-ACCESORIOS

VENDO CHEVROLET 28 BIEN equipado buena apariencia lo doy barato se ppede ver hasta las 12 a. m. San Miguel No. 179 entre Oquendo y Marqués González. Garage.

CRASLER ABIERTO $62;, 140 YORdad tipo Sport, $65; Ford 29 dos putrtas, $155, cuña Ford cerrada, $260; tomo Radios en pago. Reina 24, M-4366, Braña.

MOTOCICLETAS, PIEZAS DE REpuesto garantía en los trabajos precios bajos, véame antes de estropear su motocicleta. Presas Amargura 51, teléfono A-7769.

SE VENDE BUICK CERRADO DE cuatro puertas, 6 cristales, esta como nuevo, buena pintura se vende barato en la calle de I y Línea.

URGE VENDER NASH CERRADO 1931, chiquito, 30 kilómetros por galón. Mecánica, pintura, maderas y gomas, todo nuevo. Una ganga. Infanta 87, altos, entre Valle y Zapata.

BUICK TURISMO, 7 PASAJEROS, igual que nuevo, lo «regalo». Está completo de todo. Studebaker Presidente del 30. Todo perfecto, baratísimo. Acepto cualquier carro en parte de pago. Jorge, Línea y D. Vedado.

VENDO, POR EMBARCAR, BUICK del 31, chico, cerrado, de cuatro puertas, completamente nuevo. No pierda oportunidad. Véalo: Avenida Wilson número 75, esquina a 2, Vedado.

POR EMBARCARME VENDO CHEvrolet 29 cerrado, 4 puertas, 6 ventanas gran Paige abierto, 5 pasajeros muy barato a toda prueba, informan: Gervasio y San Lázaro, Bodega.

BUICK, TIPO PACKARD, SIETE pasajeros, abierto, cuatro gomas y acumulador, absolutamente nuevos, mecánica perfecta. Baratísimo. Isla de Cuba, Monte y Factoría, oficina.

FORD 4 CILINDROS 1932 Sedan cuatro puertas lujo, igual que nuevo, particular vendo barato por embarque. Jesús del Monte 209, altos, es ganga.

VENDO CUÑA FORD DEL 29, CONvertible; cuña Marmon del 29; Buick del 27, 4 puertas; Chevrolet del 28 abierto; cuña Ford del 27; un camión Ford del 26. Se rematan en buenas condiciones, Garage «El Imperial», San Ignacio y Amargura, Galan.

VENDO SEDAN FORD Y CUÑA De Soto buenas condiciones. Tomás, 1-6864.

SE VENDE PAIGE CERRADO DE cinco pasajeros año 1931 en buen estado, puede verse todas las tardes en Lagueruela No. 2. Víbora.

GANGA. POR NO NECESITAR VENdo Baby Marmon 1929 cerrado 4 puertas, 6 ventanas, motor pintura y maderas en perfectas condiciones; verla garage Santa Catalina y Diez de Octubre, Víbora.

SIEMPRE QUE PIENSE COMPRAR un auto de uso, acuda primero a la Agencia Ford, Edificio Carreño. Tenemos de distintas marcas. Nuestras ventas siempre están garantizadas. Usted mismo debe de defender sus intereses. Recuerde bien, Agencia Ford, Edificio Carreño, Marina y 25.

GANGA VERDAD: FORD CERRADO del 29, en magníficas condiciones. Lo vendo muy barato y con facilidades. Véalo, en la Agencia Ford, Edificio Carreño, Marina y 25. Pregunten por Elpidio.

ROOSEVELT, SEIS GOMAS NUEvas. Carrocería cerrada. Acabado de pintar. Muy barato y con facilidades. Admito carro, en cambio. Vean a Domínguez, en la Agencia Ford, Edificio Carreño, Marina y 25.

FORD DEL 34, DE CUATRO PUERtas. Está casi nuevo. Barato y con facilidades en el pago. Venga hoy mismo a verlo y pruébelo. Lo vendemos con su garantía. Agencia Ford, Edificio Carreño, Marina y 25. Pregunten por José M. Alvarez.

AUTOPLANO CASI NUEVO. LO vendo muy barato. Pruébelo en la Agencia Ford, Edificio Carreño, Marina y 25. Pregunten por Elpidio.

VENDO PRECIO GANGA PARA particular Essex dos puertas muy económico. Perfecto estado gomas y mecánica. Empedrado 49 de 10 a 12 y 3a 6.

CHEVROLET DEL 29, CUATRO puertas, perfectas condiciones, puede verse 15 No. 310, Vedado, de 8 a 11 a.m.

SE VENDE BARATISIMO UN AUtomóvil Ford 1929 y otro 1930, ambos abiertos y en perfecto estado. Pueden verse en Zanja 142, garage.

VENDO CHEVROLET DEL 30, DE 4 puertas y 6 cristales; Plymouth del 32, 4 puertas, 6 cristales, 6 cilindros, 35 kilómetros por galón. Están como nuevos, 17 y A. Dosal, Vedado.

VENDO UN BUICK DEL 31, CEDO en ganga, se admite cambio. Informan en el garage San José, San José entre Gervasio y Belascoaín.

BUICK: 1930, 1929, 1926, CHICOS; Graham Paige, cerrado, 1930; Packard 1927, siete pasajeros; Marmon, 1929; camión Stewart, desde $65.00 a $400.00. Aproveche, Ayestarán esquina a Tulipán

VENDO AUTOMOVIL CERRADO, DE 4 puertas, Baby Marmon, en buenas condiciones. Informes: Teléfono: U-6426.

BUICK ABIERTO, FLAMANTE, PROpio para Piquera. Venga a verlo en seguida a la Agencia Ford, Edificio Carreño. Pregunten por Panchito.

54— MAQUINARIAS

IMPRESORES: SE VENDEN TIPOS de uso, de metal y madera, de 3 a 40 líneas. Imprenta «El Trabajo», Aldama 63.

MOTOR DE PETROLEO MARCA «Lister» de cinco caballos, completamente nuevo. Se dá barato. Calzada 54 entre F y G, teléfono F-6242.

MOTOR JUNKER-DIESSEL DE 25 H.P. 50 r.p.m., en perfecto estado; se da en muy buen precio. X-1613.

56- MUEBLES Y PRENDAS

REGALO JUEGOS DE CUARTO 20 pesos, de recibidor $19 camas, 3 escaparates, $10; Radios, $10; sillones, $1.50, sillas, $0.80; coquetas, chifonier fino, piezas sueltas a como quiera. La Moderna, Salud 3, A-6620

URGEME VENDER HOY MISMO juego cuarto 3 cuerpos, $28, otro mejor $35; sala, $35, buró, $35, comedor, $48, todo caoba moderno. Escobar 9, bajos. San Lázaro y Lagunas.

BAULES Y MALETAS Realizamos sólo por 10 días: 22 baúles-escaparates, 14 de camarote, 9 zapateras 11 maletines y 55 maletas nuevas y usadas. **Salud número 9, esquina a Rayo, «La Casa Inglesa». M-7179.**

VENTAS

56— MUEBLES Y PRENDAS

MUEBLES

Juegos de cuarto, desde 30 pesos; de sala, a $10.00 y comedor, a $35.00; juego de mimbre fino y piezas sueltas, casi regalados. Belascoaín 68, entre Salud y Jesús Peregrino.

VENDO JUEGO DE CUARTO, MOderno: $30.00; otro, 3 cuerpos, último estilo; comedor, 9 piezas; sala, caoba, barniz muñeca y nevera, Jesús del Monte 27, altos, una cuadra Esquina Tejas.

FAMILIA, VENDE URGENTE, DOS juegos cuarto, 3 cuerpos, butacón y chifforrobe: $125.00 y $100.00; comedor, Renacimiento: $75.00; Arte Moderno, lujoso: $95.00; recibidor: $38.00. Prado 43.

FAMILIA, VENDE LUJOSO CUARto, tres cuerpos, último modelo, caoba: $100.00; regio comedor, Renacimiento, legítimo: $110.00; otro, chico: $55.00; librero, Renacimiento; lámpara fina: $5.00. Concordia 127, entre Belascoaín y Gervasio.

JUEGO CUARTO: $15.00, CINCO piezas, por deshacer la casa; tres cuerpos: $29.00; aparador, radio, sala, lámparas, ortofónicas, neveras. Lo que ofrezcan. Neptuno 220, entre Aramburo y Soledad.

JUEGO DE CUARTO: $19.00, CON regia luna; tres cuerpos: $30.00; piano y radio, Cerebro Mágico; juegos de comedor y sala, por embarcar. Lo que ofrezcan. Sitios 40, entre Rayo y San Nicolás.

FAMILIA, A PARTICULAR, VENDE juego cuarto: $85.00; otro, regio: $140.00; comedor, Renacimiento: 65 pesos; living room; radio Grunow, gabinete: juego sala, moderno: $45.00. Salud 54, entre Escobar y Lealtad.

VENDO MIS MUEBLES: LUJOSO juego cuarto, con butacón moderno; magnífico juego de sala, moderno; comedor, Arte Moderno; Radio RCA, San Miguel 97, bajos, entre Lealtad y Campanario.

"La Nacional" Dinero sobre joyas y muebles. Interés módico. **Compra y venta** MUEBLES PARA OFICINA. Distribuidores de los muebles de acero "Steel-Age". EQUIPAJES. BAULES Y MALETAS. Surtido completo. Registradoras "NATIONAL", con garantía mecánica. **"La Nacional"** Villegas 93, entre Teniente Rey y Amargura. A-9915. 56

OBJETOS ARTE Realizamos gran surtido jarrones de porcelana finos, figuras de bronce, marfil, biscuit, lámparas, alfombras, gobelinos, pianos, radios, joyas e infinidad de objetos propios para regalos. **'La Predilecta'** SAN RAFAEL, 141, entre Oquendo y Soledad. TELEFONO U-2530

SALUD 11 Por reformas liquidamos todas las existencias: juegos cuarto, sala, comedor, lámparas, neveras, refrigeración, sillas, sillones, camas de hierro, muebles de oficina, cajas de hierro, máquinas, radios, pianos, baúles, maletas, vidrieras cantina, motor de gasolina, 2 bicicletas buenas, mesa de porcelana. Aquí encuentra todo lo que uster necesite. Visítenos y compare: M-9136.

SE VENDE UN JUEGO DE CUARTO de poco uso con adornos futuristas. Sólo trato con particulares, hora 1 a 2 y media. Domingo toda la mañana. Calle 11 No. 322 entre A y B, Vedado. 1er. piso.

REMATO RADIOS DEL 36, CORTA y larga. Mitad su valor. Juego de cuarto, Arte Moderno, Frigidaire, vidrieras, cajas caudales, pesas «Toledo», molino de café, bombas y motores, Egido 18.

CASA ARECHAGA «EL SIGLO» TALLER DE EBANISTERIA Si usted necesita muebles, visite esta casa, donde encontrará preciosidades, por poco dinero. Compre directamente y comprará lo mejor. Manrique 189. Telf. A-6135.

OBJETOS ARTE JOYAS A precios increíbles liquidamos: Figuras de bronce y marfil, porcelanas lámparas, Frigidaire, relojes de pared y pie, gobelinos, estuches para cubiertos de plata, objetos de plata de café, muebles antiguos y modernos. También tenemos un surtido enorme de joyería fina. **"LOS TRES HERMANOS"** Consulado núms. 94 y 96. Teléfono: M-3534.

SE VENDE UN BURO-CORTINA Y una mesa Ministro, de caoba. Jesús del Monte 260, frente a Toyo.

OBJETOS DE ARTE Propios para regalos y muebles de todas clases, en Salud 9, esquina a Rayo, a precios reducidísimos: porcelana, cristalería fina, bronce, mármol, espejos porta-retratos y ceniceros de última novedad. Lamparería en general: Surtido en equipajes. **«La Casa Inglesa», Salud y Rayo. M-7179**

VENTAS

56- MUEBLES Y PRENDAS

MUEBLES EN GANGA Juegos de cuarto, Arte Moderno, $4.00 mensuales; comedor, caoba, último estilo: $3.00 mensuales: sala o recibidor, modernísimos: $3.00 mensuales; juego de cuarto, 3 cuerpos, caoba, últimas creaciones: $5.00 mensuales. Precios muy bajos.

"LA EMINENCIA", NEPTUNO 188

FLUSES A $2.00 Procedentes de empeño pantalones, sobrecamas, zapatos, maletas, radios, máquinas de escribir, coser y calcular, muebles de oficina. Compro, empeño y Vendo. Llame y Vea: Monserrate 39 y Parque Zayas. A-8054.

VENDO ELEGANTE JUEGO DE cuarto arte moderno ocho piezas, escaparate tres cuerpos, con butacón y chifforrober, urge su venta. Refugio 2, altos, entre Prado y Morro.

BAULES Y MALETAS Gran liquidación de baúles, maletas y ropa; máquinas escribir, sumar, calcular y coser. Todo a precio de liquidación, «La Sultana», Suárez número 3, al fondo de «La Nueva Isla».

VENDO CUARTO MODERNO $20, otro 3 cuerpos, butacón damasco, sala espejo colgado, comedor, todos caoba, últimos estilos, precios regalos, aparador 8 pesos. Lámpara sala. Estrella 129, Campanario y Lealtad.

Máquinas, Buros y Joyas Radios, ropa. Empeño, compro y vendo: máquinas de escribir, sumar, calcular, coser, archivos, cajas, burós, mimeógrafos, pupitres, equipajes, objetos de Arte, satélites y mesas. Llame y vea: Monserrate 39 y Parque Zayas. **A-8054.**

REGIO RADIO VICTOR, ESTA NUEvo, en menos de 30 pesos; y otro, RCA., del establecimiento, en $10.00. Coge todas las Estaciones extranjeras, por embarcar, Neptuno 220, entre Soledad y Aramburo.

MUEBLES EN GANGA Juegos de cuarto: $30.00; idem., de 3 cuerpos: $40.00; de sala: $15.00; comedor: $30.00; escaparates: $9.00; con lunas: $15.00; mesas correderas: $4.00; aparadores: $6.00; 6 sillas y 2 sillones: $10.00; máquinas de costr. Se cambian y compran toda clase de muebles, pagando más que nadie. Se da dinero sobre joyas, muebles y objetos de Arte.

LA PRINCESA, SAN RAFAEL 107 entre Escobar y Gervasio. U-7926.

JUEGO DE CUARTO: $19.00, CON regia luna; tres cuerpos: $30.00; plano y radio, Cerebro Mágico; juegos de comedor y sala, por embarcar. Lo que ofrezcan, Sitios 40, entre Rayo y San Nicolás.

JUEGO CUARTO: $15.00, CINCO piezas, por deshacer la casa; tres cuerpos: $29.00; aparador, radio, sala, lámparas, ortofónicas, neveras. Lo que ofrezcan. Neptuno 220, entre Aramburo y Oquendo.

MUEBLES, OPORTUNIDAD: GRAN cantidad, a precios bajísimos y con grandes facilidades de pago: juegos de cuarto, comedor, sala y piezas sueltas, «La Predilecta», San Rafael 171, entre Marqués González y Oquendo. U-1729.

MUEBLES BARATISIMOS Se venden, compran y cambian. **A PLAZOS Y AL CONTADO** Vea nuestro inmenso surtido y nuestros precios sin competencia. Neptuno y Soledad. U-1360.

VENDO JUEGO DE CUARTO, DE dos cuerpos, en buen estado: 35 pesos; otro, de tres cuerpos, completo, moderno, originalísimo, uno de comedor, chico, uno sala, espejo colgado; varias lámparas, una nevera chica y un chaisslong imitación cuero, completamente nuevo. Todo baratísimo. Puede verse, en San Rafael 143-E, entre Soledad y Aramburo.

VENDO FINO JUEGO DE CUARTO, 3 cuerpos, Arte Moderno, enchapado. Lo doy a la primera oferta que me hagan. Urge la venta, Estrella 10, entre Aguila y Angeles.

SALUD 11 Por reformas liquidamos todas las existencias: juegos cuarto, sala, comedor, sillas, sillones, camas de hierro, muebles de oficina, caja de hierro, máquinas, radios pianos, baúles, maletas, vidrieras cantina, motor de gasolina, 2 bicicletas buenas, mesa de porcelana. Aquí encuentra todo lo que usted necesite. Visítenos y compare: M-9136.

Regalo Muebles Brindamos mejores muebles desde los modestos a los más lujosos, módico precio. Grandes facilidades de pago. Especialidades en fabricación. Díaz y Chao, Neptuno 197 y 200, entre Belascoaín y Lucena. U-5154.

La Casa Mosquera San Rafael 129 y 131. Telf. U-5437 Amueble su casa con gusto y con poco dinero. También le cambiamos sus muebles o hacemos el negocio que más le convenga. Háganos una visita, no perderá tiempo. La Casa Mosquera, San Rafael 129 y 131. Teléfono U-5437. Facilidades pagos.

MUEBLES A PLAZOS No pierda esta oportunidad. Tenemos muebles para todos los gustos y situaciones, desde: **$ .00** Semanal **"LA GRANADA"** Neptuno 191 y 193. Telf. U-4490.

OBJETOS ANTIGUOS A precios de verdadera ganga, por abandonar ese negocio. Aproveche la oportunidad de comprar barato, artículos de indiscutible mérito.

CARBALLAL Y HERMANOS San Rafael 138, entre Gervasio y Belascoaín Telf. U-5744.

AVISO: COMERCIANTES E INDUStriales, la Casa Ros y Nova, sigue recibiendo nuevos modelos de la acreditada sillería de Viena, «Thonet-Mundus». Esos modelos son algo excepcionales, por su insustituible calidad y duración, elegancia, distinción e irrompibles, que vale la pena el verlos en Galiano noventicuatro, y ustedes que las adquieran. También es digno de no olvidarse que estamos ofreciendo pagos a su comodidad, tanto en muebles de cuartos, comedores, salas, recibidores, como de oficinas. Aceptamos cambios. Alquilamos muebles y sillas plegadizas. J. Naveira, S. en C.

A-9647: REALIZACION: TOSTAdor de café, grande; molino de café de dos torres; mostradores de mármol; refrigerador nuevo, moderno; sillas de café; sillones madera, de Barbería, sillas tijera de hierro; máquinas de coser y escribir. Salud 16.

VENTAS

56— MUEBLES Y PRENDAS

MUEBLES BARATOS A verdaderos precios de ganga. Liquidación permanente de juegos de sala y comedor. **VENGA A VERNOS ENSEGUIDA** Ahorrará dinero. Facilidades de pago. Tomamos sus muebles a cambio, «La Casa López». Belascoaín 76, entre Jesús Peregrino y Pocito. Teléfono U-4541. 56

"LA REGENTE" SALUD No. 14 Entre Rayo y San Nicolás. Liquidamos juegos de cuarto de dos y tres cuerpos, de caoba; sala, comedor recibidor, escaparates, camas y toda clase de piezas sueltas. Nuevos y de uso. Todo casi **$Regalado!**

OBJETOS DE ARTE, ABANICOS, ENcajes, muebles de carey y bronce, regio salón dorado, alfombras, recibidor tapizado en tercipelo. Linda vajilla «Dresden», platería y manteles de seda. Calle I., esquina a 11, Vedado.

57— UTILES DE OFICINAS

MAQUINAS DE ESCRIBIR Máquinas de sumar, caclular y de coser, muebles de oficina, joyería fina y relojes, equipajes de calidad. Compro, empeño y vendo, «La Confianza», Suárez número 7. M-9603.

MUEBLES OFICINA, VENDO Y COMpro: archivos, burós, máquinas escribir, sumar, calcular, cajas hierro, ventiladores, Kardex, armarios acero, libreros, tarjeteros, satélites. Progreso 33, entre O-Reilly y Progreso. M-8638.

CAJA «MOSLER», 6 PUERTAS. VENdo máquina escribir, sumar, archivos, burós, banquetas, sillas giratorias, carpetas, banquetas, Kardex, satélites, estantes, tarjeteros, bancos. Compostela 43, entre O-Reilly y Progreso. M-8638.

MAQUINA DE ESCRIBIR, SUMAR, calcular, mimeógrafos, archivosh Kardex, cajas, archivos hierro, bancos, carpetas, sillas, sillones, butacas. Progreso 3, entre Aguacate y Villegas. M-8638.

MAQUINAS DE ESCRIBIR, SUMAR, calcular, mimeógrafos, archivos, Kardex, cajas, archivos hierro, bancos, carpetas, sillas, sillones, butacas. Progreso 3, entre Aguacate y Villegas. M-8638.

BOLSA DE MUEBLES DE OFICINA

AGENCIA DE MUEBLES ACERO "JAWAN AND ERBE" Fabricantes de muebles de caoba. Sistemas visibles. Compostela núm. 55, entre Obispo y Obrapía. A-7744.

58— LIBROS E IMPRESOS

LIBRERIA «ALBELA», CONTINUAS novedades científicas y literarias, Libros de Enseñanza Elemental y Superior. Revistas de Modas, Agencia exclusiva «Le Femme Chic», de París; «Chic Parisién» y todas sus publicaciones, las mejores del Mundo. Pídalas en esta Librería. Compra y venta de libros antiguos, con grabados preferentemente cubanos o que trate de Cuba. Belascoaín y San Rafael. U-5783, Apartado 511, Habana

59— RADIOS

**VENDO RADIOS TODAS MARCA

VENTAS

60—INSTRUMENTOS DE MUSICA

REGIO PIANO, MARCA STRAUS, casi nuevo, a tono de orquesta y de voces muy finas. Se vende en muy bajo precio. Véalo y convénzase. Dragones frente al Teatro Martí

SE VENDE PIANO MODERNO, ULTimo tipo, muy elegante, está poco usado, tiene banqueta y muy lindas voces, véalo a todas horas San Anastasio No. 1, esquina Pocito, Víbora.

PIANO FINO, COMPLETAMENTE nuevo, la mejor marca, último modelo. Lo vendo baratísimo. Urge venta. Calle 12 número 7, entre F. y G., frente a la Destilería Habana, Reparto Batista.

ESTUPENDO PIANO, MARCA ROnisch, Berlín. Lo mejor de lo mejor. Lo más fino, más elegante y más famoso. Color nogal. Está nuevo y se da baratísimo. Dragones, frente al teatro Martí.

GRANDIOSO PIANO, MARCA ROnich, Berlín. Lo mejor de lo mejor. Lo más famoso, de finísimo sonido. Mueble de gran atractivo, color nogal. Muy barato. Dragones frente al Teatro Martí.

AFINADORES

AFINE SU PIANO, POR $2.00, CON toda garantía y seguridad. Manuel Domínguez, afinador mecánico, graduado en la Escuela «Danguard», de New York. Taller de Reparaciones: Zulueta 36 y medio. Telf. M-3040.

AFINADOR, COMPOSITOR DE PIAnos y autopianos, del Conservatorio de Música Masriera. Experto graduado en Michigan, Estados Unidos, Trabajos garantizados. Precios módicos. Afinar: $2.00. Avisos: Profesor Vidal Cuvelier. Teléfono A-8606.

61— DE ANIMALES

BERRACA HAMPSHIRE Y DOS LEchonatas cargadas puras, a $0.10 libra por liquidación. Granja Vega, calle Sol, Arroyo Arenas, también potro criollo. Ortiz legítimo, 100 pesos.

VENDO VACAS, NOVILLAS DE RAza y magníficas chivas lecheras; compro chivas pequeñas y grandes. Rodríguez, Fundación 24, Calabazar.

VENDO MI RADIO, MARCA MAJEStic 1934, prácticamente nuevo. Preciosas voces. Véndolo en $35.00. Verlo, en Plasencia 21, bajos, esquina a Desagüe, cerca de Infanta, casa de Gómez Mena.

VACAS

Vendemos recentinas, cruzadas, buenas lecheras y un toro holandés. Ayestarán No. 1, teléfono U-1129.

PERROS DE RAZA: SE VENDE una pareja de perros Dalmatian, blancos, con manchas carmelitas. Unicos en Cuba. Informan: Telf. F-4950.

VENDO A PRECIO DE SITUACION mulos, carros y arreos de todas clases, caballos, mulos de monta y pony, 4 potros sementales, 7 y media cuartas, bonito color. Carros cerrados para lecheros y panaderías. Domingo Jarro. Marina y Atarés. Jesús del Monte X-2876.

62— OBJETOS VARIOS

VENDO VARIAS VIDRIERAS, DE todos tamaños modernas baratas, cantina nevera, mesas vitrolite, banquetas, un escaparate de dos lunas, molino café. Informes: Estrella 109, por Campanario, Carpintería.

PESA TOLEDO NUEVA SE VENDE de 30 libras. Informan en el Café Vedado, Teléfono F-3022. Suárez.

A-9647: VENDO VARIOS PIANOS concierto de estudio; juego cuarto, caoba, tres cuerpos; comedor, sala, neveras, máquinas de coser, escribir y zapatero. Primera oferta, Salud 16.

VIDRIERAS, CANTINAS, MOSTRAdores y mesas Vitrolite, armatostes, congeladoras helados, molinos café, contadoras, sillas tijera, cajas caudales, mesas mimbre con sillas, de oportunidad. Cano, Habana 116 y medio, entre Amargura y Teniente Rey.

VENDEDORES. VENDO UN LOTE de barras de jabón, total o parcialmente, a precio de remate. Quinta Avenida y calle Veintiocho, Reparto Miramar Garage.

VENDO ESTANTERIA LUJOSA adaptable para cualquier comercio verdadera ganga. Puede verse Quinta Avenida y calle Veintiocho. Reparto Miramar, garage.

GANGA: VENDO, POR ESTORBAR, ocho moldes de 100 a 200 libras, para jabón; dos cortadoras, una paila y un troquel. Informes: Teléfono: A-6319. Sr. Socarrás.

SE COMPRAN METALES VIEJOS, pagando buenos precios. Revillagigedo 120.

SALUD 11

Atención: Liquido cantinas, mesas de Café, sillas, mostradores, vidrieras, cocina de carbón y piedra, neveras, muebles de todas clases, cajas de hierro, Frigidaire, lámparas, juegos de cuarto, recibidor, comedor, equipajes. Visite y compre: A-9136.

UNA PESA TOLEDO NUEVA SE vende, de 30 libras facilidades de pago. Informan en 12 y Zapata, Café Vedado. Teléfono F-3022. Suárez.

NO VENDA SUS MUEBLES POR LO que le den. Me encargo de venderselos en el precio natural de ellos sin cobrarle comisión alguna. Trato con personas serias exclusivamente. Sr. Ramos. Investigue por el teléfono F-4398.

Dinero-Hipotecas

63— SOLICITUD

SOLICITANSE 2,000 PESOS, CON primera hipoteca, de dos casas, con bastante fabricación y renta. Situadas en Vives y Misión, Habana. Buen interés. Prado 19, altos. M-6513.

Dinero-Hipotecas

64— OFERTAS

IMPORTANTE. SE DESEAN COLOcar 2000 pesos en partidas de mil pesos en primera hipoteca al 7 por ciento en casas de Belascoaín para adentro de la Habana. Informan Estrella No. 136 de 5 a 8 de la noche.

SE DAN $700.00 MAS O MENOS EN hipoteca con buena garantía. Teléfono M-7874 interesado.

SE DESEA COLOCAR $8,000 JUNtos o fraccionados en primera hipoteca con sólida garantía. Trato directo con el interesado. U-1808.

PRESTAMOS

Dinero sobre joyas
Desde el 1%
Compramos y vendemos joyas y muebles.
LA PERLA
Animas 84. esq. a Gamano.
A-8222.

DINERO

No pierda tiempo. Cuando necesite tomar dinero en hipoteca o Pagarés, vea a M. Fernández, San Ignacio 50. Telf. M-9272. De 2 a 5. Operación rápida y absoluta reserva.

DINERO

Doy grandes y pequeñas cantidades, en primera hipoteca, desde el 7 por ciento, en adelante, para La Habana y sus barrios. Compro y vendo casas, solares y créditos hipotecarios. Compro y vendo Bonos y Acciones.
JULIOC. GRANDA
Obrapía 33. Telfs. M-5921 y F-5759.

DINERO SOBRE JOYAS

DESDE EL 1%
LA CASA MUXELLA
Neptuno 13 - Telf. A-0309

65— BONOS Y VALORES

COMPRO BONOS REPUBLICA DE Cuba, Obligaciones Ayuntamiento de La Habana, Primera y Segunda hipoteca; Bonos Compañía del Gas, Bonos Compañía Jarcia de Matanzas, Bonos Fomento y Fabricación, S. A., Bonos Papelera Cubana, Bonos Cuban Teléfonos, Bonos Banco Asturiano. Obrapía 17, Manuel Piñol.

N. GELATS Y COMPAÑIA

106 Aguiar 108 esquina a Amargura
CAJAS RESERVDAS
Las tenemos en nuestras novedas construidas con todos los adelantos modernos y las alquilamos para guardar valores de los interesados. En esta oficina daremos todos los detalles que se deseen

PARA LAS DAMAS

70- INTERES PARA LAS DAMAS

MME. KUZMA: EX-MODELISTA DE principales casas de París y Viena. Creadora de sombreros finos. Avisa a su clientela, que tiene sombreros, últimos modelos, desde $2.50. Arreglamos sombreros, desde $1.00. Amistad y San Rafael, (frente Ten Cent).

FUERA CANAS: OBTENGA UN HERmoso color: negro, castaño o rubio, usando tintura «La Favorita». Teñido del cabello: $3.00. Estuche: $1.00. De venta en todas las Farmacias. Depósito: Virtudes núm. 28.

MARGARITA LOPEZ, ZURCIDORA. Zurcidos semi-invisibles, especialidad en telas gruesas y trajes de caballero. Precios económicos. Blanco No. 1, bajos, entre Malecón y San Lázaro.

ELECTROLYSIS
EXTIRPACION DE LOS VELLOS

de la cara, muslos, piernas, etc., por medio de la electricidad. Tratamiento definitivo y garantizado. Sra Alexandra Calle Tercera No. 381, entre 2 y 4, Vedado. Habana.

APRENDA CORTE Y COSTURA

El sistema Alemany Nacional es la preparación más sólida y útil para la mujer. Estudios que ofrecen garantías, modernos completos, fáciles y agradables. Hágase profesora titular en el Instituto «La Central» S. José 9 Inventora: Matilde A. Vda. de Raurell, o aprenda en las sucursales, por mis competentísimas profesoras graduadas: Sra. de Orfila, Luz 26; señora de Landa, Bernaza 47; Sra. Romero, Santa Amalia, Arnao y Agramonte; Sra. Juanita, Marqués González 29; señora de Alfonso Jovellar 89, entre M y N; Srta. Hortensia, Atocha 6, Cerro; Sra. Matutina Alejandro Ramírez 12, Sra. Luz Enriquez José 71½, Camagüey; Sra. Vda. de Faguet, Colón 7, Colón; Srta. Marina Bello, Madruga, Srta. Luisa Ayllón 331, Cárdenas; Srta. Nélida, Central Perseverancia; Sra. Bibita Rodríguez, Central Jershey, Cabañas; Sra. Cedelina Cruz, Luyanó 249; Srta. Hilda Sierra Casa Blanca; Srta. Julia Calderín, General Lee No. 47, Marianao; Srta. Josefina, Baños y 23, Vedado; Srta. Srta. Soler, Infiesto 30, Perico; Sra. de García, 12 entre B y C, Almendares. Clases gratis por correspondencia sólo al Interior, teniendo la exclusiva de dar grandes ventajas lucrativas a mis Academias. Todas cortar moldes y trajes a la medida. Vendo métodos modernos con grabados y explicados, al alcance de todas las inteligencias. Aproveche la oportunidad que brindo hoy. Infórmese y remita sobre y sello. Nota: Toda la que esté graduada de otro antiguo sistema y desee mi moderno Sistema «Alemany» escríbame. Clases a domicilio.

SEÑORA O CABALLERO: NO SUfra de los pies. Encárguenos su calzado a medida. Modelos elegantes. Especialidad para pies delicados o defectuosos. Pasamos a domicilio. «El Rosal», Real 65, Puentes Grandes. FO-2421. Aceptamos encargos a toda la Isla. Escribanos.

ENSEÑANZAS

75- PROFESORAS-PROFESORES

PROFESORA DE INSTRUCCION, pintura, encaje y bordados, con recomendaciones de las mejores familias de la Habana, va a domicilio y fuera de la ciudad. Precios módicos. Teléfono U-5526.

INGLES PROFESOR AMERICANO, con títulos de dos Universidades, método rápido, práctico, sencillo, moderno. Duncan Thomas, Consulado 126, altos, A-6722.

ENGLISH INDIVIDUAL AND CLASS instruction in all branches of English. Miss Benet. M-2803.

"CALIGRAFIA PALMER"

El único método para aprender a escribir correctamente. Método Palmer Comercial, $0.40; Método Palmer Primario, $0.30. Además tenemos en existencia todos los otros libros Palmer, así como cabos de plumas, Guiadores de celuloide y puntos de pluma Palmer. Precios especiales para Comerciantes y Colegios. Representante exclusivo en Cuba, L. E. Casanova, Obispo 70, Habana.

ALUMNOS DEL INSTITUTO

Matrícúlese en el nuevo cursillo de BACHILLERATO en la ACADEMIA «BRAVO». Clases por Catedráticos del Instituto. Laboratorio para prácticas de Física y Química. Cuotas: Preparatoria, Primero y Segundo Año: $4.00. Tercero y Cuarto Año: $5.00. También cursos especiales para ingreso en las Escuelas de Ingenieros, Veterinaria y Normales. Contabilidad, Ortografía, Mecanografía y Taquigrafía Pittman y Gregg, (inglés y español). Neptuno 99 y 198, entre Belascoaín y Lucena. U-2627.

PROFESORA INGLESA DA CLASES particulares y colectivas. Especialidad en conversación. Preferible personas mayores. Haga el favor de llamar a F-3947.

PROFESORA DE PIANO E INStrucción desea colocarse. Referencias en el Asilo de San Vicente. Cerro 797. Domicilio: Zequeira No. 82 Cerro.

CORTE MODERNO NACIONAL

«SISTEMA MENDEZ»

Reconocido como el más completo y rápido para aprender a cortar y coser con perfección. De venta: «El Encanto», «La Filosofía» y «Academia Méndez». La autora del método avanzado de corte y costura, señora Josefina Méndez de Lana, brinda a las damas, la oportunidad de aprender este arte interesante, en su Academia, a domicilio o correspondencia. Moldes a medida. Estricta moralidad, **Neptuno número 81.** La señora Isolina González, titulada por el «Sistema Méndez», ofrece clases a domicilio y en su Academia, situada en San Rafael esquina a Lucena, (letra C.)

CLASES DE INGLES POR PROFEsora inglesa (Londres) a domicilio y en su casa. Teléfono M-7108, Edificio Zendegui, Galiano esquina a Concordia, Piso 1, Apartamento 3.

PROFESORA AMERICANA, DE INStrucción en Inglés Superior y Elemental, a domicilio o en la casa. Buenas referencias. A-9342.

BACHILLERATO

PROFESORES DEL INSTITUTO
ACADEMIA RABIÑA
EL NUEVO CURSO COMIENZA EL SIETE DE OCTUBRE

Prepárese para los exámenes finales que se efectuarán en fecha próxima. Puede recuperar el tiempo perdido. El curso comienza el siete de Octubre. Todas las asignaturas del Bachillerato, explicadas por profesores del Instituto. Cuotas módicas. También se cursan las asignaturas de la Escuela Profesional de Comercio. **Academia Rabiña,** Neptuno y Manrique, altos. Teléfonos: A-9222 y M-7849

INGLES, TAQUIGRAFIA (INGLESA y española) Teneduría, Cálculos Mercantiles, Aritmética, Algebra Caligrafía, Mecanografía y Ortografía. Enseñanza a domicilio, por el Profesor F. Heitzmann, Monte 103, altos, M-9247.

GARANTIZO USTED HABLARA INglés en breve tomando clases individuales conmigo. Aseguro enseñanza gramatical rápida, práctica. Especialidad conversación; perfeccionamiento. Competente profesora americana. Galiano 93, altos. M-1307.

BAILES: PROFESORES MAURICE

Y Srta. Santander. Verdaderos profesionales, procedentes de New York. Estilos modernísimos, europeos y americanos: Fox, Pasodoble, Son, Blues, etc. Bailes teatrales. Enseñanza rápidísima, día y noche. Precios mínimos. Visítenos sin compromiso. Acosta 79, altos. Vamos a domicilio.

PROFESOR DE BAILES

Precios módicos. Enseñanza rápida: Son, Fox, Tango, Blue, etc., etc. Doy clases a domicilio. Ismael Servalló, Cárdenas número 3, segundo piso.

"TOMASIN"

Bailes modernos. Positivamente enseño, con práctica: Danzón, Son, Pasodoble, Blues, Vals, Fox Trots, Tango de Salón. Voy a domicilio. Seriedad y garantía. San Nicolás 264, entre Gloria y Misión, (dos cuadras de Monte).

76— COLEGIOS

"SAN ELOY"

Colegio y Academia. Fundado en 1907. Primera y Segunda Enseñanza. Preparatoria. Bachillerato, Comercio, Idiomas, Cultura Física. Cursos preparatorios especiales. Admitimos pupilos, medio pupilos y externos Cerro 620. Telf. I-6002. Pida prospectos.

Lea ¡ALERTA! al mediodía.
Y AVANCE por la tarde.

ENSEÑANZAS

76— COLEGIOS

CABALLERO

Academia atendida por Profesores de la Escuela Profesional de Comercio: Teneduría de Libros (partida doble), Inglés, Mecanografía, Taquigrafía Pittman, Ortografía, pueden cursarse: $1.00 al mes, por asignatura.

San Rafael 139, altos.

77— ACADEMIAS

ACADEMIA DE IDIOMAS ROBERTS, Malecón 31. Teléfono: M-2124. ¿Desea usted aprender inglés? Compre el método Roberts. Se recomienda por sí solo. Distinción. Eficiencia. Garantía. Cuarta Edición: $2.00.

OBSEQUIO DE LA ACADEMIA DE COMERCIO

LUIS B. CORRALES

Los que presenten quince centavos en sellos, recibirán una Aritmética Mercantil, práctica. Clases: Teneduría de Libros, Taquigrafía, Ortografía de Inglés. Clases de Mecanograria: $1.00 mensual, una hora. Clases individuales. Lealtad 141, entre Salud y Dragones.

ACADEMIA RABIÑA

EL NUEVO CURSILLO COMIENZA EL DIA 1o. DE OCTUBRE
BACHILLERATO

Clases individuales: Inglés, Francés, Alemán, Taquigrafía «Pittman» y «Gregg», Mecanografía, Ortografía. Teneduría de Libros, Correspondencia Comercial y Aritmética. TAMBIEN CLASES POR CORRESPONDENCIA. Ingreso E. de Ingenieros, Arquitectos y Veterinaria. Curso de Procurador. **Pida Prospectos: Neptuno 78 y 80, altos, esquina a Manrique Telfs. M-7849 y A-9222**

INTERES GENERAL

PAPEL

De periódicos viejos, bien pesado, en bultos de todos tamaños, se vende en
ZULUETA 36-C.
M-9759.

"EL CASTILLO DE FARNES".

Acabamos de recibir sidra natural, chorizos asturianos y de Cantimpalo, de la clase más selecta; embuchado La Sierra, jamones, quesos, etc. Háganos una visita y deléitese comiendo en nuestro restaurant sito en Monserrate y Obrapía. Telf. M-4225.

ALQUILERES

79— HOTELES

Hotel Roosevelt

AMISTAD Y SAN MIGUEL
$50 mensuales. Matrimonios con tres excelentes comidas.
Apartamentos para familias Todos con baño privado. Elevadores día y noche.

TROTCHA

CALZADA Y DOS. (VEDADO)
Economía, confort, Serieda d. Frescas habitaciones con baño privado y todo servici o, rodeado de jardines. Una persona, $35.00. Dos personas desde $55.00. Teléfono F-2383.

HOTEL NEW YORK

Dragones 16, al lado Cuban Telephone, 100 habitaciones, baños privados, agua caliente, elevador. El más propio para familias del Interior. Máximo en comodidad, por mínimo precio. Abónese diario y por meses. Grandes rebajas. **Los mismos dueños del Hotel «Boston».**

ALQUILERES

79— HOTELES

HOTEL COLONIAL

SAN MIGUEL 62, CASI ESQ. GALIANO
Residencia para familias. Apartamentos y habitaciones: baño privado, elevador día y noche. Restaurant, en octavo piso. Cocina criolla y española con carta. Moralidad. Telf. A-6958.

THE SAVOY

F. Y 15, VEDADO
Telf. F-6616.
Situado en un lugar alto del Vedado. Con fácil y frecuente comunicación, con la Ciudad y Repartos. Rodeado de jardines. Con 600 metros de hermosos portales. Las habitaciones tienen ventilación directa, teléfono, baño privado, con agua fría y caliente. Precios moderados, incluyendo tres excelentes comidas. El servicio en mesas separadas, para cada familia.

HOTEL SAN CARLOS

HABANA
Egido frente a Monte.
A 20 pasos de Muralla y Bernaza.
Habitaciones y apartamentos, muy cómodos. Buena comida, a selección. Servicio esmerado.
Desde 80 centavos, una persona; y con comida, una persona: $1.50.
Desde $1.50, matrimonio; y con comida: $3.00.
Precios por un mes:
Una persona $30 a $40
Matrimonio $45 a $60

HOTEL "VANDERBILT"

Lo más alto, saludable y económico. Neptuno 309, esquina Mazón. Habitaciones de esquina, con baño privado, propias para quien convenga vivir cerca Universidad o los Hospitales Calixto García y Mercedes.

HOTEL 'IDEAL ROOM'

PRADO 93-B., (POR PASAJE)
¿Desea vivir en casa tranquila, mejor que en su propia casa? Visite esta gran casa, aunque sea por curiosidad. Por dentro, la mejor. Precios para matrimonios, con comida y toda asistencia, desde $35.00 a $45.00. Hay apartamentos de dos habitaciones, con baicón y baño a Prado. Exíjense referencias de moralidad y pagos.

80— CASAS DE HUESPEDES

CASAS DE HUESPEDES OFRECEmos habitaciones con toda asistencia, desde $35.00, dos personas con baño privado, $40.00. Buena comida y buen trato, Prado 65 y Obispo 127, A-9009 y A-9069.

OBISPO 82, POR VILLEGAS, UNA cuadra Prado. familias, habitaciones grandes bien amuebladas, toda existencia, muy buena comida, agua caliente, persona, $25; dos, $35 y $38; tres, $45.

OREILLY 84, POR VILLEGAS, ALtos del café, habitaciones grandes, bien amuebladas, toda existencia, muy buena comida, agua caliente, persona, $25; dos, $35 y $38, tres $45. M-8046.

81— CASAS DE COMIDAS

O-REILLY 53, CAFE Y FONDA «LA Metropolitana», servimos cantinas a domicilio a escoger por la lista 4 platos, uno a la orden, por 40 centavos diarios, admitimos abonados al comedor. Cocinero español, llame al teléfono M-4126.

82— APARTAMENTOS

HUESPEDES: TENEMOS APARTAmento espléndido, frente al Parque Central; otro, a Virtudes, dos salones espléndidos. Precio módico, con o sin muebles. Comida si desean. Prado 93, esquina a Neptuno, altos del Bar «Partagás».

J ESQUINA 21, VEDADO, APARTAmentos modernos, fresquísimos con preciosa vista. Sala, comedor, una o dos habitaciones, hermoso baño completo, cuartico desahogo etc. Véalos. Informa Avelino.

CASAS-APARTAMENTOS. RECIENtemente pintados, modernos, ventilados, dos cuartos, sala, comedor precioso baño intercalado, cocina y baño de criados. Precios razonables. Edificio «Padrón», Neptuno 251, teléfonos U-5158 y U-5402.

SE ALQUILAN APARTAMENTOS modernos. En San Miguel 96, a una cuadra de Galiano. Informan en Tintorería.

EDIFICIO LOPEZ SERRANO

13 Y L, TELF. F-2832
VEDADO.
Apartamentos de dos cuartos dormitorios baño, sala, comedor y cocina; y apartamentos de tres cuartos, baño, sala, comedor, cocina, cuarto y servicio de criados, incluyendo en la renta refrigerador, luz, gas, teléfono y storage.

APARTAMENTOS: SE ALQUILA uno grande y otro pequeño, en el Edificio Arcos, Calle F., entre 19 y 21, Vedado. Informa el Conserjer.

ALQUILERES

83— DEPARTAMENTOS

VEDADO: DEPARTAMENTO MOderno dos habitaciones, luz eléctrica y servicios independientes, 12 pesos. Una habitación 7 pesos. Calle 8 No. 253 entre 27 y Zapata. Informes en la misma. Encargada.

MANRIQUE 55, PEGADO NEPTUNO propio para matrimonios, alquilo barato moderno departamento con sala, dos cuartos, baño lujoso completo, cocina gas y patio. Llave el encargado.

SE ALQUILA UN APARTAMENTO a hombres solos o matrimonio sin niños. Neptuno No. 265 esquina a San Francisco, (azotea).

EDIFICIO PRIETO, MURALLA 98 El edificio mejor situado para oficinas, se alquilan buenos departamentos claros y ventilados. Precios razonables.

84— HABITACIONES

HABITACIONES. SE ALQUILAN dos habitaciones grandes y otra pequeña muy ventiladas con su baño, azotea. Entrada completamente independiente, precio 15 pesos. Milagros 99, altos, entre Juan Bruno Zayas y Luz Caballero, Víbora. No molesten bajos.

MANRIQUE 78, ALTOS, CASA PARticular se alquila una hermosa habitación a uno o dos hombres solos, con muebles y comida de toda confianza. Hay teléfono.

SE ALQUILAN A SEIS PESOS ESpaciosos cuartos en Figuras 94 cada uno tiene su cocina. Luz gratis.

FAMILIA HONORABLE ALQUILA habitación a señoras solas y también el garage. Santa Catalina 130 entre Strampes y J. Delgado, Víbora.

SALA FRENTE, BAJOS, POCITO 42, se alquila. También habitación alta, con comedor, muy fresca, clara, a hombres o matrimonio. Agua siempre. Informan: bajos, al fondo.

NUESTRO HOTEL RESIDENCIAL, sito en la Calle de Néstor Sardiñas número 106, casi esquina a la Avenida de Menocal, se le desocupará una de sus preciosas y confortables habitaciones, con baño y su cocina completa, luz eléctrica toda la noche, servicios en general por nuestra cuenta, etc. Avisamos por este medio, para no conceder enojosas preferencias entre nuestra numerosa clientela y darle ingreso, por tanto, al primero que nos vea en este sentido. Precio inigualado de $9.00 mensuales. Informes: Goizueta. F-3937.

HABITACIONES NIAGARA HOUSE, espléndidas para familias, desde 10 pesos; con baño privado, desde 14 pesos; con lavabo en todas las habitaciones. El mejor punto. Véalas, Prado 47.

ALQUILO HABITACIONES. — HAbiéndose desocupado el solar de El Batey por reparaciones y quedando ya terminado se alquilar de nuevo a personas de moralidad y con referencias. Cerro 536, El Batey.

SE ALQUILA UNA HABITACION espaciosa y ventilada con comida, a dos señores serios, en casa de familia respetable. Referencias Animas 92, altos. Precio razonable.

VEDADO, J. Y CALZADA, SE ALquilan magníficah habitaciones bajas y altas a bajo precio a personas de moralidad. Antiguo Palacio Carneado. Teléfono F-2405.

AVISO

Aún quedan algunas habitaciones amplias y ventiladas, en la lujosa residencia de Consulado 126, altos. No niños ni animales.

SAN NICOLAS 94, CASI ESQUINA a San Rafael alquilo sala, amplia y fresca con dos rejas a la calle casa tranquila. Egido y Merced alquilo habitación a hombres solos en casa particular, único inquilino. Informan en el café No. 65.

SE ALQUILAN BUENOS Y FREScos departamento y habitaciones, con todo lo necesario, apropiados para matrimonios. O-Reilly 5, entre San Ignacio y Cuba.

SE ALQUILA UNA MAGNIFICA HAbitación, con o sin comida. Precio de situación, en la calle 11 número 153, bajos, entre J. y K., Vedado.

BELASCOAIN 54, ALTOS, SE ALQUIla una hrmosa habitación a matrimonio sin niños u hombres solos con o sin comida es casa de moralidad, corta familia.

SE ALQUILA UNA HABITACION con servicio sanitario independiente en Campanario 80, cuarto piso, con elevador.

"EDIFICIO CUBA", SEIS PISOS.

Empedrado número 42. Se alquilan amplias y ventiladas habitaciones, muy baratas, elevador, lavabo, luz toda la noche. Orden y moralidad. Teléfono M-5113. B-4

SUAREZ 43, ENTRE GLORIA Y Apodaca. Se alquila bonita habitación, baño intercalado, cocina moderna. Se toman referencias. Teléfono: A-7905.

ALQUILO, GRANDES Y FRESCAS habitaciones, baratas, a familia moral. San Ignacio 134, primer piso, esquina a Merced. Agua abundante. Limpieza estricta.

SE ALQUILAN, UNA SALA Y DOS habitaciones, en San Lázaro número 236.

CADIZ 86, SE ALQUILAN DOS HAbitaciones independientes, en $3.50, cada una.

MONSERRATE 93, ALTOS, ENTRE Lamparilla y Obrapía. Se alquilan habitaciones con lavabo, agua corriente. Otros informes en la misma.

ALQUILERES

84- HABITACIONES

ANTIGUO HOTEL JEREZANO, EL mejor punto y vista de La Habana. Habitaciones amplias, con balcón calle: otra, chica, con ropa de cama: $10.00. Prado 102, altos, esquina a Virtudes.

INQUISIDOR 25, ESQUINA A LUZ Se alquilan habitaciones baratas, desde 4 pesos, hasta 10 pesos. Casa de orden y buen aspecto.

MANRIQUE 120, ENTRE SALUD Y Dragones, se alquilan frescas habitaciones con agua corriente propias para matrimonios sin hijos u bres solos. Casa de orden.

SE ALQUILAN MAGNIFICAS HAbitaciones frescas y ventiladas, altas y bajas por 5 y 6 pesos, en Lagunas 73 entre Gervasio y Escobar.

PRADO 16, ALTOS, ALQUILO HAbitación balcón al Prado, con o sin muebles. Tranquilidad, fresco, confort. Precio razonable. Solamente a caballeros. Toque el timbre en la reja.

85— NAVES Y LOCALES

DOS NAVES JUNTAS O SEPARAdas una es de esquina anexa a la otra propias para garage, depósito o comercio. Rayo y San José.

DIEZ DE OCTUBRE, ANTES JE.

sús del Monte 291, Se alquila un hermoso salón moderno, con todos sus armatostes. Vidrieras que costaron 3,000 pesos. El salón ganaba 200 pesos hace ocho años. Se alquila todo en $55.00. Puede verse de 9 a 5 de la tarde. Para el que quiera establecerse con lujo, sin gastar un centavo. Informan en el apartamento núm. 2.

ALQUILO A PROFESIONAL O PEqueño negocio de comercio un local en la calle Manrique 82, entrala y frente por San Rafael. Se piden referencias.

SE ALQUILA LOCAL GRANDE EL precio de 8 pesos y de 10 pesos pasa a la Historia. Calle Juan Delgado esquina a Luís Estévez, Véalo.

ALQUILASE LOCAL MODERNO PA ra Lechería Soto Fount ain (carnicería moderna) puesto frutas. Barbería, Depósito con vivienda si desean, Goicuría 24 esquina Luís Estévez en Santos Suárez. Informan: Accesoria.

OQUENDO Y ANIMAS, SE ALQUIla un local de 70 metros, propio para industria, almacén o depósito. Informan: U-7044, a hodas horas.

¡COMERCIANTES!

AQUI TIENEN EL
LOCAL PROPIO
PARA SU NEGOCIO
DAMOS CONTRATOS POR AÑO
Genios y Morro.
Marina No. 2 Edif. Carreño.
Pasaje Infante esquina Mayía Rodríguez.
A. Ramírez núm. 4.
Cruz del Padre núms 2 y 6.
18 entre 9 y 11.
Dragones núm. 64, esq. a San Nicolás.
Inquisidor núm. 20, bajos.
O-Farrill y J. A. Saco.
O-Reilly núm. 29, esq. a Habana.
San Lázaro y Galiano.

GENIOS ESQ. A MORRO

PROPIO PARA COMERCIO, INDUStria o depósito se alquila local de 150 metros sin columnas con portal en Pozos Dulces 41, Ensanche de la Habana. Alquiler módico. U-6112.

SAN RAFAEL No. 10, SE ALQUILA el lo y 2o. piso. Espaciosos locales con 260 metros cuadrados. Informan Banco Comercial de Cuba, Habana 61 teléfono M-2012.

SE ALQUILA: LEALTAD 122

Para almacén o depósito, amplio local. Informan: Telf. F-1706.

ALQUILO 25 PESOS LOCAL ESTAblecimiento con vivienda, Belascoaín No. 203.

HERMOSA NAVE, SE ALQUILA

situada en la calle Clavel No. 106, entre Arbol Seco y Pajarito, media cuadra antes del Crucero del tren a Marianao por Infanta.. 400 metros cuadrados, libre de columnas. Propia para depósito o almacén. Llaves al doblar. Arbol Seco letra F. Informes: su dueño Oficios 16, departamento No. 1, teléfonos A-6567 e I-1536.

SE ALQUILA LA CASA REAL No. 84 en Puentes Grandes, propia para cualquier industria que tenga que estar aislada, tiene mil metros. Informan en Real 50, letra C, Puentes Grandes.

SE ALQUILA HERMOSA NAVE, EN el corazón de La Habana, propia para establecer una industria, Cuba 92. La llave enfrente, Ferretería. Para tratar: Suárez 8 y 10.

SE ALQUINA UNA ESQUINA, CON los enseres de bodega, alquilo 10 pesos. Magnolia y Buenos Aires J. Miranda.

PROPIO PARA COMERCIO, SE ALquila en la esquina de Habana y Obrapía, un espléndido local. Informes: Bufete de Fernández y Cuadrado, O-Reilly 26, altos. M-2602.

PARA ESTABLECIMIENTO O CARbonería, San José esquina a Remedios, Jesús del Monte.

ALQUILERES

85- NAVES Y LOCALES

INQUISIDOR 25, ESQUINA A Lalquilo un local muy bonito con servicios, propio para comisiones, para depósito o para comercio, barato.

EN CUBA Y SOL, (FRENTE Obras Públicas). Se alquila un espléndido local, con vivienda, propio para comercio. Informes: Bufete Fernández y Cuadrado. O-Reilly altos. Telf. M-2602.

SOMERUELOS NUMERO 1, SE ALquila un espléndido local. Llave e informes, en la misma.

ALQUILO, EN LA GRAN BARB

da de Luyanó, la esquina de Compromiso y Reforma, propia para establecimiento, con armatostes, mostrador de cedro y nevera, donde por muchos años estuvo establecida una Bodega. La llave, en los altos. Informes: "La Central", Arambolas y 10. U-4776.

ALQUILO, O-REILLY 96, PEQUElocal, propio para joyería, relojerías u otro giro, cuadra principal entre Bernaza y Villegas. Llave en la misma. Informes: Lamparilla 4. A-9690.

$30.00. ALQUILO UNA NAVE DE llegas 47 al lado de la escuela de O-Reilly para establecimiento, taller o almacén Informan teléfono F-

AGUILA 155 LOCAL 307 METROS sin columnas y tres plantas con 30 habitaciones con muebles, se alquilan juntos o separados. Informan Locería «La República», Galiano número 104.

REPARTO ALMENDARES, SE ALquila la bodega de la Panadería de Aguiar, con sus enseres. Precio módico. Informes FO-2636. Medio.

LOCAL PREPARADO PARA COmercio con vidrieras y armatostes, Neptuno 152, entre Escobar y Gervasio. Informes alolí 9 a 11, 2 a 5, teléfono I-3079.

ALQUILO NAVE DE MAMPOSTE

ría, techos monolíticos, 600 metros, propia para almacén, depósito o industria, Pozos Dulces 3, entre Bruzón y Lugareño. Precio módico. Más informes: Telf. I-3179 después de la 1.

87- HABANA

CONCORDIA 148, ALTOS, ENTRE Marqués González y Oquendo, sala, comedor tres cuartos, baño completo intercalado. Llaves Lechería esquina Informan F-4182.

ALQUILO BAJOS CONCORDIA 18, entre Oquendo y Soledad, sala, comedor, cuatro cuartos, cocina, baño, patio. Llave Botica esquina Oquendo. Teléfono M-6193.

CASA ACABADA REEDIFICAR DE esquina propia para hospedaje, huéspedes o inquilinato en lo más céntrico de la Habana. Rayo y San José.

$25.00 Y $20.00. CASAS MODERNAS 2 habitaciones, sala, comedor, baño intercalado. Muy frescas. Agua abundante entre dos líneas de tranvías. Vigía esquina a Fernandina.

$25 BONITOS BAJOS A MEDIA CUAdra de San Lázaro, Manrique 5 A, sala, saleto dos cuartos, baño completo, cocina gas o carbón, muy fresca.

POCITO 42, ALTOS, ENTRE MARqués González y Oquendo, compuestos de sala, comedor, 3 habitaciones, baño intercalado. Fresquísimo. Agua abundante. Clara. La llave en los bajos.

ENSANCHE DE LA HABANA: POzos Dulces 20, altos: sala, comedor, 4 habitaciones y demás servicios, muy frescos. Acabados de pintar, se alquilan en 30 pesos y dos meses de fondo. Se pueden ver, a todas horas. Informan: M-4437.

SE ALQUILA EL MODERNO PISO bajo, Santa Rosa y Castillo: sala, comedor, dos cuartos, baño intercalado, cocina, cerca de Monte y la Plaza: 18 pesos.

AMUEBLADA, LINDA CASA DE 4 habitaciones, con todas las comodidades y garage. Reparto Ensanche de La Habana, Calle Almendares número 18, casi esquina a Bruzón.

ALQUILO: SIERRA LETRA D, ENtre Universidad y Estévez: sala, cuarto, comedor, cocina y buen baño y patio. Llaves enfrente: 13 pesos. Informan: San Francisco y Pocito. Telf. U-9733.

SE ALQUILA LA ESPLENDIDA CAsa de Dragones número 110, bajos, entre Campario y Lealtad, con una gran sala, 5 habitaciones, gran patio propia para comerc

ALQUILERES

HABANA

NICOLAS 162, SE ALQUILA con sala, comedor, dos habitaciones, cuarto baño completo. Informes, F-5320.

...LO, ALMENDARES 25½-B., entre Bruzón y Desagüe: sala, ..., dos cuartos, cocina y baño: ... Dos meses en fondo. Aguilera 174 y U-6509.

...A 133 (ALTOS) AL LADO IGLEsia Bernaderas, alquiler rebajado, ...ada decorar compuesta de ..., antesala y saleta espléndida, cuatro hermosas habitaciones, ... corrido al fondo, baño independiente completo, espacioso cuarto en ... y servicios de criados. Llaves en la misma, 10 a 12 y 2 a 6. Informes teléfono U-2904.

ALQUILA PLANTA ALTA, Concordia 179, esquina a Aramburo. Toda decorada, con recibidor, 3 habitaciones; y otra alta, intercalado completo, comedor ..., cocina de carbón y servicio de criados. Agua abundante. Llave: Aramburo 8 y 10. Telf. ...

SAN LAZARO 202 Y 204 Galiano y San Nicolás. Se alquila planta alta, compuesta de preciosa, saleta, cuatro grandes ..., cuarto de baño, comedor, ... y servicio para criados, con puerta que da al Malecón, en 80 pesos. Informan: J. Balcells y Compañía, San Ignacio 32.

SE ALQUILAN DOS CASAS, SAN ... números 68 y 70, altos, entre ... y San Ramón, a una cuadra de la Calzada: sala, dos cuartos, ..., baño y cocina. Informan: ... derecha. M-8887.

...TO PRIMER PISO MODERNO, ... No. 7 a media cuadra de ..., sala, saleta, dos habitaciones, baño intercalado, cocina de gas y ... 25 pesos. Abierto de 2 a 5.

SE ALQUILAN LOS ALTOS DE LA ...tería de Aguila y Corrales acaba... de pintar, 4 cuartos, sala y cocina. Informan de 9 a 11 y de 2 en la misma.

SE ALQUILAN LOS ESPLENDIDOS ...mosos altos amistad 34, entre ... y Concordia, recibidor, sala, ... 2 baños para familia, comedor, cocina, cuarto y servicio criados. Informan: Aguiar 71, departamento 401, teléfono A-9256.

...LDERO NUMEROS 115 Y 117, ... piso. Compuestos de sala, ... habitaciones, baño intercalado y ..., en 27 pesos. La llave en ... Informan: Empedrado número 34, Departamento número 27. M-4413, de 4 a 6.

...S 86, CASITA PEQUEÑA, EN ... Dos meses en fondo. Informan en la misma, el Encargado.

...S Y $20.00. CASAS MODERNAS ... habitaciones, sala, comedor, baño intercalado. Muy frescas. Agua ..., entre dos líneas de tranvía esquina a Fernandina.

...SPO 25, ENTRE TROCADERO ... se alquila el piso alto con ..., sala y comedor, tres habitaciones, etc. Ultimo precio: 30 pesos. Informan en bajos. Teléfono F-2215.

...QUILO, ESTRELLA 201, ALTOS, entre Subirana y Arbol Seco: sala, comedor, tres cuartos, cuarto baño y cocina. Precio: 20 pesos.

...S ALQUILAN LOS MODERNOS Y frescos altos de Gloria 171, sala, ..., tres cuartos, baño intercalado, comedor y cocina, llave en los bajos. Informan teléfono A-7747.

...OCAR 175 2o PISO, CASITA MO... ... propia para corta familia dos ... sala, comedorcito, baño completo, calentador y cocina de gas, en ... la llave, informan

...SAR 42. MODERNOS ALTOS ... saleta, 3 cuartos, baño intercalado, servicio criados. Puede verse de 1 a 6, donde informan condiciones.

...ALQUILA EL SEGUNDO PISO ... Compostela 32, esquina a Empedrado, tiene tres espléndidas habitaciones, sala muy grande, comedor, servicio moderno. La llave en la mitad de los bajos.

...RAFAEL 152-N., ALTOS, EN- ... Marqués González y Oquendo: recibidor, cuatro cuartos, baño intercalado, comedor al fondo y servicio de criados. Llaves en la misma. Informan: F-3182.

...PTUNO Y AGUILA, 2o. PISO ... fresquísimo, independiente, ... comedor, dos habitaciones, lujoso, baño, centro tiendas. Llaves Barrio. Trato: altos café «Vista ». Departamento 1.

¡RECALO: No! TODAVIA PUEDE ALQUILAR A PRECIO BAJO PRECIO POR LA RELACION O LLAME AL TEL. M-6747

CASAS

...sala, comedor, tres y cuatro habitaciones, baño intercalado, cocina, ... y servicio de criados:

...Vi... 155 C, altos, (Vi... 155, altos y bajos, ... J. y K. 20.00
...res núm. 9 ..... 22.00
...No. 16 C 27.00
...esquina a Primera .. 30.00
...24, entre 17 y 19 .. 29.00
...sala, comedor, 2 y 3 cuartos, baño intercalado, cocina, cuarto y servicio criados:
...16 C 17.00
...núm. 5 ..... 15.00

...GENIOS ESQ. A MORRO

ALQUILERES

88— VEDADO

23 ENTRE 24 Y 26 VEDADO, CHAlet renacimiento español 4 habitaciones, de criados, garage, etc. $80. apartamento bajos 2 habitaciones, garage, etc, 30 pesos.

21 ESQUINA A 4, BELLISIMO Y confortable palacete, propio para Legación, Ministerio, Consulado o para familia de gran gusto, rodeado de preciosos jardines de árboles y portales cubiertos. Su estilo es de chalet. Compuesto en su planta baja de hermosos salones de recibo, gran salón cerrado para recepciones, hermoso comedor con zócalo de nogal, baño completo, etc. Para los altos: escalera de caoba, bellamente adornada, 7 amplias habitaciones, dos baños intercalados, closets, terraza, etc, tres amplias habitaciones para servidumbre, garage, lavandería y todo lo necesario para una residencia de gran lujo y confort. Informes: Goizueta. F-3937.

SE ALQUILA HERMOSA CASA, DE una planta: J. número 186, entre 19 y 21, con sala, recibidor, hall, seis cuartos y dos baños, comedor, pantry, cocina, despensa, dos cuartos y baño de criados y garage para dos automóviles. Alquiler: $100.00. Llave: K. número 190, altos. Informes: Telf. A-9050.

SE ALQUILA O SE VENDE LA CAsa calle C No. 256 entre 25 y 27, del Vedado. Puede verse de 10 a 12 y de 3 a 5. Teléfono M-9024.

VEDADO. CALLE 12 172. INFORMA Erasmo, casa de 4 cuartos, baño intercalado y demás comodidades, 30 pesos.

ALQUILO H Y 23 CINCO CUARTOS, dos baños, sala, living room, comedor, nursey, pantry cocina, comedor criados, garage y cuatro cuartos criados, con servicios. Verse después de las 11.

SE ALQUILA CASA MODERNA ALtos y bajos, independientes, sala, comedor, tres cuartos y baño intercalado, 27 de Noviembre No. 37 entre M y N.

VEDADO. ALQUILO LA AMPLIA casa Baños 12 entre Línea y Calzada, jardín, portal, sala, recibidor, comedor, 6 cuartos, 3 baños, cuarto y servicios criados, garage, etc. Alquiler $70. Dueño: F-2760.

SE ALQUILA ENTRE CALZADA Y Línea, planta baja, calle 2 No. 6½ acera de sombra. Sala, saleta, 5 habitaciones, garage. Teléfono FO-1813. Vedado.

SE ALQUILA PARA EL 1o DE NOviembre los altos de Línea No. 20 entre L y M., sala, recibidor, comedor hall, 6 cuarto, 1 baño, pantry, cocina, 2 cuartos, servicio y baño, alquiler: 80 pesos. Informes teléfono F-4577. Véala 9 a 1.

E. NUMERO 46, ENTRE 19 Y 21, ALtos modernos, acera de brisa: sala, 5 cuartos, baño, closets, hall, comedor, pantry, cocina, cuarto y servicio de criados y garage: F-3350 y M-2863.

VEDADO CALLE 28 ENTRE 17 Y 19 No. 15 se alquila la casa moderna terraza sala 4 cuartos, comedor al fondo, baño completo, cocina, 22 pesos. F-2736.

SE ALQUILA HERMOSA CASA, DE una planta: J. número 186, entre 19 y 21, con sala, recibidor, hall, seis cuartos y dos baños, comedor, pantry, cocina, despensa, dos cuartos y baño de criados y garage para dos automóviles. Alquiler: $100.00. Llave: K. número 190, altos. Informes: Telf. A-9050.

EN $45.00 SE ALQUILAN MODERnos y frescos bajos. Calle 21 esquina a 10, Vedado. Acabados de pintar: jardín, portal, sala, 4 habitaciones, comedor corrido, baño completo, calentador, servicio de criados, cocina de gas y patio. Informes: Francisco Torres, Edificio «Bacardí», Apartamento 421. Telf. A-7830.

ONCE ENTRE 20 Y 22

Casas nuevas, para corta familia baños completos. Precio muy módico. Informes: 11 No. 103 y teléfonos: A-1051 y F-4407.

11 NUMERO 125, ENTRE K. Y L., altos modernos: sala, comedor, terraza, tres habitaciones, baño moderno, cocina, cuarto y servicios sanitarios de criados y garage. Telf. F-2124.

ALQUILO CHALET, J. NUMERO 10, entre 9 y 11: jardín, terraza, sala, recibidor, 4 cuartos, comedor, hall, pantry, cocina, cuarto y servicio de criados, tres garages con sus cuartos altos y servicios. La llave e informan en la misma. F-5016. Puede verse, de 2 a 5 p. m.

E. ESQUINA A 21, ALTOS MODERnos, esquina de brisa: sala terraza, 4 cuartos, closets, 2 baños lujosos, comedor, pantry, cocina, cuarto y servicio de criados, otro cuarto alto independiente y garage. F-3350 y M-2863

LINEA 77 A, ENTRE DOS Y CUAtro, Portal, sala, recibidor, cuatro habitaciones, dos baños, comedor, pantry, cocina, dos cuartos criados, baño criados, patio, traspatio, garage. F-3628.

SE ALQUILA, VEDADO: CALLE 6 número 183, entre 21 y 23, Vedado. Precio: $45.00. Puede verse a todas horas, de 3 a 6. Yedado.

L. NUMERO 104, ESQUINA A 11, bajos modernos, gran portal de esquina, sala, comedor, dos habitaciones, closet, baño lujoso, pantry, cocina cuarto y servicios sanitarios de criados y garage. F-2124.

VEDADO. CALLE 13 No 108, BAjos, entre 14 y 16, casa moderna, sala, saleta, 4 cuartos, comedor al fondo 1 cuarto y servicio de criados, buen lavadero y patio, 40 pesos. A-9897 y M-9871.

89— CERRO Y PALATINO

RECREO 32, A CERRO SE ALQUIla terraza, sala, 2 habitaciones, comedor, cocina, baño y patio. Informan Banco Asturiano Teléfono A-7674

Lea ¡ALERTA! al mediodía. Y AVANCE por la tarde.

ALQUILERES

89— CERRO Y PALATINO

SE ALQUILA, EN 15 PESOS, UNA casa de jardín, portal, sala, 2 habitaciones y demás servicios. Fomento 19, Reparto Palatino. Omnibus Rutas 16 y 17, por la puerta.

90—MARIANAO Y SUS REPTOS.

AMUEBLADA A TODO LUJO, B. ENtre 8 y 10, al lado de Villa Gloria, en La Sierra. Se alquila pequeño chalet con Frigidaire, teléfono, etc. Puede verse e informan, en la misma, a todas horas. Precio módico.

LUJOSO CHALET, 22 Y TERCERA Avenida, Reparto Miramar: sala, comedor, biblioteca, invernadero, 5 dormitorios, 2 baños, garage para dos máquinas, 3 cuartos de criados con dos baños. Informan: F-2304.

PROXIMA A DESOCUPAR, ALQUIlo el moderno chalet, Calle Ocho casi esquina a Quinta Avenida: $70.00, cinco cuartos, tres baños y demás comodidades. Puede verse: Aguilera: A-6174 y U-6509.

SE ALQUILA AMUEBLADA CASA de una planta situada en la Quinta Avenida entre 14 y 16, Reparto Miramar. En la misma informan.

ALQUILO

Avenida 5a entre E y Avenida Oficiales, Columbia, Marianao Portal, sala, saleta, 4 cuartos, baño intercalado, cuarto servicio criados, garage. Llaves al lado. Informa Fonseca, Luz 1 A, Víbora, teléfono 1-3361.

91— J. DEL MONTE Y LA VIBORA

ALQUILO CARMEN 8, VIBORA, A una cuadra Calzada, jardín, portal, sala, recibidor, 4 habitaciones, baño inteecalado moderno, hall, comedor al fondo, pantry, cocina y dos habitaciones para criados, servicio en bajos y 3 habitaciones y baño intercalado e n altos. Garage, agua abundante. Llaves en el 18. Informan: Cuba 52, de 9 a 11 y de 2 a 5. M-9250.

CONCEPCION Y DOCE ALQUILO esquina para bodega con accesoria, armatostes, mostrador y nevera. Sola en esquina con una extensa barriada. Teléfono X-1250.

ALQUILO AMPLIA CASA CALZADA de Jesús del Monte 328, letra A, altos, compuesta de sala, gabinete, saleta, tres habitaciones, comedor, cocina y baño, cuarto y servicio de criados. La llave en los bajos. Precio reducido. Informa: Dr. Ibáñez, teléfono M-1518.

SE ALQUILA UNA CASITA EN LA Víbora en la cale Vista Alegre 32 ntre Lawton y Armas con portal, sala, 2 cuartos, cobedor, baño completo, cocina y patio. Precio 15 pesos.

HERMOSA CASA 5 HABITACIONES sala, gabinete y comedor al fondo portal, patio y traspatio. Concepción 114, entre 8a y Porvenir $25. Tranvías y ómnibus al frente.

SE ALQUILAN BONITOS ALTOS en San Carlos No. 2, Jesús del Monte, compuestos de sala, comedor, tres cuartos, baño y terraza. Cuarto y servicios de criados. Informan: teléfono M-1860.

SE ALQUILA LA FRESCA Y COMOda casa, acera de la sombra, San Lázaro 12, entre San Francisco y Milagros, Víbora: sala, saleta, 3 cuartos grandes, cuarto de baño completo, salón comedor, cocina, despensa con todos sus entrepaños, cuarto y servicio de criados, terraza al fondo, patio con entrada independiente, desde el frente hasta el traspatio, donde hay árboles frutales. Todas sus piezas tienen puerta y reja, por lo que puede tener la casa totalmente abierta y cerrada a la vez. Se ofrece, muy barata, en $30.00, a personas que la sepan disfrutar, cuidar y pagar este mínimo alquiler. Tranvías y guaguas en la esquina. La llave en el número 10. Para más informes: teléfono A-6567 e I-1536.

SE ALQUILA EN 50 PESOS, MAGnífico chalet, en Chaple número 1, a una cuadra de la Calada. Puede verse todos los días laborables, de 9 a 12 de la mañana y los días festivos, de 3 a 5 de la tarde. Informes a todas horas, en la Caja de Ahorros y Banco Gallego, S. A. Telf. A-6758.

SE ALQUILA LA CASA SAN MAriano 99 entre Lawton y Armas. Sala, saleta, 4 cuartos, baño completo y demás servicios, precio 17 pesos. La llave en el 97. Informes M-1373.

¡¡APROVECHE!!

Local de 100 metros cuadrados. Sólido, portales amplios, estratégico. Contrato. 20 pesos, Calzada de Buenos Aires número 1, frente a Calzada del Cerro. Informes: Telf. M-9125.

VIBORA: SE ALQUILAN LOS HERmosos altos de Juan Bruno Zayas número 25, con amplio balcón, sala, saleta, comedor, cuatro habitaciones, pantry, baño, cocina y terraza al fondo. Los Omnibus de La Habana le pasan por su frente.

SE ALQUILA LA HERMOSA CASA, Lagueruela esquina a Tercera, con portal, cuatro cuartos, sala, comedor, baño completo: $20.00. Abundante agua. Telf. A-7787.

SE ALQUILA LA NUEVA CASA, LAgueruela esquina a Cuarta número 56, tres cuartos, baño moderno: 16 pesos. Llave, Bodega esquina a Tercera. Telfs. A-7787 y U-2410. Agua abundante.

SAN LUIS 2, CASI ESQUINA PAMplona, inmediato Calzada de Luyanó. Se alquila casa, con sala, saleta, tres habitaciones, una baja y dos altas. Llaves en la misma. F-2005.

ALQUILO LUJOSOS ALTOS, REparto Mendoa, Víbora, acera de brisa, Carmen 195, entre Juan Delgado y D-Strampes: sala, recibidor, hall central, cuatro habitaciones, baño completo, comedor con zócalos, pantry, cocina, cuarto y servicio de criados. Decorada lujosamente. Informes: A-7587. La llave, en los bajos. Precio: $45.00.

ALQUILERES

91— J. DEL MONTE Y LA VIBORA

9.00 CON TRES LUCES: SALA, cuarto, cocina, baño, azotea, Armas número 72, entre Santa Catalina y San Mariano, Víbora. Telf. X-2068.

ESPLENDIDOS ALTOS, TERRAZA, hall, seis cuartos, 2 baños intercalados, servicio de criados, ect. y garage. San Lázaro 68, Víbora, dos cuadras de la Calzada. Telf. M-7190.

JESUS DEL MONTE 335-A., CASI ESquina a Pamplona: portal, comedor, saleta, 4 cuartos y uno de criados, patio y traspatio con frutales. Informes en la misma.

SE ALQUILA LA CASA DE MILAgros 35, entre Cortina y J. B. Zayas, jardín, portal, sala, saleta, cuatro cuartos, baño, comedor, comina cuarto y servicio de criados, garage, un cuarto alto y su baño. Informan: F-4377.

92— STOS. SUAREZ Y MENDOZA

EN LO MEJOR DE SANTOS SUArez. Se venden dos casas con jardín, portal, sala, dos cuartos, baño comedor y cocina. Son modernas, con techos monolíticos. Informes: Dr. Cosculluela, San Ignacio 14, altos. No se atiende por teléfono.

GOICURIA 18, CASA MODERNA, fresca, portal, sala, tres cuartos, hall, baño intercalado, agua caliente, comedor al fondo. Informan F-3040.

LACRET NUMERO 21, ENTRE OESte y Gross, al fonde, se alquila una casita de sala y cuarto, cocina y servicio: $8.50. Dos meses en fondo: San Benigno y Enamorados, altos del puesto, 2 cuartos, sala y servicio: 15 pesos.

93— LUYANO

SAN LUIS 2 CASI ESQUINA PAMplona, inmediato Calzada Luyanó. Alquilo casa con sala, saleta, tres cuartos, uno bajo y dos altos. Llave en la misma. F-2005.

ALQUILO UN LOCAL, PROPIO PAra Fonda, donde la hubo muchog años, en la Calzada de Concha. Mucho tráfico y mucha industria. Precio económico. Concha y Reforma, Luyanó.

MAGNIFICA CASA, MODERNA, CON sala, saleta, comedor, 2 cuartos, baño intercalado, cocina y gran patio. Villanueva 8, entre Rodríguez y Municipio.

SE ALQUILA, LA CASA CUETO NUmero 2, esquina a Santa Ana, moderna, portal, sala, comedor y dos cuartos. Informan en Santa Ana número 2.

97— GUANABACOA, REGLA Y CASA BLANCA

$25 ESTEVEZ No. 7, PRIMER PISO sala, comedor, dos habitaciones, baño intercalado, hermosa terraza interior, traspatio con lavadero, cocina de gas y carbón, abierto de 2 a 5 teléfono A-4837.

98— ALQUILERES VARIOS

DENTISTAS: SE ALQUILA GABInete con unidad electro-dental y recibidor amueblado, lugar céntrico. Informes Neptuno 17. Faemacia. Teléfono A-6565. De 9 a 12 a.m.

COJIMAR. MAXIMO GOMEZ Y 32. Alquilo casa moderna. Portal, sala, dos habitaciones amplias, baño intercalado, comedor, cocina, pantry, cuarto y servicios de criados, patio. Informan F-5866.

SE SOLICITAN

99- SOLICITUD DE ALQUILERES

SE SOLICITA: CASA PEQUEÑA O apartamento, amueblados, en Miramar, La Sierra o Vedado. Diríjase Cámara de Comercio Americana, Obispo 7.

DESEO ALQUILAR FINCA RECREO cerca de la Habana, precio económico. Informes: Raúl González, Apartado 2150, Habana.

101- PERDIDAS

PERRO PERDIDO, DE QUINTA AVEnida esquina 28, Miramar. Perdióse cachorro Policía, mezclado de seis meses, amarillo. Llámase: «Pirucho». Darán gratificación.

PERDIDA. DE SU DOMICILIO SE ha extraviado un cachorro Fot Terrier todo blanco con el hocico negro, sin rabo, entiende por Yinmy, se gratificará a la persona que lo entregue en San Francisco casi esquina a Armas o llamen al X-1447, Víbora.

SE GRATIFICARA A LA PERSONA que haya encontrado un pasaporte a nombre de Manuel Viña en la calle de inquisidor 37, Oficina Trasatlántica Francesa.

102— AGENCIAS DE COLOCACIONES

NECESITO UNA JOVEN PARA DEpendienta, y otra sepa escribir máquina, sueldo: 25 pesos. También necesito un criado y un chauffeur con referencias, 20 pesos. Compostela 58, agencia.

AGENCIA DECOLOCACIONES «LA Habanera», L-1880. Se sirven con rapidez, cocineras y criadas, choferes, camareros y toda clase de servidumbre con referencias. Nepituno 255 bajos, esquina a Espada.

AGENCIA BEERS: SE OFRECE UNA americana de mediana edad, como profesora de inglés, para niños y mayores. Se necesita una enfermera, blanca, que hable inglés: $35.00. Plaza de la Catedral 16. M-7730 y A-9342

"LA MATANCERA": A-7740

Servimos rápidamente criadas, cocineras, choferes. Toda clase de servidumbre y empleados de ambos sexos, con referencias. Sol 111, entre Egido y Villegas

103- CRIADAS Y CRIADOS

SE SOLICITA CRIADA DE MANOS con referencias, sueldo 10 pesos. Calzada No 38, bajos, entre H e H. Vedado.

SE SOLICITAN

103- CRIADAS Y CRIADOS

SOLICITO ESPAÑOLA PARA TODOS los quehaceres de 2 personas, sueldo: 10 pesos, dormir en la colocación. Dirección Rayneri calle J esquina 9, Apartamento 2, bajos.

SE NECESITA DONCELLA ESPAñola de buena presencia que sepa costura y tenga referencias. 17 y Paseo. Vedado.

SE SOLICITA MUCHACHA JOVEN que sepa limpiar y cocinar bien para corta familia. Buen sueldo. San Francisco de Asís, 1, altos.

SE SOLICITA UNA MUCHACHA, para criada de mano. Sueldo: 10 pesos y ropa limpia. Informan: viuda de Avellanal, 21 y 4, Vedado.

SE SOLICITA UNA JOVEN ESPAñola, para limpieza de casa pequeña y cuidado de una niñita. Malecón 6, bajos.

SE SOLICITA UNA MUCHACHA, PAra limpiar. Paula número 12, apartamento 9.

104- COCINERAS Y COCINEROS

SOLICITO MUCHACHA JOVEN PAra limpiar y cocinar a matrimonio solo. Tiene que ser muy buena cocinera, dormir fuera. Salir al mediodía. Sueldo: 8 pesos. Teléfono F-6523.

SOLICITO COCINERA PARA MAtrimonio, sueldo: $6.00, dormir fuera, de 8 a 2. Ave. 11 entre 12 y 13 Ampliación Almendares. Fernández.

SE SOLICITA ESPAÑOLA PARA COcinar y limpiar, corta familia, 15 pesos. D 241 altos, entre 23 y 25. Vedado.

SE SOLICITA UNA COCINERA Y repostera, española, para cocinar y lavar a matrimonio, con referencias, que sepa cumplir con su obligación. Ha de dormir en la colocación. Informan, de 8 a 12. F-3549.

SE SOLICITA UNA COCINERA Y repostera, que sepa cumplir con su obligación. Tiene que ser muy limpia y tener referencias y saber hacer piaza. Para tratar, de 10 a 12. Si no reúne estas condiciones, no molestes. Calle 21 número 271, entre E. y F., Vedado. Sueldo: 20 pesos.

SE SOLICITA UNA BUENA COCInera. Buen sueldo. Calle 4 número 195, entre 21 y 23, Vedado.

SE SOLICITA UNA COCINERA Y repostera. Sueldo: 15 pesos. Presentarse de 9 a 12. Calle 27 número 83, entre E. y F., Vedado.

SE SOLICITAN DOS MUCHACHAS, una para cocinar y otra para manejar, con buena presencia y muy limpias. Sueldo: 10 pesos, Calle 21, entre 2 y 4, altos, sin número. Sr. Fernández.

SE SOLICITA UNA ESPAÑOLA, PAra cocinar, para corta familia y dormir en la colocación. Sueldo 12 pesos. Milagros 19, entre Párraga y Felipe Poey, Víbora.

SE SOLICITA UNA MUCHACHA ESpañola, para cocinar y ayudar a la limpieza. Virtudes 143, esquina a Gervasio.

105- MANEJADORAS

SE SOLICITA UNA JOVEN, DE COlor, para manejar una niña de tres años. Sueldo: 12 pesos y uniformes. Ha de tener algunas referencias y práctica. Calle 15 número 343, entre 6 y 8, Vedado.

108- PROFESORES

SE SOLICITA MAESTRO DE 35 A 40 años para primero y segundo grado y auxiliar de disciplina, con conocimientos de inglés. Escribir Sr. Casal, Clasificados del DIARIO DE LA MARINA.

SEÑORITA AMERICANA EDUCADA en Inglaterra, desea dar una hora de clases diariamente en cambio de pensión, con buena familia. Escribir a Clasificados DIARIO MARINA, a señorita Americana.

113- OPERARIOS Y APRENDICES

SOMBRERERAS: MEDIO OFICIAlas de sombreros de señoras, han de saber trabajar. Se solicitan en los Almacenes de Inclán, Aguila números 95 y 97.

SE SOLICITAN DOS APRENDIZAS, para sombreros de señora. También una joven bien lista para la venta. Informan: Casa de Modas, Amistad núm. 50.

SE SOLICITA UN JOVEN MAYOR de 16 años que quiera aprender la fotografía o sepa algo. Cristo 26, bajos.

SE SOLICITA FREGADOR PARA garage, Infanta 100 entre San Miguel y Neptuno.

114- AGENTES Y VENDEDORES

SOLICITO TRES VENDEDORES EXpertos activos que tengan personalidad y buenas referencias, para vender a comisión localmente. Uno entendido en loza bien relacionado con hoteles y restaueants de importancia, clubs, quintas de salud regionales y clínicas; uno entendido giro tejidos conocedor de la plaza; uno familiarizado con fábricas de ron, envasadores vino y ferrerías. Diríjase por escrito: «Alvaro», Anuncios Clasificados DIARIO DE LA MARINA.

CUBANOS O ESPAÑOLES, NECESIto Agentes en Habana y representantes en el interior para artículo exclusivo ya introducido con éxito. Escriba a aparatos Lima, Apartado número 37.

VENDEDORES: SE NECESITAN prácticos en la plaza de La Habana, para la venta del inmejorable jabón marca «El Navío». El jabón que todos imita y nadie lo iguala. Informes: Sr. Sardiña, Calzada de Máximo Gómez número 459 Telf. M-9285.

SOLICITAMOS AGENTES INTEREsados ganar $20 semanales nuevo negocio 50 por ciento comisión para informes y muestras 20 centavos sellos valen el triple M. Labra, Ayesterán 18, Habana. No recibo personalmente.

SE SOLICITAN

114- AGENTES Y VENDEDORES

SOLICITAMOS AGENTES DEL INterior, para venta esmalte de uñas, cuatro colores: 50 por ciento utilidad. Enviar sello rojo. Informes: E. G. Salazar, San Juan de Dios 17, bajos, Habana.

VENDEDORES Y MENSAJEROS A sueldo y comisión. Solicitamos que sepan ambos montar bicicleta. Imprescindible referencias comerciales. Informes: Vives 182 de 8 a 12 a.m.

AGENTES VENDAN HOJAS AFEItar del mejor acero azul sueco, temple, calidad. Envíe certificados veinticinco centavos remitiré paquete conteniendo cinco hojas, precios. Y. Jiménez, Suárez 22.

GANEN 100 PESOS MENSUALES artículo mucho consumo 50 por 100 comisión. Para informes y muestras valen $1.00, envíe 20 centavos sellos a R. Gutiérrez y Co. Salvador 74, Cerro, Habana No recibo personalmentt.

VENDEDORES: SE SOLICITAN CON camión, para la venta de un artículo de fácil venta en el Mercado. Informes: Sr. Alvarez, Habana 121, altos.

PARA LA HABANA E INTERIOR de la Isla, necesitamos vendedores activos, ganando magnífica comisión, por adelantado. Artículo fácil, atractivo y útil. Gorriarán y Michelena, Edificio La Metropolitana 809, Habana.

115- OFICINISTAS

CASA DE COMERCIO SOLICITA auxiliar de cuentas corrientes con experiencia en trabajos de oficina. Preferible si conoce taquigrafía, sueldo 30 pesos, con posibilidades de mejora. Dirijarse por escrito al apartado 769, Habana, dando referencias y conocimientos.

116- SOCIOS

SOLICITO 2 SOCIOS CON 1500 PEsos para un negocio que produce 4 pesos diarios, y 3.500 pesos de utilidad al año, tienen que ser chauffeurs Informes por escrito: Sr. José Luís González, San Lázaro 236.

NECESITO UN SOCIO CON $300.00 para un negocio sólido. Informan Amargura No. 94 de 3 a 5 p.m. Fábrica de tabacos.

117- SOLICITUDES VARIAS

SE SOLICITA UN MATRIMONIO español, sin pretensiones, para corta familia; ella, que sepa cocinar; él, que sepa servir la mesa, para Miramar. Informes: Olivier, Prado 22, bajos.

SE OFRECEN

118- CRIADAS Y CRIADOS

TWO ENGLISH SPEAKING GIRL wish position, one as nurse, or made do Soiuring, the other cook or general help good reference call. F-2150

CRIADO SE OFRECE ESPAÑOL PAra casa particular práctico en el servicio de comedor a la rusa. Tiene referencias de familias conocidas en que trabajó. Amistad 120, A-0515. Tintorería.

SE DESEA COLOCAR UNA JOVEN española de criada de cuartos o de comedor, es formal y sabe cumplir con su obligación. Tiene referencias. Telf. M-4647.

DESEA COLOCARSE MUCHACHA española para criada de manos, es formal y trabajadora. F6166.

CRIADO DE MANOS DESEA COLOcarse sabe su obligación y tiene buenas referencias. Teléfono F-6256

SE OFRECE BUEN CRIADO ESPAñol acostumbrado o servir en buenas casas, conoce bien el servicio de mesa a la rusa, hace koteles, plancha ropa de caballeros, tiene buenas referencias de familias conocidas. Telf. M-7730.

SE OFRECE ESPAÑOL PARA CRIAdo, es persona seria y muy cumplidor, conoce bien su obligación, ha servido a las mejores familias donde le dan buenas referencias, está muy práctico en el servicio de mesa a la rusa hace coteles y plancha ropa de caballeros. M-7122.

SE DESEA COLOCAR UN CRIADO joven europeo, tiene buenas referencias y no tiene pretensiones, es limpio y muy cumplidor. F-3777.

SE DESEA COLOCAR UNA JOVEN española, para criada de mano o matrimonio solo. Tiene referencias. Informan: Industria 39, segundo piso.

SE DESEA COLOCAR UNA JOVEN española, para criada de cuartos o comedor, con familia de moralidad. Telf. FO-1927.

SE DESEA COLOCAR UNA JOVEN española, para cuartos o criada de mano si es corta familia. Es honrada y tiene referencias. Informan: Villegas número 6. Telf. A-7355.

SE DESEA COLOCAR UNA SEÑORA de mediana edad, para trabajar por horas. Es muy trabajadora y aseada. Tiene buenas referencias. Informan: Santa Felicia 23. Telf. I-6174.

SE DESEAN COLOCAR DOS JOVEnes españolas, una para criada de cuartos, sabe coser y planchar ropa fina; otra, cocinera y repostera. Especialidad en comida americana. Las dos tienen muy buenas referencias y van a los Repartos. F-2312.

SE DESEA COLOCAR UN CRIADO de mano, español, de 25 años. Tiene referencias de buenas casas y buena presencia. Informan: M-3886, Prado 101, Departamento 32.

SE DESEA COLOCAR UNA ESPAñola, de mediana edad, para criada de mano. Sabe lavar ropa fina. Tiene buenas recomendaciones de las casas donde trabajó. Informan: Telf. A-4971. Llame: de 7 a 12 a. m. y de 4 a 7 p. m.

SE DESEA COLOCAR, EN CASA DE moralidad, una joven española, para cuartos y coser o para comedor. Es fina y trabajadora. Tiene muy buenas referencias. En la misma, una para limpiar, por horas. Telf. F-6125

SE OFRECEN

118- CRIADAS Y CRIADOS

SE DESEA COLOCAR UN JOVEN de criado de mano, en cualquier establecimiento, o de jardinero. Desea casa de moralidad y buen trato. Telf. F-6093.

SE OFRECE UNA JOVEN ESPAÑOla para el servicio fino de cuartos y costura. Ha estado en buenas casas y sabe trabajar. Informan: Telf. M-1331.

SE DESEA COLOCAR UN CRIADO, de mediana edad, en casa particular, con muchos años de práctica. Sabe perfectamente cumplir con su deber. Tiene buenas recomendaciones y sale al interior. Plancha ropa de caballero. Informan: FO-9233.

SE DESEA COLOCAR UNA MUCHAcha española, para criada de mano, o para cocinar y limpiar, siendo corta familia. Sabe cumplir con su obligación. Tiene referencias. Menos de 15 pesos no se molesten. Teléfono: FO-2626.

DESEA COLOCARSE CRIADO DE mano español, tiene referencias, sale al campo, informan al teléfono U-1880. Eugenio.

SE COLOCA UNA SEÑORA DE MEdiana edad española para limpiar o manejadora. F-6288.

DESEA COLOCARSE UNA JOVEN de color para criada de mano, tiene referencias. Teléfono M-2545.

DESEA COLOCARSE UN BUEN criado de mano peninsular con referencias de buenas casas y un joven para segundo criado, camarero, ayudante cocina, sin pretensiones. Teléfono M-1959.

SE DESEA COLOCAR UN CRIADO de mano sabe servir mesa, también sale al campo y tiene referencias informan teléfono M-4451.

SE OFRECE BUENA CRIADA ESpañola para cuartos y coser otra de comedor sirve a la rusa, tienen muy buenas referencias. Teléfono M-1534.

SE DESEA COLOCAR UNA ESPAñola de mediana edad para criada de mano o para cocinar y limpiar a corta familia, en la misma una cocinera y repostera. M-4042.

DESEA COLOCARSE UNA JOVEN española para criada de mano o manejadora, también cocina si es corta familia. Informan teléfono I-7233.

MUCHACHA ESPAÑOLA SE OFREce para criada de manos o de cuartos, es formal y trabajadora. Está acostumbrada al servicio fino y tiene referencias. Cárdenas No. 19, altos, teléfono M-4887.

SE OFRECE UNA MUCHACHA FORmal, para criada; y otra, para cocinar. A-8057.

DESEA COLOCARSE SEÑORA ESpañola de cocinera, cocina española y criolla, es buena repostera. F-6228

SE OFRECE UNA JOVEN ESPAÑOla, para cuartos o criada de mano, si es corta familia. Es seria y ordenada. Tiene referencias. Villegas número 60. Telf. A-7355.

SE OFRECE UNA CRIADA ESPAñola para cuartos o criada de manos. Desea una casa de moralidad. Teléfono A-7176.

SE DESEA COLOCAR UNA MUCHAcha española, para criada de mano o cuartos. Tiene referencias y sabe cumplir con su obligación. Teléfono: F-3315.

SE DESEA COLOCAR UNA MUCHAcha española, para criada de mano. Sabe servir a la rusa. Tiene referencias. Telf. F-4771.

SE DESEA COLOCAR UNA MUCHAcha española, para cuartos o comedor. Sabe lavar y planchar ropa fina. Es cumplidora y tiene buenas referencias. Desea buen sueldo. Informan: Telf. F-6133.

SE DESEA COLOCAR UNA JOVEN española, para criada de comedor o cuartos. También para todo el servicio de matrimonio americano. Está habituada al servicio fino. No va a los Repartos. Tiene buenas referencias. F-2312.

119- COCINERAS Y COCINEROS

COCINERO REPOSTERO JOVEN español se desea colocar en casa particular, es limpio, ordenado y cumplidor, con referencias de muy buenas familias. M-6894.

DESEA COLOCARSE SEÑORA PEninsular mediana edad, sólo para cocinar, cocina española, criolla y francesa, hace postres, sueldo de 15 a 20 pesos. F-3719, tiene referencias hace plaza, no duerme en la colocación

SE OFRECE MUCHACHA ESPAÑOla para cocinar y limpiar siendo corta familia. Infoeman Maloja 53 entre Rayo y San Nicolás.

**DES

OCTUBRE 23 DE 1935 — DIARIO DE LA MARINA — EJEMPLAR: 5 CENTAVOS

A PESAR DE LAS NEGOCIACIONES, ITALIA SEGUIRA PENETRANDO EN ABISINIA

MEXICO, ITALIA Y ABISINIA

Por el Lic. QUERIDO MOHENO

Para el DIARIO DE LA MARINA

MAS papistas que el Papa y no teniendo a la mano lanza alguna que romper, los delegados antiimperialistas del ultraimperialismo rojinegro de Moscú en México, rompieron hace días en algarada dominical, una bandera alemana y los vidrios de la Legación de Italia, en señal de protesta por la guerra italo-abisinia y en fe de la abundancia del sentido común, del que es fama que nunca fué «ni artista, ni vidente, ni redentor, ni paladín, ni nada».

Rebelarse, protestar siquiera ante las transgresiones contra la equidad y el derecho, manifiesta un alto sentido de la justicia y sus atributos, a condición de que ello se realice en términos de ética rigurosa. Nada más lícito y encomiable que oponer al afrentoso derecho de la fuerza, el «non posumus» de los espíritus superiores en actividad perseverante y viril. Es así como, en pos de un ideal que la realidad se encarga de frustar día con día a través de los siglos, la humanidad ha escrito las páginas más brillantes de su historia.

Totalmente diverso de este alto sentimiento espiritual —conductor de multitudes a la muerte por el triunfo de una idea, así sea el de la dulce doctrina evangélica por sobre la inmisericorde gentilidad greco-romana, como por el de la prevalencia del principio político del más puro de nuestros revolucionarios contemporáneos; Sufragio Efectivo. No Reelección, diametralmente opuesto a ese sentimiento es el que provoca los bajos estímulos de la sinrazón en núcleos humanos sugestionados hacia el mal por líderes improvisados —profesionistas y estudiantes, acaso por ser domingo sin quehacer— que aprovechan las circunstancias en tanteo de prosélitos para la doctrina de Marx, so color de un humanitarismo que sus ideas, si son sinceras, les vedan abrigar. Porque sucitan el eccepticismo general quienes al propugnar la lucha de clases, más cruenta que todas las guerras, fingen experimentar un dolor que se transforma en lágrimas de cocodrilo en presencia de las lágrimas puras de las madres etíopes y porque no es admisible que odien la guerra los que de la más infame de todas, de la guerra civil, han hecho institución y principio, negocio y sinecura. Y los mexicanos que fingen conmiseración de la juventud abisinia arrasada por la metralla invasora, pero se muestran insensibles ante el dolor de las madres italianas que en carne de su carne agonizan también por centenares en la vorágine africana, no sólo revelan torpeza sino ignorancia porque, en último análisis, es axiomático que hay mayor analogía espiritual entre italianos y mexicanos que entre éstos y los etíopes y porque la afinidad —así piensa quien esto escribe— al actuar sobre la emoción en razón inversa pero con igual resultado que la distancia, opera exactamente como ésta sobre el sonido según el estudio admirable del creador de Fradique respecto de «Las leyes de la Emoción».

Así, cuanto mayor sea la distancia que nos separa del sitio en que tiene lugar un dolor o una alegría humanos, será menor la emoción que experimentamos por esa misma alegría o por ese dolor; pero a mayor afinidad espiritual, mayor será aquella emoción.

Las atrocidades de Garrido en Tabasco no lograron conmovernos como la que perpetró en Coyoacán; y bastaron dos cadáveres caídos allá lejos, los de Pedrero y Brito Foucher, para que, sobreponiéndose la afinidad a la distancia, el país se sacudiera y derribara al dictador.

¿Cómo puede ser sincera, entonces, la pretendida solidaridad con Etiopía del grupito proletario que inicia huelgas, decreta boycots y se pone en ridículo, sólo porque allá, en el remoto continente negro del que sabemos bien poco y malo con el que ningún lazo espiritual ni material nos liga, un país al cual la civilización lo debe todo, invade una región a la que la humanidad no debe absolutamente nada?

Desde el Africa, Mussolini consigue hoy lo que Woodrow Wilson no logró hace veinte años en nuestro propio suelo: hacemos vibrar de patriotismo frente a los calcinados muros de la Escuela Naval de Veracruz y sobre los cadáveres de Azueta y Uribe, tras el bombardeo del puerto por la escuadra yankee, como vibramos hoy de confraternidad humana ante la invasión de un pueblo que fué y seguirá siendo carne de ergástulo a través de los siglos. La historia dirá a su tiempo lo que, de fijo, ya ha pensado a este respecto el discreto lector.

Es curioso que quienes alardean de revolucionarios y avanzados se muestren tan devotamente respetuosos de la soberanía etíope cuando de la propia intentan hacer objeto de cesión graciosa al imperialismo marxista de Moscú; pero deja de serlo cuando, en la pugna entre un país primitivo y otro que es símbolo y continuador de la portentosa civilización greco-italiana, se declaran por el primero en obsequio a los apremios de Rusia que juega su última carta en la contienda universal ya iniciada. ¿Es de extrañar que quienes comen banderas nazis con salsa de vidriera molida de Legación fascista, opten por Addis Abeba en vez de Roma y repudien a Marconi en desagravio de Haile Selassié?

Anglo-italiano y ruso-fascista es el conflicto que las agencias británicas de noticias están calificando de italo-etíope. Se repite, contra un antiguo aliado, la campaña difamatoria que se enderezó contra Alemania en los días aciagos de la guerra. Y para quien no tenga telarañas en los ojos, salta a la vista que son los intereses británicos en Africa y el pánico bolchevique al fascismo, los que estimulan la aparente animadversión mundial contra el imperialismo italiano en claro disimulo del imperialismo inglés y el ultraimperialismo ruso.

Ni por su pasado agobiante de gloria, ni por su presente fecundo en altas enseñanzas —magüer los errores inherentes a toda dictadura— ni por su porvenir preñado de presagios, puede retroceder Italia tras el paso de este nuevo Rubicón. Y si de la guerra mundial que está incubando en la jungla africana ha de venir el desastre del comunismo que todos prevemos y que Moscú teme y espera desorbitado, ¡bendita guerra y bendita nación que en una hora de suprema necesidad o de santa locura, logre barrer del planeta hasta el recuerdo de Marx!

México, octubre de 1935.

COMIENZA HOY EN LIMA EL CONGRESO EUCARISTICO

LIMA, octubre 22. (AP.)—La ciudad se encuentra preparada para la celebración del Congreso Eucarístico que inicia mañana sus labores. Hay garn animación en la población por las festividades de la basílica limense.

REBELDES MEXICANOS QUEMARON UN PUENTE EN HERMOSILLO

Fuerzas federales llegaron a varias ciudades donde los revolucionarios fusilaron a autoridades municipales

Se dice que si regresa el Gobernador Ramos se alzarán en armas dos mil hombres. Durante su ausencia, 15 o veinte Alcaldes de su confianza fuetron destituídos y 4 fusilados

HERMOSILLO, México, octubre 22. (AP.)—Con motivo del regreso del gobernador Ramón Ramos procedente de Ciudad México, con el anuncio de que el Presidente Cárdenas le ha prometido fuerzas militares para acabar con el movimiento rebelde, se cree que no es cierto, como se había dicho, que las partidas se hayan dispersado.

Dícese que las fuerzas federales han llegado a las ciudades donde los revolucionarios habían fusilado a las autoridades municipales, estableciendo otras.

Ramos, cuya toma de posesión hace meses, provocó manifestaciones de protesta, dijo que está «de completo acuerdo» con el Gobierno federal y que no tenía la intención de renunciar.

El regreso del gobernador no ha causado ninguna reacción inmediata. Circula una noticia, que no se ha confirmado, diciendo que dos mil hombres tomarían las armas contra el Estado en el caso de que Ramos regresara a Sonora.

Durante su ausencia quince o veinte alcaldes de su confianza fueron destituídos, según se asegura. Por lo menos cuatro fueron fusilados por negarse a presentar la renuncia y otros huyeron a Hermosillo.

Inmediatamente de tenerse conocimiento de las actividades de los revolucionarios, las fuerzas militares y la Policía ocuparon las ciudades fronterizas de Nogales, Naco y Agua Prieta, que hasta ahora no han sido visitadas por los rebeldes.

Los revolucionarios quemaron un pequeño puente del ferrocarril al sur de esta ciudad ayer. Durante varios días habían estado inactivos y se creyó que se hubieran retirado a las montañas convencidos de que ha bían logrado sus objetivos con la destitución de las autoridades municipales.

Hoy se anunció en ésta que el general Juvenito Espinosa, que recientemente reemplazó al general Juan Zertuche como comandante de la zona militar de Sonora, había despachado tropas en persecución de los rebeldes que durante tres semanas han aterrorizado a los pueblos del estado.

Las tropas federales recuperaron el distrito de Altar y anunciaron la captura de Pablo Rebeil y Juan Caballero, a quienes se cree jefes de los recientes raids en que perdieron la vida por lo menos doce personas.

El general Espinosa ha dictado órdenes para acabar con los rebeldes, según dijo hoy un alto funcionario del Gobierno del Estado.

Un veterano general turco está actuando de comandante general de tropas abisinias

El general del Ejército turco Vehib Pachá, que mandó las fuerzas turcas contra los ingleses en los Dardanelos, y que ha pasado a las órdenes del emperador de Abisinia como comandante general de las fuerzas del Sur del Imperio.

Aunque ha disminuido notablemente la peligrosa tensión existente entre Inglaterra e Italia, la Gran Bretaña no es optimista en cuanto al resultado de la gestión de paz

Italia, por su parte, continúa altamente resentida contra Inglaterra, nación a la que considera responsable de que la Liga la haya juzgado «pirata» y le crease dificultades

Por DE WITT MACKENZIE

NUEVA YORK, octubre 22. AP. La Gran Bretaña continúa con gran energía su guerra contra la guerra de Mussolini en Etiopía.

Mussolini, por su parte, ha acelerado la velocidad de su máquina de guerra en Africa y el alto mando italiano anunció que aspira a la sumisión de todo el territorio etiópico.

Inglaterra no abriga ningún optimismo con relación a las probabilidades de paz, sino que simplemente continúa adherida a la idea con esa tradicional tenacidad de «bull dog» que caracteriza a esa raza. Tampoco advierte que las victoriosas legiones italianas logren cruzar los desiertos de Etiopía.

Ha disminuído la tensión entre la Gran Bretaña e Italia, tensión que las últimas semanas había alcanzado una peligrosa beligerancia, respaldada por los cañones de las escuadras y las tropas de las dos partes; pero Italia continúa altamente resentida con Inglaterra por ser la nación que es responsable principalmente de que se la haya declarado «pirata» entre las naciones y que se le hayan creado dificultades a la campaña del Duce. Inglaterra, a su vez, continúa considerando a Italia, no solamente como una amenaza para la paz europea, sino como un peligro para el imperio británico. Inglaterra entiende que debe tener el control completo de la ruta del Canal de Suez hasta sus posesiones en el Extremo Oriente.

Es interesante notar también que la Gran Bretaña se encuentra al borde de unas elecciones generales. El Partido Conservador, que prácticamente gobierna, presidido por el primer ministro Staney Balwin, tendrá ante sí a los laboristas en las elecciones de noviembre. Se necesita un gran problema con el objeto de obligar a la opinión pública a que acuda en apoyo del programa conservador a favor de las defensas imperiales, y la crisis italo-etiópica ha venido al Partido Conservador como anillo al dedo.

Sir Samuel Hoare, Secretario de Relaciones Exteriores británico, ha declarado ante la Cámara de los Comunes que considera necesario realizar nuevos esfuerzos en pro de la paz antes de que comiencen a aplicarse las sanciones aprobadas por la Liga dentro de unos días. Aunque no predijo el éxito de sus gestiones, insistió en que no debía abandonarse la idea.

Hoare hizo más, pronunció la importante declaración de que la Gran Betaña no abriga el plan de aplicar sanciones militares contra Italia. Estas manifestaciones causaron inmediato alivio, no sólo en Roma, sino en todos los demás países, pues Mussolini había declarado en todos los tonos que la aplicación de sanciones militares equivaldría a la guerra.

En París, el primer ministro Laval persiste también en sus esfuerzos para poner fin a las hostilidades, y sigue haciendo el difícil papel de mediador entre Inglaterra e Italia, tarea que exige toda su habilidad diplomática. El primer ministro francés, según se dice en los centros bien informados, se ha dirigido al primer ministro Mussolini pidiéndole una aclaración de sus puntos de vista acerca de la guerra con Etiopía antes de someterlos a la consideración de Londres.

Resulta difícil a los observadores el ver a base de qué pudieran entablarse, por ahora, negociaciones de paz, que puedan culminar en algo beneficioso. Mussolini seguramente no se conformará con lo que ya ha ocupado en Etiopía y querrá más: lo que hasta ahora posee no es lo suficiente para celebrar ni siquiera una gran parada a la romana, y, antes que nada, habrá de hacer ver a su pueblo que es justificable el sacrificio que en todo orden ha realizado. Por ello necesita más.

El emperador de Etiopía ha hecho saber en un tono que no permite la menor duda, que no suscribirá la paz con Italia mientras haya un solo soldado extranjero en territorio de Abisinia. El martes negó de nuevo que se encontrase en condiciones de negociar la paz con Italia a base del territorio que ya ocupan las huestes del Duce en el Norte.

Por su parte, la Gran Bretaña reitera que no tiene la menor participación ni alienta designio alguna en cuanto a la imposición de términos de paz, que no sean aceptables por Etiopía. En esto, aparentemente, se llega a un atolladero.

Mas, el martes mismo, el negús ha hecho la interesante declaración de que son falsas las informaciones sosteniendo que las tropas italianas han empleado balas explosivas y gases asfixiantes en las operaciones que se libran en el frente de la Somalia. Estos informes, según la opinión general, constituían una buena propaganda para Abisinia. ¿Cuál habrá sido el motivo recóndito de estas declaraciones?

Sea como fuere, se cree que esta declaración ejerce mucho influjo en las posibilidades de paz. Las acusaciones de atrocidad que se han proferido contra Italia, sólo servirían para agriarla más, y llevar a cabo una campaña más destructora sobre Etiopía.

Las noticias sobre operaciones militares son escasas, pues todo se reduce hasta ahora a la consolidación de las líneas del Norte.

Fracasó el vuelo de México-Wáshington por el joven Kurtz

Hizo cuatro escalas antes de verse obligado a tomar tierra, ayer, en New York

NEWARK, New Jersey, octubre 22.—Frank Kurtz, aviador de veinte años de edad, que partió de México con el propósito de establecer un record en el vuelo a Washington, terminó hoy su empresa en el aerodromo de Newark.

El joven Kurtz vino a ésta después de haber aterrizado en el aerodromo de Floyd Bennett.

Hizo cuatro escalas antes de llegar a la Metrópoli, en Corpus Christi, Texas; New Orleans, Atlanta y Quantico, Virginia, y dijo que llevaba treinta horas sin pegar los ojos.

Agregó que estuvo cuatro horas perdido sobre el Golfo de México en la etapa de Corpus Christi a Nueva Orleans, por haberse descompuesto el compás.

Había perdido toda esperanza de alcanzar tierra, dijo, y se disponía a lanzarse en un paracaídas cuando vió una luz y se dirigió a ella hallándose en Nueva Orleans.

El aterrizaje en Quantico lo hizo debido al mal funcionamiento de una válvula. Después de ser examinado el motor por los mecánicos quienes le dijeron que podía seguir viaje, partió en dirección a Floyd Bennett, aterrizando allí a las 11:16 de la mañana. En ese aeródromo se le hicieron algunas reparaciones al aparato y después lo trajo a Newark.

Despachó telegramas a Ciudad de México y a Washington y a continuación se fué a descansar al Club Atlético, diciendo que espera ir a Washington mañana para hacer entrega de una carta del Presidente Cárdenas, de México, al Presidente Roosevelt, de los Estados Unidos.

Piden aclaraciones a Mussolini sobre los planes de paz

Antes de tratar con Gran Bretaña, Laval desea saber lo que piensa el dictador

PARIS, oct. 22. (AP).—Se tiene entendido que el primer ministro Pierre Laval se ha dirigido al primer ministro Mussolini, de Italia, pidiéndole una aclaración del plan que propone para solucionar el pleito con Etiopía antes de darlo a conocer a Londres.

El jefe del gobierno, al mismo tiempo, ha contestado a las críticas que hacen los elementos izquierdistas al empréstito que acaba de concertar para atender a las necesidades del departamento de la Guerra, defendiendo sus decretos-leyes que considera una protección del franco contra la devaluación.

«Los partidarios de la devaluación—dijo ante la Comisión de Hacienda de la Cámara de Diputados—no deben quejarse, pues no son capaces de vencer las dificultades que nos acarrearía su política».

Dijo Laval que sus esfuerzos en pro de la paz «triunfarán» a causa de que «la presente situación no puede por menos que mejorar».

En una sesión celebrada por el consejo de ministros, dió cuenta de las gestiones que ha venido realizando en pro de la paz. La mayor parte del consejo se dedicó al estudio de los problemas políticos y financieros.

Se anunció después del consejo la publicación de decretos en virtud de los cuales el Gobierno ejercerá un completo control sobre las manifestaciones públicas y la tenencia de armas por los ciudadanos.

Un ex Jefe del Gabinete Egipcio ha dicho que Inglaterra maltrata a su país y aparenta defender a Etiopía

Sidky Bajá afirma que la Gran Bretaña está comprimiendo a Egipto, para que cuando llegue la guerra con Italia sufra las consecuencias de un problema ajeno que no le interesa

EL CAIRO, oct. 22. (AP).—El expresidente del consejo de ministros, Ismail Bajá Sidky, en una entrevista concedida hoy, dijo que existe un manifiesto contraste entre la política que la Gran Bretaña observa respecto de los actos de Italia en Abisinia y la que sigue en relación con Egipto, país que maltrata. Expresando alarma por los preparativos bélicos que Inglaterra está adoptando en el país del Nilo, dijo:

«Sir Samuel Hoare ha manifestado ante la Sociedad de las Naciones que él anteponía el respeto de las pequeñas nacionalidades a todo; que deseaba ayudarlos a la conservación de su independencia y su libertad. Y se sigue el paradójico comportamiento de denegar a Egipto el ejercicio pleno de su independencia, de obtener su libertad y de actuar como corresponde al derecho, mientras se hacen declaraciones de todo lo contrario para el uso de la galería.

Considera Sidky Bajá que la Gran Bretaña está comprimiendo a Egipto, para que cuando llegue la guerra con Italia, sufra las consecuencias de un problema en que no ha tenido intervención directa y en el cual no tiene intereses de ningún linaje. Además, se trata de destruir la amistad tradicional que entre el Egipto e Italia ha existido inalterablemente desde los tiempos del Imperio Romano.

«Sé—dijo—que la Gran Bretaña echará en todo caso mano a un pretexto: el de que Egipto obra por resolución de su gobierno, como si el gobierno egipcio estuviere constituído por quien representa hoy a nuestro estado. Mas, tiene que saber el mundo que Teufik Nessim Bajá (el actuar premier) gobierna a Egipto en violación de la constitución, sin el consentimiento del Parlamento y sólo con apoyo de las fuerzas armadas de la Gran Bretaña. Teufik no tiene albedrío, ni nada puede contra el representante militar de Inglaterra».

El primer ministro no se preocupa en lo más mínimo de lo que a su patria suceda, profesando el criterio acostumbrado antes de 1915: que los pueblos pequeños hacen lo que a los grandes se les antoje. Nosotros no pedimos nada extraordinario. Queremos que se nos considere simplemente en la posición de aliados de la Gran Bretaña, pues aunque somos pequeños, nuestra sinceridad vale mucho y no menos nuestra posición geográfica. En cuanto a Italia, es falso que el pueblo egipcio tenga recelos de ningún género en cuanto a la presencia de un ejército italiano en Libia. Además, la intervención que Italia tiene en Etiopía no nos afecta en nada, puesto que se exageran nuestros intereses en la región del Nilo Azul. En cuanto a esto, por otra parte, hemos tenido las mayores seguridades.

Agregó que las negociaciones celebradas en 1930 no habían llevado a nada efectivo y habían fracasado por el empeño de Inglaterra de situar fuerzas en el Nilo, contra la voluntad nacional.

UNA EXPEDICION SUECA DICE QUE FAWCET FUE MUERTO POR LOS INDIOS

OSLO, Noruega, octubre 22. AP. El periódico «Arbeiderbladet» dice hoy que una expedición noruega que llegó al Brasil ha comprobado que el coronel H. P. Fawcett, explorador británico que desapareció en 1925, fué muerto por los indios, según las declaraciones que ha recibido el capitán Reidar Lovlie.

Poco antes, sigue diciendo el despacho, el hijo de Fawcett había muerto en Bakari, último sitio visitado por los Fawcett, falleciendo el tercero de los acompañantes en forma desconocida.

La situación astur, según el Gobierno es anormal todavía

Dos hombres arrebatados por un golpe de mar, han muerto en Mogro, Santander

MADRID, octubre 22. (SE).—Al regreso de Asturias, a donde fué para asistir al desfile militar con que se solemnizó la entrega de la bandera a la Guardia Civil de aquella provincia, con motivo del Día de la Raza, el ministro de la Gobernación, señor de Pablo, manifestó que no creía que las medidas de precaución adoptadas por el Gobierno después de dominada la revolución de octubre, pudieran todavía ser suspendidas.

No obstante, afirmó que la vida de la provincia continúa en normalidad y en buen orden.

«Comprendo —explicó el ministro— que los efectos materiales y espirituales de una convulsión como la de octubre de 1934, no cesan inmediatamente. Pero con el sistema judicial que hemos establecido y las medidas de reconstrucción de la zona de las rebelión, creo que ha llegado el momento de comenzar la liquidación de aquel sangriento episodio, proporcionando a Asturias los medios de aumentar su prosperidad».

DOS HOMBRES, ARREBATADOS POR UN GOLPE DE MAR, PERECEN AHOGADOS

SANTANDER, octubre 22. (SE).—A la entrada del pueblo de Mogro, en la desembocadura del río Pas, un golpe de mar arrebató de una gasolinera a Fernando Bolando, de cuarenta años, y a Ceferino Alonso, de veinticinco, que con otros cuatro, todos vecinos de Requejada, regresaban de una cacería; ambos perecieron ahogados.

Condiciones de paz

En su número de mayo-junio de 1934, publicó la Revista Universitaria de la Habana un artículo firmado por Benito Mussolini y titulado: «Concepción y Doctrina del Fascismo». El Duce, entre otras cosas, ha escrito lo siguiente: «Ante todo el fascismo no cree en la posibilidad y en la utilidad de la paz perpetua. Desecha, por lo tanto, el pacifismo que esconde una renuncia a la lucha y una cobardía frente al sacrificio. Solamente la guerra lleva al máximum de tensión todas las energías humanas e imprime un sello de nobleza a los pueblos que tienen el valor de enfrentarse con ella. Todas las demás pruebas son sustituciones que no ponen nunca al hombre frente a sí mismo en las alternativas de la vida y de la muerte. Una doctrina, entonces, que parte del postulado perjudicial de la paz, es ajena al fascismo».

Este mismo Mussolini se desvela ahora formulando proposiciones de paz y pidiendo:

1.—Que Inglaterra retire del Mediterráneo su flota.

2.—Que la S. D. N. posponga la aplicación de las sanciones.

3.—Que se permita a Italia quedarse con el territorio conquistado.

El fascismo desdeña la vida cómoda, dice el antes referido artículo, lo que no impide a Mussolini pedir condiciones comodísimas de paz. Quiere decir que la paz ya no es tan perjudicial como lo era en el año 1934, cuando se escribió el artículo.

Yo soy de los que creen que Etiopía es la verdadera agresora y que Italia está obrando en legítima defensa. Sin embargo, juzgo inaceptables las condiciones de paz ofrecidas. Más bien, espero que sea concertado un armisticio en condiciones parecidas a las siguientes:

A.—Separación de Etiopía de la Liga (por la razón que de dista mucho de ser una nación).

B.—Retirada simultánea y gradual de la flota inglesa del Mediterráneo y del ejército italiano de Etiopía.

C.—Cesión a Italia del territorio que necesita.

Para todo el que quiera ser justo resulta evidente que Italia necesita más territorio del que hoy posee. Si en consideración a las muchas agresiones económicas y militares hechas por los abisinios a intereses italianos, la Liga y Etiopía concediesen a Italia ciertos territorios etiópicos, deberán fuerzas internacionales y no italianas ser encargadas del mantenimiento del orden en tales territorios durante los primeros tiempos. Para evitar nuevos conflictos debe ser retirado el ejército invasor completamente. El establecimiento de zonas neutrales no ha dado resultado en el Extremo Oriente. No es probable que diera resultado en este caso.

La Liga quizás pudiera encontrar algún territorio no etiópico para dar a Italia, en adición a las tierras ya conquistadas.

La Habana, 22 de Octubre de 1935.

Fredrik NORMAN

Sin embargo, se cree que no ocurra acción alguna importante de guerra hasta la dominación total de Harrar

El Alto Comisario italiano en Eritrea, General de Bono ha manifestado que por todas partes donde penetran las tropas italianas son recibidas por los etiópicos como libertadores

ROMA, octubre 22. (AP).—Con la misma decisión romana de los primeros días, los ejércitos de Italia penetran en Etiopía, aunque no se espera que ocurra ningún acto espectacular de guerra, sino cuando se llegue al enlace de las dependencias de la Somalia y Eritrea, mediante las acciones que se libran para la dominación del país de Harrar.

Se entiende, por otra parte, que como consecuencia de haber disminuido la tensión que hasta ahora existía entre Italia y la Gran Bretaña, será posible retirar algunos contingentes de Libia, a la vez que Inglaterra retirará del Mediterráneo algunas de sus unidades. Se supone aquí que los ministros ingleses tienen que arreglar su posición con el electorado, con lo cual discurrirán lentamente las negociaciones de paz, aprovechándose el Duce para mejorar la posición militar de Italia en Abisinia.

Por disposición del Gobierno, se ha prohibido que se venda en Italia el «Daily Telegraph», que venía atacando últimamente al régimen fascista. En una reciente ocasión el «Daily Telegraph» había afirmado que Mussolini había notificado a Italia que no se hallaba en situación de seguir defendiendo los desfiladeros del Brénero.

Hoy partió de Nápoles el vapor «Calabria», llevando 2 000 soldados y 120 obreros. El general De Bono en un telegrama al ministerio de la Guerra informa que reina la calma en el frente.

DE BONO AFIRMA QUE LAS POBLACIONES TIGRINAS LO RECIBEN COMO LIBERTADOR

Por Andrue BERDING

EN EL CUARTEL GENERAL ETIOPICO, octubre 22. (Demorado). AP.—El general Emilio de Bono, alto comisario de Italia en Eritrea, ha manifestado que ejecutará su tarea con método y resolución, confiando en que los acontecimientos serán los que demuestren la legitimidad de los actos de Italia en Abisinio. En una entrevista dada a los corresponsales, el general hizo el elogio de la moral de las tropas italianas, sosteniendo que los soldados gozan de la más perfecta salud. No considera que durante muchas semanas hayan de ocurrir acciones importantes en la porción septentrional de Abisinia, aunque a nadie se oculta que su próximo objetivo es Makalé, situada en la ruta de las caravanas, en un paso de las montañas.

Los abisinios se están concentrando ahora en Amba Alagi, en donde les será muy difícil sostenerse durante mucho tiempo y más aún el moverse sobre Makalé, distante 50 millas.

Las bajas que los italianos han experimentado en toda la campaña ascienden solamente a 87. Hoy fueron pasados por las armas dos soldados etíopes que despojaron el cadáver del teniente Mario Morgantini de sus armas. Se les acusó de robo.

Todos los esclavos de la región ocupada por los italianos quedarán en libertad, y, a medida que vayan avanzando hacia el sur, procederá a la manumisión de los siervos.

—No hemos resuelto todavía lo que habremos de hacer con los esclavos, dijo. Si ellos quieren pueden continuar con sus amos actuales, pero éstos no tendrán el derecho de obligarlos a permanecer a su lado, si los siervos quieren ir a otra parte. De todos modos, como la ocupación habrá de crearles medios de subsistencia, la liberación será efectiva en toda su extensión cuando hayamos penetrado más en el país.

Agrega el general De Bono que los indígenas consideran que los italianos son sus libertadores y que los acogen con entusiasmo en todas las regiones que invaden.

—Observamos escrupulosamente los derechos de la población, enuncia, pagando por lo que tomamos y, además, indemnizamos cuantos daños ocasionamos por las medidas militares que tenemos que adoptar. Estamos también procediendo a la organización de la Justicia y de la Sanidad, y la gente admite sin recelos el dinero italiano que en sus manos ponemos. Se ha llegado a la convicción más plena de que bajo nosotros mejorarán como no habían mejorado con nadie.

Por otra parte, se han adoptado también disposiciones mediante las cuales se evitan los abusos y el agio de los comerciantes, que se estaban aprovechando de la prosperidad que había traído la ocupación italiana para aumentar los precios de los artículos.

La Liga quiere que los E. U. expresen cual es su actitud

Créese que no se dará la respuesta hasta e regreso de Roosevelt de su viaje

WASHINGTON, octubre 22. AP. El Departamento de Estado guarda silencio acerca del contenido de la contestación que dará el Gobierno al ruego de la Liga de las Naciones contra Italia, acordado por la sociedad internacional.

Créese que el mensaje de la Liga que se recibió esta mañana en el Departamento, enviado por el ministro Hugh Wilson en Ginebra, no se contestará hasta que regrese el Presidente Roosevelt y tenga la oportunidad de estudiarlo.

La decisión británica de aplicar las provisiones de la Convención de neutralidad de La Haya de 1907, ha recordado a los diplomáticos que los Estados Unidos son parte de ese pacto. Sin embargo no parece que este país invoque la citada convención a causa de su alejamiento del teatro de la guerra.

Se está organizando una expedición aérea americana para ir a la Nueva Guinea

MIAMI, Florida, octubre 22. AP. El anfibio Fairchild, de un solo motor, que está siendo preparado para una expedición a Nueva Guinea, aterrizó a las 8:15 de la noche de hoy en la bahía Biscayne, después de completar un vuelo desde North Beach, Long Island, en etapas fáciles.

Piloteando el aeroplano, que salió de Raleight, North Carolina, a las 8 y 15 de la mañana, llegó Russell Rogers y con él Richard Archbold, jefe de la expedición y otros tres miembros de la misma.

Rogers dijo que permanecerá en Miami unas tres semanas o más, regresando después a Nueva York para comenzar el vuelo a Nueva Guinea a principios del año próximo.

Los huelguistas revolucionarios de Jamaica tuvieron prisionero algún tiempo al Gobernador Selwyn Grier

Sin hacer caso de la Ley Marcial decretada, cometieron toda clase de desmanes: cortaron las comunicaciones con Kingston, quemaron los automóviles de las autoridades, etc.

KINGSTOWN, San Vicente, Antillas Británicas, octubre 22. (AP.)—Los negros que se encuentran en huelga, desdeñando la ley marcial, aislaron esta noche a Kingstown del resto de la isla.

Mientras los marineros ingleses desembarcados de un buque de guerra patrullaban las calles, los huelguistas destruyeron el puente de Candem —Park en la carretera que une a la capital con el distrito de Leeward. Arrancaron los postes del teléfono y los colocaron atravezados en la carretera.

Al mismo tiempo destruyeron un pasadizo subterráneo que existe en la carretera entre Kingstown y el distrito Windward, bloqueando el tráfico en esa dirección.

Los huelguistas celebraron manifestaciones en Byerashil Pard y Candem Park, cerca de esta ciudad, y saquearon un establecimiento de víveres. Durante todo el día de hoy reinó la mayor tranquilidad en esta ciudad, por cuyas calles apenas transitan personas desde los últimos desórdenes.

Los negros beligerantes, que se hallan indignados por las condiciones del trabajo y por razón de la guerra entre Italia y Etiopía, fueron rechazados por las fuerzas de marina inglesas a las montañas.

Por lo menos catorce personas, entre ellas seis policías y dos mujeres, resultaron heridas en los desórdenes de ayer y hoy.

Los desórdenes, culminación de varios meses de conflictos obreros, se produjeron después de un mitin y una manifestación celebrados el lunes. Los amotinados destruyeron los automóviles del Gobernador Sir Selwyn Grier, de un magistrado del Tribunal Supremo y del Fiscal, y tuvieron prisionero al Gobernador hasta que accedió a discutir el asunto con sus representantes.

Los amotinados saquearon residencias y establecimientos en Kingstown e invadieron las casas situadas en las carreteras que van desde esta ciudad a varias poblaciones.

Temiendo que se cometieran actos de violencia contra los blancos, las autoridades trasladaron a varias familias a los cuarteles de la policía, donde pasaron la noche.

Los socialistas se reunirán pronto en una convención

Una señora que llevaba una vida muy miserable, resultó tener muchos miles de duros

MADRID, octubre 22. (SE).—Una convención nacional del partido socialista tendrá lugar en Madrid en breve, según noticias fidedignas conocidas aquí. El ministerio de la Gobernación ha concedido ya el permiso correspondiente para la convocatoria de la asamblea.

En el programa de ella aparece un debate sobre la situación internacional del partido en todo el país, poniéndose al descubierto entonces las divergencias de opinión que se han producido entre los elementos conservadores y los extremistas del socialismo, representados respectivamente por don Julián Besteiro, expresidente de las Cortes Constituyentes y del partido socialista, y el actual presidente de éste, don Francisco Largo Caballero.

Estas divergencias de opinión han aumentado la separación de los dos grupos desde el fracaso de la revolución de octubre de 1934, la cual fué apoyada y proclamada necesaria por los extremistas y denunciada tácitamente por los conservadores, quienes persistieron en su criterio de que las clases proletarias de España no ganarán el poder por el empleo de procedimientos de violencia, sino por sus victorias políticas y sociales.

Los elementos extremos del partido amenazan a los conservadores con expulsárseles del socialismo, y esa será la cuestión suprema que se decida en la asamblea próxima.

HACIA UNA VIDA MISERABLE Y POSEIA MUCHOS MILES DE DUROS

MADRID, octubre 22. (SE).—El Juzgado Municipal de Carabanchel Bajo, se presentó en el domicilio de doña Elvira Ariño Ortiz, en la calle de Vista Alegre, número 19, donde fué hallada muerta dicha señora, al parecer de muerte natural.

El Juzgado practicó un minucioso registro en las habitaciones, y halló en una maleta dos títulos, del Banco de España, sucursal de Guadalajara, por valor de 50.000 y 5.000 mil pesetas, respectivamente; una cartilla de la Caja Postal de Ahorros por 5.000 pesetas y una escritura de propiedad de una casa en Huelva.

Este hallazgo ha causado gran impresión en la barriada, por tratarse de una mujer que iba pobremente vestida y hacía una vida miserable.

EL YATE «ALVA» PROPIEDAD DE WILLIAM K. VANDERBILT, ESTA ANCLADO EN MIAMI

MIAMI, Florida, octubre 22. (AP). El yate «Alva», con su propietario el comodoro William N. Vanderbilt, la esposa y una hija, llegó hoy a este puerto.

El «Alva» entró en Fort Pierce esta madrugada para esperar noticias del ciclón.

A poca distancia del «Alva» se hallaba anclado el yate «Winchester» del brigadier general Cornelius Vanderbilt que llegó la semana pasada.

ACTUALIDAD INTERNACIONAL

HABLO Sir Samuel Hoare, terando en parte sus festaciones de 11 de sepiembre. Hay en sus palabras el infinito la respuesta de Francia: jamás Gran Bretaña pensó en las ciones militares, para aplicar s in el concurso colectivo de las más potencias representadas en nebra. ¿Y por qué, entonces, el ratoso envío de la flota al Mediterráneo, las maniobras de Malta, proteger a Gibraltar contra el ataque de los aviones y el querer ver al mundo entero que de momento a otro el Imperio británico iba a ser tratado por Mussolini como había tratado a Etiopía? ¿Es propaganda? Sin duda, no era mejor manera de buscar la paz anticiparse a la Sociedad de Naciones, en una iniciativa que ha el convenio tan respetado en Whitehall. Lo que ocurre es que to es que no hay razón alguna para que consideremos modificado el temperamento de la Gran Bretaña ni los determinismos de la Historia porque se haya creado la Sociedad las Naciones; la política de Lord Salisbury, de mantenerse firme en todos los pasos oceánicos sigue siendo la regla de oro de la actuación internacional de la Gran Bretaña.

EN el caso de Italia, la situación meramente se ha repetido, go semejante se hizo cuando Mussolini chand llegó a Fachoda; durante dos meses, la Prensa habló de guerra entre la Gran Bretaña y Francia. Deroulède, los escándalos políticos alrededor del caso Dreyfus y otras cuestiones francesas, nas, llevaron a una solución en que Francia renunció al acceso a la región del Nilo... a cambio de que se le reconocieran los derechos que había obtenido en Madagascar. La conquista, que de la isla hizo el esfuerzo militar del general Galliéni y en el Tchad y Baghirmi, la expedición Gentil. ¿No motivó también Inglaterra sobre el Mediterráneo como lo ha hecho con Italia, en tiempos del rey Carlos de Portugal, cuando a los colonos de Rhodesia les dió la gana de quitar a los lusitanos un trozo de Mozambique?

El pleito entre Italia y la Gran Bretaña está en el lago Tana; cuestión en la cual si ahondáramos un poco, descubriríamos hechos que avergonzarían a Sir Samuel Hoare.

DECLARA Haile Selassié que mientras haya un solo italiano en territorio etiópico, considerará que no es llegado el momento de hablar la paz. Naturalmente, y mientras subsista la lealtad de los jefes abisinios. La política que ha venido siguiendo el régimen de Adifi Ababa, no es propia a la conservación de amigos y aliados. Todavía hay rescoldos de la rebelión de 1930, en que fué menester hacer entrar en acción todos los recursos del ras Muluguetá para acabar con los pronunciados del ras Olié y del partido de la reina Taitú. La política que Haile Selassié ha observado con sus aliados, para conservar la dominación del país abisinio, no es nada consolidadora de paz. En efecto, tenemos que en el Gojam fué derrocada la antigua casa del negús Tekla Hamainot, adicto de Menelik, que puso a su disposición las tropas aguerridas que se batieron en Amba Alagi contra Torelli para dar el mando a un miembro de la familia del emperador actual. Lo mismo se hizo en el Ambara Septentrional, donde la

DIARIO DE LA MARINA publica diariamente este suplemento en ROTOGRABADO que se entrega con la edición del periódico a los suscriptores por solo $1.20 al mes. SUSCRIBASE HOY: M. 7911 - M. 7912.

DIARIO DE LA MARINA

LA HABANA, MIERCOLES, 23 DE OCTUBRE DE 1935

SUPLEMENTO DIARIO EN ROTOGRABADO; DE ACTUALIDAD MUNDIAL TELEFONO M-3775

HE AQUI UNA fotografía poco corriente, en la que aparecen los edificios en tal forma que dan la sensación de un cuadro vanguardista. El truco es sencillo. Cualquier fotógrafo amateur puede lograrlo, si se coloca, cámara en ristre, frente a un farol de un automóvil que refleje la visión de una calle. Lo reflejado en este caso especial es la plaza del Times (Foto Wide)

VARIOS BANQUEROS americanos, entre ellos el conocido caballero J. H. Durrell, Vicepresidente del National City Bank of New York, fueron asaltados por unos bandidos mientras se dedicaban al deporte cinegético, alegre y confiadamente, en la espesura del Estado de Sonora, en Méjico. En esta foto, plena de interés, lograda por un periodista americano, Mr. Nonorros, muestra a los forajidos en el momentos en que detenían a la expedición. Mr. Nonorros, que acompañaba a los banqueros, logró escapar (Foto Wide)

LA LENTE del fotógrafo captó el trágico momento en que un bravo Miura cogía a Domingo Ortega, uno de los diestros más aplaudidos en los redondeles de toda España. Las heridas recibidas por el gran torero, sin ser mortales, le impedirán en el futuro torear más reses bravas (Foto D. M.)

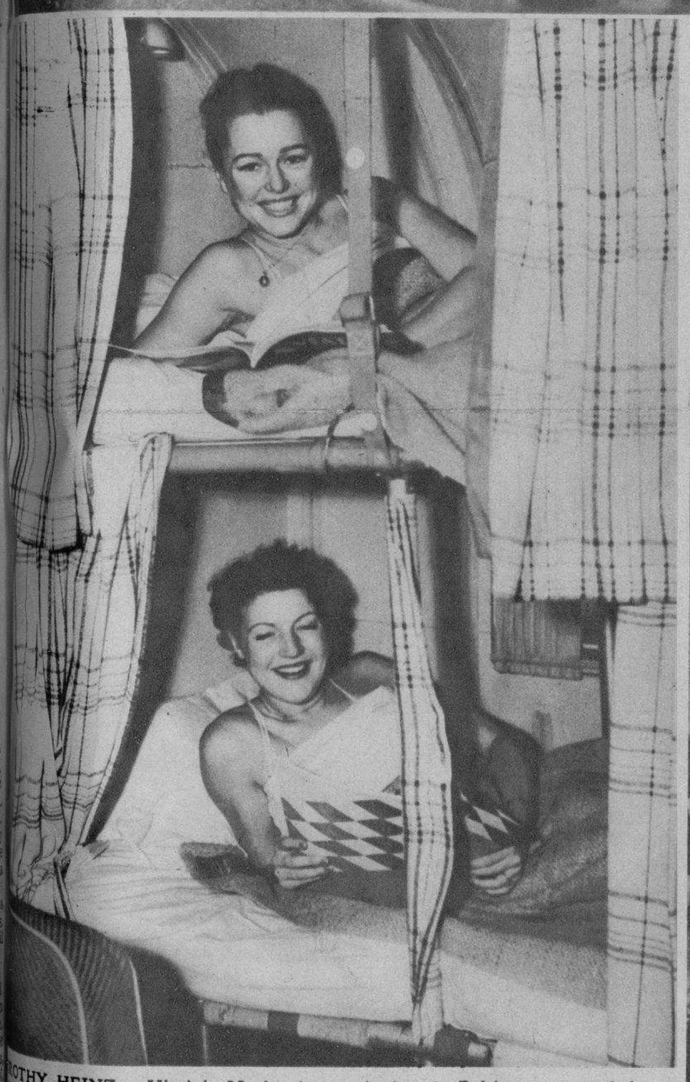

OTHY HEINZ y Virginia Muth, dos muchachas de Baltimore, la ciudad de Maryland, fueron fotografiadas cuando se hallaban cómodamente en sendos camarotes del avión de pasajeros mayor de los Estados Uni. El "China Clipper", que así se llama este gigante del aire, conducirá desde a ciudades del Oriente a 48 personas que podrán viajar tan confor- mente como estas jóvenes pasajeras que mostramos en la foto (Foto W.)

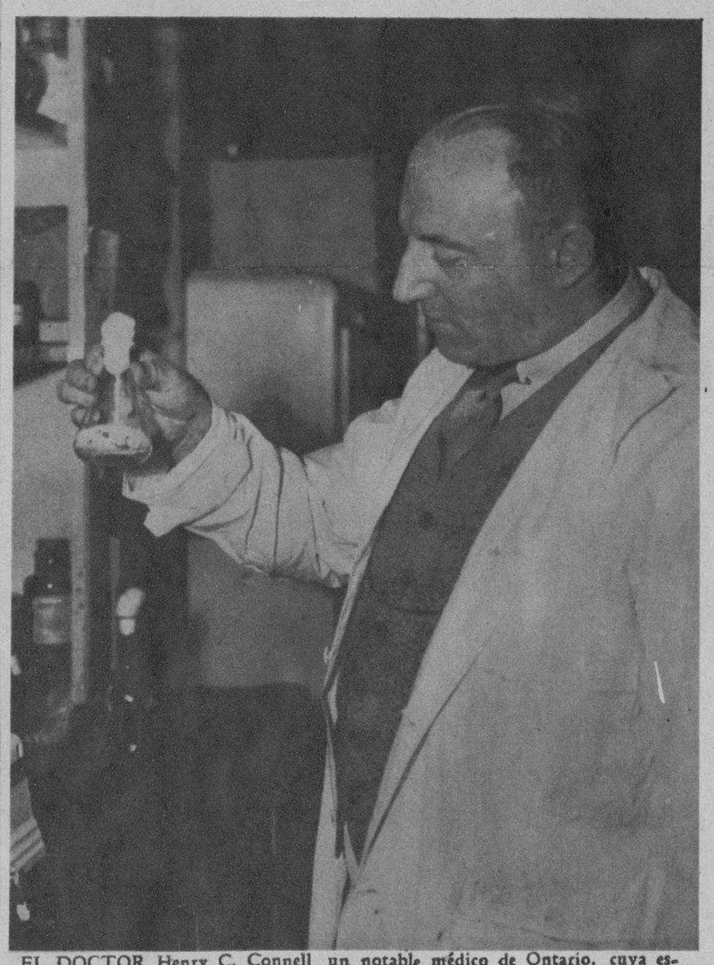

EL DOCTOR Henry C. Connell, un notable médico de Ontario, cuya especialidad es el estudio del cáncer y su curación, ha manifestado a los centros científicos de los Estados Unidos haber descubierto un suero que está probando con éxito en personas atacadas del terrible y hasta ahora incurable mal. Asegura el sabio galeno que su producto tiende a destruir las células cancerosas. En la foto aparece en su laboratorio (Foto Wide)

LA FECHA en que se conmemoró el centenario del nacimiento de Andrew Carnegie, el multimillonario Rey del Acero, que a su muerte legó la mayor parte de su enorme fortuna para que fuera dedicada a obras humanitarias, escolares y de servicio público, fué honrada solemnemente en Edinburgo. Al acto se hallaban presentes su anciana viuda—sentada—: la señora Boswell Miller, Lord Provost, Sir William Thomson y Lady Thomson, prominentes personalidades de la citada ciudad (Foto Wide)

SIN APARTARSE ni un ápice del viejo y solemne ritual de la ciudad a través de los siglos, tomó posesión de su cargo el nuevo Alcalde de Londres, Sir Percy Vincent, que aparece a la derecha de este grabado. El Alcalde saliente, Sir Stepehen Killik, es el que se encuentra a la izquierda (Foto Wide)

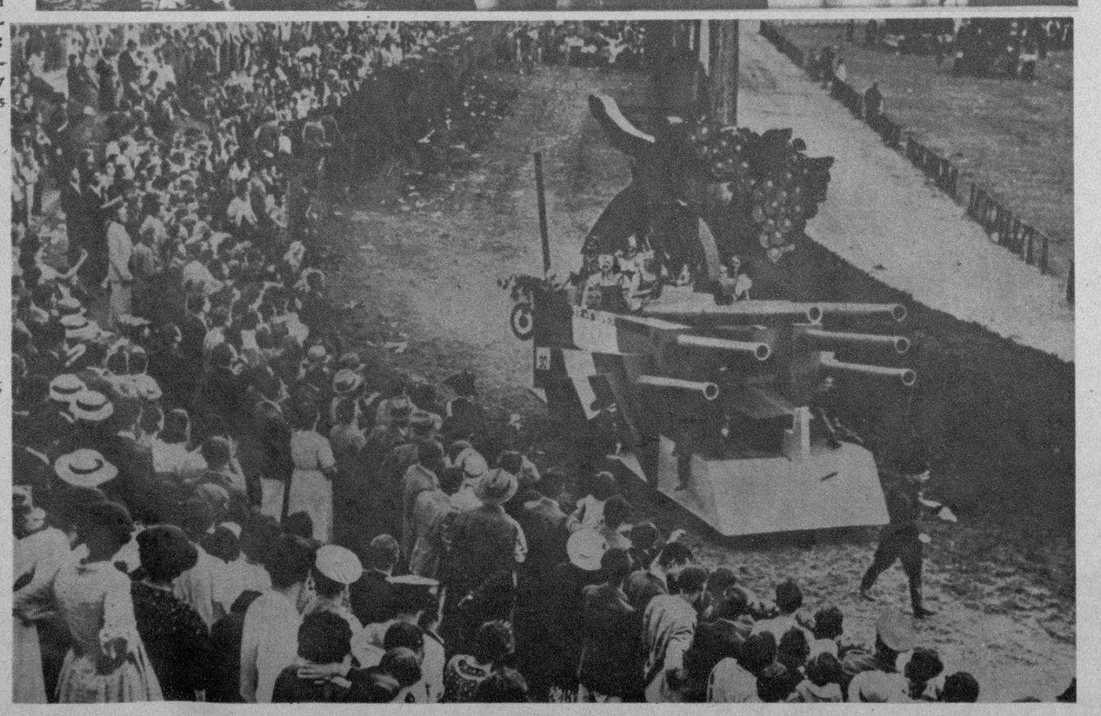

SIMBOLO de la nueva Italia Fascista.—Una carroza representando la fecundidad de la tierra protegida por los cañones, pasó por delante de una multitud en la Plaza de Siena, en Roma, durante los festejos que todos los años se celebran en la citada urbe italiana (Foto Wide)

M.E.C.D. 2016

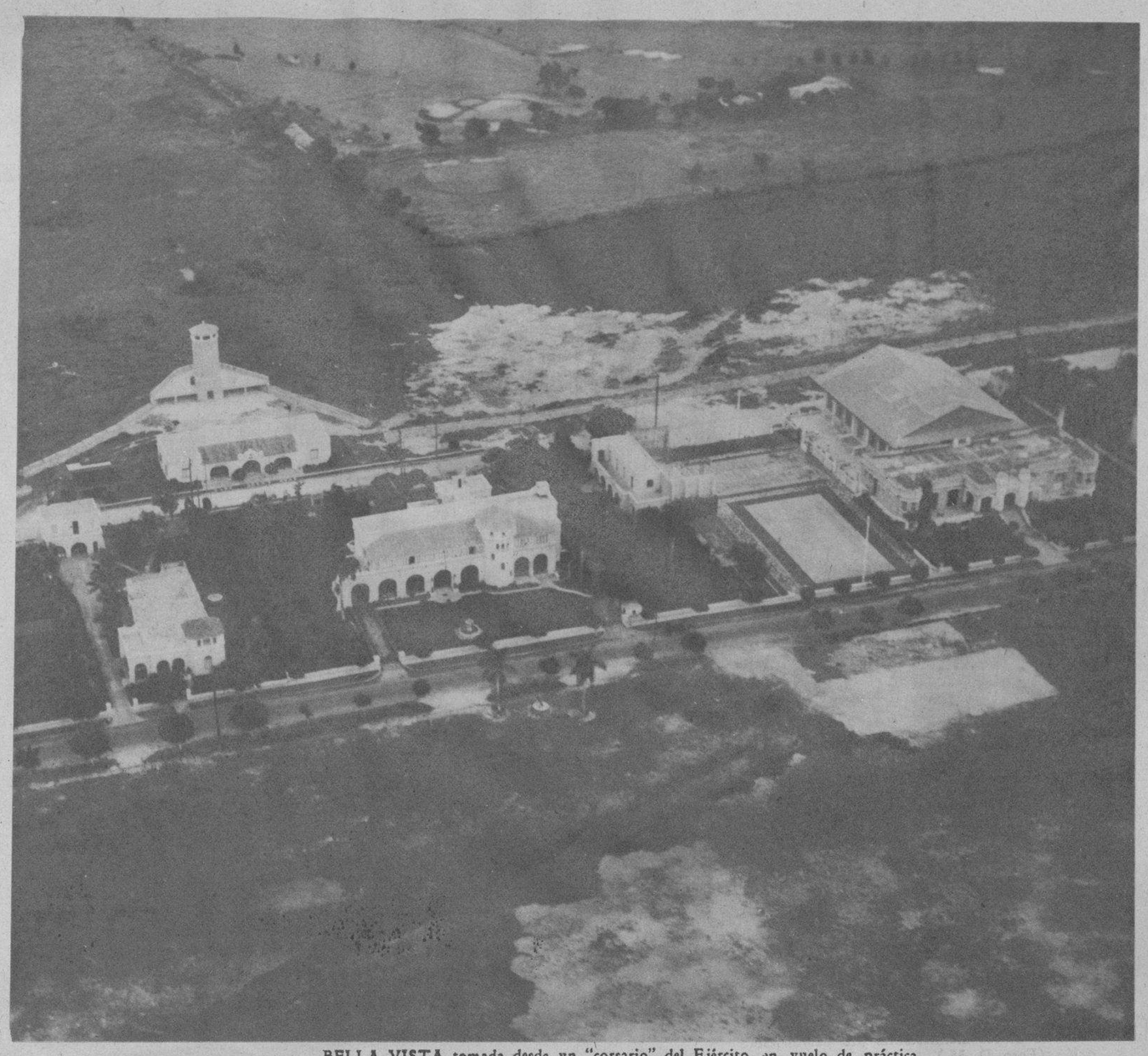

BELLA VISTA tomada desde un "corsario" del Ejército, en vuelo de práctica fotográfica, en la que aparecen la casa del coronel Batista, el campo de sport, el Círculo Militar, la casa del teniente coronel Pedraza y la Escuela "Cuatro de Septiembre" (Foto D. M.)

GRUPO DE ARTISTAS que tomaron parte en el programa confeccionado por el Centro Castellano con motivo de la velada ofrecida en dicha institución (Foto D. M.)

BANQUETE POPULAR ofrecido el pasado domingo por la Sociedad Hispana de Beneficencia a la Colonia Castellana de Cuba, periodistas y escritores. Mostramos un aspecto del acto, que tuvo lugar en el C. Deportivo Habana (Foto D. M.)

DESPUES del formidable partido de foot ball, en el que ganó el Iberia con score de 4x0 a la J. Asturiana, bellas señoritas pertenecientes al Comité del Iberia bajaron al terreno para felicitar a los ganadores (Foto D. M.)

LA IMAGEN de María Auxiliadora que fué donado a la Iglesia de su nombre por una devota a la cual la Virgen venerada le hizo un patente milagro. El día de la colocación de la imagen en el altar se ofreció una solemne fiesta religiosa de la que fué el alma el Rev. P. don Salvador Hierro. Apadrinaron el acto el señor René Morales y su esposa (Foto D. M.)

EL TENIENTE coronel Abelardo Gómez, jefe del Regimiento Leoncio Vidal No. 3, de Santa Clara, en los momentos en que el día 10 de octubre imponía a varios oficiales y alistados y clases la Cruz de Mérito y Valor como premio al desempeño de sus funciones en el territorio militar villareño. Acompañan al referido jefe militar el comandante Blanco y capitán ayudante Bourke (Foto D. M.)

EN EL "CUBA" embarcó recientemente la distinguida señorita Margarita Lacedonia, rumbo a New York. En la foto aparece el teniente coronel Antonio Brito, segundo jefe de la Policía y familiares que acudieron al muelle a despedirla (Foto D. M.)

ESTADO actual de las obras del Panteón de la Beneficencia Gallega que se levantará en el Cementerio de Colón bajo la dirección de los arquitectos Gil y Alvarez (Foto D. M.)

M.C.D. 2016

ACTUALIDAD GRAFICA DE CIENFUEGOS

EL JEFE DE LA POLICIA de Cienfuegos, señor Gilberto Gimerá, y autoridades locales, presenciando el desfile de los manifestantes pro damnificados del ciclón (Foto D. M.)

HE AQUI una escena de un realismo patético. Una joven madre carga a su tierna hijita. Ella está sentada sobre las ruinas de lo que fué su hogar. Era un hogar modesto. En la casita de madera vivía ella, con su hija y su esposo. El perdió la vida en la catástrofe y dejó, sin quererlo, en el más cruel de los abandonos a su esposa y al fruto de su unión. Cienfuegos, la Perla del Sur que fué azotada por el último ciclón, demanda de las autoridades auxilio para los daños por el meteoro, un poco de sosiego para aquellos que, como esta pobre mujer y la débil niña, lo perdieron todo (Foto D. M.)

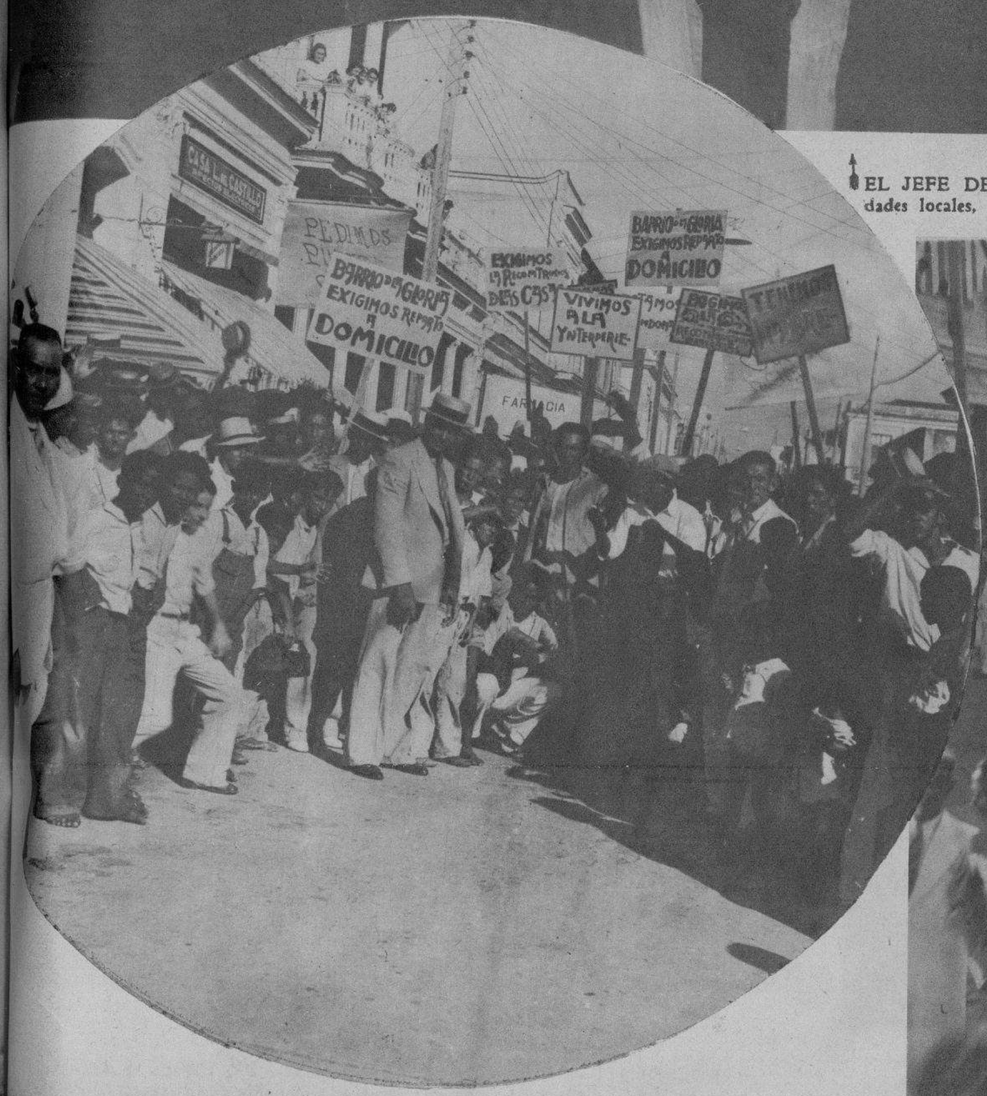

LOS MANIFESTANTES hacen un alto ante la cámara fotográfica para seguir su ruta solicitando de las autoridades auxilios eficaces y rápidos para los damnificados del ciclón que azotó furiosamente a la Perla del Sur (Foto D. M.)

EL PASEO del Prado en el que se congregó una multitud en demanda de socorro inmediato para los damnificados de Cienfuegos (Foto D. M.)

DOÑA MATILDE CAMINO DE LA ARENA, Presidenta de las Damas de la Cruz Roja de Cienfuegos, al frente de un grupo de asociadas de la noble institución humanitaria, integraron la magna manifestación de Cienfuegos organizada en favor de los damnificados del ciclón (Foto D. M.)

ESCUADRA de Gastadores bajo al mando del ingeniero Juan Pablo Ross (Foto D. M.)

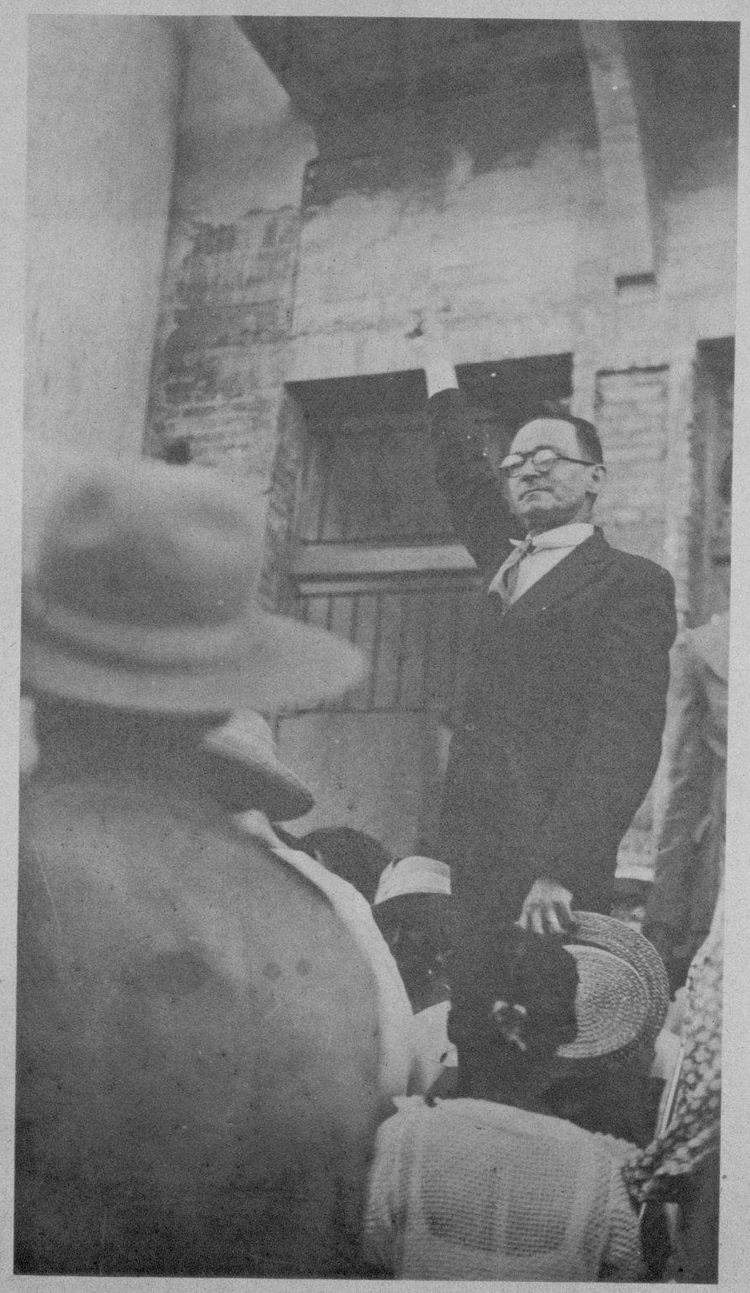

EL DOCTOR Rumbaut, dando la señal de partida de la manifestación, después de haber entregado las peticiones del pueblo al Alcalde, señor Antonio Leal P. S. (Foto D. M.)

UNO DE LOS más nutridos aspectos de la manifestación frente al Palacio Municipal (Loto D. M.)

M.E.C.D. 2016

Telas Inglesas
"BELWARP"
"PETRONIO"
"FAVORITA"
CALIDAD MAXIMA
Sobrinos de Nazábal
Importadores de PAÑOS
Muralla 70 Teléfono M-1928 • Habana.
Anuncios "VICTORIA"-U-5298

LYDIA DE RIVERA, la gentil cantante cubana, llegó ayer a esta ciudad después de haber pasado una larga temporada en New York. La aplaudida artista fué recibida en el muelle de San Francisco por su señora madre, Herminia Pérez de Rivera, el doctor Tremols y su hermana Noemí (Foto D. M.)

¡Su orgullo! Hágalo feliz, téngalo sonrosado, risueño y en perfecta salud. Esto es fácil de conseguir, empleando la LECHE IRRADIADA DRYCO. Las criaturas no necesitan remedios, pero si necesitan un alimento completo, él que más se aproxima a la leche materna, que es:
DRYCO
SU HIJO

EL PINTOR vasco Flores Kaperotxipi, una de las figuras actuales más vigorosas de la pintura española, que se encuentra en la Habana, donde piensa exhibir parte de sus fuertes y fervorosos cuadros. Aparecen en las fotos el retrato del artista y dos de sus más representativas obras en que muestra todo su carácter y técnica (Fotos D. M.)

VIAJERAS.—He aquí tres encantadoras turistas llegadas ayer a nuestro puerto, procedentes de California. Son ellas Miss Nella, Joan Garoy y Ruth Mund, pertenecientes a distintos estudios cinematográficos de Hollywood (Foto D. M.)

ACTO DE ENTREGA de la condecoración de la Gran Cruz de la Orden de Honor y Mérito de la Cruz Roja de la República de Cuba al doctor L. S. Rowe, Director General de la Unión Panamericana, por el doctor Domingo Romeu y Jaime, Presidente de la Cruz Roja Cubana, en presencia de los señores doctor Eduardo I. Montoulieu, Tesorero de la Cruz Roja, y don Orestes García, Cónsul de Cuba en Washington (Foto Special)

PROCEDENTE de París, vía New York, llegó ayer a la Habana el señor Andrés de Terry, distinguido clubman cubano, en compañía de su esposa, la señora Blanca García Montes. El señor de Terry es el actual Presidente del Automóvil Club (Foto D. M.)

CUATRO distinguidas damas de esta ciudad, asiduas concurrentes al Jockey Club de Marianao en pose especial para nuestra publicación (F. D. M.)

ALUMNAS graduadas en corte y costura del Colegio Santo Tomás de Cienfuegos. Un magnífico plantel de enseñanza al que acuden distinguidas señoritas de la Perla del Sur (Foto D. M.)

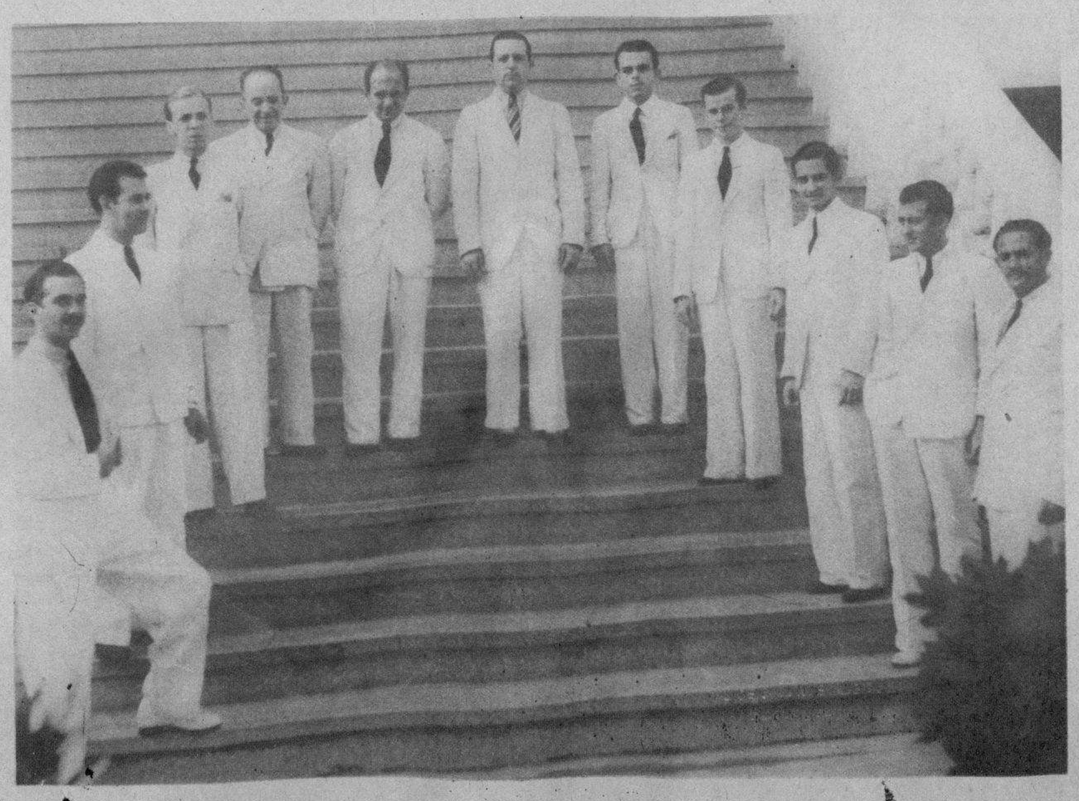

PERSONAL con que cuenta la excelente orquesta del Jockey Club que los jueves, sábados y domingos amenizan con alegres tonadas las tardes brillantes de carreras (Foto D. M.)

DULCE MARIA de Alpízar, la desdichada esposa del policía que en un rapto de celos dió muerte a una amiga culpable que tenía y que luego se quitó la vida con el propio revólver homicida que esgrimió. Aquí la vemos junto a sus cuatro hijos, abandonada, en la más triste de las miserias, sin hogar ni alimento para dar a sus pequeñuelos (F. D. M.)

DINERO del 1 al 5% Con garantía de joyas "LA IDEAL" Neptuno e Industria

M.E.C.D. 2016