SERVICIO DE ASSOCIATED PRESS. Esta queda autorizada para usar nuestro servicio y noticias de información.
HILO DIRECTO CON NUEVA YORK.

DIARIO DE LA MARINA

El DIARIO DE LA MARINA es el periódico más antiguo de Cuba. Fué fundado en el año mil ochocientos treinta y dos.
SERVICIOS ESPECIALES DE ESPAÑA.

1A SECCION 1

...ENTO TRES.—NUM. 248. ACOGIDO A LA FRANQUICIA POSTAL. LA HABANA, VIERNES, 18 DE OCTUBRE DE 1935.—SAN LUCAS Y SANTA QUINTINA. TIEMPO PARA HOY: POSIBLES LLUVIAS. PRECIO: 5 CENTAVOS

...Y SE PRODUCIRA LA CRISIS EN EL GABINETE ENTRE LOS SECRETARIOS QUE ASPIRAN A CARGOS ELECTIVOS

(COLUMNA CUATRO)

...ESTRELLO UN AVION EN RANCHO BOYEROS, MATANDOSE UN TRIPULANTE

...PARATO ENTRO EN BARRENA ...ANDO A POCA ALTURA SOBRE ...TERRENOS DEL AEROPUERTO

...dor Barbat, que lo dirigía, se encuentra en muy ... estado. El MC-3 era muy conocido, pues volaba con ...ecuencia sobre La Habana. El aparato quedó destrozado

Ayer, hacia las cinco y cuarto de la tarde, un avión que realizaba prácicas en el aeropuerto de la Pan American Airways, en Rancho Boyeros, cayó a tierra violentamente, resultando los dos tripulantes del aparato con graves heridas, a consecuencia de las cuales uno de ellos dejó de existir.

LOS VICTIMAS DEL SUCESO. — Víctimas del trágico suceso aviatorio lo fueron dos jóvenes muy conocidos y estimados en la sociedad habanera: Humberto González Sellén, de 34 años, casado, vecino de 25 número 424, en el Reparto Almendares, y Fernando Barbat, de 25 años de edad, soltero, vecino de Paseo número 1, en el Vedado.

Ambos mostraban gran afición a la navegación aérea desde hace años, y a merced de ese entusiasmo, Barbat se había hecho piloto bajo la dirección del capitán Santamaría, en la base del río Almendares, en que tiene el hidroavión denominado «La Gaviota».

González Sellén, por su parte, había adquirido el avión que ayer se estrelló, que era el marcado MC-3, pintado de color rojizo, el cual lo dedicaba a más de aparato-escuela para la formación de pilotos civiles, a anunciar el jabón «La Llave». Dicho aparato volaba con mucha frecuencia sobre la capital y demas poblaciones de la República, y se distinguía fácilmente, no sólo por su

El piloto aviador civil Fernando Barbat, gravemente herido en el siniestro de aviación registrado ayer en Rancho Boyeros.

color inconfundible, sino tambien porque estaba provisto de una sirena que llamaba la atención de los transeúntes cuando observaban las evoluciones del aeroplano.

EL SUCESO

En horas de la tarde de ayer, González Sellén y Barbat, se dirigieron en unión de dos o tres amigos, al aeropuerto de la Cía. Nacional Cu-

El avión MC-3, que ayer capó a tierra en Rancho Boyeros, originando el suceso la muerte de uno de sus tripulantes y graves heridas el otro.

bana de Aviación, subsidiaria de la Pan American. Sacaron de los hangares el avión y se dispusieron a hacer algunas prácicas de aterrizaje. Tras una vuelta por el aeródromo, el aeroplano tomó tierra. Volvió a elevarse y cuando el piloto intentó hacer un giro a unos 250 pies—para aterrizar nuevamente—parece que el aparato registró una pérdida de velocidad y entró en barrena, de la que los aviadores no pudieron sacarlo a causa de la proximidad de la tierra. El MC-3 cayó pesadamente, sufriendo grandes desperfectos, especialmente en la cabina y alas del lado izquierdo.

EN AUXILIO DE LAS VICTIMAS

Rápidamente las personas que se encontraban en el aeropuerto de la Pan American en aquellos momentos, corrieron hacia el avión caido, con objeto de socorrer a los tripulantes.

Los primeros en llegar junto al MC-3 lo fueron el teniente aviador de la Marina Constitucional, señor Risech; el marinero J. García; Paul Reymer, jefe de mecánicos de la Pan American; Gonzalo Gómez, de esa misma empresa y otros.

En seguida se dieron cuenta de que los tripulantes del aeroplano estaban malheridos. González Sellén, que er ade constitución robusta, estaba aprisionado en la cabina por el control y el asiento, costando trabajo libertar su cuerpo.

Mientras tanto, se dió aviso al Hospial «Lila Hidalgo», de Rancho Boyeros, así como al teniente José A. L. Azcuy Pérez, M.M., del Escuadrón 6, Regimiento Número 5 «Martí», quien es jefe del puesto de Rancho Boyeros en el cuartel «General Peraza» que inició todas las actuaciones del caso.

EN EL HOSPITAL

Trasladados rápidamente los heridos al Hospital Lila Hidalgo, fueron asistidos de primera intención por los doctores Telesforo García Pérez y Manuel López Junquera, asistidos por el personal de guardia.

Fernando Barbat presentaba fractura conminuta del maxilar inferior y del fémur derecho, luxación y posible fractura tibio-tarsiana izquierda; múltiples desgarraduras y contusiones diseminadas por el todo el cuerpo con síntomas de conmoción cerebral.

Humberto González Sellén presentaba la fractura conminuta del antebrazo derecho y muñeca izquierda; herida avulsiva de la cara interna del muslo derecho con sección de los planos musculares profundos; fractura del fémur derecho; múltiples desgarraduras y contusiones diseminadas por el cuerpo; fractura del maxilar inferior; fenómenos de conmoción cerebral. Grave.

Prestaron también su valiosa cooperación en las curas de los heridos el Director del Hospital doctor Luis Suárez Fernández, y el doctor Julio Jover, quienes se hicieron cargo de la asistencia de los heridos, rindiendo intensa labor.

A las ocho y media de la noche, González Sellén dejó de existir. Por la gravedad de su estado, los esfuerzos de la ciencia fueron inútiles.

El cadáver del infortunado joven —que deja una viuda inconsolable y un niño de ocho años—fué tendido en la Avenida de los Aliados número 28, Reparto Kohly, residencia del señor José María Coto, cuñado de la víctima del fatal accidente.

OTROS DETALLES. — Barbat se graduó de piloto aviador—tras rendir brillantemente los exámenes de rigor—hace año y medio próximamente. En unión de González Sellén, recorrió recientemente casi toda la República, haciendo propaganda con el avión y efectuando también vuelos con pasajeros. El mismo era mecánico del MC-3.

González Sellén no poseía título de piloto aún, pero sus conocimientos de aviación eran extensos, por lo que en breve aspiraba a verse capacitado por la Ley para guiar su avión.

Pensaba dirigirse a Miami en fecha próxima con objeto de adquirir un nuevo aeroplano, traspasando en venta el aparato ayer siniestrado.

Una de las últimas veces que el MC-3 voló sobre la Habana fué con motivo de la llegada del aviador Pombo. Ese día el aeroplano citado evolucionó sobre la bahía.

LAS VISITAS.

Fueron numerosas las personas que visitaron el Hospital «Lila Hidalgo» al conocer el trágico suceso. También acudieron rápidamente varios familiares de ambos jóvenes.

EL APARATO DESTROZADO

El avión siniestrado fué guardado en uno de los hangares de la Compañía Nacional Cubana de Aviación subsidiaria de la Pan American. Los altos jefes de esa Compañía impidieron la labor de los repórters gráficos, a pesar de lo cual el DIARIO DE LA MARINA ofrece a sus lectores una foto del avión de referencia, así como los retratos personales de las víctimas del desgraciado accidente, debidos a la gentileza de de nuestro buen amigo el señor Julio Montejo Cabello, excelente fotógrafo amateur y amigo entrañable de González Sellén y Barbat.

El piloto Barbat continuaba en estado grave en horas de la madrugada.

...PRESIONES

Octubre 15-1935.
...e E. Garrigó.
Cienfuegos

...ido amigo:

...ente, esta su primer carta he entendido muy bien, ...me será más fácil hacer...nio. La entenderé a mi ... comentaré, claro está, ...damente. Si doy en la he... lo dice, lo hago cons... contentos.

...ervación previa. Lo de ...artas al Director» no se ...a apreciación personalí... Las lee todo el mundo. ...Director! Y si quiere ..., haga la prueba. Escri...quier pesadez de quien a ...plazca; yo la publico en ..., y si no se le forma un ... las veinticuatro horas, ... suprimirlas.

... La cita y los elogios a ..., se los agradezco. Pero ... que las palabras de és... emplea para hacer un ... mi tibia cubanidad, ten... sacudirme la mosca.

... que dije y todo lo que se ... haber quedado en el tin... propósito de la ley de ma... expresé desde mi punto de ...ano y mirando a Cuba. ...ado, eso sí, renunciar al ... interpretar los fenóme... producen y sus conse... conforme a mi peculiar ... ver las cosas. Admito la ... de que yerre a menudo, ... con desdén la injuria ...puesta hipocresía que no ...dece con mi honradez ... con mi temperamento. ...más la he tenido por an... sino por anticubana, no ...ferirle quebrantos a al...aioles y beneficios fuga... compatriotas, del mis... tendría por anticu... ...trucción de nuestras fá... ...nicar de propiedad nor...

... confunde lamentablemen... ...es directo, inmediato y ...ial de algunos cubanos ...ermanentes y fundamenta... nacionalidad cubana. No ...funde, sino que, con esa ... criolla (que Keyser... a todos los latinos) de ...rnos de ninguna verdad ... el cubano medio está ... disposición espiritual ... vender la primogeni... patria por un plato de ... frijoles... si se lo sirven ...

...ano, amigo Garrigó, no se ... de nada. Por eso sus con... no están jamás de acuer... premisas; porque suele ...olvidado de las premisas ... llega el momento de for... conclusiones.

...endo que por ser tan lógi... impregnable de verdades se... quienes pongan en duda ...ismo. Lo comprendo y me ... Pero ¿qué le he de hacer? ...puedo cambiar. Ni quiero; ...urro, con natural inmodes... ... los cubanos como yo es... en mayoría, no llegaríamos ... ser una república de chi... ... y bollitos de chinos. ... a lo que vamos. Y quiera ... me equivoque Y punto en ... mande usted en lo que gus... ... su afectísimo paisano ...admira.

J. I. R.

...el SUPLEMENTO en RO...RABADO con esta EDICION

...tó Pombo al ...oronel Batista en su residencia

...aviador español, Juan Ignacio Pombo estuvo ayer en Columbia, ... fué recibido por el coronel ... Jefe del Ejército, en su re... particular.

...mpañaban al intrépido avia... ... Encargado de Negocios de ... en Cuba, Sr. Espeliús, el ... Someillán, de la Aviación ... y el teniente Basarrate, de ... de la Marina de Gue... ...mbos ayudantes de Pombo.

... de media hora duró la char... ... el Jefe del Ejército y el dis... ... de la aviación española ... entre ambos frases ex... ... cordialidad.

...oronel Batista dijo al joven y ... aviados hispano que había ... con verdadero entusiasmo ... vuelo, y lamentado las ... encontradas en la ... del mismo, pero que ... triunfo había coronado la ... gloria de él y de Es... ... premio a su valor y ab...

...aviador Pombo tuvo para Cuba ... de sinceros elogios y para el ... Constitucional palabras de ...

... un estrechón de manos ter... ... entrevista.

...aviador Pombo fué acompaña... su automóvil por los ayu... del coronel Batista, capita... ...nández y Cernadas.

PRESO UN ABOGADO ACUSADO DE DIRIGIR ATENTADOS TERRORISTAS

APROBO EL CONSEJO DE ESTADO LA PRORROGA CONCEDIDA PARA CUMPLIMENTAR EL DECRETO LEY SOBRE "BOLSAS DEL TRABAJO"

Humberto González Sellén, tripulante del avión MC-3, que perdió la vida al caer violentamente dicho avión.

Presentó ayer su renuncia el Sec. de Comercio

El Presidente desea reorganizar el Gabinete antes del 2 de Nbre. Probable que hoy surja la crisis

CUANDO cerca ya de las dos de esta madrugada salía de Palacio el Secretario de Comercio doctor Antonio Beruff, hizo a los reporters las siguientes manifestaciones:

«Es muy posible que hoy viernes ocurra una crisis en el Gobierno

«El señor Presidente, frente a la necesidad de renovar su Gabinete con la antelación necesaria a fin de que antes del próximo día dos de Noviembre no se produzca, por ministerio de la Ley Electoral, el cese repentino de todos los Secretarios que habrán de ocupar diversos cargos en la boleta electoral, solicitó en el día de ayer, jueves, mi renuncia como Secretario de Comercio; y según mis noticias, esta medida se ha hecho extensiva a otros miembros del Gabinete».

Y no dijo más el Secretario de Comercio.

LOS PATRONOS DESCONTARAN A LOS OBREROS SUS APORTES AL VIGENTE FONDO DE MATERNIDAD

Deja sin efecto la penalidad en que incurrieron por dejar incumplida la citada medida

POCOS acuerdos de importancia adoptó ayer el Consejo de Estado en su sesión ordinaria.

La presidió el doctor Federico Laredo Brú, actuó de secretario Orosmán Viamontes y asistieron los consejeros Candita Gómez Calás de Martínez Bandujo, Rafael María Angulo, Manuel Giménez Lanier, Sebastián Repilado, Rafael Mora, Nicasio Silverio, Oscar Edreira y Miguel Suárez.

Al ser discutida el acta de la sesión anterior el doctor Angulo la objetó, pidiendo que se hiciera constar en ella que él había votado en contra del proyecto modificando el artículo 65 de la Ley Electoral y el 51 de la Ley del Censo. Se acordó hacer la anotación correspondiente.

Se dió lectura a continuación a dos comunicaciones del Secretario de la Presidencia, doctor Agustín Acosta, acompañadas de otros tantos proyectos aprobados por el Consejo de Secretarios: Uno modificando el artículo sexto del decreto ley número 203 en el sentido de prorrogar hasta el primero de marzo de 1936 el plazo concedido para hacer cumplir la Ley sobre Bolsas del Trabajo; y el otro disponiendo la entrega de dos mil pesos al doctor Eduardo Uribe Restrepo, médico que salvó la vida al titán Antonio Maceo siendo ambos aprobados.

El Presidente informó que el doctor Uribe pasará por la Habana, gravemente enfermo, en la mañana de hoy, y se acordó designar a los consejeros doctores Candita Gómez, Rafael María Angulo y Orosmán Viamontes para que fueran al barco a saludarlo.

Después fueron leídos distintos proyectos enviados por el Secretario del Trabajo.

Se aprobó el que dispone que los patronos descuenten a los obreros al hacerles efectivos sus salarios, sus aportes al fondo de Maternidad obrera, y dejar sin efecto las responsabilidades en que incurrieran, por incumplimiento de esta medida, hasta el día 30 del presente mes.

Los demás proyectos, de los que daremos cuenta sintética a continuación, pasaron al estudio de comisiones o se designaron ponentes especiales para los mismos, como los doctores Rafael María Angulo, Nicasio Silverio y Orosmán Viamontes.

Hélos aquí:

Creando la Carta Nacional del Trabajo y fijando las conclusiones generales de su expedición y empleo; dictando las medidas provisionales para regular la inmigración hasta que se confeccione la legislación permanente necesaria; señalando las normas a seguir por los Jueces Correccionales en los casos de disparidad de criterio entre las partes por incumplimiento de lo dispuesto en los decretos 727 y 22 sobre salarios mínimos en los trabajos que se realicen en las colonias de caña; disponiendo las medidas adecuadas para prevenir y reducir el número de accidentes del trabajo imputables a auto-lesión o inhabilidad del obrero; y aumentando en dos personas la actual Comisión Nacional de Salarios Mínimos, que representarán los intereses ferroviarios, una del sector patronal y la otra del asalariado.

Pasó a informe de la Comisión de Asuntos Electorales un proyecto del señor Repilado dictando medidas que faciliten el cambio de filiación de los electores. Dicho cambio podrá hacerse previa notificación a la Junta Electoral correspondiente o firmando ante dos testigos la renuncia del elector.

El doctor Viamontes solicitó de sus compañeros la discusión del proyecto sobre Jurisdicción del Trabajo, hablando extensamente sobre dicha ley, de la que dijo que había sido aprobado en fecha anterior por el Consejo y que pasó a dictamen de una comisión mixta encargada de salvar las pequeñas diferencias de criterio surgidas entre el Consejo de Estado y el de Secretarios.

El doctor Giménez Lanier solicitó que se pospusiera la discusión de este proyecto para tener tiempo de estudiarlo, y tras un extenso debate, a propuesta del doctor Edreira, se acordó discutirlo en la sesión del próximo lunes.

UN VIGILANTE DIO MUERTE A SU INTIMA AMIGA DE UN BALAZO Y SE SUICIDO, ESTA MADRUGADA

La víctima había decidido separarse del guardador del orden, después de sostener una entrevista con la esposa de su amigo, que tenía abandonados a sus cuatro hijos. Detalles del suceso

ESTA madrugada ocurrió un suceso sangriento, en el que perdieron la vida el vigilante 1960, José Lorenzo Alpízar, que prestaba sus servicios en la Primera estación, vecino de Figuras número 2, y la joven Concha Vega, de 23 años, más conocida por Julieta, y que residía en una de las habitaciones de la casa Obrapía número 107, altos del café «La Puertorriqueña».

Sería pasada la una y media de la madrugada, cuando el vigilante José Lorenzo Alpízar llegó al domicilio de su amiga «Julieta», con el propósito de tratar con ella los motivos que la habían impulsado a no continuar con él las relaciones ilícitas que tenían.

Julieta, al ver a Alpízar, se introdujo en su departamento, por lo que aquél comenzó a golpear en la puerta, procurando que la joven le franqueara la entrada, pero como no lo consiguió, exasperado, dió un fuerte empellón, que hizo saltar el pestillo que tenía pasado por la parte interior.

Alpízar, una vez que logró abrir la puerta, penetró en el cuarto dirigiéndose a Julieta, con la cual sostuvo una breve entrevista, solicitando de ella que reanudara las relaciones. Como la joven se negara a ello con firmeza, Alpízar, con el revólver de reglamento, le hizo un disparo sin que la alcanzara. Julieta salió corriendo de su aposento, encaminándose al balcón, donde la siguió Alpízar, haciéndole dos disparos más, uno de cuyos proyectiles fué a herirla, dándole muerte.

Al escándalo producido intervino la inquilina de la casa nombrada María Gautier, la que abalanzándose al guardador del orden, trató de despojarlo del arma, pero desistió de sus propósitos, porque éste le hizo un disparo, sin que la bala la alcanzara.

En esta situación, el vigilante Alpízar, que se encontraba en la sala, al ver tendida sobre el piso del balcón, ya sin vida a Julieta, volvió el arma contra sí, disparándose un tiro en la sien derecha, cayendo exánime.

A los gritos de auxilio dados por la Gautier y otras jóvenes que allí residen, acudieron los vigilantes 2178 y 1276, quienes procedieron a recoger a los cadáveres, trasladando el de Julieta al primer Centro de Socorro y el del vigilante a la Jefatura de la Policía Nacional.

El médico de guardia en el primer Centro, reconoció el cuerpo de Julieta, certificando que presentaba una herida producida por proyectil de arma de fuego, en el antebrazo izquierdo, que penetró en el hipocondrio del mismo lado, así como una contusión con fractura del maxilar inferior derecho.

Por una carta ocupada en la habitación de la joven Julieta, se ha podido conocer que la esposa del vigilante, señora Dulce María Rapallo, al enterarse de que su marido la había abandonado con sus cuatro hijos por sostener las relaciones ilícitas con Julieta, se decidió a escribirle a ésta, exponiéndole los sufrimientos y miseria que pasaba por su culpa, solicitando al mismo tiempo por humanidad que lo abandonara.

Julieta, parece que la carta enviada por Dulce María la conmovió, al extremo de que fué a su domicilio, sosteniendo ambas mujeres una larga entrevista, de la cual Julieta aseguró a Dulce María que ella no continuaría al lado de Alpízar hecho que llevó a cabo, haciéndoselo saber así a su amante Alpízar. Esto fué lo que motivó el doloroso suceso, en el cual Julieta perdió la vida a manos de su amigo y éste después se suicidó.

El capitán Gómez ocupó el revólver de Alpízar, que tenía cinco de sus cápsulas disparadas.

El cadáver de Alpízar fué tendido en la primera estación, debido a que estaba demandado de la casa, pues desde que se unió a Julieta no frecuentaba su domicilio ni sufragaba los gastos de sus pequeños ni de su esposa.

NUEVO TEMBLOR DE TIERRA, MUY INTENSO, EN SANTIAGO DE CUBA

SANTIAGO DE CUBA, octubre 17. A las 11 y 35 p.m. DIARIO. Habana. (Por teléfono de larga distancia).—En estos momentos acaba de ocurrir en esta ciudad un tremendo temblor de tierra que duró cuatro segundos, pudiendo asegurarse que ha sido uno de los más fuertes habidos en mucho tiempo.

El pueblo se lanzó inmediatamente a la calle, donde permanece, temeroso de que ocurra un nuevo temblor de mayores proporciones.—GARCIA, Corresponsal.

COMENZO AYER LA ACUÑACION DE LA PLATA

Las remesas se efectuarán de medio en medio millón, a partir de este mismo mes

EL secretario de Hacienda, doctor Ricardo Ponce, recibió en el día de ayer un cable fechado en Filadelfia y enviado por el ingeniero Eduardo I. Montoulieu, informando que desde el día anterior ha comenzado la Casa de la Moneda de dicha ciudad la acuñación de la nueva plata cubana ascendente a diez millones de pesos.

Se espera que las primeras partidas de dicha acuñación se reciban en la Habana a fines de este mes, calculando que las remesas se hagan de medio en medio millón de pesos por embarques, de Filadelfia a Miami y de esa ciudad a la Habana.

Lea ¡ALERTA! al mediodía. Y AVANCE por la tarde.

FELICITA UN DIPLOMATICO AMERICANO AL EMPERADOR SELASSIE, DE ETIOPIA

Cornelius Van Engert, Encargado de Negocios de los Estados Unidos en Etiopía, ha felicitado calurosamente al Emperador Haile Selassie, en Addis Abeba, por el establecimiento de una nueva Cárcel Modelo, que visitó dicho diplomático recientemente.

LOS ITALIANOS Y ABISINIOS SE DISPONEN A LIBRAR UN TERRIBLE COMBATE EN LA PLAZA DE MAKALL

Las concentraciones de fuerzas que se hacen indican el interés que ambos contendientes ponen en lograr una victoria. Nuevos bombardeos por los aviadores

ROMA, oct. 17. (AP).—Se informa oficialmente por los altos jefes militares italianos que las tropas enemigas se están concentrando en los alrededores de Makalé, en donde, según los estrategas, se librará de un momento a otro una de las más importantes batallas de la campaña etiópica. Las escuadrillas informan que les han hecho fuego desde esas posiciones, lo cual, según el criterio general, significa que allí se ha efectuado una concentración en gran escala en los últimos días.

Makalé se encuentra situada a 90 kilómetros de Adua; nadie es ajeno en esta ciudad al convencimiento de que el próximo objetivo de los italianos es esa plaza, situada en la región montañosa.

Los informes que del frente de operaciones se poseen, parecen indicar que está en puertas una nueva y recia acometida contra las líneas abisinias. Los ingenieros italianos están construyendo caminos, con el fin de facilitar en gran escala las operaciones de movilización. Los aviadores recorren el país en todas direcciones, no tan sólo explorando el territorio etiópico, sino tambén dejando caer bombas sobre las grandes concentraciones militares de los abisinios. Según los boletines oficiales, en el sur se combate poco y muy aisladamente. En el cuartel general se informa: «No hay noticias de la Somalia».

En Italia no faltan los indicios de que se está haciendo la guerra de verdad. Los soldados congestionan el puerto de Nápoles y otros de Italia, partiendo contingente tras contingente, por instantes. Durante los próximos dos días, zarparán de Nápoles seis buques enormes que llevan once mil hombres al frente de las operaciones.

En los centros políticos, los fascistas no hacen otro comentario sino este: «La guerra es inevitable, Inglaterra la quiere». Examinan los partes sobre la actuación de Laval, y llegan a la conclusión de que se está preparando la guerra por la Gran Bretaña, con la intransigencia que se ve en las conferencias de Ginebra.

El Gobierno continúa adoptando disposiciones para la defensa del país. No desmaya ni un instante en la preparación de las medidas. Hoy fueron convocadas a banderas las clases de tropa y oficiales técnicos de las quintas de 1906. En cuanto al envío de tropas a Libia, se sostiene que es falso que Italia las haya situado allí para amenazar a Inglaterra:

«Nuestros soldados, se proclama en los centros oficiales, se encuentran en esa dependencia para la defensa de la colonia, contra fuerzas internas de sedición; junto a la frontera del Egipto, hay la amenaza de infiltraciones de elementos hostiles. No podemos reducir esos contingentes que se encuentran allí llenando el mínimo de nuestras necesidades y no vamos a pagar con la falta de seguridad de nuestras posesiones el precio de la retirada de unos cuantos barcos ingleses que nos amenazan».

En el ministerio de la Guerra se ha declarado que son falsas las noticias divulgadas por la propaganda británica de que el Gabinete quiere acelerar las operaciones militares en Etiopía y de que se han dispuesto importantes modificaciones en el mando del Africa Nordoriental.

CONDENADO 6 ASOCIADOS DE LA "T.N.T"

Las penas oscilan de seis meses a un año. Liberados los cinco acusados restantes

HASTA las siete y media de la noche pasada estuvo laborando el Tribunal de Urgencia número 1, en el caso seguido a Armando Soler Fernández, Freddy Valdés González, Angel Jiménez García, Francisco Caamaño de Cárdenas, doctor Pedro Beade Millet, Julio Sánchez Félix, Digno de la Rosa Yera, Francisco Núñez García, Edelmiro Hernández Perera, Justo Berrio Corzo y Domingo Fernández Pereira, acusados de pertenecer a la asociación secreta T. N. T.

El juicio comenzó en horas de la mañana, y continuó en las de la tarde, practicándose las correspondientes pruebas—de confesión y testifical—y en vista de lo que arrojaban, el fiscal, doctor Enrique Fernández de Velasco, retiró la acusación contra Soler, Valdés González, Jiménez García, Caamaño de Cárdenas y el doctor Beade, a los que el Tribunal absolvió libremente, conforme lo pidieron sus defensores doctores José Miguel Pérez Lamy, Néstor Carbonell y Gerardo de Villiers.

Y condenó a Sánchez Félix, de la Rosa Yera, Núñez García y Berrio Corzo, a seis meses de prisión cada uno, y a Hernández Perera y Fernández Pereira, a un año de prisión, cada uno. El tribunal dió a conocer su fallo a la hora que anteriormente indicamos, tras oportuna deliberación.

El Comité Hijas de María se lamenta de una equivocación

CIENFUEGOS, octubre 17. DIARIO. Habana. — Lamentamos profundamente que haya sido erróneamente interpretada nuestra petición de auxilio económico para los damnificados por el ciclón en esta ciudad. Todos los cienfuegueros, y entre ellos nosotras, agradecemos de veras la labor realizada por el Gobierno y la Cruz Roja. Nosotras sólo trabajamos con propósitos humanitarios, sin idea malsana de ninguna índole. Por tanto, suplicamos a ese digno periódico haga esta aclaración. —Por el «Comité Hijas de María»: María Torres de Peláez, Conchita Clark y Lolita Cartaya.

ULTIMADO AYER UN MOVIMIENTO EN LA POLICIA

Afecta a los especiales. Nombres de los policías a los que atañe dicha medida

POR disposición del Jefe de la Policía Nacional, teniente coronel José E. Pedraza, ayer se efectuaron los siguientes traslados:

De la Sección de Especiales: sargento Rafael Gutiérrez; 937, Miguel Farach; 952, Francisco Cabrera; 1405, Ricardo Castro; 1479, Segundo Castillo; 1608, José Batista; 1777, Alfredo Suárez; 2094, Claudio Rey; 2265, Desiderio Delgado; 2424, José Fonseca; 2456, Félix García; 2848, Santiago Calero.

Para los Especiales: 308, Miguel Garrido; 400, Manuel Plasencia; 514, Eduardo Ruiz; 1119, Santiago Nicoletto; 1374, Eustaquio Peraza; 1419, Francisco López; 1933, José Martínez; 2309, Teodoro Ehslers; 2420, Evaristo Fuentes; 2694, Esteban Suárez; 2826, Gumersindo Hernández.

La carnicería de Esperanza y Florida iba a ser dinamitada

La bomba fué ocupada por la Policía, así como también un stock de armas y proyectiles

RECIBIENDO instrucciones superiores, fuerzas de la reserva de la Jefatura de la Policía Nacional, así como de perseguidoras, portando armas largas, se personaron, ayer tarde en la casa Malecón número 23, procediéndose al arresto de sus moradores, toda vez que, según la confidencia obtenida, estaban reunidos conspirando contra el actual Gobierno.

Una vez en la Sección de Investigaciones, donde se encontraban el comandante Tandrón, auxiliar del Jefe de la Policía, el Ayudante de éste, Comandante Bernardo García, el Teniente Díaz, y los jefes de la Sección citada; Tenientes Padrón y Cortés, se pudo conocer, previa investigación, que se tratabad de un atentado terrorista, el cual debía llevarse a cabo anoche a las diez, en la carnicería que está situada en la esquina de Esperanza y Florida, ya que su propietario se había negado a pertenecer al «trust de la carne», por haber determinado expender dicha mercancía a nueve y diez centavos, por libra.

Todas las personas arrestadas en la casa, fueron libertadas, menos el doctor Enrique Casuso Hernández, abogado de esta Capital, por haberse concretado la acusación contra el mismo, ya que siendo el letrado de la Asociación de Carniceros, fungía como director de los atentados terroristas que se han venido sucediendo en la Habana y sus barrios contra aquellos pequeños comerciantes del giro, que se habían negado a expender la carne a un mismo precio, más elevado que el expuesto.

Dicen los investigadores policíacos que por cada bomba que le era colocada al carnicero rebelde, el «trust de la carne», abonaba la suma de quinientos pesos, cuya cantidad era repartida equitativamente entre los que intervenían en la colocación.

En los bajos de la citada casa Malecón 23, ocupó la policía armas largas, entre ellas un Sprinfield, una escopeta de dos cañones, otras de un solo cañón, revólvers, pistolas y mucho parque para las expresadas armas, figurando balas explosivas también.

Igualmente se ocupó una bomba de regular tamaño, en condiciones de ser utilizada, la que fué destruída por el sargento Barrios, quien informó que se trataba de una granada de regular tamaño, con su mecha pero con una carga de dinamita suficiente para el objeto que había sido confeccionada, o sea de ocasionar desperfectos de consideración en el lugar donde fuera colocada.

Se considera que se ha descubierto quienes eran los autores de los atentados terroristas a las carnicerías, hechos, que como se recordará, se sucedían a diario en la Habana y barrios extremos, sin que en ningún caso se lograra el arresto de los autores.

En la mañana de hoy la policía someterá a interrogatorio al propietario de la carnicería de referencia ya que hasta esta madugada no fué posible localizarlo, por ignorarse su domicilio. Por sus manifestaciones se podrá conocer el problema que confronta.

Es probable también que en la mañana de hoy, la policía proceda al arresto de otros acusados.

SUMARIO DE ESTA EDICION

Anuncios Clasificados	18-19-20-21
Asociación de Reporters	7
Cables	22
Cables de España	13
Cartel del Día. (Teatros y Cines)	6
Católica. (Cultos para mañana e información general)	8
Columna Editorial	3
Crónica Habanera	5-7-9
Crucigramas	4
Defunciones	4
Día del Periodista	10
Escenario y Pantalla. (Crítica)	6
Estado del Tiempo	5
Gacetillas	6-8
Habaneras	4
Hacienda	2
Información General de Provincias	16
Mercantil	17
Música y Músicos	5
Noticias de los Juzgados de Primera Instancia.—(Vida Civil)	2
Pasatiempos	19
Palacio	3-4
Política	11
Puerto	9
Retiro Civil	2
Sanidad	2
Secretaría de Comercio	2-10
Secretaría de Educación	10
Secretaría de Estado	2
Secretaría de Obras Públicas	10
Sociedades Españolas	8
Sports	14-15
Sweepstakes	3
Telegramas del Interior	16
Tribunales	4-10
Viboreñas	5

LECTURAS:

Actualidad Internacional. (Por J. L. M.)	23
A Través de la Vida. (Por Héctor de Saavedra)	4
Al Margen de la Historia. Los Botines de su Excelencia	4
Armonías. (Por Gustavo E. Urrutia)	8
Bromas y Veras. (Por Joaquín Aristigueta)	11
De Día en Día. (Por Tartarín de Tarascón)	12
Después de Nueve Años de Exilio, Abd El-Krim Habla	12
El Cuento de Hoy	9
El Tesoro del Pirata	11
El Problema de la Mina. (Por XX)	13
La España de Hoy. (Por Manuel Aznar)	13
Las Leyes del Trabajo en Todo el Mundo	2
Las Sanciones en España. (Por León Ichaso)	13
Otro Exito de Mr. Hull. (Por Diplomáticus)	23
Vida Mundial. (Por Tiburcio Castañeda)	7

E.C.D. 2016

ESTA TARDE CONOCERA EL CONSEJO LAS MODIFICACIONES EN LA COBRANZA DEL UNO Y MEDIO POR CIENTO

DIARIO DE LA MARINA

Fundado en 1832
Dirigido hasta 1919 por D. Nicolás Rivero y Muñiz.
Oficinas y Talleres: Prado 103. Habana.—Representante en New York, Joshuá B. Powers Inc. 220 E. 42nd. St.
Director actual: José I. Rivero.

Editado por la C.a. DIARIO DE LA MARINA (S. A.) cuyo programa consiste «en la defensa de los intereses generales y permanentes de la Nación cubana, de los especiales de la Colonia española establecida en la misma y de la unión y armonía entre los diversos elementos que conviven en el país». Art. 1º de los Estatutos.

Teléfonos del Diario

Dirección	M 3577
Administración	M 7911
Suscripciones	M 7911
Quejas	M 7911
Clasificados	A 3333
Jefe Redacción	A 3205
Redacción	M 7912
Sports	M 7912
Ag Guanabacoa	XO 1584

PRECIOS DE SUSCRIPCION AL «DIARIO DE LA MARINA»

Habana y Provincias	
Mes	$ 1.20
Trimestre	3.25
Semestre	6.25
Año	12.00
Extranjero	
Trimestre	$ 4.25
Semestre	8.00
Año	15.00
Edición Dominical (Para el extranjero solamente)	
Semestre	$ 3.00
Año	5.00

Inscripto según la ley No. 85, resolución No. 82, de 17 de agosto de 1933.

7.500.000.000 de cigarrillos fueron elaborados en las Indias holandesas en los doce meses del pasado 1934

El montante de todos lo impuestos sobre materias para esa industria ascendió a 13.000,000 de florines. Italia reduce este año el área destinada a la siembra de tabaco

Por el Negociado de Ciudadanía y Migración de la Secretaría de Estado se han expedido Pasaportes: José Smilz y Patin, Julia Aranguren y Quevedo, Francisco Gálvez y Marquetti, Carmen Herrera y Santana, Delia Fernández y del Castillo. Certificados de Nacionalidad: José Gutiérrez y López, Josefina Cadenas y Aguilera. Cartas de Naturalización: Eduardo Marina y Duero, José Fernández y González, Casimiro Rdoríguez y Subara, José López y Pérez.

LA GRATITUD DEL SEÑOR PABLO BERGES.—El Cónsul de Cuba en San Juan de Puerto Rico, señor Gaspar Betancourt, ha remitido a la Secretaría de Estado, copia de una carta que le fué dirigida por el señor Pablo Berges, presidente de la Cruz Roja de dicha ciudad, en la cual se refiere a las múltiples atenciones de que fué objeto durante su reciente visita a Cuba.

De dicha carta son los párrafos siguientes:

«De acuerdo con nuestra conversación a abordo del vapor «Cuba», me es grato remitirle un ejemplar del periódico «El Mundo», edición 1ro. de septiembre, en el cual se publica mi discurso pronunciado con motivo de la inauguración de nuestro edificio de la Cruz Roja; discurso en el cual hice somera referencia de mi visita a Cuba, y a grandes rasgos di a conocer las múltiples atenciones de que fuí objeto por sus conciudadanos. Demás está repetirle lo altamente agradecido que quedé del buen trato que recibí en su país de cuantos me concedieron el privilegio de brindarle mi amistad y simpatía, en justa reciprocidad a la que tan bondadosamente me ofrecieron. Reitero al pueblo cubano por vuestro conducto, mis más efusivas gracias por todos los inmerecidos honores que me habeis concedido, esperando que haga llegar a manos del Secretario de Estado de su país, el aludido ejemplar del periódico «El Mundo» que le incluyo.»

ITALIA SIEMBRA MENOS TABACO.—El señor Emilio Lufriú, Cónsul de Cuba en Roma, informa a la Secretaría de Estado que el Gobierno italiano ha dispuesto una reducción de la superficie para el cultivo del tabaco para la cosecha de 1936, en relación con la autorizada para el año en curso.

Dicha disposición es como sigue:

«La superficie autorizada para el cultivo del tabaco para el aprovisionamiento de las manufacturas del Estado para la cosecha de 1935 queda reducida para la de 1936 en las medidas siguientes:

Para la variedad Kentucky y similares en el 10 por ciento.

Para las variedades de uso mixto (Moro, Spadone, Seco, Spagnuolo, Salento y Maryland, de la Agencia de Barceolna) en un 10 por ciento.

Para las variedades de aspirar y extractos en un 25 por ciento.

De estas reducciones quedan exceptuadas las concesiones especiales de superficie no superiores a 10 hectáreas».

LA INDUSTRIA CIGARRERA EN LAS INDIAS HOLANDESAS.—El Cónsul General de Cuba en Rotterdam, señor José M. González, ha remetido al Negociado de Comercio Internacional de la Secretaría de Estado un interesante informe acerca de la industria cigarrera en las Indias Holandesas, del cual tomamos los datos siguientes:

«Se acaban de publicar los datos estadísticos referentes a la industria cigarrera en las Indias Orientales holandesas, cuya producción total de cigarrillos hechos a mano alcanzó en 1934, la enorme suma de 7.000 millones y medio de cigarros. La cantidad hecha a mano fué de 600 millones y la de cigarrillos hechos con paja de maíz, en lugar de papel, llegó a la inmensa cantidad de doce mil millones.

Es muy curioso e interesante observar que en esta última industria, tan rudimentaria, se invirtió la suma de 900,000 florines en paja de maíz solamente. En las cajetillas y otros envases empleados en la misma se gastaron 400,000 florines, y por el mismo concepto, en los cigarros hechos a máquina y a mano, 750,000 florines.

El montante de todos los impuestos, internos y de aduana, sobre materiales para esta industria, incluyendo los correspondientes al consumo, ascendió a 13.000,000 florines.

Los nativos de aquellas colonias parece que están acostumbrados a usar esencia de clavos de comer en los cigarrillos y quizá esto sea motivo de que el nuestro no tuviese aceptación. No obstante, me permito exponer a continuación los derechos de aduana e impuesos internos que allí rigen, a fin de que sean conocidos y sirvan de orientación a nuestros fabricantes. Asimismo, estimo muy importante que el cigarro cubano contenga una envoltura interior en la cajetilla, de papel de plomo, similar a la usada en los cigarros americanos, con objeto de que se conserven frescos y resistan en buen estado las distancias largas.

Derechos de importación en las Indias Holandesas: Cigarrillos: por cada kilogramo neto: 2.25 florines. Impuestos internos: 20 por ciento del precio al detalle.»

ARMONIAS

Por GUSTAVO E. URRUTIA

Lea mañan el artículo:

UNA CARTA Y UN CRITERIO

Fueron instruídos de cargos ayer 3 vistas de Aduana

Se les considera culpables en un delito que hizo perder a la Hacienda 20,000 pesos

El juez de instrucción de la Sección Primera, instruyó de cargos, ayer, a los vistas de Aduana, Manuel Amor, Rolando Llambía y Adrián Yero, así como a los comerciantes Ramón Collado y Valeriano Fano, establecidos en Ayestarán sin número, por aparecer acusados de un grave delito de falsedad y estafa por más de veinte mil pesos a la Aduana.

Según aparece de lo actuado, los citados vistas, puestos de acuerdo con los comerciantes al recibir los bultos de botellas para éstos, los aforaban en provecho de los mismos, perjudicando al erario público.

Se ha podido saber que una partida de 1,103 bultos de botellas, que llegaron a la Habana consignados a Collado y Fano, salieron aforados como 103 bultos. Además, se ha podido conocer que las facturas del Consulado de New York han sido suplantadas en sus guarismos.

Los detenidos negaron los cargos que se les imputan.

Fuerzas inglesas a la frontera de Somalia británica

Un General americano dice que los abisinios necesitan ametralladoras y directores

BERBERA, Somalia Inglesa, Octubre 17 (AP)—Se han destinado fuerzas a servicio de patrulla en la frontera de esta colonia, que han sido cerradas al tráfico.

BOMBRDEAN LOS ITALIANOS LA ALDEA DE AMBA ALAGI

ADOIS ABEBA, Octubre 17 (AP). La agencia Havas ha recogido mensajes de la agencia etiópica «Ozone», según los cuales los aviones italianos han bombardeado repetidamente el campo de Amba-Alagi, en el cual, dice la nota, no había tropas. Se considera que como esa población se encuentra a 60 millas al sur de Makalé, sufrirá pronto los efectos del avance italiano desde el Norte, con rumbo a la región de Choa, riñón de Abisinia.

LOS ABISINIOS NECESITAN AMETRALLADORAS Y AVENTUREROS QUE LOS DIRIJAN

WASHINGTON, Octubre 17 (AP). El mayor general Hanson E. Ely, retirado, excomandante de la V División, y director en un tiempo de la Escuela Superior de Guerra, declaró que aunque Etiopía se encuentra preparada topográficamente para la guerra, Italia podrá ganar allí una fácil y espectacular victoria debido a que los abisinios carecen de ametralladoras y oficialidad que los dirija. Conceptúa el general que en las guerras modernas la instrucción táctica es tan importante como la posesión de los armamentos más perfectos.

Cree que después de haber tomado las armas, lo que a los abisinios hace falta es conseguir unos cuantos aventureros que sepan emplearlas, para que los instruyan en su manejo. Cree que los hay de sobra, de todas las nacionalidades dispuestos a sentar plaza. Entiende el general que si Italia puede resistir los gastos financieros y realizar la parte técnica de la campaña, que es más difícil de lo que se había pensado, no hay que dudar de que saldrán avante con sus planes.

En su criterio, la mejor táctica que pueden escoger los abisinios es la de guerrillas, porque dió magníficos resultados en las Filipinas y en Marruecos. Entiende que los italianos sufrirán grandemente en su avance, si los atacan los guerrilleros de Haile Selassié, a lo largo de las líneas de comunicaciones.

Entiende que una de as mejores enseñanzas que los aliados sacaron de la Guerra Europea, es que no conviene ir demasiado adelante, con exceso de rapidez, sino que hay que ir avanzando y consolidando, como hace Mussolini en Africa, para evitar una nueva Adua.

Comentando la noticia de la deserción de algunos jefes abisinios, dijo:

—Practicamos ese método en las Filipinas. Pagamos $15 por cada rifle y a fe que no podemos dudar de los resultados magníficos que por ese sistema obtuvimos...

UN MUERTO Y CINCO HERIDOS AL CHOCAR DOS CAMIONES

Los caficultores de Trinidad están en un grave apuro

El ciclón destruyó el 70 por 100 de su cosecha. Necesitan rápido auxilio

Anoche recibimos la visita del señor Félix Peña, Alcalde de Trinidad, a quien acompañaban los señores Juan R. Bandrich, doctor Manuel O. Copado, Luis Rovira Sibelio, Juan Font, Rafael María Artze y René González, que en representación de los cosecheros de café de las Lomas de Trinidad, han venido a esta capital a gestionar de los poderes centrales, el auxilio que necesitan en estos momentos para reconstruir los hogares barridos por el ciclón y restaurar en lo posible los daños sufridos.

Han visitado a los señores Secretarios de Agricultura, de Obras Públicas, al Presidente del Consejo de Estado doctor Laredo Brú; al Presidente de la Cruz Roja, cuyos señores les han ofrecido su concurso.

Hoy a las once visitarán al señor Presidente de la República, para hacerle entrega de la siguiente exposición.

Honorable señor Presidente de la República.
Palacio Presidencial.
Habana.
Señor:

Por conducto del Honorable señor Secretario de Agricultura, la comisión que suscribe en representación de los cosecheros de café de las Lomas de Trinidad, respetuosamente formula ante usted la siguiente exposición:

(a)—El huracán que azotó el expresado término, ha dejado sin albergue a más de mil familias; necesitándose para reconstruir sus casas unas 200,000 tejas planas, cuyo valor aproximado es de $6,000.00; así como también sobre 200 barriles de clavos y puntillas cuyo valor aproximado es de $500.00. Los perjudicados a que se refiere este párrafo carecen totalmente de medios económicos para procurarse esos materiales.

(b)—El referido huracán hizo tales destrozos en la cosecha de café del presente año en las Lomas de Trinidad, que su merma puede estimarse, haciendo un cálculo muy restringido, en más de un «sesenta por ciento»; resultando de ello, que prácticamente la naturaleza restringió la cosecha en esa zona en mayor proporción al tipo del 25 por 100 que había señalado el Instituto Cubano de Estabilización del Café como cuota de exportación; por lo que siendo innecesario el mantenimiento de esa medida deben suspenderse sus efectos en cuanto a los cosecheros de las Lomas de Trinidad exclusivamente, durante el presente año.

(c)—Igualmente y por el mismo motivo la plantación sufrió grandes estragos, a tal extremo, que las cosechas venideras resultarán mermadas cuando menos en un 40 por ciento y en un intervalo de tiempo de dos años, excluída la presente cosecha; por lo que sería de estimarse la misma medida a tomar en el caso anterior, para dichas cosechas; que son las correspondientes a los años de 1936-37 y 1937-38.

(d)—El sombrío igualmente quedó destruído en una gran porporción y para restituirlo se requieren aproximadamente 200,000 estacas de morera que deben ser enviadas francas de porte a Trinidad.

(e)—La Secretaría de Obras Públicas ha procedido a desbrozar los árboles que obstruían los caminos que comunican a la ciudad de Trinidad con su zona cafetalera, pero no ha reparado ni una sola pulgada de dichos caminos, que han quedado intransitables como consecuencia de las fuertes lluvias que han producido grandes derrumbes, así como también al caer los árboles que al descubrir sus raíces produjeron enormes desperfectos, precisándose para dejarlos en condiciones de permitir el cruce, la cantidad de $5,000.00.

La certeza de todo lo expuesto anteriormente puede certificarla el señor Subsecretario de Agricultura, que nos acompaña por instrucciones expresas del Honorable señor Secretario, a virtud de los informes que deben haberle rendido los dos técnicos del departamento que en función oficial del Departamento recorrieron la zona afectada en un radio de más de 50 leguas.

Respetuosamente de usted,

Félix Peña, Alcalde de Trinidad; **Juan Font; Rafael Ma. Artze; René González; Juan R. Bandrich; doctor Manuel O. Copado; Luis Rovira Sibello.**

SE PRODUJO EL ACCIDENTE EN STGO. DE CUBA

Uno de los chofers falleció y el otro está detenido. Los dos vehículos, destrozados

SANTIAGO DE CUBA, octubre 17. DIARIO. Habana.—En el barrio Caba Cuesta, del Término de Baracoa, en el lugar conocido por «Entrada de Carreño», chocaron el camión de Obras Públicas, manejado por el chauffeur santiaguero, Juan Monclús, y un camión de alquiler, manejado por su propietario Antonio Chacharo, resultando heridos graves, el obrero de Obras Públicas, Cipriano Fierro, y los obreros del camión particular, Virgilio Matos, Carmelo Borges. José Caridad, y Amaro Manuel Frometa, resultando herido gravemente el chauffeur Chacharo, quien falleció momentos después en el Hospital a consecuencia de la fractura del cráneo.

El chauffeur Monclús se halla detenido. Los camiones quedaron destrozados.—García, corresponsal.

LLEGO UNA FLOTILLA DE AVIONES NAVALES A MIAMI

MIAMI, Fla., octubre 17. (AP).—Procedentes de Guantánamo llegaron hoy a Biscayne Bay, saliendo luego para Norfolk, cuatro aviones navales, que vuelan en formación.

Las pensionadas del Retiro Civil hacen una gestión

Desean que se apruebe la Ley Edreira, en la que han puesto todas sus esperanzas

Un grupo de damas del Retiro Civil, empleadas jubiladas por sus años de servicio o viudas y huérfanas desvalidas, nos remiten una carta interesando del Honorable Presidente de la República, coronel Carlos Mendieta y de los miembros del Consejo de Secretarios la aprobación de la ley de emergencia sobre el Retiro Civil, de la Federación Nacional, que fué presentada al Consejo de Estado por el doctor Oscar Edreira.

Expresan asimismo en agradecimiento a los consejeros de Estado por el interés que en dicho asunto se tomaron y recaban del de los Secretarios que lo aborde en la próxima sesión, ya que la situación de los retirados civiles es insostenible pues se les adeudan 21 mensualidades y nuevamente vuelve a atrasárseles el pago.

Señalan finalmente que aún no han podido cobrar el mes de agosto y suplican al Consejo de Secretarios que acabe de resolverles con dicha ley su embarazosa situación.

Será la verbena de los rotarios digna de esa institución

Se han hecho donativos de mucho mérito. Existe justificado el entusiasmo

Presidiendo el doctor Galigarcía y actuando de Secretario el doctor Carlos M. Calvet, ayer celebró su sesión reglamentaria en el Hotel Nacional el Club Rotario de la Habana.

Abierto el acto, por el sargento de Armas, señor Carlos Hinze se dieron a conocer los nombres de los invitados y rotarios visitadores y por el Secretario se dió cuenta con algunos asuntos de Secretaría, entre ellos un cable recibido del Rotary Club de La Paz, Bolivia, consignado en los siguientes términos:

«Al Presidente del Rotary Club de la Habana.—Rotary La Paz apela valiosa fuerza moral compañeros rotarios América para que se sirvan influir inmediata repatriación prisioneros, una vez cesada lucha Chaco y desmovilizados contingentes ejércitos boliviano y paraguayo. Atentamente: **Hugo Zalles**, Presidente. **Angel Salas**, Secretario.

El doctor Galigarcía da cuenta de la sesión interclubs verificada el pasado domingo en Varadero, Cárdenas y en igual sentido hizo uso de la palabra el Ingeniero Horacio Navarrete.

El propio Presidente se refirió a la verbena rotaria que, para recaudar fondos para el retiro periodístico, tendrá efecto el próximo jueves en el Hotel Nacional y recayó el auxilio de todos los rotarios.

También habló sobre el mismo tema el doctor Luis Machado, explicando como para acreditar la asistencia rotaria reglamentaria, deberán todos concurrir a esa fiesta que se celebra el Día del Periodista, con carácter de sesión ordinaria. Calcula el doctor Machado que a la Verbena concurrirán unas dos mil quinientas personas, lo que supone ímprobo trabajo para los rotarios que según él, están comprometidos al mejor éxito de la misma. Exhortó a sus compañeros para que aquellos que tienen comercios o industrias contribuyan con donativos para ser rifados entre los concurrentes a la verbena, logrando así mayor recaudación.

Hizo uso de la palabra el señor Manuel Díaz, quien encomió al Club Rotario por la iniciativa y entusiasmo desplegado en la organización de esta fiesta, ya que de este modo se corresponde a los constantes favores que la Prensa hace al rotarismo.

Correspondiendo en ese mismo momento a las demandasa del Presidente y del doctor Machado, el señor John L. Stowers donó un aparato receptor de radio, onda corta y larga; valuado en ciento ochenta pesos, de la marca «Atwater-Kent», que él distribuye; la casa «Ramírez» una valiosa lámpara; la joyería de Condor, un objeto de arte; Fernando Simons, un billete de la Lotería Nacional y la fábrica de chocolates «La Estrella», un lujoso estuche de bombones.

Nuestro compañero Oswaldo Valdés de la Paz dió lectura, para conocimiento de los rotarios, a los nombres de los artistas que tomarán parte en los «shows» que habrán de celebrarse a las dos y media de la madrugada.

Porque el tema de la sesión era «Los Ruidos Innecesarios», sobre tal materia informó ampliamente el señor Francisco Andreu, dando lectura a documentados trabajos que en tal sentido ha venido publicando en el DIARIO DE LA MARINA.

Como complimento a la disertación del señor Andreu, hicieron uso de la palabra el Ingeniero Horacio Navarrete y el doctor Galigarcía, afirmando este último que era este asunto de extraordinaria importancia para la mejor regulación del sistema nervioso.

Muy oportuno estuvo en sus observaciones sobre los ruidos innecesarios, el Secretario del Club doctor Carlos M. Calvet.

Y no hubo más, terminando la sesión a la hora reglamentaria.

En un juicio declarativo de menor cuantía establecido contra Eulogio Coira. cita el juez a los herederos

Tres Declaratorias de herederos en la secretaria de Andrés García. Dos sentencias de divorcio. Apelaciones. Expedientes de demencias. Asuntos civiles turnados ayer

DOS SENTENCIAS DE DIVORCIO EN EL NORTE.—El Juez de Primera Instancia del Norte dictó sentencia ayer ante el Secretario Fabio Gárate declarando con lugar la demanda de divorcio establecida por José Tapia y Costa contra Enriqueta Carrera y Alvarez y en consecuencia disuelto el vínculo matrimonial existente entre ambos cónyuges, disponiendo que el menor Manuel Tapia y Carreras quede en poder del padre, sin quedar privado de comunicación con la madre.

—El propio Juez y ante el mencionado Secretario declaró igualmente con lugar el divorcio establecido por José David Cabrera e Infante contra Eliodora Blanco y Peñate, y en consecuencia disuelto el vínculo matrimonial existente entre ambos cónyuges; disponiendo que los hijos habidos del matrimonio queden en poder de la madre, sin quedar privado de comunicación con el padre.

TRES DECLARATORIAS DE HEREDEROS EN LA SECRETARIA DE DON ANDRES GARCIA.—El Juez del Norte ante el Secretario García, declaró, por auto de ayer, intestado el fallecimiento de Manuel Fontanills y Grifol y por sus únicos herederos por partes iguales a sus legítimos hijos Manuel, José y Margarita Fontanills y Roca, sin perjuicio de la cuota vidual usufructuaria a favor de su viuda Elvira Roca y Grifol.

—Por auto de ayer el propio Juez declaró intestados los fallecimientos de Margarita Fernández Moro y María Teresa Fernández Moro y por única heredera de las mismas, a su legítima madre Juana Teresa Carmen Moro y Valdés.

INSCRIPCION DE NACIMIENTOS. El Dr. Juan F. Nodarse, Juez de Primera Instancia del Norte dictó sentencia ayer ante el Secretario García por la que ordena realizar en los libros del Registro Civil a cargo del Juez Municipal del Vedado, la inscripción del nacimiento de Alicia Pensado y Cremata.

DESIERTA UNA PELACION.—En el rollo formado para conocer de la apelación establecida contra la resolución del Municipal del Este en el verbal seguido por el Banco Central de Cuba contra Emilio Rabel Siblez, Hermenegildo Giménez Duarte y Rolando Laredo Bernal, el Juez de Primera Instancia del Este, ante el Secretario García, dictó auto ayer declarando desierto el recurso de apelación establecido por la representación actora contra el auto del Municipal fecha 24 de Septiembre.

EMPEZADOS EN UN MENOR CUANTIA.—En el juicio declarativo de menor cuantía establecido por Andrés Prieto López contra Eulogio Coira Rodríguez, sus herederos, sucesores o causahabientes, que se cursa por ante el Secretario José Gárate en el Juzgado de Primera Instancia del Sur, se ha dictado providencia admitiendo la demanda, emplazándose a los demandados por Edicto; pero se dice que el último domicilio del demandado Eulogio Coira Rodríguez lo fué en Teniente Rey 70.

DIVORCIO POR RECIPROCO DISENSO.—Con fecha de ayer el Juez de Primera Instancia del Sur dictó sentencia ante el Secretario Arturo Rauchmann declarando con lugar la demanda de divorcio que por los trámites del recíproco disenso establecieran José Victoriano Marín y Echemendía y Ana Brígida Caballero, y en consecuencia, disuelto el vínculo matrimonial existente entre ambos cónyuges.

CONFIRMADA UNA SENTENCIA DEL MUNICIPAL DEL NORTE Y REVOCADA UNA PROVIDENCIA DEL SUR.—En la apelación establecida contra la sentencia dictada por el Juzgado Municipal del Norte, en el verbal seguido por Cecilio González y Hernández, y que se cursa por ante el Secretario Dr. Ignacio Montiel, el Juez de Primera Instancia del Este dictó ayer sentencia confirmando en todas sus partes la resolución del tribunal inferior.

—En el rollo formado para conocer de la apelación establecida contra la providencia de abril 3 de 1935, en el verbal seguido en el Juzgado Municipal del Sur, por Manuel García contra Angel Rodríguez, el Juez de Primera Instancia del Este, ante el Secretario Dr. Ignacio Montier, dictó sentencia ayer por la que declara con lugar la apelación denegatoria del recurso de reposición contra la citada providencia de abril 3, dejando sin efecto la diligencia de retención de bienes del demandado; así mismo declara con lugar la apelación establecida contra la sentencia dictada en este juicio verbal, por el Municipal del Sur, la que revoca.

RELACION DE LOS ASUNTOS CIVILES TURNADOS DURANTE EL DIA DE AYER

Exhortos: De Matanzas en reclamación de pensión por accidente del trabajo, ocurrido a Fidel Benito García, al Centro.

De Guanabacoa en tercería por Gómez y Hermanos en ejecutivo por Waderiro Octavio contra Cooperativa de Vaqueros, al Sur.

De Trinidad en divorcio seguido por Mercedes Hurtado contra Casildo Díaz, al Norte.

Jubilaciones: De Francisco J. Betancourt y León, al Oeste; Pablo Crespo y Taumer, al Sur; y Federico Sánchez y Pérez, al Centro.

Apelaciones: José Sarrá Hernández contra Leopoldo de Irizar y Domínguez, al Norte; José P. Prado contra Antonio Pérez Rivera, al Sur; Secundino García, contra Manuel Hevia, al Este; Angel Rodríguez y González, contra Montes y Cía. y otros, al Almendares; Juan Ortega Jiménez contra Salvador Rodríguez, al Centro; Horacio Hernández Boufante contra Mercedes Casanovas, al Norte.

Pensiones de Veteranos: Arcadio Portela al Norte; y María Rodríguez y Puentes y su hijo, en pensión de Enrique Estévez y Rodríguez, al Sur.

Prevención de Abintestato: De José Alonso Rosette, al Sur.

Sobre cambio de nombre: Víctor Carballar y Puente, al Sur.

Declaratoria de herederos: Elena Prieto y Pérez Ruiz Llorens y Ferrezuelo, al Este.

Incapacidad: La de María Pastora Rodríguez y Sánchez, al Este.

Mayores cuantías: Compañía Azucarera Niágara contra Tre Canadian Bank oc Compny, al Norte; y Micaela Romero y Torres y Acacia Caíñas Romero, sucesores de José Caíñas contra New Gómez Mena Sugar Company y los señores José y Alfonso Gómez Mena, al Centro.

Demencias: Las de Ignacia Ortiles, al Sur; María Luisa Gabriel, al Este; Evelina White, al Oeste; y Margarita García, al de Almendares.

Divorcios: Sara Raquel Rodríguez y Núñez contra Guillermo Pérez y Guerra, al Centro; José Amador y Santana contra Rufina María López y Sueros, al Sur; Leonardo Martín y Sánchez contra Angel Jesús y Rodríguez, al de Almendares; Ana María Calderón y Torres contra Evaristo Mora, al Norte; María Josefa Martínez y Valdés contra Marcelino G. Reyes y Delgado, al Oeste.

Accidentes del trabajo: Turnados los ocurridos a Pablo Concepción, al Norte; a Reinaldo Miranda, al Almendares; a José Rodríguez, al Centro; a Francisco Pérez, al Sur; a Manuel Insua, al Este; a Carlos Balandrón, al Almendares; a Antonio González, al Oeste; a Manuel Arbesu, al Norte; a Pedro Alburquerque, al Este; a Inocente Sierra, al Sur; a Crispín Rodríguez, al Norte; a Pedro Hernández, al Oeste; a Benito González, al Sur; a Leoncio Suster, al Almendares; a Pedro Carreras, al Oeste; a Lorenzo Viera, al Este; a Justo Baullon, al Norte; a Heriberto Barroso, al Este; a Mariano Oropesa, al Centro; a José Valle, al Norte; a Eugenio Zamora, al Sur; a Tomás González, al Este; a Miguel A. Barnet, al Almendares; a Antonio Díaz, al Oeste; a Francisco González, al Norte; a Antonio Sosa, al Este; a Enrique Bartet, al Sur.

Declara la Asociación Cívica que no tiene déficit, aunque si es cierto que agotó sus fondos ayudando a los asilos

Los ingresos obtenidos con los dos sorteos extras se han invertido en las atenciones de los organismos que atiende la Asociación. Los presupuestos están bien claros

El doctor Raúl de Cárdenas y Echarte, Presidente de la Asociación Cívica de Beneficencia, la benemérita institución que tan buena labor ha venido desarrollando desde su fundación, hizo anoche a los periodistas declaraciones importantes en relación con una nota informativa publicada en un colega de la tarde y en la cual se declaraba la existencia de un imaginario déficit de 90.000 pesos en los fondos de la institución.

«Nada más erróneo—nos dijo el doctor Raúl de Cárdenas—que esas aseveraciones, pues la Asociación Cívica de Beneficencia tiene sus balances a la entera disposición de cuantas personas deseen conocerlos y en ellos no existe el más ligero déficit. La visita al Honorable señor Presidente de la República y a las altas autoridades sanitarias obedeció a la finalidad de dar cuenta de cómo los fondos provistos para la atención de asilados y de 600 indigentes recluídos en Calabazar, La Purísima. La Esperanza y Tulipán, se agotarían normalmente antes de cuatro días, pues solamente se han entregado en distintas fechas $3.500 para subvenir a la manutención y atenciones de tan gran contingente y la Asociación Cívica carece de reservas para aportar esas cantidades.

«El producto de los dos sorteos extraordinarios celebrados en favor de la Asociación Cívica se ha consumido en las atenciones de las instituciones afiliadas, como puede verse en los presupuestos de cada una de ellas y en el general de la Asociación y como por otra parte el financiamiento del Sweepstakes celebrado recienemente, quebrantó, lejos de proporcionar beneficios a la institución, pues de todos es sabido que el número de boletos vendidos y la cuantía de premios pagados, ocasionó gastos que han sido afrontados por la Asociación Cívica, se expuso al Honorable Presidente de la República la imperiosa necesidad de proveer las sumas para atenciones futuras de las instituciones que están al amparo de la Cívica».

Los presupuestos de la Asociación Cívica, nos reiteró el doctor Cárdenas, demuestran a saciedad el empleo que se da a sus fondos y la institución se muestra tan satisfecha, como el pueblo de Cuba y el Gobierno de la República, de la función que desarrolla en beneficio de las fundaciones de asistencia social y del programa que se trazó desde sus inicios.

La Dirección de Beneficencia, a cargo del doctor Emilio Martínez, se ha limitado a corroborar lo expuesto por la Asociación Cívica, habiéndosele dado una torcida interpretación a sus manifestaciones.

APELACION EN UN DESAHUCIO. El Juez de Primera Instancia de Almendares, ante el Secretario Saínz Silveira, admite la apelación establecida por la representación actora en el juicio de desahucio promovido por Aquilino Soto y Blanco contra Ernesto Castillo y en consecuencia se remiten los autos a la Sala Primera de lo Civil y Contencioso de la Audiencia de la Habana, previo emplazamiento de las partes por término de diez días.

En el Vedado escasea el agua de modo sobrado inquietante

Una comisión de vecinos del barrio del Vedado, nos ruega que llamemos la atención del Sr. Alcalde Municipal, o del Ingeniero Jefe del Acueducto sobre la escasez casi periódica de agua, en la zona en que residen dichos vecinos, calle 21 y 8, habiendo resultado hasta el presente infructuosas las quejas producidas. El vecindario que sufre la molestia de esa deficiencia espera ser atendido, por las autoridades del Acueducto.

Acuden los obreros en auxilio de las víctimas del ciclón

La suma recaudada se invirtió en comprar leche condensada, que entregaron a la Cruz Roja

Habana 16 de octubre de 1935

Sr. Director del Ptriódico
DIARIO DE LA MARINA.
Habana.

Muy señor mío:

Tengo el honor de dirigirme a usted con el fin de que se sirva dar cabida en las tan leídas páginas del gran DIARIO DE LA MARINA, órgano de publicidad de las masas trabajadoras del pueblo cubano a estas líneas.

Adjunto remito a usted una relación de los compañeros que contribuyeron a la colecta para los damnificados del ciclón de Cienfuegos, obra de caridad que como cubanos tenemos el deber de hacer.

Entre las masas trabajadoras del muelle de la Ward Line se recolectaron cuarenta y cinco pesos y setenta y un centavos, que se distribuyeron en la siguiente forma: diez cajas de leche «Aurora» ($42.00) un peso por el transporte en una máquina y dos pesos setenta y un centavos que se entregaron en efectivo, se entregó a la Cruz Roja Nacional.

Muy atte. de Ud.

Luis R. Boullon.

Presidente del Nuevo Gremio «Unión de Obreros Libres del Puerto de la Habana.

LA RELACION DE DONANTES.—El señor Luis R. Boullón, nos remitió con la carta que dejamos insertada la relación dt los donantes, empleados y obreros que han contribuído a la colecta de la Sección del Muelle de la Ward Line, pertenecientes a la Unión de Trabajadores de Cuba, con destino a los damnificados del ciclón en Cienfuegos.

Los empleaos y obreros aportaron con sus donativos la cantidad de $41.76, y los capataces y auxiliares $3.95, lo que hizo un total de $45.71.

El señor Boullón da las gracias a todos los contribuyentes a esta obra de caridad. En lugar visible del muelle de la Ward Line, será colocada la lista de donantes, con expresión del donativo y el recibo de la entrega de lo colectado.

EL PROYECTO HA SIDO ULTIMADO DESPUES DE LABORIOSO ESTUDIO POR EL SECRETARIO DE HACIENDA

Están dándose los últimos toques a las reformas que se han de hacer en el proyeco de decreto sobre alcoholes. Portugal desea protección arancelaria para sus vinos

El Secretario de Hacienda llevará en el día de hoy a la consideración del Consejo de Secretarios el proyecto de Decreto-Ley por el cual se modifica el actual sistema de cobro fiscalización y penalidades del impuesto del Uno y Medio por Ciento y Consumo. Este proyecto para dar cima a su estudio estuvieron reunidos hasta las cuatro de la madrugada del día anterior el doctor Ponce, el subSecretario doctor Luis Vidal y el Letrado Consultor doctor Miguel Pires.

Para el viernes de la próxima semana se espera que también tengan terminado el estudio del proyecto de Decreto Ley sobre alcoholes.

Para estimular el comercio de vinos. La Sociedad comercial Luxo Cubana, ha solicitado del Secretario de Hacienda, por conducto del Encargado de Negocios de Portugal, la derogación de los impuestos de 30 y 40 centavos sobre los vinos que se importan en botellas y barriles, fijado en la Ley de Emergencia Económica. Estima dicha firma comercial, que con ello se estimularía el comercio entre Cuba y Portugal.

Severa vigilancia de Sanidad sobre las aguas potables

La escoba amarga sirve para combatir la malaria. 17,001 palúdicos en toda la nación

Trató ayer la Junta Nacional de Sanidad del funcionamiento del abastecimiento de agua de las poblaciones, del reglamento para las aguas de consumo público, reglamento de la recolección y destino final de las aguas residuales, industriales; balnearios, playas etc; y organización de un servicio técnico para la inspección de los centros de cultura física.

Por su parte el doctor Ramos, Presidente de la Junta y Director de Sanidad, dió cuenta del resultado de su entrevista con el Alcalde Dr. Belt en relación con las condiciones dele acueducto de Albear, tanques de Palatino y red de distribución. El Alcalde doctor Belt prometió a Sanidad todo su concurso, tanto en el problema del acueducto capitalino como sobre los de la República, apoyándolo en el Consejo de Secretarios.

Una ponencia presentó el vocal, doctor Forns, en la que expresa que «teniendo en cuenta la importancia que desde el punto de vista higiénico reviste la cultura física y el incremento que ha tomado en estos últimos timpos, y la necesidad imperiosa de que, por la Secretaría de Sanidad se organice un servicio técnico encargado de inspeccionar las distintas instituciones, tanto públicas como privadas, en las que se profesen y practiquen esas enseñanzas, a fin de que se lleven a cabo con garantía absoluta para la salud pública y se cumplan los requisitos sanitarios correspondientes, recomienda que se cree un Servicio de Inspección Técnica especializado, que constituirá una unidad en la que se estudien, tramiten y resuelvan los distintos particulares relacionados con la cultura física en su carácter higiénico» La Junta acordó designar una Comisión que estudie y reglamente el asunto, creando una división que se llamará Higiene de la Fisi-Cultura.

Finalmente se acuerda designar comisiones que reglamenten todo lo concerniente a las aguas de consumo, a los balnearios, exigiendo en estos limpieza, servicio para la atención de los lesionados y asfixiados etc., desagües y cuanto se refiera a aguas, incluyendo las embotelladas.

CON ESCOBA AMARGA CURAN EL PALUDISMO.—En su recorrido por las zonas afectadas por el paludismo el doctor Rodolfo Ipiña, Comisionado de la Secretaría de Sanidad, al llegar a la Ciénaga de Zapata, con una extensión de quince mil caballerías de tierras bajas, pantanosas; pudo comprobar, contra el criterio que se había formado, que solo existían cinco o seis atacados de paludismo, no obstante ser las playas de mosquitos y de jejenes tan considerables que a veces matan el ganado y obligan al hombre a vivir debajo del mosquitero.

Investigado el asunto por el doctor Ipiña fué informado por los vecinos que ellos combaten las fiebres palúdicas con cocimientos de la yerba conocida por el nombre de «escoba amarga», dando fricciones al paciente con las raíces de «rabo de hacha» y el bejuco denominado «guaco».

Ante su asombro, el doctor Ipiña sabemos ha de sugerir a las autoridades se haga un estudio sobre las mencionadas plantas, pues en la Ciénaga de Zapata, donde debían existir cientos de casos de paludismo y no conocerse allí la quinina, ni la plasmoquina, ni la atebrina y otros medicamentos que se emplean para combatir la Malaria, sólo se registran al año muy pocos casos.

17,001 PALUDICOS.—La Dirección de Sanidad informó ayer a los periodistas que en toda la República existían 17,001 atacados de paludismo; lo que representa un aumento considerable; así como también 307 casos de Fiebre Tifoidea.

EL DR. MARTINEZ A UN CONGRESO.—En horas de la madrugada embarcó en el vapor «Santa Marta», el doctor Emilio Martínez, Director de Beneficencia y del Instituto del Cáncer, el cual representará a Cuba en el Congreso de Cirujanos, que el próximo día 26 de los corrientes ha de celebrarse en la ciudad de San Francisco de California. En dicho Congreso se tratará, especialmente sobre la cirugía del cáncer.

Mientras dure la ausencia del doctor Martínez, desempeñará interinamente la Dirección de Beneficencia, el doctor Juan J. Soto; como Jefe de Despacho el Dr. Abilio Valdés Daussá y y el doctor Ricardo Repilado, repuesto en su cargo en el Instituto Finlay.

Lea ¡ALERTA! al mediodía. Y AVANCE por la tarde.

Las leyes del trabajo en todo el mundo

Este artículo corresponde a la serie de estudios que damos a nuestros lectores, acerca de las leyes del trabajo en todo el mundo civilizado.

El lector verá que las características de todas las leyes, en los demás países, se amoldan a los principios de Derecho que ha defendido el DIARIO DE LA MARINA desde el punto de vista patriótico, por cuanto lo es que Cuba no se aparte de los dictados de la Justicia de la Humanidad. Dichos principios son: irretroactividad de las leyes; ... en el concepto de la ciudadanía ... corporación ciudadana, a los efectos de la Ley del Trabajo, a los casados con mujer cubana o padres de hijos nacidos en Cuba.

Pues, como el lector irá viendo, todos los países han tratado de proteger a sus «ciudadanos» (sin distingos) en esta ola nacionalista que ha invadido el mundo, pero todos los países lo han hecho sin olvidar los principios de Derecho que hicieron la civilización, resultando Cuba un caso excepcional, sin honra ni beneficio para ella.

Vaya viendo y juzgando el lector por las legislaciones de los demás países, que vamos transcribiendo y comentando en esta sección:

En ningún país del mundo se impide trabajar al naturalizado

LA NACIONALIZACION DEL TRABAJO EN HONDURAS

La Carta Fundamental de Honduras garantiza a todos los habitantes de la República, sean nacionales o extranjeros, la inviolabilidad de la vida humana, la seguridad individual, la libertad, la igualdad ante la ley y la propiedad (art. 26).

El trabajo de las mujeres y de los hombres menores de 14 años merece especial protección del Estado (artículo 177); toda industria es libre, y el trabajo y el ejercicio de las profesiones serán reglamentados por la ley (artículo 58).

La ley promulgada el 28 de febrero de 1929 declara que el trabajo es libre para todos los residentes en el territorio de Honduras desde la fecha anterior a la promulgación de la ley, así como para todos los que entren con posterioridad, siempre que, en este caso, hubieren obtenido permiso de residencia. De la misma manera se autoriza por esa ley al Poder Ejecutivo para facilitar la inmigración de extranjeros solicitados para la agricultura, las artes y los oficios.

En la legislación de Honduras parece observarse principalmente: Primero, la igualdad ante la ley de todos los hondureños (ya lo sean por nacimiento o por naturalización). Segundo, la protección del trabajador nacional por medio de la restricción de la inmigración, aunque reconociendo que debe facilitarse la de aquellos elementos idóneos cuyo concurso se estima necesario para el desarrollo de sus fuentes de riqueza; Tercero, la libertad de trabajo para todas las personas radicadas en el país con anterioridad a la promulgación de la ley, reconociéndose de este modo los derechos adquiridos; Cuarto, mantenimiento del principio de que todos aquellos cuya entrada ha sido autorizada en el territorio nacional y obtengan permiso de residencia, tienen derecho a promulgarse el sustento por medios honrosos, para no convertirse ne carga pública.

Este es el sexto trabajo preparado por la Asociación para la Defensa de los Dederechos Ciudadanos. Mañana: TURQUIA.

El Partido Agrario dice que José S. Velázquez, no es comunista

El comité ejecutivo central del Partido Agrario Nacional—P... hace constar su pública protesta por la acusación que se ha hecho al señor José Sergio Velázquez, miembro de ese comité, de comunista, cuanto no lo es.

UNA CAIDA

Sara Margeli Díaz, de 30 años, vecina de Rayo 29, fué asistida de la fractura de la pierna izquierda que sufrió al caerse en su domicilio.

Comercio se opone a la rebaja a las cervezas inglesas

Beruff Mendieta dice que se opondrá a la reducción que se acaba de solicitar

La secretaría de Comercio, después de haber conocido la solicitud que hicieran los cerveceros cubanos relacionada con la solicitud formulada por el ministro de la Gran Bretaña, relativa a la rebaja de los derechos arancelarios a la cerveza alemana, ha dispuesto que en ello actúa de acuerdo con el precedente oue existe sobre este asunto, ya qu en diciembre del año pasado la expresada dependencia ... contraria a idéntica pretensión ... ononerse, mediante una resolución dictada por el doctor Antonio Beruff Mendieta, a la expresada rebaja de los aranceles, tomando en consideración al mismo tiempo los perjuicios oue con ello afectarían a los cerveceros cubanos.

Los alumnos del Centro de Dependientes volverán el lunes de nuevo a clases

Una nutrida comisión de alumnos del Centro de Dependientes visitó anoche nuestra redacción con el propósito de hacer saber a sus compañeros, que desde el lunes próximo, ya pueden concurrir nuevamentes. a clase.

Nos informaron asimismo, que todos los amables visitantes que ... problemas académicos que ... dientes habían sido satisfactoriamente resueltos.

Sépanlo así, pues, todos los alumnos de dicho plantel.

M.E.C.D. 2016

...REE ANAYA MURILLO QUE LA UNIVERSIDAD PODRA INICIAR SUS LABORES ANTES DE QUE TERMINE FEBRERO

...EL CENTRO GALLEGO SE LE OFRECIO UN BANQUETE DE DESPEDIDA A JUAN IGNACIO POMBO

...tributarán los ...riodistas para ...ternidad obrera

...s periódicos también ...ven exceptuados de ...mencionada erogación

...publicado ya en la Gaceta ...l Decreto-Ley número 309 ...el cual se declaran no ...idos en el Decreto-Ley nú... de 28 de Diciembre de ...s efectos de las contribu... ...ntajadas por los incisos (b) ...artículo tercero a las Em... ...Periodísticas y el personal ...ellas prestan sus servicios ...posición responde a la ini... ...del Presidente de la Aso... ...la Prensa, doctor Ra... ...Angulo, quien en sus fun... ...Consejero de Estado ha ...como paladín de los de... ...intereses periodísticos, ...encontrado—justo se hace ...lo—la más favorable aco... ...parte de sus compañeros ...siempre que se ha tra... ...asuntos relacionados con ...lase.

...medida legislativa viene ...los periodistas, los em... ...administración y los que ...labor en los talleres de ...de contribuir al Fondo ...con un cuarto por ...sus haberes y a las Em... ...impuesto del medio por ...el total de sus nómi... ...de la exoneración de las ...que pudiera haber dado ...incumplimiento del Decreto ...los diez meses transcu... ...de su promulgación. Se ...por lo tanto, en la economía ...cantidad de consideración ...y con especialidad, pa... ...riódicos de provincias, para ...todo sacrificio pecuniario ...turalmente mayor.

...nuevo triunfo del doctor ...consignamos satisfechos su ...valioso servicio al periodis...

...BILLADO A ...S EDUARDO ...AL DONO

...madrugada de ayer fué en... ...en el tramo de la Carre... ...tral comprendido entre Ji... ...Santo Domingo, el cadá... ...joven Eduardo Doval Dono, ...años de edad y vecino de ...el y Oquendo, en la Ha...

...presentaba numerosas he... ...bala en el cráneo y otras ...el cuerpo.

...logrado saber, por las in... ...practicadas, que el ...Doval fué un activo revolucio... ...contra la tiranía y que perte... ...al Servicio de Inteligencia Mi... ...a las órdenes del capitán Be... ...Hernández.

...hace resaltar su in... ...en el arresto de distin... ...en la casa de hués... ...Galiano 109 antes de ano... ...las que figuraban el ex ...Manuel Castro y Manolo ...complicados en el secues... ...Antonio San Miguel.

...de Narciso Doval, dueño ...situado en Trocadero ...con anterioridad en el ...su tío Antonio Doval, que ...en la calle de Concor... ...taba próximo a contraer ...con la señorita Catali... ...residente en Oquendo y...

...sigue laborando en el ...ento de este crimen, es... ...por ahora que fuese se... ...en la Habana, en horas ...y llevado en un auto ...donde apareció su cadá...

...a instalado en ...gré por Italiá ...jefe de región

...tes, armadas con rifles ...formarán junto a las ...al marchar sobre Makale

...octubre 17. AP. Con gran ...ndo y entusiasmo se ha ce... ...en el Tigré el ingreso de ...sé Gugsa en la civiliza... ...apartarse de las huestes del ...ano, para pactar con Ita... ...fuerzas lo han restaurado ...dición de «ras» o príncipe ...septentrional del Im... ...El general Emilio de ...cedió el nombramiento al ...ma, por delegación del rey ...lo mismo que hicieran ...militares en el pasado en ...los caciques etiópicos.

...rnale d'Italia», dice que la ...culó prontamente por Adi... ...donde se celebraron grandes ...honor del nuevo ras, por ...súbditos. Conjuntamente ...juraron fidelidad a la cau... ...6.500 soldados de sus...

...bierno italiano, expuso el ...de Bono a Gugsa, os indem... ...los perjuicios que hayáis ...emos provisto ya la res... ...de vuestros templos; Ita... ...rá vuestras costumbres y ...tradiciones.

...se a la toma incruenta ...el Alto Comisario italiano ...habéis ya visto que Dios es... ...nosotros: El nos abrió las ...la Ciudad Sagrada».

...monia del sometimiento se ...en la gran plaza de armas ...en un acto imponente; de ...milicianos fascistas; del ...huestes bárbaras del prín... ...se sometió.

...militar de Gugsa hizo ...trompas y atabales y lue... ...ectuó el desfile a los com... ...de «Giovinezza».

...ntes, armadas con rifles ita... ...marán junto con las tropas ...en la imponente marcha ...akale.

...centros oficiales se declara ...que Italia piense for... ...régimen títere en el Tigré, ...que el título de ras que se ...Haile Selassié Gugsa im... ...dignidad, y no un atribu... ...beranía. Gugsa meramente ...sus tropas, constituidas en ...batallón.

¡ALERTA! al mediodía.
AVANCE por la tarde.

NO ES A MI, SINO A ESPAÑA, A LA QUE SE RINDE ESTE TRIBUTO, DIJO, MODESTAMENTE, EL AVIADOR

Luego manifestó que jamás olvidará las atenciones que ha recibido en Cuba. Estaban presentes en el homenaje las más destacadas personalidades de la colonia hispana

El banquete de despedida ofrecido anoche por la colonia española al aviador santanderino Juan Ignacio Pombo, resultó brillantísimo. La planta alta del Centro Gallego—un salón espléndido—ofrecía un aspecto sencillamente impresionante. Representaciones de todas las instituciones españolas radicadas en esta capital, personalidades de la diplomacia, distinguidas autoridades cubanas, etc.

PRESIDENCIA DEL ACTO.—En la presidencia de tan importante ágape se hallaban los siguientes distinguidos señores: a la vera de Pombo, el Encargado de Negocios de España, don Miguel Espelius; el Cónsul de México, señor Alejandro Martínez; capitán Belisario Hernández, en representación del Jefe del Estado Mayor del Ejército Constitucional; Jesús Pérez Cabo, presidente del Centro Gallego; Bernardo Pardías, presidente del Casino Español; Benito Cortines, presidente del Centro Montañés; el Cónsul general de España, don Jaime Montero y de Madrazo; el señor Tremoya, Cónsul adjunto; Coronel Celestino Baizán, Gobernador de la Habana; el presidente del Centro Asturiano, Juan Bautista Díaz Cuervo; el vicepresidente primero, Sandalio Cienfuegos; Alejandro V. Martín, doctor Francisco J. Almodóvar, Manuel Solaún, Hermógenes Padillo, general Monteverde Waldo Hernández, en representación del Inspector policíaco del Distrito; teniente Novo y Someillán, ayudantes de Pombo; Avelino González, presidente del Centro de Dependientes; Francisco Fernández de Castro presidente p. s. r. del Centro Andaluz; el Padre Rafael Goberna, Director del Observatorio de Belén; Mario Fraga Zaldo; don Julio Blanco Herrera, presidente de la Cervecería La Tropical; Fernando Noriega, secretario particular de Pombo y redactor de «El Cantábrico» de Santander; el detective Sánchez Agramonte; el capitán Juan Arias, en representación del señor Alcalde de la Habana; capitán Alvarez, que representaba al Jefe del Puesto de Aviación; teniente Laureano García, Jefe del Escuadrón de Observación; Vicente Castelló, presidente del Centro Valenciano; Valeriano Fernández Viña, secretario del Casino Español; Manuel Gutiérrez González, Augusto Feo López, don Manuel Ahedo, Jefe de ventas de la cervecería La Polar; José C. Pagliery administrador de La Tropical; el señor Germán Rodríguez, secretario de la Asociación Canaria, y otros.

En mesas próximas, enorme número de comensales, entre los que anotamos a don Genaro Acevedo, presidente de la Beneficencia Asturiana; Jesús María Bouza, Ramón Fraga Peláez, Vicente González del Llano, Serafín Domínguez, José Gutiérrez Diez, en representación del doctor Nicolás Sierra; José María Pertierra, Pepín Cuervo, Manuel Calvo García, secretario del Centro Asturiano, y su distinguida esposa; Sacramento Marina, apoderado de la Trasatlántica Española, y su bella señora; don Daniel Carrera, vicecónsul de España; Luis Mariscal, agregado comercial a la Embajada de España, y su esposa; la señora del cónsul general de España; la señora de Tremoya, señora del cónsul de México, señoritas Belina y María Luisa Araoz, señoras de Pardías, de Fernández Viña y de Ahedo; señores Generoso Vilarello, Cipriano Fernández, Eleuterio Neyra, Eduardo Pérez Moreno, doctores Alvarez Guanaga, Hernández, Dou, Ferrer, Valero y Barreda Seigler; señores José Cortés González, José Pérez Famoso, Venancio Zabaleta, José Alvariño, secretario del doctor Nicolás Sierra; Alejandro Campa, Julio Gutiérrez, César García Toledo, secretario por sustitución reglamentaria del Centro de Dependientes; César García Pons, secretario auxiliar; don Ramón Alvarez, presidente de la Colonia Española de Cienfuegos; Lucio Fuentes Corripio, presidente del Centro de Detallistas; Francisco García Méndez, administrador del sanatorio del Centro Asturiano; Manuel Martínez Crespo, Luis Guardado, don Francisco Sabín, Adolfo Franco y Manuel Andrial, de la Casa «Bacardí»; José Barquín Setién, José Herrero Bulnes, Blas Casares, Lorenzo Mijares, Dr. Juan José de la Riva, Baldomero González, Cayetano García Lago, Gumersindo Iglesias, Dr. Alfredo Blanco, secretario general del Centro Gallego; Octavio Portas, jefe de ventas de «La Tropical» doctor Rogelio Stíncer, Constantino Gutiérrez, secretario del Centro Castellano, en representación del presidente; Alejo Mejido, Florencio Ferreiro del Río, Manuel González, Dr. Bernardo Moas, director del sanatorio del Centro de Dependientes; María Luisa Fernández de González, Mercedes González y Fernández, Gloria González y Fernández, Dulce María González y Fernández, Avelino González, Jr., María Luisa González y Fernández, José Ochoa, Luis González y Fernández, Manuel Solaún, Rosa Pons de García Toledo, Alejandro Zabala, José Barquín Setién, Juan Barasategui, Jaime Agulló y señora; José Pí, Fermín Miguélez, Manuel González Campo, Eudaldo Bonet, Juan Cano y Francisco García de los Ríos.

DOS BANDERAS SIMBOLICAS.—A la terminación del menú, debido a la pericia del señor Francisco Castro Cuanda, dueño del hotel «Los Angeles», pronunció breves palabras el señor Bernardo Pardías, presidente del Casino Español, para anunciar la docta palabra del conocido orador Francisco J. Almodóvar, no sin antes hacer entrega a Pombo, en nombre de la colonia española, de un pulso de identificación precioso, fabricado y grabado en «El Gallo». Al mismo tiempo manifestó el señor Pardías que el capitán Belisario Hernández haría entrega a Pombo, en nombre del coronel Batista, de dos banderas cubanas. «Os entrego—dijo el emisario del Jefe del Ejército Constitucional—la bandera izada por los cubanos en el año 1895, y esta otra, la del 4 de septiembre de 1933, cuya fecha también es memorable en la historia de Cuba». Una cálida ovación premió las palabras del capitán Belisario Hernández.

EL DISCURSO DEL DR. ALMODOVAR.—A continuación del mencionado militar hizo uso de la palabra, con su elocuencia acostumbrada, el doctor Francisco Almodóvar. Su peroración fué sencillamente formidable. Un verdadero canto a la España de ayer y de hoy. Un elogio sublime a Pombo, que representa la juventud quijotesca y magnífica de la inmortal Iberia. «Vuestra presencia —dice Almodóvar al referirse al aviador santanderino— viene a darnos un estímulo para que sigamos amando, cada día más entrañablemente, a la Patria Grande; a la nación augusta que sigue siendo inmensa a pesar de la frecuente ingratitud de sus hijos». Y termina refiriéndose al fraterno acto que se está celebrando, en el que la colonia española y distinguidas personalidades cubanas ponen la nota más tierna de su corazón. Repetidos aplausos coronaron el bellísimo discurso del doctor Almodóvar.

HERMOSA CHARLA DE POMBO.—Poniendo en sus frases la sencillez de una charla familiar, Juan Ignacio Pombo dijo cosas que agradaron sobremanera. «No es a mí, sino a España, a quien estáis rindiendo homenaje. Los agasajos de que se me ha hecho objeto en distintos países hispanoamericanos, perdurarán eternamente en mi memoria. Como ya he dicho, la finalidad de mi vuelo era llegar a México, a dar las gracias a ese noble pueblo por el empeño que se tomó en relación a los verdaderos héroes Barberán y Collar, cuya hazaña tardará mucho tiempo en ser repetida. Permitidme que agradezca la gentileza de las autoridades civiles y militares, que me han recibido con los brazos abiertos. Y en lo que respecta a la colonia española huelga decir que me ha tratado como si yo fuese algo de su propio corazón. En una palabra: entre las cosas inolvidables de mi vida figuraréis todos vosotros. Muchas gracias.» Una atronadora ovación, que duró varios segundos, coronó las últimas palabras del simpático santanderino que mañana, a las tres de la tarde, y en un avión de la Pan American, embarcará hacia New York, de donde partirá directamente hacia España.

Embarca hoy Pombo por la vía aérea rumbo a N. York, donde tomará el «Habana»

JUAN Ignacio Pombo, el famoso aviador montañés, huésped distinguido de nuestra ciudad, que en una avioneta realizó un brillante «saltó» desde España a las costas del Brasil, siguiendo viaje a México, no embarcará en el vapor «Habana», de la Trasatlántica Española, como se anunció.

El popular as de la aviación española se despedirá del pueblo cubano desde la borda de un avión de la Pan American que lo conducirá a la ciudad de Miami y, desde allí, seguirá, por la misma vía, a la de New York.

En la gran metrópoli de los rascacielos, Juan Ignacio Pombo, tomará entonces el «Habana» que lo ha de conducir a su amada patria de la que partió hace meses en una aventura que a poco le cuesta la vida.

Lleve un feliz viaje el intrépido piloto y gratos recuerdos de Cuba y de todos los países de la América que le han vitoreado y aclamado por su incomparable hazaña.

LO ESPERAN HOY EN MIAMI

MIAMI, octubre 17. (AP). El aviador español, Juan Ignacio Pombo, llegará a esta ciudad mañana por la noche, procedente de la Habana. Aquí tomará el aparato que lo llevará a Nueva York, donde embarcará de regreso a España.

Una manifestación cívica el domingo en la Perla del Sur

Será para recabar auxilios inmediatos para las clases damnificadas por el ciclón

CONTINUA haciendo activas gestiones en esta capital la delegación de la Comisión de Propaganda del Comité Municipal de Auxilio de Cienfuegos, integrada por estimados compañeros en la Prensa de la Perla del Sur.

Nos comunican ahora los comisionados de referencia, que está todo dispuesto para la formidable demostración pública que se efectuará en la tarde del domingo próximo, día 20, en dicha ciudad, para recabar de los poderes centrales un inmediato y eficiente auxilio a las clases afectadas por el ciclón, a esos miles de ciudadanos que lo han perdido todo, hogar, muebles, pertenencias personales, todo, en fin.

No es con ofrecimientos y raciones de víveres como se reconstruye un pueblo en ruinas por los efectos de un catastrófico meteoro, —nos dicen nuestros huéspedes,— sino con créditos de importancia, con obras públicas, con trabajo.

Los que duden de la enorme fuerza destructora del ciclón del 28 de Septiembre —siguen diciéndonos— pueden y deben concurrir a la exposición pública que se está celebrando en el **lobby** del **Hotel Inglaterra**, donde con fotografías auténticas y datos estadísticos tomados de informaciones periodísticas, basadas en informes oficiales, se demuestra hasta la saciedad el número de edificios y casas en el suelo, los muelles y almacenes arrasados, el alumbrado público destruído, las siembras devastadas, las caravanas interminables de campesinos, obreros y gente del pueblo que, en larga teoría de hambre, de miseria, de desesperación, recorren las calles en busca de pan y de albergue.

Quien se sienta cubano; quien guarde aunque sea un elemental sentimiento de caridad y de humanitarismo, debe enviar su óbolo, pequeño o grande, al Comité Municipal de Auxilio de Cienfuegos, único organismo, —además de la Cruz Roja Nacional—, oficialmente autorizado para recabar esa ayuda.

LOS FERROCARRILES REBAJAN SUS PASAJES PARA CIENFUEGOS EN ESTE FIN DE SEMANA.—Los Ferrocarriles Unidos, prestos a cooperar al ansia reconstructiva de la Perla del Sur, han accedido a rebajar sus pasajes en casi un 50% para el presente fin de semana, a fin de que los cienfuegueros residentes en esta capital puedan concurrir a la manifestación del domingo.

LOS OMNIBUS DEL «RITZ», PONDRAN CARROS GRATIS.—«La Cienfueguera», empresa de Omnibus del Hotel «Ritz», viéndose impedida por los reglamentos vigentes de rebajar sus pasajes y deseando cooperar a los fines de la Comisión de Propaganda del Comité Municipal de Auxilio de Cienfuegos, ha puesto a disposición de sus delegados dos carros para transportar gratuitamente a los sureños que carezcan de posibles económicos para ir.

Las tarjetas para ese viaje las entregarán los señores Domínguez, Carrillo y Mazarredo, en el «Hotel Inglaterra», previa comprobación de la calidad de cienfueguero y de la falta de recursos del que las solicite.

Para ese fin se han señalado las horas comprendidas entre las 12 m. y 2:00 p.m., y las 6:00 y 9:00 p.m.

Se entregarán hoy los cuatro premios de los sweepstakes

Cantidades que corresponden a los ganadores. Refrendadas las operaciones realizadas

Recibidas ya las certificaciones oficiales de la Comisión de Carreras del estado de New York, y las notificaciones consulares correspondientes, la Comisión de Sweepstakes comenzó a pagar en la tarde de ayer los boletos premiados.

Hoy continúan dichos pagos en las oficinas de Bernaza número 3, recomendándose a todos los tenedores de boletos premiados, que pasen a hacerlos efectivos.

Los premios de este Sweepstakes de la Asociación Cívica se han distribuído en la forma y cuantía siguientes, de acuerdo con el número de boletos vendidos:

Primer premio: $36.840.69; vendedor, $2,210.44.

Segundo premio: $22,104.42; vendedor, $1,426.66.

Tercer premio: $11,052.21; vendedor, $663.13.

Cuarto premio: $7,368.14; vendedor, $442.09.

Caballos que corrieron

Starters.

Tocan cada uno $1,710.46; vendedores, $97.37.

Caballos que no corrieron

No starters.

Tocan cada uno: $160.71; vendedores, $9.15.

Las operaciones todas de la Comisión de Sweepstakes Nacionales Cubanos, han sido refrendadas por los contadores públicos señores Latour y San Miguel, que han llevado la alta inspección de los Sweepstakes.

SIN CONFIRMAR LA NOTICIA DEL ATAQUE A CAMELLEROS INGLESES POR LOS ITALIANOS

ZEILA, Somalia Británica, octubre 17.—Una noticia no confirmada relativa a que los soldados ingleses sufrieron bajas en un combate con las fuerzas italianas ha sido traída a esta ciudad por las tribus.

Dijeron al Comisionado del décimo séptimo distrito que el cuerpo de camelleros británicos que guarda la frontera de la Somalia británica sostenía un combate con los fascistas.

(La noticia ha sido desmentida en Roma y en Londres, diciendo los funcionarios de ambos gobiernos que no creen en ella).

En la oficina colonial británica un funcionario dijo: «Personalmente no creo en ella, pero nada podemos decir de manera definitiva». Agregó que la oficina está en contacto con Zeila y recibirá noticias oficiales pronto.

Las autoridades dicen que si el combate fuera cierto tendría que haber sido causado porque los italianos penetraron sin intención en el territorio británico o porque confundieran a los indígenas que sirven en el cuerpo de camelleros británicos con etiópicos.

La frontera no ha sido jamás delimitada. El cuerpo de camelleros tiene la misión de impedir la entrada de refugiados en la zona de guerra.

Los tribeños dicen que el avance italiano en Ogaden se ha demorado por causa de las lluvias, que impiden moverse a los tanques.

ATAQUE ITALO A LOS INGLESES

Temiendo una amenaza a su flanco izquierda, los italianos han estado concentrando refuerzos desde el lunes, los que han llevado desde Somal italiano al sur de Ogaden, donde el ejército del ras Desta continúa avanzando por el valle de río Webbe Shibeli.

Los corredores somalíes que llegan a ésta desde la frontera dicen que los tanques italianos no pueden moverse por el terreno cenagoso y agregan que no han podido pasar de los pozos de Aurla Heigah y Agalah.

La infantería que sigue a los tanques se ha visto obligada a reajustar la línea del frente por la misma razón.

El inesperado retroceso de los planes del general Rodolfo Graziani, según se afirma, ha causado un efecto deprimente en sus soldados, quienes esperaban hacer una marcha rápida a través del territorio de Ogaden, que carece completamente de agua y afirmarse en la meseta sin gran oposición.

La repentina reanudación de las lluvias se interpreta por los etiópicos como señal de la intervención divina. Diariamente y por espacio de muchos días han estado haciendo rogativas pidiendo lluvia.

Sesenta poderosos aviones para la Armada americana se construirán en seguida

LOS ANGELES, octubre 17. (AP.) —Una numerosa flota de hidroplanos de la Armada americana se construirá inmediatamente, según anunció esta noche el contralmirante Ernest J. King, jefe del Bureau de Aeronáutica de la Armada, esta noche.

El almirante King dijo que sesenta hidroplanos del tipo XP3Y-1 se construirán en seguida en San Diego por la Consolidated Aircraft Corporation como núcleo de una gran flota de cruceros aéreos, pudiendo dichos aparatos cruzar el Pacífico en vuelos sin escalas.

Este anuncio lo hizo el contralmirante después de una conferencia a bordo del buque insignia «Pennsylvania» con el almirante Joseph K. Reeves, comandante en jefe.

Cómo se encuentran en estos momentos los dos frentes del conflicto italo-etiópico

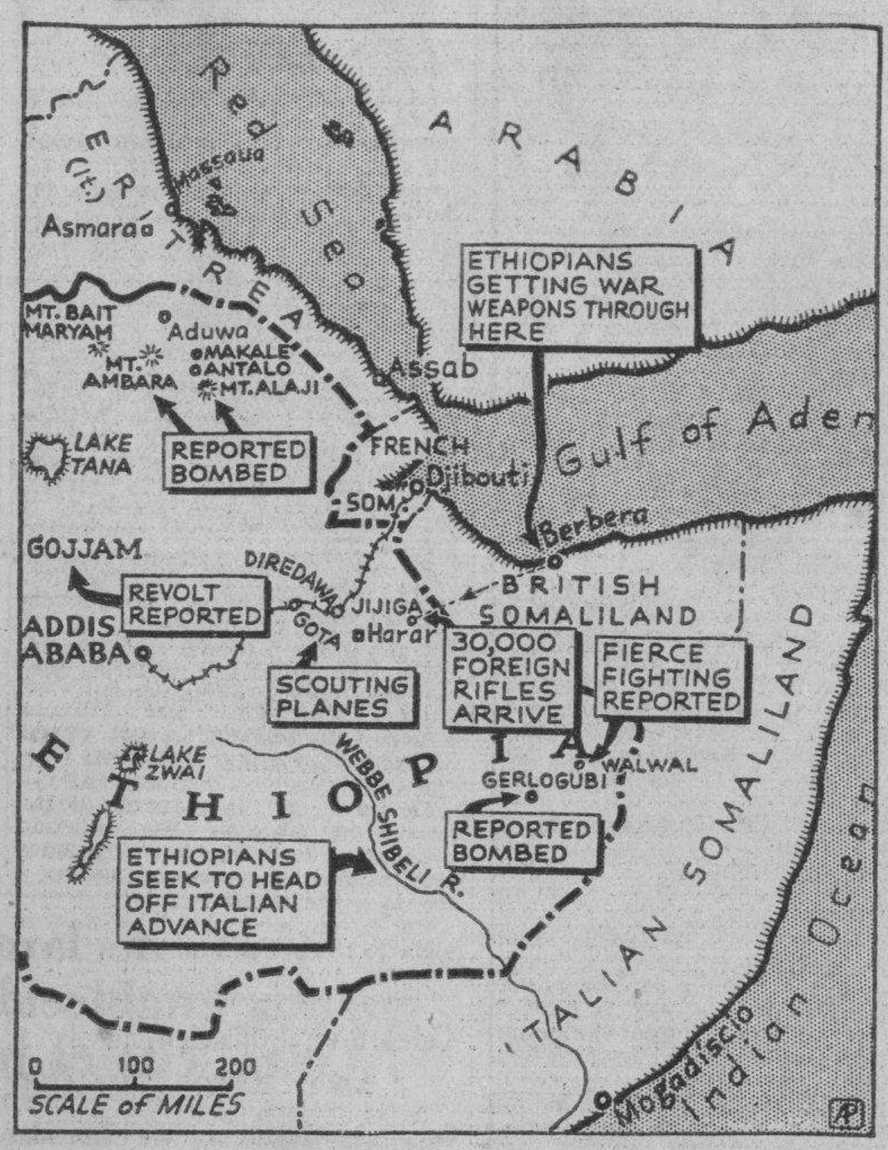

Este esquema del teatro de operaciones del conflicto italo-etiópico, da clara idea de cómo se desarrollan los acontecimientos en estos momentos. Los partes cablegráficos nos dicen que los italos están atacando duramente por todo el frente sur—frontera etiópica-somal—lanzando fuertes contingentes de tropas indígenas. Mientras, las esperanzas de los etiópicos se han robustecido con la llegada de poderosas armas que han podido importar del extranjero, que ha sido posible al serle levantado el embargo del suministro de los efectos de guerra.

LA MUJER CUBANA CONTRA LAS ARBITRARIAS EXCLUSIONES QUE HACE LA LEY DEL 50 POR 100

En una alocución al pueblo señalan la responsabilidad en que incurren los que mantienen en pie esa monstruosa ley, que denuncian enérgicamente ante la coniencia pública

ANOCHE se reunió la Sección Femenina de la Asociación para la defensa de los derechos ciudadanos.

Un comité de la sección de referencia, precisamente, visitó después de terminada la asamblea la redacción del DIARIO DE LA MARINA, con el propósito de hacernos entrega del llamamiento que hacen a la opinión pública y especialmente a la mujer cubana.

A continuación lo pasaremos a insertar, íntegramente:

A la opinión pública:

Millares de madres cubanas sufrimos el flagelo de la Ley de Nacionalización que nos sumió en la miseria y la desesperación al prohibírseles a nuestros esposos, cubanos también, el ejercicio del trabajo, con el producto del cual atendían a nuestro sostenimiento y a la educación de nuestros hijos, esperanza de un futuro mejor para la Patria. Esta monstruosidad, que no registra la historia de ningún pueblo civilizado, es mantenida a todo trance por el egoísmo brutal de unos y por las especulaciones electorales de otros, acallando con la sordidez de sus ambiciones la voz de las conciencias puras que en todas partes se ha levantado para anatematizarla y los gritos de angustia que, como una maldición, salen todos los días de nuestros corazones.

Por una paradoja sangrienta se ha tirado una línea divisoria entre las mujeres cubanas: a un lado, las preferidas, las que pueden disponer de lo necesario para su sostenimiento y el de sus hijos mediante el privilegio de exclusividad que se concede a sus maridos para monopolizar el trabajo; a otro lado nosotros, las repudiadas, impelidas brutamente a morirnos de hambre y a presenciar el aniquilamiento de nuestros hijos porque sus padres, cubanos nacionalizados, no pueden trabajar en Cuba por considerárseles exactamente igual que si fueran extranjeros.

¡Y tal engendro legislativo se considera intocable y se le mantiene en nombre del proteccionismo al nativo!

Nosotras, mujeres del pueblo, no estamos capacitadas para presentar a la opinión pública, en sus múltiples y graves aspectos, problema tan complejo y tan peligroso para la estabilidad de la Nación. Quédese eso para los intelectuales y para los hombres públicos que aún conservan la dignidad de tales.

Nuestra apelación al pueblo de Cuba, a nuestro pueblo y de nuestros hijos, es sencillamente moral, social y humana, porque para aquilatar toda la cantidad de nuestra causa basta que el corazón no esté depravado por el egoísmo torpe y rapaz de vivir a costa de sus hermanos, negándoles el derecho natural a la individualidad y a la asociación, atributos divinos del ser libre. Quienes se empeñen en privar de los medios de vida a sus compatriotas inermes, ésos no son hermanos sino trogloditas cuyas fauces están siempre dispuestas a devorar el alimento ajeno. Negar a nuestros maridos cubanos el derecho a trabajar que tienen todos los hombres, equivale a colocar a sus mujeres y a sus hijos nativos en un estado de orfandad e indefensión absolutas, **cuya tremenda responsabilidad para los gobernantes que mantienen en pie la monstruosa ley, denunciamos ante la conciencia pública.**

A las sociedades feministas de la Nación; a las instituciones que se consagran a la protección de la niñez desvalida y a la sociedad cubana no contaminada aún por el ponzoñoso virus de la disolución del hogar y de la familia, va dirigida especialmente esta apelación en demanda de apoyo a nuestra causa, reclamando la reforma inmediata de la Ley de Nacionalización, de manera que todos los cubanos, nativos o nacionalizados, tengan el mismo derecho a ejercer el trabajo.

Por la Sección Femenina de la «Asociación para la Defensa de los Derechos Ciudadanos», Epido número 2, Habana:

Carmelina Casanova; Celia Láncara; Marbarita Gual; Margot Pérez; señora Fraginals de Riguero; Sara García de Valea; señora Elvira Esteban de González; Nieves Martín; Evangelina Bustelo; Guillermina Valdés.

Octubre 17, 1935.

Estan activos los revolucionarios en la región de Sonora

Parece que los contingentes engrosan de día en día y que disponen de muchos pertrechos

NOGALES, Sonora, octubre 17. (AP).—Corre la alarma debido a que hay noticias de que los facciosos del Norte están engrosando sus fuerzas, amén de adquirir pertrechos que les pasan de los Estados Unidos, para la continuación de la guerra. Se dice que se están concentrando en El Altar, paraje distante 86 kilómetros de aquí. Los facciosos han matado a nueve personas desde que se insurrecciona-ron. Estas fuerzas son batidas por tres aviones de observación.

Anoche se refugiaron del otro lado de la frontera muchos vecinos de Naco, temerosos de la agresión de los rebeldes. Se sabe que hace poco recibieron un cargamento de pertrechos norteamericanos a través de Casabe, Arizona. Se fija el martes como día de la recepción.

Inglaterra pide a Francia que defina su posición actual

Quiere que diga de un modo concreto si está a su lado o si se pone junto a Italia

LONDRES, Octubre 17. (AP). —La larga era de cooperación especial anglo francesa en Europa se encuentra esta noche en la balanza.

La Gran Bretaña espera una contestación clara y terminante de Francia definiendo su actitud en lo que respecta a la aplicación de las sanciones y defensa de los fueros de la Liga de las Naciones.

Con el fin de acabar con la incertidumbre que ha reinado durante varias semanas acerca de lo que haría Francia en la crisis italo-etiópita, el gobierno de la Gran Bretaña se ha dirigido a Francia para que conteste si, de acuerdo con el convenio de la Liga, puede contar con el apoyo de la Marina de Guerra francesa en el caso de que los italianos atacasen la flota inglesa en el Mediterráneo.

El gobierno inglés no aceptará subterfugios de ninguna clase y solamente un «sí» o un «no» categórico. Créese en los centros británicos que tal como se encuentran las cosas, la respuesta francesa tiene que ser favorable.

Una respuesta desfavorable abriría tan graves posibilidades que los funcionarios británicos se han negado a hacer comentarios acerca de lo que podría ocurrir entonces.

Teniendo en cuenta la difícil situación en que se halla el primer ministro Laval en Francia, el gobierno inglés le ha concedido varios días para que piensa la contestación, pero al mismo tiempo le ha hecho ver claramente que no admitirá contestaciones evasivas.

Otro acontecimiento que ofrece graves posibilidades está contenido en noticias sin confirmar recibidas en esta capital diciendo que un cuerpo de camelleros británico sufrió bajas en un croque con las tropas italianas a lo largo de la frontera septentrional de la Somalia británica. Los funcionarios no se inclinan a conceder crédito a la noticia.

La prensa inglesa no ha publicado la noticia del ataque a los camelleros ingleses.

Oficialmente se ha explicado que el Gobierno Inglés se ha visto en la necesidad de exigir a Francia que vire las cartas debido a que los comentarios que ha venido haciendo la prensa francesa hacen dudar acerca de la verdadera actitud del gobierno de París. El gabinete británica ha considerado de su deber para con la opinión pública inglesa aclarar la incertidumbre.

En los centros bien informados se cree ver en la resolución del gobierno inglés el propósit ode que se rompan las relacions franco-italianas y desaparezca la tensión anglo-francesa.

EN EL CONSEJO DE ESTA TARDE SEGURAMENTE SE CONOCERA EL DICTAMEN SOBRE SU REAPERTURA

En el memorándum del Comité Universitario no se habla de la Autonomía ni de la entrega del Hospital Calixto García. Es un documento extenso, que estudia con interés

El Secretario de Educación, doctor Anaya Murillo, fué interrogado ayer noche por los repórters palatinos a propósito de la entrevista celebrada en horas del mediodía en la mansión del Ejecutivo Nacional y de la que participaron el Presidente Mendieta, el profesor doctor Luis Ortega y el propio interrogado.

Los periodistas sabían ya por boca del doctor Ortega, que en dicha conferencia se había tratado de las peticiones formuladas al Gobierno por la Comisión Universitaria sobre la reorganización del Alma Máter, asunto en el cual el Jefe del Estado mostró un evidente deseo de llegar a soluciones inmediatas, acordes con la demanda de la Comisión.

El doctor Anaya Murillo amplió el anterior informe añadiendo que el doctor Ortega había solicitado del Presidente la mayor premura en la activación del estudio a que se halla sometido el memorandum redactado por el Comité Universitario, contentivo de las bases para la aludida reorganización.

—Estas bases—manifestó el Secretario de Educación—forman un Reglamento que vengo considerando desde hace días. Le dedico extraordinario interés. Es un documento copioso que consta de muchos artículos distribuidos en cincuenta hojas de papel, escritas a máquina, a un solo espacio.

Dijo el doctor Anaya que espera tener concluido hoy viernes el estudio del Reglamento y formulado sobre el mismo un dictamen que, a ser posible, presentará al Consejo de Secretarios de esta tarde.

En el dictamen el Ministro de Educación Pública apunta dterminadas objeciones a los artículos del Reglamento que le parecen inadecuados o impracticables.

La aprobación, desaprobación y reforma del documento depende del Consejo.

El Secretario agregó que la Comisión de Profesores no se refiere en ningún momento a la Autonomía de la Universidad ni a la reintegración a la misma del Hospital Calixto García, que se encuentra bajo la dirección y administración del Estado.

—¿Cree usted, doctor, que aprobado el Reglamento y puesto en vigor la reestructuración de la Universidad alcanzará el éxito apetecido?

—Tengo la seguridad de ello. Y habida cuenta de la buena fe del Gobierno en esta cuestión y del alto espíritu patriótico que anima a la Comisión Universitaria, cuya labor al redactar el Reglamento es digna de entusiastas congratulaciones, no dudo que la Universidad podrá reanudar su vida docente en enero o febrero del año próximo.

Opina el doctor Anaya que, por virtud del plan propuesto por la Comisión, los estudiantes retornarán a las clases sin reservas de ninguna clase.

Por tal modo responderá el estudiantado al esfuerzo y buena voluntad demostrada por el Comité Universitario.

Finalmente, dijo el Secretario a los repórters que el Reglamento establece que serán respetados los profesores actuales, en el desempeño de sus cátedras, sacándose a oposición las que se hallan vacantes.

NUEVA ESCUELA NORMAL DE KINDERGARTEN EN SANTA CLARA.—El doctor Anaya aseguró que llevará hoy al Consejo un proyecto de decreto ley creando una Escuela Normal de Kindergarten en la ciudad de Santa Clara.

De esta manera habrá dos escuelas de esa clase en Cuba.

El propósito del Secretario al establecer la nueva Escuela es la de facilitar el acceso a la misma a los estudiantes de las provincias orientales.

No se aplaza la celebración del «Día del Periodista», que se verificará el próximo 24

El Directorio del Retiro de Periodistas, reunido ayer, acordó hacer público que los festejos del Día del Periodista señalados para el 24 de octubre, no serán transferidos.

El programa oficial de los festejos será publicado mañana; y todos los actos se efectuarán en las mismas fechas en que se han venido anunciando, manteniéndose en todas sus partes la organización en cada uno de los festejos, que conoce el público.

Hombre decapitado en el choque de un tren y de un camión

Resultó otro individuo con graves lesiones. El chofer no sufrió el más leve daño

PINAR DEL RIO, octubre 17. DIARIO. Habana.—A las dos de la tarde se produjo un violento choque entre un camión manejado por Manuel Gómez y un tren de viajeros que venía de Guane, en el crucero existente en la carretera de Coloma, cerca de la Estación del Ferrocarril.

A consecuencia del accidente resultó muerto el guardabarrera Tomás Cabrera, de 48 años, vecino de dicho lugar, así como con graves heridas Juan Falcón, vecino de la calle de Polvorín, de esta ciudad. Cabrera quedó decapitado.

Según acta levantada por la Policía, el camión que conducía el chofer Gómez, iba a velocidad moderada, sin que señal alguna le indicara la proximidad del tren, que, según las manifestaciones del propio Gómez, pitó cuando se hallaba encima ya del vehículo, por lo que le fué imposible evitar el siniestro.

Gómez quedó detenido por el término que fija la Ley. G. Rodríguez, Corresponsal.

EL CANAL DEL ROQUE

Para mover a nuestro Gobierno a poner atención a las obras del Canal del Roque, nada mejor que la propia literatura del obrero que nos escribe, en su nombre y en el de «muchos obreros más», con tonos tan patéticos que estamos seguros de que han de mover (y conmover) a las autoridades para poner asunto a lo que se pide.

Ninguna inspiración de verbo profesional del periodismo alarmista, ni de la literatura descriptiva, pudiera llegar a la elocuencia de este comunicante cuando nos describe las miserias derivadas de la paralización de las obras del Canal del Roque, abandonadas por el Gobierno de Machado en sus últimos tiempos de penuria moral y material. Por eso nos parece, lo mejor, dejarle a él elevar su palabra a los Poderes del Estado, quedándonos nosotros en el simple papel de transmisores y, desde luego, profundamente simpatizadores de cuantos, por tan punible incuria, reciben los graves daños de que se duelen los comunicantes.

Dice así el escrito:

«Matanzas, Máximo Gómez, Octubre 12 de 1935.

Doctor José Ignacio Rivero.

Director de los periódicos DIARIO DE LA MARINA y «Avance».

Habana.

Distinguido señor:

Por el presente escrito venimos a pedir a usted se sirva ayudarnos desde las columnas de los periódicos de su digna dirección, en las gestiones que venimos haciendo cerca del Gobierno, para que se continúen las obras paralizadas del dragado en las obras del Canal del Roque.

Doctor Rivero, la paralización de estas obras es causa de inundaciones tremenas que matan nuestras labranzas, ahogan animales de trabajo, paralizan las labores agrícolas en los campos de cañas inundados, proporcionan las aguas estancadas magníficos criaderos de mosquitos trasmisores de enfermedades que hacen presa de nuestros naturales débiles, haciendo el cuadro de miserias que de por sí es terrible aún más insufrible. Debemos informarle que estas obras fueron arbitrariamente paralizadas por el Gobierno del General Machado, que dispuso de la cantidad presupuestada para ellas, habiendo quedado interrumpidas a la mitad de su ejecución. Existe una razón poderosa que nos llena de inquietud: está razón no es otra que debido a las condiciones especiales del lugar, hubo que construir sobre el terreno una draga hidráulica, cuyo costo fué de unos $200.000 aproximadamente, esta draga desde hace cuatro años está paralizada sin poder carenar sus fondos, si esta draga por la acción del tiempo, como todo hace suponer, se inutiliza, el resto del trabajo por realizar no merece ni puede para ello construirse una nueva draga, pues ninguna draga podría entrar al Canal, debido a que éste está completamente obstruccionado al extremo de no conocerse en algunos kilómetros ni siquiera sus límites.

Doctor Rivero, hemos hecho a usted todas estas explicaciones a fin de documentarlo sobre el particular, restándonos expresarle nuestro más sincero agradecimiento por cuanto haga en nuestro favor.

De usted muy respetuosamente,

Crescencio SANCHEZ
y muchos trabajadores más.

Aplazada la causa de los encubridores del bandido Karpis

MIAMI, Florida, oct. 17. (AP).—El caso de Nathan Heller, de la Habana, y de los otros tres acusados de haber ayudado al fugitivo Alvin Karpis, ha sido aplazado debido al gran número de asuntos que tienen pendientes los tribunales de justicia, sin que tengan fundamento los rumores de que el Gobierno se proponga sobreseer las causas contra los cuatro procesados.

Los procesados con motivo de la estancia de Karpis en el sur el pasado invierno son, además de Heller, Joe Adams, Cassiu McDonald y Gendry Randall.

Bart A. Riley, abogado de Heller, Adams y Randall, manifestó hoy que el Gobierno ha accedido a que el 11 de noviembre se tomen declaraciones en la Habana acerca de la reputación de Heller, quien, como los demás procesados, insiste en que si la persona con quien hizo negocio era Karpis, no lo sabía.

AUMENTA EL CONSUMO DE AZUCAR EN EUROPA

NUEVA YORK, octubre 17. (AP.) —El consumo y la producción azucarera en doce países europeos ha tenido aumento en el período comprendido del 1o. de septiembre de 1934 al 31 de agosto del presente año, en comparación con el año anterior, según B. W. Dyer and Company. El consumo llegó a un total de 7.182,399 toneladas largas, o sea, un aumento de 2.4 por ciento en comparación con el otro año. El consumo creció en un 16.7 por ciento, fijándose en 6.139,489 toneladas.

La insignia de la Cruz Roja Española al Jefe de la Marina

Hoy se le entregará en un acto solemne en el Castillo de la Punta. Hora: 10 a. m.

Hoy, viernes, a las 10 de la mañana, en el Castillo de la Punta, tendrá efecto un acto sencillo y solemne: el de la entrega de las distinciones concedidas por la Cruz Roja española al teniente coronel Angel A. González, M. N., Jefe de la Marina de Guerra Constitucional y al comandante Jesús Gómez Casas, inspector general de la misma Marina, para lo cual concurrirá a dicho Castillo, sede del repetido cuerpo de las fuerzas armadas, el doctor Ignacio Plá, representante de la benemérita institución.

E.C.D. 2016

AL MARGEN DE LA HISTORIA

Los Botines de su Excelencia

Su Excelencia don Niceto Alcalá Zamora, Presidente de la República Española, siempre viste de negro o de gris. Esto, naturalmente, no tiene la menor importancia. Es un hombre serio y discreto y prefiere los colores oscuros a las estridencias espectaculares. Pero hay algo en su indumentaria que llama poderosamente la atención: Su Excelencia usa botines con elásticos. ¿Comodidad? ¿Costumbre? ¿Apego a las tradiciones...? He ahí lo que se preguntan los buenos madrileños que, en el calzado de don Niceto, encontraron una mina inagotable de chistes intencionados.

Su Excelencia es natural de Priego, pequeño pueblo de la provincia de Córdoba. Allí le quieren muchísimo, sobre todo, después de su exaltación a la presidencia de la República, porque es innegable que las cumbres atraen, subyugan y dominan.

En Priego vive un honrado zapatero que, desde tiempo inmemorial, surtía a don Niceto de sus célebres botines. Y el buen hombre, cuando su cliente fué proclamado Jefe de la Nación, fué a verle.

—Vengo a suplicar a Vuecencia que me dé permiso para...

—¿Para qué?

—Para ostentar un título.

—¿Un título? ¿No sabes que están abolidos?

—Verá. Los sastres y mercaderes que proveían a Su Majestad, digo, a don Alfonso—perdóneme Vuecencia—colocaban en sus establecimientos unos letreros que decían: «Proveedores de la Real Casa» y yo quisiera poner en el mío uno que diga: «Proveedor de Su Excelencia el Presidente de la República». ¿Puede ser?

Don Niceto se rascó la cabeza, y como aquello, después de todo, no tenía la menor importancia, autorizó, solemne:

—Bueno, hombre, bueno. ¡No faltaba más!

El zapatero, apenas llegó a Priego, llamó a un pintor para encargarle el rótulo que lo llenaría de prestigio, proporcionándole, al mismo tiempo, la estimación de sus clientes. Y, al otro día, todo el pueblo pudo admirar un letrero maravilloso... por la frase que el zapatero le agregó. Decía así:

LA MEJOR DE PRIEGO
(Proveedora de Su Excelencia el Presidente de la República)
Ojo: también se hacen zapatos como los demás.

¿Debemos añadir algún comentario a esta anécdota rigurosamente cierta? Creemos que no.

J. S. A.

FARMACIA Y DROGUERIA TAQUECHEL DE TURNO HOY Tel. 2141 Obispo 27

FARMACIA DROGUERIA DE "JOHNSON" DE TURNO LOS LUNES Obispo No. 30 TELEFONO A-2129.

LA MAYOR 35 EDIFICIOS 700 EMPLEADOS SARRA DROGUERIA ABIERTA TODOS LOS DIAS TODA LA NOCHE LOS MARTES A-8026 A-3641

FARMACIAS de turno hoy

VIERNES

HABANA.

Ave Italia (Galiano) 9-B	M-1500
Ave. Menocal (Infanta) y San José	U-7074
Ave República, (San Lázaro) 388	U-6774
B.Masó (Escobar) y Peñalver	M-5450
Fernandina 77	M-5365
Finlay (Zanja) y Soledad	U 6729
F. V. Aguilera (Maloja) y S Nicolás	A-2345
Gral. Aguirre (Animas) e Industria	M-4040
Gral. Alemán (San Nicolás) y Gloria	M5222
Gral. Alemán (San Nicolás) y Maloja	M-2077
San Mariano y Figueroa	I 4333
Gral arrillo y Campanario	M-4558
Gral. Quintín Banderas y Corrales	M-4666
Gral. Suárez (San Miguel) y Oquendo	U-6936
Habana 187, entre Paula y San Isidro	M-4604
M. M Delgado (Lealtad) y Animas	M-4480
Leonor Pérez (Paula) 85	M-4129
Máximo Gómez (Monte) 2	M-3400
Padre Varela (Belascoaín) y Salud	U-2852
P Varela y P. Gómez (Corrales)	M-5427
P. Margal (Obispo) 27	A-2141
Zenea (Neptuno) y Ave. de Bélgica	M-2277
Zenea (Neptuno) 145	U-6720
Zenea (Neptuno) 230	U-1818
Pedro Pérez (Lamparilla) y Villegas	M-5718
Suárez esq. a Esperanza	M-4622
Habana No. 187 esquina a Paula	M-4604

VEDADO

AVe. España (Calle 17) entre E y F	F-6221
19 entre 14 y 16	F-6211
23 entre J e I	F-6109
Calle 25 Nro. 229	F-4458
Zapata 128	F-6002
Calle K., entre 9 y 11	F-4404

VIBORA

10 de Octubre (J. del Monte) 614	I 7242
Estrada Palma 59	I-7591
San Mariano y Figueroa	I-7334
Pocito y Reyes	X-2351

JESUS DEL MONTES Y S. SUAREZ

10 de Octubre (J. del Monte) y Rodríguez	X2247
Pocito 18	X-1500
Santos Suárez y Serrano	I-7609

LUYANO

M Fernández de Castro (Luyanó) 48	X-2348
M. Fernández de Castro (Luyanó) 130	X-3068
Rosa Enríquez 50	X-3553

CERRO.

Calzada del Cerro 440-C	M-4230
Salvador y Bellavista	I-7214

NOTA.—Este grupo deberá prestar servicio público todo el día y toda la noche de los domingos siguientes: Febrero 3, Marzo 17, Abril 28, Junio 9, Julio 21, Septiembre 1, Octubre 13, y Noviembre 24.

HABANERAS *por M. R. de Fontanills*

LA MODA ACTUAL

MODELO MUY NUEVO

Para un traje de calle o de poco vestir presentamos el modelito que ilustra ésta sección que tiene el encanto de ser muy elegantico y favorecedor dentro de la nueva línea.

Es de crepé celanese en un tono grége muy atractivo. Las mangas llevan el corte nuevo tratado en mis crónicas anteriores como el detalle más destacado en el invierno y el sombrerito es negro de fieltro muy sencillo y práctico.

LA EXPOSICION DE EL ENCANTO

Grandes remesas de mercancías, especiales para la magna exposición de invierno, están llegando a **El Encanto**, la conocida tienda que impone la moda y donde acude todo el público en busca de ideas y normas para seguirlas en cada temporada.

Este año superará a los otros en asuntos de vestidos, sombreros y zapatos porque, además de haber seleccionado sus compras, tienen algunos modelos exclusivos que se fabrican sólo para esa casa.

El Encanto acaba de aceptar la agencia de los famosos zapatos **Miller**, que como es sabido son los mejores fabricados en los Estados Unidos, vendiéndolos a precios muy zazonables.

NOTAS DE PARIS

Las telas nuevas de Vionuet, en acabado corrugado, se emplean para los vestidos de noche de estilos griegos siendo, en realidad transparentes cuando se colocan plisados o con fruncidos que después de planchados y cuando se quitan los hilvanes, queda la tela con el plisado ondulante. El collar y el cinturón de éstos vestidos son de tiras de oro con turquesas incrustadas, haciendo la impresión de que son túnicas griegas.

Para cubrir sus modelos de noche **Vionuet** ha confeccionado abrigos igualmente magníficos. Los más esepectaculares que se han visto es una capa voluminosa de terciopelo gris humo con el capirucho y parte de delante forrada en terciopelo amarillo dorado. La más femenina y práctica es hecha en tono rosa carmelita, de terciopelo también, negra, colocados alrededor de los hombros y mangas que solo llegan al codo.

Las mangas **chez Vionuet** no siguen regla fija, las hay anchas y largas, de globo debajo de los hombros y apretadas hasta el codo pero en todas tratando de balancear siempre el busto con la falda. En los abrigos de más vestir emplea las pieles en profusión, y en forma de amplios cuellos, con tiras bajando por delante de una capa y con toda la extravagancia del empleo de éstas cuando se usan en profusión.

LA LLEGADA DE LOS GRANDES MODISTOS

Ya están regresando a nuestras playas los **conturieres** famosos que fueron a París en busca de artículos que la moda indica como los necesarios para que la mujer luzca elegante este invierno.

A la llegada de las **Hermanas Salas** han seguido la de **Bernabeu, Emilio Porras, Marie Teuton y Eric** que regresaron esta semana.

En la próxima se espera a **Mlle. Cumont** y más tarde, para fines de mes, a **Eva**.

Todas éstas grandes casas han obtenido en los centros de la moda lo mejor para sus clientes de Cuba que exhibirán en próximas exposiciones.

A UNA NIÑA SIN ALMA

¿Qué tú no sabes amar?... ¡qué ironía!
siendo el amor placer de los placeres.
¿Qué aborreces también la poesía?...
Si desprecias lo bello: ¿qué prefieres?

Y te expresas con frase muy sencilla:
—¡Nunca mi corazón se ha enamorado!
. . . . . .
Por desgracia: ¿será que esta chiquilla
tiene su corazón petrificado?...

No te gustan los bailes ni las flores;
¡quisiera descubrir ese misterio!
¿Eres la emperatriz de los dolores?...
Por ventura: ¿te agrada el cementerio?...

Si la flecha certera de Cupido
no atraviesa tu pecho milagroso,
es preciso exclamar despavorido:
¿una niña sin alma?... ¡qué espantoso!...

Nemesio Carcassés PEREZ.

PRODUCTO DE BELLEZA

Los jabones deben ser escogidos, entre los de mejor calidad para usarlos en el cutis.

No todos ofrecen tampoco un mismo resultado, puesto que ni los materiales que se usan son los mismos, ni tampoco todas las naturalezas resisten igual.

Recomendamos el jabón **Mireya** como uno de los mejores, siendo sus componentes todos de primera calidad.

Al recomendarse ese jabón se indica, para el complemento de la belleza, el uso de la **Crema Mireya** que es también un magnífico producto.

MENU DEL DIA

Almuerzo	Comida
Melón Rocío de Miel	Grape fruit
Huevos Meyerbeer	Crema de ajío
Filete Mignon	Pescado al horno
Ensalada de Coliflor	Flan de vegetales
Leche quemada	Pastel de guayaba

RECETAS DE COCINA

Gandinga a la Criolla

La gandinga debe ser de un puerco matado la víspera, aprovechando la lengua y el bofe. Se ponen en adobo con sal, vinagre, pimienta, orégano, sofriéndose en manteca con un sofrito de ajos, cebollas y ajíes picados. Cuando estén sofritos los pedazos se le agrega, un cucharón de caldo, puré de tomates y una copa de vino tinto, cuajándose la salsa con harina de Castilla.

NUEVO JEFE LOCAL DE SANI DAD DE CAMAJUANI

CAMAJUANI, octubre 17. DIARIO Habana. — Hoy tomó posesión del cargo de Jefe Local de Sanidad en propiedad, nuestro particular amigo el doctor Juan B. Hernández, felicitándolo por ello, así como al Secretario del Ramo, por haber recaído la elección en tan cumplido caballero.—Angel C. Fernández, Corresponsal.

Se ha solicitado otra cancelación de viejos adeudos

La Asociación Nacional de Propietarios cree esto de utilidad para el Municipin

Habana, octubre 14 de 1935.
Dr. Guillermo Belt,
Alcalde municipal.—Habana.
Señor:

La Asociación Nacional de Propietarios, que acaba de conocer su resolución poniendo al cobro los recibos de contribución territorial correspondientes al segundo trimestre del actual ejercicio, a partir de mañana, día 15, y que los recibos del tercer trimestre por concepto de agua se empezarán a cobrar desde el 24 del corriente, consideramos de nuestro deber manifestarle que a la Administración municipal le hubiera resultado de mejor conveniencia que usted resolviera, como lo hemos solicitado de su autoridad en anteriores ocasiones, que se cancelen las contribuciones por territorial hasta el año 1933-34 inclusive, y por concepto de agua hasta 31 de diciembre de 1933.

Si usted tuviera la bondad de recabar del Consejo de Secretarios, los acuerdos pertinentes a tal respecto, según lo hemos solicitado de usted por nuestro telegrama fecha de ayer, aún podrían los contribuyentes acudir, en tiempo oportuno, a pagar los trimestres para que se les convoca y seguir después los pagos con la debida regularidad.

De no ser así, la recaudación tropezará con algunas dificultades.

Le rogamos su mejor atención a este asunto, y quedamos de usted con la mayor consideración.

Por la Asociación Nacional de Propietarios: **Emilio Fernández**, secretario.

Celebró un brillante acto el Club Cultural Flora Mora

A las ocho y media de la noche de ayer celebró un brillante acto cultural el Club Flora Mora.

Una concurrencia selecta y nutrida asistió al acto, premiando con sus aplausos calurosos los números del programa que se hubo de confeccionar especialmente para el mismo.

Las palabras iniciales estuvieron a cargo del doctor Ricardo Riaño Jauma y la parte musical fué desarrollada, a maravilla, por la señora Telé Sablo de Alvarez y el señor Joaquín Navarro Riera.

Hubo también números de recitación por Ducazcal, que ofreció a la concurrencia varias de sus últimas composiciones, todas hermosísimas.

En fin, una noche de verdadero arte.

Graves infracciones denunciadas por los dueños de camiones

Los ómnibus llevan equipaje y conducen mercancías, con lo que infringen sus estatutos

Sociedad de Conductores de Carros y Camiones de la Habana
Habana, oct. 9 de 1935.

Sr. Director General de la Comisión Nacional de Servicios Públicos.
Edificio «Barraqué».—Ciudad.

Muy respetable señor nuestro:

Tenemos conocimiento de las infracciones que a diario vienen cometiendo los ómnibus interprovinciales con rutas urbanas en las respectivas ciudades.

Pues existen empresas que vienen cargando en sus ómnibus mercancías, que sólo deben ser transportadas por camiones exclusivamente, según el decreto-ley número 565; así como que la generalidad de estos ómnibus interprovinciales vienen constantemente, y a su capricho, variando su itinerario urbano, apeando y recogiendo el pasaje en cada esquina, con lo que no sólo infringen las disposiciones vigentes, sino que también causan grandes perjuicios en sus intereses a los trabajadores que se dedican al transporte de pasajeros, en sus respectivas localidades.

Lo que, teniendo en cuenta esta Sociedad, al dirigirse a ese respetable Comisión Nacional de Servicios Públicos, no sólo lo hace para rogarle que se le exija a esas empresas el cumplimiento de la ley, sino también para apoyar la petición que en este mismo sentido y con fecha 4 de los corrientes, ha formulado ante ese digno organismo la Asociación de Chauffeurs de Bayamo.

Esperando merecer el honor de su atención a este ruego y con la mayor consideración, quedan de usted atenta y respetuosamente,

Manuel Sánchez, Secretario.

Juan Jarro
Presidente

PRIMER ANIVERSARIO DEL PATRONATO DE TURISMO DE LA VILLA DE GUANABACOA

El Patronato del Turismo de Guanabacoa celebró el pasado día 16, el primer aniversario de su fundación, haciendo uso de la palabra el señor Manuel Giberga, del consejo superior de la corporación, hablando extensamente sobre las posibilidades de turismo para la Villa de Pepe Antonio.

Los demás oradores y los artistas que figuraron en el programa del acto fueron muy aplaudidos.

FOSFATINA FALIÈRES

LA HARINA ALIMENTICIA INCOMPARABLE A LA CUAL MILLONES DE NIÑOS DEBEN LA FUERZA Y LA SALUD
FACILITA LA DENTICIÓN Y EL DESAROLLO ÓSEO
CONVIENE A LOS ANÉMICOS ANCIANOS Y CONVALECIENTES
EXIGIR SIEMPRE LA MARCA DE GARANTIA
"Fosfatina Falières" REPUTADA EN EL MUNDO ENTERO Y RECHAZAR TODAS LAS IMITACIONES
DE VENTA EN TODAS PARTES. PARIS

Será señalada para muy pronto la vista de la causa por los sucesos ocurridos en el Castillo de Atarés

Ante el Tribunal Suremo se ha visto el recurso contra la sentencia que absolvió al señor Isidoro Cacicedo y a otros por un doble asesinato. Diversas notas de Tribunales

Ha dictado resolución el Tribunal Nacional de Sanciones abriendo el juicio oral en la causa seguida por los trágicos sucesos desarrollados en el Castillo de Atarés durante el régimen de Gerardo Machado y por la cual se sigue el procedimiento contra Octavio Zubizarreta Díaz, Santiago Trujillo Martínez, Pedro A. Castells Varela, Joaquín F. Duque Sánchez, José Sánchez Hernández, Manuel Angel Rodríguez Rodríguez, Agustín Agüero, Rafael Castro, Eugenio Hernández, Bruno Borroto, Pastor Leiva, Francisco Planes, Rafael Carrerá Ferrer, José Castaño Mena, Ramón y Francisco Rodríguez Fuertes, José Fernández Peláez, Miguel Balmaseda, Federico Méndez Veitia, Emilio Vasallo, Pablo Mozo y Ramón Souto Atteridge, todos los que se encuentran procesados y en prisión provisional por esta causa y serán juzgados oportunamente; en la propia resolución se dispone el sobreseimiento libre en cuanto al procesado Waldo Loynaz del Castillo, cuya libertad se dispuso y se llevó a cabo inmediatamente, por no aparecer cargos concretos contra él, y también se sobresee libremente respecto al acusado José M. Iglesias Tourón, por los mismos motivos, y el cual siempre ha gozado de libertad.

Dispone, también, el Tribunal que se notifique a los procesados la resolución, para que designen letrados que los defiendan, con excepción de Pedro A. Castells, al que defiende el Dr. José Manuel Bermúdez Quadreny, Emilio Vasallo, por el que insta el Dr. Manuel Calás Dávila; Eugenio Hernández, a favor del cual aboga el Dr. Jesús A. Portocarrero y Bruno Borroto, Francisco Planes, Pastor Leiva y José Sánchez, a los que patrocina el Dr. Enrique Fuentes Carrillo, habiéndose personado ya todos dichos letrados; al Dr. Zubizarreta lo defenderá el Dr. Gastón Godoy Loret de Mola, cuya solicitud de que el caso por el que se le juzga en este proceso, —la inducción de la muerte de Félix Ernesto Alpízar—, sea excluida de la causa formándose una aparte, ha sido desestimada.

La citada resolución contiene dos votos particulares: uno, del Magistrado Dr. Félix Sánchez Penichet, que se produjo en contra del sobreseimiento en cuanto a Loynaz del Castillo e Iglesias; y otro, del propio Ponente del asunto, Dr. Jesús Rodríguez Aragón, que se opuso al sobreseimiento en cuanto a Loynaz del Castillo.

Así que los letrados defensores formulen sus conclusiones, se señalará día para que tenga efecto el juicio oral.

SOBRESEIMIENTO EN LA CAUSA POR DESFALCO AL RETIRO ESCOLAR.—Dicho Tribunal Nacional de Sanciones dictó, también, resolución sobreseyendo provisionalmente en el proceso seguido por desfalco de cerca de $200,000 a los fondos del retiro escolar acusado por la Dra. Margarita Venerando Noriega Leal, durante el gobierno de Gerardo Machado y que se seguía a éste, en rebeldía, y a todos los que hubieren sido Secretarios de su Despacho durante los años de 1925 a 1933, encargados de la Cartera de Instrucción Pública y Bellas Artes. El Magistrado Dr. Félix Sánchez Penichet formuló, igualmente, voto particular, en el sentido de que procedía el sobreseimiento en esta causa, ya que el Tribunal estimó, anteriormente, improcedente esa petición hecha por el Fiscal y procede que se pase el proceso con su rollo a la Secretaría de Justicia para que resuelva si procede o no acusar a las personas encartadas en el mismo.

ANTE EL TRIBUNAL SUPREMO EL RECURSO CONTRA LA ABSOLUCION DEL SR. ISIDORO CACICEDO Y OTROS.—Tuvo efecto en la tarde de ayer, ante la Sala de lo Criminal del Tribunal Supremo la vista de los recursos establecidos por las acusaciones particulares, contra la sentencia de la Audiencia de Santa Clara, que conforme a lo interesado por el Dr. José A. Pascual, conocido letrado villareño, con bufete abierto, también, en esta capital, absolvió libremente a los Sres. Isidoro Cacicedo Torriente, opulento propietario y hombre de negocios de la ciudad de Cienfuegos, y Jesús Jiménez Jiménez,—acusados— y a los procesados Oscar Sarduy Aróstegui, Francisco Amparo Varona, Juan Varona Díaz, Bartolo Varona Díaz, a los que se imputó el asesinato de José Cañizares Silva y Benito Miranda Cordero, que aparecieron en la finca Carolina, junto a la costa, propiedad del Sr. Cacicedo, el 17 de Octubre del pasado año.

Contra dichos absueltos, interesó las acusaciones particulares pena de muerte, por asesinato, cualificado, con agravantes; el Ministerio Fiscal, también interesaba dicha pena, pero ante las pruebas que el antes citado defensor, Dr. José A. Pascual hubo de aportar al Tribunal, retiró la acusación, dictando el Tribunal, que presidió el Dr. Joaquín J. Demestre, el fallo absolutorio a que aludimos.

En la vista de ayer, informó, por las partes recurrentes —los familiares de las víctimas— el Dr. Enrique Lamar, interesando la casación de la sentencia, por quebrantamiento de forma; por el Ministerio Fiscal el Dr. Wenceslao Gálvez, quien interesó la confirmación de la sentencia, y por los absueltos el repetido Dr. Pascual, el que mantuvo su tesis de absolución, que tan brillantemente triunfara en la Audiencia villareña.

PROCESO CONTRA UN ESTUDIANTE POR ROBO.—El Dr. José A. Pascual se ha personado como defensor del joven estudiante villareño Neftalí Pernas, al que se achaca el delito de robo con intimidación y para quien el Fiscal pide seis años de presidio. El juicio se verá en breve ante la Sala Segunda de lo Criminal de la Audiencia y el Dr. Pascual sostendrá, dentro de su tesis de inculpabilidad, la imposibilidad material y moral de que Pernas haya incidido en el delito que se le achaca.

EL ROBO DEL AUTOMOVIL DEL DR. AVELINO VAZQUEZ.—La Sala Tercera de lo Criminal ha señalado para el día 29 de este mes el juicio contra Jesús Valdés Montenegro, Armando Villalonga y Aquilino Alvarez, a los que se acusa de haber robado el automóvil del Sr. Avelino Vázquez, residente en J y Veintitrés el 21 de Noviembre del pasado año. Pide el Fiscal pena de diez años para los tres procesados, a los que defienden los Dres. Jenaro G. Brito, —a Aquiles Alvarez—; y José Garcilaso de la Vega, a los otros dos encausados.

EL INCENDIO DE LA COLCHONERIA DE M. SANCHEZ GARCIA.—Tiene señalado para hoy, la Sala Tercera de lo Criminal, el juicio contra Joaquín Vázquez, al que se acusa de haber producido, por su imprudencia temeraria, el incendio del edificio donde está establecida la colchonería La Casa Sánchez, del Sr. Manuel Sánchez García, en Jesús del Monte 196 y 198, el 18 de Abril último, y en cuyo hecho resultó el procesado con quemaduras de carácter grave y el chofer de dicha casa, Manuel Pérez, con quemaduras también. Pide el Fiscal la pena de cuatro meses de arresto mayor e indemnizaciones correspondientes, defendiendo el Dr. Antonio Martínez Pérez Abreu, que ha formulado conclusiones de no participación en concepto alguno.

Los damnificados de Cabagán no han sido ayudados aún

Ese barrio ofrece serias dificultades, por lo que no lo visitó la Cruz Roja

El señor Angel Alvarez Gutiérrez, en un escrito dirigido a nuestro Director desde el barrio de Cabagán, del Término Municipal de Trinidad, rogándole que por las columnas del DIARIO, dé a conocer la situación en que se hallan, los damnificados de dicho barrio, por cuya costa de once leguas de extensión, aun no ha llegado nadie a prodigar consuelos, y socorros a los que han perdido sus propiedades, sus siembras y sus casas, viviendo en la actualidad muchos de ellos en las cuevas, y bajo los restos de sus bohíos destrozados.

Algunos barrios dice el señor Angel Alvarez, han sido visitados por la Cruz Roja, por las autoridades, pero otros ofrecen grandes inconvenientes para su recorrido y este es uno de ellos, por lo que intereso de ese rotativo sea portavoz de tales penurias.

Acompaña a su escrito una lista de sesenta y cinco personas parte de las muchas que hoy carecen de todo lo indispensable para la vida, en el barrio de Cabagán, a fin de que puedan ser socorridos en alguna forma que mitigue en algo su mísera situación.

Defunciones ocurridas ayer en la Habana

Hasta las 4 p.m.

Gustavo Mireles; mestizo; 34 días; Lombillo 22; debilidad congén.

Isabel Morales; blanca; 51 años; Príncipe; dilatación del corazón.

Eugenia Lazo Izquierdo; negra; 31 años; Clínica «Fortún»; Litiasis Biliar.

Avelino Pasarón Méndez; blanco; 59 años; Cerro 659; miocarditis crónica.

Ramón Mena; negro; 3 días; Hospital Calixto García; debilidad congénita.

Dionisio Parreño; mestizo; 67 años; Hospital Calixto García; prostatitis.

Basilio Guillo; blanco; 61 años; Hospital Calixto García; embolia pulmonar.

Soledad Haití; negra; 68 años; Hospital Calixto García; úlcera de la pierna.

Angel Rizo Cepeda; blanco; 25 años; Milagros, entre Mayía Rodríguez y Goicuría; miocarditis aguda.

José Oropesa; negro; 50 años; Zequeira 15; tuberculosis pulmonar.

Alicia Estela Callejas; blanca; 40 años; Tenerife 83 y medio; tuberculosis pulmonar.

María Alvarez Menéndez; blanca; 35 años; Arbol Seco B.; Pleuresía.

Julio Jover Fosch; blanco; 72 años; Rodríguez 124; estercoremia.

Ramón García Fernández; blanco; 54 años; Hospital Las Animas; paludismo.

Julia Miranda; negra; 50 años; Hospital 44; nefritis crónica.

Bárbara Roque Solís; mestiza; 10 meses; Luco 55; tosferina.

Carmen Noda Noda; negra; 78 años; Campamento La Purísima; enfermedad orgánica del corazón.

Dolores Romero; blanca; 55 años; Ctro. S. Vedado; endocarditis palúdica.

Isabel Lombillo; negra; 90 años; A. Ancianos; arterio esclerosis.

Víctor Alvarez Rodríguez; blanco; 62 años; Cerro 659; aneurisma de la aorta.

Aquilino Pereira Echevarría; 57 años; blanco; Quinta La Benéfica; parálisis general.

Regla Abreu Roche; mestiza; 32 años; 33 número 289; bronquitis crónica.

Manuel Fernández Muiño; blanco; 62 años; Quinta La Benéfica; asma cardíaca.

Amparo Rodríguez; mestiza; 50 años; Hospital F. de Andrade; oclusión intestinal.

Aleida Morales; blanca; 31 días; Hospital Infancia; estrechez mitral.

María Ruiz; blanca; 45 años; Hospital C. García; obstrucción intestinal.

A TRAVES DE LA VIDA *por Héctor de Saavedra*

Intereses Creados

Naturalmente, pero no juiciosamente los intereses creados protestan luchan antes de evacuar el territorio de la Plaza del Polvorín.

Ahora que ha cristalizado lo del Correo y que ven que la cosa va de veras, se organizan comisiones y se unen en apretado haz los vendedores de pescado, de hierro viejo y de comestibles, apoyados por la colonia china que domina en absoluto la verdura y las frutas. Todos alegan que el Mercado produce una buena renta y que ellos (¿también los chinos son padres de familia. Esta condición, en Cuba, tiene más importancia en el derecho romano.

El caso es que todas las razas que en ese centro se cobijan son partidarios acérrimos del continuismo.

Ahora bien. Es muy sensible desalojar a nadie del sitio donde puede ganarse la vida honradamente, y mucho más yendo contra los justificados derechos del trabajo y del respeto a que es acreedor todo ciudadano honrado.

Pero hay, también, una cuestión de conciencia y de valor cívico que no deben olvidar esos estimables miembros de nuestra sociedad cubana que viven a la sombra de los intereses y de los prestigios del país.

Por muy legítimas que sean sus alegaciones, ¿es que no estima procedente que se anide un Mercado de Abastos —aunque fuera un modelo y no una pocilga— en el centro de la Capital, en medio de sus mejores edificios y frente por frente al Palacio Presidencial de la República?

Es una cuestión de decoro que yo sometería a la conciencia de los protestatarios.

Personalmente, yo no tengo más interés por el Correo que por el Mercado. Es más; como convenirme me es más útil el último, porque encuentro muy buena fruta y a mejor precio que en ciertos lugares donde venden la del país como si la trajeran de la Mesopotamia.

Pero me parece, como persona culta que no es propio, ni de buen gusto la existencia de un mercado de comestibles frente a la misma presidencial.

Yo no he visto que en los alrededores del Eliseo de París se haya talado ningún puesto de pescado o de carne. Ni he podido observar cerca del Palacio de Buckinghan, o de Marlborough, la más pequeña sustitución de «fritas» o de «perros calientes».

Pues lo mismo he observado en el Palacio Real de Madrid y en el Quirinal de Roma. ¿Hemos de ser nosotros tan desgraciados que no podamos presentar nuestra Casa del Presidente sino a la vera de un gran mostro de quincallería vieja y con el perfume de mariscos, hortalizas y pescado salado?

Consideren los señores del Polvorín que hay que hacer algo por esa nación, acreedora al bien parecer de que tanto se cuidan esas ciudades que con tanto respeto miramos.

No está bien hacer oposición a una medida que no es solo de utilidad pública, sino de decoro nacional, y que, por otra parte, no es incompatible con la protección que se merecen esos honrados mercaderes, a los que les debe buscar acomodo en algún otro lugar adecuado.

Dr. Manuel Costales Latatú
CIRUGIA ABDOMINAL
Especialidad: ENFERMEDADES DE SEÑORAS
Prado 98. Lunes-Miércoles-Viernes
Telfs. M-3472. F-4806. 2 a 5 p. m.

CRUCIGRAMAS

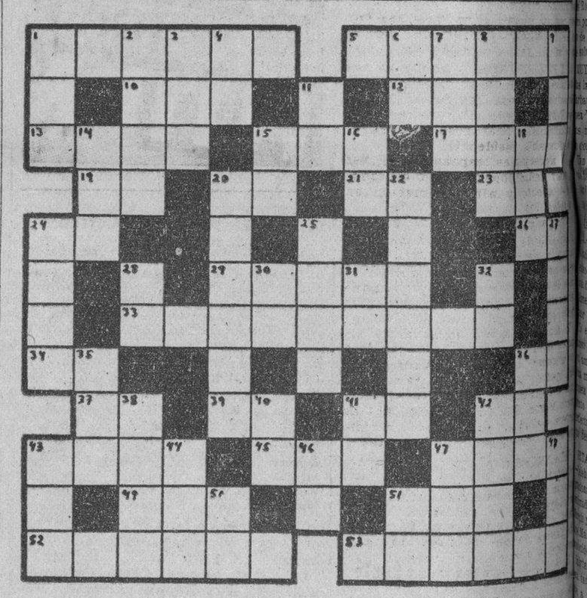

HORIZONTALES

1.—Que gobierna contra derecho.
5.—Dícese de una arteria y de una vena de la cara inferior de la lengua.
10.—Aire popular de las Islas Canarias.
12.—Alabanza.
13.—Ceremonia del culto católico.
15.—Amarre.
17.—Pronombre demostrativo.
19.—En la (antiguo).
20.—Afirmación.
21.—Es (en inglés).
23.—Pronombre.
24.—Interjección.
26.—Afirmación Nacional.
29.—Poner la data.
33.—Promesa con aseveración de ejecutar algo (pl.)
34.—Organización revolucionaria.
36.—Nota musical.
37.—Diptongo.
39.—Contracción.
41.—Pronombre.
42.—Variante.
43.—Río de Francia.
45.—De esta manera.
47.—Pronombre demostrativo (pl.)
49.—Cada una de las prominencias que forma la superficie del agua agitada.
51.—Título de alta dignidad en algunos estados.
52.—Sal de ácido tánico.
53.—Bancal pequeño y estrecho formado en un terreno pendiente.

VERTICALES

1.—Río de la Siberia.
2.—Movimiento de la boca y otras partes del rostro que muestra alegría.
3.—Agarradera.
4.—En la (antiguo).
6.—Contracción.
7.—Patriarca hebreo hijo de Lamec.
8.—Nombre griego de la diosa de la curación.
9.—Vocal (pl.)
11.—Antiguo nombre de la nota mi.
14.—Rey de Wessex en la heptarquía sajona desde 688 a 726.
15.—Diptongo.
16.—Diptongo.
18.—Igual al 3.
20.—Pueblo de la Bohemia (Checoeslovaquia).
22.—Serie de cosas metidas en hilo, cuerda, etcétera (pl.)
24.—Fruto de las plantas coníferas.
25.—Que niega la existencia de Dios.
27.—Punto donde se unen o cruzan dos o más sistemas de montañas.
28.—Obras públicas.
30.—Asociación de torcedores.
31.—Naipe.
32.—Existe.
35.—Tiempo del verbo reir.
36.—Cada una de las siete partes en que se divide la semana.
38.—Fruta.
40.—Artículo.
41.—Escuché.
42.—Tiempo del verbo mirar.
43.—Tercer hijo de Adán y Eva.
44.—Parte del ave.
46.—Conozco.
47.—Conjunto de aguas.
48.—Tiempo del verbo ser.
50.—Igual al 30.
51.—Sílaba que repetida resulta un apodo familiar.

PALACIO

EL SECRETARIO DE OBRAS PUBLICAS.—Con el Presidente se entrevistó en horas de la mañana de ayer, el Secretario de Obras Públicas, señor Jorge Luis Echarte.

Le informó el Jefe del Estado haber celebrado una subastilla en su Departamento para la construcción de doce carreteras en la provincia de la Habana, las cuales fueron adjudicadas al mejor postor, según informó el propio Secretario.

El señor Echarte saldrá nuevamente hoy para la Provincia Oriental, visitando Samá, Gibara, Holguín y Banes, con objeto de intensificar las obras que allí se llevan a cabo.

Le acompaña en este viaje el ayudante del Presidente, capitán Aguilera.

EL DR. ITURRALDE.—Conferenció ayer con el Jefe del Estado el doctor Rafael Iturralde, ex-Secretario de Gobernación y de Guerra y Marina.

Asuntos particulares resolvió el señor Iturraide con el Presidente.

AUDIENCIAS. — El Presidente concedió audiencia ayer a los señores José Enrique Bringuier, señora viuda de Escarrá y doctor Luis Ortega.

Solución al Crucigrama anterior

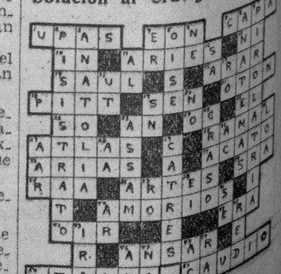

M.E.C.D. 2016

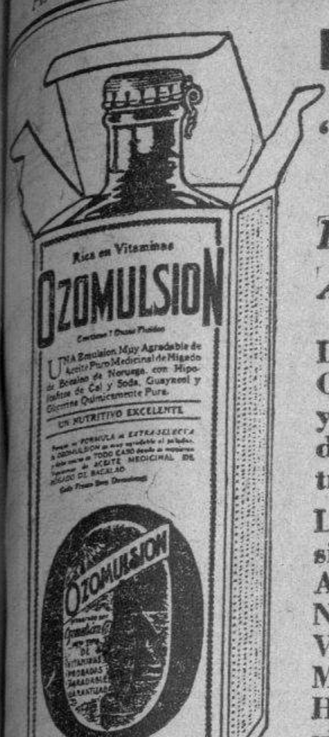

Los Médicos Dicen

"Esta es la manera sabia de evitar: RESFRIADOS . . TOSES ANEMIA TROPICAL"

Los médicos recomiendan la OZOMULSION por ser la mejor y más económica manera de guardarse contra los resfriados de los trópicos.

La OZOMULSION es una emulsión de sabor delicioso del mejor Aceite de Hígado de Bacalao de Noruega, con las importantes Vitaminas "A" y "D". La OZOMULSION además contiene los Hipofosfitos de Cal y Soda—tan vitales para la formación de huesos y dientes más fuertes.

Los Niños requieren la OZOMULSION. Los adultos la necesitan. *En las farmacias en frascos grandes que cuestan menos que muchas emulsiones ordinarias.*

OZOMULSION
Para Su Salud

...boreñas

...TAS DEL DIA PERIODISTI... próximo viernes día 25, en ...los terrenos del «Club Atlé... Cuba», antiguo local del «Lo... Tennis Club», se efectuarán unos ...encuentros entre los equipos ...ball femeninos del «Hispa... «Tous» los masculinos junior ...Teléfonos» contra el «Fortuna», ...cerrar la parte deportista de ...fiesta a beneficio del fondo del ...Periodístico, habrá un encuen... un «five» de periodistas y ...oficiales.

...se celebrará un gran baile ...excelente orquesta.

...parte los «confreres» capi... están organizando una gran ...para la noche del domingo día ...lujoso Casino de la Playa. ..., que será suculento, solo ...pesos el cubierto.

...será desde las diez de la ...hasta la madrugada del lunes, y ...grama será constante, a cargo ...conjuntos musicales. ...fiestas han de ser dos apre... ...éxitos, pues sus organizadores ...mostrando grandes actividades ...tenerlos.

...ESTABLECIDO.—Lo está ya el ...niño Oswaldito, hijo de los ...esposos señora Ramona ...y el señor Francisco Romero, ...sido dado de alta por el doc... Montero, que desde un principio ...cargo de su asistencia. ...enhorabuena dedico a los espo... Roche-Romero y al doctor Mon... por su nuevo triunfo, satisfecho ...consignar el perfecto estado ...de tan simpático amiguito.

...MUY FELICITADA.—Lo fué en sus ...la respetable dama María Teresa ...esposa del doctor Rodrí... Valdés, siendo muy visitada por ...numerosas relaciones sociales en ...confortable residencia.

...apreciables esposos una vez ...tenido oportunidad de apre... afecto y alta estimación en ...los tienen.

...MARIA ENRIQUETA ME...—Desde hace unos días vese ...a permanecer recogida en su ...tan graciosa figulina, a ...una molesta dolencia, aunque ...su estado no reviste la ...gravedad.

...espero que sometida a un ri... plan facultativo y atendida ...amoroso desvelo por su amantí... mamá, la bondadosa dama En... Hernández viuda de Medina, ...María Enriqueta disfrutará de ...salud, agradable noticia ...consignar cuanto antes.

...MIRTA MASEDA MARCH. ...hoy su cumpleaños tan ...figulina, adorada hija de los ...esposos señora Hortensia ...y el cumplido amigo señor Fe... Maseda Pardo, representante muy ...de casas extranjeras. ..., la bella princesita, recibirá ...tarde y hasta las ocho de la no... sus más allegadas amistades, ...advierte que sin carácter de fies...

...presente tengo a tan gentil vi... y muy airosa mujercita, a la ...el cumplimiento de inconta... dichosísimos años.

...NINO VIBOREÑO.—Sin descan... laborando la activa Directi... querido amigo Tomás Marre... que el baile de mañana sá... brinde un triunfo más, pri... de la extensa serie que se ...celebrar los entusiastas «ca... en la temporada otoñal. ...baile de mañana coincide con la ...ración de los nuevos y hermo... salones de la planta baja de su ...hasta ahora solo los altos de ...10 de Octubre No. 374 frente ...Parroquia de Jesús del Monte. ...que se ha laborado, y aún ...mañana también estarán muy ...los simpáticos amigos «casi... propuestos a que su gran bai... destaque entre los ya efectua...

...programa bailable será constan... un buen jazz band permane... en la planta baja que se inau... y tan pronto termine su núme... comenzará el siguiente un exce... septeto situado en la planta

...familias deben solicitar las in... ...hoy en la Secretaría, me... los exigidos requisitos. ...a los «casinistas-viboreños» ...nuevo triunfo.

...CULTO CATOLICO.—Es en mi po... atenta invitación del Director ...la Asociación de Santa Teresita ...Niño Jesús, en la Parroquia de ...Francisco de Paula, para las so... fiestas patronales que se celebrarán los días 17, 18 y 19, según el siguiente programa:

En dichos días, a las cinco de la tarde, exposición del Stmo. Sacramento, rezo del rosario, ejercicio del Triduo; sermón y bendición con el Santísimo Sacramento.

Ocuparán la Sagrada Cátedra, el día 17 el R. P. Felipe Rey de Castro, S. J. Hoy día 18, el Ilustrísimo señor Angel Tudurí.

Mañana sábado día 19, el R. P. Modesto Galofré Sch. P.

La parte musical del Triduo está a cargo de hermoso coro de señoritas

La solemne fiesta principal será el domingo 20, con comunión general por el Director Rvdo. Padre doctr Llaguno.

A las nueve la solemne Misa de Ministros, con sermón por el Padre Llaguno, muy afamado orador sagrado.

La parte musical de este día está a cargo del magnífico coro que dirige mi admirada amiga la distinguida señorita Matildita Maestri.

Muy agradecido permanezco a la Presidenta Blanca Piedra y al querido amigo Director Padre Llaguno, por su cortesía invitándome.

NOTA AMOROSA.—Sea mi última nota hoy dedicada a dar cuenta de un nuevo triunfo del pequeño e inquieto Cupido, que como de costumbre y a fines de año, tantos se anota y ya ha comenzado.

La gentilísima figulina Editha Castromán ha sido pedida en matrimonio por el apreciable joven Ricardo Tregent.

Me complazco en consignar su compromiso amoroso, para felicitarlos y decirles que pronto me comuniquen la fecha de su matrimonio.

Urbano del Castillo.

MENTHOLATUM
Dolores de cabeza y neuralgias desaparecen aplicándose *Mentholatum* en la frente y sienes. Su acción refrescante y curativa mitiga el dolor y calma los nervios. En innumerables hogares lo usan para quemaduras, cortadas, catarros, etc.

Contra DEBILIDAD tome FITINA

Preso un chofer de Correos que arrolló ayer a un niño de 3 años en Revillagigedo

El niño Guillermo Pino Pérez, de tres años de edad, vecino de Revillagigedo número 113, fué asistido en el Primer centro de socorro de graves contusiones diseminadas por el cuerpo, que les fueron producidas frente a su domicilio, al arrollarlo el auto 206 de la secretaría de Comunicaciones, que manejaba Jesús Acción Cillero, vecino de O-Reilly número 36.

El chauffeur fué detenido por el vigilante 1004, B. Aparicio, que lo presentó ante el juez de instrucción de la Segunda sección.

Asociación de Católicas Cubanas

Convocatoria

Se avisa por este medio a todas las socias que el día 20, domingo 3ro. de este mes, tendrá lugar la Junta General reglamentaria de semestre, a las 10 a. m., en el local social Cerro 586 y Sta. Teresa.

Misa rezada a las 9.

María Teresa Huertas,
Secretaria General.

CRONICA HABANERA

COLUMBA SIERRA

DE AMOR. — Formalizado oficialmente quedó en la tarde de ayer, el compromiso amoroso de la bella y gentilísima señorita Columba Sierra y Martínez, con el joven y distinguido letrado, doctor Antonio R. Campiña.

La petición oficial fué hecha por la respetable señora Juana Fonseca viuda de R. Campiña, madre del novio, a la madre de la señorita Sierra, la interesante dama Edelmira Martínez viuda de Sierra.

Con tan grato motivo muchas son las felicitaciones que están llegando hasta los simpáticos prometidos.

Felicidades.

FIESTA DE JUVENTUD.—Addie Machado y Pérez, señorita muy graciosa y muy bonita, perteneciente a la nueva promoción social, recibió a sus amistades en la tarde del miercoles, festejando su santo.

Con ella recibió, también por estar de días, su amantísima madre, la gentil dama Adelaida Pérez Fernández de Machado.

Fué una fiesta íntima, que se desarrolló en la mayor animación hasta bien entrada la noche y que se verificó en la espléndida finca «Adelaida» en el vecino pueblo General Peraza.

Los salones de la bellísima casa de la finca, de puro estilo Colonial, aparecían engalanados con lindos cestos de flores que recibieron las festejadas.

La mesa del buffet, llevaba un precioso mantel, con lindo centro de tulipanes rojos y margaritas del Japón.

Citaremos la concurrencia.

Blanca Maruri de Heornedo.

Mina Altuzarra de Pérez Chaumont, Berta Ponce de Barraque, Chiquitica de la Torre de Escarza, Augusta de la Cova de Ramírez León, María Isabel Navarrete de Anglada.

Maruja Barraqué de Sánchez.

Antoñica Madrazo de Fernández Valle, tan gentil.

Teté Muñoz viuda de Zayas, Josefina de Vega viuda de Posada, Elvira de a Torre viuda de Bermúdez, Guillermina Reed de Arnaz, Amparo Arnaz de Ross.

Lita Salmoraghi de Pennino.

Susana de la Torre viuda de Cazimajou, Lydia Caturla de Cruz y Nila Núñez Mesa de Arango.

Y las bellas señoras de la casa, Guillermina Pérez Fernández, Zoila Pérez Fernández de del Valle y Adelaida Pérez Fernández de Machado.

Señoritas.

Isabelita Galán, tan encantadora.

Minita Pérez Chaumont, Graciella Ponce, Berta María Barraque, Marietta Aenlle y Carmen y Carina de Posada.

Silvia Pérez de la Torre.

Sofía Carrerá.

Angelita Iñiguez, Silvia Sánchez Toledo, Esther Morales, Ampy Arnaz, Carmelina Escarza, Laura de Solo y la gentil Martha Sánchez Barraqué.

Y María Luisa de León.

Los jóvenes.

Pablo, Paco y Antonio Mendieta.

Pancho Freyre, Tato León, Emilio del Junco, Papito y Juan Antonio Iyarzún, Tinito Cruz, Angel Castro, Roberto Vieites, Rogelio Hernández, Guillermo Guin.

Y este cronista.

Riquísimo el buffet servido.

Y muy animado el baile.

EXHIBICION PRIVADA.—Las hermanas Otero, las renombradas modistas de Prado 79, ofrecerán esta tarde en su elegante maison, una exhibición privada de los modelos de invierno.

Modelos todos de última novedad, adquiridos en su reciente viaje a París, por la señorita María Otero.

La señorita Otero, que regresó el domingo tras larga temporada en la capital francesa, ha traído para su numerosa clientela un mundo de cosas bellas.

Toilettes de calle, de tarde y de noche, que podrán ser admiradas por sus clientas de la sociedad habanera, de cuatro de la tarde en adelante.

También se expondrán otras confecciones femeninas, de gusto y elegancia exquisitas.

DE REGRESO. — Después de una larga temporada en los Estados Unidos, se encuentran de regreso en la Habana el señor Agustín Fernández Mederos y su gentil esposa Leonila Fina.

Los mencionados viajeros, quienes permanecieron en Nueva York cerca de un año, se hallan instalados en su antigua residencia de la Calzada del Cerro número 532, donde se ofrecen a sus amistades.

DEL LYCEUM. — En la conocida sociedad femenina del Vedado se celebrará el sábado a las nueve de la noche, una fiesta musical para los alumnos de la Escuela Nocturna para adultos del «Lyceum».

Dicha fiesta se desarrolla de acuerdo con un variado programa, en el que tomarán parte la pianista señorita Estrella González, la señora Maricusa Gorostiza que recitará varios poemas y la señorita Lolita Guiral que cantara bellas canciones.

A propósito del «Lyceum», la Directiva nos ruega poner en conocimiento de las ex-socias que no hayan recibido la comunicación con los informes para volver a ser socia del «Lyceum», que podrán solicitarse por el teléfono de dicha sociedad o bien en el edificio de Calzada 71.

EN EL CLUB SAN CARLOS.—Una fiesta más, cuyos productos irán a engrosar los fondos del Retiro Periodístico, que se viene organizando por elementos distinguidos de la sociedad Viboreña.

Trátase de un baile infantil que tendrá efecto el veinticinco de octubre en el Club San Carlos.

La música estará a cargo de la Orquesta «Los Diplomáticos».

Y habrá un show, con poderosos alicientes para los niños.

Durante la fiesta se elegirá la reina infantil de los Cronistas Viboreños y el Jurado estará formado por los cronistas de los distintos diarios.

Las invitaciones al precio de cincuenta centavos, podrán adquirirse en las Secretarías de los distintos Clubs de la Víbora o también en la Asociación de Repórters.

DISTINGUIDOS VIAJEROS.—En el vapor «Cuba» embarcó ayer para los Estados Unidos, en viaje de negocios, el señor Julio Cuéllar del Río.

Acompañándolo va su hija, la encantadora señorita Gloria Cuéllar y Sánchez Iznaga.

Un buen viaje le deseamos.

EN LA CARIDAD.—Ayer, a las nueve de la mañana, se celebró en la Iglesia de la Caridad una solemnísima fiesta religiosa en conmemoración de la festividad de Santa Eduvigis.

El altar de la milagrosa Santa, radiante de luz y de belleza, lucía un adorno magnífico que fué ejecutado por «El Clavel».

Un adorno lindísimo, en blanco y rojo, en el que hicieron derroche de arte y buen gusto los floristas tan reputados del conocido jardín de los hermanos Armand.

El sermón, brillantísimo, estuvo a cargo de Monseñor Manuel Arteaga. La misa, de tres ministros, fué cantada por la celebrada soprano Tití Escobar y amenizada por un magnífico conjunto musical, en el que se destacaban los violinistas Gaspar Betancourt y Emilio Meneses.

Entre la concurrencia, muy selecta y muy numerosa, que llenaba la iglesia, fueron repartidos lindos recordatorios, con la imagen de la venerada santa.

La fiesta de ayer ha sido costeada totalmente por una bondadosa y caritativa dama de la sociedad habanera, que agradece un gran favor de la milagrosa Santa, cuya devoción entre el pueblo de Cuba, data del año 1800.

LA BODA DE ESTA TARDE.—A las seis, en la residencia de la familia del novio, se efectuará esta tarde la boda de la encantadora señorita Esther Martínez Alonso, con el joven Oscar Jaime, Jr., artista del pincel muy bien relacionado en nuestro comercio.

Ceremonia de carácter íntimo, que dará tema a nuestra crónica.

EN EL ANGEL.—Anteayer, a las seis y media de la tarde, se llevó a efecto con gran lucimiento en la iglesia del Santo Angel Custodio la boda de la culta señorita doctora Celia Rodríguez Lambert y el joven doctor Frank Gross García.

Para esta ceremonia lució la iglesia un adorno floral muy bonito, dentro de su exquisita sencillez, obra de «El Clavel», el renombrado jardín de los hermanos Armand, en Marianao.

De aquel gran jardín de las novias llegó a manos de la gentil fiancée el ramo nupcial, lindísimo, que era un nuevo modelo de otoño tejido con dalias y nardos.

Fueron padrinos la señora María López de Zaragoza y el señor Daniel Rodríguez Pérez, padre de la novia.

Testigos por ella, los doctores Juan Duche, Jorge de Castroverde, Marcos Rodríguez y los señores Ramón Lambert y Gustavo Gross.

Por él, los señores Tomás Honan, Manuel López Castro, Leoncio Rodríguez Lambert y Salvador Yhanes.

(Continúa en la página SIETE)

Un aporte de LA CASA GRANDE a la economía de cada hogar. Viernes y sábado, son días de interesantes rebajas especiales en todos los departamentos de LA CASA GRANDE.

ALGUNOS EJEMPLOS:

CORBATAS, de magnífica calidad. Gran variedad de dibujos y colores: **50c.**

CAMISAS, pintas muy atractivas. Telas superiores. Por quedar pocas tallas las ofrecemos a: **50c.**

Bonitas KIMONAS de satín de seda. Variedad de pintados. Una verdadera "ganga": **2.59**

CARTERAS, de piel sintética. Colores: carmelita y negro 68c.

GUANTES de suedine. Carmelita, negro, prusia y gris 85c.

FINOS PAÑUELOS de seda. Todos los colores. Dibujos de gran novedad **1.35**

Telas

Crash estampado, de algodón. Corte de 4 varas 1.10
Percal estampado, de algodón. Corte de 4 varas 97c.
Crepé rayón estampado. Corte de 4 varas 1.45
Cord crepé estampado. Corte de 4 varas 1.90
Crepé "silk cold" estampado. Corte de 4 varas 2.48

MEDIAS de gasa chiffón 60 y 85c.
Medias de hilo, muselina. Pié francés a 45c.
Medias de hilo semigrueso 30c.

La Casa Grande

A.A.C.

MUSICA Y MUSICOS

LOS ALUMNOS DE JASCHA FISCEHRMANN.—El próximo sábado, o sea, mañana, a las seis de la tarde, se verificará, en los salones del Círculo de Bellas Artes, un concierto en el cual presenta el profesor Jascha Fischermann a un grupo de sus alumnos más pequeños, en un programa interesante y ameno a la vez.

Habrá una conferencia en miniatura sobre «Mozart», por la niña de once años Gloria Fernández quien, a continuación ejecutará la Sonata en Do mayor de Mozart, actuando en el segundo piano (arreglo de Grieg), el profesor Fischermann. Asimismo interpetará la Fantasía en Re menor y el Rondó en Fa mayor del mismo famoso autor de «Don Giovanni».

El concierto comenzará con un «Concerto» del propio Mozart, escrito en La Mayor. Cada uno de los tres tiempos en que se divide la composición estará a cargo de un ejecutante diferente, siendo ellos el niño de seis años Jacobo Leteiner, Enriqueta Berenguer, de 10 años, y Mario Romeu, de 10 años también.

Esta audición ha de despertar verdadero interés en nuestros círculos musicales.

CONSERVATORIO «BACH».—Han comenzado en este Conservatorio, que dirige María Muñoz de Quevedo, unos interesantes ejercicios de Historia Analítica de la Música. El primero, realizado en la noche del miércoles 16, fué dedicado a la música en los pueblos de Oriente: Egipto, China, Asirio-Caldea, India y el Pueblo Hebreo. El tema fué desarrollado loablemente por la alumna señora Isabel F. de Eppinger, que recibió plácemes. Le siguió el joven Isaac Nicola, quien disertó brillantemente sobre Grecia, haciendo un resumen estético y tratando sobre la Teoría Musical de los Griegos, sus formas musicales y terminando con palabras inspiradas sobre el Teatro Griego. Fué muy felicitado el joven Nicola.

En los ejercicios de hoy, viernes, participan las señoritas Martha Carvajal e Hilda Ruiz Castañeda. Los temas son ilustrados con proyecciones y discos fonográficos.

LA SOCIEDAD DE CONCIERTOS DE LA HABANA.—Esta agrupación artística que desde su reaparición viene obteniendo tan señalados triunfos, volverá a deleitar al público habanero en su tercero y último concierto de la serie inaugurada a fines de Septiembre.

En el concierto final del próximo sábado 19, que comenzará a las cinco y media de la tarde, se abrirá el programa con el Cuarteto en Fa Mayor op. 18 de Beethoven. En la segunda parte figuran una Gavota de Alfred Pochon, miembro distinguido que fué del Cuarteto Flonzaley y una Canzonetta de Mendelssohn.

Finalizará esta audición de música de Cámara con el hermoso Quinteto en Fa menor de César Franck, en el que colabora la admirada pianista Fidelina García de Torroella.

Como los anteriores, el concierto del cuarteto que dirige el maestro Torroella, se efectuará en la Sala Espadero, Galiano 47, costando un peso solamente el billete de entrada.

Nuevo éxito en puerta para la Sociedad de Cuartetos de la Habana.
—N. B.

Estado del Tiempo

Nota del mediodía del jueves:

Persisten muy altas las presiones al norte con centro más cercano sobre las Virginias, extendidas sobre la mitad oriental de los Estados Unidos, Atlántico adyacente y mitad norte del Golfo de México, con buen tiempo. En el mar Caribe el barómetro está algo bajo con tiempo, en general, bueno y está normal en el resto del Golfo.

Pronóstico para hoy, viernes:

Régimen de brisas de región este, alcanzando los vientos fuerza de brisote, posiblemente en costa norte. Nublados y lluvias más probables en occidente y centro.

Obs. Nacional.

LE HURTO 90 PESOS

A la Policía dió cuenta Ricardo Berro Carballeira, vecino de Escobar 88, que encontrándose en la esquina de Neptuno y Perseverancia, trabó conversación con una joven mestiza, la cual, en un descuido suyo le sustrajo la suma de noventa pesos, que guardaba en una cartera.

La mestiza desapareció sin que fuera detenida.

TÓNICO BAYER VIGORIZA Y FORTALECE BAYER

LA ZARZUELA

Ya llegaron las primeras remesas de artículos para el Otoño.

Sedas, encajes, adornos, plumas, flores hebillas, cinturones, botones, carteras y sombreros de Sra.

Precios baratísimos.

Procure verlos.

LA ZARZUELA
NEPTUNO Y CAMPANARIO
TELEFONO A-7604

Para un desarrollo sano y robusto, libre del peligro de la anemia, dé a su hija el agradable alimento-fortificante: **EMULSION de SCOTT**

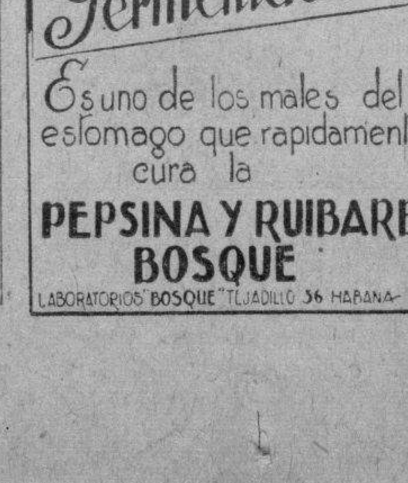

Fermentaciones Es uno de los males del estomago que rapidamente cura la **PEPSINA Y RUIBARBO BOSQUE**
LABORATORIOS "BOSQUE" TEJADILLO 36 HABANA

La exposición de Ullívari se abre esta tarde a las 6

En dicho acto hará uso de la palabra, presentando al artista, el Dr. H. Lamadrid

En los salones del Círculo de Bellas Artes, a las seis de la tarde de hoy, tendrá efecto la inauguración de la interesante exposición de caricaturas en madera debidas al original artista señor Valentín Ulliva. rri.

En dicho acto—que promete verse muy concurrido—hará uso de la palabra, en torno al artista y su obra, el doctor Hilario Lamadrid.

La exposición consta de las siguientes caricaturas en madera:

Dalia Iñíguez; Margarita Ventura; Zoila Ventura; María Pepa Lamarque; Victoria Nansen; Hilda Sierra; Aída S. de Aparicio; Manuel Alonso; Adolfo Hitler; Plutarco Elías Calles; Von Hindenburg; Wal. Aparicio; Sergio Carbó; Rafael Marquina; Francisco C. Bedriñana; Buster Keaton; Alejandro Lerroux; doctor Antonio G. López; Gerardo González; Roberto Vázquez; Mister Caffery; «señor Equis»; Manuel Azaña; Mahatma Gandhi; doctor Eugenio Florit; Jorge Luis Horstman; Armando Maribona; Jorge Nikiforchen; Eusebia Cosme; Renée Potts; E. García Mata; Rinaldo Gallardo y Auto-caricatura.

En grupo aparte se exhiben varios trabajos del pasado año, como demostración de la técnica anterior.

Esta jornada artística constituirá un resonante triunfo.

Excluído de fianza el que asaltó y balaceó al dueño de la Droguería Danhausser

El juez de instrucción de la Sección Tercera, dictó ayer auto de procesamiento con exclusión de fianza, por los delitos de lesiones graves y robo, contra Carlos Zamorano López, más conocido por «El Colombiano».

Como recordarán los lectores del DIARIO DE LA MARINA, Zamorano fué la persona que hace meses, durante la madrugada, se personó en la botica de Neptuno y Perseverancia, tratando de adquirir de su propietario, el Dr. Juan Danhausser, un balón de oxígeno, y al abonarle, lo asaltó, haciéndole fuego con una pistola, lesionándolo de gravedad.

E.C.D. 2016

ESCENARIO y PANTALLA

NOTAS

EXITO DE «VOLGA EN LLAMAS» EN EL CAMPOAMOR

Con éxito creciente sigue exhibiéndose la formidable producción: «Volga en Llamas», estupendamente interpretada por tres colosos de la cinematografía europea, Inkijinoff, Albert Prgean, la adorable Danielle Darrieux y miles de extras. Toda la magnificencia, toda la brillantez, toda la pompa de la Rusia de los Zares, en contraste con las intrigas de la calle. Completa el programa, la simpatiquísima producción de la Warner, «Una Noche en el Ritz» con Patricia Ellis, William Gargan y Jenkins. Los precios como siempre: 20 centavos de 1:30 a 6:30, 30 centavos, después. Niños 15 a todas horas y Tertulia 10.

El martes y toda la semana, una película que honra la pantalla y que usted siempre recordará, «El Judío Errante» (El Hombre que no pudo Morir). Entre los distintos records de duración de exhibiciones que cuenta la maravilosa producción inglesa «El Judío Errante», figura el hasta ahora inigualado de CINCO SEMANAS consecutivas a dos pesos la luneta, en el teatro «Iris» de México. «El Judío Errante» está basada en la inmortal leyenda de Eugenio Sué y está magistralmente interpretada por el máximo actor dramático, Conrad Veidt y miles de extras. También se estrena la joya Columbia «La Canción del Dolor» con Nancy Carroll, George Murphy, Thelma Todd, Jack La Rué y el cuerpo de baile de Albertina Rash.

«CASINO DE PARIS» EN EL ENCANTO

«Casino de París», la película que alegra la vista, que deleita el oído y que deslumbra por lo maravilloso de su espectáculo continúa exhibiéndose con éxito cada vez mayor, y seguirá presentándose durante toda la semana, hasta el próximo domingo. En «Casino de París» aparecen por primera vez juntos, Al Jolson, el Rey de la comedia musical y Ruby Keeler, la Reina de los bailables. Con ellos triunfan Clanda Farrell, Helen Morgan, Patsy Kelly, Benni Rubin, Phil Regan y las alegres y esculturales «chicas» de los coros Warner.

El lunes, el drama que nos cuenta como el atavismo de los Borgia, impulsó a un hombre a empuñar la sangre manchada por la sangre derramada en otros siglos, para cumplir la misión de quien como él, parecía haber nacido para matar, un palmo de narices... inyectó sangre roja en la sangre azul! ¡Era una mujercita terrible cuando quería conseguir algo que le conviniese y lo conseguía siempre...! También se exhibe la formidable super-producción: «El Rey de los Diamantes» con Edward Arnold, Jean Athur, Binnie Barnes, César Romero y cientos más.

El miércoles y toda la semana: «Las Manos de Orlac» ¡La película que crispa los nervios...! ¡Cuídese, su vista está en peligro! ¡Usted nunca olvidará esta película! Un terrorífico drama de amor, misterio y sangre. Peter Lorre, heredero del genio artístico de Lon Chaney, personifica un médico loco, brutalmente enamorado de la mujer de otro...! Un monstruo en la venganza. Con Peter Lorre realizan, una impresionante interpretación, Frances Drake y Colin Clive. También se estrena la dinámica y excitante film «Valor y Lealtad», con George O-Brien.

«LOS AMORES DE UN DICTADOR»

El Rey Christian VII, de Dinamarca, llevó a su palacio, como médico de la Corte, al modesto galeno de pueblo Frederick Struense, que hombre de gran imaginación e imponente personalidad, pronto se dió cuenta de las desavenencias entre el Rey y su joven esposa, y aun contra la política de la Reina madre, consiguió sacar de esa situación tal partido que pronto se convirtió en el dominador absoluto de obras y cosas en el país, pero después su amor por la joven Reina lo dominó a él de tal manera que por ella perdió honores y vida.... Bajo este tema se desarrolla la gran película «Los amores de un dictador» magnífica y suntuosa producción de la Gaumont British, que se estrena mañana sábado simultáneamente en los teatros «Fausto» de la Habana y «Auditorium» del Vedado.

Como protagonistas de «Los amores de un dictador» figuran el genial actor Clive Brook, uno de las figuras más destacadas de la pantalla, y la bellísima actriz Madeleine Carroll.

Siendo este programa de estreno en Cuba y tratándose de una película excepcional, que merece el honor de ser estrenada simultáneamente en dos teatros, regirán precios de gran estreno en Cuba, es decir, 40 centavos hasta las 6:30 y después de esa hora 50 centavos.

«Los amores de un dictador» será una de las películas que deje más fuerte recuerdo de éxito en la actual temporada de 1935.

NACIONAL: «LEGONG» Y «CAPULLO DE AZAHAR»

Por última vez se exhibe hoy en el teatro «Nacional», el atrayente programa de estreno doble integrado por las películas «Legong» o «La Danza de las Vírgenes» y «Capullo de Azahar», la primera una novela romántica en colores tomada en las Islas de la Malasia, cuyos personajes y panoramas son notas originalísimas para nuestro público, la segunda una fina comedia musical en la que el tenor Joe Morrison introduce las últimas canciones del forklore americano.

«Legong», pasará por la pantalla a las 2, 4:30, 7:15 y 10:15 y «Capullo de Azahar» a las 3:15, 5:50 y 8:30. Este programa se completa con el último noticiero mundial y el cartón en colores «Dos Niños en un Zapato».

Los precios: 20 centavos hasta las 6:30, después 30 centavos y tertulia sólo 10 centavos.

Para mañana sábado, el «Nacional», el teatro de los mejores programas, anuncia doble atracción, con la exhibición de las películas: «Corazones sin Rumbo», comedia dramática a cargo de Katherine Hepburn y Charles Boyer, y «El Vengador de la Frontera», una producción de acción dinámica con Tom Keen en el role de héroe invencible.

El domingo a las 10 de la mañana, la gran fiesta en homenaje a Shirley Temple, para proclamar a la Shirley Temple cubana. La toilette «a lo Shirley» se les recomienda a las niñas, porque todas las que vengan así ataviadas tendrán un premio. El programa está formado con la mejor película de Shirley Temple, cartones y fantasías en colores por todos los artistas del tintero, regalo por sorteo de seis preciosos estuches de la casa Armada, reparto de fotografías de la homenajeada, y otros grandes atractivos, para que ni un solo niño deje de tener un recuerdo de esta gran fiesta.

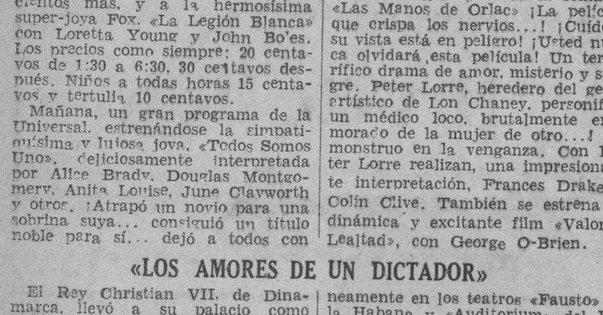

NACIONAL · NEPTUNO · FAUSTO

HOY Desde las 2 pm
LEGONG o LA DANZA DE LAS VIRGENES y "CAPULLOS de AZAHAR"
20 - 30 - 10

HOY Desde las 2 pm
"NUESTRA HIJITA" con Shirley TEMPLE y "CAPULLOS DE AZAHAR"
20 y 30

HOY Desde las 2 pm
"LA PERSEGUIDORA 99" Fred Mc MURRAY y "OS PRESENTO A MI SEÑORA" Silvia SIDNEY
20 y 30

MAÑANA en el NACIONAL
"CORAZONES SIN RUMBO"
Katharine HEPBURN y Charles BOYER

GACETILLAS

FAUSTO: «LA PERSEGUIDORA 99»

Un programa que abarca todos los gustos, anuncia para hoy el teatro «Fausto», en su función que empieza a las 2.30 de la tarde.

Por el día, en turno preferente de la tarde y en el último de la noche, se exhibe por última vez la sensacional tragedia entre pistoleros y policías, titulada «La perseguidora 99» (Car 99), en la cual, gracias a la temeridad y habilidad de los actores, se recibe la sensación de estar presenciando realmente los emocionantes sucesos que se desarrollan.

También en el turno de día y en el de las 8.30 aproximadamente, se exhibe la fina comedia titulada «Os presento a mi señora», en la cual Silvia Sidney y Gene Raymond consiguen envidiable triunfo.

Cartón animado y noticiero completan los atractivos del programa en todos los turnos.

La hora exacta en que pasa cada película por la pantalla, se informa por el teléfono de «Fausto»: A-4321.

Para mañana, sábado, se anuncia un programa excepcional de estreno en Cuba, con la grandiosa película de la Gaumont British, «Los amores de un dictador», por Clive Broock y Madeline Carroll.

NEPTUNO: «NUESTRA HIJITA»

Neptuno, elige hoy un interesantísimo programa que empezará a exhibir a las dos y media de la tarde.

Durante el día, en el turno preferente de la tarde y en el último de la noche, la sentimental película «Nuestra hijita», una nueva y maravillosa realización de la incomparable niña prodigio Shirley Temple. También durante el día y en el turno de las 8.30, aproximadamente exhibirá la comedia musical «Capullo de azahar», por Dixie Lee y Joe Morrison.

AUDITORIUM: «LA LEGION BLANCA»

Un magnífico programa a base de dos grandes producciones es el de hoy en el popular teatro «Auditorium», de Calzada y D, en el Vedado, teléfono F-4455. En las tandas elegantes de 5.15 y 9.45, el estreno de la humana y realista joya cinematográfica titulada «La legión blanca», de Loretta Young y John Boles. En los turnos de 4 y 8.30, la emocionante película «La mujer misteriosa», por Mona Barrie y Gilbert Roland.

TRIANON: «LAS HUERFANAS DE LA TEMPESTAD»

En la tanda de las 4: Evelyn Venable y Robert Young en la interesante cinta «Corazones extraviados»; revista Paramount y estreno de la gran producción hablada en francés, titulada «Las huérfanas de la tempestad».

A las 8.30: «Corazones extraviados».

A las 9.45: revista Paramount y «Las huérfanas de la tempestad», magnífica película hablada en francés.

Mañana se exhibe el mismo programa de hoy.

Para el domingo se anuncia la preciosa joya de la angelical chiquilla Shirley Temple, «Nuestra hijita».

«Los escándalos de George White», por Alice Faye y James Dunn, se estrena el próximo martes.

RIVIERA: «Dos veces hijos»

Hoy en las tandas de 5.15 y 9.45 función del Colegio Sepúlveda estrenándose la gran producción interpretada por Radolph Scott que se titula «Dos veces hijo», revista, cartón y variedad musical. A las 4 y 15 y 8 y 15: «Una chica angelical», por Margaret Sullivan.

Mañana sábado, estreno de la emocionante producción interpretada por Pat O-Brien que se titula: «Esfuerzo supremo» y la gran producción interpretada por Ricardo Cortez que se titula «La cacatúa blanca».

Martes 22 «El rey de los diamantes», por Edward Arnold.

Miércoles 23 «Hombrecitos», por Frankie Darro.

PRADO: «NUESTRA HIJITA»

Shirley Temple, la maravillosa chiquilla de personalidad fascinadora triunfó nuevamente en su última creación «Nuestra hijita», preciosa película que se exhibe hoy hasta el lunes, inclusive, en los turnos preferentes de 3.30, 6.30 y 9.30. Comparten con la adorable reinecita de la pantalla, el éxito de esta lindísima película, Joe Mac Crea, Rosamery Ames, Lyli Talbot y J. Farrell Mac Donald. Shirley Temple, la gloriosa estrellita de la Fox, aparece divina, más divina que nunca en «Nuestra hijita», la primera película que ha hecho desde que fué premiada por la Academia Cinematográfica como la persona que más ha contribuído a la cinematografía durante el año. Casi nada para una damita que apenas si cuenta cuatro años.

Cubren los turnos de 2.15, 5.00 y 8.30, la magnífica producción «Corazones extraviados», con Evelyn Venable y Robert Young. Además una simpatiquísima comedia y una revista.

Precios de siempre: 20 centavos hasta las 6 y 30, y 30 centavos después de esa hora. Niños a todas horas, 15 centavos.

PAYRET: «LAS HUERFANAS DE LA TEMPESTAD»

Hoy, por fin empiezan los siete gloriosos días en que se exhibe y estrena la obra cumbre de todos los tiempos: «Las huérfanas de la tempestad», hecha en Francia, por los mejores actores de la Comedia Francesa, y la empresa de «Payret» recomienda esta película como algo muy especial y grandioso que jamás había sido visto en el cine. Hoy, a las 3.20, 6.20 y 9.45, once grandes actos. En otros turnos, a las 2, 5, 8.30, «Glorias robadas». Además, una revista y el cartón «La liebre y la tortuga». Venga temprano y véala empezar y conseguirá buen asiento, pues hoy se espera en «Payret» un lleno que se repetirá durante toda la semana ya que no podemos ponerla más que siete días, por tener que cumplir otros contratos.

Los precios, a pesar de ser un gran programa, no varían: 20 centavos luneta mayores hasta las 6 y media y 30 centavos después. Niños, 15 centavos y tertulia 10.

Mañana y toda la semana: «Las huérfanas de la tempestad».

REGINA: «EL DELATOR»

Ultimo día hoy, en el teatro «Regina», de «El delator», que es una poderosa expresión de la cinematografía contemporánea. Por la sugestión de su ambiente, por su vigorosidad, por la destreza con que están distribuídos los distintos factores novelísticos, por la calidad de su primer intérprete, y por que ofrece episodios del levantamiento revolucionario de 1922, en Irlanda, quedará en la memoria del público como una bella muestra del arte del cinema, intérpretes, Víctor McLaglen, Margot Grahame y Heather Angel.

Figura también en el programa «Carne de escándalo», drama intenso de la vida inquieta del periodismo moderno, por Fay Wray y Víctor Jory, revista y cartón.

Mañana: «El Infierno negro».

Precios: 15 centavos hasta las 6 y 30, y 20 centavos después. Niños, 10 centavos.

RIALTO: «EL DELATOR»

Hoy, último día en el teatro de «El delator», que es una poderosa expresión de la cinematografía contemporánea. Por la sugestión de su ambiente, por su vigorosidad, por la destreza con que están distribuídos los distintos factores novelísticos, por la calidad de su primer intérprete y porque ofrece episodios del levantamiento revolucionario de 1922, en Irlanda, quedará en la memoria del público como una bella muestra del arte del cinema, interpretada por Víctor McLaglen, Margot Graham y Heather Angel.

Figura también en el programa: «Carne de escándalo», drama intenso de la vida inquieta del periodismo moderno, por Fay Wray y Victor Jory.

También, revista y cartón.

Mañana: «El infierno negro».

Martes 22: «El terror de Chicago»

Precios: 20 centavos a todas horas.

VEDADO: «EL MAS GRANDE AMOR»

Día de atractivos el de hoy, en el moderno cine «Vedado», de Pantalla de Plata», y Western Eléctric, sito en la calle B, entre 27 y 29, en el Vedado, con el teléfono F. 3128; las tandas son de 5 a 8 y de 8:30 a 11:30 y en ella se exhibirán, una revista, el cartón en colores: «Gato, Ratón y Compañía», la jocosa comedia: «El más Grande Amor», por W. C. Fields y Zasu Pitts y la colosal producción: «El Cantar de los Cantres», por Marlene Dietrich y Brian Aherne. Por la tarde, luneta 10 centavos. Niños y tertulia 5 centavos. Por la noche, luneta 15 centavos.

Niños y tertulia 10 centavos. Mañana: «La Doncella de Postín», por Janet Gaynor y «Cuando un Hombre es Hombre», por George O-Brien y el domingo, «Su Primer Beso» por Kay Francis, «Al Compás del Corazón», por Lanny Ross y «Balas de Papel» por Tim McCoy.

LIRA: «FELIPE DERBLAY»

Un grandioso acontecimiento hoy en este cine de las familias, con los adelantos más modernos del cine, situado en Industria y San José, teléfono M-4474. Precios hasta las 6.30 mayores 10 centavos, y después 15, niños a todas horas 5 centavos. Comienza con Revista asuntos internacionales. La más preciada y valiosísima joya del cine, «Felipe Derblay», de Henry Rollan. Suntuosa y bella producción «Al compás del corazón», de Bing Crosby. Mañana «Oh, Marietta» y «Entre el amor y la muerte». Domingo «Asegure a su mujer» y «Oh, Marietta».

OLIMPIC: «TRES LANCEROS DE BENGALA»

Complaciendo un sin fin de peticiones, se ofrece hoy, en el cine «Olimpic», de Línea y B, en el Vedado, teléfono F-6263, la repriss, en turnos elegantes de 1.15 y 9.45 del colosal y maravilloso espectáculo, «Tres lanceros de Bengala», con Gary Cooper, Franchot Tone y Richard Cromwell; en tandas sencillas, de 6.30 y 8.30, la deliciosa comedia, «El más grande amor», por W. C. Fields y Zasu Pitts. Precios: hasta las 6 y 30, luneta 10 centavos, y 15 centavos después; niños y tertulia 5 centavos a todas horas. Mañana, «Muerte en las nubes», por Lyle Talbot, y «Romance universitario», por John McBrown; el domingo, «Viva el amor», por Ken Maynard.

LARA: «LOBOS DE BROADWAY»

Dos muy grandes y valiosas películas anuncian para hoy las carteleras del concurrido cine «Lara» de Prado y Virtudes, teléfono M-2421. Función continua de 2 a 11.30, con preciosa comedia y variedades. Estupenda y maravillosa super joya «Lobos de Broadway», de Robert Taylor. Colosal producción de interesante argumento «Cuando el diablo asema», de Joan Crawford. Mañana, «Quiéreme siempre», la obra cumbre de Grace Moore y «Carne de escándalo».

ACTUALIDADES Y ESMERALDA: REGIOS PROGRAMAS

«Actualidades» siempre afanoso en proporcionar a su numeroso público las mejores películas, ha combinado para hoy, en función de 2 a 11:30 un colosal programa. Este simpático cine está situado en Monserrate 8 y 10, teléfono M-5575. Comedia y Variedad. Magistral super joya de argumento valioso «Un pobre Diablo» de Charles Butterwort y Una Merkel. Soberbia super producción: «Por Sendas Distintas» de Clark Gable y William Powell. Episodio 11 «El Rey de las Nubes». Mañana: «Peregrinación» y «El Incomprendido».

«Esmeralda» este coquetón y confortable cine de Monte 242, teléfono M-4080 ha seleccionado para hoy en tanda corrida de 2 a 11:30, un sorprendente y bello programa con dos soberbias películas. La interesantísima producción científica, tomada en las selvas africanas y explicada en español «Baboona». Monumental super joya «365 Noches en Hollywood» de James Din y Alice Faye. Mañana: «Rayito de Sol» y «Sangre en la Nieve».

FLORENCIA: «AGUILAS HUMANAS»

Presenta la Empresa del gran cine «Florencia» de San Lázaro y San Francisco, teléfono U-6758, un soberbio y muy interesante programa en función de 2 a 11:30. Precios: hasta las 6:30 mayores 10 centavos y Niños 5, después mayores 15 y niños 10 centavos. Metrotone y Variedad. Una de las más monumentales joyas del cine «Aguilas Humanas» de Wallace Beery. Interesantísima y regia producción «Biografía de una Soltera» de Ann Harding. Mañana: «La Mujer Ama el Peligro» y «Las Fronteras del Amor».

PRINCIPAL: «LAS CORSARIAS» Y «ESTAMPAS TROPICALES»

El maestro Lecuona ofrece esta noche a las nueve en punto un grandioso programa, pleno de atractivos, con motivo del reestreno de la preciosa revista del maestro Alonso titulada «Las Corsarias» (dos veces centenaria), estando el role central de la misma a cargo de la gentil y valiosa tiple Esther Borja, una de las favoritas del público habanero que siempre ha encontraba en ella fino y delicado temperamento artístico La secundarán Consuelito Alea, Paco Lara, Alvarito Suárez, Laura Obregón, Zoila Pérez y otros. También se estrenará la deslumbrante revista «Estampas tropicales», original del autor y actor Alvaro Suárez, con música de Lecuona. Entre sus cuadros figuran: «El bailable de las horas», interpretado por la pareja Teté y Henry, las vicetriples y centralizado por la simpática Esther Borja. «Blanco y azul», preciosa fantasía interpretada por las 16 vicetiples en 16 sillas. «Los mejicanos», cuadro de bello colorido a cargo de Yolanda González, la pareja Teté y Henry y las chicas del coro. «Piña, mamey y zapote...», cuadro netamente típico interpretado por María Ruiz, Tomasita Núñez y Yolanda González. «La maja de los claveles», por Tomasita Núñez. «Estampas poéticas» (Berta Singerman, María Pardo, González Marinette, Paco Lara y Eusebio Cosmético), interpretado por el simpático disseur Bola de Nieve y «El bombón de chocolate», cuadro en el que se revela Bola de Nieve como un gran bailarín secundado por todas las chicas del coro.

Todo el vestuario de esta obra ha sido diseñado por Sergio Orta y realizado por Finzi. Los decorados se deben a Manolo Roig. Y el acompañamiento musical estará a cargo de un gran conjunto bajo la dirección del maestro Lecuona.

Sólo ochenta centavos costará la luneta numerada hasta la fila 12. El resto, sesenta centavos y treinta las butacas.

Mañana, es matinée, «Dosa la China» y «Aires Nacionales». Por la noche, «Las Corsarias» y «Estampas tropicales». Domingo, grandiosa matinée y por la noche, «Lola Cruz».

MAÑANA: REAPERTURA DEL MARTI

Mañana sábado ofrecerá sus funciones cinematográficas el «Martí», el simpático coliseo de Dragones y Zulueta. La función dará comienzo a las 2 de la tarde, con tandas elegantes de 5 y 15 y 9 y 30, con el estreno en Cuba de la monumental producción «Alas sobre el Chaco» cedida por la Universal, y que forma parte de las superproducciones del año 1936. Para el día de la inauguración, el acreditado jardín «Casa Fraga» engalanará con exquisitos adornos florales el vestíbulo que le dará mayor realce y belleza. La empresa cubana que ha logrado la adaptación a cinematógrafo del «Martí» sin haber escatimado en lo más ínfimo, dará al público, una proyección clara, un sonido perfecto, y una comodidad extrema; haciendo pasar por la especial pantalla «gigante» las mejores producciones filmadas, y los precios que regirán son los populares: hasta las 6:30 de la tarde 20 centavos, después de las 6:30: 30 centavos. Los niños 15 centavos a todas horas y la tertulia 10 centavos.

«Alas sobre el Chaco», la superproducción escogida para la reapertura figurará en las carteleras en los primeros días, y no volverá a aparecer más en ningún teatro hasta el año 1936, en que nuevamente será proyectada en «Martí».

«Alas sobre el Chaco», gloria y prestigio de la cinematografía actual, con el role más insuperable jamás presentado: Juan Torena, Antonio Moreno, José Crespo, Lupita Tovar, Barry Norton, Romualdo Tirado y George Lewis, ha logrado captar el argumento más emotivo, en todas sus fases.

LA FIESTA DE SHIRLEY TEMPLE EN EL NACIONAL

Todos los niños de la Habana, hablan de lo mismo: de la Fiesta que en homenaje a Shirley Temple, ha combinado la empresa del teatro «Nacional», la cual en medio de sus actividades no se olvida de los niños.

El principal objeto de esta fiesta, además de rendir tributo a la más notable de las artistas infantiles, es proclamar a la Shirley Temple cubana, dejando que el mismo público haga su decisión y otorgándole un valioso premio a la triunfadora, y otros premios a las que vayan con la toilette de Shirley Temple. Habrá regalos por sorteo, de muñecas, estuches preciosos de la Casa de Armada, fotografías de Shirley Temple, souvenirs, etc., y en la pantalla se exhibirá la gran película «Ahora y siempre» una de las mejores de la diminuta estrella, y cartones de Mickey Mouse el travieso ratoncito, de la coquetísima Betty Boop, del formidable Popeye propagandista de las vitaminas dinámicas de las espinacas, al que también se le dará oportunamente su homenaje, y fantasías en colores por Los tres gatitos. Se exhibirá también la película que se tomó el domingo 6 cuando la fiesta a Betty Boop.

En la escena actuará la precoz recitadora cubana Flor de Lis Baquero, la cual recitará un soneto dedicado a Shirley Temple.

Los precios para esta función serán 40 centavos los mayores y 20 centavos los niños.

La empresa del «Nacional», espera a todos los niños de la Habana el domingo a las 10 de la mañana.

CARTEL DEL DIA

POR LOS CINES:

CAMPOAMOR: A-7054. A todas horas: Volga en llamas, Una noche en el Ritz, comedias y revista.

ENCANTO: A-4433. A todas horas: Casino de París, comedia y revista.

ALKAZAR: A todas horas: El infierno en los cielos, La legión blanca, comedia y revista.

NACIONAL: A-3730. A-3730. A todas horas: Legong, Capullo de azahar, comedia y revista.

FAUSTO: La perseguidora 99 y Os presento a mi señora.

NEPTUNO: Nuestra hijita y Capullo de azahar.

AUDITORIUM: La legión blanca y La mujer misteriosa.

RIALTO: El delator y Carne de escándalo.

REGINA: El delator y Carne de escándalo.

TRIANON: Las huérfanas de la tempestad.

PAYRET: Las huérfanas de la tempestad.

RIVIERA: Dos veces hijo y Una chica angelical.

PRADO: Nuestra hijita y Corazones extraviados.

LIRA: Felipe Derblay y Al compás del corazón.

OLIMPIC: Tres lanceros de Bengala y El más grande amor.

LARA: Lobos de Broadway y Cuando el diablo asoma.

ACTUALIDADES: Un pobre diablo y Por sendas distintas.

ESMERALDA: 365 noches en Hollywood y Baboona.

FLORENCIA: Aguilas humanas y Biografía de una soltera.

BELGICA: La traviesa molinera y Catalina La Grande.

VIOLETA: La traviesa molinera y La dama galante.

VEDADO: El más grande amor y El cantar de los cantares.

TOSCA: En busca del amor y Todo corazón.

MODERNO: Madre querida y El misterio del cuarto negro.

WILSON: Los caballeros nacen y La princesa de Kansas.

INGLATERRA: Los caballeros nacen y La princesa de Kansas.

VERDUN: La mujer ama el peligro y Rayito de sol.

UNIVERSAL: Lindas y sabrosas y Huyéndole a la quema.

CUBA: Motín en alta mar y Cruz diablo.

ROJO: Cómicos de la legua y Sor Angélica.

BOHEMIA: El cuarto 309 y La noche en Stambúl.

IDEAL: Caravana y El poder y la gloria.

MARAVILLAS: El duque de hierro y La selva del perdón.

IMPERIO: Mandalay y El diablo de las carreras.

VALENTINO: La espía número 13 y El crimen del Casino.

UNA INVITACION A LOS NIÑOS EN EL «NACIONAL»

A partir de hoy viernes todos los niños de la Habana, y las personas mayores también, quedan atentamente invitadas por la Empresa del Teatro Nacional, para pasar por el vestíbulo de dicho coliseo y ver los magníficos y extensos regalos que se repartirán entre el público infantil en la Fiesta Homenaje a Shirley Temple, que se celebra en el «Nacional» el domingo 20, a las 10 de la mañana.

Fiesta, que será de inolvidable recuerdo para los niños, y en la que se proclamará a la Shirley Temple cubana.

MODERNO: «MADRE QUERIDA»

En los turnos de tarde y noche de hoy, sube a la pantalla por última vez, la genial producción hispano-mexicana, de María Luisa Morales y Antonio Liceaga, titulada: «Madre Querida». La acompaña en el programa la extraordinaria cinta Columbia: «El Misterio del Cuarto Negro», de Boris Karloff, Marian Marsh; el cartón de Walt Disney «El Perro Robado» y una revista. Balcony 10 centavos. Luneta hasta las 6:30, 15 centavos, después 20 centavos; niños 10 centavos. Mañana: «La Noche Nupcial», de Sten, Goary Cooper; «El Héroe Público Número 1», de Chester Morris. Domingo: «El Héroe Público número 1» de Chester Morris.

WILSON: «LOS CABALLEROS NACEN»

Belascoaín y San Rafael. U-5863. 10 centavos de 1.30 a 6.30 y 15 centavos después; niños 10 centavos a todas horas.

Hoy, tarde y noche: revista; la comedia «Saludos de novedad»; el cartón «Bosko tiene una cita»; «Los caballeros nacen», regia joya por Franchot Tone y Margaret Lindsay; y «La princesa de Kansas», atracción suprema por Joan Blondell y Glenda Farrell.

A las 5 p. m.: «Los caballeros nacen» y «La princesa de Kansas».

Mañana: «Asegure a su mujer» en español, por Raoul Roulien, Antonio Moreno y Conchita Montenegro; y «Caravana» o «Melodía gitana», por Charles Boyer y Loretta Young.

Domingo: «El Cardenal Richelieu» por George Arliss.

INGLATERRA: «LOS CABALLEROS NACEN»

San Rafael y Consulado. M-5527. 10 centavos de 1.30 a 6.30 y 15 centavos después; niños 10 centavos a todas horas.

Hoy, tarde y noche: revista; la comedia «Saludos de novedad» y el cartón «Bosko tiene una cita»; «Los caballeros nacen», regia joya, por Franchot Tone y Margaret Lindsay; y «La princesa de Kansas», magnífica atracción por Joan Blondell y Glenda Farrell.

A las 5 p. m.: «Los caballeros nacen» y «La princesa de Kansas».

Mañana: «Asegure a su mujer» toda dialogada en español, por Raoul Roulien, Antonio Moreno, Conchita Montenegro; y «Caravana» o «Melodía gitana», por Charles Boyer y Loretta Young.

Domingo próximo: «El Cardenal Richelieu», por George Arliss.

(Véase más GACETILLAS en la página OCHO)

CAMPOAMOR
VOLGA EN LLAMAS y UNA NOCHE en el RITZ con William GARGAN Patricia ELLIS
20 1½ a 6½ 30 Niños 15 10 Tertulia
MARTES EL JUDIO ERRANTE EL HOMBRE QUE QUISO MORIR

ENCANTO
El deslumbrante espectáculo WARNER
"CASINO DE PARIS"
AL JONSON RUBY KEELER y las lindísimas CHICAS WARNER
LUNES MISTERIO
LA DAGA FLORENTINA
Margaret LINDSAY y Donald WOODS

ALKAZAR
DOS HITS FOX WARNER
BAXTER en EL INFIERNO en los CIELOS
LORETTA YOUNG y JHON BOLES
LA LEGION BLANCA
20 Tertulia 10 Tertulia 6½ a 11½ 30 Niños 15
SABADO ALICE BRADY ANITA LOUISE DOUGLAS MONTGOMERY en TODOS SOMOS UNOS

MAÑANA ALKAZAR
FORMIDABLE PROGRAMA UNIVERSAL
ESTRENO en CUBA de la finísima joya
TODOS SOMOS UNO
Alice BRADY Anita LOUISE
Douglas MONTGOMERY
y ESTRENO OFICIAL de la espectacular producción
EL REY DE LOS DIAMANTES
con EDWARD ARNOLD
Binnie BARNES Jean ARTHUR Cesar ROMERO

MARTES y TODA LA SEMANA CAMPOAMOR
"EL JUDIO ERRANTE"
EL HOMBRE QUE NO PUDO MORIR por CONRAD VEIDT

M.E.C.D. 2016

Vida Mundial

Por Tiburcio CASTAÑEDA

Para el Vizconde Cecil de Inglaterra el deber de la Liga de Naciones que el deber de esta es prevenir la Agresión

TODO Argumento, dice Lord Cecil, y más que todos la paz, ha sido recomendado para que Italia invada la Etiopía. Ese propósito como fin, todo conocido a la Diplomacia, ha empleado. Los Embajadores han dictado sus razonamientos y argumentos y ha habido conferencias de tres Naciones a un tiempo y Asamblea de la Liga.

Se han hecho esfuerzos de todo para dar a Italia una razonable satisfacción, manteniendo la independencia de la Etiopía; y siempre ha recibido una negativa de

El Vizconde Cecil cree que es posible que se hubiese realizado una paz que hubiera dado tiempo para llegar a una inteligencia.

Se sabía en Italia hace un año que Mussolini preparaba un acto de agresión contra Etiopía. Si la Liga de Naciones de Ginebra hubiese procedido entonces su empeño hubiera sido más fácil.

¿Por qué entonces no realizó Italia lo que deseaba? ¿Hubo timidez en el Gobierno de Italia? No la hubo.

Pero hay que recordar que cuando el Presidente Wilson de los Estados Unidos comenzó la Guerra Mundial contra Alemania la Liga de Naciones en la Conferencia de París escribió en sus palabras. «Cualquier guerra o amenaza de Guerra, ya afecte inmediatamente a cualquiera miembro de la Liga o no, se delara desde ahora objeto de preocupación de toda la Liga de Naciones», ya se sabe que estaban adoptando un nuevo principio de Derecho Internacional.

Desde entonces, una Guerra, por dudosa que fuera, moral y materialmente para todo el Mundo y su Humanidad, no era de interés nacional técnicamente, a menos que el interés de que se tratase fuese nacional.

Esa doctrina asombrosa ha querido como un obstáculo de progreso internacional y de la soberanía internacional.

El argumento es este: «Cada Nación es soberana e independiente». Y por tanto el derecho de conducir su propia política y su propósito como lo desee. Si esto trae una guerra con otra Nación, no le interesa a él el derecho de inmiscuirse en otra Nación.

Pero si el Estado atacado no tiene derecho para quejarse, puesto que está en libertad de valerse de otro medio para resistir los ataques.

La realidad eso es lo que ha hecho Benito Mussolini durante toda la guerra con Etiopía. Repetidamente ha dicho a los miembros de la Liga de Naciones de Ginebra, que nada tienen que ver en esa cuestión. «Su interés no está afectado, les decía». Y respecto de países como Francia e Inglaterra «aunque tienen intereses, la política italiana no está dirigida contra esas dos Naciones.

La necesidad de agua del Nilo o los intereses comerciales del Jibuti habrán de ser preservados y fuera de estos los poderes occidentales no tienen derecho de quejarse.

Mussolini ha dicho que toda Nación Soberana tiene el derecho de ir a la Guerra. Y aunque ha habido la confusión de mezclar esta actitud de Mussolini con las guerras Coloniales; pero como actualmente nadie ha querido definir lo que es una Guerra Colonial, no se ha insistido más en esa cuestión casuística.

El Vizconde Cecil dice que aunque la paz es del mayor interés no lo es tanto como el camino desde Londres para la India.

Lo que realmente es de gran importancia es que desde que la Liga de Naciones se estableció, ninguna Nación que sea miembro de ella puede ir a la Guerra sino autorizada por la Liga de Naciones de Ginebra después de estar autorizada para hacer su propia defensa, frente a los ataques enemigos.

Ofrecemos

A nuestros consumidores la posibilidad de obtener, hasta nuevo aviso, una verdadera fortuna cada semana en Billetes de Lotería

PIDA DETALLES A—

Compañía Nacional de Alimentos

O'REILLY Nº 6 HABANA APARTADO Nº 45

UN ROBO DE 300 PESOS

Gustavo Rodríguez Florido, vecino de San Lázaro 171, dió cuenta a la Policía que de su domicilio le habían robado la suma de 300 pesos, que guardaba en un buró y que eran de la propiedad de Luis Armenteros, residente en Manrique 121.

IMPLEADO REPUESTO.—Satisfactoriamente quedó ayer resuelto el problema existente entre el Casino Chong Wah y la Asociación de Dependientes, de Cienfuegos, al ser repuesto el empleado Edmundo Alfonso.

Lea ¡ALERTA! al mediodía.

Y AVANCE por la tarde.

EL REFRIGERADOR DE GAS

ELECTROLUX

CONSUME UNA INSIGNIFICANCIA

FUNCIONA POR 10 CTVS. DIARIOS EN LOS MODELOS PEQUEÑOS

UNA débil llama de gas que hace circular el líquido refrigerante constituye el secreto de la simple eficiencia del "Electrolux" y justifica de paso su insignificante consumo. Y ello hace también posible otra de sus fundamentales ventajas: ¡Funciona en absoluto silencio! Aunque se acerque el oido, no es posible percibir la más ligera vibración o ruido.

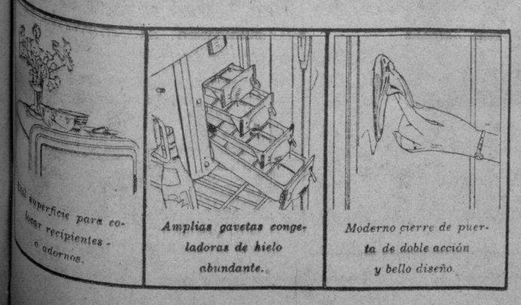

Examine los nuevos modelos "Electrolux" en nuestro Salón de Ventas — Monte No. 1, esq. a Egido, Habana.—Compare sus características con las de cualquier otro refrigerador. Admire su bello y armonioso conjunto — su solidísima construcción — sus incontables comodidades. Aprecie Ud. misma las razones que justifican que el "Electrolux" sea conocido como *"El más bello refrigerador del mercado".*

Cía. Cubana de Electricidad

A las Ordenes del Público

CRONICA HABANERA

(Continuación de la Pag. CINCO)

CEREMONIA NUPCIAL

JOSEFINA DE PEDRO.—El pasado lunes se llevó a efecto con gran lucimiento, ante una concurrencia numerosa y distinguida, la boda de la encantadora señorita Josefina de Pedro Le Voci y el caballeroso joven Miguel López Lima.

Fueron padrinos la señora Angelina Lima y el señor Francisco López.

Y como testigos firmaron, por la novia, el doctor Manuel Carnesoltas, presidente de la Sala Primera de lo Criminal de la Audiencia de la Habana; el doctor José María Estraviz y los señores Angel Herrera, Arturo López y Alberto Peón.

Y por el novio, los doctores Raimundo Rodríguez, Alfredo Botet y Enrique Saladrigas, y los señores Luis B. Corrales y Juan B. Malvido.

El adorno floral que lució la iglesia llamó la atención por su belleza y originalidad. Lindo adorno en el que se adivinaba la mano exquisita de los florista de la Casa Trías, como un regalo valioso de la señorita María Antonia de Pedro, hermana de la novia, llegó a manos de ésta el ramo nupcial, que era un lindísimo modelo de gardenias.

TRASLADO.—La respetable señora Caridad Yanes viuda de Trujillo ha trasladado su residencia, en unión de su distinguida familia, de la calle Villegas, en esta capital, a la calle de Línea número 129, entre 16 y 18, en el Vedado.

Se ofrecen allí a sus numerosas amistades.

BODAS DE NOVIEMBRE.—Para el día primero del próximo mes de noviembre está señalado el enlace matrimonial de la bellísima señorita Margarita Benavides y Tremols y el joven Alberto Ayala y Peñalver.

Tan simpática ceremonia se llevará a efecto a las seis de la tarde en la iglesia parroquial de Jesús del Monte, la que será objeto de un lindo adorno floral por parte de los floristas de «El Clavel», el gran jardín nacional de los hermanos Armand.

Tendrá a su cargo aquel jardín famoso la cosfección del bouquet nupcial para la señorita Benavides.

Un lindo modelo dedicado a ella.

MISAS DE REQUIEM.—En la Iglesia de San Juan de Letrán, todas las misas que se celebren mañana, desde las seis de la mañana hasta las nueve, serán aplicadas por el eterno descanso del alma, del inolvidable caballero Pancho Zayas.

Tributo piadoso de su viuda, la señora Amparo de la Guardia y de sus hijos.

VIAJERA.—Rumbo a Puerto Rico embarca mañana sábado, la gentilísima señorita Bebé Torruella y Robelín.

Va a visitar a su padre allí residente, con el que pasará una temporada de un mes.

Temporada que le deseamos de grandes satisfacciones.

HACIA CAMAGUEY.—Salen hoy para Camagüey, donde residen, el joven matrimonio Oscar Arnoldson y Manana Varona de Arnoldson.

El señor Arnoldson y su bella esposa pasaron una breve temporada con sus familiares en esta capital.

MARGARITA DALMAU.—Hoy señorita Margarita Dalmau, que sufrió recientemente la operación de la apendicitis.

Operación feliz, practicada con acierto magnífico por el reputado cirujano doctor Vicente Banet.

La señorita Dalmau ha entrado en franco período de convalecencia.

EN LA IGLESIA DE JESUS MARIA. — Anteanoche contrajeron matrimonio en la Iglesia de Jesus María la bella y graciosa señorita Rita Garrido y el estimado joven Florentino Cobo.

Los enamorados cónyuges fueron apadrinados por la señora Saturnina Sáenz viuda de Garrido, madre de la novia, y el señor Gregorio Gandarilla. Como testigos firmaron por ella, los señores Roberto Gandarilla y Ramón Estrada, y por él, los señores Jacinto Gallo y Antonio Villanueva.

La gentil desposada lució durante la ceremonia un traje elegantísimo que tenía fino y bello complemento en el ramo nupcial, maravillosa creación de «El Clavel», el gran jardín de los hermanos Armand.

Era de estilo colonial, de menuditos jazmines de Persia con portabouquet de raso.

EN EL CASINO DE LA PLAYA.—Noche tras noche se suceden los éxitos brillantísimos en el aristocrático Casino de la Playa, que controla la Compañía Cubana Uruguaya para el Fomento del Turismo.

El miércoles último la concurrencia fué numerosísima.

Entre los numerosos «parties» que habíanse congregado en aquel maravilloso salón, citaremos uno en el que se encontraba el famoso aviador español Juan Ignacio Pombo.

Era invitado de los Marqueses de la Vega Acevedo y tomaban asiento en la mesa las bellas señoritas Magda Urruela, Georgina Martín y Mercedes Gómez Mena, los jóvenes Toto Arias y Antonio García de la Torre y los tenientes Gustavo Novo y Guillermo Someillán ayudantes de Pombo.

Anoche volvió a verse el Casino resplandeciente de alegría, con motivo de su noche de moda.

Se presentó un magnífico «show» en el que tomaron parte principal la pareja de rumba Berta y Daly y la pareja de bailes acrobáticos Lazo D-Argas.

Y la orquesta incomparable de los Hermanos Castro, amenizó el programa bailable alternado con un sexteto.

Dado lo avanzado de la hora, no podemos ofrecer la reseña de la concurrencia.

ORIENTAL PARK.—En gran animación transcurrió ayer la tarde en «Oriental Park», con motivo de las carreras del día.

Numerosos fanáticos del interesante deporte, llenaron el Gran Stand.

En el Jockey Club, también fué muy numerosa la afluencia de público.

La orquesta de Luis Fabré, amenizó los intermedios, bailándose a sus acordes.

Mañana sábado será día de moda en el Jockey.

Y se prepara un espléndido programa.

LA FIESTA DE LOS CRONISTAS.—La Asociación de la Prensa de Cuba, como hemos dado a conocer anteriormente, ha aceptado el ofrecimiento hecho por el señor Amleto Batisti, distinguido Presidente de la Compañía Cubana Uruguaya para el Fomento del Turismo, de celebrar la gran fiesta de los Cronistas, en los espléndidos salones del Casino de la Playa.

Esta fiesta, que será uno de los grandes acontecimientos del presente año, está auspiciada por los Cronistas Sociales Habaneros y productos que se recaven, irán a engrosar los fondos del Retiro Periodístico.

Numerosos alicientes tendrá esta fiesta, los cuales iremos dando a conocer en sucesivas crónicas.

Se servirá un menú especial al precio de tres pesos el cubierto.

La fecha de celebración ha sido fijada para el día 25 del corriente mes.

(Continúa en la página NUEVE)

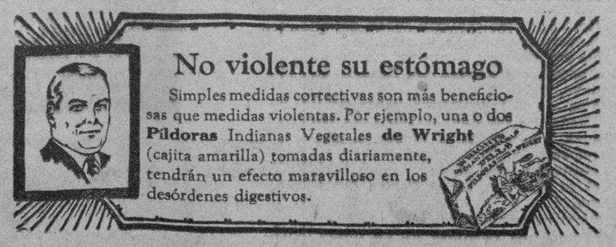

Irresistibles...

por su elegancia y chic incomparables... por lo gracioso de sus líneas modernas.

tentadores...

por sus precios sumamente módicos.

He ahí todo el secreto del éxito enorme que está obteniendo nuestra colección de Vestidos importados. Nuevos estilos, en los más bellos colores... Excelentes materiales... Bajos precios...

Desde $5.95

Visítenos diariamente. En los Departamentos de Telas, Carteras, Sweaters, Sombreros... presentamos interesantes novedades a muy bajos precios.

fin de siglo

san rafael y águila teléfonos: m-5991-92

Nervios tranquilos

Sueño reparador

por las Tabletas de

ADALINA

BAYER

Se abrirá el Salón del Periodista en la A. de Repórters

La apertura tendrá lugar el domingo a las diez. La entrada no costará nada

El «Salón del Periodista», organizado por los artistas, será inaugurado el domingo 20, a las 10 de la mañana, en los salones de la «Asociación de Repórters», donde se exhibirán las obras donadas, hasta el martes.

Estas obras, se trasladarán a la Catedral, y allí se subastaran el «Día del Periodista», jueves 24 de octubre a las 11 de la mañana, iniciándose así la «Feria Anual de los Artistas», al estilo de las similares de Washington Square y los boulevares de Montparnasse, en Paris.

Se avisa a todos los artistas que están trabajando para enviar obras a este salón, que las remitan a la Asociación de Repórters antes del sábado, a fin de que sean colgadas adecuadamente.

La entrada al «Salón del Periodista» es absolutamente gratis.

Los que se interesan por el arte, deben aprovecharse de esta exposición para conocer las obras expuestas, y poder seleccionar la de su interés, a fin de tomar parte en la subasta del día 24, en la Catedral, que le ofrece la oportunidad de adquirir una gran obra en condiciones excepcionales. Cada obra tendrá señalado en precio mínimo por el artista, sobre el cual girará la subasta.

Los Centinelas de la República van a celebrar una fiesta

El día primero de noviembre entrante, la Asociación Nacional Centinelas de la República, cumple un año de fundada.

Propónense los dirigentes del organismo celebrarlo cumplidamente, haciendo destacarse la ardua labor realizada por el señor Zabala Pérez, Presidente de la Dirección Ejecutiva Nacional, y los colaboradores que ha tenido para el afianzamiento de la causa que defienden, alejados de todo sectarismo político, y defendiendo con calor extraordinario los mejores intereses en la vida nacional.

A la toma de posesión de la Directiva de la Delegación de San Antonio de los Baños, asistirá el día tres del entrante, la Dirección Ejecutiva, celebrándose un suculento almuerzo.

Hemos sido debidamente informados de las gestiones que realizan los máximos dirigentes de los Centinelas de la República, por conseguir el auxilio del Gobierno, para la creación de granjas de producción en todas las provincias del territorio nacional, — iniciando los experimentos y demás detalles en la Provincia de la Habana.

El Ingeniero Sr. Carlos de la Rionda, Secretario de Agricultura, está estudiando cuidadosamente los empeños que le fueron señalados, para someterlos después a debate del Consejo de Secretarios.

Asegúrase de manera reiterada, que las granjas serán un hecho cierto, y que más de tres mil familias cubanas, hallarán la subsistencia en las mismas, aminorándose el desempleo y propiciando nuevas fuentes de producción cubana.

No violente su estómago

Simples medidas correctivas son más beneficiosas que medidas violentas. Por ejemplo, una o dos **Píldoras** Indianas Vegetales **de Wright** (cajita amarilla) tomadas diariamente, tendrán un efecto maravilloso en los desórdenes digestivos.

Lea ¡ALERTA! al mediodía. Y AVANCE por la tarde.

SANATORIO

PARA ENFERMEDADES NERVIOSAS Y MENTALES DEL

DR. ARMANDO DE CORDOVA

Profesor de Enfermedades nerviosas y mentales de la Universidad Nacional

En una extensión de una caballería de tierra, con frondosa arboleda y jardines, donde los pacientes pueden hacer vida al aire libre. Arroyo Arenas. — Kilómetro 17 de la Carretera Central. Teléfono número 26.

Consultas en la Habana: Industria 122 esq. a San Miguel. Lunes, miércoles y viernes, de 3 a 5 y en el Sanatorio por la mañana.—Teléfono: A-6674.

E.C.D. 2016

SOCIEDADES ESPAÑOLAS

INSPIRADO EN EL NOBLE OBJETIVO DE LA ROMERIA DEL PERIODISTA, EL VETERANO ESCRITOR D. CARLOS MARTI, EXPONE IDEAS LOGICAS, BELLAS Y PROFUNDAS

Nuestro querido e ilustre compañero Carlos Martí, Secretario General del Centro de Dependientes— que hoy se halla enfermo— al pensar en la significación de la Romería del Periodista, que se celebrará el día 27 en todos los jardines de «La Tropical», ha escrito los siguientes bellísimos párrafos:

«Los cronistas de sociedades españolas están organizando una romería en tributo al periodista anciano y desvalido. No es para provecho personal, directo e inmediato de ellos— de los cronistas de las sociedades españolas, quienes tantas romerías impulsan, propagan y difunden primero y reseñan y dan brillo, forma y lucimiento, después— es para honor y justicia a la vejez del periodista compañero... y quizás de ellos, según va el mundo.

Las sociedades han recibido y reciben a diario los beneficios —por medio de los cronistas, de las organizaciones benhechoras españolas —de la gran prensa, bien dotada, poderosa y moderna; las sociedades tienen en la «página de las sociedades españolas» amigos leales, difusión ininterrumpida y prestigio laudable. Los cronistas de sociedades españolas, periodistas meritísimos, son el lazo de unión entre las empresas periodísticas y las sociedades y asimismo son verdaderos rompeolas Las sociedades deben tener en gran estima a los diarios y a los cronistas, ya que éstos son la prolongación y son los paladines de las sociedades en la redacción respectiva y en el amplio ejercicio de su ministerio periodístico, con sus plumas ágiles, bien cortadas, pródigas y amables.

«Las páginas de las sociedades españolas tienen un valor imponderable para las sociedades, las empresas y la opinión pública en general, ya que la gestión y los actos de las sociedades indiscutiblemente son parte de la vida ciudadana, del esplendor habanero y de la alegría y de la cultura capitalina, gracias a la crónica.

«Los cronistas de las sociedades españolas siempre modestos y serviciales y laboriosos siempre, son la antena amable y eficaz que recoge de los centros y de las Quintas de salud sus triunfos, el bien que reportan sus fiestas, sus éxitos, sus progresos, las curaciones realizadas por sus médicos y trato de sus enfermeros, sus buenas obras y su confraternidad. El cariño y consideración son mútuos entre Directivos y socios y los cronistas. Estos saben callar, saben estar al margen de los apasionamientos y partidarismos. Saben silenciar. Procuran que se asimile el bien y no cultivan jamás el mal. Son la prolongación de las Secretarías, o sea el corazón a donde afluye la actividad y la sangre social y por derecho propio ocupan un puesto de honor en la **Peña de Secretarios,** que dirige el Secretario del Casino Español. Secretarios y Cronistas son sangre y espíritu de su sangre y espíritu.

«Un llamamiento de los cronistas de las sociedades españolas de la Habana, será cumplidamente acepta. do. Honor a los cronistas nuestros amigos. La **Romería** que ellos organizan es un **Homenaje a la Vejez** y es un **Homenaje a la Prensa** y también será un testimonio de reconocimiento y afirmación y amistad al periodista que con las sociedades comparte sus penas, sus vicisitudes, sus alegrías y sus ideales. En vano se fundarán y dirigirán y gobernarán sociedades si se olvida la labor generosa de los cronistas de estas mismas sociedades Pero, dicho sea en justicia, las sociedades y centros estiman y miman a sus cronistas.

«Romerías. Fiestas regionales. Alegría. Expansión. El alma española siempre dispuesta a las manifestaciones de un ideal; pletórica de su amor a España y a Cuba, invita periódicamente a su mesa, a sus bailes en «La Tropical» o en «La Polar», a sus vibraciones a familias cubanas y españolas. El hombre español desborda de sentimentalismo regional. La mujer cubana y la mujer española van tejiendo con sus miradas, con sus gentilezas y con su gracia los más bellos bordados de encanto y de amor. Y la pluma del cronista de sociedades y la máquina del fotógrafo recogen primorosamente las palpitaciones y los esplendores de las romerías, haciéndolas perdurables y difundiéndolas para que repercutan en tierras nobles de España las nobles romerías de Cuba. Domingo tras domingo. Todo el año.

«La Romería del Periodista brinda una oportunidad a las entidades y a los particulares que saben apreciar en toda su extensión la lealísima afirmación de que la prensa es la crónica viva y palpitante de los tiempos nuevos y los tiempos viejos. La Romería del Periodista brinda una oportunidad a que exterioricemos que nos sentimos orgullosos de nuestros cronistas de sociedades españolas, como Cuba puede sentirse orgullosa de su Prensa. La Romería del Periodista brinda una oportunidad a una gran manifestación de estimación y simpatía entre los cronistas y las sociedades y sus millares de socios. ¡Todos a la **Romería del Periodista!**

ACTOS PARA HOY

CENTRO ASTURIANO: Junta de la Comisión de Fiestas del Cincuentenario, a las cinco de la tarde en el palacio social. Y a las ocho y media, junta muy importante de la Sección de Propaganda y de Asistencia Sanitaria.

CENTRO DE VENDEDORES COMERCIALES: Junta de Directiva a las ocho y media de la noche en Prado 118 altos. Para este acto cita el señor Francisco Villamarín García.

BENEFICENCIA ASTURIANA: Junta reglamentaria de Directiva a las ocho y media de la noche en Corrales número 2. Don Pedro González cita a sus compañeros.

CLUB TINETENSE, CLUB GRADENSE, VILLAVICIOSA Y COLUNGA, UNION ALLANDESA, CLUB PILOÑES, CLUB GRANDALES Y CONCEJO DE CUDILLERO: Juntas muy importantes a las ocho y media de la noche en el Centro Asturiano.

PUENTEDEUME Y SU PARTIDO JUDICIAL Y UNION DE VILLAMEA Y VILLAODRID: Junta general por la noche en el Centro Gallego.

NATURALES DE ORTIGUEIRA: Junta de Propaganda a las ocho y media de la noche en Monserrate 125, altos.

JUNTA DE PROPAGANDA EN EL CENTRO ASTUR

Para la noche de hoy viernes está citada la Sección de Propaganda del Centro Asturiano En la misma se tratarán asuntos de mucha importancia, en relación con la Sección y la Casa Asturias en Cuba, y con los planes que se desarrollarán para la captación de nuevos elementos sociales.

Esto oímos, al menos en animada conversación que sostenían algunos miembros de la Sección en la Secretaría del Centro.

«NOCHE DE ENSUEÑOS» EN «CURROS ENRIQUEZ»

Mañana sábado, tendrá lugar la anunciada verbena «Una Noche de Ensueños» en «Curros Enríquez», Santos Suárez y Dolores.

Los organizadores de esta monumental verbena, la más simpática fiesta de otoño, han seleccionado a la popular orquesta de Belisario López, la aplaudida «Sonora Matancera y un afamado septeto, para que hagan las delicias de los bailadores.

Una fiesta de todos los alegres a un precio al alcance de los bolsillos más tristes: 50 centavos para caballeros y gratis para las damas.

EL SR. JOSE A. SELA HACE UNA ACLARACION

Debido a la insistencia con que alguien ha trasmitido la noticia de que la conocida casa «La Flor Cubana», había servido el banquete de una sociedad deportiva celebrado últimamente en Puentes Grandes, nos manifiesta el señor José Antonio Sela, gerente de la mencionada casa, que desmintamos tal versión. Y agrega que se hubiera sentido muy honrado al servirlo, toda vez que siempre logró complacer a todos. Pero la realidad es que él nada actuó en este asunto.

Queda complacido nuestro amigo Sela.

SR. LUIS GUARDADO

En su diario recorrido por los centros regionales, el cronista se ha complacido al estrechar la diestra, siempre cordial, del señor Luis Guardado, figura activa de la Panera, el cual se hallaba enfermo en la Quinta Covadonga.

Sinceramente celebramos que el señor Guardado se halle ya en perfecto estado de salud.

FUNCION-HOMENAJE EN LA AG. ARTISTICA GALLEGA

La enorme labor artística que se viene realizando en la «Agrupación Artística Gallega», es un hecho notorio.

La Directiva actual, siempre secundada por su Cuadro de Declamación, definió con certera visión los límites de la labor que debe realizarse, sobre todo que sea coral y teatral. Como el arte no tiene fronteras, en este templo cabe toda manifestación artística, pero, sobre todo, aquello que pueda dar gloria a España, es estudiado y puesto de relieve en el escenario de la citada Agrupación.

El sábado será montado con toda propiedad «El Cantar del Arriero» como homenaje al maestro Peiró y al barítono Carlos de la Uz.

El sábado 26: «El Diablo con Faldas», juguete cómico que saboreará nuestro público, ya que se hará un derroche de arte.

Lo de siempre: sigue la Artística mereciendo la verdadera simpatía de sus socios, porque cultiva el verdadero arte.

MATINEE EL DOMINGO EN EL DEPORTIVO ASTURIAS

Para el próximo domingo, 20 del actual, se celebrará en los amplios salones del Club Deportivo Asturias, sito en Estrella y Subirana, una gran matinée bailable. Esta comenzará a las 3 pasado meridiano y finalizará a las 9 pasado meridiano.

Actuarán dos magníficos conjuntos musicales y el célebre «Kukito» que se acaba de hacer cargo de la Taberna, obsequiará con un magnífico ponche a los asistentes.

Dicha matinée será en honor de los asociados y todas las damitas que deseen asistir pueden adquirir las invitaciones en la Secretaría del Club.

Ya lo sabe la juventud bailadora: a divertirse el domingo próximo al Club Deportivo Asturias.

LA MATINEE DEL DOMINGO EN EL CENTRO CASTELLANO

Mucho entusiasmo reina entre los amantes del Terpsícore y muy especialmente entre los que saben bailar bien para concurrir a la matinée bailable del próximo domingo, día 20 en los espaciosos salones del Centro Castellano, Egido 2.

Uno de los conjuntos contratados es nada menos que el Mago de las Teclas, Antonio María Romeu, el otro es el septeto Gloria Matancera.

Hasta las siete de la noche se bailará el domingo, en el Centro Castellano.

MAÑANA POR LA NOCHE Y DURANTE EL PROX. DOMINGO LA COLONIA CASTELLANA OFRECERA MAGNAS FIESTAS

Ya se halla próxima la fecha señalada para llevar a cabo los grandes festejos que organizan el Centro Castellano y la Sociedad Castellana de Beneficencia: el primero en honor de su gloriosa patrona; la segunda, con ocasión del cincuentenario de su fundación, esto es, con ocasión de las «Bodas de Oro» que se cumplen en este año.

El sábado a las nueve de la noche se llevará a cabo la velada conmemorativa, poniéndose en escena los más atractivos números que la Comisión Conjunta ha seleccionado. Tomarán parte los conjuntos musicales «Estudiantina Juventud Montañesa» y el «Orfeón Infantil del Plantel Cervantes». Ambos conjuntos artísticos piensan presentar en dicha noche sus más escogidos programas, y es de esperar que el público que asista a la velada quedará altamente complacido. Los demás números, a cargo de reputados artistas completarán el magnífico programa escogido.

El domingo, la misa cantada que se celebrará en la iglesia del Carmen, en la que intervendrán los renombrados cantores del «Orfeón Vasco Navarro», constituirá una nueva solemnidad de la fiesta, y finalmente la visita a los enfermos de la casa de salud «Santa Teresa de Jesús» antes del banquete popular que tendrá lugar en el Casino Deportivo, cerrará con broche de oro los grandes festejos que se llevarán a efecto.

Todos los asociados y asociadas, tanto del Centro Castellano como de la Sociedad Castellana de Beneficencia, tendrán acceso a los salones del Centro Castellano para concurrir a la velada del sábado 19, pero en vista de la demanda de personas simpatizadoras que no son asociadas se recuerda que todos los socios y socias pueden solicitar en la Secretaría General las invitaciones que deseen para sus amistades, o directamente, recomendándose que se apresuren a separarlas dada la gran demanda que existe. Para la misa también pueden solicitar las invitaciones que estimen necesarias.

DEL «CLUB CULTURAL»

Para el próximo día 26, anuncia este simpático club, una gran fiesta bailable en honor de sus asociados.

Amenizará este baile la «Orquesta Típica Continental» y «Los Diplomáticos», dirigidas por Lorenzo Pego.

El Presidente de la Sección de Fiestas del Club Cultural promete tenernos a tanto de las nuevas noticias que puedan ser gratas para los amantes de Terpsícore.

LOS HERMANOS MARTINEZ Y LA GRAN ROMERIA DEL 27

Los simpáticos y valiosos integrantes de la conocida orquesta Hermanos Martínez, han enviado al Comité organizador de la gran Romería del Periodista una expresiva carta, de la que es el siguiente hermoso párrafo:

«Teniendo en cuenta que ustedes, los cronistas de sociedades españolas, organizan una soberbia romería para el día 27 en los jardines de «La Tropical», nos complacemos en brindar nuestro más absoluto y desinteresado concurso, como prueba de reconocimiento por la también desinteresada cooperación que ustedes nos han brindado en todos los instantes».

Esto no necesita comentarios. Sólo nos resta agradecer la valiosísima cooperación de la gran orquesta «Hermanos Martínez».

AGAPE EN BASTIEN EL 20

Inusitado movimiento se observa a diario entre los asociados de «Hijos del Ayuntamiento de Pol y su Comarca», con motivo de la grandiosa jira que esta institución celebrará el día 20 del corriente en el Hotel Park, Quinta Bastién, 29 y Paseo, Vedado.

La comisión de fiestas, a la que auxilia eficazmente el incansable señor Angel Balsa, labora cotidianamente y observa todos los detalles con toda minuciosidad para que no se vaya nada por alto y sea otro éxito más que añadir en la historia social.

FIESTAS PROXIMAS

SOCIEDAD CURROS ENRIQUEZ: Baile brillantísimo el sábado por la noche.

JARDINES CUBANACAN: Gran matinée el domingo, amenizada por dos orquestas.

CLUB DEPORTIVO ASTURIAS: Regia matinée el domingo en sus salones de Estrella y Subirana.

AGRUPACION ARTISTICA GALLEGA: Magnífica velada el 19 en sus salones de Zulueta número 46, altos.

CLUB ORENSANO: Gran fiesta bailable el domingo por la tarde en los jardines de La Tropical.

BENEFICENCIA CASTELLANA Y CENTRO CASTELLANO: Grandes fiestas los días 19 y 20, con motivo de celebrar sus Bodas de Oro la primera de dichas instituciones.

CLUB ESPAÑOL DE ALMENDARES: Magnífico baile el domingo por la noche en sus salones de 17 esquina a 6, amenizado por el sexteto y la orquesta de señoritas «Anacaona». Los caballeros pagarán treinta centavos.

HIJOS DEL AYUNTAMIENTO DE POL Y SU COMARCA: Banquete de confraternidad social, el domingo, a la 1 p. m., en la finca Bastién.

DEPORTIVO CARMELO: Gran fiesta bailable el domingo por la noche, en su bella terraza de Línea y 18, Vedado, amenizada por el Quinteto de Tomé y otro notable conjunto musical.

ROMERIA DEL PERIODISTA: Grandiosa fiesta bailable el día 27 en todos los pardines de La Tropical, amenizada por diez y ocho conjuntos musicales.

LA PLANTACION DEL ARBOL SOCIAL EN «LA COTORRA»

Teniendo en cuenta los detalles interesantes captados en una película tomada recientemente en los jardines «La Cotorra» con motivo de la plantación de un Arbol Social, dicha empresa nos envía la relación de lugares en que será exhibida próximamente. Helos aquí:

Los días 18 y 19, en el cine «Roosevelt»; en el cine «Apolo», el 20 y 21; el 22 y 23, en el «Violeta»; en el «Bélgica», el 24 y 25; el 26 y 27, en el «Lira»; en el cine «Imperio», de Consulado, el 28 y 29, y en el «Oriente» el 20 y 31. Esto en cuanto al presente mes de Octubre.

En Noviembre será pasada en el «Trianón», el día 1o. y 2; el 3 y 4 en el «Gran Cinema»; el 5 y 6 en el «Dora»; el cine «Ideal» la proyectará el 7 y 8; el 9 y 10 el «Salón Reyes»; en el «Montecarlo», el 11 y 12, y en el «Maxim» y «Almendares», los días 13, 14, 15 y 16.

UNA NOTABLE ESCRITORA, VISITARA EL DOMINGO, LA GRAN QTA. CANARIA

El domingo próximo, día 20, visitará la casa de salud «Nuestra Señora de la Candelaria», la señora Mercedes Pinto, distinguida intelectual que se encuentra en la Habana desde hace varios días, con el fin de ofrecer algunas conferencias para luego continuar viaje a España.

Con tal motivo el magnífico Sanatorio con que cuentan los canarios en las alturas de Arroyo Apolo, habrá de verse muy concurrido el domingo por gran número de asociados y familiares que acudirán a conocer a la notable escritora canaria.

El presidente general de la Asociación, señor Ignacio Padrón Hernández, hace llegar por este medio la invitación al cuerpo social para que no deje de asistir el domingo a la casa de salud, haciéndose acompañar de sus familiares y personas de su amistad para que con la misma den realce al acto.

CRONICA CATOLICA

ACTOS CATOLICOS QUE SE ANUNCIAN PARA MAÑANA EN LAS DIVERSAS IGLESIAS

EN LA IGLESIA DE REINA

Segundo día del triduo en favor de las Misiones de infieles en la iglesia de Reina.

A las ocho de la mañana misa cantada y sermón por el R. P. Abad, Superior de los Padres Jesuítas de la Habana. Después de la misa bendición del Santísimo.

La función mensual de la Congregación de San José, se refunde con la misional.

EN LA IGLESIA DE LA MERCED.

A las ocho de la mañana misa de comunión general para los congregantes de la Milicia de San José. A las nueve de la mañana misa solemne piadoso ejercicio plática por el director R. P. Bruno García C. M., y canto de la Marcha triunfar de S. José.

EN LA IGLESIA DE S. FRANCISCO

A las siete y media de la mañana misa de comunión general y ejercicio en honor de San José.

Se ruega la asistencia a los cofrades del Culto Perpetuo de San José.

EN LA IGLESIA DEL ANGEL.

A las ocho de la mañana, misa cantada y ejercicios con cánticos por la Pía Unión de San José de la Montaña.

A las cinco de la tarde solemne novenario en honor de San Rafael Arcangel.

EN LA IGLESIA DE MONSERRATE.

A las nueve de la mañana misa y ejercicio a San Expedito.

Se invita a sus devotos.

EN LA IGLESIA DEL CARMEN

La Pía Unión de San José de la iglesia del Carmen, celebra la función mensual con arreglo al siguiente programa. A las siete y media de la mañana, misa de comunión general. A las nueve de la mañana misa cantada, plática por el director R. P. Rafael de Jesús C. D. y procesión con la venerada imagen de San José

EN LA IGLESIA PARROQUIAL DEL CERRO.

A las nueve de la mañana solemnes funerales por el eterno descanso del R. P. Viera.

La oración fúnebre será pronunciada por Monseñor Santiago G. Amigo. El Párroco Padre Müller invita al clero y fieles a estos solemnes funerales.

NOVENA A SAN HILARION ABAD.

En la iglesia parroquial de la villa de Guanajay solemne novenario en honor de San Hilarión Abad a las 8 de la mañana a las cinco de la tarde y a las ocho de la noche.

El lunes 21 es la fiesta patronal con el siguiente programa A las ocho de la mañana misa de comunión general A las diez de las mañana, misa solemne y sermón por el R. P. Don Alfredo Llaguno. A las cinco de la tarde, exposición, rosario, visita a San Hilarión y reserva.

A las cinco y media de la tarde procesión por las calles de la villa, amenizando el acto, la Banda del Asilo Correccional.

EL JUBILEO CIRCULAR

En la iglesia de los Padres Carmelitas del Vedado, el Jubileo Circular. La misa del Sacramento a las 8 y media de la mañana. Después de la misa, la exposición. A las 5.30 de la tarde la reserva.

EN TODOS LOS TEMPLOS.

Rezo solemne del Santo Rosario Cofradía del Patrocinio de San José reserva y salve cantada.

ESCUELA PARROQUIAL DE MARIANAO PARA NIÑOS POBRES

El lunes catorce reanudó sus clases el aula primera de la escuela parroquial de esta parroquia para niños pobres.

Se avisa a los padres de los alumnos a los efectos de la matrícula.

Nota: Las clases de esta aula durante este curso serán en la sesión de la tarde.—Dr. Belarmino García, Párroco de Marianao.

UNA CIRCULAR DE MONSEÑOR RUIZ, SOBRE EL DIA UNIVERSAL DE LAS MISIONES DE INFIELES

«Nos premitimos recordar a los Reverendos señores Curas Párrocos y encargados de iglesias y a maestros amados diocesanos en la Diocésis de la Habana y de Pinar del Río, que el próximo domingo día veinte, es el señalado por el Sumo Pontífice para la colecta de Misiones.

Los señores Curas Párrocos en ambas Diocesis exhortarán al pueblo fiel a rezar algunas preces y a dar una limosna; por pequeña que sea, para la obra de las misiones en tierra de paganos.

Habana, 16 de octubre de 1935. — Manuel Ruíz, Arzobispo de la Habana y Administrador Apóstolico de Pinar del Río.

DE LA CONGREGACION DE LAS HIJAS DE MARIA DE LA IGLESIA DE MARIANAO

El próximo domingo día veinte, en la misa de nueve celebra la Congregación de Hijas de María la Comunión mensual reglamentaria.

El sábado diez y nueve a las cinco y media de la tarde, se efectuará la Junta y Retiro.

La directiva encarece a las directoras y auxiliadoras de coro asistan ellas e inviten de manera especial a todas las congregantes a fin de dar mayor gloria a la Santísima Virgen, que ganen la Indulgencia Plenaria concedida a estos actos; y porque como miembros de una corporación, se interesen por el movimiento progresivo y mejor esplendor de esta Aociación.—El Director R. P. doctor Belarmino García.

HERMOSA FIESTA ANUAL A SANTA TERESITA EN LA IGLESIA DEL CARMEN

La Pía Unión de Santa Teresita del Niño Jesús de la iglesia del Carmen ha celebrado con gran esplendor las fiestas anuales a su celestial Patrona.

Fueron comienzo el día treinta de septiembre y concluyeron el tres de octubre, fiesta onomástica de la Santita de la lluvia de rosas.

Los tres primeros días fueron celebrados a modos de triduo.

En cada uno de estos días, hubo misa solemne, oficiando los padres Carmelitas de la iglesia del Carmen.

Predicaron los R. P. P Rafael de Jesús, Domingo del Santísimo Sacramento y Fernando de Santa Teresa C. D.

Expusieron ante numeroso concurso de fieles devotos y de cofrades los diversos caminitos de perfección recorridos por la Santa Teresita, para su santificación, siendo el más recuentado y practicado el de la infancia espiritual o sea el fiel cumplimiento de los deberes cotidianos debidos a nuestro propio estado y condición social.

Fueron comentados estos sermones con gran encomio.

La parte musical fué interpretada magistralmente por gran el coro de la señora Carmelina Díaz de Ordiéres bajo la dirección del maestro Ponsoda y acompañado al órgano por el R. P. Eugenio de San José C.D. organista de esta parroquia del Carmen

El primer día misa Apostólica de Gómiz, al ofertorio O Salutaris de Bordese.

Después de la misa, himno a Santa Teresita del famoso compositor Carmelita R. P. Ricardo Alzola.

El segundo día del triduo, misa a tres voces de Cosme de Benito, Adoremus ineternum de Haller y el mismo Himno. En el tercer día, gran misa de Haller a tres voces y Landate del mismo autor.

Como en los dos días anteriores se cantó el precioso Himno de Santa Teresita, del mismo compositor carmelitano.

Fué muy celebrado el coro y felicitados sus directores.

Estos cultos tuvieron lugar en el altar propio de la Santita o sea en el dedicado a su culto.

Costeó el adorno la señora viuda de Inclán la cual ha sido muy felicitada.

El día tres, fiesta patronal de Santa Teresita a las siete y media de la mañana, tuvo lugar la misa de comunión general por el director de la Pía Unión de Santa Teresita del Niño Jesús, R. P. Fray Domingo del Santísimo Sacramento, teniendo la gran satisfacción de distribuir la sagrada comunión a centenares de personas, viendo así satisfechos sus fervientes deseos de que se llevase a cabo una grandiosa comunión el día de la festividad de Santa Teresita.

Para lograrlo trabajó con inquebrantable tesón y pasmosa actividad, habiéndolo alcanzado.

El coro de la señora Carmelina Díaz de Ordiéres, amenizó el magnífico banquete eucarístico con lindos motetes.

Hubo, además muchas comuniones en el transcurso de seis a ocho de la mañana en que se concluyeron los cultos matutinos del onomástico de Santa Teresita que tiene la virtud de atraer a su Divino Esposo Cristo Jesús a multitud de personas.

Esta comunión así como la misa mayor se celebraron en el altar mayor que lucía un precioso adorno floral costeado por la Pía Unión de Santa Teresita y su entusiasta Presidenta la señora Rafaela Larrinaga de la Paz, la cual presidió todas estas grandiosas fiestas.

El adorno del altar de Santa Teresita y su entusiasta presidenta la señora Larrinaga de la Paz, la misma presidió todas estas grandiosas fiestas.

El adorno del altar de Santa Teresita estuvo a cargo de la señora Carmelina Alvarez de Ríos, Y el primoroso de la carroza por la señorita Mery San Yuste.

La misa solemne de Ministros fué celebró a las nueve de la mañana por el M. R. P. Benito de la Transverberación, Vicario Provincial de los Carmelitas de Cuba, asistido por los Padres de la expresada Orden Samuel de la Virgen del Carmen y Fernando de Santa Teresa.

Se desplegó inusitada pompa y esplendor.

Pronunció grandilocuente panegírico de Santa Teresita, el Prior y Párroco del Carmen, M. R. Fray José María de la Virgen del Carmen.

Rayó a gran altura el docto Carmelita, el cual fué escuchado con suma atención y religioso silencio por la inmensa muchedumbre, a la cual enseñó a santificarse con el cumplimiento cotidiano de sus deberes en conformidad con la ley santa de Dios amando y perdonándose mutuamente para que reine la paz.

Como Prior y Párroco felicitó al Director, Presidenta, Directiva y cofrades por tan brillantes fiestas agradeciendo al pueblo su asistencia en tan extraordinario concurso.

Fué muy elogiado y felicitado.

FIESTAS PATRONALES A SANTA TERESITA EN SAN FRANCISCO, EN LA VIBORA

Atenta invitación.

El director y la Asociación de Santa Teresita del Niño Jesús de la Parroquia de San Francisco de Paula de la Víbora, se complacen en invitar a usted y a su distinguida familia a las solemnes fiestas patronales que se celebrarán en esta iglesia, según el programa adjunto.

Dr. Alfredo Llaguno Pbro, Director. Por la Asociación; Blanca Fiestas Presidenta.

Horario del triduo: Los días 17, 18 y 19 de octubre a las cinco de la tarde exposición del Stmo Sacramento, rezo, del rosario, ejercicio del triduo, sermón y bendición con el Stmo Sacramento.

Predicadores del triduo: Día 17, Ilmo, señor Angel Tudurí, día 18, P. P. Modesto Galofré, Sch P.

La parte musical del triduo a cargo de distintos coros de señoritas.

Día 20 de octubre fiesta principal.

A las ocho de la mañana, misa de comunión general que celebrará el Director.

A las nueve de la mañana, misa solemne de Ministros con sermón a cargo del R. P. doctor Alfredo Llaguno.

La parte musical de este día a cargo del coro de la señorita Maestri.

GACETILLAS

VERDUN: «LA MUJER AMA EL PELIGRO»

El programa anunciado para hoy en el teatro «Verdún», de la calle Consulado 120, en las tandas de matinée a las 2 de la tarde, tanda de 5.30 y a la noche, a las 8, es el que sigue: estreno de la preciosa film por Gilbert Roland y Mona Barrie, titulada «La mujer ama el peligro» y la preciosa film por la graciosísima actriz Shirley Temple y James Dunn que se titula «Rayito de sol». Completarán este programa una revista, cartón, comedia, etc.

Precios: matinée y tanda hasta las 6.30: todos 5 centavos. Después de las 6.30: mayores 10 centavos, niños 5 centavos.

Mañana: «La Batalla», de Charles Boyer; «Las aventuras de Alberto Rey»; un episodio.

UNIVERSAL: «LINDAS Y SABROSAS»

Los valiosos programas que diariamente presenta la empresa del popular y preferido cine del barrio, el simpático «Universal», que cuenta con todos los adelantos más modernos del cine, hace que su espaciosa y fresca sala se vea repleta de público. Para hoy en función que comienza a la una hasta las 11.30, una preciosa comedia de rara calidad. Magistral y portentosa película por producción «Huyéndole a la quema», de Ray Walkes. Preciosísima y regia super joya de argumento muy interesante «Lindas y sabrosas». Mañana: «El rayo mortífero», muy sensacional, y «Los valleros nacen».

CUBA Y ROJO: VALIOSOS PROGRAMAS

«Cuba», este decano cine del barrio de Suárez y Corrales, teléfono M-9796, el preferido del público, por sus inmejorables programas, anuncia para hoy, en tanda de 5 y noche 8.15: revista y divertida comedia. Sensacional y llena de intensas emociones la prestigiosa joya «Motín en alta mar», de A. Sothern y R. Belamy. Regia y brillante producción en español «Cruz d'ablo», de Ramón Pereda. Mañana: «La Mujer X» y «La sombra de la duda».

«Rojo», este simpático y confortable cine de Monte y A. Recio, teléfono M-4794, el de los regios programas diarios, cuenta para hoy en tanda de 5 y noche 8.15, con comedia y variedades. Preciosísima y valiosa super joya «Cómo de la legua», de W. C. Field, la maravilla del cine hispano «Sor Angélica», de L. Yeros y A. Gimeno. Mañana: «Una aventura en la noche» y «La sombra de la duda».

BELGICA Y VIOLETA: «LA TRAVIESA MOLINERA»

«Bélgica». Gran estreno en español presenta el cine de Egido y Corrales hoy en todos sus turnos, se trata de la producción filmada en español: «La Traviesa Molinera» por Hilda Moreno, también se pasará «Catalina la Grande» por Elizabert Bernert y Douglas Fairbanks Jr. se pasarán cartones de Mickey Mouse. Mañana, estreno de: «Clive de la India» por R. Colman.

«Violeta». Le correspode hoy turno para el estreno de la presa película en español por Hilda Moreno «La Traviesa Molinera» cine de Monte y Rastro, y con ella se exhibirá también «La Dama Galante» preciosa producción por Ann Harding y Clive Brook, cartones de Mickey Mouse y comedias. Mañana: «Clive de la India» estreno por R. Colman y Loretta Young.

TOSCA: «EN BUSCA DEL AMOR»

Hoy en tanda y noche se estrena la colosal producción por Jean Harlow (La Rubia de Platino) con William Powell y Franchot Tone: titulada: «En Busca del Amor». Además, la bonita cinta de Jean Parker titulada: «Todo Corazón» Noticiario y la comedia de la pandilla «El Tío del Borneo». Precios: a las 5 p.m. Luneta 15 centavos. Niños 10 centavos. Balcony 10 centavos. A las 8:30. Luneta 20. Niños 10. Mañana dos colosales estrenos: «El Héroe Público número 1» De Chester Morris y «La Edad indiscreta» por Madge Evans y Phillips Lukas. Para el sábado 26: «El primo Basilio» por Ramón Pereda.

OFICIAL

REPUBLICA DE CUBA. SECRETARIA DE AGRICULTURA. COMISION LOCAL DE SUBASTAS. ANUNCIO. Habana, Octubre 16 de 1935. Hasta las 10 a. m. del día 26 de Octubre de 1935, se recibirán en esta Oficina, proposiciones en pliegos cerrados, para la confección y suministro de «UNIFORMES DE VERANO E INVIERNO», para la Servidumbre, Chauffeurs y Personal interior de esta Secretaría, y ese día se abrirán y leerán públicamente. Los sobres conteniendo las proposiciones serán dirigidos al que suscribe, y al dorso se les pondrá: «Proposición para el Suministro de Uniformes de Verano e Invierno para la Servidumbre, Chauffeurs y Personal interior», con la firma y domicilio del proponente. Juan Gómez Abreu. Secretario de la Comisión Local de Subastas».

M.E.C.D. 2016

Terminadas las obras del nuevo Observatorio en la Isla de Gran Caimán

Ha regresado a esta capital, a bordo del guardacostas «20 de Mayo» de la Marina de Guerra Constitucional, el ingeniero Carlos Escoto, después de haber sido terminadas las obras de construcción del sólido edificio destinado a Observatorio en la Isla de Gran Caimán. Con él regresan los obreros, carpinteros, albañiles, etc.

Anoche visitó la secretaría de Agricultura el ingeniero Escoto, acompañando al ingeniero Contreras, sobre la terminación de las obras.

Comunican nuestras noticias, el doctor Carlos Millás, director del Observatorio Nacional, y el ingeniero Oscar Contreras, preparan un viaje a Gran Caimán para el próximo mes, a fin de ser instalados todos los aparatos del nuevo observatorio.

Un prominente cubano llamado por EE. UU. para arbitrar en un difícil conflicto jurídico

Hoy se embarcó por los muelles del Sur el Ldo. Gabriel Vandama, conocido por muchos años Magistrado del Tribunal Supremo de Justicia.

El Ldo. Vandama se dirige a la República de los Estados Unidos a petición del Gobierno del país vecino para que dictamine sobre el conflicto jurídico existente entre los Impuestos de Entradas y Utilidades nacionales y los Impuestos del Income Tax de dicha nación, debido a unas reclamaciones de la Compañía de Electricidad.

Le acompaña también al Ldo. Vandama, su secretario, su hijo Mario, ciudadano americano, graduado en la Universidad de Tulane.

NO SE PASE LA NOCHE TOSIENDO

CREO-TERPINA WAMPOLE

APACIGUA LA TOS Y AFLOJA LA FLEMA

ACEPTE SOLAMENTE EL WAMPOLE LEGITIMO

APIOLINA CHAPOTEAUT

CURA RETARDOS DOLORES MENSTRUALES

En todas las Farmacias

SALUD DE LAS SEÑORAS

EL CUENTO DE HOY

LA BODEGA ESPAÑOLA

Por A. T. SERSTEVENS

Tengo que ir a Santillana del Mar a comprar unos clavos. Es la villa más próxima a este castillo de Altamira donde, por la gracia de don Marcelino de Trueba y Gómez de las Asturias, vivo en paz conventual. Santillana es una pequeña población escondida en el fondo de un valle. No puede asomarse al mar, aunque está cerca, metida en las montañas cántabras.

Hace dos siglos que las casas, las iglesias, el alcalde, el ayuntamiento están igual esperando una transformación. Está igualita que en los buenos tiempos de Felipe V. Hay calles —como las había entonces—que conservan sus galerías recoletas, creo que llaman los mismos geranios detrás de las balaustres, y las mismas muchachas risueñas, de ojos negros y pelo rizado, aparecen entre las flores, luciéndose con ellas por su belleza y su gracia. Las calles tienen todavía unos guijarros de hace tres siglos, y hay una fuente que canta, que baile para los peatones, hecho de vagas losas irregulares.

La ciudad, a la vez, está inmóvil, como sin población. Apenas se ven gentes por las calles: ni siquiera un perro. Dos tiendas abastecen a los habitantes, que por otro lado, jamas compran nada. Sé por experiencia que en casa de Flora Venegas no se encuentra más que tarjetas postales, algodones, y un chocolate que se parece mucho a los bloques de ladrillo cocido. No tengo más que una esperanza para hallar lo que necesito: la tienda de Alonso.

Tiene dos entradas: una por la calle de Juan Infante, otra por el Paseo de las Lindas. Entre las dos puertas la tienda forma una vuelta de calle, abierta a las dos calles. Llenan los muros, hasta la vuelta, unos anaqueles los botellas, los paquetes, las cuerdas, las empaquetaduras de cartulinas....., todo patinado por el tiempo, que le da un aspecto de cosa infortunado como lleno de escamas, algo de pesca y de feria con cambalinas de papel lleno de moscas en agonía.

Entro a Alonso lo que deseo. Luego que es un tipo gordo redondo que escucha, baja la cabeza, se rasca la nariz y dice:

¡Claro!

Después desaparece.

Como este eclipse se prolonga más de cinco minutos, tomo el partido de armarme y contemplar los papeles llenos de moscas. Por fin llega Alonso con las manos llenas de pequeñas cajas de cartón que vacía después de la otra. Hay todo lo que deseo, de todas las dimensiones. Con ello podré hacer el telón. Pero faltan otros elementos para los telones: ante todo, los clavos.

Me excuso con Alonso, que sigue con las manos llenas de pequeñas cajas. Sacude la cabeza, y vuelve con tranquilidad a meterlo todo dentro de las cajitas. Alonso, con las manos ocupadas, pero con los labios libres, me habla de la última corrida de toros de Santander. Barrera, hombre!; y Bienvenida. Todos los toros desfilan así por su crítica.

—Voy a llamar a María Pilar, a ver si hay los clavos.

Se oye, poco después, una voz deliciosamente femenina, que grita:

—¡Vengo!

María Pilar es una jovencita delgada, picoteada como las etiquetas de las botellas. Padre e hija tienen una explicación, acerca de los clavos. Y María Pilar se va, a la busqueda de lo que yo necesito, como Magallanes a su vuelta al mundo.

Transcurre un cuarto de hora. Alonso, para entretenerme, me ofrece un vaso de moscatel. Yo le doy un cigarrillo. Bebemos y fumamos sin decir nada. Entra un tipo:

—¡Buenas!

Y se sienta en nuestra mesa. Así permanecemos sin decir palabra otro buen rato. Por fin Alonso ensaya explicar al recién llegado lo que yo he ido a buscar, y que lo están buscando, de tal longitud, de tal y cual forma, y que, es tal su desesperación por no poderme servir, que ha perdido el gusto a la vida.

El hombre pone sus grandes manos en la mesa y abre la boca para hablar, al tiempo que María Pilar grita desde el interior.

—¡Nada!

Y el padre se sacude la cabeza, casi con lágrimas en los ojos, repitiendo la palabra de su hija:

—¡Nada! ¡Nada!

El hombre me sacude el brazo:

—¡Por favor!

Y se levanta, indicándome que le siga. Le sigo, con la resignación que se debe adoptar a los seis meses de residir en España. Camina delante de mí, se detiene a los veinte pasos para asegurarse de que yo le sigo, eleva el índice hacia el cielo y murmura con una gravedad sacerdotal. Sin duda me promete un paraiso. Voy tras él entre los imponentes muebles. Descendemos al río que pasa bajo un arco gótico. La puerta se abre sola. Penetramos en una grande sala, donde hay una caja y el principio de una escalera. Sigo aún a mi guía con pasividad. Bajamos la escalera de piedra en la que nuestros pasos gravitan resonando como en las iglesias. Mi guía me hace un signo con la nariz. Penetro con él en una habitación, donde hay una cama, una mesita de noche y una caja.

—¡Toma asiento!

Tomo una silla, como él me propone. Me pregunto sin angustia donde estará lo que he venido a buscar, que no es desde luego en esta habitación — dormitorio.

—Por favor—vuelve a decir el hombre.

Se dirige a la muralla, eleva el brazo hacia un gran cromo que representa a Jesús ofreciendo un corazón lleno de agujas y de rayos. Me imagino que Alonso implora su favor. Pero, ¡no! Desclava la imagen con su cuadro, la transporta junto a mí, me muestra el reverso lleno de polvo. Y me enseña seis clavos, ni uno más ni uno menos; seis clavos de los mismos que yo necesito, que sujetaban a la imagen dentro del cuadro. Y con el gesto de un alcalde mayor, dice, triunfador:

—Son de usted, señor... ¡Lléveselos!

SIGUE MEJOR.—Con verdadero gusto, ofrecemos la noticia a sus muchos amigos que por él se han interesado, que nuestro estimado compañero en el periodismo señor Carlos Taboada, que sufrió un accidente tranviario en la tarde del pasado miércoles, se encuentra bastante mejorado de las lesiones que sufriera.

Por su pronto restablecimiento hacemos votos.

Ungüento Cadum

Para los Granos

El Ungüento Cadum hace que se sequen los granos y se desprendan, dejando la piel blanda y suave. Es calmante y antiséptico y empieza a cicatrizar tan pronto como se aplica. Ha probado ser un gran alivio para millares de personas que durante años han estado sufriendo de eczema, acné (barros) granos furúnculos, úlceras, erupciones, urticarias, ronchas, almorranas comezón, sarna heridas, arañazos, cortaduras, lastimaduras, sarpullido, quemaduras costra, magulladuras, etc.

PROPAGANDAS AEREAS

Si usted quiere una propaganda económica y efectiva para su negocio, utilice el aeroplano.

Ordenes: Francisco Yanes, 17 esq. a 12, Vedado. Telf. F-6986.

CRONICA HABANERA

(Continuación de la Pág. SIETE)

CELEBRO SU SANTO

Celebró su santo en días pasados, la señora Adelaida Quevedo, bella esposa del primer teniente del Ejército Constitucional, Paulino Castaño, ayudante del doctor Leonardo Anaya Murillo, Secretario de Educación.

SIMPATICA BODA.—Hoy a las cinco de la tarde y en la Iglesia Parroquial de Monserrate se celebrará el enlace de la bella señorita Marina González Arias con el joven doctor Segundo Batallán.

En horas de la mañana, a las once, y ante el notario doctor Lorenzo Arias, se celebrará la boda civil.

SENSIBLE NUEVA.—El cable nos trajo ayer la triste nueva, del fallecimiento ocurrido en Reims, Francia, de la señora Josefa Montané viuda de Camps.

Dama cubana, perteneciente a distinguida familia, que residía desde hacia muchos años en aquella ciudad, donde exhaló el último suspiro, el martes último.

En tan tristes momentos, acompañando al ser querido, se encontraban tres de sus hijos, Josefina, Mercedes y Nena, pues los tres restantes Francisco, Luis y María, residen entre nosotros.

Francisco, casado con la señora Cándida Arteta; Luis, con la señora Carmita Saura, y María, esposa del conocido caballero Pablo Carreño.

Reciban todos nuestro pésame sentidísimo, especialmente los esposos Carreño-Camps, tan queridos en la sociedad habanera.

LA BODA DE MAÑANA.—Para la noche de mañana sábado se anuncia una brillante ceremonia nupcial.

Se llevará a efecto a las nueve y media de la noche, en la Iglesia de San Juan de Letrán y serán contrayentes la bellísima señorita Ofelia V. Montiel y Cachurro el caballeroso joven José Pérez Rodríguez. Procurador de la Audiencia de la Habana.

Han sido designados padrinos de este simpático enlace el doctor Angel V. Montiel, padre de la novia, y la señora Antonia Rodríguez de Pérez madre del novio.

El adorno floral que lucirá la iglesia de los Dominicos será obra de la «Casa Trías», el conocido jardín del Vedado, cuyos floristas han recibido también la encomienda del ramo nupcial.

Reseñaremos esta boda.

JUAN IGNACIO POMBO.—El intrépido aviador español Juan Ignacio Pombo, huésped de honor de nuestra capital, embarca esta tarde para los Estados Unidos.

Pombo ha permanecido entre nosotros cortos días, durante los cuales ha sido objeto de toda clase de atenciones, tanto por parte de sus compatriotas, como por parte de los cubanos.

Ayer, y en horas de la noche, le fué ofrecido un banquete en los maravillosos salones del Centro Gallego.

Grandioso homenaje de la Colonia Española, del que participaron también elementos del Cuerpo Diplomático, del Gobierno y de la sociedad habanera.

Más de quinientas personas ocupaban las mesas, que invadían el hermoso salón del tercer piso.

En nombre de la Colonia Española hizo uso de la palabra el conocido orador doctor Francisco J. Almodóvar, quien pronunció un elocuente discurso, siendo aplaudidísimo.

El señor Bernardo Pardías, Presidente del Casino Español de la Habana, entregó al glorioso aviador una pulsera de identificación.

Y el Capitán Belisario Hernández, Ayudante del Jefe del Ejército, le hizo entrega de las banderas de Cuba y «4 de septiembre», las que llevaban etampada la firma del Coronel Fulgencio Batista, Jefe del Estado Mayor del Ejército Constitucional.

Por la tarde Juan Ignacio Pombo fué recibido por el Embajador de México, Excmo Señor Alfonso Cravioto, en los salones de la Embajada de dicho país.

Allí se le tributó un cordial homenaje.

El señor Cravioto pronunció breves y atinadas palabras, las que encontraron eco en el aviador español quien visiblemente emocionado agradeció profundamente aquel acto.

A las doce del día Pombo fué agasajado por la Casa Arechabala, en su bello Bar de la Plaza de la Catedral.

Un Cocktail party, muy animado, en el que se congregaron las siguientes personas:

El señor Jaime Montero Madrazo, Cónsul de España y el Vice-Cónsul, señor Daniel Carrera.

El señor Juan Sabatés, Presidente de la Corporación del Turismo.

Los señores Rafael Egaña, de la Cámara de Comercio Española, Benito Cortines, Presidente del Centro Montañés, Bernardo Pardías, Presidente del Casino Español, H. M. Badillo, del Centro de Dependientes, Manuel Aedo, de la Beneficencia Montañesa, Valeriano Fernández Secretario del Casino Español.

Guillermo Canales, Antonio López, Diego Bermúdez, José de Simón, Rogelio del Pino, Sandalio Cienfuegos.

Los tenientes Gustavo Novo, de la Marina y Miguel Angel Pérez, del Ejército.

Miguel Santiago Valencia, Comisionado del Turismo.

Avelino Suárez, José Suárez, y nuestros compañeros Julio de Céspedes, Rubén Otero y Conrado Massaguer.

También se encontraban las señoras Pilar Trías de Ibáñez, Rosa Velar de Canales, Cristina Pujol de Aedo, y Adelín Herrera de Canales y las señoritas Rosita Canales, Matilde Alvarez, Conchita Gadispoti, y Oneida Bezanilla.

Javier Cugat, el famoso músico y su esposa, quienes llegaran horas antes a la Habana, hicieron acto de presencia acompañados por nuestro compañero, el conocido caricaturista Massaguer.

Carlos R. Poco y Rafael Poso, de la Casa Arechabala, hicieron los honores a los asistentes.

FUNCION ARTISTICA.—En el Teatro «Riviera» se celebrará esta noche una gran función artística, organizada por las alumnas del Colegio Sepúlveda a beneficio de su sección de sports.

Para esta función reina gran entusiasmo.

Hasta el momento hay muchas localidades vendidas lo que hace augurar un gran éxito.

EN LA LEGACION DE FRANCIA.—De seis a diez p. m. se celebrará hoy en la Legación de Francia un recibo que ofrecen a un grupo de invitados el Excmo Señor Edouard Carteron, Ministro de Francia en Cuba y su distinguida esposa Madame Carteron.

Dicho acto promete resultar muy lucido.

EN EL CIRCULO DE BELLAS ARTES.—Mañana sábado, a las seis de la tarde, se presentará en el Círculo de Bellas Artes la niña Enriquea Berenguer, hija del buen amigo Enrique Berenguer.

Ofrecerá la simpática niña un recital de piano, en el que dejará demostradas sus magníficas aptitudes apesar de su juventud.

El programa combinado es de sumo interés.

DE ALTA.—La distinguida señorita Irma Quesada Román ha sido dada de alta en la Clínica del Centro Médico Quirúrgico de Línea esquina a I en el Vedado.

La señorita Quesada se encuentra ya completamente restablecida.

Luis DE POSADA.

Riñones Débiles

Cuando parece casi derrengada la espalda, los músculos crispantes y ardientes, las articulaciones tiesas e hinchadas por el reumatismo, de manera que no tiene ni ganas de trabajar ni gozo en las diversiones, la causa es mal de riñones. No se puede hacer mejor cosa que empezar en seguida a tomar las Píldoras De Witt el remedio inmejorable para estimular los riñones débiles.

Píldoras DeWITT

para los Riñones y la Vejiga

Lea ¡ALERTA! al mediodía Y AVANCE por la tarde.

Aquí estoy...

Vine de turista y en forma verdaderamente original.

La duración de mi estancia entre mis amigos cubanos dependerá de algo que está íntimamente relacionado con mi naturaleza. Por eso les ruego que no me lleven a la playa, ni a los clubs náuticos ni caigan en la manía de bañarme todos los días. No es por horror al agua, sino porque... soy de jabón.

* * *

En efecto, Shirley Temple ha llegado a «La Filosofía».

Preocupados por ser los primeros en ofrecer siempre —como en los artículos de nuestro giro—la novedad más saliente del momento, la cosa que priva, el objeto que entusiasma, aquí tienen ustedes a Shirley Temple, esculpida por Lester Gaba en fina pasta de jabón de Castilla, en colores y deliciosamente perfumada.

Cada estuche contiene dos muñecas, de 5 X 3 pulgadas, en una de las poses más características de la Shirley.

Caja de 2, 79 c.

Pero si la pasta de jabón es cosa efímera, perdurable es en cambio la fotografía, de 10 X 8 —autografiada y en colores—, con que obsequiaremos a cada comprador de un estuche.

En una vidriera

En una de nuestras vidrieras, por Neptuno, exhibimos los estuches de Shirley Temple y una colección interesantísima de fotografías, cortesía de «CHIC», la gran revista semanal que dirige nuestro querido amigo Lorenzo de Castro

LA FILOSOFÍA

Seis mil tercios de tabaco y millón y medio de tabaco torcido, lleva el Trasatlántico Habana, para España

Arribó ayer el «Limón», de la Flota Blanca, que se dijo había naufragado con toda la tripulación frente a las costas de Honduras. Mejorado el repórter porteño Carlos Taboada

INFORMACION GENERAL DEL PUERTO DE LA HABANA

Procedente de San Francisco de California y escalas, llegará mañana sábado el vapor americano «Santa Elena», que trae carga general, pasajeros para la Habana, y conduce carga y pasajeros en tránsito

Viajan en dicho barco Mrs. William Moeller, esposa del Vicepresidente de la Southern California Gas Co.; Mr. y Mrs. W. D. Echwartz, de la L. W. Dutcher Co.; Mr. y Mrs. Thos C. Murphy, periodista de Iowa, que va con su familia; Mrs. George Lyman y familiares del ciruJano neoyorquino de ese apellido; Rt. Rev. Edward Parson, Obispo de la Diócesis de California.

LOS CORREOS ESPAÑOLES.—Ayer tarde llegó de Veracruz el trasatlántico español «Habana», de la Trasatlántica Española, que trajo 3 pasajeros para la Habana: los señores Charles G. Hieton y señora, y la señora Flora R. viuda de Kohly.

Conduce carga general y 23 pasajeros en tránsito para New York, Coruña, Gijón, Santander y Bilbao, para donde zarpará a las cuatro de la tarde de hoy llevando los siguientes pasajeros de cámara de la Habana: Luis V. Abad; Angel Mejendi; Marcelino Otanin Menéndez; Luis Crespo del Valle; José G. Comalonga; Constancio Oriz Leos; A. Nagel Sánchez; Carlos March; Valeriana Fano Suárez; Ramón Fernández López y otros.

MUCHO TABACO.—Además de dulce y otros productos cubanos el trasatlántico «Habana» está tomando un importante cargamento de tabaco en rama consistente en seis mil tercios, y millón y medio de tabacos torcidos, todo para España.

EL «MARQUES DE COMILLAS».—En el trasatlántico «Marqués de Comillas», que salió ayer para New York, Cádiz y Barcelona embarcaron José López Villalta, hijo del señor López Pérez, ex Presidente del Centro Gallego; Antonio Arroyo; José Vera Castillo; María Radell de Arias e hijos; Cándida Cruz Pulido; Juan Cruz Pulido; José Merigo; Carmen Soler y otros.

EL «PETEN».—De Puerto Limón y Cristóbal llegó ayer el turbo eléctrico «Péten», de la Flota Blanca, que trajo nueve pasajeros para la Habana y conduce 52 mil racimos de plátanos; 4.500 sacos de café; 82 bultos de miscelánea y 12 tortugas vivas, así como 51 turistas en tránsito para New York.

DIPLOMATICO FRANCES.— En compañía de su esposa ha llegado en este barco S.E. el señor Henri Goirán, Ministro de Francia en México, que en seguirá viaje el lunes en el trasatlántico «Méxique» para Veracruz.

También fueron pasajeros de ese buque los comerciantes señores José Espinosa y Luis Estenoz, así como Mr. y Mrs. Simon, hijos de Mr. Kaleher, el Vicepresidente de la Flota Blanca y a quienes ayer les ofrecieron una comida en la Habana los oficiales de la Flota Blanca.

Este matrimonio seguirá viaje mañana en el «Santa Marta».

LA RECAUDACION.—La Aduana de la Habana recaudó ayer 75,979 pesos con 86 centavos.

EL «CONTESSA».—Después de la una de la tarde llegará hoy de New Orleans con carga y cuatro pasajeros para la Habana, y carga y 29 pasajeros en tránsito el vapor hondureño «Contessa».

EL «BELIZE».—Con un cargamento de madera llegó de Jacksonville el vapor inblés «Belize».

XAVIER CUGAT.—Por la vía aérea llegó ayer de Miami el conocido músico catalán Xavier Cugat, quie viene a actuar en la Habana.

EL «LIMON» LLEGARA HOY.—Hoy es esperado de Saint John con un cargamento de papas el vapor americano «Limón», de la Folta Blanca, de quien se dijo que se había perdido el día 27 de septiembre próximo pasado, noticia que facilitó el capitán del vapor petrolero «Manatam», y quien dijo la había recogido por radiograma.

UN YACHT MULTADO.—Por diferentes infracciones cometidas por su capitán que no ha cumplido varias leyes y disposiciones de la Capitanía del Puerto sobre desenro.amiento de tripulantes, mantener encendidas sus luces de situación y otros, ha sido multado en 125 pesos el capitán del yacht americano «Scotian».

Este barco está en litigio, por que su propietario lo ha vendido al señor A. Valdés, pero como quiera que el antiguo dueño debe sueldos a los tripulantes y pesan otras deudas contraídas en los Estados Unidos por dicho propietario, la Capitanía se niega a inscribirlo, a no ser que el cónsul americano lo libre de toda reclamación.

SALIDAS.—Salieron ayer el «Ingram», para Veracruz; el «Peten» y el «Marques de Comillas», para New York; el «Cuba», para Key West.

E. P. D.

LA SEÑORA

BLANCA PAEZ Y MONTOTO DE ARMAND

HA FALLECIDO

DESPUES DE RECIBIR LOS SANTOS SACRAMENTOS

Dispuesto su entierro para hoy viernes 18, a las 4 y 30 de la tarde, sus hijos y hermanas que suscriben en su nombre y en el de los demás familiares, ruegan a las personas de su amistad se sirvan concurrir a la casa mortuoria, calle K número 5, entre 9 y 11, Vedado, para de allí acompañar el cadáver hasta el Cementerio de Colón, por cuyo favor quedarán eternamente agradecidos.

Habana, 18 de Octubre de 1935.

Arturo, Alfredo, Alberto y Angelina Armand y Páez; Rosa Blanca de la Torre de Armand; María, Aurelia y Asunción Páez y Montoto; doctor Pedro Castillo.

FUNERARIA DE PRIMERA CLASE

ALFREDO FERNANDEZ

SAN MIGUEL 63 TELEFONO A-4348

E. P. D.

Humberto González Sellén

HA FALLECIDO

Y dispuesto su entierro para hoy, día 18, a las 4 y 30 p. m., su esposa, hijo, madre, hermanos y demás familiares, ruegan a sus amistades los acompañen, desde la casa mortuoria, Avenida de los Aliados número 28, Alturas de Almendares, hasta el Cementerio de Colón, favor que agradecerán.

Habana, Octubre 18, 1935.

Margarita López Viuda de González; Humberto González López; Blanca Sellén Viuda de González; Raúl G. Sellén; Blanca González de Coto; Juana María Parente Viuda de López e hijos; Serafina y Matilde Sellén; María Bringuier Viuda de Sellén; José María Coto; Dr. Claudio Remírez; Godardo Nuño.

POMPAS FUNEBRES

BERNARDO GARCIA

Zanja 75, esq. a Belascoaín. Telfs. U-7310, U-7650.

E. P. D.

EL SEÑOR

MIGUEL BESTARD Y POVEDA

HA FALLECIDO

Dispuesto su entierro para hoy Viernes 18 a las cuatro de la tarde, los que suscriben: su viuda e hijo, invitan a sus amistades para que se sirvan acompañarlos en la conducción del cadáver desde la casa mortuoria: Calle 21 No. 439 altos, esq. a 8, Vedado, hasta el Cementerio de Colón, favor que agradecerán eternamente.

Habana, Octubre 18 de 1935.

Manuela Mustelier Vda. de Bestard y Miguel E. Bestard y Mustelier.

(No se reparten esquelas).

E.C.D. 2016

AFECTADO NUESTRO COMERCIO DE EXPORTACION POR LAS ULTIMAS MEDIDAS QUE LO PRIVAN DE MERCADOS

En la estructuración de la Junta Nacional de Comercio se tienen en cuenta sus menores necesidades

La comisión encargada de su estudio ha tratado por todos los medios de darle mayor elasticidad posible para que llene su cometido. Preceptos a que se ajustará ese organismo

NOTAS DE LA JUNTA NACIONAL DE COMERCIO

Conforme anunciamos ayer, ha sido aprobado por la Comisión designada al efecto, e integrada por los señores Marcelino Santamaría; Antonio Antón; Angel Garri y el doctor Alfredo O. Ceberio, el Proyecto de Estructuración de la Junta Nacional de Comercio.

Ampliando nuestra información, ofreceremos el texto de los principales artículos del referido Proyecto, seguidamente:

Este organismo lo constituirán:

a) El Secretario de Comercio, que presidirá sus sesiones y que sólo será sustituído en virtud de delegación expresa por el Subsecretario y, en su defecto, por el miembro de mayor edad de la Comisión Ejecutiva de dicha Junta.

b) Un Delegado por cada asociación de carácter local, organizada de acuerdo con las leyes de la República, respondiendo a la necesidad de la defensa económica de la Industria o del Comercio.

c) Un Delegado por cada asociación de carácter nacional, organizada de acuerdo con las leyes de la República, respondiendo a la necesidad de la defensa económica de la Industria o del Comercio de la Nación

d) Un delegado por cada agrupación de entidades de carácter económico, que actualmente estén organizadas o que puedan organizarse en el futuro.

e) Un delegado por cada organismo de carácter oficial, creados o que puedan crearse en el futuro, por leyes especiales, para la defensa de actividad de la economía nacional, siempre que en los mismos estén directamente represtntados intereses privados.

f) Un Delegado por cada uno de los centros de contratación que funcionen de acuerdo con las leyes de la República, los cuales tendrán el carácter de asesores.

g) Un Delegado por cada uno de los bancos nacionales o extranjeros, con carácter de asesores.

h) Un Delegado por cada una de las Cámaras de Comercio Extranjeras establecidas en Cuba. Estos miembros tendrán el carácter de asesores.

i) Un Funcionario por cada una de las Secretarías de Estado, Hacienda; Agricultura y Trabajo; designados por sus respectivos Secretarios: por los Directores de Comercio, Seguros y Marcas y Patentts de la Secretaría de Comercio; por los Jefes de las Secciones de Comercio Interior y Comercio Exterior. Estos miembros tendrán el carácter de asesores de la Junta Nacional de Comercio.

j) Por el Jefe del Negociado de la Junta Nacional de Comercio, que fungirá de Secretario del Organismo.

Los mimbros de la Junta Nacional de Comercio no devengarán retribución por los servicios que en la misma presten, bastando para que participen en las deliberaciones y acuerdos, que acrediten ante el Secretario de Comercio, previo informe de la Comisión Ejecutiva, que han sido designados por sus respectivas entidades y que formen parte de las mismas.

La Junta Nacional de Comercio celebrará una sesión ordinaria una vez al año en distinta provincia cada año, celebrando tantas sesiones extraordinarias como sean necesarias en la Ciudad de la Habana, cuando lo disponga el Secretario de Comercio, lo solicite la Comisión Ejecutiva o lo pidan por escrito no menos de diez miembros de la Junta Nacional de Comercio.

Artículo III.—El Artículo XXVII de la Ley número 165 de 1935, quedará redactado en la siguiente forma:

Artículo XXVII.—La Junta Nacional de Comercio será rigida por una Comisión Ejecutiva constituída.

a) Por el Secretario de Comercio, que presidirá sus sesiones y que sólo será sustituído en virtud de delegación expresa por el Subsecretario y en su defecto por el miembro de mayor edad de la Comisión Ejecutiva.

b) Por diez delegados designados por la Junta Nacional de Comercio entre sus miembros, en su Reunión Anual Ordinaria, que representen las instituciones que pertenezcan a la Junta de acuerdo con el inciso (B) del Art. XXVI, y de los cuales cinco deberán representar a las otras cinco provincias que no sea la Habana, a razón de uno por las entidades de cada provincia.

c) Por los delegados de las instituciones a que se refieren los incisos (c); (d) y (e) del Artículo XXVI.

d) Por el Jefe del Negociado de la Junta Nacional de Comercio que fungirá de Secretario.

La Comisión Ejecutiva de la Junta Nacional de Comercio celebrará sesión ordinaria una vez al mes y extraordinarias tantas veces como sea acordado por el Secretario de Comercio o a petición de cinco de sus miembros.

Artículo IV.—El Artículo XXVIII de la Ley número 165, quedará redactado en la siguiente forma:

Artículo XXVIII.— La Comisión Ejecutiva está facultada:

a) Para designar de sus miembros las Comisiones Permanentes siguientes:

1.—Proyectos; que se encargará de estudiar someramente los asuntos sometidos a la consideración de la Junta Nacional de Comercio o del Comité Ejecutivo recomendando la acción inmediata a seguir.

2.—Publicidad; que redactará la Memoria Anual de los trabajos realizados, dando cuenta a la Junta Nacional de Comercio en su Sesión Ordinaria y manteniendo a la Prensa informada de las actividades de la Junta.

3.—Pro Sesión Anual.—Que tendrá a su cargo la organización de la Sesión Anual de la Junta.

4.—Crear otras Comisiones Permanentes, que por la Comisión se consideren necesarias.

b) Para delegar en uno o más de sus miembros, que actuarán con carácter de ponentes, el estudio de las iniciativas y proyectos que tiendan a propiciar el desarrollo de nuestro comercio interno y de nuestras relaciones mercantiles con los demás países; pudiendo dichos ponentes, a su vez nombrar cooperadores escogidos de entre los miembros de la Junta Nacional de Comercio, que no pertenezcan a la Comisión Ejecutiva; así como recabar de los distintos Jefes de Negociado de Esta Secretaría, ayuda material; cuando por la índole del estudio a realizar, caiga dentro de las funciones específicas del Negociado, y solicitar además la cooperación de los asesores de la Junta Nacional de Comercio.

Artículo V.—El Artículo XXIX de la Ley número 165 de 1935, quedará redactado en la siguiente forma:

Artículo XXIX.—La Comisión Ejecutiva cumplimentará sus propios acuerdos y los de la Junta Nacional de Comercio, cuya plena representación tendrá cuando aquella no se encuentre reunida, y dará cuenta al Secretario de Comercio, para su aprobación de las resoluciones que habrán de ser cumplidas por la dependencia del departamento.

Artículo VI.—El Artículo XXX de la Ley número 165 de 1935, quedará redactado en la siguiente forma:

Artículo XXX.—La Comisión Ejecutiva redactará un Reglamento para su propio funcionamiento y el de la Junta Nacional de Comercio, que será sometido al estudio de este organismo y elevado al Secretario de Comercio para su aprobación definitiva.

Estará unas horas en la Habana una estrella de cine, Miss C. Talmadge

Miss Constance Talmadge, una de las rubias producidas por Hollywood, la ciudad universal del cine, nos visitará mañana sábado, por varias horas, en tránsito para la ciudad de New York, procedente de San Francisco de California, a bordo del «Santa Elena».

La muy popular estrella del cine mudo, hermana de Norma y de Natalie, es bien conocida del público habanero, no sólo por sus películas «vistas», aunque no «oídas», si no también por habernos visitado en otras ocasiones, haber disfrutado de las atracciones de nuestra Capital y de nuestros cocktails cuando en su país existía la Ley Seca.

Grata estancia, aunque breve según se nos reporta por la Casa Consignataria del «Santa Elena», deseamos a la bella rubia de Hollywood.

Recábase una indemnización de diez mil pesos de una compañía, por haber muerto un obrero arreglando cables

Un maquinista de los Ferocarriles Unidos ha sido absuelto por la Sala Tercera de lo Criminal. Se separó el Fiscal del recurso contra el matador de Francisco Aragó. Sentencias

OTRAS NOTICIAS DE LA AUDIENCIA DE LA HABANA

La Sala Primera de lo Criminal de la Audiencia tiene señalado para esta tarde el juicio contra los señores Federico Porro Orfila, Julio Albert Thompson, José Luis Planas y José I. Isasi, miembros de la Compañía Cubana de Electricidad, a los que imputa la acusación particular, ostentada por el Dr. Armando Leret, la muerte por imprudencia del obrero de dicha Compañía, Mario Díaz Medina, en Aranguren 17, en Regla, alegando que en dichas obras había un cable de alta tensión que estaba al descubierto y con el que fué alcanzado. El acusador pide sean condenados dichos acusados a la pena de dos años y cuatro meses de prisión, fijando la indemnización en $10.000 en favor de los herederos de la víctima. El Fiscal no acusa por estimar que no hay delito.

CONTRA UN MENOR QUE DIO MUERTE A OTRO.—También, la Sala Tercera, tiene señalado para esta tarde, el juicio contra el menor de 14 años, Rafael Vargas Chappotín, que dió muerte al también menor, de 16 años, Antonio López López, en 31 de Mayo, en el Reparto Santa Amalia, cuando ambos presenciaban una fiesta bailable. Pide el Fiscal que Vargas sea absuelto, en razón a su edad y se le recluya en Guanajay. Defiende al menor homicida el Dr. Carlos Valenzuela.

ABSUELTO UN MAQUINISTA DE LOS FERROCARRILES UNIDOS.—Dictó sentencia la Sala Tercera de lo Criminal de la Audiencia, absolviendo libremente al maquinista de la empresa de los Ferrocarriles Unidos, Francisco Averhoff Terry, al que se acusaba de haber matado, por su imprudencia a Adelo García, en el paradero Infanzón, en Luyanó, el 5 de Febrero de este año. El Fiscal pedía un año y un día de prisión para Averhoff pero las pruebas que aportó al Tribunal el defensor, Dr. Luis Vidaña—del bufete del Dr. Sánchez de Bustamante— hicieron que dicho Ministerio retirara la acusación, acordando la Sala fallo absolutorio apenas terminado el juicio oral.

LOS JUICIOS ORALES QUE SE CELEBRARON AYER

Contra Camilo Prieto, por lesiones graves, retirando el Fiscal la acusación y defendiendo el Dr. Mario de Franco Beoto; contra Julio Herrera, por lesiones por imprudencia, retirando el Fiscal y defendiendo los doctores Carlos Valenzuelea y Luis F. Solís Laffargue; contra Hilario Marcos y Catalino Reinaldo Bolaños, por robo, retirando el Fiscal la acusación, habiendo pedido antes diez años de presidio mayor, defendió el Dr. Ricardo Lombardi.

Mantuvo el Fiscal la acusación contra Francisco Zayas, por daño a la salud pública, defendiendo el Dr. Enrique Fuentes Carrillo; Antonio Barrios, por robo, defendiendo el Dr. José Garcilaso de la Vega; contra José Antonio Vilches de la Maza, por robo, defendiendo el Dr. José R. Cruells; el Fiscal dejó a la consideración de la Sala el fallo a dictar.

SE SEPARO EL FISCAL DEL RECURSO CONTRA ESTEBAN HERNANDEZ.—El Fiscal del Tribunal Supremo se ha separado del recurso contra la sentencia que absolvió a Esteban Hernández del homicidio de Francisco Aragó, por haber demostrado su defensor, Dr. Enrique Roig que obró en legítima defensa subjetiva. Queda sólo ahora, el recurso del acusador particular, Dr. Gastón Godoy Loret de Mola, quien oportunamente mantendrá ante el Supremo la casación de la sentencia y la consiguiente condena de Esteban Herández.

CONDENADO OTRA VEZ CLEMENTE CARRERAS. — El Tribunal Provincial de Sanciones ha condenado, por segunda vez, a Clemente Carreras, a la pena de muerte, por el asesinato de Joaquín García Peña, cuyo juicio primero fué anulado por el Tribunal Nacional.

LA LABOR DE LA SALA TERCERA DE LO CRIMINAL.—La Sala Tercera de lo Criminal de la Audiencia ha estado laborando durante estos últimos días hasta bien entrada la noche en los juicios señalados, pues es firme propósito de su Presidente doctor Enrique de Almagro, y de los Magistrados que la integran estar al día en todo lo más posible, en los citados actos. Las sesiones de dichos juicios se han prolongado hasta las 7 p.m.

OTROS CASOS DE URGENCIA RESUELTOS AYER.—Absueltos: Fidel Fernández Zayas, Manuel de Peso Ceballos, Elio Capestany Cruz y Gaspar González Rodríguez, de coacción y amenazas; Rafael Borroto de coacción a las obreras de la fábrica de medias «Knitting Mills», de Marianao. Defendieron los doctores Armando Rabell y Guillermo Pérez Arteche.

El Tribunal de Urgencia Número 2, condenó en el día de ayer a la pena de 6 meses, por el delito de asociación ilícita, a Carlos Zamorano López (a) «El Colombiano», el cual queda sujeto a resultas del juicio que se le sigue por el asalto y disparo al farmacéutico Dr. Dauhauser, propietario de la Farmacia de Neptuno y Perseverancia.

Se ha redactado un magnífico proyecto para dotar a Cienfuegos de un malecón y transformar otro paseo de esa ciudad

La instalación de la planta de filtrar se encuentra muy adelantada. El Secretario de Obras Públicas irá a Holguín. Recepciones de obras aprobadas. Contrato de arrendamiento

NOTICIAS DE LA SECRETARIA DE OBRAS PUBLICAS

El señor Secretario de Obras Públicas impartió su aprobación al proyecto y contrato de las obras de reparación del edificio de la Aduana en el puerto de Isabela de Sagua.

RECEPCIONES DE OBRAS APROBADAS.—Entre los muchos asuntos aprovados ayer por el señor Secretario, presentados por el Jefe de Despacho señor Gerardo Pérez Puelles, figuran las actas de recepción de las siguientes obras: Reparación de la carretera de Guanabo a la Gallega, en los kilómetros 8 al 12, cuyos trabajos fueron ejecutados por administración.

—La recepción única de las obras de reparación del puente «Cañada Honda» en la carretera de Casilda o Trinidad, ejeccutadas por administración.

—Recepción única de las obras ejecutadas en el Cuartel de la Guardia Rural, en los manantiales de Vento, ejecutadas por administración.

CONTRATO DE ARRENDAMIENTO.—Ha sido aprobado por el Secretario del Ramo, el contrato de arrendamiento de la casa situada en la calle 14, sin número, en Cárdenas, con destino al almacén de los materiales de la carretera de Coliseo a Cárdenas.

EL SECRETARIO DE OBRAS PUBLICAS A HOLGUIN.—En la tarde de hoy, o en horas tempranas mañana, saldrá para Holguín el señor Secretario de Obras Públicas, acompañado del capitán Aguilera, para inspeccionar las obras de la División Norte de Oriente, y dar instrucciones sobre la mismas al Jefe del Distrito, ingeniero Oñate. La carretera a Gibara, la de Chaparra, la de San Germán y otras importantes vías de comunicación de aquella zona, recibirán nuevo impulso con la visita del señor Echarte.

UN PROYECTO PARA EL MALECON DE CIENFUEGOS.—Por iniciativa del capitán Carlos Ol Hernández, Delegado Administrativo del señor Presidente, el ingeniero señor Raúl Otero, del Negociado de Construcciones, ha redactado un hermoso proyecto, para la construcción del Malecón de Cienfuegos, y reforma del Paseo del Prado de aquella ciudad. En breve será presentado dicho proyecto, que ha sido muy elogiado, por los técnicos del Departamento, a la consideración del Consejo de Secretarios.

OTRAS OBRAS EN CIENFUEGOS

El capitán Hernández, nos informó que las obras del Muelle del Estado en la Perla del Sur, estaban terminadas, habiéndose pedido la recepción de las mismas, por el ingeniero señor Torriente.

Se está trabajando activamente en la instalación de la planta de Filtros del Acueducto, por la que clama la población, para recibir el agua con plena garantía para la salud.

GESTION DE UN CREDITO APROBADO.—El capitán Hernández ha visitado las oficinas de la Secretaría de Hacienda, para gestionar el inmediato envío a Cienfuegos, del crédito de 25.000 pesos concedido por el Consejo de Secretarios, a propuesta del Secretario de Obras Públicas, señor Echarte, con destino a los trabajos iniciales de reconstrucción de aquella ciudad, afectada por el último ciclón.

OBRA DE URGENCIA.—Se ha dispuesto que inmediatamente se dé comienzo a las obras de reparación de la carretera que enlaza los términos de Alacranes y Unión de Reyes.

REPARACION DE UN PUENTE. En la Dirección General de Obras Públicas se recibió un escrito del ingeniero Ducassi, informando sobre las obras de reparación, que se ejecutan por administración en el puente emplazado sobre el río «Camarioca», en la carretera que va desde este lugar a Cárdenas. Las obras comenzaron el día primero de Octubre, ascendiendo su presupuesto a la cantidad de $5.929.95, el cual fué aprobado por el Secretario del Ramo, el 12 de Septiembre del corriente año.

EL PUENTE «SANTA TERESA». El Jefe del Distrito de Camagüey ha pedido a la Dirección General, la designación de un ingeniero, para verificar la recepción única de las obras de reparación ya terminadas en el puente «Santa Teresa», en la carretera que va de la capital de aquella provincia a Santa Cruz del Sur.

Al propio tiempo acompaña la liquidación del crédito concedido para esas obras.

ADJUDICACION DE SUBASTAS.

El Secretario de Obras Públicas ha resuelto la adjudicación de las subastas de obras celebradas el día 9 del corriente, recomendadas por el Tribunal de las mismas, correspondientes a once carreteras de la provincia de la Habana. Por la resolución dictada se adjudican en cada caso al postor más bajo, debiendo depositar los interesados, como garantía adicional, la diferencia en efectivo, entre el costo de la ejecución material de las obras, y el importe de sus proposiciones, cuando ésta sea menor que dicho costo. Las fianzas ascenderán al diez por ciento de las proposiciones en la forma que es usual, estipulándose una multa de cien pesos diarios, para los contratistas, por cada día de demora fuera del plazo de la ejecución fijado en el contrato y de acuerdo con la proposición.

RELACION DE LAS OBRAS SUBASTADAS.—Carretera de Arroyo Arenas a Wajay, por la cantidad de $7.473.07, a Miguel A. Palmer.

—Carretera de Vento a Wajay, por $5.572.98, a E. de la Torre.

—Carretera de Guanabacoa al Cotorro, por $8.585.08 al señor Antero Gutiérrez.

—Carretera de Managua a Cuatro Caminos, por $32.948.64, a Santiago Roig.

—Carretera de Luyanó a Guanabacoa, por $1.384.74 al señor A. Veloz.

—Carretera de Rincón a Guanimar, por $8.658.64, a Eliseo Castilla.

—Carretera de Palatino a Santiago de las Vegas, por $5.632.80, a Santiago Roig.

—Carretera de Luyanó a San Francisco, por $53.366.48, al señor A. Veloz.

—Carretera de Punta Brava a San Pedro, por $37.914.64, a Santiago Roig.

—Carretera de Cantarranas a Guatao, por $8.531.90 la señor A. Veloz.

—Carretera de Bauta a Corralillo, por $15053.39, a Juan Rebozo.

Asciende el total de esas obras a 201.122 pesos y 12 centavos.

PROXIMA SUBASTA.—Se está redactando los pliegos de proposiciones y la documentación correspondiente, para la subasta de la Planta instalará en el Acueducto de Santa de Purificación de las aguas que se Clara.

Diversas organizaciones comerciales e industriales se pronuncian contra el sistema de las tarifas máximas

Dicen que a causa de la ley número 14 están cerrándose las puertas a muchos productos cubanos en el extranjero. Temen que la situación se complique más dentro de poco

La Lonja de Comercio de la Habana, la Unión de Fabricantes de Tabacos y Cigarros, la Asociación Nacional de Agentes del Comercio, la Asociación de Comerciantes e Industriales de la Bahía de la Habana, la Asociación de Destiladores, la Asociación Nacional de Hacendados y otras corporaciones más, han dirigido un escri al Secretario de Hacienda en el que abogan por la derogación de la ley 14 que estableció la aplicación de la tarifa arancelaria máxima a aquellos países que tenían una balanza comercial desfavorable en sus comercios con nuestra República.

Indican los peticionarios que con esa Ley se va contra Tratados ya establecidos y se va cerrando el comercio a productos cubanos que ya no pueden enviar sus productos a los países castigados, debido a las represalias por ellos tomadas.

SUPRESION DE UN SERVICIO.—El Sindicato de Obreros de la Industria Azucarera de Sagua de Tánamo, ha solicitado la supresión del servicio llamado de puerta a puerta, que existe entre los camiones y el ferrocarril, porque con ello se perjudica a los gremios obreros.

REVOCACION DE UNA CIRCULAR.—La Unión de Tarjadores del Puerto de Cienfuegos ha dirigido escrito al Secretario de Hacienda solicitando la revocación de la circular dictada por el Admor de la Aduana de aquel Puerto, por la que se exigen gran número de requisitos para la identificación de los trabajadores en los muelles y en los barcos.

SOBRE NUESTRA PRODUCCION DE VINOS.—La Legación de la República del Perú, ha interesado de la Secretaría de Hacienda datos estadísticos sobre producción, circulación y venta de licores y vinos cubanos.

LA RECAUDACION. —Según los datos failitados por la Dirección General de Contabilidad el Estado recaudó por todos conceptos el día 16 la suma de $161.262.84. Desde comienzo del año fiscal ha ingresado en Tesorería $17.538.627.34.

TRATANDO DE LAS PENSIONES.—Los señores doctor Edreira y Camilo García Sierra, se entrevistaron ayer con el Director General de Contabilidad tratando del proyecto de pensiones aprobada por el Consejo de Estado, para resolver de una vez este problema que confrontan los Veteranos al no cobrar sus pensiones, desde hace tiempo.

COMISION DE FARMACEUTICOS —Para el lunes de la semana próxima por la mañana ha concedido audiencia el doctor Luis Vidal Subsecretario de Hacienda, a una comisión de propietarios de Farmacias y Droguerías, para tratar de las modificaciones a introducir en la nueva Ley de impuesto a los alcoholes.

Se ha constituído la Federación del pequeño comercio

Los componentes de su Junta de Gobierno se disponen a no interrumpir la obra iniciada

El señor Octavio Betancourt Acosta, Presidente de la Federación de Pequeños Comerciantes e Industriales integrada por elementos representativos de los distintos ramos del Comercio y de lae Industria, nos participa la constitución de dicho organismo y la elección de su Junta Directiva, que ha quedado compuesta en la siguiente foroma:

Presidente: Octavio Betancourt y Acosta; vice presidentes los señores Ramón Alonso y González, Luis F. de Jongh, Jesús Fernández Valladares, Manuel Losada Iglesias.

Secretario: Amado Alfaro y Suirez Comercio y la Industria, nos parti- Tesorero: Maximino Gisleno González. Vocales: Enrique Alvarez Menéndez; Ruperto de Armas Santana; Pedro García Espinosa; José Blanco Cabañas; Héctor Alonso Boza; Julio Vázquez Soto; José Ramón Rendueles; José Pérez Remedios; Pedro Escobar Pereira; Servando Rodríguez Gil, Ignacio López Jiménez, Bienvenido Décalo Goire, Fernando Gómez Baez; Carlos Valdés Rodríguez, Olegario Castresana Vivanco; Fermín Armas y Armas, Alonso Iribarne y de la Torre, Marcelo Prieto Mpñiz Carlos Fernández Valdés y Arturo Torres y Torres.

Provisionalmente han establecido sus oficinas en Neptuno 229, al que deberán dirigirse los asociados, para tratar los asuntos relacionados con su institución.

VISITO POMBO AYER LA SECRETARIA DEL TRABAJO, SIENDO MUY AGASAJADO

Visitó ayer la secretaría del Trabajo el célebre aviador montañés, Juan Ignacio Pombo, que tan brillante vuelo hiciera desde España a las costas del Brasil en una avioneta.

Le cumplimentaron el secretario y el subsecretario, doctores Emilio Gaspar Rodríguez y Marino López Blanco, así como todos los altos jefes de departamentos y un gran número de empleados que le esperaron en la puerta de entrada del Capitolio.

El señor Pombo tuvo frases de agradecimiento por la acogida que se le dispensara, quedando satisfecho de las atenciones tenidas para con él y sus acompañantes.

Tanto el doctor Rodríguez como el doctor López Blanco, charlaron largo rato con el famoso «as» hispano, a quien le mostraron las oficinas, su funcionamiento, etc.

Los exportadores de esponjas hacen saber los requisitos que hacen falta para vigorizar otra vez la industria

En Tarpon Springs, en La Florida, y en Nassau, en las Islas Bahamas, se copiaron los sistemas de Surgidero de Batabanó. Por qué ha decaído la industria y cómo podría resurgir

INFORMACIOS DE LA SECRETARIA DE COMERCIO

El miércoles último celebraron una entrevista co nel Jefe de la Sección de Comercio Exterior de la Secretaría de Comercio, Lcdo. Whitmarsh, y con el Jefe del Negociado de Tratados Comerciales y Mercados Extranjeros, doctor Antonio Valdés Rodríguez, los señores Juan Esfakis y doctor Jorge Ruiz Cerda, quienes ostentan la representación de los exportadores de esponjas de Surgidero de Batabanó, y pertenecen a la Cámara de Comercio, Industria y Navegación de aquella localidad, aunque no como armadores de los barcos destinados a la pesca de la «Zoofitan», que es el nombre original griego de la esponja.

Los mencionados señores hicieron entrega al Jefe de Comercio Exterior, de un memorandum en el cual exponen los puntos de vista que tienen los exportadores de esponjas sobre el estado actual de la producción, recogida y venta de las mismas, y las medidas que consideran deben ser adoptadas, para lograr los propósitos que persigue el doctor Antonio Beruff Mendieta al modificar la vigente legislación sobre la materia.

Debido a la extensión del memorándum prsentado po rlos exportadores de esponjas, nos vemos precisados a extractar algunos párrafos, que ofrecemos a continuación:

A: Lo que necesita la industria:

La prohibición absoluta de la pesca, del acarreo y de la venta de las esponjas que por este escrito se entienden «ilegales». Para este objeto las esponjas se deben denominar «comunes» y «especiales».

Las «comunes» han de comprender las «esponjas hembras, los forrados, los machos cuevas, los machos finos y guantes».

Todas estas comunes deberán tener el tamaño marcado por la ley actual.

Las especiales» han de comprender «los machos del Calvario, los machos finos del Calvario, y los arrecifes del Calvario».

Todas estas especiales deberán tener el tamaño marcado por la ley actual.

Aconsejamos que al prohibir las esponjas para la zona pesquera de Caibarién, los tamaños prohibidos se amplíen dos pulgadas más de circunferencia, en cuanto a «las hembras, los forros, los machos cuevas y los machos finos.»

Ya la Cámara de Comercio, Industria y Navegación del Surgidero de Batabanó elevó una exposición, este año, al Hnorable Sr. Presidente de la República, mediante la Secretaría de Agricultura, señalando en ella la causa fundamental de la crisis de esta industria. Entendía que la causa era evidente, y su continuación sería escandalosa y los remedios «sencillos: pragmáticas claras y adecuadas y ejecución inflexible.» «Hay una fuente constante de pérdida de esta riqueza, decía, y que por afectar directamente a la generación, la agota apresuradamente: la pesca de las esponjas chicas o redobles, que no llegan al tamaño mínimo legal.»

En cuanto a la producción, entendemos que debe llevarse al punto de que el Secretario de Comercio quede facultado para que, después de un año, pueda, previo su estudio y consultas, comprender entre las esponjas prohibidas las que tengan un diámetro, un veinte por ciento mayor que las actualmente consideradas ilegales.

Sería una gran ventaja, más aún, es una necesidad que el Gobierno establezca en el Surgidero de Batabanó, lugar de la producción del ochenta por ciento de la esponja que se recoge anualmente en esta República, una estación biológica marina, que pueda dedicarse a estudiar el desarrollo, las condiciones y reglas de la reproducción de esta especie, y sus enfermedades, y a fijar con precisión el término, la oportunidad y la utilidad de las vedas, y hasta las medidas de protección extraordinarias que pueda requerir la procreación de las esponjas. Usted conoce también que el Surgidero de Batabanó fué un gran centro de recogida del pescado y que aún se discute vanamente la causa de su agotamiento, y que la langosta de la Ensenada de la Broa, inmediata al Surgidero, ofrece la materia prima para esta conserva que tiene tan buen mercado en el extranjero. Nunca nos cansaríamos de encarecer las ventajas que proporcionaría esta instalación, y hasta la trascendencia que tendría en la preparación de nuestros marineros y pescadores.

Entretanto, insistimos en que deben observarse con rigor las vedas que rigen hoy; porque entendemos que la esponja, aún llegando al tamaño legal, necesita tiempo para desarrollarse y consolidarse. Esto resultaría beneficioso en particular para los pescadores que obtendrían mayores precios.

Es importantísimo que la legislación garantice plenamente a los patronos y a los marineros para que puedan obtener libremente su refacción, en víveres y en dinero. Para obtener esta garantía, la Ley debe negar toda atención o eficacia a cualquier represalia o rescisión de los contratos ya celebrados o futuros, que intentasen los armadores contra los patronos y las tripulaciones porque éstos no obtuviesen su refacción con dichos armadores o con las personas por éstos escogidas.

Indicamos al Estado la defensa económica que estas medidas fomentarían; y que el Estado podría propiciar sólo con un capital de quince mil pesos como fondo inicial para préstamos con tal fin a patronos y pescadores, dentro de la reglamentación adecuada.

LO QUE NECESITA EL COMERCIO

Sostenemos que el modo más conveniente para todos los interesados en la industria, el más propio para que el pescador obtenga el mejor precio, el de más tono legal, es la subasta pública de las esponjas, rodeada de las formalidades que la hagan una institución regular y de garantías.

Este sistema de la subasta pública se ejerce en el Surgidero de Batabanó desde hace más de cuarenta años; y ha dado siempre a nuestro medio un gran bienestar general, que ha permitido al pueblo llegar a ser, hasta hace poco, uno de los más prósperos de la Isla.

En parte alguna del mundo (no hay hipérbole alguna) el pescador ha ganado tanto como nuestros pescadores de esponjas durante aquellos años. Y hasta los mercados extranjeros de esponjas como Tarpon Springs en la Florida y Nassau en las Islas Bahamas, han copiado nuestro sistema por más satisfactorio que ninguno para la economía general de la industria.

Nosotros no comprendemos que los pescadores no sean los primeros en defender este modo mercantil, ante todo conveniente para ellos, y sobre todo, en estos momentos en que algunos de nuestros compañeros exportadores y armadores a la vez, quieren suprimir la subasta, para ser los únicos comerciantes en esponjas, suprimiendo la competencia de las demás casas compradoras y viniendo a constituir en realidad un monopolio de este negocio.

Por nuestra lectura de la prensa de estos días sabemos que se intenta por particulares la intervención oficial, con proyectos amañados, para monopolizar hasta la pesca misma y los mares nacionales para el provecho exclusivo y el privilegio de los barcos de los armadores de hoy.

No podemos dar, sinembargo, ninguna importancia a esta aventurada pretensión, porque el Gobierno sabrá distinguir entre lo real y lo interesado.

Precisamente, la relajación de la subasta pública en estos últimos tiempos, celebrándose sin la presencia de las autoridades y su inspección, en los muelles, haciéndose las compras en bahía, pudiendo el pescador negar la mercancía al mejor postor y venderla luego privadamente, etc., ha desamparado a éste y ha contribuído a la gravedad de la crisis.

Debe regirse la subasta disponiéndola en un lugar cerca del puerto, presidiéndola el Capitán del Puerto o su delegado, formando la mesa, además, un representante de los patronos y otro de los compradores; debe permitirse que la tripulación del barco concurra a la subasta de su esponja previa llamada del presidente; y concederse al vendedor el derecho de rechazar la oferta mejor antes de treinta minutos de que sea conocida.

LO QUE INTERESA AL TRABAJO

Defendemos la unidad del jornal por recortar la esponja. No es legítimo que en los puertos de la misma costa, norte o sur, se paguen jornales tan distintos; que además de sufrir los mejor pagados una concurrencia ilegítima, la diferencia por sí acusa el provechamiento injusto de la mano de obra en aquellas localidades.

El organismo competente del Gobierno debe regularizar el precio del trabajo manual por el recorte de la esponja, su escogida, su prensa, etc. En los mecados del Surgiderode Batabanó, Nueva Gerona, La Coloma y otros, donde se preparan en la actualidad, o pudieran prepararse, las esponjas para la exportación; y debe fijarse un precio mínimo, para el que podría servir el que rige en el Surgidero de Batabanó, por acuerdo de patronos y obreros, por cada ocho horas de trabajo, que es el siguiente: recortadores: $1.60; picadores, escogedores, alcanzadores y prensadores: $2.00.

Entre las razones de esta regularidad está la siguiente: el mantenimiento de una clase trabajadora, idónea, con asiento fijo, con trabajo permanente y económica regularizada; y las seguridades que todo esto da al desarrollo de los centros de población y de riqueza. Sin ese cuidado, con grave desorganización de una industria bien localizada y de la vida de sus trabajadores, sólo adquieren provecho los comerciantes trashumantes, despreocupados de la estabilidad y duración de la industria, y que medran con las transitarias ventajas que les ofrece la mano de obra barata.

También entendemos que los jornales por las expresadas operaciones no deberán variarse sin justificación y sin la consulta previa a las sociedades en que estén representados los que tengan interés en la industria.

Asistirá el gobierno a la misa por la paz del mundo que ofrecen los periodistas en la 'Feria del Libro'

El día 23 recibirá el Presidente de la República a la comisión que organiza los festejos. Un magno programa el 3 de Noviembre. Se exhiben objetos donados para la Feria

OTRAS NOTAS DE LA COMISION DE FESTEJOS

Para conferenciar sobre motivos del Retiro Periodístico y los festejos que han de celebrarse en toda la República y principalmente en la Habana, el señor Presidente de la República, coronel Mendieta, recibirá al Directorio que preside el doctor Angulo el miércoles 23 del actual.

—Hoy celebraron una entrevista con el Secretario de Estado, doctor Barnet, los Comisionados del Retiro Periodístico señores doctor Rafael Ma. Angulo, Enrique H. Moreno, y Amado Díaz Silvera. Se trató de la solemne inauguración de la Feria de la Catedral y de la Misa por la Paz del Mundo, a la que asistirá todo el Gobierno y el Cuerpo Consular y Diplomático extranjeros, y en la que ha de oficiar el Arzobispo de la Habana Monseñor Ruiz, con todo el Cabildo Catedral.

—El sábado por la noche le ofrecerá el Liceo de Güines una velada al poeta laureado señor Rafael García Bárcenas, y en ese acto hablarán Valdés de la Paz, Angulo y recitará el canto del periodista la señorita Aída Cuéllar. Asistirá en pleno el Directorio del Retiro. El resumen está a cargo del señor César Rodríguez, Presidente de la Asociación de Repórters de la Habana.

—El Capitán Jefe del Tránsito de la Habana señor Miranda, ha celebrado una entrevista con el Directorio para la ordenación de los festejos que han de celebrarse en la Habana con motivo del Día del Periodista.

—Para el domingo tres de noviembre a las diez de la mañana se ha señalado la celebración del estupendo programa artístico en que tomará parte la eminente diva Zoila Gálvez el mago de la flauta, señor Roberto Ondina, el virtuoso del violín, que reverdece los laureles de White y de Brindis, señor Virgilio Diago; la soprano dramática de exquisitas facultades, señorita Pura Ronceray; la recitadora Señorita Eusebia Cosme, que constituye el succés en todos los programas artísticos y Rita Montaner, que sin prodigarse en los últimos tiempos, conserva el cetro de la interpretación de nuestras canciones típicas cubanas. Posiblemente los acompañantes de estas geniales artistas serán otros dos virtuosos exquisitos del piano señores Gonzalo Roig y [illegible]centico Lanz, muy del gusto de todos los amantes del arte. Será un [illegible] inolvidable, pues pocas veces ha podido reunirse un conjunto tan brillante de positivas estrellas de nuestro firmamento artístico.

—Numerosas vidrieras de la Habana están exhibiendo ya los objetos que han cedido para la Feria de la Catedral, al grupo de señoritas que con el señor Conde del Rivero y [illegible]do Lamas, están organizando la venta del libro y del periódico en la histórica plaza. Los comerciantes e industriales de la Habana quieren de esta manera demostrar su gratitud al periodista y coparticipar en el beneficio que colectivamente realiza la sociedad cubana. Los objetos que se donan quedan en los establecimientos hasta el día antes de la Feria y se les pone el cartel del donante que el Directorio ha impreso para estos casos.

JUEVES DIPLOMATICO EN LA SECRETARIA DE ESTADO

Ayer, jueves diplomático, ofreció el doctor José A. Barnet, Secretario de Estado, el recibo acostumbrado a los representantes de las naciones extranjeras.

El acto se vió muy concurrido, pues asistieron al mismo los Ministros plenipotenciarios de Francia, Excmo. Sr. Edouard Carteron, a quien acompañaba el Excmo. Sr. Thomas Maitland Snow; el de Italia, Excmo Sr. Nicola Macario; los Encargados de Negocios de España, señor Miguel Espelius, a quien acompañaba el señor Pablo Troya, Cónsul de segunda clase adscripto al Consulado General de su nación en la Habana; el de Colombia, señor Dicardo Gutiérrez Lee; el de Portugal, señor Manuel Cardoso de Sousa Pinto; y el del Japón, señor Takaharu Ito.

OBREROS LIBRES EN LUGAR DE LOS SINDICALISTAS

HOUSTON, Texas, octubre 17 (AP.)—Con el fin de romper la huelga que los obreros portuarios mantienen, los navieros anuncian que contratarán obreros libres en las radas texanas, ofreciéndoles 85 centavos por hora.

Y AVANCE por la tarde.
Lea ¡ALERTA! al mediodía.

Ha sido recurrida una sentencia por un delito militar

Se trata de la que condenó al soldado Hernández Calloso por reciente insubordinación

Se ha radicado al número 25 del libro de Recursos del Tribunal, recurso por infracción de ley interpuesto por el doctor Enrique Fuente y Castillo contra la sentencia del Consejo General que condenó al soldado Andrés Menéndez y Calloso, del Cuerpo de Ingenieros, en la causa número 48 de 1935, del Cuartel General, seguida por insubordinación.

Se ha radicado al número 25 del libro de Recursos del Tribunal, recurso de casación interpuesto por el soldado Carlos Román García, del Regimiento número 5, «Martí», contra la sentencia número 9 de 1935 del expresado Regimiento seguida por deserción pasando los autos al Abogado de Oficio adscripto al Tribunal para formalización del recurso.

EL CICLON EN CIENFUEGOS

El presidente de la Cámara de Comercio de Cienfuegos en telegrama dirigido al coronel Fulgencio Batista y Zaldívar, M. M., Jefe del Ejército Constitucional, dice lo siguiente:

«Con motivo auxilios a damnificados ciclón complaciéndome muchísimo en asegurarle que teniente coronel Evelio Figarola al frente de la Brigada de la Cruz Roja se multiplica para hacer llegar los auxilios a todos los lugares donde con más urgencia se requieren y distribuyéndose con extraordinaria prontitud y equidad por lo que gustosamente cooperamos en su muy altruista y humanitaria labor que todo Cienfuegos sabe agradecerle infinitamente.»

Hoy dará a conocer su fallo la junta que presidió la subasta celebrada para establecer un centro escolar en Banes

No aceptan al representante de los retirados escolares que sustituye a Esplugas, pues fué separado del servicio activo por incapacidad física. La reparación de escuelas

NOTICIAS DE LA SECRETARIA DE EDUCACION

A las tres de la tarde de ayer se volvió a reunir, en el hemiciclo de la Secretaría de Educación, el tribunal de la subasta convocada para la construcción del centro escolar que el doctor Leonardo Anaya Murillo se propone erigir en Banes.

Se continúa el estudio de las proposiciones formuladas por el arquitecto Manzanilla, hasta ya bien entrada la tarde, hora en que se suspendió para continuar el debate de algunos puntos en el día de hoy.

De acuerdo con los informes que nos hubo de facilitar el doctor Santiago García Spring, Subsecretario del Departamento y presidente del tribunal, éste habrá de emitir hoy su fallo.

NO ACEPTAN A ENRIQUE C. MONTOTO, COMO DELEGADO.—El propio Subsecretario de Educación, en escrito de fecha 16 de los corrientes, ha informado al Presidente de la Asociación de Retirados Escolares que no puede aceptar a Enrique C. Montoto para sustituir a José Esplugas Martínez, como representante de dicha institución ante la Comisión de Retiro Escolar, ya que el señor Montoto fué retirado, por resolución de la Secretaría de fecha 8 de Septiembre de 1931, por incapacidad física, debiendo en la actualidad y de acuerdo con lo que dispone el artículo 5 del decreto-ley 292, de 3 del corriente, ser sometido a la depuración que en el mismo se dispone.

Teniendo en cuenta los detalles citados, ruega a dicha asociación que se sirva designar un miembro de la misma que haya sido jubilado por edad y años de servicios o por esta última causa.

RECOMIENDA QUE SE CONSTRUYA OTRO POZO.—El doctor Guarino Radillo, del Negociado de Higiene Escolar, ha recomendado que en la Escuela 11 de Quivicán, donde se descubrió un brote de tifoidea, se construya otro pozo de agua a mayor distancia, ya que el que existe en la actualidad sólo dista ocho metros del pozo negro.

Las clases han sido, por ahora, suspendidas en dicho centro.

EL LIBRO SOBRE JUSTO DE LARA ESTARA LISTO PARA EL DIA 24.—Nos informaron ayer tarde, en la Dirección de Cultura, que los trabajos para la edición del libro sobre la personalidad literaria de Justo de Lara están sumamente adelantados, asegurándose que la obra quedará concluida antes del 24 del presente mes, de acuerdo con los deseos de la Secretaría de Educación.

Constará este volumen de más de 300 páginas, esmeradamente impreso, en las que se recogerán treinta de los artículos más notables del ilustre periodista cubano.

El libro de Justo de Lara es un valioso aporte de la Secretaría de Educación al Día del Periodista.

PAGO DE OBRAS.—El Negociado de Construcciones Escolares de la Secretaría de Educación ha remitido ayer varios cheques a distintos distritos escolares para atender al pago de reparaciones efectuadas en casas escuelas. Estos cheques han sido enviados a los presidentes de las respectivas Junta de Educación.

He aquí la relación de lo mismos:

Al distrito de San Fernando de Camarones, para la Escuela No. 16, $49.50; al distrito de Florida, para la Escuela No. 11; $14.35; para la Escuela No. 14, $14.36; para el distrito escolar de Jatibonico, Escuela No. 5, $99.00; para el distrito escolar de Alacranes, Escuela No. 15, $97.02; Escuela No. 19, $29.94; Escuela No. [illegible] $67.11; para el distrito escolar de Marguito, Escuela No. 15, $49.95.

FELICITADO RAFAEL QUINTANA.—El señor Rafael Quintana, pagador de la Secretaría de Educación, ha sido muy felicitado por el Subsecretario de Educación, doctor Santiago García Spring, ya que no obstante la licencia que hubo de disfrutar por enfermedad, su departamento ha laborado como siempre, rindiendo la cuenta del mes de Septiembre en la fecha que se ha impuesto desde que se hizo cargo de dicho negociado.

Habla todo esto muy en alto de la actividad y el celo de los empleados que tiene a sus órdenes.

LA CARRETERA DE BERMEJA AL CENTRAL CONCHITA.—Debido a las gestiones del Delegado Administrativo, se ha dispuesto la confección del estudio de una nueva carretera para unir el pueblo de Bermeja con el Central Conchita, pasando por Alacranes. Se han cursado las órdenes correspondientes al Jefe del Distrito de Matanzas, ingeniero Ducassi.

M.E.C.D. 2016

HOY SE REUNIRA EN SANTA CLARA LA ASAMBLEA PROVINCIAL DEL "PUN" PARA POSTULAR SUS CANDIDATOS

TRIBUNAL SUPERIOR ELECTORAL DECLARA SIN LUGAR EL RECURSO CONTRA LA ASAMBLEA DEL P. LIBERAL DE MATANZAS

La Asamblea villareña del PUN postulará hoy sus candidatos provinciales

Esta tarde y en la ciudad de Santa Clara, se celebrará la Asamblea provincial del nacionalismo villareño.

Existe la impresión de que resultarán electos Presidente y Vicepresidente de dicha asamblea los doctores Laredo Bru y Raúl Suárez Fernández respectivamente.

La importancia reviste el acto político de hoy, pues quedarán confeccionadas definitivamente todas las candidaturas provinciales, aunados como se encuentran los intereses en el seno de la familia nacionalista. Se nos asegura que las postulaciones se realizarán más o menos así:

Para Gobernador: Coronel ... Gálvez. Los cargos de Consejeros serán distribuidos entre el Dr. Miguel Suárez Gutiérrez, Coronel Quiñones, Giménez Lanier, José O. Pedraza, reservándose uno para el Dr. Laredo, en espera de los últimos acontecimientos políticos que determinarán si vá efectivamente como Presidente o va de Senador.

Respecto a las postulaciones de Representantes y Consejeros no hemos podido saber absolutamente nada, pues todo en ese sentido es muy incierto.

AYER SE CELEBRO EL HOMENAJE AL DR. PELAYO CUERVO NAVARRO

Orientales residentes en La Habana ofrecieron anoche en el Hotel ... un banquete de confraternidad política, como sentido homenaje de afecto y adhesión, al doctor Pelayo Cuervo Navarro, Secretario de ... ciones y líder máximo del nacionalismo oriental.

Concurrieron ... la brillatez de este evento, ... entusiasmo ... bandería, donde ... ciaron ca... las gran... tías y pro... afectos que tiene arraigados ... Cuervo en la provincia santiaguera y aún en la misma capital.

Dr. P. Cuervo

... la presidencia del acto, el homenajeado, doctor Cuervo ... Pudimos anotar entre otros ... a los señores Francisco ..., Subsecretario de Comunicaciones; Cristóbal Martínez, Federico ..., doctor Montiel, Aldo Baro..., ... del Pino, Jiménez Ross, ... Pérez Reyes, doctor Juan ... Nodarse, Nicolás Menéndez, Enrique Serpa, Secretario Particular del doctor Cuervo; doctor Al... Tabio, doctor Angel Vieta, Juan ... Víctor Fernández, doctor Can..., Alcalde de Baracoa; doctor Li... Parra, Alcalde de Puerto Padre; Antonio Zayas, Ernesto Argüelles, Pedro F. Chacón, Carlos J. Ro..., doctor Collado, Comandante Gon..., Manolo Borbolla, Julio Cremata, Juan A. Peláez, doctor Wilfredo ..., Calás, Cristóbal Martínez, Alcalde de Gibara y otros.

Entre las damas, se encontraban la ... Candita Gómez Calás de Mar..., Presidenta del Directorio ... de Mujeres Nacionalistas, ... Graciela Marían, Carmen ..., Aída Mancebo, Aída y Lily ..., Helen Morgan, Esther e Hil..., Berta Labernia y otras.

... de la palabra el señor Fran... Gómez, el doctor Federico Mo... y otros oradores.

En definitiva: El homenaje al Pelayo Cuervo, fué testimonio fiel de ... lo admiran y quieren sus numerosos amigos.

... DEL MONTE APOYAN A CASABUENA, BERUFF Y BAIZAN

Numerosos nacionalistas de Jesús del Monte se reunieron anteanoche en la calle de Delicias No. 7, con el propósito de llegar a un acuerdo definitivo respecto a la organización de dicho barrio.

Se constituyó el siguiente comité: Presidente: Félix María Herrera; ...: Luis Salazar, Dr. Julián Pas... y Armando Alvarez. Secretario de Actas: José Estévez; Vice: ... Bretón. Secretario de Correspondencia: Florentino Clark; ... Franco Brito; Tesorero: Ave... Sánchez; Vice: Ana León Es..., y todos los concurrentes ... declarados vocales.

Se tomaron los siguientes acuerdos:

Primero, ratificar su adhesión y ... al coronel Baizán, al Dr. Casabuena y a Beruff Mendieta.

Segundo: hacer un llamamiento público a los nacionalistas y vecinos del barrio.

PEDRO MENDIETA A LAS VILLAS

Marchó para Santa Clara el Director de Orden Público y Prisiones de la Secretaría de Gobernación, señor Pedro Mendieta, que será postulado candidato a Representante por el Partido Unión Nacionalista, en la provincia villareña.

El señor Mendieta va a dicha ciudad como Delegado a la Asamblea Provincial, al recibir citación del Presidente del Comité Gestor Nacional del Partido Unión Nacionalista, para la reunión de la asamblea Provincial de las Villas, que tendrá efecto en la tarde de hoy, en el teatro Mar... situado en la calle Tristá esquina a la Carretera Central, a fin de tratar según la Orden del Día, entre otros asuntos, de la nominación de los candidatos a Compromisarios Presidenciales y Senatoriales, Representantes a la Cámara, Gobernador y Consejeros.

EL DR. JOSE A. PASCUAL A LA HABANA

Vimos ayer en el Tribunal Supremo al Dr. José A. Pascual, Letrado de la Habana y Santa Clara y destacado miembro del C N D en la provincia villareña, que se encuentra en esta capital para atender asuntos de su bufete. El Dr. Pascual es uno de los más seguros candidatos a Representante por el Conjunto en la región de las Villas y su arrastre es patente en toda ella por lo que su aspiración no es discutida por el Partido ni por el electorado.

MIGUEL A. RODRIGUEZ NO PERTENECE A «RENOVACION NACIONAL»

El señor Miguel Angel Ramírez Rodríguez en relación con una citación del Partido «Renovación Nacional» publicada en un periódico de esta capital, nos envía la siguiente nota aclaratoria:

«Al verme incluido entre los firmantes de una citación que se hace por distintos miembros de la organización política «Renovación Nacional», y estimando que ello se debe seguramente a un error material, quiero hacer constar una vez más por medio de estas líneas, que desde hace mucho tiempo no pertenezco a dicha organización, por lo cual no tengo nexo ninguno con la misma.»

PEDRO BLANCO HABLA CON CUERVO RUBIO DE POLITICA PINAREÑA

En la tarde de ayer ha estado cambiando impresiones políticas con el candidato vicepresidencial del CND; Dr. Cuervo Rubio, el destacado líder pinareño don Pedro Blanco, uno de los factores más importante con que cuenta el Conjunto en la provincia occidental.

Dr. Cuervo Rubio

Pedro Blanco trató con Cuervo Rubio de diversos problemas políticos de la provincia y de un plan electoral que estima de positivos beneficios para el CND.

Hablando con el periodista, dijo que tiene de la provincia una buena impresión, y que espera que su plan electoral responda a los intereses del partido.

Niega el PRC de la Habana que se haya separado de la Acción Republicana

Firmado por el Comité Gestor del Partido Revolucionario Cubano (auténticos) de la Habana, hemos recibido una aclaración por la cual se informa que dicha colectividad no abandonará las filas del Partido Acción Republicana, con el que se ha fusionado. La nota literalmente dice así:

«Nos interesa hacer constar lo siguiente:

«Que carece de veracidad, en lo absoluto, la noticia radiada en el día de ayer sobre que el P.R.C., Auténticos, de la Habana, se dispone a separarse de la fusión acordada con «Acción Republicana», al contrario, el autenticismo político se encuentra plenamente satisfecho con dicha fusión así como con las bases acordadas para la Coalición Nacionalista Republicana, estimando que cualquier agrupación de fuerzas afines que permita defender y mantener las conquistas de la revolución y la unión de todos los cubanos sin diferencias ni postergaciones injustas, merecerá sus simpatías.

Habana, a 17 de octubre de 1935».

VOTO DE CONFIANZA AL GENERAL ASBERT

Firmada por el Presidente del Ejecutivo Nacional del partido Unionista Cubano, doctor Arturo González Alfonso, se nos envía la carta que a continuación insertamos por la cual se le concede un voto de confianza de la Asamblea Nacional de dicho Partido a su máximo inspirador general Ernesto Asbert.

«Sr. General Ernesto Asbert, Presidente del Organismo Supremo del Partido Unionista Cubano. Habana.

Distinguido amigo: Tengo el gusto de comunicar a usted que el primer acuerdo de la Asamblea Provincial de la Habana, del Partido Unionista Cubano, constituída en el día de ayer, y con cuya presidencia me honro, fué ofrecer a usted el más amplio voto de confianza para la designación de la totalidad de los candidatos que de acuerdo con el Código Electoral vigente, deben ser nominados por este organismo.

La Asamblea, en medio de atronadores aplausos y vítores a usted, acordó ofrecerle tan señaladas muestras de confianza en consideración a la necesidad de mantener la cohesión y la disciplina del Partido en momentos tan trascendentales como el preciso y con la seguridad absoluta de que su probada capacidad como jefe supremo será prenda de garantía para esos deseados empeños.

Sin otro particular por el momento, mande como siempre a su incondicional amigo y s. s.,

Dr. Arturo González Alfonso

HOMENAJEARAN MAÑANA EN LUNA PARK A PEREZ REYES

Se están ultimando los preparativos para la fiesta Nacionalista que, organizada por la Agrupación Provincial Nacionalista «Amigos de Antonio Pérez Reyes», tendrá lugar mañana sábado, día 19, del corriente en los terrenos de Luna Park.

Pérez Reyes

El acto comenzará a las 4 de la tarde y al mismo concurrirán nutridas representaciones de la ciudad y del interior de la provincia, pues tanto en una como en otra, el Sr. Pérez Reyes, que ocupa el Núm. 10 entre los candidatos a Representante por el Partido Unión Nacionalista, cuenta con grandes y merecidas simpatías.

El Dr. Vega y el Sr. Azoy y Calero dirigentes de la Agrupación, nos aseguran que dicho acto será un verdadero alarde de fuerza de los amigos de Pérez Reyes y que al mismo concurrirán los más destacados líderes del Partido.

FIESTA POLITICA NACIONALISTA

El Comité Nacionalista del barrio de San Nicolás y la «Juventud Beruffista de la Habana», invitan a todos los nacionalistas de esta capital para la gran fiesta que con carácter oficial habrá de celebrarse el próximo martes, día 22 de los corrientes, a las 8 de la noche, en la calle Tenerife número 16.

En esta fiesta serán proclamados los candidatos siguientes: para Representante Antonio Pruneda Díaz; para Consejero Provincial Alberto Martínez; para Alcalde Dr. Beruff Mendieta, y para Concejal por la columna en blanco el sargento político Evelio Ronda.

Han prometido asistir a esta fiesta numerosos candidatos municipales y provinciales del Partido.

«LOS AMIGOS DEL PUEBLO» CON EL DR. VIAMONTES

Ayer y bajo la Presidencia de la señorita, Angelina Perdomo y Figarola, celebró sesión la «Organización Nacional Feminista Amigos del Pueblo» y entre otras fué aprobada la siguiente moción que mucho honra al doctor Orosman Viamontes, por la justicia que ella encierra:

«—Que como un caso muy especial y por tratarse de personalidad prestigiosa se haga pública simpatía con que hemos visto la postulación para un cargo de Representante del doctor Orosmán Viamontes, porque además de ser un mantenedor de los ideales programáticos de la Revolución, es un defensor constante de los derechos de la mujer tan desconocidos por otros, y porque en momentos de tanta confusión como el que atravesamos, es persona que brilla por su capacidad y su cultura».

También se designó una comisión que le haga conocer este acuerdo.

MOVIMIENTO POLITICO

Se celebrará hoy la Asamblea Provincial del PUN villareño en Santa Clara.—Líderes del CND con Cuervo Rubio.—Importantes resoluciones del Tribunal Supremo Electoral respecto a las Asambleas del Partido Liberal en La Habana y Matanzas.—El Dr. Amenábar y la personalidad del Coronel Céspedes.—Anoche le fué ofrecido un homenaje al Dr. Pelayo Cuervo.—Los liberales de Oriente se unirán al CND si el candidato de la sospechada conjunción política no es el doctor Cruz.—El Dr. Tapia ofreció un almcerzo a los redactores de su programa.—El domingo se celebrarán las Asambleas de los Partidos Unión Nacionalista y Acción Republicana.—Voto de confianza al General Asbert.—Otras noticias políticas

ALFREDO ALVAREZ REPRESENTANTE

Ha sido un verdadero acierto del Partido Nacionalista en la Habana, postular para el cargo de Representante, al Subsecretario de Gobernación, Alfredo Alvarez, ya que este acto incuestionablemente ha sumado fuerza al Partido, ya que otra cosa no demuestra el hecho cierto, de no discutírsele el número UNO.

Suspendida nuevamente la Asamblea del CND de la Provincia de Pinar del Río

Para el domingo 20 estaba convocada por el doctor Cuervo la Asamblea Provincial del CND de Pinar del Río, en cuyo acto político iban a postularse los candidatos provinciales y designación del doctor Luis Alberto Rubio, como gobernador, y a Elicio Argüelles y Ramón del Collado como senadores.

A vitud de determinados ajustes, para cubrir intereses municipales se ha acordado la suspensión de esta Asamblea, según nos informó el líder pinareño Ramón del Collado, quien nos dice también, que para la Asamblea próxima, que deberá celebrarse después del 24 del actual, asistirán como invitados de honor el Presidente del Partido, Dr. Santiago Verdeja y el candidato a la Vicepresidencia de la República, doctor Gustavo Cuervo Rubio.

EL DR. SEIJAS PARA REPRESENTANTE POR EL PUN

El Dr. Antonio Seijas Llanes, Abogado y Notario de esta capital, ha sido postulado para Representante a la Cámara, por el PUN de esta Provincia, en el número 19 de la boleta. Concurren en el Dr. Seijas factores determinantes de simpatía, civilidad y talento que lo hacen acredor al acta y sus simpatizadores están seguros de que el 15 de Diciembre cobrará el «preferencial».

UN GUINERO CANDIDATO A REPRESENTANTE

Como un canto de aleluya vibra en nuestro ambiente local la nominación por el «Conjunto Nacional Democrático», de nuestro ilustre conterráneo señor Ernesto Fernández Arrondo, laureado poeta, periodista de talla y político sagaz. Esta lisonjera noticia que tanto halaga nuestro orgullo, es prenda de acierto del insigne Caudillo de nuestra «Guerra de Independencia», Mayor General Mario G. Ménocal, en su labor selectiva para llevar al Congreso —a la vez Constituyente— los hombres de capacidad reconocida a quien el Partido habrá de confiar la importante y trascendental tarea de redactar la CARTA MAGNA en esta nueva era de transformaciones fundamentales en la vida política, económica y social de nuestra Patria.

ERNESTO FERNANDEZ ARRONDO, desde un punto de vista local, encarna y simboliza al güinero por antonomasia. Redactor de primera fila del «DIARIO DE LA MARINA» y, por tan alto motivo, ausente de su terruño, vive y ha vivido siempre a nosotros vinculado, con todos sus afectos, sus prestigios y su fama. Ningún triunfo, de los muchos que ha alcanzado en la Habana—en la vida política, en la Prensa, en los círculos literarios—le ha desviado de nosotros. Tampoco le ha envanecido... Cuando él llega a Güines, o Güines va hacia él, todos los matices, todos los colores, todos los distingos, se borran ante sus ojos. ¡Como si todas las almas vernáculas se refundieran en una sola! ¿Qué mucho, pués, que una vibración intensa de júbilo y de entusiasmo se haya adueñado del sentimiento popular para, en una como concreción maravillosa, ver en la candidatura de Fernández Arrondo, la **candidatura güinera**, por sobre todas las que el compromiso de partido o la conveniencia circunstancial del sectarismo político haya combinado?

Es claro que el GRAN PARTIDO de Menocal lleva, con el triunfo de Ernesto Fernández Arrondo, en los comicios, un factor de suma importancia y de valor real, a la obra reconstructiva, renovadora y democrática que informará la nueva Constitución; pero es, asimismo, indudable que Güines, a impulso de su regionalismo emulador, tradicional y elevado, ve, en ese seguro triunfo electoral, un nuevo triunfo de nuestro pueblo que, con apasionamiento legítimo mantiene el culto de los grandes hombres de su pasado luminoso, y cree y sabe que el poeta excelso y eminente cubano que en «Bronces de Libertad» y otros destellos de su genio, ofrece el magnífico contraste de su estatura pequeña con la grandeza de su espíritu y de sus talentos, brilla en la cima de la gloria donde fulguraron aquellos soles que como Berriel, Cabrera, Azcárate, Calcagno y otros enaltecieron esta Villa amada y lograron dejar en el recuerdo y los corazones güineros imborrable estela de sus obras...

Popular en toda la República por la envidiable notoriedad de sus labores periodísticas, de su estro fecundo acrisolado en las más prestigiosas tribunas capitalinas y en sus lauros en justas y certámenes, de su sagacidad y clara visión de los problemas nacionales y de sus ejecuciones en las luchas políticas, su nombre es una bandera de victoria y una promesa seductora de que, en la ardua reconstrucción legal que ha de producirse en el Congreso, su colaboración inteligente ha de influir grandemente en pro de soluciones adecuadas a la hora presente.

Güines, su pueblo natal, se alzará como un solo hombre en la consagración del joven escritor y avezado político, que tiene para cada güinero un afecto y una voluntad siempre igual, todas ellas inspiradas en la comunión de un mismo amor al suelo nativo, de que se siente envanecido. Quien de sus laureles y su personalidad conspicua no ha hecho caudal para sentirse desdeñoso de su «tierra chica», goza espiritualmente con efusiones ingenuas, en fuerza de ser tan hondas, en el trato con sus paisanos y en su inalterable propósito, una y mil veces demostrado de ser útil a los suyos, con espontánea voluntad y desinterés a toda prueba.

La Habana, la provincia entera, acogerá de juro su candidatura con predilección apasionada y, al mismo tiempo, con reflexiva convicción de que en la silla cameral Ernesto Fernández Arrondo será uno de los más destacados legisladores de Cuba: capacidad, patriotismo y consagración.

Si Cruz no es el candidato ingresarán en el Conjunto los liberales de Oriente

SANTIAGO DE CUBA, octubre 17. DIARIO. Habana.—Esta mañana se celebró una importante reunión entre destacados elementos del liberalismo oriental de cuyo cambio de impresiones hemos investigado exclusivamente que se acordó por unanimidad mantener en firme la candidatura presidencial del doctor Carlos Manuel de la Cruz, así como que «en caso de que se traicionen las ansias liberales que se han organizado bajo ese nombre y se divida en tal forma el Partido que se le conduzca al caos, entonces abandonar la Organización e ingresar en el Conjunto Nacional Democrático, para de esa manera no servir de instrumento a combinaciones antidemocráticas. GARCIA, Corresponsal.

Doctor Cruz

EL DR. COSME DE LA TORRIENTE LLEGARA A ESTA EL DOMINGO

Anoche recibimos la vista del líder nacionalista y actual Consejero de Estado Dr. Oscar Edreira, quien nos mostró un cable que le fué enviado por el Dr. Cosme de la Torriente anunciándole su llegada para el próximo domingo a las nueve de la mañana, vía aerea, por los muelles del Arsenal.

Asimismo también se nos envia una comunicación por la cual se invitan a los nacionalistas, Prensa, etc, para que concurran al acto de recibimiento. Dicha invitación la suscriben, entre otros, Justo Luis del Pozo, Celestino Baizán, Guillermo Belt, Pelayo Cuervo, Beruff Mendieta, José A. Casabuena, Gabino Gálvez, José E. Bringuier, Maximo Rodríguez y Oscar Edreira.

SE CONSTITUYO LA JUVENTUD DE «AR» EN EL TERMINO DE AGUACATE

Anteanoche quedó constituída la delegación de la «Juventud de Acción Republicana», en el término de Aguacate, habiendo sido electo Presidente de la misma el joven Miguel Cordón Rodríguez.

Hicieron uso de la palabra en el acto los señores Carlos Estrada, José Miguel Morales Gómez; Alberto Ferrán y José Fontanills, quienes se produjeron en favor del doctor Miguel Mariano Gómez.

Opina el Dr. Amenábar que Céspedes es el único contrario de Menocal

El doctor Gabriel A. Amenábar, Presidente del Ejecutivo Municipal del Centrismo habanero, hablando sobre el momento político, nos manifestó ayer, lo siguiente:

«Frente a la candidatura presidencial del Héroe de las Tunas, Mayor General M. G. Menocal, que por quinta vez se dispone a bregar la Magistratura Suprema, y lleva en su ticket electoral para la Vicepresidencia al Dr. G. Cuervo Rubio, uno de los más prestigiosos hombres nuevos, se está deshaciendo, aun antes de llegar a los comicios, la intentada coalición de Nacionalistas y A R, a base del doctor M. Mariano Gómez para la Presidencia y para la Vice el coronel F. Laredo Brú. La razón es obvia. Sólo puede oponerse victoriosamente el ex Presidente Menocal, que los errores de sus adversarios aprovechan, otra gran figura nacional que lo iguale o lo supere ante la opinión pública. Y mientras no se convenzan de ello los directores del P U N y de A R, así como de sus afines, la pelea del 1 de diciembre estará de onza a peso a favor de Menocal. ¿No acaba de decir el doctor Cuervo Rubio que su partido está a sesenta días de victoria?

Por fortuna para Cuba esa gran figura nacional existe, y sin ser un aspirante crónico a la Presidencia, a instancias de valiosos elementos se halla a disposición de su pueblo. Esa figura nacional es la del coronel y doctor Carlos Manuel de Céspedes, ex Presidente de la República y digno heredero del Padre de la Patria.

Hasta ahora el doctor Céspedes tiene a su lado al Partido Centrista, a la Unión Democrática Cubana, a numerosas organizaciones sociales y a bien nutridos tercios y vanguardias de hombres y mujeres. Pero se equivocan los que se limiten a contar las afiliaciones del Partido Centrista como la única fuerza positiva del doctor Céspedes, porque ésta desborda del relativamente estrecho marco Centrista y abarca a otras numerosas asociaciones cívicas, obreras y políticas independientes no afiliadas en ningún partido. Con los electores libres estas falanges ciudadanas constituyen una importante proporción de la masa neutra, y como es sabido esa masa determinará el triunfo del grupo de partidos que atento a los intereses del país postule para la Presidencia al mejor candidato.

El doctor Carlos Manuel de Céspedes es, por lo tanto, un candidato formidable, el único que al frente de una coalición de fuerzas afines puede oponerse al caudillo de las Tunas; el único, en fin, que con su solo nombre puede conjurar las futuras convulsiones que a diario se anuncian por los revolucionarios y extremistas de distintos matices, que lo admiran y respetan.

No hace mucho tiempo que el país lo vió restablecer la libertad; recortar en más de un año el período presidencial que le correspondía; provocar la confianza de propios y extraños y un resurgimiento económico espontáneo; pedir más altos jornales a fin de asegurar el pan del pueblo cubano; abolir las Colecturías, y restablecer la Carta Constitucional de 1901.

¿A donde está el candidato que además de sus importantes servicios a la independencia, su representación genuina del inmortal Padre de la Patria su talento, su honradez, patriotismo y su cultura, puede presentar una más alta y gloriosa ejecutoria?

EL DR. GUSTAVO BENITO HA ORGANIZADO A LOS LIBERALES DE CORRALILLO

Recibimos una correspondencia de Sierra Morena, donde se nos informa de la gran labor realizada en el término de Corralillo por el doctor Gustavo de Benito, que ha logrado unificar y organizar a los liberales de dicha región, merced a su esfuerzo y actividad.

Añade nuestro informante que el domingo se reunieron todos los delegados a la Municipal, designándose a la doctora Manuela M. Bertón, como delegada a la Provincial.

SOLICITAN UN CREDITO PARA LOS EMPLEADOS TEMPOREROS DE LOS ORGANOS ELECTORALES

Los delegados políticos de todos los Partidos constituídos nacional y municipalmente, han presentado a la Junta Municipal del Oeste de la Habana, una proposición para que ésta a su vez la presente al Presidente de la República, recabando que se conceda un crédito especial para abonarle los haberes a los empleados temporeros que han colaborado y colaboran al desenvolvimiento de la labor electoral.

TRIBUNAL SUPERIOR ELECTORAL

En su sesión de ayer, el Tribunal Superior Electoral dictó resolución en la controversia del doctor Francisco F. Ledón, a nombre de Pedro Castillo y otros, conra la asamblea liberal de Melena del Sur, admitiendo la reclamación y disponiendo todo lo demás que en aquella se consigna.

También, en la reclamación del Procurador Eduardo Arroyo Aparicio, contra la Asamblea del Conjunto Nacional Democrático, acordó tenerlo por separado.

Reclamaciones resueltas.—Sin lugar la liberal de Matanzas y con lugar la de la Habana.—Otros fallos.

El Tribunal en la reclamación establecida por el doctor Mario N. Jordán Arias a nombre de José M. Acosta González y otros, dictó resolución cuya parte dispositiva dice así. Fallamos: que debemos declarar y declaramos No Haber Lugar a la presente reclamación formulada contra la Asamblea Provincial de Matanzas, correspondiente al Partido Liberal, celebrada en dicha ciudad el día 28 de septiembre último, sin especial condenación de costas.

—El Tribunal, en la reclamación establecida por el doctor José A. García López, a nombre de Pedro Hernández Osés y otros, dictó resolución cuya parte dispositiva dice así: Fallamos: que declaramos con lugar el recurso interpuesto por Pedro Hernández Osés y otros afiliados al Partido Unión Nacionalistas y en consecuencia, nula la sesión celebrada por la Asamblea Municipal del Partido Unión Nacionalista de Sancti Spíritus, en 22 de septiembre próximo pasado, y nulos los acuerdos adoptados en la misma; y no hacemos especial imposición de costas ni declaratoria de temeridad ni mala fe; y pudiendo ser constitutivo de delito el hecho de existir doble documentación de los barrios de Guasimal, Tuinicú, Manacas y Bijabo, dése cuenta al Ministerio Fiscal, si no se hubiere hecho antes.

—El Tribunal, siendo las dos de la tarde, se constituyó para la celebración de las vistas señaladas en los expedientes 58, 65, 67, 68 y 72, relativas reclamaciones contra actos electorales de los Partidos, teniendo efecto las mismas según las actas que se levantaron por separado de la presente y firmadas por los que deban hacerlo, se agregaron a dichos expedientes, terminando dichos actos a las 5 y 15 de la tarde.

—El Tribunal, en la reclamación establecida por el Procurador Vicente Peña Reyes, a nombre de Mario R. Coto Leiseca y otros, dictó resolución cuya parte dispositiva dice así: Fallamos que debemos declarar y declaramos con lugar la presente reclamación y en consecuencia nula y sin ningún valor la convocatoria librada por Manuel Sánchez, como Secretario de Correspondencia con el visto bueno de Ramón Vasconcelos con fecha 25 de Septiembre de 1935 para la sesión de la Asamblea Provincial del Partido Liberal de la Habana de 30 del propio mes, y declaramos las costas de oficio.

El Tribunal, en la reclamación establecida por Plutarco Valdés Hernández y otros más, contra la sesión celebrada por el Comité Ejecutivo de la Asamblea Municipal del Partido Liberal en Mariel, el día 13 del corriente mes de octubre, a las 5 de la tarde; acordó tenerlo por presentado, que se fije en tablilla copia de la reclamación y que pase el ponente para estudio, poniéndose certificación de este acuerdo en el expediente respectivo.

El Tribunal, en la reclamación establecida por el Procurador Antonio Carretero a nombre y en representación de Juan León Mirabal y otros, dictó resolución cuya parte dispositiva dice así: Fallamos: que debemos declarar y declaramos sin lugar la presente reclamación contra la Asamblea Municipal del Partido Unión Nacionalista, verificada el día 22 de septiembre último, en la villa de Placetas, en la casa sita en la calle Primera de Sur número 14, con las costas de oficio.

Sellaron ayer su unión de manera definitiva el Dr. Cruz y Vasconcelos

Como estaba anunciado, ayer quedó sellado el pacto o unión definitiva entre los liberales habaneros al visitar el doctor Carlos M. de la Cruz acompañado de sus amigos políticos, la casa de Ramón Vasconcelos y en un abrazo olvidar las opiniones encontradas que los dividían.

Citada la Asamblea Provincial Liberal de la Habana por el comandante Enrique Recio, Presidente del Partido Liberal, para la propia casa de Vasconcelos, en Virtudes 144 A, para la tarde del día 22 donde se nominará su Comité Ejecutivo y se postularán todos los cargos a cubrir en la boleta electoral correspondiente a la Habana, los aplausos y la sinceridad del acto sellaron esta unión por todos los liberales deseada.

Después de un rato de charla entre Cruz, Vasconcelos, Recio, Frayle Goldarás, Márquez Sterling, Cuesta Ayón y toda la «sargentería» presente, se iniciaron los discursos, hablando los líders del liberalismo Ramón Vasconcelos, que explicó cómo quedaba, terminada toda lucha dentro de la familia liberal en la Habana, y el doctor de la Cruz, candidato a la Presidencia de la República.

El comandante Enrique Recio hizo otra loa a la unión de todos los liberales; Márquez Sterling, el joven tribuno, hizo un gran discurso y finalizó el acto el doctor Rafael Zervigón, de Güines, que hizo un gran elogio a las figuras que representaban los directores del Partido Liberal, su elogio a cada uno fué un brillante éxito de oratoria.

Ramón Vasconcelos quedará de jefe de la Provincia de la Habana, se le nominará Presidente del Comité Ejecutivo Provincial y candidato a Senador y postulará a sus amigos y a los aspirantes por la Habana con méritos y derecho a ser candidatos.

Al despedirse el doctor Carlos M. de la Cruz de la señora Gloria Alonso de Vasconcelos, ésta le anunció su visita con su esposo a la señora Elvirita Obregón, ya que sabían que su hijo Manolo está enfermo e irían a verlo inmediatamente, anoche mismo, el doctor Cruz aseguró que la unión entre él y Vasconcelos era definitiva y cada vez que surgiera una dificultad vendría a ver personalmente al Presidente de los Liberales de la Habana, para resolver cualquier problema o interpretación erróneа que pudiera crearse por la distancia.

Lea ¡ALERTA! al mediodía. Y AVANCE por la tarde.

Afirma la oficina de AR que el PUN postulará el domingo a Gómez-Laredo

En relación con las numerosas y variadas versiones que se han publicado en los distintos diarios de esta capital respecto al pacto celebrado entre los partidos Unión Nacionalista y Acción Republicana; unas informando que estaba en crisis dicho convenio, y otras declarando concretamente que estaba roto, hemos recibido de la oficina de Acción Republicana unas notas que desmienten esas informaciones y aseguran que ambos partidos, en sus respectivas asambleas, señaladas para el próximo domingo, proclamarán el ticket presidencial acordado: el Dr. Miguel Mariano Gómez, presidente, y el Dr. Federico Laredo Brú, vicepresidente.

La nota que se nos envía dice así:

«Es tan vigorosa la personalidad política del Dr. Miguel Mariano Gómez; inspira tanto temor su designación para ocupar la presidencia de la República, que sus contrarios han echado a rodar toda clase de versiones, encaminadas a desorientar la opinión pública asegurando que el pacto de Acción Republicana con el Partido Unión Nacionalista estaba roto.

Muchas cosas fantásticas han publicado los periódicos de franco matiz menocalista, y nosotros, que estamos bien informados de lo que puede acontecer en el seno de ambos partidos coaligados, afirmamos rotunda y definitivamente, que nunca han sido más saludables y cordiales que ahora, las relaciones entre nacionalistas y marianistas.

«Buena prueba de cuanto decimos está en que el domingo próximo será proclamado el ticket Gómez-Laredo por la Asamblea Nacional del P. U. N. que, como se sabe, está convocada por el señor Justo Luis del Pozo para esa fecha.

«Pierden, pues, su tiempo quienes crean que la candidatura presidencial del doctor Miguel Mariano Gómez ha sufrido un colapso y que se afanan por encontrar un candidato que traiga a los liberales del doctor Carlos Manuel de la Cruz».

Ofreció un almuerzo el Dr. Tapia a los redactores de su programa municipal

Ayer se efectuó el almuerzo que ofreció el Dr. Guillermo Tapia, candidato a la Alcaldía liberal por la Habana, a la comisión nombrada por la Asamblea Municipal liberal para redactar el programa que ha de desarrollar el alcalde liberal al resultar electo por el pueblo.

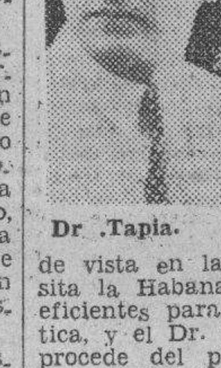

Dr. Tapia.

Por primera vez en Cuba se pide la cooperación de elementos valiosos de las distintas colectividades de la capital para que las mismas presenten sus puntos de vista en las mejoras que necesita la Habana y se tracen planes eficientes para llevarlos a la práctica, y el Dr. Guillermo Tapia, que procede del periodismo—su primer trabajo fué como repórter de «La Prensa»—tiene el privilegio de acometer ideas nuevas con procedimientos nuevos, la verdadera renovación.

Estaban presentes al discutirse el programa municipal liberal, las siguientes personas: Dr. Guillermo Tapia, presidiendo el acto; Dr. Emilio Roig de Leuchsenring, Dr. Alfonso Arturo Roselló, Armando Maribona, ingeniero y publicista Gustavo E. Urrutia, Dr. Esteban de Varona, Dr. Carlos Márquez Sterling, Dr. Gustavo Gutiérrez, Dr. Pablo Tapia, Francisco Santos Campoy, Lorenzo Llodrá Milina, invitado y en representación del Dr. José I. Rivero, que no pudo asistir; Eduardo Cepero Torres, y se excusaron la señora Estela Mederos, Ramón Vasconcelos y los rotarios que estaban en sesión, doctores René Acevedo Laborde y Francisco Andreu.

El menú exquisito del restaurant «El Patio» fué servido y haciéndole los honores se iniciaron las discusiones amplias y cuando ya a las tres de la tarde se suspendió el acto se acordó reunirse nuevamente el viernes en la Asociación de Reporters para hacer una realidad esta bella iniciativa de darle a la capital de la República un verdadero programa que al ejecutarse por el doctor Guillermo Tapia, al ser alcalde por los sufragios, mejore todos los servicios y aumente la eficiencia de otros, haciéndose justicia al contribuyente y dándole al pueblo lo que espera de sus mandatarios electos por el voto.

ADHESIONES AL DR. LANDA

En la tarde de ayer visitaron al doctor Gabriel Landa numerosos propietarios de Tostaderos de Cafe con el objeto de mostrarle sus simpatías en la actual campaña política, y ofrecerles su ayuda para el triunfo de su candidatura a Representante por el Partido Unión Nacionalista.

Al terminar la entrevista de los cafeteros con el doctor Landa, aquellos nos manifestaron que «habían ido a corresponder con aquella prueba de gratitud, al hombre que durante su cargo de Secretario de Hacienda los había beneficiado, rebajándoles los injustos impuestos que pesaban sobre ellos».

En un hermoso local de la calle de Consulado, quedarán instaladas dentro de unos días las oficinas electorales del doctor Landa, para poder así atender mejor a su campaña. Su hogar resulta demasiado reducido para poder recibir allí a las muchas comisiones y amigos que de todos los lugares de la provincia, vienen a visitarlo.

MANUEL FERNANDEZ NODARSE VISITO AL GENERAL MENOCAL

Manuel Fernández Nodarse, ex alcalde de Báez y aspirante a Consejero Provincial por el CND de las Villas, visitó en la tarde de ayer al general Menocal, acompañado de José Rodríguez Moreno, jefe político de Zulueta y del Ejecutivo Provincial villareño.

Fernández Nodarse dió cuenta al caudillo de la situación política del CND en la provincia de Santa Clara, y de haber estado recorriendo algunos términos de la provincia.

El ex alcalde de Báez ... hoy a las Villas para ... el domingo a la Asamblea Provincial cenedista.

Pombo furioso por una historia de amor.
Una entrevista SENSACIONAL y EXCLUSIVA de Bohemia
La verdad sobre la aventura romantica de Mexico.
"QUE MATRIMONIO NI QUE NARICES" DICE POMBO.
92 PÁGINAS
ENTERESE Vd. de lo que PASÓ
10¢
COMPRE LA EDICION DE Bohemia
QUE SE PONDRÁ A LA VENTA
HOY VIERNES A LAS 3 DE LA TARDE

E.C.D. 2016

BROMAS Y VERAS

Por Joaquín Aristigueta.

ROBUSTIANA», la amiga desconocida, tan ponderada, grata, festiva y dulce, por lo general, se ha irritado. La obra de la conquista me la pinta así:

«Por todos estos motivos, (el costo de estos esclavos) los negros eran mejor tratados, mientras los pobres indios morían o se suicidaban por no poder soportar el trabajo, las persecuciones y los tremendos castigos que les aplicaban los conquistadores quienes, dicho sea de paso, eran unos miserables casi indigentes, que habían venido a Cuba a enriquecerse a costa de su suelo y de sus habitantes quienes, por otra parte, se defendían porque defendían su suelo que era suyo».

Por su parte, también el «Señor X» vuelve sobre mí, diciéndome: ¿Sólo le voy a poner uno de los tantos ejemplos: las atrocidades que cometió en Cuba con los siboneyes, su compatriota Don Pánfilo de Narváez en Caonao y otros lugares, a tal extremo que el Padre las Casas tuvo que darle las quejas al rey de España».

Como se ve, hay unanimidad. Y «Robustiana», para robustecer más su razón me recomienda «cualquier historia elemental».

Sin duda no ha servido de nada que yo saque a luz todos los investigadores MODERNOS que han hecho una revisión y análisis de la Historia y han dejado, en libros luminosos Y DOCUMENTADOS, la prueba de las viejas falsedades circulantes durante siglos como ciertas. No basta que yo les diga: «Los historiadores MODERNOS norteamericanos, franceses e ingleses, afirman, ante los documentos del descubrimiento, conquista y civilización de América, QUE ESPAÑA ES LA NACION MAS PIADOSA, HUMANITARIA, CIVILIZDORA, SABIA y ESFORZADA DEL ORBE. No; vendrán los propios hijos de los españoles a decirnos todo lo contrario, aferrándose a las viejas leyendas, cuyo origen e intención se han descubierto y denunciado por mendaces.

«Ahí están Fray Bartolomé de las Casas, (y Pedro Mártir de Anglería y Guevara y tantos, lo sé) testigos de los horrores que cometieron los españoles con los pobres indios inocentes y mansos que (no obstante) se defendían», al decir de «Robustiana», porque defendían lo suyo, al decir de «Robustiana», y sin embargo «Robustiana», hija de español (y todos los hijos de españoles) no ha tenido a bien devolver a los indios «lo suyo», puesto que no es india, sino española, hija de español, aunque supongo que no incluirá a su buen padre (que la hizo médica y culta) en la categoría de los «indigentes miserables».

Y en su «furia», me dice «Robustiana»: «Ni es exacto que los colonizadores ingleses hayan acabado con los aborígenes, ya que Mahatma Gandhi y los indios de la India, así como los pieles-rojas de Norte América, son ejemplos elocuentes de supervivencia que desmienten en lo absoluto sus asertos». Confunde, mi querida «Robustiana» la India, país inmenso con milenaria civilización, budista y mahometana, donde Inglaterra no ha colonizado, con los pueblos de América que, según frases del propio Colón: «Ellos andan desnudos y también las mujeres... etc.» Bien es verdad que Colón nos pinta, en su fantasía poética y con fines de engaño a los reyes, cuadros como este: «Son cándidos, inocentes, naturalmente buenos, siempre dispuestos a dar cuanto poseen». Y continúa: «Ellos no traen armas ni las conocen, porque les mostré las espadas y las tomaban por el filo y se cortaban con ignorancia». Lo cual no quita para que Colón dejara cuarenta de sus hombres en la Española, en un fuerte hecho para su defensa, y que, al volver, no se hallara ni señal de los hombres ni del fuerte. Tan mansos y dulces eran.

Y eso es lo triste; que «Robustiana» y el «Señor X», y tantos como ellos, tan cultos (y parece peor, por cultos... a la antigua) caigan tan de bruces en el engaño, y no sepan que Inglaterra entró en la India dos siglos después que España en América, que la India era un país de civilización superior en tanto que la América carecía de civilización propiamente dicha. Y a tal extremo se lleva la pasión, que «Robustiana» me ofrece como ejemplo los «Pieles-Rojas» que hay en Norte América, cuando no los hay, sino como el botón de la muestra, pues se destruyeron hasta ayer mismo, sistemáticamente, y sin que los propios colonizadores ingleses (estos sí lo fueron; y no los de la India) se molestaran en negarlo. Así no lo niega NI UN SOLO HISTORIADOR norteamericano, pero lo niega «Robustiana», hija de español, para vilipendiar a los españoles.

No se puede, querida «Robustiana» y amable «Señor X», hacer crítica histórica sin un gran poder de adaptación, de traslación mental. Para juzgar de un hecho, hay que colocarse en un punto de perspectiva, como diría un pintor. Otra cosa es traer a primer plano las cuestiones de fondo y viceversa. Y, así, para juzgar de la actitud de los conquistadores, hay que situarse en su época y en su situación, con su moral (que no es la de hoy) y con sus medios.

El Padre de las Casas fué un fanático, un místico, un alucinado que dijo lo que vió y lo que no vió; que para obtener el favor de los reyes para su causa apostólica, exageró enormemente. Era un tremendo apasionado que no entendía más que de su misión evangelizadora y de su moral rígida. Pasó a Indias con su padre a colonizar y allí se hizo sacerdote; aún así tuvo sus encomiendas (indios repartidos) y sus tierras y se mostró ambicioso. Pero se cuenta de él, en la Historia General de las Indias, y por un historiador suyo tan apasionado en defenderle como Quintana que debiendo predicar en Baracoa leyó, casualmente, el Capítulo 34 del Eclesiástico y halló: «que el que ofrece sacrificios de la hacienda de los pobres, es como el que degüella a un hijo delante de su padre: que quien quita el pan del sudor es como el que mata a su prójimo: quien derrama sangre y quien defrauda al jornalero, hermanos son».

Y el Padre las Casas lo tomó al pie de la Letra, devolvió sus tierras, renunció su encomienda y se lanzó a su campaña CONTRA LOS COLONIZADORES Y EN FAVOR DE LOS INDIOS.

Todos sabemos que esas palabras del Eclesiastés son ciertas, pero llevémoslas a punta de lanza, como el Padre las Casas, y tendremos a todos los hombres criminales. Y aunque estemos lejos de la Justicia Social, me parece que fuera mucho peor dejar en manos místicas la reparación de las injusticias. Y así tendríamos que (para mejor demostrar lo extremado del fraile) esa forma de justicia le produjo la primera quiebra cuando hizo traer negros, para alivio de los indios ¡y éstos se rebelaron, ¡porque los negros les quitaban el pan! Luego, no era la cosa tan dura, para ellos, como las Casas aseguraba.

Micer Bartolomé de las asas era un exaltado violentísimo. Su primer entrevista con Carlos I, para polemizar con el Obispo del Darien se inició con estas palabras: «He visto todo lo que allí se ha hecho y uno de los que se han excedido fué mi padre, que ya no es vivo». ¿Qué necesidad tenía de ofender la memoria de su padre, sin venir a cuento? A tal punto fué extremado.

«Las Indias son refugio de los desesperados de Castilla», dijo Cervantes y, en verdad, que hacía falta estar desesperado para venir a tantas leguas de distancia, en bajeles que ahora no se utilizarían para atravesar una bahía, haciendo previo testamento y a un mundo desconocido, salvaje, casi inhabitado, inhóspito y donde cada uno había de vivir por su propio fuero, sin nada ni nadie que acorriera al que enfermaba o caía en prisión. Había que combatir mil contra uno y había que crear la riqueza. Los pocos que venían eran hombres de armas; los técnicos eran los elementos oficiales. ¿Quién había de crear toda esa gran maquinaria que constituye la sociedad en civilización, sino el pueblo indígena?

Ahí están las leyes de Indias, que son un monumento de gobernación. Cuando Colón envió indios esclavos a España, los reyes los devolvieron advirtiendo: «¿Quién ha autorizado a Colón para esclavizar a mis vasallos?» Porque así fueron, desde el primer momento, los indios, «vasallos», ni más ni menos que los de Castilla o Aragón. «Que los indios fuesen bien tratados y con dádivas y buenas obras traídos a la religión, castigándose severamente a los castellanos que los tratasen mal», mandaban constantemente los reyes.

Pero se me alega: Ovando, Pasamonte, Narváez como si no hubieran venido a Indias más hombres que esos, y se me cita Caonao como ejemplo de «carnicería», pero no a Matanzas que tiene su nombre de la que hicieron los «pacíficos» indios de los españoles, ni a los miles de castellanos, muchos hombres ilustres, que perdieron su vida en las contiendas. Se sabe de los que triunfaron, pero no de los que cayeron.

Y, como no puedo extenderme con pruebas, que necesitarían una suma de tomos infinita, baste saber que no es cierta la destrucción de los indios (que es de lo que se trata) en Cuba, por este documento terminante (entre miles) que Juan Clemente Zamora recoge en su colección «para el estudio de la Historia Política de Cuba», pero que no se han tenido en cuenta: en el extracto número 22, páginas 145 a 148, se transcriben unas Ordenanzas para la Villa de la Habana que mandan elegir el Alcalde por votación entre «los vecinos de ella todos juntos» y aquí se incluía a los indios. También se manda que, caído el sol, nadie pudiera entrar en casa de un indio o de un negro, sin mandamiento del juez, y que los alguaciles no pudieran entrar con la vara a la ciudad de Guanabacoa de los Indios, «por quitar ocasiones de que los indios no sean molestados, si no fuese a negocio particular con especial mandamiento».

O sea, que había indios, ya no había repartos ni encomiendas, y las leyes los protegían y aún beneficiaban como en las Ordenes de Oficios.

Y, como el tema es interesante, lo continuaré.

Después de 9 años de exilio, Abd-El-Krim habla

IV

El gran levantamiento contra los franceses

(Versión española especial para el DIARIO DE LA MARINA,
(Por SOUKY DE COTTE)

La conversación, que ha durado largo rato y empieza a fatigarnos a todos, se detiene el tiempo necesario para descansar. Siempre hospitalarios, pese a su situación, Abd-el-Krim y su hermano Sid Mohamed me han ofrecido el pan y la sal. Bien ordenado, se ha servido un almuerzo. De regreso a la baranda, vuelvo a interrogar siguiendo el hilo del relato allí donde fué interrumpido.

—Helo vencedor, aclamado como Emir del Rif... ¿Cómo organizó usted ese hecho?

—Bien difícilmente. Ya se lo he dicho, e insisto: me hubiera sido imposible la conquista del Africa del Norte, con los miles de problemas que me suscitaron las tribus. Si mi éxito les había electrizado, seguían siendo vulnerables a cualquier propaganda bien dirigida; esto es, que el servicio secreto, tanto español como francés, podían en cada momento sublevarlos, y de ahí que a cada rato tuviera que ir de acá para allá restableciendo la concordia y aun acabar con los que se rebelaban. No hay que olvidar que la palabra **unión** es para los árabes letra muerta.

Por otro lado, nuestra juventud, pasada en territorio español, al servicio de España yo, y dentro de sus universidades mi hermano, nos hacía fácilmente sospechosos. Instruídos por ellos, ¿cómo podíamos combatirlos sinceramente? Además, había nuestra simpatía por Francia. Al escucharnos desear constantemente una colaboración con ella, los jefes de tribu permanecían indecisos. Nuestro espíritu europeo les desorientaba. Hemos tenido que pasar por traidores a sus ojos.

Sid Mohamed, que no había perdido palabra de la larga explicación, comenzó su relato.

EL VIAJE A FRANCIA DE SID MOHAMED

Fué a fines de 1922. Nuestros adversarios iban a organizarse para el invierno. En nuestra casa de Aixdir, decidimos el punto. Si Francia nos prestaba sus intelectuales, nos ayudaría a valorar nuestra vieja patria. Por otro lado, nosotros no teníamos ningún deseo de guerra; luchábamos contra los españoles, por el principio mismo de no querer ser conquistados.

Iría a París, al corazón de Francia. Mi programa debería ser el siguiente:

Primero: Ver a las autoridades para negociar un acuerdo eventual. Si no, asegurarme su benevolencia en la frontera rifeña.

Segundo: Encontrar y comprar armas para la lucha, que sólo estaba suspendida.

Acompañado de mi hermano político Ben Hadj Hitmi, fuí a Fez, en donde permanecí escondido para no complicar al Mariscal Lyautey. Después fuimos a Marsella, y por último a París, donde nos hospedamos en el hotel Términus, provisionalmente, y luego en el Lutecia. De todos modos, un policía nos fué adjudicado, y durante los seis meses, no pude dar un paso sin su presencia.

Inmediatamente fuimos a ver a Ahmed Baloul, profesor en un gran Liceo. Nos esperaba y queriendo servir nuestra causa y la de Francia, puso su crédito, su influencia y su devoción a nuestro servicio. El puede atestiguar las horas que vivimos juntos.

Llenos de esperanza, llegamos al corazón de vuestro país para decirle: «Ayúdanos, o por lo menos, no nos seas hostil. ¿Qué obtuvimos?

Acompañados de Amed Baloul, perseguimos día a día, semana a semana, las antecámaras de los ministerios. Por todas partes esperábamos hasta el mediodía para ser introducidos, explicando lo que deseábamos. Ahmed Baloul movilizó en vano sus relaciones.

Yo tenía preparado un documento en el cual se decía lo siguiente:

«Hace años que tenemos puesta la mirada en ustedes. Y parece que no nos entendéis. ¿La fe de los tratados os lo impide? ¿No sabéis que bajo mano no se respetan los tratados que habéis firmado? Si no queréis llegar a un arreglo, si una entente oficiosa os repugna, aseguradnos vuestra benévola neutralidad. Dejadnos arreglar nuestras diferencias. Nosotros queremos organizar este Rif de nuestro corazón. Recibiremos a vuestros enviados. El subsuelo nuestro es rico. ¡Qué oportunidad para vosotros y qué riqueza para nosotros!

«Si permanecéis sordos a nuestro llamamiento, vendrá la guerra. España os llamará. Pero nosotros no nos dejaremos subyugar. Será la catástrofe para todos. Escuchad nuestra voz Impedid a vuestros oficiales el avance más allá del Ourga; esto desencadenaría tantos duelos y desgracias, que el Rif perecerá a sangre y fuego».

Todo lo que se hizo fué la adición de dos policías, españoles o franceses, que me acompañaban a todas partes. Lo que no impedía los ofrecimientos más inverosímiles de muchas gentes, cuyos apetitos se fijaban en el Rif. ¡Qué bandidos!

Me fué acordada una pequeña compensación. La de encontrar a uno de vuestros eminentes sabios. Para nuestra desgracia había abandonado el poder y poseía una deplorable memoria. Quiero referirme a M. Painlevé. Me escuchó atentamente, me aseguró que nuestra causa era justa y que él la apoyaría con toda su autoridad Creo que veinticuatro horas después olvidó sus palabras y nuestras personas.

A esta altura las cosas, Ahmed Baloul se enteró de que las fuerzas francesas preparaban el avance. Se trataba de atravesar el Ourga para atacarnos de revés. En un momento medí las consecuencias, la revuelta de las tribus, la guerra con Francia. Hice decir que una sola oportunidad quedaba para evitar el conflicto: mi regreso al país, en pleno acuerdo con Francia, para emprender la pacificación de las tribus, explicando todo el bien que se deduciría de vuestra amistad.

No se me contestó. Esperé en vano. Hacía seis meses que caminaba inútilmente. Por otro lado, se tenía necesidad de mí en el Rif. Partí, dejando a Hitmi el encargo de terminar los acuerdos con Gardiner, y los últimos acontecimientos, por si éstos «aún» cambiaban las cosas. Repasando por Alger, me encontré a tres jefes rifeños llegados impacientemente para buscar noticias. Mi relato les descorazonó. La desgracia estaba en marcha.

Un largo silencio; todos recuerdan los años 1925.26 y sus tristezas. Abd-el-Krim, parece llevar sobre sus espaldas un mundo de desesperanza.

—Usted me ve triste—dice—; y tengo mis razones. Después de nueve años, aún revivo aquel período de mi vida, y no he hallado palabras para deplorarlo. Habrá sido que la fatalidad se cierne sobre mí en los senderos del error. ¡Qué desgracia! ¡Que desesperación imaginar las grandes cosas que hubiéramos podido realizar!

No lo repetiré nunca bastante: abomino la guerra. Somos un pueblo de agricultores, pegados a la tierra madre, y nuestras guerrillas no han tenido nunca nada que ver con las masacres que tuvieron que ordenarse. Si las mujeres francesas han sufrido, las mujeres árabes, bajo sus velos, calladamente, no han sufrido menos. Tanto de un lado como del otro, las víctimas han sido lloradas, y, lo que es peor: vengadas hasta la usura. Que no vuelva sobre mi cabeza esta responsabilidad. Ante Alá, que lee en mi corazón, yo no quise nunca aquellas masacres. La mala suerte, la crueldad de los hombres, el concurso de las circunstancias, me llevaron en su curso impetuoso.

Las peripecias de mi hermano en París, acabaron de lanzarme, pues durante su ausencia, tuve, como le he dicho, que reprimir muchas revueltas en el territorio rifeño. Además, mis dos enemigos mortales Ahmamidou y Abd-el-Malek, llevaban a cabo una intensa campaña contra mí. Y yo no podía estar en todas partes. Cuando yo hacía frente a las tropas españolas en Tafersit, mis hermanos de Beniurriaguel se sublevaban en Aixdir.

Fué en Tafrsit donde los españoles utilizaron por primera vez los gases asfixiantes, en sus obuses y por medio de bombas desde los aviones. Nosotros no teníamos nada para protegernos, ignorando ese medio de ataque, y mis hombres caían como moscas. ¿Cómo pude escapar?

Fué entonces cuando yo recibí la visita de un cierto Tijany—pues he recibido muchas visitas, todas ellas muy originales—, que era un aventurero. Me hizo creer que el Sultán y el Mariscal Lyautey se interesaban mucho por mi suerte. Yo le confié cartas y presentes. Regresó con las cartas y los regalos.

EL AVANCE FRANCES SOBRE EL OURGA

El último golpe me fué anunciado con la noticia de que los preparativos franceses estaban terminados para el avance. Para retardarlo en lo posible—pues no ignoraba que Francia acabaría sin piedad con nosotros—envié al Caid Ali a Fez para entrevistarse con las autoridades. Allí vió al jefe de la oficina indígena y le expuso nuestros deseos: que fuera delimitada la frontera entre Francia y el Riff, que renunciaran momentáneamente al avance que en aquellos momentos sería funesto para nuestro prestigio y arruinaría los esfuerzos de muchos años. Yo me decidiría a poner en juego mi influencia con las tribus, para obligarlas a aceptar, más tarde, el avance de Francia. Habiendo comprendido que mis argumentos estaban bien fundados, no podía imputárseme traición. Se nos reprochaba constantemente estar vendidos, unas veces a España y otras a Francia.

El jefe de la oficina indígena contestó al Caid Alí: «Está bien. Reflexionaremos. Estad tranquilos: no avanzaremos ahora». Vuelto de Fez, el Caid Ali y yo constatamos que los preparativos de los franceses no cesaban. Le rogué la vuelta a Fez. Lo que él hizo; para escuchar, al día siguiente de su llegada: «Es un hecho decidido: las fuerzas francesas han pasado el Ourga y han ocupado los puntos estratégicos designados».

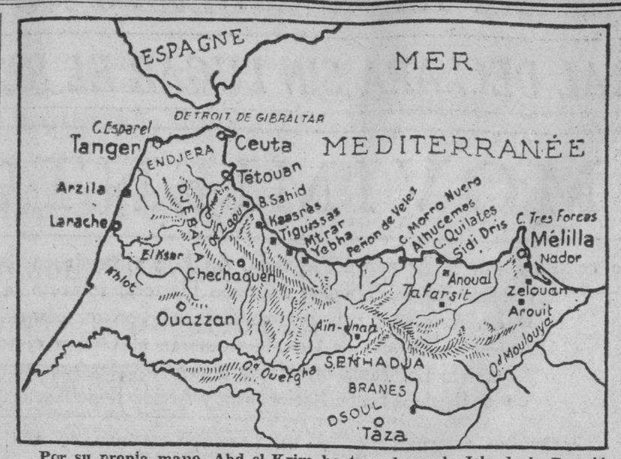

Por su propia mano, Abd-el-Krim ha trazado en la Isla de la Reunión este mapa, que señala los límites soñados por el ex caudillo rifeño para fundar su «República del Rif».

DE DIA EN DIA

SIGUEN surgiendo personas entusiásticamente interesadas en que la Habana pierda esa media tinta de ciudad muy grande, muy grande, y muy bonita vista desde un aeroplano o desde la Loma del Mazo, pero que no resiste al análisis de muchos de sus detalles urbanos.

Además de mi «Lectora», que fué la que rompió el fuego, entra en el terreno de mis colaboradores, un señor que quizás arrime el ascua a su sardina (la calle 23) pero que, indudablemente, es una sardina la suya que tiene derecho a un ascua.

Su carta, a la que le doy cabida por el doble motivo de ser interesante y además por tratarse de un correligionario (un anticomunista) es una misiva rellena de interrogaciones cuya respuesta corresponde al actual —y a mi juicio excelente— Secretario de Obras Públicas señor Jorge Luis Echarte, previo acuerdo, claro está, con el Coronel Mendieta. Mas, al parecer, ambos votos son fáciles de conseguir para estos empeños. Lo malo es que todo cuesta dinero...

Por lo demás, la única pregunta que me atrevo a contestar por mi cuenta, es esa de si a la calle 23 le hace falta un arbolado uniforme. Yo creo que sí. A mí me gusta todo lo que huela a uniforme. Lo contrario de lo que les pasa a los que suelen vivir al margen de la ley.

Y vaya la carta:

«Habana, 13 de Octubre de 1935.
Señor Fernández de Castro,
DIARIO DE LA MARINA.
Distinguido señor:

«Ya somos cuatro», diría parodiando al comediógrafo. Si el señor Horacio Roqueta me lo permitiría su carta de ayer por mos afines, tanto en lo referente a la personalidad y sentimientos Honorable señor Presidente República como en lo tocante a banización.

Señor Tartarín: ya que en leída y amenísima sección ta asuntos de la índole antes cionada, voy a rogarle —dig le porque casi quiero a la tanto como el señor Presidente ra que usted con su habitual nidad trate este asunto: ¿Usted cree que a la hermosa calle Vedado le hace falta un arbolado uniforme? ¿Que ahora que sembrando nuevos «ficus» somos pinos, los laureles y los tan feos mos? ¿O que si quieren dejar nos —que son los más adaptables las cercanías del mar, 23 y 2 na— sobran las otras especies este arbolado debían extenderse ta el final de la calle (Puente Almendares)? ¿Que estando mo de esta rúa, de 12 hasta 2 (Puente de Almendares), tan bolado, sin aceras por donde sin los peligros del tránsito, tas vallas, le hacen falta, ni árboles y las aceras?

Como que me estoy extendiendo mucho y sé que usted tiene masiado voy a terminar esta su autorizada opinión —si no dido— rogándole me excuse mi dirigirme directamente el señor sidente como usted le recomienda «Una Asidua», porque tengan el vencimiento que el señor Secretario de Obras Públicas acometerá según su juicio.

Y aquí el consabido perdón redacción porque no estoy hado a escribir (en serio).

Un asiduo y anticomunista de
Alberto FERNANDEZ.

Por la copia,
Tartarín de TARASCON.

LA LOCA BRAVURA DE FRANCIA

Si yo hubiera querido cazar a los franceses en el verano de 1925, hubiera podido; y unos quince batallones hubieran sido arrasados y deshechos. De todos modos se sostuvieron sólo por sus prodigios de valor. Pero hubiera hecho falta, el doble de las fuerzas que había. A pesar de todo, permanecieron en Taza, lanzándonos fieros ataques, y el coronel Giraud, comandante en Dar-Caid-Medboh, halló los medios de galvanizar a sus tropas. El coraje, la loca bravura, de estos soldados fueron admirados por mí.

La llegada del general Naulin, después la del mariscal Petain, cerraron la puerta a toda esperanza. Francia no podía tolerar, como no había tolerado España, una derrota.

Más de 30.000 hombres; caballería, artillería, la aviación de bombardeo hicieron uso de la palabra. Fué la única vez que se nos tomó en serio. Dos ataques fueron rechazados. El primero, viniendo de Tafrant-Taounant, nos quitó Bibane, Djebel-Mesaoud, reconstituyendo los comunicaciones. El otro tendiente a establecer comunicación y contacto, del ejército español, viniendo de Azib-de-Midar, les permitió tomar Djebel-Nador, tendiendo un punto hasta Si-Bu-Beka y Si-Bu-Djelana, más allá del Oud-Kert. Allí se detuvo.

Después se llevó a cabo una concentración en Ceuta, la unión en el cabo Norouna y el desembarco español en Aixdir. Llegó a faltarles agua y víveres. Yo no contaba con obuses para desalojarlos.

Mi hermano que, en el mismo día estaba en Tetuán, terminó por irse, procurando establecer nuestros cuarteles de invierno para pasar la dura estación.

Durante esta inacción obligada, hablé con oficiales y soldados franceses. Recibí muchas felicitaciones por nuestra manera de luchar. Nosotros retuvimos a esos soldados, porque esa es la guerra.

Mañana: LA RENDICION.

Sensacional oferta de
Cortes y Retazos.
Sólo hoy y mañana.
Planta baja.
El Encanto

OTRA NUEVA COLECCION DE
carteras
FRANCESAS.

Acaba de llegar. Una selección interesantísima de los estilos que por su elegancia y originalidad mayor sensación causan ahora en la capital francesa. Los estilos que comprende esta colección están interpretados en piel marrocain y gamuza con finos y elegantes detalles de adorno. Véalas usted hoy mismo. Han sido marcadas a precios muy interesantes.

PLANTA BAJA.

El Encanto
El Departamento Postal servirá a usted cualquiera de los artículos anunciados.

Los surtidos de
INVIERNO
en nuestras agencias del
INTERIOR.

Tenemos especial complacencia en avisar por este medio a nuestros numerosos clientes del Interior que ya hemos comenzado a situar en nuestras diversas Agencias por toda la República los surtidos correspondientes a la moda de Invierno, compuestos de las más finas e interesantes creaciones.

El Encanto

MODELOS DE INVIERNO DE I. MILLER
LAS MAS NUEVAS
Siluetas en ZAPATOS

MODELO DE NOCHE

MODELO DE CALLE

MODELO DE VESTIR

He aquí tres de las más famosas creaciones que I. Miller presenta para la Temporada de Invierno. Con las sayas ligeramente más cortas en esta estación, los zapatos, naturalmente, ganan en importancia, y Miller, en efecto, ha sabido dársela en grado superlativo. Con las ideas del Renacimiento Italiano a la vista, ha diseñado sus nuevos modelos para destacar los sencillos pero elegantísimos vestidos inspirados en aquel período. Zapatos interpretados en los materiales más en boga: gamuza, gabardine y piel sobre líneas graciosas auxiliadas por esa maestría del detalle perfecto, impecable, que ha dado a Miller una fama universal. Nuestras colecciones de zapatos incluyen todos los estilos de gran moda.

A Preciosa sandalia interpretada en raso negro. El mismo modelo en piel azul y carmelita.

B Modelo interpretado en rusia oscura con puntera y talanera de rusia clara en finísimo contraste.

C Modelo interpretado en "gabardine" con adornos de trencilla fina. Negro o carmelita.

TERCER PISO.

El Encanto
El Departamento Postal servirá a usted cualquiera de los artículos anunciados.

M.E.C.D. 2016

9A SECCION 2

TELEFONOS: Quejas . . . . . . M-7911 · A. Clasificados . . A-3333

DIARIO DE LA MARINA

TELEFONOS: Dirección . . . . A-3277 · Jefe de Redacción A-3205 · Sección de Sports M-7912

9A SECCION 2

AÑO CIII — EL PERIODICO MAS ANTIGUO DE CUBA. — LA HABANA, VIERNES, 18 DE OCTUBRE DE 1935 — ACOGIDO A LA FRANQUICIA POSTAL. — PAGINA TRECE

ES MUY IMPORTANTE LA PROYECTADA ALIANZA ENTRE ESPANA Y PORTUGAL

LA ACTUALIDAD

Las sanciones en España

por LEON ICHASO

Las sanciones económicas acordadas contra Italia en Ginebra, están suscitando graves conflictos en muchas naciones. El comercio internacional y la economía de cada una de ellas están tan ligados entre sí, que cualquier obstrucción o perturbación de esta clase en un país de grado de alguna importancia, ha de producir trastornos y desequilibrios en otros países. No hay apenas ninguna nación que no esté ligada con otra por algún convenio o tratado comercial. Y más todavía si se trata de una gran potencia como Italia, de la que de ningún modo se puede prescindir en el campo económico.

España se cuenta entre los países que el acuerdo de las citadas sanciones puede provocar más serios problemas y más hondas perturbaciones. Ya los empieza a producir. Algún elemento—los izquierdistas, principalmente—que están empeñados en que se apliquen a Italia, lo resuelta y prontamente las aludidas sanciones. El Presidente de la República, inducido tal vez por ellos, se inclina de tal modo a esta actitud que, según rumores recogidos por el cable está decidido a fijar de un modo definitivo, apelando a sus prerrogativas constitucionales, la política de España respecto al problema de las sanciones contra Italia.

El proceder de las izquierdas en este asunto, no lo extrañamos. Ellas han de defender acérrimamente todo lo que ayude la revolución marxista. El «frente único», cuya constitución se incubó y se proclamó en el último Congreso Internacional comunista. Y claro está que cuanto vaya contra Italia propugna este frente único. En cambio, la actitud del señor Alcalá Zamora nos sorprende de tal modo, que nos resistimos a creer los mencionados rumores comunicados por el cable. España tiene concertado con Italia un Tratado Comercial que es tan respetable, a lo menos, como cualquier acuerdo de la Liga de las Naciones. Y aun sea la obligación de este Tratado más sagrada todavía, porque no depende directamente del organismo de Ginebra, sino de la soberanía y de la conciencia nacional de España. La Sociedad de las Naciones podrá tener, tal vez, derecho a imponer un acuerdo a sus miembros; pero no lo tiene de ningún modo para obligar a ninguno de ellos a faltar a otro acuerdo internacional. Habrá que buscar, por tanto, una fórmula que armonice la resolución de la Liga con el compromiso ineludible contraído por España con dicho Tratado. El señor Alcalá Zamora, cuyo saber y cuyo criterio jurídico son notorios, comprende mucho mejor que nosotros estas cuestiones.

Como comprende también la grave responsabilidad que asumiría si procediese a resolver por sí mismo un problema tan escabroso y de tamaña transcendencia. Con la resolución decidida y abrupta de las sanciones a Italia, seguida de la infracción del Tratado de Comercio con España, se pondría en gravísimo y mortal peligro aquella amada neutralidad tan afanosa y celosamente defendida por España y tan proclamada y escudada por su Constitución. Ya sería entonces muy difícil, casi imposible, no entrar en la aventura de una guerra cuyos horrores no se pueden calcular, después de haberse salvado, tan cuerda y sagazmente, de aquella espantosa conflagración de las que tan pocas naciones se libraron. ¿No sería definitiva la victoria de la revolución marxista en España, con la subsiguiente ruina y con la definitiva desaparición de aquel pueblo la consecuencia final de esta aventura?

El señor Alcalá Zamora es demasiado sagaz para no prever estos catastróficos peligros y para no comprender la dificilísima situación que la medida por él tomada, sin contar con el Gobierno, habría de provocar. No conformes con ella los de Acción Popular y los Agrarios, se declararía forzosamente otra crisis ministerial. ¿Qué elementos habrían de constituir entonces el nuevo Gabinete de modo que obtuviesen la mayoría parlamentaria? ¿Vendría en tal caso la disolución de las Cortes tan temida simpre por el señor Alcalá Zamora y más peligrosa que nunca en estos momentos por esos pavorosos conflictos que se ciernen sobre España?

El señor Alcalá Zamora y el actual Gobierno español han de tener —así lo esperamos y así lo anhelamos vivamente—el suficiente tacto para ir armonizando los supremos intereses nacionales y los de la paz universal con los de la Liga de las Naciones y para no hacer el juego de aquellos que, alardeando de pacifismo, no reparan en empujar a la guerra a España y a otras naciones, con tal de conseguir, con el abatimiento de Italia, y con la anarquía y la temida convulsión, el triunfo de la revolución marxista.

GLOBULOS ROJOS

La sangre pobre en glóbulos rojos, la sangre de anémicos y necesita para enriquecerse tomar HEMOFERROGENO en gotas, producto a base de hierro y arsénico. Sus componentes dan a la sangre la fluidez necesaria que necesita el organismo para fortalecerse. HEMOFERROGENO hace engordar rápidamente. De venta en boticas. Si no lo encuentra envíe 90 centavos en giro postal o sellos a Laboratorio Magnesúrico, San Lázaro No. 294, Bajos. Habana.

DESCUBIERTO EN GRANADA UN COMPLOT CONTRA EL REGIMEN

El movimiento iba a estallar en la referida provincia

El ex-Rey don Alfonso no se halla dispuesto a la campaña en favor de la restauración

GRAENADA, octubre 17. (AP).—La policía arrestó esta noche al estudiante Manuel Fernández y a los obreros Antonio Almirante y Robles Guzmán, acusados de participar en una conjura revolucionaria contra el régimen. Dice la policía que estas detenciones se encuentran relacionadas con el descubrimiento que hace poco se efectuó de bombas y armamentos en una casa de esta ciudad. Según la autoridad, en poder de los detenidos se les ocuparon documentos relativos a un estallido revolucionario que debía de ocurrir en varias poblaciones de la provincia a la vez.

ALFONSO NO QUIERE INTENSIFICAR LA CAMPAÑA MONARQUICA

MADRID, octubre 17. (AP).—Los monárquicos españoles que regresan de Roma declaran que el exRey Alfonso no se muestra dispuesto a intensificar la campaña en favor de la restauración por el momento.

La actitud de Alfonso ha impedido cerrar el frente único con los carlistas, en la observancia de la lealtad a Juan de Borbón.

SE REUNIERON EN LA RABIDA LOS AMERICANISTAS

HUELVA, octubre 17. (AP).—Los delegados del congreso de americanistas celebraron una sesión extraordinaria en el patio del famoso monasterio de la Rábida, hablando el presidente de la Asociación Colombina Onubense su dolor por el olvido en que los países de la América Española han echado el monasterio de la Rábida, pués ningún país ha colocado allí lápidas conmemorativas de Colón, salvo Chile.

También hablaron en el acto delegados de la ciudad de Génova, Perú y la Argentina.

En la dirección de la Ceda existen muy graves disenciones

Los miembros obreros de la misma entienden que no ha cumplido sus compromisos

MADRID, octubre 17. (WP.)—La nota política de la jornada de hoy ha sido la ausencia casi absoluta de la mayoría del salón de sesiones de la Cámara. Dos votaciones no pudieron llevarse a cabo por falta de número y la sesión tuvo que levantarse antes de la hora, no obstante estar discutiéndose el proyecto de ley de comunicaciones marítimas que a tantos intereses afecta.

La actitud de la mayoría ha preocupado al Gobierno y al terminar la sesión se reunieron largo rato los señores Chapaprieta, Gil Robles, Martínez de Velasco y de Pablo para tratar del asunto, aunque se sabe que también hablaron del problema del nombramiento de Gobernadores civiles, puesto que algunos de los partidos que integran el Gobierno no carecen de ellos.

Se ha relacionado la ausencia de la mayoría con lo que acontece en la vida interior de la CEDA. Preocupados los diputados de dicho partido con la crisis interna del mismo se marcharon del Congreso para asistir al consejo nacional donde habrá esta noche interesantes deliberaciones.

La crisis interna de la CEDA se funda en el hecho de que el Partido Obrerista que en ela figura y cuyo jefe es Dimas Madariaga, entiende que la CEDA no ha cumplido los compromisos que contrajo al constituirse. Entonces se dijo que los fundamentos del partido eran el de ser nacional obrero y no aceptar alianzas con partidos de distinta significación ideológica.

Madariaga ha declarado que si el partido continúa la política de ocupar puestos en el poder como un partido más, posponiendo sus ideales a las conveniencias políticas del momento, él y el partido obrerista no tienen nada que hacer en la CEDA.

En la entrevista entre Chapaprieta, Gil Robles y Martínez de Velasco se trató de la necesidad de llevar a cabo el programa parlamentario que está planeado, sin vacilaciones. Para eso los diputados recibirán órdenes apremiantes de sus jefes a fin de que acudan sin excusas a las sesiones.

HONRAN LA MEMORIA DE CAJAL

MADRID, octubre 17. (WP.)—Los estudiantes de Medicina de las distintas facultades de España han dedicado hoy sus clases a la memoria de don Santiago Ramón y Cajal, con motivo del primer aniversario de su fallecimiento.

Los estudiantes de Medicina de Madrid rodearon de flores el monumento a Cajal que se ha levantado en el patio central de la Escuela de Medicina.

De ocurrir un ataque italiano al Peñon de Gibraltar, lo que es muy problemático, las poblaciones españolas serían castigadas

Las flechas indican la posición de las obras fortificadas británicas, que dominan la entrada del famoso estrecho.

GIBRALTAR, octubre 16. (SE.)—Casi todos los días y bien de una u otra batería de las muchas que pueblan el Peñón, se llevan a cabo prácticas de tiro. Esto, claro está, no extraña a la población acostumbrada a tales ejercicios; pero en la actualidad menudean como no ocurría anteriormente.

Las prácticas que se llevan a cabo con más frecuencia son las de tiro antiáreo. Para nadie es un secreto que se ha llevado a cabo una completa renovación del sistema defensivo de la fortaleza en cuyos trabajos hay aún ocupados muchos centenares de obreros. La población lo sabe y ni lo comenta siquiera considerándolo como una cosa natural y propia de la fortaleza que ha de hacer frente a cualquiera eventualidad cuando se sabe que de surgir un conflicto armado en Inglaterra e Italia, Gibreltar sería uno de los puntos u objetivos preferidos por esta última nación.

Nada de fácil sería un ataque a esta fortaleza. En primer lugar, este ataque sólo podría hacerse por el aire y, como de llevarse a cabo, los aparatos tendrían que volar a gran altura para eludir los efectos de los cañones antiáreos, el blanco que ofrecería el Peñón sería muy diminuto y los pueblos españoles vecinos sufrirían tanto como él. Además, como esta fortaleza es una roca aislada y constantemente batida por los vientos en caso de arrojarse gases, lo más probable es que ellos llegasen a dichos pueblos españoles con más eficacia que al mismo Peñón.

Con todo, se considera aquí algo problemático que estalle un nuevo conflicto en Europa. Pero, las autoridades militares han tomado ya sus medidas de protección y se dice que de producirse una guerra, niños y mujeres serían llevados a las famosas excavaciones conocidas con el nombre de las Galerías donde estarían prácticamente seguros, así como a muchas otras cuevas naturales que existen y consideradas inexpugnables. La población está completamente tranquila y no hay síntomas del más leve temor.

El portaaviones «Glorious» antes de zarpar para Malta, hace un mes, dejó aquí varios aparatos y ya está casi terminado un aerodromo en el que se venía trabajando desde hace seis meses.

La gran concentración de fuerzas navales llevada a efecto por Gran Bretaña en las aguas del Mar Mediterráneo durante los últimos quince días, la sugerente distribución dada a esas fuerzas y las medidas militares adoptadas en las plazas de Gibraltar, Malta, Chipre, Aden y Alejandría, ponen claramente de manifiesto que el diferendo italobritánico tiende sin cesar hacia una solución de fuerza.

Jamás la flota británica del Mediterráneo ha alcanzado el poderío que tiene en estos momentos; es que la situación naval de Gran Bretaña frente a las demás naciones de Europa se presenta actualmente mucho más desahogada que antes de la gran guerra, y debido en buena parte a esta circunstancia favorable las autoridades navales han podido retirar numerosos barcos de los asignados normalmente a la llamada «flota metropolitana» para enviarlos a reforzar la escuadra del Mediterráneo.

Antes de la conflagración europea existía la poderosa y flamante flota alemana en las aguas del Mar Báltico, distante tan sólo un par de días de navegación de las costas inglesas, esta situación adversa imponía al Almirantazgo británico el mantenimiento permanente de una escuadra no menos poderosa, capaz de actuar con rapidez y con suficiente eficacia en caso de agresión. En la actualidad no hay nación europea en las proximidades del Canal de la Mancha cuyo poder marítimo pueda constituir una amenaza más o menos seria para Gran Bretaña; en este caso dos cosas se mantendría por varios años, aun cuando Alemania apresure la conclusión de su reciente programa de construcciones navales.

La reasunción de predominio naval en Europa por parte de Gran Bretaña fué una de las más apetecidas conquistas que proporcionó a este país el desenlace de la gran guerra.

La acción bélica de la poderosa flota que ha concentrado Gran Bretaña en el Mediterráneo se hallaría enormemente facilitada en el caso de guerra por las bases navales de Gibraltar, Malta, Chipre y Alejandría. Entre estos baluartes del poderío británico en esas aguas, es la base del estrecho de Gibraltar la que habría de desempeñar un papel preponderante si sobreviniera un conflicto armado entre Italia y la Gran Bretaña.

Los recintos fortificados de Gibraltar, al sur de España, y de Singapore, en la extremidad meridional de la península de Malaca, son considerados actualmente, y con sobrada razón, como las defensas costeras más poderosas del mundo: Gibraltar domina la entrada del Mediterráneo del el Océano Atlántico y en colaboración con la flota está en condiciones de interrumpir en cualquier momento todo el enorme tráfico que se realiza por el estrecho.

Esta plaza marítima es muy fuerte no sólo por la poderosa artillería de que dispone, sino también por la posición dominante que tienen los emplazamientos de los grandes cañones: desde el mar puede considerarse que es inexpugnable. No habría otra manera de conquistarla que atacándola por el lado de tierra; pero para ello sería indispensable contar con la colaboración o, por lo menos, con el asentimiento de España, dueña del territorio inmediato al recinto fortificado, esto supone una serie previa de combinaciones políticas que, además de requerir mucho tiempo para realizarlas, muy difícilmente obtendrían resultados tangibles.

Le reducida extensión del Peñón de Gibraltar y la inmediata vecindad al mismo de importantes centros españoles constituyen también un gran inconveniente para las escuadrillas de aviones enemigos que intentarían bombardearla; las defensas antiáreas de la plaza obligarían a volar muy alto a los aparatos de bombardeo, lo que dificulta enormemente la posibilidad de hacer blanco donde se quiere; gran parte de los proyectiles lanzados desde aeroplanos caería en territorio o aguas de jurisdicción española, ocasionando de inmediato las consiguientes y serias complicaciones.

Si los futuros acontecimientos llegaran a producir un conflicto armado en el Mediterráneo, hemos de volver con más detención sobre el paper bélico a desempeñar por las fortalezas de Gibraltar; pero desde ahora puede adelantarse que serán más o menos ilusorias todas las tentativas, tanto marítimas como aéreas que puedan hacerse para destruirla o reducirla a la impotencia.

Por cierto que la clausura del estrecho de Gibraltar habría de traer las más graves e inesperadas complicaciones, pues a lo largo de esta vía marítima navegan buques pertenecientes a la gran mayoría de las naciones del mundo. Y estas naciones, seguramente neutrales, no habrán de permitir, sin airadas protestas, que se clausurara un pasaje obligado, que siempre permaneció expedito y absolutamente libre al tráfico universal.

Por estos motivos creemos que será muy difícil que pueda hacerse efectiva la clausura de esta vía marítima, como mencionan desde hace varios días numerosas informaciones europeas.

Si se tratara de evitar el tráfico des de y para Italia, como consecuencia del conflicto de esta nación con Abisinia, no es precisamente la clausura de Gibraltar sino del Canal de Suez lo que más perjuicios podría ocasionar en estos momentos; mientras el cierre de Gibraltar tan sólo interrumpiría las comunicaciones marítimas de Italia con el Atlántico, la clausura del Canal de Suez aislaría de la península a los 230,000 hombres que se hallan en el Somal Italiano y Eritrea.

Hasta podría asegurarse que la clausura de Gibraltar no habría de ocasionar por parte de Italia complicaciones de mayor gravedad, mientras que el cierre del Canal de Suez sería respondido de inmediato con actos de fuerza por parte de los italianos. Bajo ningún concepto puede permitir Italia que se la aisle de su ejército de operaciones en el Africa oriental, porque tales fuerzas dependen de la metrópoli para su reabastecimiento en víveres y material de guerra. En esto no puede haber términos medios: si algún país, con mandato de la Sociedad de las Naciones cerrara el paso por el mar, este acto implicaría el comienzo de una guerra con Italia.

LA ESPANA DE HOY

UN ESCRITOR ESPANOL EN LA CARCEL A PETICION DE ALEMANIA

(Por MANUEL AZNAR)

He tenido el honor de que, a la par, hayamos protestado Gregorio Marañón y yo, en la prensa de España, contra el encarcelamiento de uno de nuestros escritores jóvenes, Antonio Espina, por no sé qué reclamación del Cónsul de Alemania en Bilbao. Espina ha dado con sus huesos en la Cárcel de Larrinaga. La verdad es que todos los escritores y periodistas nos hemos quedado atónitos. El escritor encarcelado es hombre de izquierda: pero estoy seguro de que su desventura mueve la máxima iracundia en los campamentos intelectuales de las derechas. Y eso que, por desgracia, la sensibilidad española se está apagando por momentos para todas las emociones nacionales.

Parece ser que Espina entregó uno de tantos artículos como escribe a cierta Agencia dedicada a la distribución de colaboraciones literarias y periodísticas. En ese artículo se formulaban duras críticas contra el nacional-socialismo triunfante en Alemania y se examinaba con mucho desenfado la personalidad de Adolfo Hitler. El representante «nazi» en Bilbao sintióse ofendido cuando vió el trabajo de Espina en «El Liberal» de la villa vizcaína: reclamó ante el Juez; el Juez llamó al escritor; y ni corto ni perezoso, ordenó su ingreso en la Cárcel.

Recordaba yo que no hace mucho, un humorista norteamericano puso en duda la divinidad del Emperador japonés. El Gobierno de Tokio pidió un castigo para el burlón comentarista. El Departamento de Estado de Washingon contestó inhibiéndose porque no puede una democracia condenar a una pluma crítica ni cohibir el buen humor de las gentes. Allá que los japoneses trituren a sus conciudadanos de Osaka, de Yokohama o de Tokio en nombre del Emperador de origen celeste: allá en los tribunales ejecutivos de Hitler se las compongan con los alemanes que se sientan tentados a envolver entre donosuras la violencia de un régimen dictatorial: pero esas leyes, explicables desde el puno de vista de una política itnerior, se convierten en elementos de rencor y de odio cuando se llevan más allá de las fronteras, y se aplican, valiéndose de los Códigos, en países extranjeros.

Antonio Espina ha sido tratado punto menos que como un judío que se hubiese aventurado a burlarse de Hitler en Berlín, en Francfort o en Nuremberga.

¡Y nosotros sómos tan dóciles a la queja airada de un extranjero!

Yo recordaba, con motivo de la prisión del escritor español, todos los instantes de amargura y de humillación que nos vemos obligados a soportar los españoles y los hispanoamericanos, cada vez que se nos antoja salir por los mundos germanos o anglo-sajones. Cuando no se nos ofende en una película, se nos injuria en un comentario periodístico, o en la correspondencia de un viajero petulante o en la declaración de un político mediocre, incapaz de comprender nuestros problemas y, muchas veces, incapaz también de ver más allá de sus propias narices. ¿Cuánto tiempo hace que el Cónsul de Cuba en Madrid tuvo que ponerse muy serio frente a una estúpida, inconcebible película, titulada «Viudas habaneras», que era la más necia e insolente sarta de disparates, sin gracia ni coherencia, sobre la Habana y sus costumbres? Pues, ¿y aquella famosa película titulada «La Paloma» (o cosa así), en que se pintaba a España como el país de los últimos degenerados? Ahora mismo, hay levantada en la prensa española una protesta vivísima contra otro «film» titulado «Capricho español», interpretado por Marlene Dietrich y francamente ofensivo para España. Se ha pedido a la Paramount que lo retire: ha contestado, y no sé si demasiado finamente, que estudiará el asunto. Entretanto, ruedan los absurdos.

Pero, ¿qué? ¿Habré de insistir yo en cosa que todos estamos hartos de saber y de soportar?

Sin embargo, un escritor español, ¡un escritor, entiéndose bien!, que es una de las plumas mejor cortadas de la actual juventud y una de las sensibilidades más finas, por el hecho de haber criticado, más o menos acerbamente, la obra política del Canciller alemán, está en la cárcel.

No transcribiré los comentarios que el suceso me ha sugerido con destino a la prensa de mi país: prefiero traer a mi crónica las siguientes palabras de Marañón:

—«No puede invocarse el puro amor a la ley, porque la ley política de un país sólo es justicia dentro de sus fronteras. La opinión de un escritor español no puede, pues, tener otro valor para el Estado alemán que en cuanto pueda formar en torno suyo un eco de opinión popular en la masa española. Y es evidente que esa opinión no puede mirar con simpatía el que un español esté en la cárcel por opinar en contra de un ministro alemán. Eso repugna a nuestro pueblo. En adelante, tal vez se eviten críticas explícias contra el canciller de Alemania; pero la animadversión rencorosa latirá en el silencio de los que no se atrevan y en los que sepan intrepretar —que serán todos— lo que significa ese silencio. Los españoles estamos acostumbrados a las campañas más violentas e injustas de los extranjeros. A veces pedimos que se rectifiquen, que se aclaren. Estos mismos días hay ejemplos de ello abundantes por las columnas de la prensa española. Nadie pretende que nuestros representantes en el extranjero pidan la prisión de los que no piensan bien, no ya de la Patria, sino de un jefe político, que no siempre representa a la Patria.

Somos muchos los que admiramos en España la Alemania científica y civilizadora, porque de ella hemos aprendido tantas y tantas cosas fundamentales. Para ella deseamos que se conserve en nuestro país un ambiente de amor y de simpatía al través de las vicisitudes políticas; que estas, necesariamente, han de suscitar reacciones de pasión, contraria o no, pero siempre circunstanciales y pasajeras. Lo que nosotros queremos cuidar es esa otra adhesión, la eterna, la que va del alma de nuestro pueblo a la del pueblo alemán.

Y como desde el momento en que un español dignísimo ha entrado en la cárcel por disentir, con más o menos violencias, de una política extranjera, sentimos esa adhesión quebrantada, nos dirigimos al buen embajador alemán para que nos ayude con su cordial comprensión a deshacer esta justicia de la ley, tan injusta. El cónsul de Bilbao no conoce a los españoles. El embajador, sí, y sabe además, que muchas veces lo que se dice desde la calle, aunque no se ajuste a la ley, es también justicia».

Así ha escrito Marañón. Yo sé que Antonio Espina saldrá pronto de la cárcel de Bilbao. No puede ser de otra manera. Pero, ¿quién nos quitará ya el sonrojo de que en España estén las plumas sujetas a una especie de censura hitleriana, y tengamos que poner tanto tiento como el que un israelita ponga al escribir dentro de la propia Alemania?

¡Cómo estamos decaídos! ¡Cómo tenemos embotada la sensibilidad! En Inglaterra o en Francia podía un cónsul de Alemania atreverse a pedir el encarcelamiento de algún escritor por críticas contra Hitler! ¡Habría que ver el desdén olímpico con que contestarían las autoridades, y el garbo con que le mandarían a paseo.

Y es que un pueblo, lo es de una vez, de arriba abajo, o no lo es en manera alguna. Esto que acontece con Antonio Espina, este caso bochornoso que subleva a todo español, no es sino la muestra y el símbolo del enflaquecimiento y simpleza de nuestro patriotismo.

Madrid 30 de Septiembre de 1935.

Perecen carbonizadas tres criaturas al arder un molino en un pueblo de Burgos, por causa de una explosión

BURGOS, octubre 1?. (SE.)—Se declaró un horroso incendio en un molino situado en el Término de Rebolledo de la Torre, Partido de Villadiego. Dicho molino estaba a cargo del matrimonio Ceferino Pozas González y Aniana Vallés. Cuando ésta se hallaba preparando la cena acudieron los vecinos José Becerril Vallés y Gonzalo Santamaría García con ánimo de poner en marcha un motor de aceite pesado, cuyo depósito contenía unos doscientos kilos y al efecto, alumbrándose con una vela procedieron a sacar gasolina de un bidón en el que había de 30 a 40 litros. La llama de la vela inflamó la gasolina y se produjo una tremenda explosión. El fuego se extendió rápidamente, inflamándose también, el molino, lo que dió lugar a que se produjeran las explosiones con gran violencia.

Los vecinos, aterrados ante la espantosa catástrofe, se fueron concentrando en las habitaciones que se hallaban situadas en la parte opuesta del foco del fuego, pues por la puerta les era imposible salir. Todo fué inútil; en brevísimos instantes no sólo era pasto de las llamas todo el edificio, sino que se propagaron a los árboles que circudan el molino. Los vecinos José Becerril y Gonzalo Santamaría salieron inmediatamente pidiendo auxilio al vecindario de Rebolledo; pero como ste pueblo se hallaba a dos kilómetros de distancia del molino, el fuego no fué sofocado con la eficacia que era de desear, aunque tampoco hubieran conseguido nada de todas maneras, por la forma en que se produjo el incendio. Se intentó apagar el fuego primero con agua y después con arena y otras materias; pero no se consiguió nada.

Con gran trabajo pudo ser extraído el niño Amarando Poza Vallés, de nueve años de edad, hijo de los molineros, que presentaba quemaduras de consideración. También pudo ser salvada la joven de veinticinco años, Angela Santamaría García; pero no fué posible evitar que tres niñas, hijas de los citados molineros, perecieran abrasadas. Se llamaban Natalia, de ocho años; Purificación, de cuatro, y Carmen, de quince meses. Los cuerpos de las tres quedaron completamente calcinados por el fuego, en términos tales que sólo se han encontrado pequeñísimos trozos de sus huesos.

La molinera, Aniana Vallés, que se había refugiado en una habitación por cuya ventana, muy pequeña, no podía salir, fué auxiliada por sus convecinos, que tuvieron que arrancar unas piedras del muro para poder sacarla, librándola así, de una muerte segura. Aniana sufre heridas de alguna importancia.

Lea ¡ALERTA! al mediodía. Y AVANCE por la tarde.

Dice Lerroux que la unión de ambos países formaría poderoso bloque muy beneficioso al equilibrio de Europa

Hizo resaltar la importancia de esos Tratados, sobre todo en estos momentos en que existe una seria amenaza para las potencias coloniales de ser objeto de cualquier agresión

MADRID, octubre 17. (AP).—Corre el rumor de que como consecuencia de la visita que en estos momentos hace el Jefe de Gobierno español, Lerroux, el ministro lusitano de R. E., Monteiro, se firmará próximamente un convenio de no agresión y defensa mutua, entre España y Portugal.

También se asegura que pronto se negociarán tratados de comercio complementarios entre los dos países. Sin embargo, nada se ha dicho sobre el rumor circulante de que existe la intención de concertar un tratado de comercio triangular entre España, Portugal y la Gran Bretaña.

En el banquete que se celebró hace dos días, se brindó por una y otra nación y por la unión de los esfuerzos de España y Portugal, en beneficio común.

En una entrevista concedida por Lerroux al periódico «Diario de Noticias», dijo que la «unión de España y Portugal constituiría un poderoso bloque peninsular, que contribuiría al equilibrio de Europa, ejecutando una importante misión política de paz». Agregó que esa posición es tanto más importante, cuando en los momentos actuales existe una seria amenaza de agresión a las potencias coloniales.

LE CONCEDEN GRAN IMPORTANCIA

LISBOA, octubre 17. (AP). — La visita del ministro de R. E. de Portugal, Monteiro, a España, se considera de grandísima importancia, ya que un acercamiento entre las dos naciones peninsulares, en estrecho consorcio con la Gran Bretaña, sería de grandes beneficios para el Gobierno londinense, que no dejaría de alentar ese acercamiento.

EL MINISTRO DE ESTADO PORTUGUES SALIO PARA LISBOA

MADRID, octubre 17. (WP).—Los ministros de Estado e Instrucción Pública, señores Lerroux y Rocha, acompañaron hoy al ministro de Relaciones Exteriores de Portugal, señor Monteiro, hasta Oropesa, donde le invitaron a almorzar.

Monteiro emprendió después viaje de regreso a Lisboa.

La Sarmiento salió ayer del puerto de Sevilla para Africa

Aprobada la adquisición de material de guerra valuado en 50 millones de pesetas

SEVILLA, octubre 17. (WP).—A las siete de la mañana zarpó la fragata «Presidente Sarmiento», buque escuela de la armada argentina, tardando seis horas en descender por el río Guadalquivir, en San Licar de Barrameda fué despedida por las autoridades continuando viaje a Casa Blanca desde donde irá a Tenerife, última escala en el viaje de instrucción de siete meses.

El comandante de la «Presidente Sarmiento» señor Teisaire, dirigió un radiograma al Ministro de Instrucción Pública, señor Rocha, agradeciéndole la visita que le hizo en Sevilla.

CINCUENTA MILLONES DE PESETAS PARA MATERIAL DE GUERRA

MADRID, octubre 17. (WP).—El Presidente de la República Alcalá Zamora firmó hoy un decreto autorizando la adquisición y construcción de material de guerra por un valor máximo de 50,000,000 de pesetas.

Espera el ministro de la Guerra Gil Robles que al cabo de tres años el ejército sea una fuerza poderosa

El Estado Mayor del Ejército trabaja noche y día preparando una serie de importantes planes para que el dinero votado para la defensa sea empleado en seguida con buen resultado

MADRID, octubre 15. (SE.)—Ante la escasez de armamento que se ha comprobado, sufre el ejército español, y el problema del desempleo, calculado de 600,000 a 700,000 personas sin trabajo, el Gobierno del señor Chapaprieta ha decidido resolver ambas cuestiones con la consignación de 160.000,000 de pesetas para la fabricación inmediata de material militar de todas clases, simultáneamente con la asignación de otros 290.000,000 de pesetas para obras públicas en todo el país.

Al mismo tiempo, como se sabe, se ataca el problema de la agricultura con el gasto de 75.000,000 de pesetas en la retirada de las existencias de trigo de la cosecha anterior, mientras se refacciona a los trigueros necesitados de fondos con anticipos a cuenta de la cosecha próxima —probablemente hasta un total de 200.000,000 de pesetas—, en giros a seis meses vista que rentarán el cuatro y medio por ciento y que respaldarán créditos por el sesenta y seis por ciento del valor de la cosecha de trigo.

El Presidente del Consejo, señor Chapaprieta, se halla supremamente interesado en equilibrar el presupuesto, pero no se propone echar a un lado ciertos gastos necesarios aunque al mismo tiempo lleve a cabo importantes reducciones del presupuesto. Los gastos ordinarios serán rebajados todo lo posible, pero se abrirá un presupuesto extraordinario para hacer frente al problema del desempleo, exactamente como se ha hecho en los Estados Unidos.

Las obras públicas consumirán, probablemente, 290.000,000 de pesetas y los gastos para la defensa nacional ascenderán a 160.000,000 de pesetas. No se harán gastos de ninguna clase sin someterlos antes a un detallado estudio y el dinero que se invierta en obras públicas sólo servirá para proyectos reproductivos.

Los 160.000,000 que serán empleados en la defensa nacional serán reducidos en 50.000,000 ya consignados en el presupuesto ordinario para el mismo objeto.

El Estado Mayor del Ejército trabaja noche y día en una serie de planes para lograr que el dinero consignado para la defensa sea empleado en seguida y dé el mayor resultado posible en relación con las sumas gastadas en relación con mo presupuesto ordinario de guerra se ha conseguido economizar en otros capítulos lo bastante para aumentar en cinco millones de vestuario y calzado para clases y soldados y elevar también los pluses de la oficialidad y tropa que pase más de tres meses fuera de sus guarniciones regulares en el servicio activo.

Están ya en construcción cien piezas de artillería ligera y empezará pronto con la máxima actividad, la construcción de cañones antiaéreos, artillería pesada, ametralladoras y sub-ametralladoras y fusiles de repetición especial.

También se empezará en seguida la fabricación en gran escala de máscaras contra gases. El ejército ha adquirido derecho de fabricación de carros de combate de marcas extranjeras, que serán los que se construyan para dotar a los cuerpos de carros de combate recientemente creados.

Se adquirirán aeroplanos de bombardeo de nuevos modelos, con los derechos inherentes para continuar construyéndolos en España, y en general se aumentarán considerablemente todas las facilidades para la fabricación nacional de toda clase de material de guerra en gran escala.

La Fábrica Nacional de Armas de Toledo, que durante la inactividad de los últimos años habíase dedicado a fabricar láminas de navaja y navajas automáticas, ha aumentado su personal obrero en 550 trabajadores y en las demás fábricas se espera dar trabajo también a muchos miles de personas.

El Ministro de la Guerra, señor Gil Robles, ha declarado que si se logra mantener el desenvolvimiento de los planes trazados ahora para la reorganización del ejército, dentro de tres años el de España habrá llegado a un grado muy importante de desarrollo y de potencia.

TEMAS DE HOY

El problema de la mina.-El jardín de flores tristes

Por X. X.

PERO es cierto que el minero —a más de la amenaza de la muerte, que va siempre detrás de él— lleva la del hambre a rastras, lo mismo que si fuese una cadena...?

Mieres, el jardín de flores de la copla popular, fué siempre una promesa para Asturias... «Mieres» se le llamó de sus mijares, cuando eran los terrones de la cría los únicos veneros de riqueza que explotaba el labrantín. Sobre los campos de mijo se levantaron luego las industrias de potencialidad incalculable, sonoras y luminosas; bajo los campos de mijo se abrieron luego las minas, cuajadas de oro negro de carbón, brillante y tenebroso al mismo tiempo... La vitalidad de Mieres se nutrió desde entonces a las veces con prodigalidad extraordinaria de las fuerzas del pico y la del yunque, de la veta de carbón y de la forja de hierro, de la entraña de la tierra y del arte del taller... Y las casitas antiguas que se agrupaban temerosamente al socaire de los montes, se cambiaron en palacios, y se desparramaron por el valle, y formaron calles amplias y jardincillos floridos, llenos de vida y de flor, y acarados a grandezas que les asegura el porvenir ..

—Mieres, fábrica de España —se dijo con justicia alguna vez.

—Mieres, orgullo de Asturias — se dijo muchas veces con justicia.

Y la copla popular, tan llena de caricias y de mimos, de Mieres del Camino, decía así:

—Jardín de flores...

Un jardín inmenso...

Un rico jardín inmenso, salpicado de quintas modernísimas, tendido sobre el caudal, defendido por montañas en las que mezclan tonos y ramajes el roble y el abedul, las hayas y los castaños...

Y en la misma bocamina, y en el vial, y en la quinta, y en el huerto, y en las mujeres de Mieres, una copiosa multitud de rosas... Mieres, orgullo de Asturias...!

LAS MANOS DE BENDICION

Y vedle en una crisis de la mina, en la del año veintiocho: la crisis se hizo tan honda, que no hubo nervio en Asturias que no se resintiera de dolor. En Mieres vive la fábrica, pero la mina sucumbe. La tonalidad energica que daban sus industrias a la villa, ya perdió su intensidad; y la palpitación rítmica es apenas latido perceptible...

—En Mieres no ocurre nada —se decía entonces con tristeza irónica—. Hay un problema gravísimo que reclama una pronta solución y nadie se ocupa de él. Hay una hambre dolorosa en cuatrocientos hogares, que reclama un alivio presuroso, y nadie se dedica a procurárselo...!

Los hogares con hambre, cuatrocientos: los que se alimentan mal, insuficientemente, absurdamente, no se sabe a estas horas cuántos son. Un puñadito de damas que juntan a su rango su ternura, que unen su distinción a su noble, que dejan que florezcan en sus manos con fecundidad sublime todas las misericordias, para las hambres, encontraron pan, para las penas consuelo. Las ternuras y la nobleza que repleta su hogar de caridades, a la calle la llevaron, para que se acogieran a su amparo todos los que padecen de hambre y sed. Y a su amparo acudió una multitud...

En la calle humearon las perolas: las damas se tornaron cocineras: las manos acostumbradas a las rosas y a los rasos, eran, las que cuidaban de las lumbres y sazonaban las viandas, e iban a colocarse blandamente sobre el hombro de los niños... Clara, Teresa, Edelmira, Rosario, Anisca, Pilar, Adelina, Angeles, Carmen... Nombres para colocarlos en las viñetas doradas de los libros religiosos: mujeres que se apostaron en todos los caminos del dolor, y al vencido, y al caído, y al irredento, y al débil, le preguntaban su mal:

—Y tú, hijo mío, qué tienes...?

Todos les respondían:

—Tengo hambre...

Hambre de pan y justicia: hambre de caridad y comprensión. Y humeaban las perolas, se tornaban las damas cocineras, y se realizaban nuevamente los milagros evangélicos... Los humos semejaban aureolas: caían sobre los hombres las razadas de esperanza y las ráfagas de sol: clamaban con ternura las mujeres:

—Qué Dios la bendiga a usted...!

Y se reían los niños y los hombres se echaban a llorar...

Toda la cuestión social se resolvía entonces de este modo: con un puñado de lágrimas...

¿Ha logrado la Ciencia redimir a la humanidad de las dolencias del ESTOMAGO, hígado, VESICULA, úlcera gástrica y duodenal, COLITIS o intestinos?

Curaciones prodigiosas están realizándose con el notable patente

Bismágen

aun en casos que parecían incurables. Aprovéchese usted también de este moderno y admirable recurso que la Ciencia pone a la disposición de usted. Ensaye con un frasco del maravilloso "BISMÁGEN" y bendecirá la hora en que decidió tomarlo.

E.C.D. 2016

¿TIENE VD. ENFERMEDADES DE LA PIEL?
Granos, abscesos irritaciones. Todas las erupciones de la piel y picaduras de insectos, quemaduras de sol, heridas y quemaduras de todas clases, ceden ante este antiséptico calmante que alivia y cura.
ABSORBINE JR.

TIENE GRAN IMPORTANCIA EL PROGRAMA DE HOY EN EL JAI-ALAI

OFRECEN AL BOXEADOR ESPANOL, PAULINO UZCUDUN, UN BOUT CON JOE LOUIS PARA EL MES DE DICIEMBRE

TOPICOS FUTBOLISTICOS
Por PETER

—El Torneo «La Cotorra».
—Un buen programa.
—Una carta de Reina.

Comenzará el próximo domingo en el Campo Cervea Polar el gran torneo balompédico por la Copa «La Cotorra», donada por el señor Claudio Conde, un valioso trofeo que aún no ha llegado a La Habana, pero que a juzgar por los datos que obran en nuestro poder, los cuales ya conocen nuestros lectores, es magnífico y pasará a poder del Club que durante dos años logre acumular la mayor cantidad de puntos.

El primer match será entre Juventud e Iberia. Y el segundo los Tigres del Hispano con el Centro Gallego.

De aperitivo se brindará un choque entre dos equipos de la Segunda Categoría, que comienzan a jugar una serie eliminatoria en opción a un puesto vacante que hay en la Serie B.

Un programa atractivo, que seguramente reunirá una gran concurrencia en los predios del doctor Nicolás Sierra.

El Hispano celebrará el domingo un banquete en honor de su Presidente, señor Carlos Alonso.

Ni que decir tenemos que resultará un éxito, no ya porque éste sea el detalle característico de todas las fiestas del Deportivo Hispano América, sino porque Carlos Alonso es un Presidente muy querido, sencillamente porque ha triunfado en el mando de la nave hispanófila.

Muy agradecido a la gentil invitación que nos envía el amigo doctor Félix Suárez.

El Club Deportivo Luyanó celebrará el día 19 una gran verbena que lleva por nombre «Luces de mi Barrio».

Por el entusiasmo que se advierte en la barriada, y por el número de invitaciones que hay solicitadas, desde ahora auguramos un éxito de los grandes a los muchachos que se cobijan en Teresa Blanco 49.

Un viejo socio del Hispano, precisamente de los que más han batallado en el sector balompédico, nos escribe cariñosa carta que reproducimos aun cuando en ella se nos reconozcan méritos que estimamos no tener:

«Santiago de Cuba, octubre 11 de 1935.
Sr. Peter Fernández Alonso.
DIARIO DE LA MARINA.
Habana.

Mi excelente amigo Peter:

Estoy escribiendo estas líneas a las dos de la tarde y bien sabe Dios que mi mente está en estos momentos en el Stadium Tropical y «veo» a todos los clubs que componen la Federación, desfilar frente al glorioso pabellón de mi querido Hispano.

Hubiera deseado el haber estado allí, para sentirme satisfecho de ver cómo se ha reparado una injusticia que años tras años ha venido soportándose por incapacidad de los dirigentes y por cobardía de los dirigidos. Pero ya todo pasó. Tengo la seguridad que mi Hispano llevará al seno de la Federación toda la pureza de sus ideales y nuestra invariable línea de conducta de hacer las cosas bien y más ahora que nuestro representante en dicho organismo es el prototipo de la rectitud. El balompié con la vuelta del Hispano, si no se ha salvado, por lo menos las «inyecciones» que se le apliquen serán puestas en «cabeza» y parte del mal será curado.

Antes de terminar, quiero hacer constar, en mi calidad de hispanófilo 100 por 100, que muchos habrán sido los paladines que ahora surgirán de la vuelta de mi club a la Federación, pero ninguno, absolutamente ninguno, ha realizado una labor tan tesonera y desinteresada que tú, desde todos los sitios donde has laborado, por hacer que se reparara la injusticia mayor cometida en el deporte balompédico.

Ahora que ya todo terminó, es el momento de no olvidar a los que nos han ayudado en nuestra cruzada, y, por lo menos, quiero que sepas que en Santiago de Cuba, a 970 kilómetros de donde se está celebrando el acto que aludo anteriormente, hay un hispanófilo que sabe agradecer tu cooperación al más calumniado de los clubs balompédicos.

Un abrazo de tu

Aantonio Reina.
Pío Rosado baja 36, por S. Germán».

El jueves 24, por la noche, en el Campo Armada, será la fiesta con la cual el sector balompédico contribuye a la Caja del Retiro Periodístico. Habrá Futbol y baile. Será un sucess.

Mucha rivalidad entre los "fives" Estrella-Edison

Ambos han de ofrecer muy interesante batal'a en el floor el «Día del Periodista»

JUGARAN EL MIERCOLES

Nadie debe quedar sorprendido si la próxima semana se registran en los floors del San Carlos y Club Atlético de Cuba los dos llenos más grandes del año para un programa de basket ball. Y es que resulta tal el entusiasmo e interés existente por esos eventos, parte de las fiestas del «Día del Periodista, que toda la Habana y sus barrios se trasladarán a los lugares de acción para no perder un solo detalle de los distintos encuentros.

El miércoles 23, comenzando a las cinco de la tarde se brindará en el hermoso floor del San Carlos un magnífico cartel que incluye en el primer turno a las pipiolitas del Instituto Edison frente a las del Colegio Estrella; a segunda hora el equipo del Colegio Sepúlveda frente al Deportivo Tous o la Escuela Presbiteriana de Güines que posiblemente se traslade ese día a la Habana, en razón de la importancia del programa, y finalmente un magnífico game que envuelve a los teams de novatas del Centro de Dependientes y Club San Carlos.

Además, se bailará hasta las nueve de la noche, a los acordes de la magnífica orquesta Monte Carlo, cobrándose por todo, basket y baile la pequeña cantidad de veinte centavos.

Tous vs. Edison

Y para la velada del viernes 25 en el club Atlético de Cuba, se ha com- [illegible]

Conguito Camagüeyano es un muchacho fuerte, de gran experiencia y punch, y no tiene por qué temerle al boxer mexicano

El encuentro reviste gran importancia, y el vencedor del match tendrá un chance con el Fillo Echevarría, que está próximo a llegar a La Habana. El mexicano ha dado una magnífica demostración en todos los trabajos de entrenamiento

Los fanáticos se dicen: «Un programa en el que tomen parte hombres como Conguito y Pelón Guerra aunque no figurasen otros nombres, sería una atracción enorme y costaría las gradas por lo menos de un dollar para arriba».

Ahora bien esos mismos fanáticos después que han presenciado la labor de Pelón Guerra, después que se han cerciorado de que no se trata de un bluff y que es en realidad el genuino que le ganó al Fillo, al saber que se les ofrece un programa de carreras de caballos y después uno de boxeo a base de grandes boxers y entre ellos Conguito y el Pelón, costándoles sólo cincuenta centavos, se persignan y exclaman: ¿Cómo puede ser eso?»

Vamos a contestarlo.... En los predios del señor Amletto Battisti, los stands tienen capacidad para millares de millares de personas. Es lo que siempre hemos dicho respecto a nuestros estadios de boxing que no pueden sino acomodar a dos o tres mil cuando más en toda su capacidad. Por eso es, que contando con esos millares de asientos del stand, puede Battisti ofrecer junto con sus asociados Eguileor y Azúa, entradas para carreras y programa de boxeo por sólo cincuenta centavos. Es un cálculo que nunca falla... Cinco mil medios pesos, equivalen a dos mil quinientos pesos... ya con eso se cubrirían los gastos muy bien.... Y en la Habana y sus alrededores existen muchas más de cinco mil personas que gusten del boxeo y pueden gastarse el medio guayo... He aquí el misterio.

Lo que significa esta pelea.

Fillo Echevarría vendrá pronto a la Habana. Pelón le ganó ya en México conforme le ha ganado a los mejores. Pues el ganador de este encuentro podrá pelear con Fillo y con Kid Juancito.

Referente a las condiciones en que ambos están, no tenemos sino referirnos a los propios fans que a diario asisten a las prácticas de los dos protagonistas. En el Centro de Dependientes con su mentor Anisio Orbeta se encuentra Conguito realizando su training... Está en una forma ideal y ya listo para emprender la dificilísima tarea de vencer a uno de los mejores pesos plumas que existen y tal vez han existido. Terminó al igual que su contrario su entrenamiento ayer jueves... Hoy sólo harán ligero trabajo para soltarse un tanto los músculos...

En Miramar Garden tenemos a los que van en el programa acompañando a Pelón. Pelón usa a Prudencio Arce de sparring partner y antier ante la admiración de todos y de don Rafael Cepeda, Presidente de la Comisión de boxeo que se encontraba presente, le tiró pese a que estaba usando los guantes grandes de reglamento para training... Esto causó una impresión indescriptible... Todos, absolutamente todos, dedicamos un pensamiento al compatriota Conguito.

Pero no desmayamos... Conguito es un hombre muy fuerte, de mucha experiencia, de mucho punch, de mucha cabeza y ecuanimidad y para que se le venza tiene que ser un milagro Pelón es una notabilidad, pero no es menos notabilidad nuestro pequeño compatriota.. Esa es la cuenta que nos hacemos y nos haremos cuando lleguemos el próximo domingo a Oriental Park.

PELON GUERRA, el popular boxer mexicano que el próximo domingo se enfrentará contra el Conguito Camagüeyano, en Oriental Park. Las demostraciones del azteca en el entrenamiento, lo acusan como un as del cuadrilátero.

Mucho tendrán que jugar los Montes esta noche en el segundo de "H-Madrid"

Sus rivales serán Pascau y Epifanio que están en gran forma. Dos partidos más de gran atracción. Muy buenas quinielas combinadas para hoy. Los pagos de anoche

Mientras descansan dos de los ases de la Bombonera, Ugalde y Labat menor, preparándose para las grandes jornadas que les esperan como cosa buena en sábado y domingo, sus compañeros han de brindar esta noche a la afición un cartel de positiva atracción.

En el match estelar todo el mundo encontrará el aliciente necesario para no extrañar la ausencia provisional de Mingo y el Cachorro. Un zaguero de excepcionales condiciones como Epifanio, cumplidor, pundonoroso, altamente apreciado por los fanáticos se empeñará en un gran combate con los hermanos Montes. El Maestro llevará en los cuadros delanteros a un compañero que está jugando el horror, quizás como en ningún otro momento de su vida artística. Nos referimos a Jesús Pascau.

Los hermanos Montes son dos pelotaris de ataque. El mayor es frecuente rival de Epifanio de la manera maritoria que todo el mundo sabe, por que se mide de igual a igual con el Maestro y pierde y gana con ese veterano de la Bombonera.

Montes menor puede ser un rival digno de Pascau esta noche si acopla bien con su hermano y ambos ofrecen la demostración de team work necesario para poder derrotar a sus tremendos contrarios. En ese caso no hay nadie q. pueda adelantar quienes serán los ganadores y el público presenciará un match interesantísimo

Barrios y Aníbal se enfrentan en el último con dos espléndidos delanteros. Valenzuela y Constante de compañeros, y son éstos los que podrán decidir el partido según como se presenten en cancha.

Un excelente programa precursor de los dos días grandes de la Bombonera.

EL DIA DEL PERIODISTA

Ya hemos dicho que el miércoles 23 es el «Día del Periodista» en el Habana-Madrid. El programa que se está confeccionando es de los que no tienen desperdicio. Habrá quiniela dupla, posiblemente un pelotari contra una pareja, seguramente un trio contra una pareja, y una sorpresa más. Algo grande será esa fiesta en el Habana-Madrid.

HABANA-MADRID

Programa de la función de esta noche que comenzará a las 8 y 30.

Primer partido a 25 tantos: Pedrito y Cubota, blancos, contra Salvador y Bernal, azules. A sacar los primeros del catorce y medio y los segundos del catorce.

Primera quiniela a 6 tantos. Pedrito, Cubota, Salvador, Bernal, Barrios y Girón.

Segundo partido a 30 tantos: Hermanos Montes, blancos, contra Pascau y Epifanio, azules. A sacar ambos del cuadro 14 y medio.

Segunda quiniela a 6 tantos. Montes menor, Pascau, Epifanio, Valenzuela, Constante y Aníbal.

Tercer partido a 30 tantos: Valenzuela y Barrios, blancos, contra Constante y Aníbal azules, a sacar ambos del cuadro catorce y medio.

quedará iniciado a las nueve de la noche con un sensacional choque entre las muchachas del Deportivo Tous y las menores de 18 años del Instituto Edison.

Fortuna frente al Teléfonos,—equipos juniors masculinos—y oficiales de basket ball vs Periodistas, completan el card del viernes 25 en el Atlético, que tendrá como complemento un gran baile amenizado por la orquesta de señoritas «Saratoga». Precio del basket y bailes 20 centavos.

CURIOSIDADES DE LAS SERIES DE BASE BALL
Por «LANK» LEONARD

RESULTADO OFICIAL DE LA FUNCION CELEBRADA ANOCHE

PRIMER PARTIDO

	Tantos
Pedrito y Cubota, blancos . .	19
Salvador y Barrios, azules . .	25

Ganadores: AZULES.

PRIMERA QUINIELA

	Tantos.	Pagos.
1.—Salvador	1	$ 3.55
2.—Cubota	6	3.13
3.—Ortega	1	6.26
4.—Barrios	4	2.38
5.—Pedrito	3	1.67
6.—Bernal	0	1.72

Ganador: CUBOTA.

SEGUNDO PARTIDO

	Tantos
Ugalde y Epifanio, blancos .	23
Constante y Labat menor, azules	30

Ganadores: AZULES.

SEGUNDA QUINIELA

	Tantos.	Pagos.
1.—Ugalde	2	$ 2.20
2.—Epifanio	1	1.91
3.—Constante . . .	0	3.01
4.—Labat menor . .	5	1.79
5.—Azpeitia	6	7.17
6.—Betancourt . . .	2	2.86

Ganador: AZPEITIA.

Joe Tinkers, famoso shortstop de Chicago fué el primero que hizo un «home-run» durante un juego de las «Series mundiales»... Lo hizo por Chicago en 1903, jugando contra Detroit. El «home-run» en esos días era algo sensacional, como se demuestra por la fama adquirida por J. Franklin Baker en las «series» de 1911... Es una historia que es ya casi un cuento de hadas. Baker conquistó el apodo de «Home Run Baker», y he aquí como lo hizo: Marquard estaba de pitcher; era el séptimo inning y los Athletics tenían un jugador en primera. El score estaba empatado 1 a 1, cuando Baker empuñó el bate; y con el homerun le ganaron a los Giants por 3 a 2. Mathewson, el otro pitcher de los Giants no podía perdonarle a Marquard que hubiera lanzado una «bola de homerun», como lo escribió en un artículo firmado que apareció al día siguiente en los diarios de casi todas las ciudades de los Estados Unidos. Pero mientras el público estaba todavía leyendo la crítica de Mathewson, Baker hacía otro golpe de cuatro bases con una bola lanzada por el mismo pitcher-escritor, trayendo la victoria a los Athletics en el tercer juego en 11 innings.

George Kelly, «el largo» como lo llamaban en su tiempo, era un jugador de múltiples facultades. Durante la «Serie» de 1924 ocupó tres puestos distintos: primera base, segunda base y center field... Davey Jones, outfielder de Detroit en las series de 1909 comenzó con un homerun para los Tigres con el primer batazo del quinto juego. Ningún otro jugador desde entonces hasta la hora de escribir este artículo, ha hecho igual. Sin embargo, Bob Adams, que era el pitcher de Pittsburgh no se desconcertó con la sensacional jugada. Los Tigres perdieron.

Art Nehf tiene el record de ser el pitcher más generoso que ha actuado en las «Series Mundialese» de los Estados Unidos. Durante cinco series en que jugó, regaló 32 bases por bolas. En la de 1921 con los Giants dió 13... En esa serie «Irish» Meusel, de los Giants, hizo golpes de una, dos y tres bases y home run, uno después del otro, en escala ascendente.

Pero, claro está, ningún record de las Series Mundiales está completo sin mencionar a Babe Ruth. Ganó como pitcher de los Red Sox, el juego más largo de las «series» que hasta ahora se registra, en 1916, 14 innings. En esa misma serie también tuvo el record de haber pitcheado el mayor número de innings consecutivos sin carreras, 29.

El jugar dos matches en la actual semana puede resultar fatal para el Club "Regla"

Si el Fortuna logra dominar a los reglanos en el partido de mañana, se colocará en una excelente posición para capturar el segundo lugar. El Regla tiene un fuerte problema

ZABALA O LECUBET IRAN A LBOX

El game de mañana sábado, entre los Blanqui-negros del Fortuna y los blanqui-rojos del Regla puede descifrar muy bien la incógnita que existe respecto al club que ha de terminar en segundo lugar en el campeonato de la Liga Nacional de Amateurs.

Los dos clubs son los más indicados para cargar con la copa que se ofrece al que finalice en esa posición y ambos tienen vivo interés en apoderarse de la misma.

El Regla, desde luego, está más confiado que la troupe de Nick Pons Los muchachos de Castillo han venido recibiendo todos los «breaks» cada vez que han tenido necesidad de rechazar un fuerte reto por el segundo lugar, y todos están aparentemente convencidos de qiue nada podrá impedirles finalizar a pocos pasos del Hershey, pero los fortunistas sostienen otra historia, y si Zabala se presenta en condiciones podrán estropearle la decoración al Regla y sus leales.

ZABALA O LECUBET

No se sabe todavía fijamente quién ha de pintchear por los Blanqui-negros, pero, la impresión general es que Nick Pons dependerá enteramente de los lanzamientos del zurdo Zabala, que está en la mejor forma de su vida.

Si por alguna casualidad Adrián no pudiese responder como es debido, entonces los fortunistas entregarán su suerte en manos de Mario Lecubet, que siempre ha resultado bueno en un pinch. Con este pitcher en acción, el Fortuna estará bien protegido, y entonces resultará realmente alejarle del éxito final.

El juego de los Blanqui-negros y reglanos comenzará a las dos y media de la tarde.

NUEVO CHOQUE DEL REGLA

Para suerte del Fortuna, que aspira firmemente al segundo lugar, el Regla tiene que jugar también el domingo por la tarde, lo que significa que tendrán qiue agotar a todos sus pitchers, si desea triunfar.

Si el sábado utilizan a Ferrer, entonces el domingo se hará la presentación de Comellas, que la semana pasada superó a Picazo en un brillante duelo de pitchers para ganar con score de una por cero. Y será curioso ver si en esta ocasión puede repetir.

El Regla jugará con el team del club Atloético de Cuba en el segundo game del programa, apareciendo en el primero los muchachos del Teléfonos con el Cubaneleco

En Hershey actuará el Vedado Tennis, que dependerá una vez más de los lanzamientos del efectivo Decal.

SILVINO RUIZ PITCHEA MAÑANA FRENTE A JESUS MIRALLES EN LA TROPICAL

Según un anuncio oficial hecho anoche por Joe Rodríguez, popular hombre-goma que controla al equipo de los Havana Stars, mañana sábado irá a la lomita frente al team de los Cuban Stars el veterano lanzador Silvino Ruíz, que se encuentra ya en excelente forma.

Jesús Miralles será el pitcher de Fernández, llevando de compañero de batería a Perkins, el americano recién llegado.

HELEN WILLS SE SIENTE SATISFECHA DE HABER SIDO LA PRIMERA EN 1935

SAN FRANCISCO, Cal., octubre 17. AP.—El haber sido ranqueada por un experto inglés como la número uno de las mujeres tennistas ha satisfecho bastante a Mrs. Helen Wills Moody, que acaba de declarar hoy que «siempre es agradable sentirse en el top, después de algunos años de ausencia».

Por ser viernes de moda se ofrecerá esta noche un gran programa en el viejo frontón

Buen cuidado se ha tenido en la confección del programa de hoy, dedicado a la afición en general. Los pelotaris llegados están haciendo muy buen training y pronto debutarán

..Fueron los victoriosos en el primer partido de anoche en el Jai Alai, Martín y Aguiar, los que dejaron en 17 a Faura y Gayarre. No dieron una estos últimos.

La quiniela inicial se la llevó Juanito.

En el segundo partido jugaron Morales y Vallejo, contra los Hermanos Paco.

Esta fué una lucha desarrollada con entusiasmo y amor propio y de ahí se desprenden las pifias tontas que hubo. Dos distinguidos hay que señalar, uno fué Paco menor; el otro, Vallejo. Paco «chico» jugó extraordinariamente bien, por eso salió victorioso, dejando a sus contrarios en 27. Y el público ovacionó delirantemente a Paco menor, cuando hizo el tanto 30, por medio de un saque, que ni el propio Guillermo hubiese devuelto.

Paco mayor estuvo bien, nada más, en los últimos momentos.

Paco menor, no sólo sacó de manera terrible, sino que su ataque fué bien fuerte y de decisión.

La segunda quiniela fué de Morales.

Para hoy se han combinado excelentes partidos.

El día 29 es l afiesta del Frontón Jai Alai, para el Día del Periodista.

RESULTADO OFICIAL DE LA FUNCION CELEBRADA ANOCHE

PRIMER PARTIDO

	Tantos
Faura y Gayarre, blancos . .	17
Martín y Aguiar, azules . . .	25

Ganadores: AZULES.

PRIMERA QUINIELA

	Tantos.	Pagos.
1.—Aguiar	5	$ 3.15
2.—Gayarre	0	3.14
3.—Martín	1	7.51
4.—Faura	2	7.51
5.—Juanito	6	4.44
6.—Solá	3	4.07

Ganador: JUANITO. Pagó a:
4.44

SEGUNDO PARTIDO

	Tantos
Morales y Vallejo, blancos . .	27
Hermanos Paco, aules	30

Ganadores: AZULES.

SEGUNDA QUINIELA

	Tantos.	Pagos.
1.—Goyo	0	$ 3.57
2.—Morales	6	3.78
3.—Paco menor . . .	2	4.46
4.—Escarza	2	8.33
5.—Iturrino	3	7.35
6.—Millán	3	6.57

Ganador: MORALES. Pagó a:
3.78

TERCER PARTIDO

	Tantos
Millán y Escara, blancos . .	27
Iturrino y Goyo, azules . .	30

Ganadores: AZULES.

PROGRAMA OFICIAL PARA LA FUNCION QUE SE CELEBRARA ESTA NOCHE

(A LAS 8 Y MEDIA)

PRIMER PARTIDO, A 30 TANTOS: Iturrino y Solá, blancos, contra Ochoa menor y Alvarez, azules. A sacar, ambos, del cuadro 10, con ocho pelotas finas.

PRIMERA QUINIELA, A 6 TANTOS: Solá, Juanito, Ochoa menor, Iturrino, Vales y Santos.

SEGUNDO PARTIDO, A 30 TANTOS: Esquivel y Mir, blancos, contra Juanito y La Paz, azules. A sacar, ambos, del cuadro 9 y medio, con ocho pelotas finas.

SEGUNDA QUINIELA, A 6 TANTOS: Mir, Esquivel, La Paz, Goyo, Morales y Aguiar.

RESULTADO DE LAS CARRERAS DE AYER

112 Day OCT. 17, 1935 Tiempo NUBLADO Track HEAVY

1014 ORIENTAL PARK, CUBA
PRIMERA CARRERA— 5 Furlongs 3YO&Up Premio $[illegible] Reclamable

Ind	Horses	W	PP	St	¼	½	¾	Str	Fin	Jockey	0
998²	Mintmagi	115b	4	2		4nk	3¹½	1³	1no	AFMartinz	4-5
998	Grey Gull	110b	1	1		6	6	3½	2²	O H'rnandz	6
1007	Actuarius	110b	6	5		3hd	4²	4²	3³	J Hidalgo	3
982	Billycoo	113b	5	6		2½	1¹	2½	4⁵	J Gonzalez	4
349	Royal Express	115	3	4		1¹½	2hd	5³	5¹½	J Marrero	3-2
974	Afrost	110	2	3		5⁴	5³	6	6	V Villalobo	15

P 2:47 Off 2:49 Time 26 3-5 54 2-5 1:09
Valor $105—Sra. E Pumarada b g 8 Mint Briar—Romagi Arrancada POBRE Gano BAJO LATIGO Segundo FACIL Mintmagi se movio por fuera con decision en la curva, se puso al frente sin esfuerzo y duro lo preciso para rechazar el reto finalista de Grey Gull Este cerro lleno de velocidad por dentro Actuarius acabo fuerte Billycoo se canso Royal Express estaba corto
Mintmagi 3 00 2 60 2 20 Grey Gull 8 00 2 20 Actuarius 2 20
(Precio de Reclamo Ganador $300)

1015 ORIENTAL PARK, CUBA
SEGUNDA CARRERA 5 Furlongs 2YO&Up Premio $[illegible] Reclamable

Ind	Horses	W	PP	St	¼	½	¾	Str	Fin	Jockey	0
900	Blue Bubble	110b	6	3		1½	1²	1¹½	1¹½	J Gonzalez	2
1008³	Husk O'Hare	112½b	3	2		2²	2½	2²	2¹½	J Marrero	6-5
893	Regusted	113b	5	6		5½	5⁶	4¹	3½	C Martinez	3
1008⁴	Miss Subtle	109b	2	4		4³	3¹	3²	4³	J Hidalgo	4
997	Gally Bird	103b	1	1		3²	4⁴	5⁶	5⁵	J M Contino	7
1008²	Roping	109b	4	5		6	6	6	6	E Pimienta	3

P 3:13½ Off 3:16 Time 25 2-5 52 2-5 1:06
Valor $105—P P Tapia Jr. br g g 3 Bubbling Over—Broken [illegible] Arrancada BUENA Gano BAJO LATIGO Segundo IGUAL Blue Bubble se puso delante con un rush y mantuvo alejado a Husk O'Hare todo el camino Este partio rapidamente, pero fue superado por el ganador desde el comienzo Regusted cerro fuerte junto al rail interior Miss Subtle se canso en el ultimo furlong Gally Bird desistio
Blue Bubble 5 00 3 40 2 80 Husk O'Hare 3 40 2 60 Regusted 3[illegible]
(Precio de Reclamo, Ganador $400)

1016 ORIENTAL PARK, CUBA
TERCERA CARRERA 6 Furlongs 3YO&Up Premio $[illegible] Reclamable

Ind	Horses	W	PP	St	¼	½	¾	Str	Fin	Jockey	0
999²	Exiled	112½b	4	4		4¹½	4³	1½	1¹½	A Perdomo	6-5
1000²	Joust	112b	6	1		1hd	1hd	2hd	2½	C Martinez	2
1000³	Abduction	115	7	2		2³	2¹	3²	3¹½	G Terhune	7
984	Ulverston	115	3	5		6½	5¹½	5³	4¹	A Prieto	8
998³	Hasty Girl	112	1	7		3³	3²	4²	5⁴	J Gonzalez	6
(1001)	Two Bills	115b	2	6		5¹½	6⁶	6⁸	6⁶	O H'rnandz	8-5
991	Danger Zone	110b	5	3		7	7	7	7	L Romero	12

P 3:40 Off 3:42 Time 25 3-5 53 1-5 1:21 4-5
Valor $105—Mercedes Stable br m 5 Brown Prince II—All G[illegible] Arrancada BUENA Gano APURADO Segundo BAJO LATIGO Exiled se fue por dentro de los leaders al entrar en la recta y se iba alejando al final Joust duro mas que Abduction Este siempre por fuera de Joust dio la batalla hasta el fin Ulverston cerro fuerte Hasty Girl se canso despues de hacer su esfuerzo al entrar en la recta
Exiled 4 60 3 20 2 20 Joust 3 80 2 80 Abduction 3 40
(Precio de Reclamo. Ganador $200)

1017 ORIENTAL PARK, CUBA
CUARTA CARRERA 6 Furlongs 3YO&Up Premio $150 Reclamable

Ind	Horses	W	PP	St	¼	½	¾	Str	Fin	Jockey	0
(1013)	Wand'ring Gold	114	1	5		5	4½	1¹	1½	J Gonzalz	7-10
993²	Gift Contour	106b	2	4		3½	2hd	2nk	2⁶	J M Contino	5
(1004)	Tickory Took	108	5	1		1⁵	1½	3⁴	3²	C Martinez	4
1013³	Workless	112	4	3		4¹	3¹½	4²	4⁴	A de Lara	8
992²	Round O.	112b	3	2		2²	5	5	5	G Moore	6-5

P 4:05 Off 4:06 Time 24 3-5 52 1:19 4-5
Valor $105—P P Tapia Jr. ch g 8 The Wanderer—Golden Bantam Arrancada BUENA Gano BAJO LATIGO Segundo FACIL Wandering Gold lejos de la lucha inicial, se deslizo por dentro en la ultima curva, se puso al frente y soporto fuerte castigo para vencer a Gift Contour Esta cerro fuerte y ganando terreno Tickory Tock se detuvo despues de correr media milla Workless, bien colocado por fuera en la curva, no pudo mejorar en la recta (Precio de Reclamo $400)
Wandering Gold 6 00 3 80 Gift Contour 4 00 No Show Mutuels

1018 ORIENTAL PARK. CUBA
QUINTA CARRERA 5 & 1-2 Furlongs 3YO&Up Premio $150 Reclamable

Ind	Horses	W	PP	St	¼	½	¾	Str	Fin	Jockey	0
1005²	Trimalta	108b	4	5		5²	2½	1hd	1¹½	E Pimienta	3
973³	Camp Boss	112	5	3		3hd	1hd	2½	2²	A de Lara	3
1002	Wabun	109½	7	7		7	7	5¹	3½	T Sanchez	12
1010²	Pekin	*103	3	2		4¹½	5¹	3²	4⁴	J M Contino	5
(1005)	Shuffle On	112	1	6		6²	6²	7	5¹½	G Terhune	6
1005⁴	Yankaway	112	6	4		1hd	4¹½	6²	6¹½	A Perdomo	8
973	Barashkova	113b	2	1		2hd	3nk	4½	7	J Gonzalez	6-5

P 4:31 Off 4:32 Time 25 2-5 52 1-5 1:12 4-5
Valor $105—M Alvarez br f 4 Swinburne—Solitude Arrancada BUENA Gano BAJO LATIGO Segundo FACIL Trimalta, bien colocada desde el comienzo, respondio en la recta para vencer a Camp Boss y alejarse Camp Boss se agoto sometiendo a Yankaway Wabun cerro fuerte por fuera Pekin fue cerrado en la curva, volvio, ahorro terreno al entrar en la recta y se canso Yankaway desistio Barashkova fue cerrada en el mismo instante que Pekin (P R $700)
Trimalta 12 20 6 00 3 60 Camp Boss 4 80 3 60 Wabun 7 20

1019 ORIENTAL PARK, CUBA
SEXTA CARRERA 1 Mile & 50 Yards 3YO&Up Premio $150 Reclamable

Ind	Horses	W	PP	St	¼	½	¾	Str	Fin	Jockey	0
(1003)	Earle Maxwell	112	4	5	4¹	3½	2½	2¹	1hd	G Moore	4-5
1013	Royal Guinea	115b	2	1	3½	2hd	1¹½	1¹	2²½	J Marrero	2
1004³	Wee B.	110b	6	6	6	6	3½	3⁴	3⁴	O H'rnandz	4
995²	Fannie Lou	110	5	3	5½	5¹	4²	4⁶	4⁶	AFMartinz	3
(1007)	Magnitude	*104	3	2	2½	4½	6	5²	5⁶	J M Contino	5
1013⁴	Dick Weidel	113	1	4	1¹½	1¹½	5³	6	6	J Hidalgo	8

P 5:00 Off 5:02 Time 26 2-5 53 1:22 2-5 1:51 1-5 1:55
Valor $105—C H Gato b g 3 Cherokee—Thistle Star Arrancada POBRE Gano BAJO LATIGO Segundo FACIL Earle Maxwell adelanto consistentemente por fuera, respondio en la recta y su monta superior le dio el triunfo sobre Royal Guinea Esta dispuso de Dick Weidel, se alejo y venia torciendo hacia la parte mas pesada Wee B se canso al final, corriendo por dentro Fannie Lou arrendada al comienzo, no pudo adelantar cuando la pusieron bajo presion (Precio de Reclamo. Ganador $300)
Earle Maxwell 4 60 3 20 2 60 Royal Guinea 3 40 2 60 Wee B 3 [illegible]

1020 ORIENTAL PARK, CUBA
SEPTIMA CARRERA 1 and 1-16 Miles 3YO&Up Premio $1[illegible] Reclamable

Ind	Horses	W	PP	St	¼	½	¾	Str	Fin	Jockey	0
1011²	Dolice	112b	1	1	2²	1¹	1¹½	2²	1no	J Hidalgo	3
1011	Espoir	108	2	2	3⁶	3⁶	3²	1¹	2⁴	C Martinez	6
1011⁴	Phil R.	110	4	4	4¹½	4hd	4⁴	4⁶	3⁴	T Sanchez	5
1011³	Maple Princess	*97	3	3	1³	2¹½	2¹	3²	4⁶	J M Cntino	6-5
(987)	Rough Rider	113b	5	5	5	5	5	5	5	J Marrero	1

P 5:29 Off 5:30 Time 26 3-5 53 1:20 3-5 1:50 2-5 1:58
Valor $105—S Macias b f 4 Wildair—Manzanita Arrancada BUENA Gano BAJO LATIGO Segundo FACIL Dolice sin esforzarse al comienzo, se puso delante corriendo por medio del track y finalizo valientemente bajo el latigo para superar a Espoir Esta perdio al torcer hacia dentro y finalizo por la parte mas pesada Phil R cerro fuerte por fuera Rough Rider no pudo mejorar cuando lo pusieron bajo presion (P R $400)
Dolice 6 20 3 60 Espoir 4 60 No Show Mutuels Sold

FIESTA DE BASKET BALL ESTA TARDE EN EL FLOOR DEL ATLETICO DE CUBA

Esta tarde, si el tiempo lo permite, tendrá lugar la fiesta de basketball que se anunció para el miércoles por la tarde en el floor del Club Atlético de Cuba, y que se suspendió debido a los aguaceros que cayeron. La fiesta que tiene por objeto la entrega de las medallas ganadas por las muchachas de la Asociación Atlética Femenina durante la última temporada de track y field de los colegios

Se efectuarán dos matches de basket, comprendiendo el primero a dos teams juveniles. El primer game comenzará a las cinco.

TAMBIEN HABRA JUEGO DE FOOB BALL COLEGIAL EL DIA DEL PERIODISTA

Ejército y Marina, ofrecerán su tradicional encuentro anual de football el primer domingo del próximo mes de noviembre, como parte de las fiestas combinadas con motivo del Día del Periodista, y que no figura precisamente en la semana comprendida del 20 al 27 de los corrientes, por no poder disponer de una fecha para su celebración.

Sin embargo, por la importancia que batallas de esta naturaleza han tenido siempre entre nosotros y por el motivo simpático de la misma—el Día del Periodista—el choque entre soldados y marinos revestirá caracteres de verdadera magnitud y será presenciado por una de las mayores concurrencias que hayan asistido este año a una fiesta deportiva.

Aún no ha sido seleccionado el lugar de acción, pero se tiene entendido que el partido se llevará al Stadium Cerveza Tropical.

JOE LOUIS SUBIRA AL RING EN DICIEMBRE TRES PARA PELEAR NUEVAMENTE

NEW YORK, octubre 17. AP.—Joe Louis subirá nuevamente al ring la noche del 3 de diciembre próximo, cubriendo el número principal del programa que se ofrecerá en el coliseo del Bronx a beneficio del fondo de Navidad, pero, todavía no se sabe si su oponente de ese día será el español Paulino Uzcudun.

Julian Black y John Roxborough, managers del negrito de Detroit, visitaron esta tarde al promotor Mike Jacobs, que tiene todos los derechos al contrato de Louis, y parecieron convencidos de que a Joe le convendría mucho enfrentarse con el español, en diciembre Jacobs dijo que ya se habían hecho proposiciones a Paulino y que éste las había aceptado en principio.

Jacobs dijo que el próximo encuentro de Joe Louis se anunciará dentro de pocos días y que hasta ese entonces no se podrá señalar al contrario. Jacobs tenía intención de colocar a Walter Neusel frente a Joe, pero, la próxima pelea del alemán con Primo Carnera le ha forzado a variar todos los planes. El Bronx Coliseum será preparado para acomodar a 20,000 espectadores en ese bout.

Jacob declaró que había abandonado totalmente la idea de contratar a Schmeling por medio del cable, y dice que no discutirá más el asunto con el famoso pugilista alemán hasta verle en Berlín por enero o febrero.

Louis peleará en exhibiciones en Montreal en noviembre 11, 12 y 13.

M.E.C.D. 2016

YA TIENEN LOS NEW YORK CUBANS CUATRO VICTORIAS SEGUIDAS

ESTAN TRATANDO DE CONVERTIR A LA LIGA DEL SUR EN UN CIRCUITO DE BASE BALL DE LA CLASE "A"

Amateur Aces

Actividades cristianas. Series en perspectiva. El entusiasmo de Rivas.

(Por DAN)

USTEDES LEYERON lo que afirmaron los altos oficiales de la YMCA... La sociedad de ... marcha como la seda, no hay necesidad de cambios de atmósferas por el momento... Lo que representantes del club de los empleados de El Encanto se interesaron por unas horas de la sociedad, ... no se llegó a nada en ... y todo marcha igual ... que fué ayer»... Para ... mostrar la bonita posición que ... la entidad en estos momentos, los Cristianos hablan de ... distintos campeonatos ... de interés durante el ... y su comisión de fiestas comienza a moverse con ha... para organizar otro baile ... Grande como el último ... ofrecieron... La Federación de basket ball se reunió y estudió nuevamente el problema de ... fiestas del Cubaneleco, pero, ... había quorum suficiente para revocar el acuerdo tomado que ... daño hizo al squad de los ...ticos»... No les extrañe, sin ... que algo se haga en ... sentido dentro de algunos ... (Ustedes saben cómo son ... cosas!)... Lipi Bericiartu, ...dente de la Federación, es... prometiendo por esas calles ... que este año dejará un ... perfecto en la Federa... y nosotros le creemos... ... soltó ya el primer tiro, pe... no ha terminado «su ...»... Antes de que finali... la temporada, la Asociación ... Femenina ha de servir de blanco a sus tiradas... Nos ... que Lipi fué a la pre... de la Federación, pro... firmemente a su pro... que «no renunciará por ... ni por nadie»... Y esto ... hace exclamar: «¡Qué! ... en los sports se re... la misma balada?...»

... la próxima semana han de ... dos series entre juveniles y seniors... Los Marque... del VTC jugarán martes, jueves y sábado con sus dos teams ... Hispano actuará el lunes, ... y viernes... ... llamó el miércoles a prác... de sus seniors, y dice que ... año no podrán arrebatarle ... campeonato Nacional»... Muchos fanáticos tienen la impre... de que ... fortuna no ... el campeonato junior, el ... Gallarreta formará parte ... team senior del Atlético de ... en la justa Nacional... ... los Blanquinegros lucen ... dentro de la alta catego... La joven atleta que vimos ... otro día por el Prado con ... realmetne apurado, sube ... por la calle de Zulueta... ... información es gratis, pero, ... interesante, eh?)... Más de dos ... han tenido que iniciar ... las prácticas de sus ... seniors de basket ball ... sus players regulares es... saliendo «cheek to cheek» ... sus «girl friends», y olvida... por completo la proximidad ... temporada... Si Guabela ... decide volver nuevamen... floor este año, romperá ... los records conocidos en ... continua en un sport... ... Estévez, miembro de una ... familias atléticas más co... en nuestro campo de... está interesado en el ... y quiere sacar un team ... próxima temporada... Ale... Rivas Vázquez, veterano ... del team de la Uni... estaba tan ansioso de ... registrase este año una ... campaña de foot ball, que ... personalmente los uni... tomados por el equipo de ... club en la Casa de Fufirí y ... Sánchez. Lo cual es ... grave» en estos días de ...

Emilio Cancio Bello, center del ... junior del Vedado, debe ... muy interesado en demos... que es superior a Juan ... el veloz saltador del Fordham... Hace noches le invitaron ... party en casa de Adelina ... Sepúlveda, y rechazó el «dan... en el mismo dintel de la ... Alberto Raurell, que ... la retirada de Martínez ... del nado de pecho en el ... meet nacional, haciendo ... sorprendentes en las ... está estudiando en un ... en New Jersey, y el año ... debe regresar converti... un americanote... Desde ... nos llegan noticias de ... el Gobierno no dará dinero ... enviar un conjunto atléti... Berlín en 1936... Y si esto ... ya no tendremos por ... quejarnos amargamente de ... suerte... Estaremos a ... señales!!!!... ¿Cuál es el um... que más dificultades ha ... en los últimos tiempos?... ... solución el martes)... El ... será el almuerzo homenaje que rinden los hispanófilos ... presidente, don Carlos ... que es una de las figuras populares del sector... ... hombres han hecho tanto ... club como el sonriente ... Todavía no han sido ... a la venta las nuevas ... de basket ball, y esto ... que los teams del ju... tendrán que jugar bajo el ... de 1934-35... Los miem... del Comité de Reglas de ... siguen celebrando periódicas reuniones y parecen dis... a laborar como conseje... para el futuro... Según los ... de Raúl Canosa, Ar... Cuervo y Octavio Macha... formarán la pareja regular ... VTC en la temporada, y ... Bello trabajará todo el ... como center... Los guards ... probablemente, Guabela ... y Gaveta Contreras, con ... García como primer su... «Sitiecito» Bernar... no tuviese oportunidades en ... podría encontrar fácil... ambiente en México y San ... Todavía se está ... con las chiquillas que ... en las Olimpiadas!... ... de diez que se cansaron de ... deportivamente al In... Miguel A. Moenk cuando ... Olimpiadas, asegurando pú... que su presencia en ... asunto deportivo era ... para el mismo, están en... ahora nuevos loas en su favor, lo cual prueba que no hay nada más socorrido que el cruce del tiempo... Si los pasos que se están dando en estos días no conducen la idea al vacío, pronto podremos afirmar que «la paz reina nuevamente en la familia amateur!»... Una gran noticia está a punto de explotar en estos días... Tengan preparados sus recursos para asistir a los juegos de la próxima temporada de basket ball junior de la Unión Atlética... La contienda ha de ser una de las más interesantes que se recuerdan en Cuba, y aunque el team fortunista luce favorito para ganar, muchas cosas han de ocurrir antes de que ese éxito cristalice.

EL CLUB CUBA NUEVA HA DE VERSE INVADIDO EL MARTES PROXIMO

El team de foot bal de la Universidad de Purdue derrotó la semana pasada al conjunto de la Universidad de Fordham, 20 por 6; pero los que presenciaron el encuentro aseguran que Purdue tuvo que jugar todo lo que pudo, contando siempre con la ayuda de los breaks, para apoderarse de la victoria. Aquí presentamos a los cinco jugadores que más se destacaron en el choque de que hablamos, que reunió 35.000 entusiastas en Polo Grounds.

Una interesante fiesta de volley ball con baile al final será ofrecida al público

TODO ESTA PREPARADO

Breves días nos separan de la primera fiesta que como parte de los festejos del Día del Periodista, están organizando los cronistas de sports. Y a medida que la fecha señalada para este gran evento deportivo y social se acerca, es mayor el entusiasmo que se nota entre los fanáticos por concurrir en la noche del martes 22 a la sociedad Cuba Nueva, la simpática y prestigiosa sociedad que preside Eugenio Benítez.

Grandes atracciones, tanto deportivas como artísticas, han sido combinadas para ofrecerlas en la noche del martes a los concurrentes a Cuba Nueva. La fiesta, que comenzará a las ocho y media en punto para poder cumplir el extenso programa confeccionado, se iniciará con un match de tennis entre los campeones de doubles de Cuba, Lorenzo Nodarse y Ricardo Morales, contra Gustavo Vollmer y Arturo Randín, la formidable combinación del Ferroviario.

Después de este espectacular match de tennis, se presentarán dos partidos de volley ball. En el primero se enfrentará el formidable conjunto de la Sociedad de Marianao, conceptuado por los fanáticos como el más poderoso de Cuba, y el team que resulte campeón del campeonato de la liga Social. Y en el segundo se brindará por primera vez un encuentro de volley ball femenino entre los equipos de Glee Garden y Almendares Tennis Club.

Los dos teams que competirán en este match están practicando todas las tardes en sus respectivos homes y, con toda seguridad, se presentarán en excelentes condiciones para optar por la victoria. Margot Torriente de Rose, capitana del Almendares, tiene dispuesto un conjunto notable a base de Olga García, Aída y Gladys Fernández, Celeste Garat, Yiyi Pérez Angelina Aulet de Tellechea y ella misma, mientras el Glee Garden presentará en su línea a Mercedes y Georgina Fuentes, Miyiya González, Elena York, Berta Acosta, Mirta del Nodal y Oly Tobías.

Concluída la parte deportiva se ofrecerá un estupendo show en el que tomarán parte Dinorah, la reina del tango, Irene Agramonte, la encantadora soprano, Tina, la magnífica bailarina internacional, que estrenará una danza titulada Fantasía Negra, con música del maestro Luis Fabré, Roberto García, el popular trovador del radio; Emilio Ballagas el gran poeta y recitador y la orquesta sinfónica de Luis Fabré, que presentará varios números de conciertos. René Cañizares, el popular speaker de la CMW actuará como maestro de ceremonias.

Después se bailará cubriendo esta parte del programa el septeto Encanto de Silvio Díaz y Luis Fabré y su orquesta del Jocke Club, queestrenará un son, música del maestro Fabré y letra del poeta Ballagas.

Las entradas para esta gran fiesta deportiva social están ya a la venta al módico precio de cincuenta centavos billete personal, pudiendo separarse en la secretaría de Cuba Nueva y en la Asociación de Repórters de la Habana.

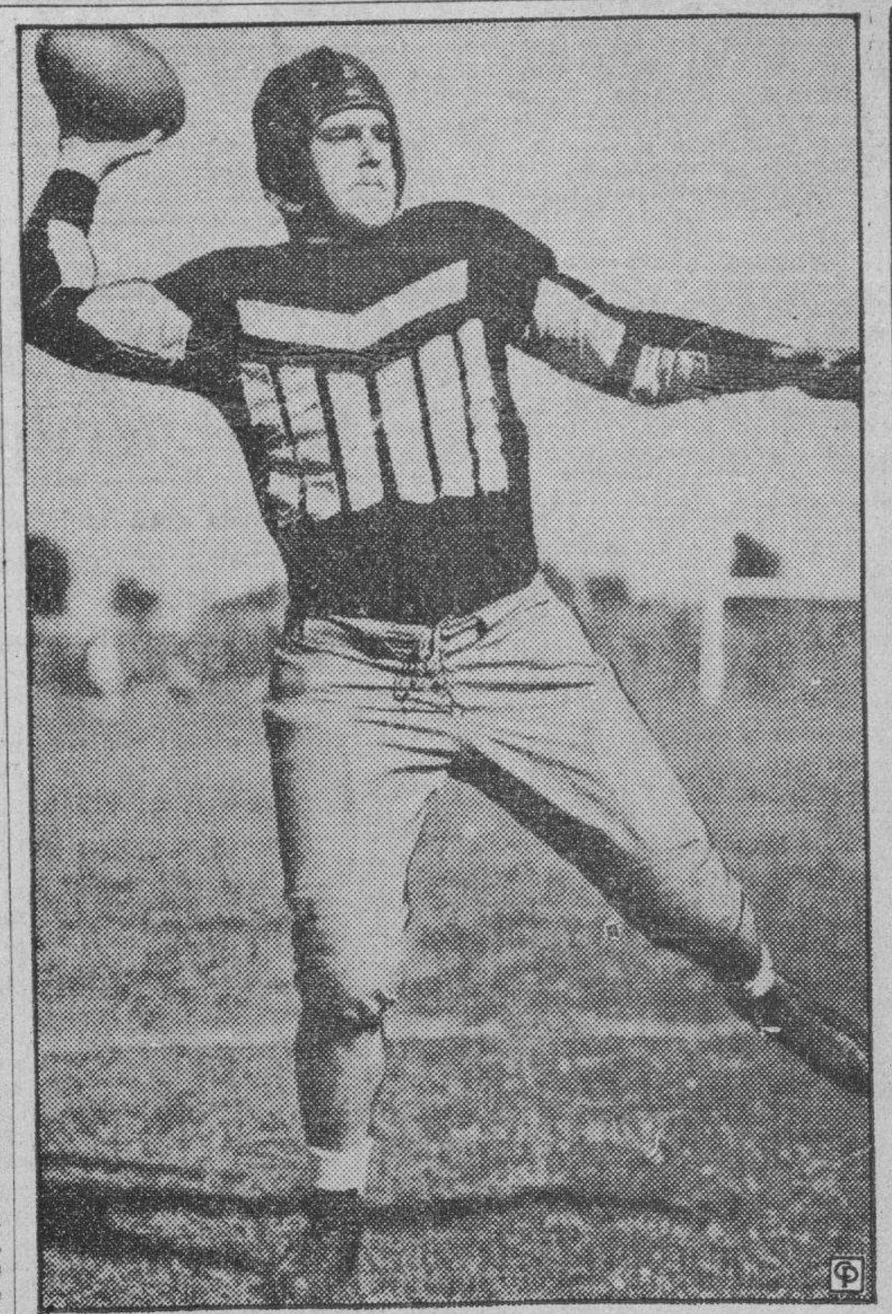

DYCK CRAYNE, capitán y full back del team de foot ball de la Universidad de Iowa, que está resultando una de las sensaciones de la temporada colegial que se está registrando actualmente en los EE. UU.

Superando a Sardá en un gran duelo de pitchers, Cocaína García dió los 9 ceros

Aún cuando los Cubans Stars le batearon ocho hits, el veloz zurdo de Dihigo supo mantener los batazos bien desperdigados para evitar cualquier anotación. Un inning malo perjudicó a Sardá, haciéndole perder el choque con anotación de 3 por 0

(Por PEDRO GALIANA)

Sardá, el joven lanzador derecho de los Cuban Stars, que fué el hurler más efectivo del club durante la tournée veraniega que realizó a través de los Estados Unidos, reapareció ayer tarde ante el público de la Habana, y pitcheó un gran juego de pelota, pero la suerte le viró la espalda en los momentos precisos, y tras de debilitarse ligeramente en el sexto inning para permitir un rally de tres carreras a sus adversarios, tuvo que soportar la pérdida del encuentro con un score final de 3 por 0.

Con un poco de más suerte, Sardá hubiese ganado el juego que pitcheó ayer al famoso conjunto de Martín Dihigo, pero los «breaks» le viraron la espalda todo el tiempo, y aparte de eso, su labor chocó con la bellísima performance registrada por el zurdo Cocaína García, que pitcheó uno de los mejores desafíos de su carrera para contener a la trouppe de Fernández en seis hits, sin carreras.

En más de una ocasión Sardá pudo recibir la debida cooperación de sus compañeros, en forma de discreta ventaja en el score, pero buenas cogidas de los New York Cubans, con hombres en las bases, echaron a perder la posibilidad de anotar, y después resultó realmente estéril toda intentona, pues Cocaína se puso fuerte y amarró a los hitters en el pinch.

EL PRIMER CHANCE

El primer chance que tuvieron los Cubans Stars de ayudar a Sardá con algunas carreras surgió en el tercer inning, cuando el propio lanzador llegó a la intermedia con dos outs, pero Salazar fildeó primorosamente el rolling mal intencionado de Pepín Pérez, y eso completó el tercer out.

En el cuarto, Vargas abrió la entrada con una base por bolas, yRoque lo llevó a segunda con un lindo sacrifice, pero el americano Wells se colocó estupendamente bien para fildear el rolling centelleante de Etchegoyen, y después de aceptarlo limpiamente lo sacó en la inicial para completar el segundo out. En la jugada Vargas llegó a tercera, pero Cocaína apretó el brazo en esos instantes, y Abreu tomó ponche para cerrar el inning.

NUEVA OPORTUNIDAD

En el quinto inning, después que José María Fernández había sido out en fly por el territorio de Oms, y el Pollo Rodríguez había perecido de Javier Pérez a Salazar, Sardá pegó su primer hit de la tarde, un bello indiscutible por el center. Vázquez pegó otro hit —esta vez por el left— y Sardá llegó a tercera. Seguidamente, Pepín Pérez recibió la base por bolas, llenando las almohadillas, pero Vargas tuvo la desgracia de batear de fly por el left fied, y Santaella realizó una lindísima cogida, corriendo hacia la línea de foul, para matar la entrada.

En el sexto, después de dos outs, Abreu llegó a la inicial y Fernández lo envió a tercera con un hit por el campo de Javier, pero el Pollo elevó un fly a Martínez, y nuevamente se perdió el chance en el vacío.

Y EN EL NOVENO

En el séptimo se registró una gran cogida de Martínez sobre un texas leaguer de Vargas, para cerrar otro inning peligroso; en el octavo le tocó a Santaella cubrirse de gloria robándole un aparente hit a Etchegoyen, y en el noveno, después de dos outs, se pensó en un posible rally cuando Sardá y Rodolfo Fernández, pegaron lindos singles hacia el outfield.

Pepín Pérez, empero, produjo un rolling saltarín por el campo de Javier Pérez, y la estrellita de Adolfo Luque, se encargó de completar el tercer out que puso término al game.

LOS NEW YORK CUBANS

La novena de Dihigo tuvo menos oportunidades frente a Sardá, y la realidad es que estuvo dominada todo el tiempo.

En el primer inning sus dos primeros bateadores fueron ponchados fácilmente, y Salazar salvó el escón de ponchados cuando sacó un rolling saltarín por la intermedia. En el segundo, Oms abrió con un single, pero Welles y Santaella fueron dominados fácilmente, y Rojo terminó la entrada muriendo en inofensivo besa la mano a Sardá.

En el tercero y cuarto inning no se registraron dificultades de ninguna especie, y en el quinto, estando Rojo en segunda con un solo out, Vargas se llevó a todo correr una línea calientica de Cocaína García para completar un doble play, pues Rojo corrió hacia home, creyendo que el batazo era un single.

LAS ANOTACIONES

Las carreras decisivas del game cristalizaron en el final del sexto, después de dos outs.

Javier Pérez abrió el inning conectando un rolling por el territorio del Pollo, y éste lo sacó fácilmente en la inicial. Seguidamente, Martínez dió un hit por tercera, pero trató de robarse la segunda, y fué out en tiro de Fernández al Pollo.

Con dos outs, Salazar recibió la base por bolas y pasó a la antesala cuando «Walla Walla» Oms pegó un hit de cañonazo al right field.

Un hit del debutante Wells por la tercera base, metió a Salazar, enviando a Oms a tercera, y cuando los outfielders de los Cubans Stars se durmieron un poco con la bola en la mano, Wells siguió corriendo magistralmente hacia segunda, y ancló perfectamente en la base.

En estas condiciones, Santaella bateó un infield hit por la intermedia, anotando Oms, y cuando Abreu tiró un poco afuera a Pepín Pérez, Wells pisó también la goma, haciendo una de las corridas más lindas de la temporada.

Tan rápidamente corrió Wells desde segunda a home, que anotó instantes después que «Walla Walla» Oms.

FUE UN GRAN JUEGO

Con este rally quedó prácticamente decidido el desafío, pues los New York Cubans protegieron admirablemente a Cocaína y no permitieron que los Cubans Stars se mostraron muy amenazadores.

El juego, examinado imparcialmente y desde plano elevado, puede considerarse el mejor que se ha ofrecido hasta el presente, y puede asegurarse que los dos teams jugaron magnífico baseball. Martínez, Santaella, Pagés y el debutante Wells realizaron cogidas monumentales, lo mismo que Vargas, Etchegoyen, que capturó un foul dificilísimo, pegado a los stands y el Pollo Rodríguez.

El público, un tanto reducido debido a las lluvias caídas a la hora del almuerzo, salió altamente complacido de la exhibición, y puede decirse que está bien impresionado para la temporada.

El short estop Wells jugó extraordinariamente por su acometividad y buen fildeo y Martínez volvió a electrizar a los muchachos por su fielding espectacular.

PROXIMOS GAMES

Mañana sábado, a las tres, jugarán los Cubans Stars con los Havana Stars de Joseíto Rodríguez, debutando el americano Bill Brown en el line up del hombre goma, y el domingo por la tarde tendremos una batalla sensacional entre los Cubans Stars y los New York Cubans, pitcheando el zurdo Tiant por la novena de Dihigo y Adolfo Luque por la de Fernández. Se tiene entendido que en este game dominical debutará el catcher Perkins, que es otra de las fuertes columnas del Santa Clara.

Todo esto, lectores, en el Stadium de la Cervecería La Tropical, el mismo que la bondad de don Julio Blanco Herrera ayudó a construir.

CUBANS STARS

	V.	C.	H.	O.	A.	E.
A. Vázquez, lf.	4	0	1	1	0	1
J. Pérez, 1a.	4	0	1	5	0	0
J. Vargas, cf.	3	0	0	3	1	0
R. Roque, rf.	3	0	0	0	0	0
C. Etchegoyen, 3b.	3	0	0	1	0	0
J. Abreu, 2b.	4	0	0	3	2	1
J. M. Fernández, c.	4	0	2	8	1	0
A. Rodríguez, ss.	3	0	0	3	2	0
E. Sardá, p.	4	0	3	0	3	0
A. Cortés, x.	1	0	0	0	0	0
Noval, xx.	0	0	0	0	0	0
R. Fernández, xxx.	1	0	1	0	0	0
Totales	34	0	8	24	9	2

NEW YORK CUBANS

	V.	C.	H.	O.	A.	E.
J. Pérez, 3b.	4	0	1	2	3	0
H. Martínez, 2b.	4	0	1	5	1	1
L. Salazar, 1b.	3	1	0	8	1	0
A. Oms, cf.	4	1	2	2	0	0
W. Wells, ss.	3	1	1	2	4	0
A. Santaella, lf.	3	0	1	3	0	0
J. Rojo, c.	3	0	0	3	0	0
P. Pagés, rf.	2	0	0	2	0	0
M. García, p.	3	0	0	0	2	0
Totales	29	3	6	27	11	1

Anotación por entradas:

Cuban Stars	000	000	000	—0
New York Cubans	000	003	00x	—3

Sumario: Wells; Santaella 2. Two base hits: Wells. Sacrifice hits: R Roque; P. Pagés. Bases robados: A. Oms. Double plays: Vargas a A. Rodríguez; Wells a Martínez a Salazar. Struck outs: García 3; Sardá 8. Base por bolas: García 3; Sardá 1. Tiempo: 1:50. Umpires: R. Atán, home; J. M Martínez, bases. Anotador: J. Franquiz. Observaciones: x bateó por Rodríguez en el 9o; xx corrió por Fernández en el 9o; xxx bateó por A. Vázquez en el 9o.

MIRANDA DESEA ALCANZAR OTRO TRIUNFO EL 26

El sensacional coach está preparando debidamente a sus hombres para las justas

Interesantes en extremo han de resultar las grandes competencias de natación que tendrán efecto el sábado 26 de los corrientes en la piscina del Columbus Yacht Club y que forman parte de las fiestas del Día del Periodista. Serán éstas las últimas justas femeninas y masculinas de la temporada y por eso precisamente los fanáticos tienen especial interés en presenciar la labor de los muchachos, en su adiós a la season de 1935.

Representantes del Columbus, Habana Yacht Club, Miramar Yacht Club y Vedado, se verán envueltos en los distintos eventos que forman el programa del sábado 26, por la noche, en el club que tiene como máximo animador al batallador Pedro Miranda. Y esas justas, casi todas de cortas distancias, figurando entre ellas las siempre interesantes competencias de medley swin, un relevo mixto y otro de breast stroke, que será la primera vez que se nadará en Cuba, merecen la atención de todos los simpatizadores del deporte.

Verdaderas notabilidades del sector acuático tomarán parte en las justas del día 26, en el hermoso pool del Columbus, contándose en el grupo las más sobresalientes figuras femeninas. Todas las sociedades que mencionamos en el párrafo anterior enviarán muchachas a los seis eventos femeninos, haciéndose representar el Miramar Yacht Club por sus cuatro grandes figuras, campeonas nacionales en 1935 y que son: Olga «Dancing Tap» Luque, Margaret Chapman, Alicia Arroyo y Elcir Mola, en tanto que los otros clubs enviarán a la lucha a María Carlota Llanio, Olimpia Gutiérrez, Bebita Gómez de Molina, Loly Bravo, Ofelia Sola, Aida Dopico, Odette Kohly, Carlota Fowler, Adelaida Buchanan y varias más.

Entre los «feos», competirán atletas del prestigio y colorido de Oscar Martínez Conill, considerado una vez el mejor One-Man-Team cubano; Rollie Reyes Gavilán, Luis Aelivar, Rafaelito Suárez Moré, «Fatty» Tejada, Castillito, Walterio «Catercito» Calás, Villageliú, Enrique Llanio, Mosquito de Armas, Santa Cruz, Monino de Armas, Eddy Tolón, los hermanos Longa, los hermanos Bustillo, Pertierra, etc.

Después de las competencias, que terminarán alrededor de las once de la noche, se bailará en los salones del Columbus, con Luis Fabré y su orquesta del Jockey; y la Orquesta Gris, con Fernando Collazo, pero antes se presentará a la concurrencia un show integrado por renombrados artistas locales

Trimalta se anexó la más notable carrera de ayer y produjo un excelente pago

Barashkova no pudo ganar la quinta carrera de ayer. Está visto que el hijo de For Fair es un animal desgraciado. Cuando no se le rompe el freno, lo embolsillan o cuando no le echan algo en el establo y se intoxica como le ocurrió en cierta ocasión.

Ayer cuando venía en buena posición y adelantando fué cerrado violentamente cerca de la media milla, perdiendo algún terreno. Tuvo velocidad más tarde para acercarse a los punteros y entró por dentro tomando la punta ligeramente. Pero entonces sufrió otro entorpecimiento y quedó rezagado completamente fuera de competencia, sin lograr entrar siquiera en el dinero, ese foul fué evidente.

Trimalta, considerada con buen chance de victoria, hizo un gran papel en todo el viaje y vino a anexarse el triunfo. Después de su competencia contra Shuffle On que vino ese a ganar en las últimas etapas por sorpresa la hija de Swinburne tenía todos los visos de máximo contendiente. La oscura yegua de Titina Alvarez y Wilryxc se adelantó al grupo en el momento oportuno y el final de Camp Boss fué insuficiente para lograr pasar a la ganadora.

BUEN DOBLE

Piquín Tapia ganó con sus dos caballos. El escuálido dueño de Blue Bubble y Wandering Gold tuvo el gusto de «posarse» sobre sus dos animales, y por ese motivo fueron muchos los que le siguieron cobrando «parlays» y dividendos aceptables también en la mutua.

Blue Bubble sometió a su grupo casi desde la arrancada mientras Husk O.Hare era distanciado. Pero de todos modos González movió a su ejemplar al final para evitar que Husk O.Hare se acercara mucho a la hora crítica de llegar a la varilla.

Wandering Gold tuvo un viaje más accidentado. Quedó rezagado al alzarse la barrera mientras Tickory Tock marcaba el paso con buena ventaja de cuatro largos sobre su más cercano competidor. Pero González vino ahorrando terreno junto al riel interior y al entrar en la recta se colocó en la punta. Entonces movió vigorosamente al hijo de The Wanderer para aumentar su ventaja pero tuvo que sacudir al ganador extraordinariamente porque Fift Contour cerró con gran brío y se a,ercaba al ejemplar de Piquín al final.

BUENA MONTA

Una monta magistral de Moore dió el triunfo al favorito Earle Maxwell en la sexta. Royal Guinea en buena posición siempre tomó la punta al doblar la curva lejana, pero el ganador lo sometió en el diez y seis y pasó en las últimas yardas. Sin embargo Marrero hizo un final vigoroso sobre la Guinea que obligó a Moore a mover a su monta para poder triunfar por corto margen.

JOE LEGON, EN UN BOUT DIFICIL MAÑANA SABADO

Su contrario, Kid Sila, está en magníficas condiciones para el match. Sorpresas

Será Kid Sila, el científico peso ligero de Tommy Albear, el escalón necesitado por Joe Legón, para consagrarse definitivamente? O será por el contrario, el escollo más terible de la fulgurante carrera del sensacional peleador camagüeyano? He ahí dos preguntas que se hacen los fanáticoscon motivo del formidable encuentro del sábado diez y nueve en Miramar Garden. Son dos figuras populares, dos estrellas que están ascendiendo, ¿cuál de ellas caerá?

Una pelea natural y fiera.

A juzgar por las características de ambos peleadores, nos encontramos ante una verdadera pelea de «encaje», como se dice en el argot pugilístico una pelea natural, donde ambos púgiles tendrán frente a sí, el estilo opuesto al suyo. Sila es un boxeador mesurado, frío, eficiente en el contra ataque, valiente, agresivo por momentos, malicioso en todos los instantes, de gran poder asimilativo y de fuerte pegada... En Legón nos encontramos con la juventud impulsiva, valiente, agresiva, demoledora a veces, incansable siempre; el joven que ha sabido asimilar la enseñanza de sus maestros; bien cuidado; confiado siempre en los poderes sobrenaturales con que lo dotó natura: su fuerte punch y su estupendo poder asimilativo. Ante esas características el encuentro de mañana tiene que ser una batalla a sangre y fuego, un duelo a muerte, una emocionante y sensacional pelea. A ello contribuye además, la esmerada preparación que han tenido ambos muchachos.

Chapman la sensación oriental

Como si fuera poco ofrecer, con el bout Legón-Sila, los Promotores de Miramar Garden han querido completar el pedido, ofreciendo también, a diez round la tan esperada pelea entre Eddy Chapman y Antolín Hevia. El joven campeón oriental, de quien los críticos han hecho merecidos elogios, se ha captado completamente las simpatías de los fanáticos debido a sus estupendas demostraciones en el training; Chapman ha probado ser un consumado boxeador: pega, asimila, boxea, se mueve con ligereza y tiene un alcance superior al de Tony Hevia... Casi estamos por decir, que Hevia, el «desfacedor de quijadas» sufrirá mañana un revés no esperado.

Sabatés y Chevalier, Sijo y Joe Marín, Julián Mora y Valiente, completan el programa.

DESDE EL BULL PEN

Los Senadores de Wáshington están tratando de conseguir los servicios del outfielder Gerald Walker, de los Tigres del Detroit

Por GALI

Ya que el cable reanudó las actividades de la pandilla de los que gustan cambiar jugadores a capricho durante el invierno, parece mal hacernos eco de un rumor que trae el «World-Telegram», de New York, del sábado último, donde se afirma que el outfielder Geral Walker, de los Tigres, será cambiado al Washington Senadores por el infielder Cecil Travis.. Bucky Harris dice el World-Telegram. «Ha estado en contacto con Cochrane en estos días y la transacción puede cristalizar de un momeno a otro»... A fin de auxiliar a los cronistas de boxeo que están comparando a Joe Luis con Sam Langoford, algunos cines de Broadway están revisando las películas que se hicieron durante la época de gloria del famoso peso completo de color... Los Yankees están tratando de cambiar a Benny Chapman al Washington por el infilder Budy Myer, que fué champion-bate de la Liga Americana este año... El club Hispano, de New York, ha presentado dos jugadores latinos, en su última exhibición de balom pie frente a los Brooklahattan, de la Liga Americana.... Uno de ellos es Camilo Trabanco, de Cuba; y el otro Santiago Bonilla, del equipo de La Libertad, de Costa Rica... Babe Ruth sigue jugando pelota por New York... El domingo último se enfrentó con la novena de Dazzy Vance y bateó de 4-3, entre ellos dos tribeyes...

Bill Terr sigue buscando los hombres que necesita para reorganizar a sus Gigantes... Bill no tiene ya ningún interés en Dolph Camilli, la primera base de los Phillies... Después de la amarga experiencia que ha tenido con Dick Bartell, y de lo ocurrido a Chuck Clein en Chicago, Terry no quiere saber más nada con bateadores famosos de Filadelfia... El único hombre que le importa de la trouppe de Jimmy Wilson es el pitcher Curt Davis, y Wilson no quiere vender... Los directores del Boston Nacional trataron de vender algunos jugadores en la Serie Mundial, pero, después de muchas conversaciones se encontraron con que los managers rivales sólo desean dos players de su squad Willy Berger y Ed Brandt... Branch Rickey, manager de los Cardenales, dice que se desprenderá de Joe Medwick, Pepper Martin, Billy Walker, Jack Rothrock, Bill Delaney y Ernie Orsatti si le dan los jugadores que necesita... Los Deans no están en el mercado y lo mismo ocurre con la primera base Collins

Observadores imparciales aseguran que el próximo campeonato nacional de base ball se caracterizará por los buenos short stops y las terceras bases que presentará... Joseíto Rodríguez practicará el martes próximo el line up oficial del Marianao... La impresión general de todos los que están siguiendo de cerca las actividades de los clubs que irán este año a la campaña invernal, es que Joe Rodríguez abrirá la season con Strike Valdés en la intermedia y Oscar Rodríguez en el banco... Mooney oficiará en el short stop y Arango en la tercera...

Joe no tiene mucho interés en traer por ahora al catcher Onis... Cortés está jugando en muy buenas condiciones y puede resultar perfectamente el regular del back stop... Joe Williams, cronista del World-Telegram, estima que protestar de los umpires en Serie Mundial es una vieja costumbre de los teams de la Liga Nacional... Si Walter Neusel resulta vencido por Primo Carnera en el bout que ambos han de celebrar en el Garden en el mes de Noviembre, entonces Paulino Uzcudun irá a New York para enfrentarse con Joe Louis... Al Singer, que fué rey de los light weights en época gloriosa está tratando un simpático come-back, pero, hasta ahora no ha tenido resultado... Joe McCarthy, manager de los New York Yankees, ha ofrecido a Benny Chapman y dinero a los Atléticos de Filadelfia por la tercera base Higgins y el outfielder Roy Cramer... Puede que el N. Y. agregue a última hora el nombre del pitcher Johnny Murphy a la transacción... Ahora dicen que Joe Cronin se dedicará por entero a la tercera, pasando a Werber al short... En New York está anunciada una exhibición de Joe Louis en la Habana frente a Isidoro Gastañaga.. Hace días, Chuck Klein, outfielder de los Cubs, tomó parte en un desafío de exhibición celebrado cerca de su ciudad natal, y cuando elevó dos foul flies en sus dos primeras excursiones al bate, un fanático que presenciaba el choque comentó: «Oh, ya Chuck está nuevamente en forma».... Max Baer se encuentra actualmente en su finca de California y ya está hablando de volver.

QUIERE CONVERTIR LA LIGA DEL SUR EN UN CIRCUITO CLASE AA

CHATTANOOGA, Tenn., octubre 17. AP.—Los directores de la Liga del Sur han recibido hoy una proposición para transformar el circuito en liga basebolera de clase doble A., una consideración que dará más empuje a todos los clubs de la misma.

Esta proposición será discutida en el mitin de magnates que se ofrecerá el 11 de noviembre, y si es aprobada, la Liga quedará elevada a la misma categoría que la Asociación Americana, la Liga Internacional y la Liga del Pacífico.

CUPON DEL FANATICO BEISBOLERO
Cervecería "LA TROPICAL"
PALATINO CERRO HABANA

Soy bebedor de sus cervezas TROPICAL y CRISTAL Y HABIENDO LEIDO EN ESTE PERIODICO "DIARIO DE LA MARINA", las manifestaciones del señor Julio Blanco Herrera, hechas a su Jefe de planas de Sports, pido a LA TROPICAL nos traiga para principios del año próximo una NOVENA de las Grandes Ligas americanas y mis deseos serían. Club. .... SABRE CORRESPONDER.

Nombre ....
Calle ....
Ciudad ....

E.C.D. 2016

SEIS PERSONAS SON PROCESADAS COMO RESPONSABLES DEL ASESINATO DE JOSE REY EN LA "PLAYA LARGA"

CAMAGÜEYANAS

PASO LA FECHA DE LA PATRIA. — El glorioso acto de Yara fué conmemorado dignamente por las fuerzas militares de esta ciudad.

Los jefes del Regimiento número 2 «Agramonte» organizaron varios actos que quedaron todos muy lucidos.

El primer número, una parada militar en el hermoso y amplio parque Gonzalo de Quesada, fué la nota más saliente del día. En esa parada tomó parte todo el Tercio Táctico, mandado por el capitán Elio Hortas. Con estas fuerzas, iban la sección de ametralladoras, transportes y sanidad mandadas éstas por el capitán médico Dr. Echemendía.

A continuación marcharon el cuerpo de reservistas femeninas que fué muy celebrado por su excelente organización y marcialidad, luego iba el cuerpo de policía de Camagüey que dió la nota de magnífica y bizarra marcialidad. Fueron muy aplaudidos. Y cerraba esta marcha el cuerpo de bomberos con todo su material rodante.

Las reservistas iban mandadas por el capitán Pilar García y los tenientes Quesada y Díaz y la policía la mandaba su jefe el comandante Díaz Socarrás.

También marcharon en esa parada las bandas militares y municipal que son integradas por inteligentes profesores. Las dos fueron muy celebradas por la brillante ejecución de las marciales marchas que interpretaron.

EL DIA DE LA RAZA.—Dignamente se conmemoró esta fecha de tan grande trascendencia para la América Latina. Los Caballeros de Colón quisieron rendir su mejor tributo ofreciéndonos varios actos que fueron cumplidos en todas sus partes.

Por la mañana a primera hora celebraron una misa en la iglesia Catedral, donde el señor Obispo bendijo la bandera de la raza que inmediatamente fué llevada en procesión hasta la casa social de los Caballeros de Colón, donde fué izada. A continuación se llevó a cabo una sesión solemne y terminada ésta fué ofrecido un ponche.

Por la tarde, desde la una hasta las seis, se dieron conferencias por las distintas estaciones de radio de la ciudad donde tomaron parte inteligentes oradores de la orden.

Y por la noche, cerrando todos estos actos llevados a su fín con gran precisión y de una manera brillante, con broche de oro, se efectuó un gran banquete en el gran hotel Camagüey donde más de doscientos comensales tomaron parte.

A sus mesas, adornadas con el mayor gusto y repartidas en su mayoría individualmente, apartándose así de esa rutina simétrica donde los comensales parecen agentes militares, se sentaron numerosas damas de nuestra mejor sociedad, dando a la fiesta con sus bellezas una nota de distinción, alegría y significación distinguida, ya que con ello se tenía la mayor gentileza llevando a esos actos a la mujer para que con su presencia queden más prestigiadas y hermosas las fiestas.

Damas y damitas de la mayor distinción que no relaciono sus nombres porque sería hacer muy extensa esta crónica.

El hotel Camagüey y con él sus empleados todos, dirigidos por su atento administrador Sr. Juan Acosta, nos pudieron comprobar una vez más, del prestigio y la excelente cocina de este establecimiento donde se llevan a cabo los más suntuosos banquetes que se celebran ya que su nombre por sí solo es una garantía.

Ofreció el banquete el Dr. Romualdo R. Martínez, que estuvo a considerable altura por su magnífico discurso, recordando aquella hazaña homérica de un puñado de hombres, descubriendo el nuevo mundo y dando con ello una prueba del poder de la raza no arredrada ante nada. Luego leyó unas cuartillas el Dr. Romualdo de Varona y por el último el Sr. Melitón Castelló, Gran Caballero, se expresó en breves palabras para dar las gracias a todos los que habían cooperado a la brillantez de aquella fiesta que tendrá gratísimos recuerdos para todos los que tuvimos la dicha de disfrutarla.

EN EL CASINO ESPAÑOL.—También en este centro cultural de la Colonia Española de Camagüey, se rindió culto a la raza celebrando una velada que quedó a gran altura.

A las 9 de la mañana se abrió el acto con breves palabras que pronunciara el presidente de esa sociedad, el atento y culto amigo Ceferino González. Después el Cónsul de España izó la bandera cubana a los acordes del himno cubano y seguidamente se izaron las banderas españolas y de la raza tocando la banda municipal que amenizó el acto, los himnos españoles y de la raza.

El señor Francisco Miranda y Varona pronunció un discurso de muy altos vuelos que fué muy aplaudido y luego siguió el programa interpretando un conjunto de niñas y señoritas preciosas piezas musicales que fueron magistralmente interpretadas al piano.

Y cerró el acto el Sr. Medardo de la Fuente con un brillante discurso que dijo con su habitual y magníficas cualidades de gran orador. Muy bien, a gran altura quedó el Sr. la Fuente pronunciando un discurso que fué grandemente aplaudido por la culta concurrencia que asistió a este acto.

Por la noche un gran baile de socios y con él cerró la Colonia Española de Camagüey, los actos en conmemoración del día más grandioso para la raza ibero latina.

EDUARDO DUMENIGO.—Hoy celebra su santo este caballeroso oficial de la policía de esta ciudad. El teniente Dumenigo muy querido y considerado en esta sociedad por sus grandes méritos, inteligencia y actividad, está siendo muy congratulado por particulares y militares, todos amigos que le aprecian. Con tal motivo la tercera Estación de policía, que es la que él manda, es muy visitada desde por la mañana.

Fuí yo uno de los primeros en cuplir con este deber social con quien tiene siempre para los soldados de la pluma sus mejores atenciones. Allí tuve la suerte de conocer a la autora de los días del teniente Dumenigo, la mujer que supo arrostrándolo todo, lanzarse a la

Marfí $0.50, queda un total de $28.55.

lucha patriótica por la independencia de Cuba, la mambisa Caridad Hurtado. El apellido ilustre que lleva esta cubana ya dice por sí sola del amor a la patria y de la valentía de aquellas espartanas camagüeyanas que todo lo ofrendaron por su emancipación.

NUEVO HOGAR.—Los jóvenes esposos Angela Zaragosi de Tió y el Sr. Mario Tió que ha poco contrajeron matrimonio brindan su nuevo hogar en San Martín 27.

Estos nuevos desposados son hermanos del distinguido matrimonio Zaragosi-García en cuyo hogar se celebró el acto de la boda que fué en la mayor intimidad. Motivo que no fué suficiente para que dejaran de concurrir, además de los familiares, gran número de amigos de la mayor intimidad, que quisieron testimoniarle a Angela y Mario sus mejores deseos por su completa felicidad.

Eterna felicidad que también quiere el cronista llegue a tan distinguidos jóvenes con sus sinceros y mejores deseos.

ECOS DE OTRA BODA.—Celebrada fué en la capital de la República. Eleuterio Vaz, acreditado industrial de esta ciudad unió sus destinos con la distinguida señorita Mercedes Bosch de la mejor sociedad habanera.

Para España, con ánimo de recorrer sus más importantes capitales, partieron Mercedes y Eleuterio y allá en aquellas tierras de nuestros progenitores, donde Vaz tiene sus familiares, pasarán la luna de miel que les deseo sea eterna.

COMERCIANTE ENFERMO.—Urbano Benito, gerente de la importante casa comercial que gira bajo la razón social de Benito y Antón.

Desde hace días guarda cama tan estimado amigo víctima de pertinaz dolencia en la que le asisten con la mayor solicitud su amante esposa y demás familiares.

Que pronto recupere la salud tan distinguido comerciante al que deseamos ver ya de nuevo en sus diarias labores.

ALVAREZ

Grandes fistas en Calimete con motivo del diez de octubre

Los chinos se asociaron a la fiesta de Cuba con gran entusiasmo. Notas de duelo

LOS CHINOS FESTEJARON EL 10 DE OCTUBRE.—La Colonia Asiática del Término Municipal, festejó brillantemente el 10 de Octubre, inaugurando el suntuoso edificio social, con un programa valioso y notable que cofeccionó la Directiva, a cuyo frente figuran mis distinguidos amigos los señores Manuel Chang y Roberto Ja. Durante el medio día, viéronse colmados sus salones, por todo lo que vale y brilla en el término, singularmente el sexo débil, que con su presencia, contribuyó una vez más, a decorar el interesante marco que formaba el grandioso salón, artísticamente adornado con gran profusión de plantas, flores y banderas.

Previamente invitado cortés y gentilmente por los miembros de la Directiva, como representante del DIARIO DE LA MARINA asistí a la gran comida en unión de mis amigos los señores doctor Maristany; Nicolás Noda y Manuel Lay, que comenzó a las 8 p. m. A nuestra llegada al local social, fuimos cumplimentados por los señores presidente y secretario respectivamente. Una vez cambiados los saludos de rúbrica y deferencias consiguientes presenciamos, el maravilloso espectáculo de la quema de grandes piezas de fuegos artificiales, que mantenían la atención de la numerosa concurrencia que se encontraba en los alrededores.

En derredor de la mesa, nos sentamos los comensales, ocupando la Presidencia los siguientes señores: Manuel Chang; doctores Diego López, Calderín, Rodríguez, Hoyos y Haro conjuntamente con la señora de Rodríguez, capitán Y. Rodríguez Duarte, oficial Emilio Ramos, Modesto Orozco, Nicolás Noda, Ramón Hernández, señorita Abru y nuestro muy querido Alcalde, el señor Enrique Ramírez Bello.

Distinguidas señoritas, nos sirvieron durante la comida profusión de variados platos que saboreamos con ricos vinos y abundantes licores, iniciándose al final los consiguientes brindis, siendo el primero el del compañero Hernández Cabrera. Nos deleitaron en su breve peroración, el doctor Hoyos notable e interesante; [illegible] Orozco, feliz y oportuno; Alfredo Prieto patriótico y vehemente y el doctor Rodríguez elocuente como siempre.

Después breves palabras de gratitud del señor Presidente para toda la concurrencia, y finalmente el distinguido amigo señor Genaro Mark, miembro de la Academia China y Director de la hora china del aire C. M. O. K., en 1479 Habana.

Reciban los directivos de esa sociedad la felicitación cordial y sincera que por medio del DIARIO DE LA MARINA les envío, por haber iniciado bajo tan memorable fecha, la apertura del edificio social honra y orgullo de asiáticos y cubanos.

Justo es consignar que fué objeto de múltiples celebraciones, la disposición uniforme y bella del iluminado salón social en cuya pared central, se destacaban entre búcaros de nardos, pensamientos y azucenas, las efigies de los mártires de la revolución, el Apóstol José Martí y el doctor Sun Yant Sen. Reitéroles mis parabienes a la noble y caballerosa colonia asiática del término.

SENSIBLES PERDIDAS.—Ha fallecido en la Habana, la venerable señora Candelaria Padrón, viuda de Rodríguez, de familia prestigiosa y antigua de esta población donde llegaron a tener tanto la extinta como su esposo, desahogada posición, respeto, consideración y el afecto de todo el término. Siempre será recordada por las innumerables obras de caridad que fué su más elevado patrimonio unido a sus múltiples bondades y virtudes.

Reciban todos sus deudos mi más sentida identificación con el duelo que les embarga, y muy especialmente la señora Ramona Padrón; el doctor Gustavo y su querido hijo Amado Rodríguez Padrón, que sentía veneración por su inolvidable madre.

También en el vecino pueblo de el Perico rindió su misión a la madre tierra el señor J. Sardiñas, hermano mayor de nuestro muy querido compañero el doctor Ramón Sardiñas quien se encuentra en estos momentos recién operado de un proceso que le afecta en una mano; el cual en los primeros momentos produjo intranquilidad a sus familiares.

Quiero exteriorizar al caballeroso colega mi condolencia por la pérdida sufrida, deseándole cordialmente un completo y total restablecimiento.

LA SRA. FAZ VIUDA DE LA ROSA.—Desde el martes se encuentra en esta localidad la distinguida señora María Faz viuda de la Rosa, en viaje de descanso en el seno de sus hijos, los amigos Carlos y Pablo, que con sus respectivas familias ocupan la hermosa residencia conocida por la quinta «La Rosa» en esta población. Que su estancia sea grata en impresiones alegres, son los votos que le deseamos a la respetable dama

Bayamo espera que el gobierno haga lo necesario para que continúen las obras de reconstrucción en las rúas

El Club Femenino celebró una alegre jira cerca de la Fábrica de Alimentos. Las fiestas del 10 de Octubre. Un baile infantil. Excursión de los masones a Camagüey

EL CLUB FEMENINO.—La Sociedad «Club Femenino», de la que es su Presidente la Sra. Natividad Sabater de Fernández, celebró su fiesta reglamentaria con una espléndida y alegre gira en la Quinta y residencia de los esposos Sabater Fonseca en la proximidad de la Gran Fábrica Nacional de Alimentos, donde se dieron cita sus socias y jóvenes en número de más de 70 parejas. Muchos obsequios, desde el desayuno; bocaditos; licores; abundante y bien condimentado arroz con pollo y el simbólico lechón de todo almuerzo criollo, con sus respectivos postres, servidos por las Srtas. de la Directiva. Se bailó con el sexteto «Mañana», todo el día hasta horas de la noche. Día de gran alegría y sin el menor contratiempo pasó esa progresiva Sociedad y muy atendidos por los dueños de la casa de quienes quedan sumamente agradecidos.

EL 10 DE OCTUBRE.—El diez de Octubre, día de grandes rememoraciones, tuvo en Bayamo una celebración grandiosa. Desde la víspera 9 en el Parque de la Revolución se congregó todo el pueblo para presenciar el desfile de las fuerzas armadas, Bomberos y Policía para hacer el saludo a la enseña nacional que fué izada a los acordes del Himno Bayamés a las 12 de la noche, pronunciando un hermoso discurso el Dr. Blas A. Domínguez Martí, desde el balcón del Ayuntamiento. Desde el amanecer del nuevo día de la Patria, comenzó la diana mambisa por las calles de la Ciudad. Gran parada escolar en el Pargue de la Revolución ofreciendo flores los niños a las estatuas de Carlos M. de Céspedes. Desfilaron hacia la Delegación de Veteranos donde fueron obsequiados con dulces. Un gentío inmenso invadía los amplios locales del Centro de los viejos libertadores. Abrió el acto el Comandante Gilberto Santiesteban; le siguieron el Inspector Escolar Dr. Esteban Montero Peña y Antonio Gómez Sánchez, Tesorero de la Zona Fiscal. Recitó una poesía titulada «Diez de Octubre» la niña Francisca Fonseca. Más de 2000 niños fueron obsequiados con sus profesores a la cabeza de cada aula. De allí siguieron los Bomberos ya uniformados con su Jefe el Comandante Ramiro González entusiasta e incansable luchador que ha conseguido la fundación de tan benemérito Cuerpo, quien mereció muchas felicitaciones pro su destreza en el desenvolvimiento del personal en número de cuarenticinco con su capitán, tenientes, sargentos y cabos, llegando a la Cámara de Comercio, donde les esperaba su Presidente Sr. Juan Pons y la Directiva. Fueron atendidos por dicha institución espléndidamente. Brindó por la prosperidad del Cuerpo de Bomberos que se fundaba y estrenaba su uniforme y primera vez que hacía acto de presencia al pueblo en fecha gloriosa para los cubanos. Le siguieron el doctor Blas A. Domínguez, abogado consultor de la Cámara, en un hermoso discurso y el doctor Francisco Soto, quien hizo historia y detalles de lo que es y debe ser una institución como la bien titulada benemérito «Cuerpo de Bomberos», señalando la gran necesidad de cooperar todos a que sea una realidad a su complemento la adquisición de una bomba y el material de incendio a lo que nadie debe regatear su concurso, con lo que pueda cada vecino de Bayamo. Arrancó como siempre prolongados aplausos.

BAILE INFANTIL.—Gran baile infantil, a las doce, en la sociedad «Liceo Elpidio Estrada», que causó la admiración del pueblo. La sociedad «Juventud Unida», tuvo su acto social en este día tan memorativo, tomando posesión la nueva directiva, que rige los destinos de la misma, por un año, bajo la presidencia del joven Rafael Paneque González Longoria; una pléyades de señoritas invadió los salones de dicha joven sociedad y muy floreciente, celebrando un espléndido y grandioso baile por la noche, hasta horas del amanecer.

LOS VETERANOS.—A las ocho de la noche tuvo efecto una velada y conferencia en el Centro de Veteranos, disertando con una doctrinal oratoria el doctor Domínguez Martí. Comisiones de Veteranos visitaron el Hospital, la cárcel y portaron ofrendas dedicadas a los mártires caídos por la Libertad de Cuba en los cementerios viejo y nuevo de esta ciudad. Retretas en el Parque de la Revolución y alumbrado extra en todas las Sociedades. Ese fué el Programa del día 10 de Octubre celebrado en Bayamo.

UNA GRAN VERBENA organizada por la Asociación de Dependientes los días 9, 10 y 12 día de la raza se efectuó en el amplio solar de la casa Ayuntamiento frente al Parque, donde se hacía imposible transitar por la aglomeración de todo el pueblo que se congregó allí; tres orquestas, septetos y tres departamentos de bailes; kioskos criollos y de todas clases, donde se servían comidas, refrescos y bebidas etc.

NATALICIO.—Celebró su primer año de nacimiento el hermoso y simpático niño Herich hijo de los esposos Federico Castro e Iris García, en su hermosa residencia de la calle Avenida de Castro, donde se congregaron una legión de niños y niñas que dieron un hermoso lucimiento a tan simpática como espléndida fiestecita con el acto monísimo de apagar él mismo festejado su belita clavada en el kake que fué después repartido entre los asistentes e invitados. Mucha alegría reinó en la morada de nuestros amigos los esposos Castro y García a quienes deseamos puedan celebrar por muchos años más tan agradable fiesta.

EXCURSION A CAMAGUEY.—La excursión a Camagüey que inició la Logia J. O. Saco se llevó a efecto el domingo saliendo de esta Ciudad para el Legendario pueblo de Agramonte en tres omnibus, que se unieron a los de Santiago de Cuba de la Logia Oriental. De Bayamo asistieron la Logia en pleno y casi todos sus miembros con sus respectivas esposas y según la impresión que ha podido recoger el Corresponsal les fué muy agradable la estancia en la ciudad de los típicos tinajones donde fueron muy agasajados y aendidos después de los actos de rúbrica de dicha Institución.

LA BANDA MUNICIPAL.—Pedimos al señor Alcalde Municipal que haga un esfuerzo por uniformar la Banda Municipal ya que el Cuerpo de Bomberos sale a la calle bien entrenado con su traje especial y luce la bandera de Cuerpo a la par que la enseña Nacional.

A OBRAS PUBLICAS.—La Secretaría de reparación necesaria le interesamos que ordene la reparación del puente de la carretera, sobre el río Bayamo, clavando o atornillando las planchas que forman la pasarela para los vehículos, a fin de evitar desgracias y que preserven los tablones para más duración pues están completamente sueltas y dispersadas por todo el puente. Es verdaderamente deplorable el descuido del Departamento en una obra pública y de servicio general que con un pequeño costo no haga ese trabajo. Ya los vecinos e Industriales como el señor R. G. Haines de la fábrica de mantequilla «Hacienda», lo ha reparado dos veces, pero necesita una atención mayor. Esperamos que atienda el Gobierno a esa necesidad.

OBRAS PARALIZADAS. — Las obras de las calles paralizadas y como todo lo que se empieza algún día ha de acabarse, así esperamos los bayameses que el Gobierno atenderá a esa tan importante obra.

POLITICA.—El CND celebrará el día 20 Asamblea Municipal para la postulación de los candidatos Municipales y Provinciales. Como siempre hay divergencias y contrariedades que es posible se resuelvan a favor de quien tiene la mayoría de Delegados; el señor Manuel Hernández Milanés, para la Alcaldía Municipal de Bayamo. Así nos lo han informado de buena fuente. Los Liberales aún no han fijado fecha y también pasan por divergencias y antagonismos.

ALFONSO ALERT,

En San Juan de los Yeras reciben con agrado una selección

Se trata del nombramiento de nuevo delegado de la Colonia Española de la Perla del Sur

POR LA COLONIA ESPAÑOLA DE CIENFUEGOS.—Ha sido nombrado nuevamente Delegado de la Colonia Española de Cienfuegos en este pueblo, el Sr. Andrés Retes, que desempeñó ese cargo durante varios años, hasta septiembre de 1934, a satisfacción de la Directiva y asociados en general. También ha sido nombrado cobrador de esta Delegación el honrado y activo asociado, Leopoldo Fleites. Ambos designados ya han tomado posesión de sus respectivos cargos.

El Sr. Retes ha recibido la Delegación con el cobro de recibos algo atrasado; pero tenemos la seguridad que dentro de poco tiempo esos cobros estarán al día.

Es necesario que todos los asociados laboren unidos, a fin de que el número de éstos aumente en esta Delegación, para tener la satisfacción de ser la más numerosa de todas las que integran la Colonia Española, como ocurrió en otras épocas.

Aprovechamos la oportunidad para advertir a los asociados hacia los médicos que forman el cuerpo facultativo del Sanatorio «Purísima Concepción», así como de las atenciones de que son objeto los socios recluídos, y no recluídos. Cada día mejoran los servicios, cada día se trata de proporcionar más comodidades a los señores asociados.

JUNTA DE EDUCACION.—El día 6 del presente mes celebró sesión ordinaria la Junta de Educación con asistencia de todos sus miembros: Abelardo Valladares, Presidente; Dres. Carlos Díaz-Silveira y José R. Solsona.

Entre otros acuerdos tomó el de establecer la doble sesión en las escuelas urbanas del Distrito a partir del día 4 de noviembre próximo venidero.

JUNTA MUNICIPAL ELECTORAL.—En la tarde del día 9, la Junta Municipal Electoral designó los locales en que han de actuar los Colegios Electorales en los próixmos comicios. En el Término funcionarán dieciseis Colegios, todos en las escuelas públicas.

EL GRITO DE YARA.—En la Escuela número 1 de esta cabecera se celebró en la mañana del 10 esta fecha patriótica, con asistencia de más de trescientos niños, los nueve maestros que prestan servicios en dicho plantel, el Sr. Presidente de la Junta de Educación y mucho público. Entre éste observamos muchas señoritas y jóvenes exalumnos de este centro escolar.

El programa desarrollado fué oportunamente aprobado por el Sr. Inspector de Distrito. Constaba de trece números, entre discursos, poesías e himnos patrióticos. Todos los números fueron bien interpretados y aplaudidos.

MUERTE SENTIDA.—Ha dejado de existir, víctima de penosa y prolongada enfermedad, el honrado vecino de este pueblo y amigo muy estimado. Juan Aguila García. Muy sentida ha sido esta desaparición, porque el extinto gozaba de profundas simpatías.

Puede decirse que todo el pueblo desfiló por la casa mortuoria para rendirle tributo de simpatía y cariño, al amigo desaparecido.

El sepelio fué una manifestación espontánea de admiración al desaparecido y sus familiares.

Llegue hasta sus afligidos hijos y demás deudos, nuestra sentida expresión de condolencia.

VICENTE AGUILA
Corresponsal.

DENTRO DE POCO TENDRA SANTA FE OTRO TEMPLO EN UN LUGAR CENTRICO

EL 10 DE OCTUBRE.—Hubiera pasado aquí casi inadvertida esa gloriosa efeméride, que marca nuestro almanaque patriótico, como viene ocurriendo hace varios años, a no haber sido por un baile de pensión que tuvo efecto en la noche de ese memorable día del pueblo cubano.

Inmensa concurrencia y mucho entusiasmo motivó que dicha fiesta bailable se prolongase hasta las cuatro de la madrugada. Y no de otra suerte tenía que suceder, si se tiene en cuenta que en este pueblo no se bailaba desde hace varios meses debido a la espantosa depresión económica que lo ha venido agobiando.

TENDREMOS UNA NUEVA IGLESIA.—La que le prometiera hace unos cuatro años a nuestros feligreses católicos, Monseñor Ruiz, Arzobispo de esta Diocesis, parece, por lo que se rumora, comenzará a construirse próximamente en lugar céntrico de este pueblo.

De que en esta vez puede convertirse en hermosa realidad ese rumor, nos lo viabiliza que lo hemos recogido de fuente autorizada, aunque para creerlo basta con saber, que junto a esa promesa hecha en años atrás está unido el buen afecto y simpatía que el Ilustre Prelado siempre sintió por este lugar donde sus vecinos también experimentan por él, ferviente devoción y distinguido aprecio.

M. F. JULBE,
Corresponsal.

LOS MATADORES SE ENTERARON DEL DINERO QUE TENIA ANTES DE LLEVAR A CABO EL DELITO

Al chofer que condujo a la víctima a la calle de la Refinería y luego a la playa, le dieron diez pesos por su concurso. El ataque se inició en la cocina de casa

CARDENAS, octubre 17. DIARIO. Habana.—Según el nuevo auto dictado hoy por el Juez de Instrucción doctor Manuel de la Concepción Valdés, además del procesamiento de los individuos Faustino López, Rogelio Mesa y Emilio Ramos, se procesa también por el crimen de Playa Larga, en la causa número 557, de 1935 a Manuel Molina, Martín Piloto y Emiliana Torres, acusando a los seis como autores de la muerte de Jose Reyes, Relata el auto que la víctima estuvo paseando en el automóvil de López la noche del crimen, y que fué llevado de 1 a 2 de la madrugada a la Plaza del Mercado, en cuyo lugar tomó unas copas con Manuel Molina, invitando éste a Reyes a una fiesta donde había mujeres. El chauffeur López llevó a Molina y a Reyes a la casa de Rogelio Mesa y allí la mujer de Mesa, nombrada Emiliana Torres, llevó a Reyes a otra casa de Mesa, en Refinería número 139, en la que se celebraba otra fiesta, y donde se hallaban los otros dos procesados Emilio Ramos y Martín Piloto. Allí por los citados individuos se hizo una ceremonia para ver el dinero que llevaba Reyes, y llevado éste a la cocina, Molina le dió un fuerte golpe en la cabeza que lo dejó sin conocimiento. En tales condiciones Molina, Mesa, Piloto y Emiliana Torres, a presencia de Emilio Ramos, llevaron el cuerpo de Reyes a Playa Larga en la máquina de Faustino López, donde la víctima recibió nuevos golpes y heridas de estilete en el rostro, dejando los autores el cadáver junto a los arrecifes, después de levarle el dinero, las llaves y todo lo que tenía en los bolsillos el occiso. Después de repartirse el dinero los acusados, le dieron al chauffeur diez pesos por su trabajo. Los seis procesados han ingresado en la cárcel de esta ciudad. GONZALEZ BACALLAO. Corresponsal.

Información Telegráfica del interior de la Isla

Por nuestros Corresponsales a través del hilo directo del DIARIO

HABANA

CAUSARA GRANDES PERJUICIOS LA SUSPENSION DE MOLIENDA DEL CENTRAL MATANZAS

GUINES, octubre 17. DIARIO. Habana. — Asegúrase que no molerá este año el central «Amistad», de la Compañía de Gómez Mena, causando ello enormes perjuicios a la economía de esta zona. Los antiguos empleados y obreros se proponen recabar del Gobierno que impida lleven a cabo esa medida que tanto les perjudica. — SUAREZ, Corresponsal.

HERIDO GRAVEMENTE POR SU CONCUBINA

SANTO DOMINGO, octubre 17. DIARIO. Habana. — En la finca «Cerrito», Conrada Núñez le dió una puñalada sobre la tetilla izquierda a su concubino Juan Vázquez Dueñas. Su estado es grave. — CORRESPONSAL.

MUERTO A TIROS MISTERIOSAMENTE

SANTO DOMINGO, octubre 17. DIARIO Habana. — En el crucero «La Criolla», en la carretera Central, fué encontrado un individuo de la raza blanca que yacía cadáver, presentando cinco heridas de arma de fuego. No ha sido idetnificado.— CORRESPONSAL.

SE FRACTURO UNA SEÑORA CUATRO COSTILLAS EN UN CHOQUE AUTOMOVILISTA EN MARIANAO

MARIANAO, octubre 17.—En el Hospital Militar de Columbia, el capitán médico Bernardo Cardelle, asistió a Elvira Marzábal Valcárcel, natural de España, de 36 años de edad, y residente en la Avenida 7, entre 26 y 28, en el Reparto Miramar.

La señora Marzábal presentaba la fractura de la quinta, sexta, séptima y novena costillas del lado izquierdo, fractura del cúbito izquierdo por su tercio superior, herida contusa en la región frontal izquierda, contusiones en la misma región y múltiples contusiones y escoriaciones diseminadas por el cuerpo, sindo su estado grave. Fué trasladada al Hospital Calixto García.

Al Centro de Socorro del Vedado fueron conducidos también Francisco Suárez Martín, de 29 años, vecino de Industria 4; Eduardo González Abreu, de 43 años, residente en Prado 70, que presentaba ligero estado de embriaguez; Octavio la Pera, de 26 años, vecino de Cueto 90; Fermín Suárez Martín, de 29 años, residente en Luyanó 191; y Ramón Díaz, avecindado en Santos Suárez 135, los que fueron reconocidos por el doctor La Torre.

El sargento de la Marina de Guerra Constitucional, Lucilo Huerta, que se encuentra prestando servicios en la calle 7, y que condujo a la lesionada Marzábal al Hospital, le declaró al teniente de la Policía Municipal Andrés Amoedo, que se constituyó en el Hospital de Columbia, que sintió un fuerte topetazo en la Quinta Avenida, viendo que dos autos habían chocado y en el césped se encontraba una señora herida y varias personas más, por lo que procedió a conducirla al centro benéfico, encargándose de los otros lesionados el personal de una perseguidora que por allí pasaba en esos momentos, conduciéndolos al Centro de Socorro del Vedado, ignorando cómo pudo haber ocurrido el accidente.

La señora Marzábal declaró que viajaban por la Quinta Avenida en dirección a la Habana en el auto 8537, que manejaba Francisco Suárez Martín, natural de San Antonio de Cabezas, de 29 años de edad, y vecino de Industria 4; que al llegar a la calle 20, salió con excesiva veocidad otro automóvil marcado con el número 15042, manejado por Ramón Déaz Fernández, natural de España, de 44 años de edad, y residente en Santos Suárez 135, en la Habana, chocando con el auto en el que ella viajaba, estimando a este último responsable del accidente.

Momentos después el vigilante Fernando Cardona condujo a la Jefatura de Policía a los chauffeurs responsables del accidente, los que se acusaron mutuamente de exceso de velocidad. El sargento Rolando Prieto los ingresó en el vivac poniéndolos a la disposición del Juez de Instrucción.

ACUSADO DE ASALTO Y ROBO UN DELINCUENTE

Los vigilantes de la Policía Municipal cabo Antonio Martínez, Carlos Valdés y Alejandro García, procedieron esta noche al arresto del conocido delincuente Alberto Martínez, s. o. a., natural de Santiago de Cuba, de 23 años de edad y residente en la finca San José, en el pueblo de Artemisa. El arresto se efectuó a petición de José Losada González, del mismo domicilio del anterior, el que manifestó a las autoridades que el Martínez se encontraba reclamado por la Policía Secreta Nacional en una causa por asalto y robo.

Momentos después de haber ingresado el acusado en el vivac municipal, se personaron en la Jefatura el segundo Jefe de la Secreta, Guillot y el Subinspector Aragón, que los acompañaba José Lorada, siendo este último acusado por el Martínez, de ser un viejo delincuente, conjuntamente con él y que ha cumplido condena de ocho años de presidio acusándolo de tener armas de fuego. Guillot se hizo cargo del preso, trasladándolo a la capital.

Ocupan gran cantidad de litros de

OCUPAN GRAN CANTIDAD DE LITROS DE BEBIDA CLANDESTINA EN MARIANAO

El inspector de la Secretaría de Hacienda Gerardo Tosco León, procedió en el día de hoy a recorrer varios establecimientos del término con el fin de comprobar si los licores en existencia tenían el correspondiente conduce. Personado en los establecimientos de José Bello López, de Columbia y 20, ocupó 35 litros de vino y un barril de 30 litros, sin que su dueño pudiera justificar su procedencia, por lo que se le decomisó el licor; Celestino Sarasola Busto, de Concepción y Norte, se le ocuparon 36 botellas de ron sin sus correspondientes documentos. Celestino Alvarez Fernández, de Calzada le Columbia y Mendoza, un garrafón de ron, uno de ginebra y uno de vermouth, sin que pudiera decir dónde fueron adquiidos por lo que se decomisaron.

PROCESADO POR INFRACCION DE LA LEY DE DROGAS

Por el Juez de Instrucción fué procesado con dos mil pesos de fianza el asiático Chio Jan, por infringir la Ley de Drogas.

PERDIO UNA CARTERA CON 218 PESOS

En la Estación de Policía denunció Severo Palma Céspedes, vecino de Güira de Melena, que transitando por el pueblo se le extravió una cartea conteniendo la cantidad de 218 pesos.

En el Centro de Socorro, el doctor Gálvez asistió de lesiones menos graves al menor Mario Valdés Sánchez, de 11 años, vecino de Pedraje sin número, en El Cano, el que fué mordido por el perro de un vecino.—A. Martínez, Corresponsal.

MATANZAS

FALLECIO EN LA CARCEL DE MATANZAS UNA COMPLICADA EN UN INFANTICIDIO

MATANZAS, octubre 17. DIARIO. Habana. — Falleció hoy en la Cárcel de esta ciudad, María Rojas Rabelo, recluida con motivo de la causa por infanticidio seguida a su hija Inés Expósito, y para quien el Fiscal pedía diez años de prisión por haber inducido a su hija al crimen. Desde que le fué notificada la petición de pena había perdido la razón, negándose a ingerir alimentos.

SE AHORCO EN EL PARQUE CENTRAL DE MATANZAS

Hoy se privó de la vida ahorcándose en un arbusto del Parque Central, un individuo de la raza blanca, como de 35 años, que no ha sido identificado aún, estando expuesto el cadáver en la Necrópolis de San Carlos. La Policía ha podido saber que, según versiones, había adquirido en el Mercado dos fracciones del billete premiado con el «gordo» de la Lotería, vendiéndolas ayer. Dicho individuo se hallaba en Matanzas de tránsito. — LOVIO, Corresponsal.

SANTA CLARA

VICTIMA DE LA MISERIA SE AHORCO UN HOMBRE EN RANCHO VELOZ

RANCHO VELOZ, octubre 17. DIARIO. Habana. — En torno al hallazgo del cadáver de un ahorcado—de que informé anoche—he de agregar que se trata de una víctima de la miseria originada por el último ciclón. Se nombraba Domingo González Sosa, de 23 años de edad. Al igual que sus familiares, entre ellos una mujer y dos niños, no pudo encontrar trabajo, como está ocurriendo a infinidad de campesinos. Desde hace muchos días no probaba—como los suyos—otro alimento que leche de vaca sin sal, pr lo que, aburrido, puso fin a sus días.

Durante nuestro recorrido hemos podido apreciar que existen muchos hogares rurales que presentan un terrible aspecto de hambre y miseria, sin que las autoridades realicen esfuerzo alguno para aliviar esa situación tan grave.

Cuando regresamos, anoche, notamos que muy pocos vecinos tenían la luz encendida, por carecer de medios para comprar petróleo. — SARABIA, Corresponsal.

ORIENTE

INICIACION DE NUEVOS ABALLEROS CATOLICOS

S. DE CUBA, octubre 17.—DIARIO Habana.—En el templo Dolores, efectuóse la iniciación de cuarenta y cinco Caballeros Católicos, vistiendo la iglesia sus mejores galas, asistiendo al acto varios centenares de personas. La iniciación se celebró ante la Virgen de la Caridad del Cobre y la bandera cubana, Presidió el actor el doctor Almodóvar y el doctor José Navarrete.

ASAMBLEA PROVINCIAL

Efectuose la Asamblea Provincial centrista, siendo electo Presidente el doctor Armando Puyés, siendo proclamado el doctor Carlos Manuel de Céspedes. La Asamblea quedó constituída en sesión permanente.

INOXICADA CON TINTA RAPIDA

Manuela Leal de Alvarez, esposa de Bernardo Alvarez, vecina de Bayamo, de 18 años, de edad, fué asistida en Emergencias de una grave intoxicación producida por la ingestión de tinta rápida. Zoila padece de una enfermedad de la piel y ha solicitado su ingreso en el Hospital Civil de esta ciudad. Desconociendo los motivos, por que le negaron su ingreso en dicho Hospital, tomó tan drástica medida, a fin de no morir paulatinamente.

EL TRIBUNAL DE URGENCIA

El Tribunal de Urgencia, celebró un importante juicio, procedente del Juzgado de Mayarí, contra el comerciante Claudio Girón San Miguel persona honrada, que goza de general estimación, acusado por el Juez de Mayarí de injuriar al Ejército y tener armas, por desacato, amenazas de muerte y otras acusaciones falsas, por encontrarse enemistado con el comerciante. Gran número de testimonios, fueron presentados en su favor entre estos el teniente del Ejército señor Chávez varios militares y comerciantes y elementos del pueblo que declararon a favor del acusado, comprobándose las falsas acusaciones debidas a la venganza. El Fiscal Navarete solicitó la absolución, quedando el acusado en libertad en medio de los aplausos del público. El abogado defensor doctor Fernández Plá solicitó del Tribunal la formación de causa contra el citado Juez, presentando numerosos testigos, contra varios hechos delictuosos cometidos por el Juez.—García. Corresponsal.

ANIVERSARIO DE LA MUERTE DEL CAPITAN OCTAVIO COBIAN

S. DE CUBA, octubre 17. DIARIO Habana. Mañana se cumple el primer aniversario de la muerte del capitán de policía, Octavio Cobián, destrozado al recoger una bomba en la Avenida Michaelsen. El capitán Cobián Medina fué Jefe de la tercera Estación de policía de esta ciudad. A la peregrinación dedicada a su memoria, asistirán fuerzas del cuerpo de policía, de bomberos y del Ejército, las autoridades civiles y militares, con bandas de Música, hasta el cementerio.

HACIA LA HABANA

Urgentemente embarcó hacia la Habana el Jefe del Partido Liberal de esta provincia doctor Luis Caiñas, quien vá a conferenciar con el jefe del Partido.

FALLECIO UN DEMENTE

En el Vivac municipal falleció el haitiano Ismael Josen, haitiano, de 23 años de edad, procedente del Central Ermita al que por tener perturbadas sus facultades mentales fué a ingresar en el Hospital Civil.—García. Corresponsal.

Estima necesaria el vecindario de la vi... de Camajuaní una amplia investigaci... acerca del caso del comerciante Medi...

No cree que los hermanos Monteagudo fueran a consumar un asalto, inclinándose a creer que se trata de algu... transacción que dió lugar a una divergencia de cri...

CAMAJUANI, octubre. (Por correo).—Sobre los hechos desarrollados en la mañana de ayer, en este pueblo, de los cuales aparecen acusados de pretender asaltar al comerciante Medina, nosotros hemos querido investigar el origen de lo ocurrido con el único propósito de conocer la forma en que se desarrollaron y sus motivos.

Según hemos podido observar, se están haciendo los más diversos y movidos comentarios sobre lo ocurrido, que según los comentaristas, no se trata ni de gangsterismo ni de asalto al comerciante José Medina, porque dicen conocer a los acusados y éstos resultan ser personas trabajadoras y honradas que nunca cometieron actos de esta índole, habiendo estado trabajando en Vega Alta y la Finca Coronas sin que jamás se les conociera autores de ningún acto de raterismo.

Los que comentan insistentemente el hecho aseguran ser personas de buena moralidad y conducta, sin antecedentes penales y para esta comprobación se dice que se pedirá una investigación de los hechos.

Nosotros, por nuestra parte, recogemos lo que dice el comentario de la calle que es lo que aquí estampamos, sin ninguna conjetura por nuestra parte.

En nuestros deseos de informar ampliamente sobre lo ocurrido, hemos investigado sobre este caso y hemos recogido las manifestaciones de algunas autoridades y después las declaraciones del señor José Medina prestadas ante el Juez doctor Tablada.

El capitán de la policía, señor Juan Ferrer al inquirir detalles del caso ocurrido nos dice que uno de los acusados se presentó en el referido establecimiento, amenazando al señor Medina, y que al intervenir el vigilante Alberico Cortés, lo agredió quitándole el club, con el cual agredió al cabo de la policía, Manuel Pérez, cuando trataba de conducirlos a la Jefatura, y que después trataban de fugarse.

LAS ACTUACIONES.—El doctor Máximo Fernández Tablada, Juez Municipal, y el Oficial Conrado Guerra, iniciaron las actuaciones correspondientes y a las cuatro de la tarde fué citado para declarar el señor Medina, y presentados los acusados tomándoles declaración a todos.

LOS DETENIDOS.—Los detenidos Julio y Ramón Monteagudo negaron los cargos y las acusaciones que se les hacen, y según parece los cuchillos son de su uso en las labores del campo a cuyo fin lo... taban pero sin tratar de agr... nadie con estas armas.

DECLARACION DE MEDINA... comerciante José Medina, com... y dice ante el Juez, que e... sentado en la carpeta que... reja cerrada, se presentó Julio... teagudo en actitud amenazan... un cuchillo que portaba, en el... mento que salían del patio ha... puerta, y al requerir la pre... de un vigilante, entonces empr... la marcha.

Dice el declarante que ant... actitud, él se levantó de su... to por temor a ser agredido, y... nifiesta que había otro en el... tal.

A preguntas del Juez, decla... no conoce a los detenidos ni h... nido nunca trato ni negocio... con ellos, siendo hoy la primer... que los veía. Sobre la agresi... cabo de la policía, dice que... teró después ante el escánd... público, pero que no lo pre... y termina diciendo que casi... asegurar que trataban de rob...

EL COMENTARIO.—Los que... nocen a estos jóvenes Montea... dicen que viven en esta villa... barrio de Pueblo Nuevo, y que... incapaces de cometer tales... asegurando que el móvil de... rrido tiene que depender de... negocio que hubieran hecho... Medina, ya que nunca se les h... nocido ni como rateros ni de... antecedentes, según se ha publ... siendo personas honradas y tr... doras. El público está comen... vivamente las acusaciones qu... san sobre ellos y algunos dice... se originó una disputa parec... una diferencia en una trans... comercial, y cuando Julio ac... ñaba al vigilante hasta la Jef... el otro hermano al verlo pre... el motivo entablándose una... sión que dió origen a la reyerta... la policía.

Se dice que algunos de los qu... nocen de cerca el caso, se pre... taron a declarar la verdad para... virtuar las malas interpreta... que se le han dado al asunto,... fin de que la justicia resplan... en todos sus mínimos detalles.

LA OPINION GENERAL.—Se... opinión de los que conocen a... hermanos Monteagudo, las auto... des deberán practicar una inves... ción sobre la forma en que se de... rrollaron los hechos, a fin de po... hacer cargos y depurar respons... lidades, insistiendo en que n... trata de asalto ni de acto de ba... lerismo alguno como se dijo en p... cipio.

NUESTRA LABOR INFORMATIVA.—Nuestra labor informativ... este caso como en todos, se c... tó a dar la noticia, según datos... cilitados en los centros oficiale... que nosotros no tenemos más... rés que servir al público, de... manera imparcial, y contribui... las propias autoridades a escl... cualquier hecho delictuoso que... meta, pero sin adulterar la n... ni presentarla de forma capri... como algunos pudieran cree... principio. El resultado de n... investigaciones, ya el lector la... cuentra en la presente inform...

No obstante esta aclaración... estimamos innecesaria, abun... en la opinión de muchos, en c... to a que se investiguen bien lo... chos, desarrollados y el motivo... los originó.

Enrique Quirós
Corresponsal.

SAN LUIS, (Pinar del Río)

NUEVA DE AMOR.—Por mi estimado amigo, el correcto Joven, Máximo Coucet, empleado en el Comercio de esta plaza, ha sido pedida la mano de la linda jovencita Olga Perera León.

Hasta los felices prometidos hago llegar mi más cordial enhorabuena.

MUERTE SENTIDA.—En la capital de la República y tras cruel enfermedad, dejó de existir, joven aún, el distinguido Dr. Juan F. Sordo Cuervo, ex-comandante médico del Ejército Constitucional.

Hasta sus numerosos deudos y muy especialmente a su tío, nuestro querido amigo el Dr. Herminio Cuervo, hacemos llegar estas frases de sentida condolencia.

Descanse en paz.

CHISMOGRAFIA.— Un amigo, chistoso como yo, me ha dicho... que... un joven extranjero, que desde hace tiempo reside entre nosotros, está prendado de una graciosa jovencita de ojos negros.

El reside en Juan Romero, ella ...no.

Otro joven trigueño, cuyo apellido empieza con «P» se alegraría mucho de que Cupido hiciera «blanco» con su flecha, en el corazón de una gentil rubita, que comienza a brillar en nuestros salones.

Basta por hoy.

Se jugará una se... de 3 juegos entre victoriosos team...

El «Alava Tennis» se dispone a conquistar pron... una posición bien destaca...

EL CICLON.—No fué muy trágica la visita del meteoro... cruzó por estos contornos y que... tó tan despiadamente a tantos... res, pero pasamos horrorosas e... minables horas a causa de los... merables trastornos que nos o... naron las fuertes lluvias, acomp... das de las ráfagas de viento, ... a medida del tiempo adquiriero... yor intensidad.

Pero, gracias al Ser Supremo... este central fueron pocos los... gos. La casa de ingenio perdió... del techado, el viento jugó con... jas de todas las casas de vivi... y algunas partes del tendido el... co fueron barridos.

A pesar de estos destrozos n... vimos que lamentar desgracias p... nales tanto en el central com... el campo, donde siempre el hur... bate más fuerte.

STADIUM «ALAVA».—El pró... domingo, comenzará en los ter... de nuestro Stadium una gran... que constará de tres juegos, entr... team local y el del central... guaro».

Esta serie promete ser muy... resante por la categoría de... clubs y en la cual esperamos,... siempre, que salga triunfante el... «Alava». Aunque realmente será... lucha reñida, puesto que los man... tienen anunciado sus mejores... ups.

«ALAVA TENNIS CLUB».—... días pasados la novel sociedad «... va Tennis Club» celebró una... general de asociados a la que a... una selecta concurrencia, y que... más de tratarse asuntos de mucha... portancia, se efectuaron elec... saliendo triunfante la siguiente... tiva:

Presidente: Doctor Fernando R. ...rra; vice: Señora Caridad E. de ...rra; Tesorero: José Fernández ...vez; Secretario: Juan R. Iglesias; ... Vocales: Zoilita del Río; Reyes ...nández; Luciana A. de Iglesias; ...melina Carreras; Victoria L. de ...tínez; Nena F. de Muñiz; José A. ... Martínez; Pedrito Díaz; José A. ...rraus; Eduardo Suárez; Ismael ...mo; Luis C. Fernández; y José ... Fernández.

DISTINGUIDA FAMILIA.—Ha... lado su residencia en este central... apreciable señora Marta y su... hija Martica, esposa del doctor... drés Calleja, que recientemente... nombrado Administrador de este... genio.

El doctor Calleja desde hace m... chos años está relacionado con la in... dustria azucarera, por haber adm... trado varios ingenios, principalm... en la provincia de Santa Clara,... de él y su distinguida famili... muy apreciados y queridos.

M.E.C.D. 2016

...NO CINCO PUNTOS EL AZUCAR CRUDO DE FILIPINAS CORRESPONDIENTE A LA CUOTA DEL PROXIMO AÑO

...LSA DE LA HABANA

...CION OFICIAL DE AYER EN LA BOLSA DE LA HABANA

...Obligaciones	Comp.	Vend.
...de Cuba:		
... 1902	98	103
... Int. 1905	89	93
... y medio, 1909	94	99
... 1914	98	108
... (5½) 1923	98	100
...cas (5½) 1945	33¾	36
... Oro (5½) 1935	18	40
... de Depósito de ...iones Oro	10	20
... (5½) 1940	91	100
... Morgan (Se... 5½% — 1927:		
...e 1 julio 1935	98	103
...e 1 julio 1936	96	103
...e 1 julio 1937	95	102
... la Hipt	98	110
... 2a Hipt	99	110
... Asturiano	39	—
...rial, Serie B	40½	—
	38	47
... Obligs no hipt	7	12
	100	109
... (Consol)	34	35½
...ctric, Debentures no hipt	4½	5½
... Matanzas	92	—
... La Metropolita...		
	10	—
... de Abasto y ... la Hipt	39	50
...ábrica de Hielo	101	105
... Serie B	95	—
	85	90
	10	—

...CIONES	Comp.	Vend.
... Territorial	—	—
...rial (Benef)	—	—
	18	40
... Consolidados de P	3½	4½
... R.R.	—	—
... Jarcia	10	—
... Utilities Com.	33	39
... Utilities Com.	12	20
... Railway Com.	2½	6
... Railway Com.	¼	⅝
... P	48	55
... C	9	14
... de Cuba	3⅜	6
... La (Seguros)	65	—
...an Auto	100	—
... P	8	—
... C	1¼	—
... Fábrica de Hielo	139	—
... Fábrica de Hielo, ...iarias	29	34½
... P	20	80
... C	4	20
... P	35	54
... C	11	—
	2	2¾
... Oil	2½	5

...IZACION A TERMINO

...yer, a las 3.30 p. m.

...: días 15 y último de mes

...y Obligaciones	Comp.	Vend.
...de Cuba:		
..., 5 por 100	98	103
... Interior	89	93
..., 4½ por 100	94	100
...organ, 5 por 100	98	106
...organ 5½ por 100	98	100
... Públicas, 1945	34⅛	37
...ciones Oro	19	35
... de Depósitos de ...aciones Oro	11	18
	91	97
... 1935, H Morgan	98	106
... 1936, I Morgan	96	105
... 1937, J Morgan	95	104
...miento, 1a	99	110
...miento, 2a	99	110
... Asturiano	39	60
... Internacional	39	46
... Internacional, no hipt	7½	12
... Electricidad	100	110
... Railway Co	34⅜	37
...ectric Ry Comp, no hipt	4⅝	6
... de Matanzas	90	—
...Habana, Serie B	98	—
... Fábrica de Hielo	100	—
... Telephone Co	85	90
	10	—

ACCIONES

	Comp.	Vend.
Cervecera Internacional	20	40
F C Consolidados, P	3½	4½
Cuba Railroad, P	7½	—
H E Utilities, Prefs	34	39
H E Utilities, Pretes	11	20
Hav Elec Ry Co, P	2½	6
Jarcia, P	49	55
Jarcia, C	9	15
Licorera de Cuba	3½	6
Naviera, P	9½	11
Naviera, C	1⅜	1¾
Nueva Fábrica de Hielo	140	—
Nueva Fábrica de Hielo, benficiarias	29	—
Teléfonos, P	38	—
Ferrocarriles Unidos	2⅛	2¾
Unión Oil Co	2⅛	3¾

Cotizaciones

NUEVA YORK, octubre 17. AP.—Cotizaciones de la Bolsa de New York:

Acciones: 1.613.437.

Bonos: $11.518.900.

COTIZACION DE LA PESETA

La peseta española se cotizó al cierre del mercado ayer, a razón de 7.30.99 por dólar.

COTIZACION DEL FRANCO

El franco francés se cotizó ayer al cierre del mercado, a razón de 15.12 por dólar.

COTIZACION DE LA LIBRA

La libra esterlina se cotizó ayer, en el mercado local, a $4.91½.

CIERRE DE LOS VALORES EN LA BOLSA DE N. YORK

NEW YORK, octubre 17. (Por el hilo directo de Luis Mendoza & Cía.) Las acciones se sumieron hoy en un lento proceso de oscilación que bien poco pudo haber servido de entretenimiento a los observadores del mercado. En general, el tono era firme, a veces fuerte, y en algunos casos—del tipo conocido por «especialidades» — se registraron buenas alzas. Pero casi todos estos movimientos estaban constreñidos a un área de fluctuación estrecha, preponderando en todo momento la cautela. Las acres censuras de que está siendo objeto la política fiscal del Gobierno y los peligros de los constantes gastos federales tal como el présidente de la Cámara Nacional de Comercio los ha puesto de manifiesto, tienen la virtud de mantener constantemente la cuestión de la inflación ante la mirada del mercado de acciones. En cambio el Secretario de Comercio Roper ha tenido uno de sus usuales gestos conciliatorios con los intereses mercantiles defendiendo al mismo tiempo la política del Gobierno, que segun él tiene por objeto quitar los obstáculos que se interponen a la cuerda práctica comercial y abrir nuevos campos a los negocios. Las acciones parecen estar asimilando la liquidación de utilidades y reforzando su posición interna de manera bastante confiada, aunque huelga decir que el apoyo decidido recientemente advertido ha disminuido bastante, y que, probablemente a causa de la inseguridad internacional, se nota mucho más conservatismo a la hora de adquirir nuevos compromisos.

Archivos de Metal
ALLSTEEL
Casteleiro y Vizoso

COTIZACIONES DE AZUCARES

...CIACION DEL MERCADO DE AZUCAR.—Por Luis Mendoza y Cía.

OCTUBRE 18 DE 1935

...s Americanas	Ant.	Hoy
...a inmediata costo y flete	2.70	2.70
...penso embar. Enero Febrero Costo y Flete	2.10	2.08
..., embarque Marzo Costo y Flete	2.04	2.08
...enso, pago contado «Lab»	1.88	1.95
..., pago contado «Lab»	1.80	1.83
...cuotas		
...otros países «Lab»	0.92	0.92
...mo local «Lab»	1.08	1.08
...las cuotas combinadas «Lab»	1.52	1.56
...cuotas de embarque «Lab»	1.55	1.59

...ECIOS DE LA BOLSA DE NEW YORK DE LOS AZUCARES CRUDOS PARA ENTREGAS FUTURAS

CONTRATO NUMERO TRES

..., octubre 17 de 1935.—Por el hilo directo de Luis Mendoza y Cía.

Meses	Abre	Max	Min	Cierre
Mayo	2.17	2.17	2.16	2.17
Julio	2.17	2.20	2.17	2.20
Sept. 1936	2.24	2.24	2.24	2.24
Diciembre	2.52	2.53	2.52	2.52
Enero	2.14	2.17	2.14	2.15
Marzo	2.13	2.14	2.12	2.13

BUFETE DE
JOSE I. RIVERO
Notario: FELIPE RIVERO
Chacón No. 26
HABANA.
Teléfonos
M-1473
A-8148

N. GELATS y Cía.
Habana. BANQUEROS Aguiar 106-108
Vendemos cheques de Viajeros
Pagaderos en todas partes del mundo
y Cartas de Crédito Circulares
en las mejores condiciones.
"SECCION DE CAJA DE AHORROS"
Recibimos Depósitos en esta Sección Pagando el 2 por 100 Anual.
Operamos en Marcos "ASKI"

GODOY-SAYÁN
SEGUROS Y FIANZAS
(INSURANCE AND BONDING)
TELÉFONOS: M-9866. M-9867.
AGUIAR 77.
HABANA, CUBA

TABACO

En el mercado local siguen las ventas de clases bajas, tanto de Vuelta Abajo como de Remedios.

Cuatrocientos once tercios de puntillas, broncos y colas; ochenta de octavas de Remedios, y setenta y ocho de botes de esta misma procedencia, pasaron ayer a manos de fabricantes locales y exportadores.

Otros de éstos están en el mercado mirando de las mismas clases bajas de Remedios, y de un día a otro han de registrar mayores cantidades.

Hasta la fecha no hay solicitudes de tripas limpias.

LAS ENTRADAS DE RAMA

Entraron ayer en la plaza, procedentes de las zonas productoras, las partidas de tercios y pacas siguientes:

De Cabaiguán, para Cuervo y Altuve, S. en C., 70.

De Chirigota, para I. Kaffenburgh e Hijos, 80.

De Candelaria, para la Compañía Tabacalera Manuel A. Suárez, 200.

De San Luis de Pinar del Río, para la Cuban Land, 134.

Del mismo San Luis, para H. Duys y Compañía, 55.

NOTAS DE LOS CAMPOS

En Zaza del Medio compraron los mercaderes de S. Ruppin Havana Tobacco Inc., los tercios de terceras y octavas de la escogida de Vicente y González.

Los mismos mercaderes habían comprado pacas de capadura y principal en varios puntos.

Los tercios de las vegas de Manuel Cabrera y de los Hermanos Pino, fueron comprados por los mercaderes de la Compañía Tabacalera Manuel A. Suárez.

VALORES

Volvieron a declinar ayer los bonos de Obras Públicas, como verá el lector en la cotización oficial que en esta misma plana se inserta. Pero mantuvieron su firmeza los de Morgan, Speyer, Estabilización del Azúcar, Deuda Interior, Cuban Telephone, Jarcia de Matanzas, Nueva Fábrica de Hielo, Papelera Cubana y Gas y Electricidad.

También estuvieron firmes las Obligaciones del Ayuntamiento. Los bonos de la Havana Electric Railway mejoraron algo su posición.

Denotaron firmeza las acciones preferidas de la Jarcia de Matanzas, y las comunes de esta Compañía mejoraron sus precios. Las acciones fundadoras y beneficiarias de la Nueva Fábrica de Hielo, actuaron muy firmes.

En la pizarra de la Bolsa de la Habana, durante la cotización de la mañana, en dos lotes de a 1.000 pesos cada uno, de bonos de Obras Públicas, al precio de 35 y cuarto, y en mil acciones de Union Oil, a 2 y medio.

El estado de la recaudación de la Havana Electric Railway recibido ayer en la Bolsa, es el siguiente:

Semana terminada en Octubre 13 de 1935. $46.339.10. Igual período del año 1934: $40.986.45. Diferencia de más esta semana: $5.352.65. Total desde Enero 1 a Octubre 15 de 1935: $1.979.214.20. Igual período del año 1934: $2.069.408.97. Diferencia de menos este año: $90,194.77.

GANANCIAS Y PERDIDAS DE LAS EMPRESAS AMERICANAS

National Leather, en las 4 semanas finalizadas el 5 de octubre, vendió $4,666,000 contra $4,809,000 en el mismo período de 1934.

New York, Chicago & St. Louis, en los 9 meses finalizados el 30 de septiembre ganó 41c netos por acción preferida del 6 por ciento contra 70c por acción preferida en el mismo período de 1934.

General Electric obtuvo en el trimestre de septiembre una utilidad de 20c por acción, contra 21c en el trimestre anterior y 12c por acción común en septiembre de 1934. En 9 meses obtuvo una utilidad equivalente a 60c por acción común, contra 41c por acción común en 1934.

Consolidated Oil declaró su dividendo trimestral ordinario de $2 sobre las acciones preferidas del 8 por ciento.

Bulova Watch, en el trimestre del 30 de junio, obtuvo una ganancia neta de $121,000 contra $35,000 en 1934.

Schenley Distillers Corp-n obtuvo en el trimestre de septiembre una ganancia neta de $1.64 por acción, $1.37 en el trimestre anterior y $1.01 en el mismo trimestre de 1934. En 9 meses. $4.53 por acción contra $5.08 en 1934.

American Agricultural Chemical, desde el 1 de julio hasta el 3 de octubre, sufrió una pérdida de $109,000 contra pérdida de $102,000 en el mismo período de 1934.

Atlantic Refining y subsidiarias, en el informe preliminar correspondiente a los 9 meses finalizados el 30 de septiembre, obtuvo una ganancia neta de 71c contra $2.02 en el mismo período de 1934. En el trimestre de septiembre ganó 61c contra 14c en el trimestre anterior y 89c en el mismo período de 1934.

Duehler Die, en los 9 meses terminados el 30 de septiembre, obtuvo una ganancia neta de $1.95 por acción común, contra $1.84.

MERCADO DE LONDRES

LONDRES, octubre 17. (Por el hilo directo de Luis Mendoza & Cía.) El oro en barras sé cotizó hoy en el mercado libre de Londres a 141 chelines 6 peniques, contra 141 chelines 7 y medio peniques.

La Bolsa de Londres inactiva e irregular.

La Bolsa de Londres inactiva e irregualr.

No ha variado el tipo de descuento del Banco de Inglaterra.

Han sido adquiridas por cuenta ignorada las £280,000 en oro en barras que había disponibles en el mercado libre de Londres.

MERCADO DE MANTECA

Cierre ayer, en Chicago, recibido por el hilo directo de Luis Mendoza y Compañía:

Diciembre	13.02
Mayo	12.40
Granel	14.50

Enviamos a E.U. en ocho meses azúcar por $75.368,783

El aumento sobre igual etapa de 1934 excede de $64.000,000. Una estadística de seis años

Las cifras de las exportaciones de azúcar de Cuba a Estados Unidos en lo que va del presente año, han establecido el record más alto en cuanto a su valor, al ser comparadas con las de los años anteriores, según datos oficiales dados a conocer por el Departamento de Comercio de los Estados Unidos.

El valor del azúcar que hemos exportado a dicho país en los primeros 8 meses de los últimos años ha sido a saber:

8 meses	Valor
1930	$47.883.582
1931	41.977.906
1932	26.640.128
1933	24.947.068
1934	10.413.450
1935	75.368.783

La gran diferencia que se observa en el presente año, en relación con 1934, se debe al mayor volumen de exportaciones y a la notable mejora que se ha registrado en el precio de este producto.

GANADO

LOS PRECIOS EN PIE

Precios pagados por compradores, entregado el vacuno en el punto de origen, y en esta capital el de cerda y lanar:

	Ctvs. Libra
Vacuno, a	3½
Cerda, de 8 a	9
Lanar, a	3

LOS PRECIOS DE LA CARNE

Los precios que rigen en los Mataderos de esta capital para las carnes, son los siguientes:

	Ctvs. Kilo
Vacuno, a	16
Cerda, de 25 a	30
Lanar, de 15 a	20

MATADERO DE LUYANO

Se sacrificaron ayer, en el Matadero de Luyanó.

	Cabezas
Vacuno	106
Cerdos	27
Carneros	25

MATADERO INDUSTRIAL

Se sacrificaron ayer, en el Matadero Industrial:

	Cabeza
Vacuno	156
Cerdos	46
Carneros	40

CARROS ENTRADOS

Llegaron 6 carros de Camagüey y 3 de Las Villas, con ganado vacuno para el Matadero Industrial.

El ORO y la PLATA

Cotizaciones al cierre, ayer en la Bolsa de la Habana:

Plata contra billete americano	98	98⅝
Oro acuñado contra billete americano	160	170

Arribo y Exportaciones

Arribos, Exportación, Consumo y Existencias de azúcares en los puertos de Cuba, por años naturales, sin distinción de zafras. Toneladas de 2.240 libras. Conversión de sacos a toneladas a la base de 6.8923 por 1. Embarques de refinado convertidos a su equivalente en crudos.

Semana term. Octubre 12:	
Arribos	14.065
Exportación	16.943
Consumo	601
Sxistencias	229.620
Total desde Enero 1:	
Arribos	2.221.135
Exportación	2.147.210
Consumo	56.611
COMPARACION CON EL AÑO ANTERIOR	
Semana term. Oct. 13:	
Arribos	46.556
Exportación	22.869
Consumo	725
Existencias	484.845
Total desde 1 de Enero:	
Arribos	1.880.419
Exportación	1.603.039
Consumo	38.778

EXPORTACION

Semana

N.Y., Fila, Boston y Balt.	5.457
R.Unido y R.U. órdenes	6.368
Otros países	5.118
	16.943

1935—Total hasta Octubre 12

N.Y., Fila, Boston y Balt.	997.593
Nueva Orleans	330.530
Savannah	80.007
Galveston, Texas Houston	61.414
Norfolk y Ptos. Atl. Golfo.	74.880
Puertos Grandes Lagos	4.845
Canadá	1.468
R.Unido y R.U. órdenes	451.186
Francia	73.300
Holanda	26.345
Japón, China y Hong Kong.	7.651
Otros países	37.983
	2.147.210

1934—Total hasta Octubre 13

N.Y., Fila, Boston y Balt.	679.417
Nueva Orleans	106.534
Savannah	15.070
Galveston, Texas Houston.	37.977
Norfolk y Ptos. Atl. Golfo.	130.799
Canadá	23.261
R.Unido y R.U. órdenes.	455.511
Francia	80.678
Holanda	19.118
Japón, China y Hong Konk.	6.827
Otros países	47.847
	1.603.039

RESUMEN

Enero 1 a Octubre 12, 1935

Europa	563.392
Canadá	1.468
Varios	33.073
	597.933
EE. UU. (a)	1.549.277
	2.147.210

Enero 1 a Octubre 13, 1934

Europa	585.980
Canadá	23.261
Varios	24.001
	633.242
EE. UU. (b)	969.797
	1.603.039

(a) Incluye 57.715 toneladas para reexportar.

(b) Incluye 29.053 toneladas para reexportar.

Lamborn, Hutchings Co.

CAMBIOS EN NEW YORK

Cierre ayer, en New York recibido por el hilo directo de Luis Mendoza y Compañía:

Libra esterlina	4.92½
Francos	6.60
Pesetas	13.66

BOLSA DE NUEVA YORK

(Cierre de ayer por el hilo directo de Luis Mendoza y Compañía)

—A	
Am Radiator	16¾
Adams Expr	8
Air Reducc	162
Alaska Jun	13¾
Alleghany	1½
Allied Chem	172
Allis Chal	30
Amer Can	142⅞
Am Car Fou	20¼
Am F Pow	5
Amer Ice	2
Amer Inter	8½
Amer Loco	16½
Am P Light	7
Amer Smel	52¾
Amer Sugar	51¾
Am Sug, p	135
Amer T and T	141¾
Am Tobac A	101
Am Tobac B	102⅝
Am W Works	16½
Am Woolen	9½
Anaconda C	21¼
Atchison	47¼
Atlan Coast	22⅜
Atlan Ref	22¼
Ass D Goods	16½
Auburn Auto	42
Aviat Cor	3⅝
Amer Bank	30
Amer Metal	26½
—B	
Baldwin Lo	2⅝
Balt and Ohio	14½
Bendix Avi	23¼
Best and Co	54
Beth Steel	38
Borden Co	25⅝
Briggs	50⅝
Brook Man	42⅝
Byers A M	16¼
—C	
Can Pacif	8⅞
Cann Mills	39
Case T Mach	83¾
C de Pasco	57⅞
Ches and Ohio	44⅜
Chi R Isl	—
Chrysler	80¼
Coca Cola	256
Col Carbon	88½
Comm and Sout	1⅞
Congoleum	39⅞
Cons Cigar	—
Cons Gas	28
Cons Oil	8
Cont Can	89
Cont Oil	20⅞
Corn Prod	63⅜
Coty Inc	4⅞
Cuba Co	1⅛
Cub Amer S	5½
C Am Sug, p	60
Comm...l Solv	18¾
Chesapeake	43
Col Fuel	2⅞
Cruc Steel	25¼
Cons R Cuba	3⅝
—D	
Del Hudson	32½
Del and Lack	14
Drug Inc	10⅝
Dupont	134⅛
—E	
East Kodak	156½
El Auto Lit	34¼
El Pow Lig	9¾
Elec Bond	12¼
Erie (R R)	10
—F	
Fox Fi'm C	16½
Frep Texas	26¼
—G	
Gen A Tank	40
Gen Asphalt	17⅜
Gen Elec	34½
Gen Foods	33¾
Gen Motors	48½
Gen Sig Ry	—
Gillet Saf	18⅛
Gimbel Bros	6⅝
Gold Dust	17
Goodrich R	8⅝
Goodyear	17⅜
Gen Bronze	7⅛
Great North	25¼
—H	
Hershey, com	75½
Homestake	—
Houston Oil	—
Hudson Mot	15½
—I	
Illi Cent	14⅝
Interb R T	20½
I B Machine	178¼
Int Cement	27
Int Nickel	30⅞
Inter Tel	9¾
Il.in Glas	106
—J	
Johns Mansv	80½
—K	
Kroger Groc	25½
Kresge S S	26⅞
Kelvinator	13¼
Kennecot	25½
—L	
Lambert Co	21¾
Ligg Myers	116
Loew-s Inc	47⅛
Loose Wiles	—
Lorillard	25⅛
Louisv Nas	—
Ludlum Stl	25⅛
Lehman Cor	92⅝
Liquid Carb	31½
—M	
Macy (H R)	52½
May Dep-t	53
Montgomery	32½
Miss Pac, c	—
Miss Pac, p	2⅜
Minn Honeyw	—
—N	
Nash	16
Nat-l Dist	32⅛
Nat-l Bisc	31⅞
Nat-l Cash	18½
Nat-l Dairy	17¾
Nat-l P Li	8⅜
N Y Central	21⅛
North Amer	20½
Norfolk and W	—
Nort Pacif	16½
—O	
Ohio Oil	10⅛
Otis Elev	18½
—P	
Packard Mot	5¾
Paramount	10½
Pennsylvann	26¾
J C Penney	79¾
Pullman Co	31½
Pub Serv	40¼
Proc Gamble	51⅜
Pure Oil	8½
Puerto Rico	23⅛
—R	
Radio Corp	7⅞
Rep I Steel	16
Reynolds	56⅛
Royal Dutch	42
—S	
Safeway Sts	35
Sears Roeb	58⅛
Simmons Co	15¼
Soc Vacuun	11⅜
St Paul, p	1½
So Pacific	17⅜
South Ry	8¾
Stan Brands	14
Stand Gas	3⅜
Stan N J	45¼
Stan Oil C	33
Stewart War	17¼
Studebaker	5⅞
Sun Oil	—
—T	
Texas Co	21⅜
Texas Gulf	31¾
Timken Roll	62¼
—U	
Union Carb	71¼
U Pacific	94
Union Oil	18¾
United Cor	4¾
Uni Cor, pfd	40½
Unit Fruit	69½
U S Rubber	13⅛
U S Steel	44½
U Aircraft	20⅜
U S Ind A'c	45¾
—V	
Vanadium	17⅝
—W	
Warner Bros	7½
West Union	58½
West Elec	83⅞
Woolworth	59½
W Wrigley	79¾

CAMBIOS

Tipos de venta al cierre ayer, en Bancos de esta capital:

New York, cable	1/10P.
New York, vista	1/10P.
Londres, cable	4.91½
Londres, vista	4.91¼
Madrid, vista	13.67
Madrid, cable	13.68
París, cable	6.61
París, vista	6.60
Italia, cable	8.18
Italia, vista	8.17
Bélgica, cable	16.94
Bélgica, vista	16.93
Alemania, cable	40.32
Alemania, vista	40.30
Toronto, cable	1⅛D.
Toronto, vista	1¼D.
Hong Kong, cable	49.70
Hong Kong, vista	49.65
Amsterdam, cable	67.82
Amsterdam, vista	67.80
Buenos Aires, cable	27.90
Buenos Aires, vista	27.87
Suiza, cable	32.62
Suiza, vista	32.60

COLEGIO DE CORREDORES

Cotización oficial del día 17 de octubre de 1935:

CAMBIOS	TIPOS
S/E. Unidos, cable	1/10Pr.
S/E. Unidos, vista	1/10Pr.
Londres, cable	4.92¾
Londres, vista	4.92¼
Londres, días vista	—
París, cable	6.61
París, vista	6.60
Bruselas, vista	16.85
España, vista	13.68
España, vista	13.67
Italia, vista	8.16
Zurich, vista	32.60
Hong Kong, vista	49.60
Amsterdam, vista	67.76
Copenhague, vista	—
Christ'anía, vista	—
Estocolmo, vista	—
Montreal, vista	1.¼%Dto.
Berlín, vista	40.29

Notarios de Turno:

Para cambios: **Ignacio Zayas.**

Para intervenir en la cotización oficial de la Bols ade la Habana: **Oscar Fernández, Pedro A. Molino.**

Vto. Bno.: **Joaquín G. Gumá,** Síndico-Presidente.

Eug. E. Caragol, Secretario-Contador.

UNDERWOOD
MAQUINAS DE ESCRIBIR
CASTELEIRO Y VIZOSO

MacCahan compró 3,000 toneladas para embarcar en Diciembre y Enero a 3,25 y la National mil, en Noviembre, a 3,60

Los futuros estuvieron moderadamente acivos en la Bolsa del Azúcar de Nueva York, subiendo después del mediodía. Al cierre estaban por enciba del miércoles

Después de haberse reportado la venta de 3.000 toneladas de Filipinas, para embarcar en diciembre-enero, a 3.25 derechos pagados, a la refinería de McCahan, el mercado de crudos abrió en tono sostenido. Después del mediodía se reportó que la National había comprado 1.000 toneladas, también de Filipinas, para arribar a fines de noviembre, a 3.60. Efectuada esta operación, ni compradores ni vendedores parecían tener «ideas definidas», dice la información recibida a última hora.

LOS FUTUROS.—Estuvieron moderadamente activos durante la sesión de ayer en la Bolsa del Azúcar de New York. En los primeros momentos de la tarde los precios acusaban alzas netas de dos a tres puntos, debido a compras por cuenta de casas comisionistas e intereses cubanos. Quedaron con alza sobre el cierre del miércoles. El total vendido fué de 12.150 toneladas.

EL REFINADO.—Se mantuvo al mismo nivel de los días anteriores: 5.30 centavos, reportándose muy buenas extracciones.

MERCADO DE LONDRES.—Cerró sostenido, con vendedores de pequeñas cantidades al equivalente de 0.93 libre a bordo Cuba. Las cotizaciones de la Terminal fueron como sigue:

	Cierre del 16	Cierre del 17
Octubre	4/9	4/9
Diciembre	5/ ¼	5/
Enero	5/ ¾	5/ ½
Marzo	5/2	5/1 ¾
Mayo	5/3 ½	5/3 ¼
Agosto	5/5 ½	5/6 ½
Diciembre	5/7 ½	5/6 ½

LAS EXISTENCIAS.—Las existencias de crudos en los almacenes afianzados de New York, eran ayer de 464.499 sacos, contra 473.896 el miércoles.

La cotización «spot» de Willett y Gray sigue siendo 3.60.

PRECIO PROMEDIO.—La Corporación Exportadora Nacional de Azúcar ha circulado entre los hacendados la siguiente nota:

El precio promedio del azúcar crudo cubano con exclusión de derechos de Aduana, entregado en New York, durante los primeros nueve meses de 1935, enero hasta septiembre, fué de 2.278 centavos la libra en comparación con el promedio de 1.322 cts lb. durante el mismo período el año pasado, representa un aumento de .956 centavos por libra, o sea más del 27 por ciento. El precio promedio de 1935 por el período de enero a septiembre ha sido el más alto en siete años, o sea desde 1928 cuando el promedio de los nueve meses fué de 2.535 centavos por libra».

ZAFRA DOMINICANA.—La producción de azúcar de la República Dominicana durante la zafra que terminó en agosto 31, 1935, ascendió a 424.158 toneladas largas, azúcar crudo, en comparación con 382.374 toneladas la zafra anterior, representa un aumento de 41.784 toneladas, o aproximadamente el 11 por ciento. La zafra de este año es de 3.500 toneladas menos que la zafra mayor de la Isla que se produjo en 1931-32. La República Dominicana consume anualmente aproximadamente 31.000 toneladas, y el resto se vende en Europa, principalmente en el Reino Unido, Irlanda y Francia.

BONOS DE CUBA

Cierre ayer, en New York, recibido por el hilo directo de Luis Mendoza y Compañía:

	Comp.	Vend.
Speyer, 5%	99¾	100
Speyer, 4½%	94	97½
Morgan, 5%	99½	100½
Morgan, 5½%	98	99½
Obras Públicas	35	36
Hav. Elec. Ry., 5%	—	—
Hav. Elec. Ry., 5%	—	—
Cuba Railroad, 7½%	50	52½
Cuba Railroad, 5%	47½	48
Cuba Northen, 5½%	49¾	50
Eastern Sugar, 7½%	12½	12¾
Manatí Sugar, 7½	21½	22
Inte. Tel., 4½%	77½	78

MERCADO DE GRANOS

Cierre ayer, en Chicago, recibido por el hilo directo de Luis Mendoza y Compañía:

Trigo:	
Diciembre	102⅝
Mayo	101⅝
Julio	91⅞
Maíz:	
Diciembre	59¾
Mayo	59¼
Julio	60¼
Centeno:	
Diciembre	50⅞
Mayo	52⅞
Trigo de Winnipeg:	
Diciembre	90⅝
Octubre	90¾

MERCADO DE ALGODON

Cierre ayer, en New York, recibido por el hilo directo de Luis Mendoza y Compañía:

Octubre	10.81
Diciembre	10.78
Enero	10.80
Marzo	10.86
Mayo	10.89
Julio	10.92

MERCADO DE METALES

Cierre ayer, en New York, recibido por el hilo directo de Luis Mendoza y Compañía:

Cobre	8.70
Oro en barra	35.00
Plomo	4.50
Manganeso	23.00
Níckel	35
Plata	65⅜
Lata	51½
Zinc	5.22½

PRECIOS DE MIEL Y CERA

Precios que se pagan a los productores en esta capital:

Miel: 34 centavos galón en barriles viejos, y 36 centavos en barriles nuevos.

Cera amarilla: 16 centavos la libra.

ACCIONES DE LOS BANCOS

Cierre ayer, en New York, recibido por el hilo directo de Luis Mendoza y Compañía:

Guaranty	262
Chase Bank	30⅛
City Bank	27¾
Irving	13½
Chemical	45¾
Bankers	53½
First National	1.650
Hanover	105¼
Boston	38
Royal Bank	145

MERCADO DE PIELES

Cierre ayer, en New York, recibido por el hilo directo de Luis Mendoza y Compañía:

Diciembre	12.13
Marzo	12.50
Nuevo:	
Junio	12.82
Septiembre	13.12

MERCADO DE CAFE

Cierre ayer, en Ne wYork, recibido por el hilo directo de Luis Mendoza y Compañía:

Diciembre	4.98
Marzo	5.14
Mayo	5.24
Junio	5.33
Septiembre	5.41

MUNICIPIO DE LA HABANA

DEPARTAMENTO DE ADMINISTRACION DE IMPUESTOS

AVISO

Ejercicio 1935-1936

CONCEPTO: Contribución Industrial, Tarifa Primera, Segunda y Tercera. 2º Trimestre.

Se hace saber a los contribuyentes por el concepto antes expresado que pueden acudir a satisfacer sus respectivas cuotas sin recargo alguno, en las oficinas recaudadoras de este Municipio, situadas en Mercaderes, entre Pi y Margall y Presidente Zayas, todos los días hábiles, desde el día 25 del actual mes de Octubre hasta el 28 de Noviembre venidero, ambos inclusive, y durante las horas comprendidas entre ocho y doce de la mañana, excepto los sábados, que terminará a las once de la mañana.

Los contribuyentes que pagaren sus cuotas correspondientes a este Trimestre, dentro de los días comprendidos entre el 28 de Octubre y el 5 de Noviembre, ambos inclusive, tendrán derecho a la bonificación del 5 por 100 que determina el Decreto-Ley Núm. 87 del corriente año.

Este Impuesto se pagará en las Taquillas siguientes: Tarifa Primera, en la 13; y Tarifas Segunda y Tercera, en la 16.

Al efectuarse el pago de este Impuesto, deberán los contribuyentes presentar el último recibo que hayan satisfecho, advirtiéndoles que al no pagar sus cuotas dentro del plazo señalado, incurrirán en las penalidades y recargos que establece respectivamente la Ley de Impuestos Municipales, siguiéndose contra ellos el procedimiento de apremio que la misma autoriza.

Habana, 21 de Octubre de 1935.

(Fdo.) **Dr. Guillermo Belt,** Alcalde Municipal

3d 16.

Lea ¡ALERTA! al mediodía
Y AVANCE por la tarde.

OMNIBUS DE CAMAGÜEY
(LOS MEJORES DE CUBA)
Inauguración de Nuevos Turnos
Dede el día 15 de Agosto, quedará establecida una nueva salida de la Habana a las 9.00 A. M. hasta Camagüey, extendiendo a la vez el turno de las 4.30 P. M. hasta Santiago de Cuba. Igualmente saldrá un nuevo turno de Santiago de Cuba a las 4 P. M. que rendirá su viaje en la Habana a las 10.00 A. M.
Nuestro horario de salidas completo es como sigue:
7.30 A. M. y 9.00 A. M. hasta Camagüey.
4.30 A. M. hasta Holguín.
6.00 A. M. 12.30 P. M. 4.30 P. M. 7.00 P. M. 11.00 P. M. hasta Santiago de Cuba sin trasbordo de ninguna clase.
RESERVE SU ASIENTO POR NUESTRO TELEFONO M-1715, o personalmente en nuestra Estación en el Hotel Pasaje por Zulueta entre San José y Teniente Rey.
Haga siempre sus viajes en nuestros Omnibus, son los más cómodos, los de mayor seguridad, los mejores de Cuba.
SEGURIDAD — HORARIO FIJO — CONFORT

Compañía Trasatlántica Española
SERVICIO DE VAPORES CORREOS TODO EL AÑO.
El vapor correo
"HABANA"
saldrá el 18 DE OCTUBRE, para,
VIGO, CORUÑA, GIJON, SANTANDER Y BILBAO
—vía New York—
El vapor correo
"MARQUES DE COMILLAS"
saldrá el 17 DE OCTUBRE, para,
CADIZ y BARCELONA —vía New York—
Salidas para VERACRUZ:
Vapor "MANUEL ARNUS" 7 Novbre.
Vapor "CRISTOBAL COLON" 11 Novbre.
Agentes Generales:
GARCIA & DIAZ, Ltda. Palacio de la Lonja. Apartado 1690.
Teléfonos: M-6912 y M-6911, Cable: Amgardiaz.— Habana.

E.C.D. 2016

CRONICA SOCIAL

DE GUANABACOA.—La sociedad El Progreso, fundada en 1899 y establecida en Máximo Gómez 13, con el propósito de adquirir un edificio ha conseguido permiso para celebrar verbenas y ferias comerciales desde el 14 al 20 del mes de octubre.

Fiestas que se efectuarán en el parque «República», de la villa de Guanabacoa, con el concurso del comercio e industrias que allí radican.

Las patrocina el señor Alcalde Municipal, que al igual que el señor Alfredo Alvarez sub Secretario de Gobernación cooperará con trofeos y otros medios para el auge y beneficio de la idea que inspiran a los organizadores.

Boxeo, basket ball exposición carrousell, estrella, barrios cubano, comercial, teatro, carreras de relevo de las flores, Polar, Champán Sport, Candado, Armada, La Llave, La Estrella, Guarina etc., todos ofrecen ayudar al señor Nicolás de J. Machado el activo Presidente. Paulina Alvarez, Neno González, y los septetos Bolero 1935 Habana y otros tomarán parte.

HABANA EN MATANZAS.—Título que ponen a la invitación que amablemente me hacen los señores Eusebio Torriente, presidente del Comité Gestor, Emidgio Noriega Srio., del Comité y Fabio Grillo Alfonso, Secretario de la Sección de Recreo, de la dignísima institución que prestigia y honra a todos con su moral, contribuyendo a los fines revolucionarios cuando la guerra por la libertad y durante los días de la República, enalteciendo con sus fiestas culturales los anales de nuestra nacionalidad.

Para arreglar los techos de su edificio social, mejorarlo del estado en que se encuentra, verifican este festival el domingo 20, en todos los jardines de La Polar concedidos gentilmente por la empresa, que coopera de ese modo al levantado fin que persiguen los matanceros.

Piden y esperan el apoyo de cuantas familias de la provincia de Matanzas se encuentren viviendo en esta hospitalaria ciudad habanera, lo solicitan de todas las sociedades y de la crónica el reclame que no necesitan puesto que tienen bien ganados los empeños, la voluntad y las simpatías de los que escribimos y de la juventud bailadora que gusta de un día de campo bajo la fronda de árbiles y flores.

Cinco conjuntos se han escogido; el jazz-band de los Hermanos Martínez; el septeto Matancero, la orquesta Gris, con Collazo; El Nacional de Piñeiro y la gran orquesta de Aniceti Díaz, el autor del Danzonete, para que hagan las delicias de los bailadores desde las doce hasta las seis de la tarde, por sesenta centavos.

EN LA COTORRA.—Presidida por los señores Juan J. Agüero, Tomás González, Santa María Collado y Justo Castillo, celebró la Asiciación Evolución Social para las reformas sociales, un acto edificador y de buen tono patriótico el día del Grito de Yara.

Actos que realizaban para honrar la memoria del ilustre sociólogo D. Andrés García Gutiérrez iniciador de la siembra del árbol referido.

La banda municipal de Guanabacoa, cedida por el Alcalde tocó el Himno Nacional. El doctor García Pedrosa disertó sobre el tema «Liberación». La doctora Piedad de la Torre y Rodríguez habló sobre El Trabajo Util

La banda tocó una pieza clásica. El señor José Antonio Rebolleda disertó sobre «Asuntos Nativos». El doctor Pedro Gonzáez Veranes, ofreció una conferencia sobre «Reformas Sociales». La doctora Justina Sandó Téllez consumió un turno. El señor Oscar Ugarte recitó bello poema.

Y el resúmen lo hizo el señor Felipe Lizaso.

Todos los oradores estuvieron elocuentes y acertadísimos en sus conceptos por los que fueron felicitados por la enorme concurrencia que se reunió en los jardines de los Manantiales de la Cotorra.

La banda dejó escuchar las emocionantes notas del Himno Invasor y el señor Justo Castillo, viejo veterano de nuestras guerras, dió por terminado el brillante acto.

DE ANTILLA.—El señor Director de la Sociedad Viboreña, que radica en Luz y Delicias, se ha servido informarme de la serie de comidas bailables que inaugurarán el 1o., de noviembre, domingo, y en todos los otros, de 7 a 12 de la noche. Comidas que serán amenizadas por una orquesta y jazz.

Igualmente se me ha comunicado con la oportunidad debida, el acto cultural y ponche de honor que efectuaron en la noche del sábado 13, para congratular al nuestro digno y apreciable amigo el señor Pedro Esquivel González, fundador y ex Presidente de Antilla Sport Club por haber sido postulado como candidato con el número 7 para Concejal por el Partido Liberal.

La enfermedad que me retuvo varios días sin llegar a la redacción, me privó de sumarme a esa demostración de simpatías que bien ganada tiene en la sociedad habanera el atento Pedro Esquivel, a quien deseo vivamente sea elegido para el cargo que honrará en el Ayuntamiento de la Habana.

Asimismo, se nos comunica por el aludido y cumplido directivo, que han puesto a la disposición de los señores cronistas una mesita convenientemente adaptada.

Muy agradecidos y opligados quedamos a la directiva por las galantes informaciones que nos llegan.

Alberto Coffigny Ortiz.

Se oponen a ceder la Plaza del Vapor a Comunicaciones

En ese sentido visitan al Mayor de la Ciudad los comerciantes. Nuevos uniformes para bomberos

DEL MUNICIPIO

Una comisión de comerciantes del Mercado de Colón concurrió ayer al Ayuntamiento, entrevistándose con el jefe del departamento de Fomento, protestando de la paralización de las obras que estaban realizando en aquel mercado, y que se consideran indispensables.

El ingeniero Emilio Vasconcelos, jefe del departamento, les informo que el próximo lunes comenzarían nuevamente esas obras, ya que el alcalde municipal estaba interesado en ellas, como mejoramiento a los servicios que presta ese mercado.

SE OPONEN A QUE SEA CEDIDO EL MERCADO PARA COMUNICACIONES.—Al propio tiempo los comisionados del Mercado de Colón, celebrarán mañana una entrevista con el alcalde municipal, en la que expondrán que se oponen a la cesión de los terrenos del Mercado de Colón para que sea construído el Palacio de Comunicaciones, como se pretende, ya que ese sitio es propiedad del Municipio, y se perjudican infinidad de comerciantes que allí están establecidos.

NUEVOS UNIFORMES PARA EL CUERPO DE BOMBEROS.—El alcalde municipal se dispone adquirir nuevos uniformes para el Cuerpo de Bomberos de esta capital, por considerar inadecuados los que actualmente possen, dotándolos al mismo tiempo de caretas contra gases asfixiantes, y calzado botas contra incendios.

ALTERADO EL VALOR DE UNA FINCA URBANA EN LA ESCRITURA.—Al Municipio se ha dirigido el Registrador de la Propiedad número 3, solicitando se le informe el valor de la renta anual de la finca urbana situada en San Lázaro número 321, propiedad de la señora Margarita Villageliú y Castro, la cual ha sido vendida, y tener sospechas y motivos fundados para creer que en la escritura presentada se altera el verdadero valor de esa propiedad.

AUMENTADA LA RECAUDACION DEL MUNICIPIO.—Está siendo aumentada la recaudación del Municipio, cuyos cobros por fincas urbanas pertenecientes al segundo trimestre del actual ejercicio están en vigor, habiendo alcanzado ayer a la cantidad de 34 846 pesos 21 centavos. por corriente.

EDICTO

Doctor René García de la Vega, Juez de Primera Instancia del Este de esta Capital.

HAGO SABER: que en el procedimiento sumario hipotecario seguido por Ernesto Tito Vidal y Somellán contra Centro Gallego, sociedad de Instrucción, Recreo, Sanidad y Protección al Trabajo, se ha dispuesto en providencia fecha cuatro de los corrientes realizar nuevamente el pago a los tenedores de cupones numeros 19 y 20, que no hayan concurrido las veces anteriores señaladas para dicho pago señalándose al efecto el día VEINTICUATRO DEL CORRIENTE MES DE OCTUBRE A LAS NUEVE DE LA MAÑANA, en el local de este Juzgado; por lo que por medio del presente edicto se convoca nuevamente a aquellos tenedores de cupones correspondientes a los intereses de los semestres vencidos en 31 de Diciembre de 1934, y 30 de JUNIO del año actual, (cupones números 19 y 20), que no hayan concurrido en los anteriores señalamientos, lo verifiquen en el día y hora señalados haciéndoles la prevención legal de pararles el perjuicio a que hubiere lugar en derecho si no comparecieren.

Y para su publicación en un periódico de mayor circulación de esta localidad se libra el presente en la Habana a cinco de Octubre de mil novecientos treinta y cinco.

Dr. René García de la Vega.
Ante mí:
Dr. Silvio E. Perdomo.
Secretario Judicial

OFICIAL

REPUBLICA DE CUBA.—SECRETARIA DE AGRICULTURA.—COMISION LOCAL DE SUBASTAS. — ANUNCIO.—Habana 14 de Octubre de 1935—Hasta las 10 a. m. del día 24 del actual se recibirán en esta Oficina proposiciones en pliegos cerrados para el Suministro de «EFECTOS DE ESCRITORIO Y MATERIAL DE DIBUJO» para las Oficinas Centrales y sus dependencias, y entonces se abrirán y leerán publicamente. Los sobres conteniendo las proposiciones, serán dirigidos al que suscribe y al dorso se les pondrá: Proposición para la Subasta de Efectos de Escritorio y Material de Dibujo, con la firma y domicilio del proponente. Juan González Abreu.—Secretario de la Comisión Local de Subastas.
15, 16, 17, 18, 22 y 3 Oct.

La Corporación del Turismo agasajó al Dr. Beruff Mendieta

Este visitó sus oficinas a fin de saber la forma en que funcionan. Quedó satisfecho

El Dr. Antonio Beruff Mendieta, Secretario de Comercio visitó el día 15 de este mes las oficinas de la Corporación Nacional del Turismo. Fué recibido por el Comité Ejecutivo en pleno, el que le mostró el funcionamiento de las diversas Secciones de la organización, y finalmente, en el Salón de Actos de la Corporación se celebró una Junta General, extraordinaria, presidida por el Secretario de Comercio quien, según los estatutos de la Ley del Turismo, ostenta el cargo de Presidente Nato de la Corporación.

Durante el curso de la sesión el señor Comisionado, en un extenso informe expuso los orígenes de la Corporación, su constitución, su organización administrativa, las características de las veintiuna Secciones que la integran; la complicada labor de los departamentos de Propaganda, Distribución, Estadística e Información; las actividades de las delegaciones y agencias en el extranjero; la enorme edición de folletos de propaganda; la extensa red distributiva de material turístico para la próxima campaña invernal que promete ser formidable; la intensa labor de captación cristalizada en las próximas Conveiciones que se celebrarán en la Habana; e innumerables detalles más reveladores de previsora organización, que le permitieron al Dr. Beruff Mendieta conocer ampliamente la extensa y eficiente labor realizada y asistir en pleno desarrollo a la que se está llevando a cabo por sus provechosos esfuerzos en pro del turismo, que, según sus manifestaciones, por un sentido de excesiva modestia, no eran todo lo conocidos que debieran ser de la gran opinión pública, ya que él mismo, Presidente Nato de la Corporación, había necesitado asistir al proceso de una Junta del Comité Ejecutivo para estimarlos en todo su valor. Siguió la conveniencia de que se le entregase un memorándum de las actividades de la Corporación para llevarlo al próximo Consejo de Secretarios y exponer calurosamente la necesidad de que se le preste urgente apoyo económico por el Gobierno y se vigorice a nuestro máximo organismo turístico con los fondos imprescindibles para que pueda seguir desarrollando tan fecunda tarea que a no dudarlo hará de Cuba el emporio del turismo en las Antillas.

Anuncios Clasificados de Ultima Hora

REPARACIONES

44- RADIOS

REPARAMOS SUS MUEBLES, POR poco dinero, dejándolos nuevos. Casa Pardo: U-5761. Los modernizamos, barnizamos a muñeca, esmaltamos «Duco», pinturas mimbres, a vapor, tapicería en general. Azogamos espejos. Trabajos garantizados, San Rafael número 130.

VENTAS

51- ESTABLECIMIENTOS

VENDO GRAN LECHERIA, EN CALzada, con Vidriera de Tabacos y Billetes, en $1,300. No curiosos. Informes: Raúl, Neptuno e Industria, de 1 a 4.

SE VENDE, POR NO PODERLO atender, un depósito de leche, en Quinta y A., Vedado. Informan en la misma, de 8 a. m. a 12 p. m

COLEGIO: SE VENDE UN COLEGIO con ómnibus. Para informes: Sr. Luis Pérez, en Lealtad 38, altos. De 12 a 2, exclusivamente.

53- AUTOMOVILES-ACCESORIOS

VENDO AUTOMOVIL FORD, DE cuatro puertas. Buena pintura, gomas y motor. Verlo, en Oquendo 2, entre San Lázaro y Animas. Pregunte por el Ford de Santiago.

Un reglamento para regir el retiro de los periodistas

Regirá la forma de distribuir los fondos y si se depositan en un Banco privado. Multas

DE LA S. DEL TRABAJO

Redacta actualmente el Dr. Gustavo Angulo, asesor jurídico de la secretaría del Trabajo, un reglamento provisional por el que se regirá el Directorio del Retiro de los Periodistas, al aplicar la ley.

En ese reglamento se leterminará la forma de extraer los fondos de la Tesorería General de la Rpública y la forma d depositarlos, así como se indicarán los trámites necesarios para si el dinero quisiere depositarse en una institución bancaria.

El proyecto de reglamento, caso de ser aprobado por el secretario del Trabajo, doctor Emilio Gaspar Rodríguez, será promulgado por medio de un decreto-ley.

INMIGRANTES A CUBA.—Se recibió ayer en la secretaría del Trabajo un informe del Cónsul de Cuba en Barcelona, España, acompañando relación de los inmigrantes embarcados en dicho puerto con destino a Cuba durante el pasado mes de agosto, siendo los siguientes: Manuel Soler Matas, de 51 años; Juan Clavillé Balagué, de 31 años; Patrocinio Carballido, de 23 años; María Teresa Clavillé, de 2 años; Teresa Seiga Balaguer, de 31 años; y Natalia Fernández Vives, de 38 años de edad.

COMERCIANTES MULTADOS.—El juez correccional de la Sección Cuarta multó ayer en 31 pesos a cada uno de los siguientes individuos por no tener asegurados contra accidentes del trabajo a sus obreros: Angel Costa, de San Rafael 141; Manuel Pandillo, Lawrence B. Ross Corp., de Franco entre Desagüe y Peñalver; y José Rodríguez, de San Francisco sin número.

Al juzgado correccional de la Sección Primera, se ha dado cuenta del expediente relacionado con la infracción de la ley del salario mínimo de la consultoría Alvarez.

La Sociedad Cubana de Autores exime del pago de derechos a una fiesta de los periodistas

El Secretario de la Sociedad Cubana de Autores de Música y Literatura, señor Pablo P. Zerquera, nos remite una comunicación dando a conocer que dicha institución ha acordado accede a la exención der deechos de autor que le fué solicitada por los cronistas de Sociedalas para la fiesta que preparan con objeto de recaudar fondos para la Caja del Retiro Periodístico.

De esta manera quiere la referida institución cooperar al mejor éxito de la fiesta de referencia.

Una manifestación de duelo el entierro de la señora Joaquina Aldaya de Santana

En la Necrópolis de Colón recibió ayer cristiana sepultura el cadáver de la distinguida dama, señora Joaquina Aldaya de Santana. Su entierro constituyó una sentida demostración de duelo, testimonio fehaciente de las grandes simpatías que gozaba en nuestra sociedad.

Nada pudieron lograr los esfuerzos realizados por el cuerpo facultativo de la Clínica «Damas de la Covadonga», para salvarle la vida; y los cuidados y atenciones de sus hermanas María y Zoila y demás familiares, quienes día y noche estuvieron a su lado durante la penosa enfermedad que la llevó al sepulcro.

Reiteramos nuestra condolencia a los ancianos padres de la finada, a su esposo y demás familiares, por tan sensible desgracia.

El autor de gran número de crímenes en Rumanía, fué herido gravemente

IASI, Rumanía, octubre 17. (AP.) —Vasile Tcaciuc, que confesó haber dado muerte a más de veinticinco personas, fué herido gravemente por la policía hoy cuando intentó escapar de la prisión, y los médicos que le han asistido dicen que se halla en grave estado.

Tcaciuc había manifestado hoy a las autoridades que había dado muerte a seis personas más, a las que enterró en una de sus casas en los alrededores de Iasi.

Ofreció conducir a los funcionarios de la policía al lugar donde ocurrieron esos crímenes. Cuando llegó a la casa pidió que le quitaran las esposas. Tan pronto se vió libre corrió a una ventana, pero uno de los policías que le vigilaba hizo uso de su revólver y varios de los disparos alcanzaron al asesino cuando saltaba.

MAYAGUEJ ESTA AISLADA POR LAS INUNDACIONES

PONCE, Puerto Rico, octubre 17. (AP.)—El importante distrito de Mayaguez se encuentra aislado a causa de las inundaciones.

VENTAS

53- AUTOMOVILES-ACCESORIOS

BUICK: 1930, 1929, 1926, CHICOS; Graham Paige, cerrado, 1930; Packard 1927, siete pasajeros; Marmon, 1929; camión Stewart, desde $65.00 a $400.00. Aproveche, Ayestarán esquina a Tulipán

49— SOLARES

MARTINEZ Y PRIETO

HABANA

$13.000 NEPTUNO PROXIMO UNIversidad 2 plantas, moderna, sala, saleta, 4 cuartos, baño intercalado, comedor fondo, servicio criados 7x30, San Rafael $14.000, dos plantas, 10 por 30, O-Reilly 23, A-6951 e I-3456.

$4.000. OQUENDO PROXIBO CARlos III, moderna, sala, comedor, 3 cuartos, San Ramón $3.500, Sala, saleta, 3 cuartos, Aguila próximo Monte 2 plantas moderno, $4.500. Martínez y Prieto, A-6951 e I-3456.

BENJUMEDA (LUJOSA) SALA, SAleta, 3 cuartos, monolítico $3.500, Jesús María $11.000, 3 plantas, moderna sala, comedor, 4 cuartos, Progreso una planta, $5.000 Revillagigedo 2 plantas, $3.100, O-Reilly 23, A-6951.

VEDADO

$11.000 CALLE 25 UNA PLANTA, (lujosa) jardín, portal, sala, recibidor, 4 cuartos, dos baños intercalados, comedor, 1 cuarto y servicios criados, traspatio. Martínez y Prieto. O-Reilly 23 A-6951 e I-3456

CALLE 2 JARDIN, PORTAL, SALA recibidor, 3 cuartos, entrada auto, $5,200, calle 23, $18.000. Call 17 residencial $22,000. Martínez y Prieto, A-6951 e I-3456.

VIBORA

PORVENIR LUJOSA 3 CUARTOS Y garage, $3.700, San Lázaro sala, comedor, 3 cuartos, $1.900, Estrada Palma jardín, portal, sala, hall, 3 cuartos comedor, $3.100. Martínez y Prieto, O-Reilly 23, A-6915 e I-3456.

ESTRADA PALMA, JARDIN, PORtal, sala, sall, 5 cuartos, de 4x5, comedor, 3 cuartos criados, 800 metros, $9.000. Calzada Víbora 2 plantas independientes moderna, lujosa, 16.000 pesos. Martínez y Prieto. O-Reilly 23 A-6951 e I-3456.

$3,200, SAN JULIO: JARDIN, PORtal, sala, 3 cuartos, comedor, traspatio; Santos Suárez regia casa, dos plantas, 6 cuartos de familia, 3 cuartos de criados y garage: $7,500 Martínez y Prieto. O-Reilly 23. A-6951 e I-3456.

ALMENDARES

GRAN CASA, PROXIMA CALLE 14, jardín, portal, 3 cuartos, galería, cuarto y servicio de criados, traspatio, garage: $4,700. E., lujosa: $5,000. Martínez y Prieto, O-Reilly 23. A-6951 e I-3456.

HIPOTECAS

SI DESEA TOMAR HIPOTECA, NO pierda tiempo. Vea a Martínez y Prieto, O-Reilly 23. A-6951. Grandes y pequeñas cantidades, al mejor tipo de plaza: Habana, Vedado, Víbora y Marianao.

56— MUEBLES Y PRENDAS

SE VENDE UN BURO-CORTINA Y una mesa Ministro, de caoba. Jesús del Monte 260, frente a Toyo.

"LA REGENTE"

SALUD NUMERO 14

Entre Rayo y San Nicolás. Liquidamos juegos de cuarto, de dos y tres cuerpos, de caoba; de sala, comedor y recibidor; escaparates y toda clase de piezas sueltas. Nuevos y de uso ¡Todo casi regalado!

VENDO FINO JUEGO DE CUARTO, Arte Moderno, 3 cuerpos. Vale 275 pesos Lo doy en $100.00. Finísimo juego de sala, tapizado en gobelino: $50.00. Estrella número 10, entre Aguila y Angeles.

RADIOS

VENDO MI RADIO, MARCA MAJEStic 1934, prácticamente nuevo. Preciosas voces. Véndolo en $35.00. Varlo, en Plasencia 21, bajos, esquina a Desagüe, cerca de Infanta, casa de Gómez Mena.

62— OBJETOS VARIOS

VIDRIERAS, CANTINAS, MOSTRAdores y mesas Vitrolite, armatostes, congeladoras helados, molinos café, contadoras, sillas tijera, cajas caudales, mesas mimbre con sillas, de oportunidad. Cano, Habana 116 y medio, entre Amargura y Teniente Rey.

ALQUILERES

82— APARTAMENTOS

SE ALQUILAR APARTAMENTOS modernos. En San Miguel 96, a una cuadra de Galiano. Informan en Tintorería.

83— DEPARTAMENTOS

DEPARTAMENTO PARA FAMILIA. Edificio «Providencia», Carlos III esquina a Oquendo Se alquila un hermoso y fresco departamento con 4 habitaciones en este edificio. Aprésurese que se alquila enseguida. Precio razonable. Teléfono A.4623.

SE ALQUILA AMPLIO Y MAGNIFIco departamento de dos habitaciones, cocina y demás servicios en la azotea, teléfono, San Miguel 163 entre Belascoaín y Gervasio.

84— HABITACIONES

SE ALQUILA UNA HABITACION amueblada o sin mueboles en $7, a hombre de moralidad. Aguiar 78, altas, entre O.Reilly y San Juan de Dios.

HABITACIONES ALTAS AMUEbladas con luz, teléfono y baño de agua caliente con o sin comida, baratas en el Vedado, teléfono F-5817.

ALQUILO, GRANDES Y FRESCAS habitaciones, baratas, a familia moral, San Ignacio 134, primer piso, esquina a Merced. Agua abundante. Limpieza estricta.

SE ALQUILAN, UNA SALA Y DOS habitaciones, en San Lázaro número 236.

85— NAVES Y LOCALES

ALQUILO, EN LA GRAN BARRIAda de Luyanó, la esquina de Compromiso y Reforma, propia para establecimiento, con armatostes, mostrador de cedro y nevera, donde por muchos años estuvo establecida una Bodega. La llave, en los altos. Informes: "La Central", Aramburo 8 y 10. U-4776.

ALQUILERES

87— HABANA

SE ALQUILA PLANTA ALTA, Concordia 179, esquina a Aramburo. Toda decorada, con recibidor, sala, 3 habitaciones; y otra alta, baño intercalado completo, comedor al fondo, cocina de carbón y servicio de criados. Agua abundante. Informes: Aramburo 8 y 10. Telf. U-4776.

SUBIRANA 78, ALTOS, ENTRE DEsagüe y Benjumeda: sala, saleta, tres cuartos, baño intercalado completo, cocina de gas y servicio de criados. Precio: 25 pesos. Verse, de 2 a 4, diariamente. Telf. U-4910.

ALQUILO CASA, CERRADA DE ATArés número 22, entre Quinta y Vigía: sala, comedor, tres cuartos y demás servicios. Llave, de 2 a 4, en la misma. Informes: U-7071.

SE ALQUILA ESPLENDIDA CASA, Compostela 32, esquina a Empedrado Compuesta de sala grande, comedor, tres habitaciones grandes y servicios modernos. Muy fresca. Se da en proporción. Llave, Bodega de Compostela y Espedrado.

SAN LAZARO 202 Y 204

Entre Galiano y San Nicolás. Se alquila la planta alta, compuesta de sala espaciosa, saleta, cuatro grandes cuartos, cuarto de baño, comedor, cuarto y servicio para criados, con terraza que da al Malecón, en 80 pesos. Informan: J. Balcells y Compañía, San Ignacio 33.

88 VEDADO

SE ALQUILA UNA PEQUEÑA CAsa de sala, habitación,, cocina y baño Línea 104, esquina a 4, Vedado. Informan en la misma.

91— J. DEL MONTE Y LA VIBORA

SE ALQUIAN ALTOS SALA, TRES cuartos, baño, comedor, cocina, terraza y servicio, 22 pesos Carmen y Goicuría, Mendoza, Víbora. I-1718 e I-5180. Agua abundante.

¡¡APROVECHE!!

Local de 100 metros cuadrados. Sólido, portales amplios, estratégico. Contrato. 20 pesos, Calzada de Buenos Aires número 1, frente a Calzada del Cerro. Informes: Telf. M-9125.

VIBORA: SE ALQUILAN LOS HERmosos altos de Juan Bruno Zayas número 25, con amplio balcón, sala, saleta, comedor, cuatro habitaciones, pantry, baño, cocina y terraza al fondo. Los Omnibus de La Habana le pasan por su frente.

ALQUILO LA FRESCA aCASA SAN Francisco 150, con portal, sala, comedor, tres cuartos bajas y uno alto, baño completo, cocina y servicio de criada. Informan en el I-6254.

92— STOS. SUAREZ Y MENDOZA

SE ALQUILA EN LA CALLE SANtos Suárez No. 154 una casa con portal, sala, comedor, dos cuartos, baño y patio. Informan teléfono I-7759. 92

94— LAWTON Y BATISTA

LAWTON, ALQUILO, CALLE A. NUmero 73, entre 13 y 14: portal, sala, comedor, dos cuartos y demás servicios, patio grande con árboles Se da barata. Llave en la misma, de 3 a 4. Informes: U-7071.

SE SOLICITAN

99— SOLICITUD DE ALQUILERES.

SE SOLICITA CASITA MODERNA en el campo, precio módico en lugar tranquilo retirada carretera. Informa M. Fernández, Teléfono M-3336.

103- CRIADAS Y CRIADOS

SOLICITO UNA MUCHACHA, PARA la limpieza y lavado de ropa, de corta familia. Tiene que dormir en la colocación. También necesito una cocinera. Se piden referencias. Calzada esquina a C., altos, Colegio Sepúlveda, Vedado.

104- COCINERAS Y COCINEROS

SOLICITO COCINERA BLANCA QUE sepa bien su obligación ha de saber algo de repostería, dormir en la colocación y tener referencias. Suieldo 15 pesos, calle 10, 9 y 11, Almendares. FO-3237.

SOLICITO MUCHACHA JOVEN PAra limpiar y cocinar a corta familia, que duerma en la colocación. Sueldo: 15 pesos. Calle Primera No. 7 entre 4 y 6. La Sierra. Después de las 7 de la noche no se utiliza.

SE SOLICITA UNA COCINERA, ESpañola, de mediana edad, que cocine bien. Sueldo: 10 pesos. Es cocina chica. Informes: Telf X-3292.

114- AGENTES Y VENDEDORES

VENDEDORES: SE NECESITAN prácticos en la plaza de La Habana, para la venta del inmejorable jabón marca «El Navío». El jabón que todos imita y nadie lo iguala. Informes: Sr. Sardiña, Calzada de Máximo Gómez número 459 Telf. M-9285.

¿QUIERE USTED GANAR UNA BUEna comisión vendiendo la crema dental mejor presentada y más original que existe en el Mercado? Llame al teléfono F-2518, de 1 a 4 p. m.

116- SOCIOS

SOLICITO UN SOCIO, CON 300 O 400 pesos. El local está preparado con mercancías. Negocio de grandes utilidades. Neptuno 147. Manuel Arias.

117- SOLICITUDES VARIAS

MUCHACHO. SE SOLICITA QUE sea listo y trabajador para repartir sombreros y limpiea de casa de modas. Informan: Casa de Modas, Amistad 50.

118- CRIADAS Y CRIADOS

DESEA COLOCARSE MUCHACHA española para criada de mano o manejadora, sabe lavar y planchar prefiere una cosa sola es formal y muy trabajadora, no se coloca menos de 15 pesos, tiene buenas referencias informan Misión 118, altos, de 9 a 4 Encarnación.

SE OFRECE BUEN CRIADO MUY práctico en todo servicio fino de mesa, hace coteles, plancha ropa de caballero, tiene buenas referencias. M-7122.

UNA ESPAÑOLA DESEA COLOCARse para habitaciones o comedor, está práctica y acostumbrada al servicio fino, tiene buenas referencias. Teléfono F-6107.

SE OFRECEN

118- CRIADAS Y CRIADOS

SE DESEA COLOCAR UNA MUCHAcha española para criada de manos o cocinar y limpiar para corta familia. Dirección: Soledad No. 18, teléfono U-5666.

SE OFRECE JOVEN ESPAÑOLA para limpieza de 7 a 5 de la tarde sabe repasar y lavar ropa fina. Sueldo 15. Teléfono F-5884.

SE DESEA COLOCAR UNA MUCHAcha blanca del país para criada de manos o mainejadora, sabe trabajar y tiene referencias, teléfono F-2226.

SE DESEA COLOCAR UNA JOVEN española, de criada de mano, o para cuartos y coser algo. Informes: Telf. F-6169.

SE DESEA COLOCAR UN CRIADO de mano, español, de 26 años. Tiene referencias de buenas casas. Informan: Prado y Teniente Rey. altos del Café «El Dorado», habitación 32. Telf. M-3886.

SE DESEA COLOCAR UNA ESPAÑOla, en casa particular, para criada de mano o cocinar y limpiar. Informan: Aguila 231. Telf. A-1149.

SE DESEAN COLOCAR DOS JOVEnes españolas. Saben hacer de todo Tienen buenas referencias. Sueldo: de 15 pesos en adelante. Telf. FO-2653.

SE DESEA COLOCAR UNA JOVEN española, para criada de mano o cuartos. Tiene referencias. Escobar 88. Telf. M-2160.

SE DESEA COLOCAR UNA JOVEN española, en casa de moralidad. Es formal y trabajadora. Informan: Telf. A-8291 118

SE DESEA COLOCAR UNA ESPAñola, para criada de mano o para cuartos. Informan: Bernaza número 1, altos. Telf. M-4538.

SE DESEA COLOCAR UNA JOVEN blanca, del país, para la limpieza. No le importa hacer otros quehaceres. Tiene referencias de las casas donde trabajó. Telf. FO-7393.

119- COCINERAS Y COCINEROS

COCINERO JOVEN ESPAÑOL DEsea colocarse en casa particular tiene buenas referencias de las mejores familias de Cuba. Conoce la cocina internacional pastelería y repostería. Hace pan. Teléfono: F-1505. 119

DESEA COLOCARSE UNA COCINEra, sirvienta y manejadora, son del campo y tienen referencias Informa señorita Herrera, Profesora de Corte y Costura. F-3459.

SE OFRECE COCINERA REPOSTEra, tiene recomendaciones. Informan teléfnos F-4747 y F-6256

SE OFRECE UNA SEÑORA DE COlor, para cocinar nada más. No duerme colocación. M-5381.

SE DESEA COLOCAR UNA MUCHAcha españoa para cocinar y limpiar a corta familia. Tiene referencias. Informan en el teléfono F-6066.

SE DESEA COLOCAR UNA ESPAñola para cocinar y limpiar, siendo matrimonio solo o corta familia. Tiene referencias. Entiende algo de repostería. Teléfono F-6212.

SE DESEA COLOCAR JOVEN ESpañola para la cocina y limpieza si es corta familia, sabe cumplir su obligación, tiene referencias. Informan teléfono M-4210.

SE DESEA COLOCAR DE COCINEra, una señora española, de mediana edad. Sabe hacer dulces y cumplir con su obligación. Tiene referencias. Informes: Diez de Octubre 494. Telf. I-6910.

SE OFRECE UNA BUENA COCINEra española. Es una señora seria. Sabe cocinar de todo y hace dulces. No le importa hacer plaza y desea casa de moralidad. M-4369.

SE DESEA COLOCAR UNA MUCHAcha española, para cocinar y limpiar. Tiene referencias. Teléfono: F-6232.

SE DESEA COLOCAR UNA ESPAñola, de cocinera o para todo, siendo corta familia. Calle 27 número 502, entre 12 y 14, Vedado. Teléfono: F-6288.

SE DESEA COLOCAR UNA COCINEra, de mediana edad. Sabe cocinar muy biene. Es limpia y hace algunos dulces. Telf. M-6508, Esperanza 52, altos.

SE DESEA COLOCAR UNA ESPAñola, de mediana edad, para los quehaceres de corta familia Entiende algo de cocina. F-2086.

SE OFRECE UNA MUCHACHA ESpañola, para cocinar. Es cocinera y repostera. Sabe hacer compras. No le importa dormir fuera. Informan: F-3174.

SE DESEA COLOCAR UNA MUCHAcha española, para cocinar o limpiar. Sabe cumplir con su obligación. Tiene buenas referencias y duerme en la colocación. Telf FO-2672.

SE DESEA COLOCAR UNA SEÑOra española, para cocinar. Conoce toda clase de cocina. Tiene buenas referencias. G. esquina a 17shrdleu referencias. Informan: G. número 82, esquina a 17. Telf. F-1114.

SE OFRECE, SOLO PARA LA COCIna, una buena cocinera y repostera, madrileña. Cocina criolla, española y toda clase de platos finos. Es limpia, dispuesta y formal. Tiene referencias. Telf. M-1755.

SE DESEAN COLOCAR DOS JOVEnes blancas, del campo, una para cocinar y limpiar, para corta familia. Es limpia. Tiene referencias. La otra, para manejadora o limpiar. Tiene referencias de manejadora. Informan: Industria 72, altos, entre Trocadero y Bernal.

SE DESEA COLOCAR UNA ESPAñola, de mediana edad, para cocinar y limpiar. Cocina a la criolla y a la española. Informan: Teléfono: M-1294, de 2 a 6 p. m.

122- JARDINEROS

DESEA COLOCARSE JARDINERO español, sabe su obligación y tiene referencias Sabe su obligación, también para sereno. Informan teléfono F-2549.

PROFESIONALES

1— ABOGADOS Y NOTARIOS

Dr. Angel Fernández
DIVORCIOS
Muy rápidos, de 5 a 30 días. Plazos cómodos en toda la República, a cubanos y extranjeros. Matrimonio notarial, en su domicilio. Obrapía 17, de 9 a 12 y de 2 a 7 p. m. Telf. A-3060.

2— DRES. EN MEDICINA.

DR. A. VENERO
Vías Urinarias, Impotencia, Sífilis. Curación rápida. Cuota semanal. Consultas de 10 a 12 a.m. y de 4 a 6 p. m. San Miguel número 55, esquina a San Nicolás, teléfono A-9380.

PROFESIONALES

2— DRES. EN MEDICINA.

"POLICLINICA ZEQUEIRA"
FUNDADA EN 1902
Médicos Especialistas San Rafael y Gervasio. D. M. Trujillo, Vías Urinarias, Piel y Sífilis 8 a 12. Dr. Ponce de León, Enfermedades de señoras 1 a 3. Dr. Castillo, Corazón y Pulmones, Electricidad Médica, 4 a 6. Análisis Clínicos en General, Gabinete Dental anexo.

INSTITUTO HIGIA
Zanja 2, altos, entre Galiano y Rayo. Teléfono M-6605. Consultas grátis de 8 a.m. a 8 p.m. Enfermedades Venéreas. Garantizamos la curación de la gonorrea en pocos días. Sífilis e impotencia. Electricidad médica. Inyecciones intravenosas, neosalvasán, etc. Precios médicos. Reserva absoluta 2

DR. MANUEL BETANCOURT
Vías urinarias, venéreo. Asistente 4 años de los Profesores Marion Heitz Boyer, de París. Consultas de 3 a 5, San Lázaro 173, primer piso. Telf. M-6347. Especialista de la Quinta de Dependientes.

DR. ALFREDO COMAS
Especialista del Instituto del Cáncer. Enf ermedades venéreas, sífilis, impotencia. Afecciones de señoras, tumores del útero y pechos. Aplicaciones de Radium. Horas: de 2 a 5. Teléfono M-7728, San Nicolás No. 7, Habana.

DR. ROSAL
Ex asistente al servicio del Profesor Sayé, en Barcelona. Tuberculosis, pulmones, corazón. Medicina General, Electricidad Médica, Luz Alpina, Consultas diarias, de 4 a 6, San Miguel 117, entre Gervasio y Escobar, Tlf. U-2342.

DR. V. FERNANDEZ DE LA VEGA
GARGANTA NARIZ Y OIDOS
San Lázaro No. 217 entre Gervasio y Escobar. Llunes, miércoles y viernes, de 4 a 6 p.m.

Dr. Raúl Cañizares Versón
Cirugía y enfermedades de señoras.
Consultas de 4 a 6.
San Lázaro 121. M-6554.

GABINETE UROLOGICO ALEMAN
VIAS URINARIAS
CONSULTAS GRATIS DE 7 A.M. A 1 p.m. y de 4.30 a 9. J. del Monte 135, bajos frente a la Quinta de Dependientes. Tratamientos modernos con vacunas alemanas para curar la gonorrea en 15 días. No importa que sean crónicas o mal curadas. Garantizamos que no quedan recogidas. Facilidades de pago. Impotencia y debilidad sexual, piel y sífilis.

ENFERMEDADES DE SEÑORAS
Dr. Milla Solsona, Servicio de Enfermeras. Tratamiento de las enfermedades del Aparato Genital de la Mujer. Insuficiencia, Disfunción Ovárica, Impotencia, Esterilidad, Neurastenia Sexual, etc. Consultas de 2 a 4, Obispo y Habana. Sexto piso Teléfono M-7732.

DR. ANTONIO PITA
ENFERMEDADES NERVIOSAS Y ENDOCRINAS
Medicina General. Contando con un bien montado Instituto de Fisioterapia. Tratamiento efectivo de la neurastenia, impotencia, enfermedades crónicas y glandulares, etc Nuevo método de estimulación vago-simpática. No visita ni da consultas por correo. Consulta previamente concedida: $10.00 Consultas, de 2 a 4 p. m., $2.00. **San Lázaro 45, entre Prado e Industria. Teléfono A-9292.**

IMPOTENCIA, FLUJOS,
DEBILIDAD SEXUAL
Consulta por correspondencia. Reserva absoluta. Si desea curar prontamente, envíeme sus síntomas, detalladamente y $1.00 en giro postal y a vuelta de Correo, recibirá toda la atención científica necesaria. Exito garantizado. Dr. Félix Rodríguez García, Médico Psicoanalista, San Rafael 143 y medio. U-4484.

DR. OCTAVIO RIVERO
Asma, Tuberculosis y enfermedades pulmonares. Ex Asistente del Servicio del Profesor Saye,, (Barcelona); Jefe Clínico del Dispensario Antituberculoso Municipal. Consultas diarias, Campanario 43. Consultas, de 5 a 7. Telf. A-5848.

Dr. J. R. Alvarez
JOVELLAR ESQ. A N.
Teléfonos: U-5400 y FO-1361.
Tratamiento de la Hernia, sin recurrir a operación, ni al uso permanente del braguero. Desprovisto de peligro, dolor y complicaciones de todo género. El paciente puede continuar sus ocupaciones habituales. Consultas: turno fijo.

DR. FRANCISCO J. DE VELASCO
Corazón, Pulmones, Estómago, Intestinos.

DR. RUBEN DE VELASCO
Corazón, Pulmones. Enfermedades de los niños. Consultas, de 1 a 3, días laborables. Horas especiales, previo aviso. Salud 34. M-6068.

4- DENTISTAS

DR. JOSE M. GATELL
CIRUJANO DENTISTA
Precios: una extracción, sin dolor: $1.00, Limpieza: $1.00. Empastes, desde $1.00. Corona, oro 22 kilates, $4.00. Dentaduras: $10.00. Demás trabajos a precios económicos. Facilidades de pago. Consultas: de 8 a 8, Habana 98, entre Obispo y Obrapía. Teléfono A-8335.

Dr. Armando Crucet
CIRUJANO DENTAL Y ORAL
De la Facultad de Pensylvania, delGaretson Hospital of Oral Surgery y ex-Profesor de la Moffitt Dental Porcelain School de Philadelphia. — TRATAMIENTO DE LA PIORREA ALVEOLAR y de las sinuscitis crónicas del maxilar. Obturaciones y dentaduras de porcelana. Anestesia por el gas. Paseo número 17, entre Calzada y Línea. Vedado. Teléfono F-5153.

CLINICA

INSTITUTO DEL VIEJO
NEPTUNO 120, CASI ESQUINA A PERSEVERANCIA
Telf. A-9225
Cuerpo médico especializado en tratar enfermos de más de 40 años. Servicios esmerados de consulta, curaciones. DOMICILIARIO, electricidad médica. Laboratorio, Farmacia de ojos, ortopedia, quiropedista, dentales, óptica y de clínica para casos quirúrgicos.
En el INSTITUTO DEL VIEJO se han tratado con éxito más de DOS MIL asociados.
Seriedad y solvencia. CUOTA MENSUAL: $1.50 Servicio permanente.
A toda persona de más de 40 años que desee asociarse y presente este anuncio en la Oficina, se le obsequiará con el primer recibo.

PROFESIONALES

5- COMADRONAS

MARIA F. MOLINA, COMA[DRONA] de la Cooperativa Médica ... sima» y particular. Ultimos ... mientos modernos. Precios ... Consultas gratis, diarias. Número 206 B, altos, Telf. U-...

CONSUELO RUDA, COMA[DRONA] Ex Interna de la Casa de ... «Ba-lear». Inyecciones ... a domicilio. Consultas grat... m., a 6 p. m. Belascoaín ... altoc, esquqina a Jesús P...Telf. U-5824.

COMPRAS

9— CASAS

COMPRO CASA EN $1.500 ... tería, o doy $1.200 en ... compro crédito hipotecario ... casa moderna. Interesado ... vador 37, Cerro, César P...

COMPRO CASA EN HABAN[A] ... lle comercial propia ... valor unos tres mil pesos. ... Cerro 514, teléfono I-3876.

COMPRAMOS CASAS Y ... res, Habana y Repartos ... dos precios y tamaños. ... damos dinero en hipotecas ... cantidad. Representamos ... capitalistas, que hacen estas ... siones. J. P. Quintana ... Chacón número 23, Habana. ... y FO-2188.

10— SOLARES

COMPRO SOLAR EN EL V[EDADO] de 9 por 15 metros o ... Bien situado. Sombra, no ... U-1707.

COMPRO UN SOLAR O ES[QUINA] para fabricar, en el radio ... rafines a Agua Dulce. No ... Flores número 78, esquina a ... rados.

COMPRO SOLAR EN MIR[AMAR] desde la Ovenida Primera a ... ta Avenida; y de la calle ... Vedado. En la Víbora, cerca ... Martínez, O-Reilly 23. A-6...

12- ESTABLECIMIENTOS

COMPRO FARMACIA AL CO[NTADO] o enseres y equipo para ... va, precio de situación, trato ... San Lázaro 333 (bajos) De ...

14— AUTOMOVILES Y ACCESORIOS

NECESITO CAMIONES DE V[OLTEO] de dos a cuatro metros. ... viajes diarios cincuenta ... tro. Florencio F. Peraza, ... Sagua.

SE COMPRA UN CAMION ... de plancha; y otro, de volteo ... bién se compran picos, palas, ... llas y demás herramientas ... zaro 167. Telf. A-9560.

15— MAQUINARIAS

SE DESEA COMPRAR DO[S] tres Linotipos, que estén en ... estado, si el precio es razonable. Informes: Higinio García, en la imprenta "El Aguila", situada en ... la 129, casi esquina a San ... Habana.

17— MUEBLES Y PRENDAS

M-7084: COMPRO MUEBLES ... quinas de coser y escribir, ... ras, pianos, ropa, neveras, ... antigüedades, alfombras, ... jilla. Pago bien. Acudo en ... M-7084.

NO VENDA SUS MUEBLES ... que le den. Me encargo de ... selos en el precio natural ... sin cobrarle comisión alguna ... con personas serias exclusivamente ... Sr. Ramos. Investigue por el ... fono F-4389.

M-2655 Comp[ro] ...
Muebles y máquinas ...

A-8304: COMPRO ...
Muebes todas clases máquinas ... escribir, pianos, pianolas, ... porcelana, vajillas, cristalería, ... tuas bronce, marfil, cubiertos ... oro, brillantes, alfombras, ... Equipajes: A-8304.

U-5846: COMPRO MUEBLES ... general: vajillas, plata, objetos de Arte, porcelanas, antigüedades, ... nas, pianos pianolas, máquinas de escribir y coser. Compramos ... mucho o poco valor. Toda[s] ... operaciones. U-5846.

COMPRO MUEBLE[S] ...
Juegos completos y toda ... piezas sueltas: lámparas, neveras, ... rós y archivos, libreros, ... escribir y coser. Vendemos ... cambiamos. «La Casa Gris» ... 5 entre Reina y Estrella. ...

COMPRO ALFOMBRA SALA ... comedor, juego sala de uso, ... no a familia particular, llame ... léono F-6948.

A7795 COMPRO MUEBLE[S] PAGO MAS QUE NADIE ... MONTE 85 ... CAMBIAMOS Y VENDEMOS

COMPRO Y VEND[O] ...
Muebles modernos, máquinas ... ser y escribir, objetos de arte ... bién damos dinero sobre joyas ... pa de caballero. «La Perla», ... No. 84, casi esquina a Galiano ... léfono: A-8222.

COMPRO MUEBLES FINOS ... rrientes, objetos usados, de ... clases. Pago más. El más rápido ... tiene que vender: llame al X-10... sús del Monte 142.

A-6353 COMPRO MUEBLES ... clases: pianos, máquinas escribir ... ser, archivos, burós, objetos ... marfil, oro, plata, porcelana, ... nes, vajillas, alfombras, tapices ... les, maletas. A-6353.

U-5154: COMPRAMOS MUEBLES Y CO[SAS] **MAQUINAS DE ESCRIBIR Y CO**[SER] **USADAS**
Recibim os muebles en fondo ... compra, pagándolos a buen precio ... Díaz y Chao, Neptuno número ... y 200, entre Belascoaín y ...

A-6620 COMPRO MUEBLE[S] ...
Máquinas de coser, pianos, ... baúles, maletas, máquinas de ... maniquíes. Todo mueble de ... Pago más que nadie. «La Moderna» ... Salud 3. Telf. A-6620.

Lea ¡ALERTA! al mediodía Y AVANCE por la tarde

M.E.C.D. 2016

PASATIEMPOS

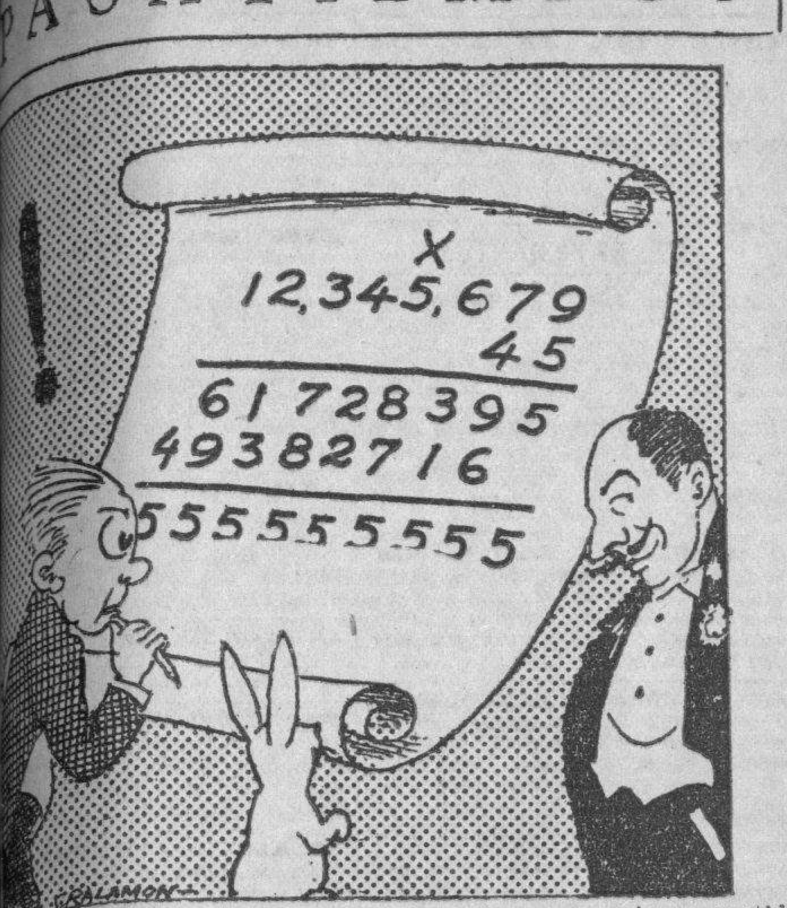

ui una prueba para confundir a sus amigos:

le a su víctima que es número: doce millones, trescientos cuarenta y cinco mil seiscientos setenta y nueve (12.345.679) que son los números de 1 a 9 menos el 8.

gale que marque el número que le gusta de todos estos. quele que multiplique por número que Vd. le dará, y el será el número que menos le gusta a su amigo, repetido seis veces.

El ejemplo puede verse en el grabado. Su amigo ha marcado el 5, y Vd. le ha indicado que multiplique 12345679 por 45. lo que le da la cantidad 555.555.555.

EL SECRETO DE LA PRUEBA.— No importa qué número escoja su amigo, Vd. multiplica ese número por 9. En el ejemplo de arriba 5 x 9 igual 45, que es el número que da a su amigo como el misterioso multiplicador.

COMPRAS

MUEBLES Y PRENDAS

COMPRA MUEBLES, PIA- máquinas coser, escribir, al- objetos arte, adornos, li- casas completas, to que quie- camión en puerta, cine- mano.

COMPRAMOS MUEBLES EN Liquidamos casas comple- pianolas, burós, archivos, de coser, objetos de Arte, bronces, porcelanas, etc. Vaji- juegos de cubiertos. Negocio

2530: COMPRO clase de objetos plata, por- jarrones, columnas, lámparas, libros, máquinas de coser y Compro todo de valor. Pa- que nadie. Negocio rápido. casas completas.

COMPRO: M-9136 de coser, escribir, baúles, contadoras, vidrieras, archi- metálicos, muebles de Oficina, ra- pianos, neveras, enseres de Ca- y Fondas, muebles modernos. esta casa. Salud 11. Telf.

U-4800: EL RAS compramos, vendemos: objetos pla- marfil, bronces, porcelanas, vajillas, cubiertos, juegos lámparas, candelabros, muebles de todas clases, tapices, cuadros, máquinas y coser, archivos y equi- U-4800, Zanja y Lealtad.

COMPRO MUEBLES FI- y corrientes, objetos de Arte, plata. Liquido casas De oficinas todo: má- de escribir y coser, libros, pianolas. Compramos todo.

1012: COMPRO MUEBLES y corrientes. Compro de to- más. Llame al teléfono: si tiene que vender. Jesús 142, «El Arte».

ORO Y PLATA prendas, monedas de americanas y otras na- juegos u objetos de plata, de clase, sanos o rotos.

CARBALLAL Y HERMANOS Rafael 138, entre Gervasio y U-5744. Pagamos más que vamos a domicilio.

ROPA ropa hombre, cama, zapatos maletas, maletines, relo- pulsera, plumas fuente, platino, objetos arte, ador y reserva, Rayo 38, en- y Dragones.

UTILES DE OFICINAS

CAJAS DE SEGURIDAD
COMPRAMOS Y VENDEMOS mesas, burós, giratorias, armarios acero, tarjeteros, Todo lo que necesite una moderna. Compostela nú- entre Obispo y Obrapía. 7744.

DE ESCRIBIR SE COM venden y reparan por $1-25 se se le pone cinta nueva. del Rey teléfono M-3864, Cha

INSTRUMENTOS DE MUSICA

PIANOS, DE TODAS LAS que no tengan comején, Domínguez, Dragones entre Zulueta, frente al Teatro Telf. M-3040.

OBJETOS VARIOS

COMPRO SANOS Y RO- No importa tamaño. Llame: U-2466.

COMPRAS

23 OBJETOS VARIOS

COMPRAMOS Y ACEPTAMOS REpresentaciones, consignaciones, etc: mantecas, quesos, embutidos y demás productos nacionales. Pagamos al contado. Informes, de 9 a 5. Telf. A-6319. Sres. Socarrás y Zaldivares.

COMPRO CAJA DE CAUDALES, QUE mida un metro de alto, aproximadamente. Telf. M-7716, de 1 a 2, de la tarde.

CAMBIOS

24- CASAS

CAMBIO CASA DE SALA, SALETA, 3 cuartos, baño intercalado y cocina y un slar qiue da a otra calle en la parte del frente fabricado, por case de 5 habitaciones y garage en la Víbora o sus inmediaciones, dando diferencia en efectivo. Informes: Reforma 22, casi esquina a Santa Ana Luyanó.

CAMBIO GRAN CASA MAMPOSTEría, manzana terreno cercada, frutales, cerca Habana, alquilada contrato, por finquita carretera cerca Habana, con vivienda y arbolado. Escriba detallando a E. Aguililla, Rancho Boyeros. (No corredores).

Arrendamientos

50- FINCAS RUSTICAS

ARRIENDO DOS CABALLERIAS, buen trasiego, negocio leche, dos casas, pozo, frutales, buena cualquier cultivo, entre Arroyo Arenas y Jaimanitas. Ampliación Almendares, Avenida Primera entre 10 y 11. Alfredo.

SE CEDE EN ARRENDAMIENTO una finca y se venden la vaquería, cochinos, aves, bueyes, aperos y labranza. Vea a Toribio Ramos, Corrales 30 altos, de 12 a 3 p.m.

REPARACIONES

42- MUEBLES Y PRENDAS

TALLER DE TAPICERIA, BARniz de muñeca y pinturas finas, de Pedro García y Espinosa, en San Rafael 143-B., entre Aramburo y Soledad. Teléfono: U-4424. Recuerde que tener sus muebles en estado flamante, es sinónimo de prosperidad. ¡Arréglelos!

GRAN TALLEER DE TAPICERIA
¿Quiere usted hacerse con poco dinero de un jueg estilo Inglés? Pase por el Taller de Tapicería de Martínez, Rayo 43. Me hago cargo de tapizar, dorar, barnizar y reformar toda clase de muebles. Trabajos garantizados. Precios económicos, Rayo 43. M-7872.

CASA «CORO». REPARAMOS MUEbles. Trabajos de gusto. Combinaciones de maderas, chapas y tapicerías. Barnizo toda clase de muebles. Especialidades en colores. Limpieza de muebles a domicilio. Garantía. Precios módicos, Estrella 27, entre Angeles y Aguila. M-2127.

44— RADIOS

SI SU RADIO NO FUNCIONA, O funciona defectuoso, avise al teléfono M-4235, y se lo examinaremos gratis. Taller moderno. Apodaca No. 29, esquina a Suárez.

J. BELLO, REPARACIONES DE RAdios de todas marcas, reconstrucción de piezas para los mismos, precios los más módicos. Seriedad y garantía. Galiano 114. A-8013.

VENTAS

48— CASAS

GANGA. VENDO CASITA CERCA Calzada Cerro, construcción moderna, $850.00, se admiten ofertas informes Cárdenas y Monte, Vidriera, 9 a 11 y 2 a 4.

500 PESOS AL CONTADO, EN SANta Amalia, gran solar con 5 cuartos de madera y tejas y frutales; otro, San Lázaro, casi esquina San Mariano, brisa, 8 x 50: 1,200. Martínez y Prieto, O-Reilly 23. A-6951.

VENTAS

48- CASAS

ASOMBROSA GANGA
Chalet costó $14.000 lo doy $4.800. Lado Crucero Playa, mide 11x47 jardín, portal, sala, 4 cuartos, lujoso baño, y garage y otras propiedades más baratas Haremos negocios 16 D y E. Dueño Manuel Reyes a todas horas. Reparto Almendares. FO-1001

OPORTUNA GANGA. EN GUAnabacoa se vende en $500 una casa grande y bien situada. Informan 12 a.m. Martí 22, Guanabacoa.

REPARTO ALTURAS DE ALMENdares. En Avenida Central y Alturas vendo magníficas residencias sin estrenar con todas las comodidades Una, $12.550. Otra, $8.500. Pueden verse a todas horas. Más informes arquitecto Julio Alemany. Teléfono F-3308.

EN SANTOS SUAREZ EL MEJOR punto casa con jardín, portal, sala, comedor, 2 cuartos, baño y cocina. Techos monolíticos. Informa: Dr. Cosculluela. San Ignacio 14. No se dan informes por teléfono.

NEGOCIO CUMBRE $3.200-00
Esquina con bodega y 3 accesorias, la Habana, 160 metros, buena fabricación, retando $33.00 solo recibo, urge venta, informes Cienfuegos y Apodaca, café, de 1 a 4 y de 7 a 9. Luciano.

VEDADO
Se venden en la calle Veintisiete, entre B y C, dos casas modernas en 6.500 y 4.500 pesos. Oportunidad para comprar uuna casa en buen punto. Dueño: Dumas, Habana 80, Teléfono A-6222.

BUENAS OFERTAS

VEDADO: SOLAR YERMO, ESQUIna de sombra, 27 x 35, medida ideal para fabricar, con facilidades de pago, a $8.00.

REPARTO ALMENDARES: ESQUIna, cerca del Parque Japonés. Muy buena construcción, acera sombra: jardín, portal, sala, salón-estudio, hall, 3 habitaciones, baño intercalado, comedor pantry, cocina, garage y cuarto y servicio de criados. Muchas facilidades: $5,500.

ESQUINA, CALLE CONCORDIA, DOS plantas, moderna, establecimiento en los bajos. En los altos: sala, comedor, 4 habitaciones, baño completo, cocina. Renta: $80.00, en $8,500.

REPARTO MIRAMAR: ESQUINA DE fraile, 30 x 70 Total: 2,100 varas, a $4.00. Se haría cambio. Facilidades de pago.

MIRAMAR: SOLAR SOMBRA, EN calles, entre Quinta y Séptima Avenidas, desde $3.75 vara.

ANTES DECOMPRAR VEANOS, LLAmenos o escribanos. Seguramente le convendrá. Estamos a sus órdenes.

MIRO Y LINARES
Aguiar 71, bajos
A-8577

COMPRE ESTA LUJOSA RESIDENcia, nueva, sin estrenar, corta familia, mucho confort, amplias habitaciones. Todos los adelantos modernos. Fácil pago. Véala: Quinta Avenida y 8, Ampliación de Almendares: FO-2754, Alvarez.

CASA QUINTA LUJOSA, 2.700 VAras reparto Mendoza. Parte alta, 5 cuartos, 2 baños intercalados, 2 garages, terrazas, muchos frutales. D-Strampes 134, entre Carmen y Vista Alegre. V erse a todas horas.

SE VENDE LA CASA RITA No. 50.
Reparto Juanelo, Luyanó, a una cuadra de la Calzada con guaguas cada 5 minutos; 300 metros terreno, dos pisos. Precio: $1-500.00. Informes: Sr. Mallada, Reina 104. M-3741.

VENDO 18 CASITAS Y UNA ESQUIna, en $14,000; y una esquina, en Santos Suárez, en $5,000; y vendo 4 casas, en $14,000, en San Joaquín, pegado a Monte. Informes: Industria 160. García.

VEDADO
Calle 17, vendo casa de una planta, moderna, 683 metros: 6 cuartos, sala, hall, comedor, 2 baños y garage para 2 máquinas, acera sombra y traspatio con frutales. Precio: $12,500. M-8182.

Calle 19: vendo casa de una planta: jardín, portal, sala, comedor, 4 cuartos, baño completo, cocina patio y traspatio con frutales. Mide 7 x 50. Precio: $8000. M-8182.

Calle B., próximo a 23. Vendo casa moderna, 2 plantas indepentes, con 4 cuartos, cada planta, garage y demás servicios. Precio: $13,000. M-8182

Calle 17: Vendo casa de una planta. compuesta de jardín, portal, sala, saleta, 4 cuartos, baño, comedor, un cuarto y servicio de criados, patio y traspatio. Mide 7 x 50. Acera de sombra. Precio: $8,500. M-8182.

AMPLIACION DE ALMENDARES
Próximo al Parque y a la Calle Doce. Se vende precioso chalet, de dos plantas. Bajos: jardín, portal, sala, comedor, cocina, baño y un cuarto de criados, garage y traspatio. Altos: saleta, 3 cuartos, gran baño, dos closets con lunas y dos terrazas. Precio: $2,000 de contado y reconocer $3,000 a plazos cómodos. M-8182.

HABANA
Magnífica inversión. Vendo en lo mejor de Prado y acera de la brisa, edificio de 3 plantas. Cada planta, dos casas, dando buena renta. Mide una superficie de 390 metros cuadrados. Precio: $65,000. Vale el doble.

Para más informes:
J. P. QUINTANA E HIJO
Chacón núm. 23.
M-8182

VENTAS

49- SOLARES

PROPIEDADES BARATISIMAS!
Aprovechen estas últimas gangas: Casa, azotea, inmediata Calzada Víbora, jardín), portal, sala, saleta, 3 cuartos, traspatio: $1,800. Vivienda mampostería, Lawton: $450.00. Prado 19. M-6513.

CASA MODERNA, BUENA SITUAción, (Luyanó): portal, sala, otras posesiones: $950.00. Dos casas, (esquina), Avenida, (Paradero Lawton): jardín, portal, sala, 3 cuartos c|u: $600.00. Prado 19. M-6513.

MODERNA, PORTAL, SALA, COMEdor, 3 cuartos, entrada independiente, con dos posesiones más (Cerro): $1,900. Otra, junto tranvías, (Víbora): portal, sala, comedor, 3 cuartos, gran medida: $1,000. Prado 19. M-6513.

REGLA. VENDO 6.000 METROS DE terreno propio para siembra o cualquier industria esquina a Calzada 10 de Octubre, un cuerpo de casa de madera y teja dividida en 6 posesiones. Informes Aguila 36, altos.

SOLARES EN GANGA
ALTURAS DE ALMENDARES
Calzada de Columbia, 17 x 40, a $5.40 vara.
Avenida del Río, 12 x 37, a $4.50 vara.
Avenida Central, 36 x 45, a $2.50 vara.
Avenida de Alturas, 22.29 x 30, en $3,500.

VEDADO
Calle 26, solar de 12 x 45, a $3.20
Calle 19, solar de 16.50 x 27, a $4.50 vara.
Calle L., solar de 18 x 22.66, muy barato.
Calle G., esquina fraile, 25 x 40, muy barato.
Calle D., solar de 16 x 40, casi regalado.

LA SIERRA
Calle 3, solar esquina de brisa, 22.17 x 45.75, a $2.50 vara.

REPARTO MIRAMAR
Quinta Avenida, solar esquina de fraile, 3,800 varas, casi regalado.

Para más informes:
J. P. QUINTANA E HIJO
Chacón núm. 23.
M-8182

HORROROSA GANGA. $1,200 SOlar en el Vedado a dos cuadras de 23 entre 6 y 12 con 418 metros cuadrados. Sr. Pérez, Serrano 9 y medio, esquina San Leonardo. Santos Suárez, después de la 1 p.m.

VEDADO: CALLE G., SOLAR, A $16.00 metro; calle 25, sombra, cerca Paseo; calle E., 27.32 x 50; 25r fraile; calle B., a $12.00, cuartos de mampostería. Facilidades de pago. Guillermo Delmonte Habana 84. Telf. A-2474.

MIRAMAR: VENDO LOS SOLARES mejores situados, baratísimos, a media cuadra Quinta Avenida, a $2.80; otro, situación inmejorable, a $2.50; en Quinta Avenida, a $6.00 vara. Guillermo Delmonte, Habana 84. A-2474.

CHUCHO DE FERROCARRIL, A 2 cuadras Calzada de Infanta. Se venden 7000 metros con chucho de ferrocarril. Tavel U-1710.

ALTURAS DE ALMENDARES
En Calzada, sombra. Vendo parcela de 18 por 40 varas, a $5.50, la vara. Facilidades de pago. Benítez: M-7058.

GANGA. A LOS TALLERISTAS DE madera. Se vende en ganga en el Reparto San José, antes Leal, Marianao y a 50 metros de la línea Havana Central, un terreno de 80 metros por 60 o sean 4,800 metros. Informan: Empedrado 16, altos, Departamento 202 de 10 a 11 y de 2 a 4.

50— FINCAS RUSTICAS

EN $15.000 VENDO JUNTAS O SEparadas varias veguitas tabaco, caña c erca Central Galope o permuto por casas. Sin gravamen. Trato directo Informa Gómez, Malecón 75.

SE VENDE UNA FINQUITA DE recreo, con 8,013 metros, en la carretera de Arroyo Arenas, kilómetro número 13. Está compuesta de un bungalow de madera, garage de mampostería para dos máquinas, carreteras interiores, pozo de 1,000 galones, más de 150 surtidores para regadío, jardines, glorieta para jiras, lawn tennis, fuente luminosa, instalación eléctrica en toda la finca con una cerca ornamental en todo su alrededor. Ganga: $2.00 el metro, con facilidades. Beers, Plaza de La Catedral. M-7730.

VENDO CEIBA DEL AGUA UNA caballería frente carretera 2 casas vivienda, baños, arboleda fruta, palmar, cocal, platanales, regadío 5.000 pesos. Juan Miguel Fernández, Vereda Nueva.

VENDO DOS CABALLERIAS CArretera Rincón, buena casa, pozo, 1400 frutales paridodes, 250 palmas, platanal, $6.500, facilidades. Carretera Arroyo Arenas, 8.000 metros, $3200. Cano, Obrapía 46.

EN SANTA MARIA DEL ROSARIO Tiene casi una caballería con muy buen pasto árboles frutales, guayabos y palmas con arroyo permanente, casa y establo. Fernández. Precio 1300 pesos. M-4312.

51— ESTABLECIMIENTOS

SE VENDE POR NO PODER ATENderlo mi depósito de leche en 5a y A, Vedado. Informan en la misma de 8 a.m a 12 p.m.

BODEGA BUEN PUNTO, INMEDIAta Calzada Víbora en marcha, sin deudas, al corriente. Se vende o admite socio que aporte algo y la trabaje. Milagros y Buena Ventura.

VENDO: BODEGAS, CAFES, LECHErías, casas de huéspedes y hoteles, a todos precios. Informes: Industria 160. García.

Lea ¡ALERTA! al mediodía. Y AVANCE por la tarde.

VENTAS

51- ESTABLECIMIENTOS

CAFECITO LECHERIA ESQUINA de mucho tránsito, muy económico en gastos, precio $550, bodega sola en esquina casa para familia pegada al Prado con 300 pesos contado. Informes Villegas y Teniente Rey, Vidriera café Alfredo.

BODEGA SE VENDE POR DESAVEnencia de socios, se da a tasación. Informan 11 y H, Reparto Batista.

BODEGA EN CALZADA: $950-00
Sola en esquina, modernísima, libre de deudas, en La Habana. Informes: San José y Belascoaín, Café, Alvarez.

COMPRO, VENDO Y CAMBIO ESTABLECIMIENTOS Y CASAS
Bodegas, cafés, Barras, Lecherías y demás desde $500 con grandes facilidades de pago; surtidas y sin deudas. No pierda tiempo. Informes: Belascoaín y Figuras, café, de 1 a 6.

VENDO CANTINA DE BEBIDAS, billares, vidriera, con $60.00 de venta, barato y con facilidades de pago; y arriendo fonda, garantizo $25.00 de venta, diarios. No paga luz, ni contribución. Sólo $50.00 de fondo y $100, para garantía. Informes: Arrojo, Belascoaín 50, Café.

SE VENDE GRAN FARMACIA A dos horas de la capital, en 7.500 pesos o se cambia por una buena propiedad en la Habana. Informan: Trocadero y San Nicolás, Botica.

BOTICA SE VENDE A BALANCE. Informan en Hospital 106, bajos, entre Jesús Peregrino y Salud. De 2 a 6. 51

53- AUTOMOVILES-ACCESORIOS

SE VENDE FORD 29, ABIERTO. Cerro y Tulipán, garage.

VENDO FORD CERRADO LIJERO, carrocería nueva, chapa. Gomas nuevas. Cepero letra G y Cepero, Cerro. José María.

CHEVROLET DEL 29, CUATRO puertas, perfectas condiciones, puede verse 15 No. 310, Vedado, de 8 a 11 a.m.

ESTUDEBAKER DEL 31 SEDAN 7 pasajeros rueda libre, Ford del 30 cuatro puertas, Buick de 128 abierto lijero, camioncito Ford cerrado, $35. Villegas y Teniente Rey, Vidriera café Alfredo

SE VENDE BARATISIMO UN AUtomóvil Ford 1929 y otro 1930, ambos abiertos y en perfecto estado. Pueden verse en Zanja 142, garage.

SE VENDE UN PONTIAC 8-1933, EN magníficas condiciones, Oficina Larrea y Ayala. Aguiar 71.

A PRECIO DE REGALO, AL CONtado, sacrifico un Ford 32 al 33, cuatro puertas, gomas nuevas especiales y repuesto. Véalo en Concha y Fábrica, Agencia Ford.

VENDO CHEVROLET DEL 30, DE 4 puertas y 6 cristales; Plymouth del 32, 4 puertas, 6 cristales, 6 cilindros, 35 kilómetros por galón. Están como nuevos, 17 y A. Dosal, Vedado.

VENDO UN BUICK DEL 31, CEDO en ganga, se admite cambio. Informan en el garage San José, San José entre Gervasio y Belascoaín.

SE VENDE CHEVROLET TURISMO 1929 acabado de reparar con fuelle nuevo, vestidura, pintura, maderas y gomas. Motor a toda prueba. Informan: Garage Industria 8. William.

SE VENDE A PRIMERA OFERTA razonable, un automóvil «Dodge» tipo Sedan, cuatro puertas, puede verse todos los días de 8 a 11 a.m. en el garage Industria 8.

AUTOMOVIL SE VENDE UN CADIllac de uso, en magníficas condiciones de siete pasajeros propio para el Turismo. Informes por el teléfono F-3396. Precio económico.

SIEMPRE QUE PIENSE COMPRAR un auto de uso, acuda primero a la Agencia Ford, Edificio Carreño. Tenemos de distintas marcas. Nuestras ventas siempre están garantizadas. Usted mismo debe de defender sus intereses. Recuerde bien, Agencia Ford, Edificio Carreño, Marina y 25.

REGADO EN $135 AUTOMOVIL Oldsmbile 1930 abierto, fuelle, vestidura nueva, gomas 20, chapa, motor chico, 6 cilindros, carburador Ford 10 de Octubre esquina a Carmen, Víbora, Villa Isabel.

SE VENDE, POR NO NECESITARlo, un Whippet de dos puertas, muy bien cuidado y con gomas nuevas. Palatino número 7, Garage.

SE VENDE AUTOMOVIL BUICK, acabado de reparar, del 31. Informan en el Garage de San José entre Gervasio y Belascoaín.

MARMON SEDAN, 4 PUERTAS, MUY bonito. Se vende, casi regalado, Agencia Ford de Marianao, Real y Avenida de Columbia.

VENDO 125 PESOS CAMION-TANque 1 y media tonelada, 600 galones capacidad en dos compartimentos iguales, ruedas macizas. Se vende separadamente carro o tanque. Pocito 1, Víbora. I-3425.

CAMIONCITO CHEVROLET DEL 31 abierto, $180. Okland 2 puertas, $ 70. Yordand Tipo Sport, $65; Ford 2 puertas 29, $155. Nasch 4 puertas, 99 pesos. Essex 2 puertas, $$150. Reina 24. M-4366. Braña

VENDO AUTOMOVIL CERRADO, DE 4 puertas, Baby Marmon, en buenas condiciones. Informes: Teléfono: U-6426.

GANGA VERDAD: FORD CERRADO del 29, en magníficas condiciones. Lo vendo muy barato y con facilidades. Véalo, en la Agencia Ford, Edificio Carreño, Marina y 25. Pregunten por Elpidio.

ROOSEVELT, SEIS GOMAS NUEvas. Carrocería cerrada. Acabado de pintar. Muy barato y con facilidades. Admito carro, en cambio. Vean a Domínguez, en la Agencia Ford, Edificio Carreño, Marina y 25.

FORD DEL 34, DE CUATRO PUERtas. Está casi nuevo. Barato y con facilidades en el pago. Venga hoy mismo a verlo y pruébelo. Lo vendemos con su garantía. Agencia Ford, Edificio Carreño, Marina y 25. Pregunten por José M. Alvarez.

AUTOPLANO CASI NUEVO. LO vendo muy barato. Pruébelo en la Agencia Ford, Edificio Carreño, Marina y 25. Pregunten por Elpidio.

VENTAS

53- AUTOMOVILES-ACCESORIOS

BUICK ABIERTO, FLAMANTE, PROpio para Piquera. Venga a verlo en seguida a la Agencia Ford, Edificio Carreño. Pregunten por Panchito.

SE VENDE GARAGE. MODERNA planta de engrase. Informa su dueño, Calzada Columbia y Márquez.

54— MAQUINARIAS

MOTOR JUNKER DIESSEL DE 25 H.P. 50 r.p.m., en perfecto estado; se da en muy buen precio. X-1613.

SE VENDE, MUY BARATO, COMpresor courts, motor un cuarto HP. disuarador automático. Carga 120 libras. López y Abadea, Calzada entre F. y G. Telf. F-2029.

55— CAJAS CONTADORAS

REGISTRADORAS NATIONAL, MOdernas, a plazos. Cambio niqueladas y antiguas, por modernas. Se reconstruyen, reparan, limpian, niquelan, esmaltan, por mecánicos de Fábrica. Visite esta casa: San Rafael número 51.

56- MUEBLES Y PRENDAS

VENDO ELEGANTE CUARTO TRES cuerpos $30, otro 8 piezas comedor 9 piezas todos arte moderno. Sala $16.00. Cama hierro bastidor, 3.00. San Joaquín 60, Monte y Omoa.

VENDO CUARTO MODERNO $20, otro 3 cuerpos, butacón damasco, sala espejo colgado, comedor, todos caoba, últimos estilos, precios regalos, aparador 8 pesos. Lámpara sala. Estrella 129, Campanario y Lealtad.

VENTA MUEBLES
Se liquidan todos los muebles de la casa Avenida Aliados No. 25 entre América y Victoria Alturas de Almendares.

FLUSES A $2.00
Procedentes de empeño pantalones, sobrecamas, zapatos, maletas, radios, máquinas de escribir, coser y calcular, muebles de oficina. Compro, empeño y Vendo. Llame y Vea: Monserrate 39 y Parque Zayas. A-8054.

Máquinas, Buros y Joyas
Radios, ropa. Empeño, compro y vendo: máquinas de escribir, sumar, calcular, coser, archivos, cajas, burós, mimeógrafos, pupitres, equipajes, objetos de Arte, satélites y mesas. Llame y vea: Monserrate 39 y Parque Zayas. A-8054.
1..

FAMILIA VENDE URGENTE DOS juegos cuarto 3 cuerpos, butacón y chifforrabe, $125.00 y $14.00, comedor renacimiento, $75, arte moderno, lujoso, $95, recibidor $38.

NECESITAMOS HACER LOCAL. SE vende toda clase de muebles, comedores, cuartos, sala, salones tapizados, lámparas, cuadros muy baratos. Un juego de salón tapizado de $200-00, en $140.00. Casa Santa Cruz Galiano 95, teléfono A-5007.

SALUD 11
Por reformas liquidamos todas las existencias: juegos cuarto, sala, comedor, lámparas, neveras, refrigeración, sillas, sillones, camas de hierro, muebles de oficina, cajas de hierro, máquinas, radios, pianos, baúles, maletas, vidrieras cantina, motor de gasolina, 2 bicicletas buenas, mesa de porcelana. Aquí encuentra todo lo que uster necesite. Visítenos y compare: M-9136.

SE VENDE MESA DE POKER OCtogonal con tapete verde, gavetas industriales y cuatro ceniceros empotrados, $23.00. Costó $50.00, calle 17 No. 226, 3o derecha entre F y G. Vedado.

VENDO JUEGO DE CUARTO, DE dos cuerpos, en buen estado: 35 pesos; otro, de tres cuerpos, completo, moderno, originalísimo, uno de comedor, chico, uno sala, espejo colgado; varias lámparas, una nevera chica y un chaisslong imitación cuero, completamente nuevo. Todo baratísimo. Puede verse, en San Rafael 143-E, entre Soledad y Aramburo.

URGEME VENDER HOY MISMO, juego cuarto 3 cuerpos, 28 pesos, otro mejor, 35 pesos, comedor, 45 pesos, regio buró 32 pesos, lámparas, 8 pesos, todo caoba. Escobar 9, bajis, San Lázaro y Lagunas.

OBJETOS ARTE
Realizamos gran surtido jarrones de porcelana finos, figuras de bronce, marfil, biscuit, lámparas, alfombras, gobelinos, pianos, radios, joyas e infinidad de objetos propios para regalos.
'La Predilecta'
SAN RAFAEL, 141, entre Oquendo y Soledad.
TELEFONO U-2530

AVISO: COMERCIANTES E INDUStriales, la Casa Ros y Nova, sigue recibiendo nuevos modelos de la acreditada sillería de Viena, «Thonet-Mundus». Esos modelos son algo excepcionales, por su insustituible calidad y duración, elegancia, distinción e irrompibles, que vale la pena el verlos en Galiano noventicuatro, y ustedes que las adquieran. También es digno de no olvidarse que estamos ofreciendo pagos a su comodidad, tanto en muebles de cuartos, comedores, salas, recibidores, como de oficinas. Aceptamos cambios. Alquilamos muebles y sillas plegadizas. J. Naveira, S. en C.

VENTAS

56- MUEBLES Y PRENDAS

MUEBLES EN GANGA
Juegos de cuarto, Arte Moderno, $4.00 mensuales; comedor, caoba, último estilo: $3.00 mensuales: sala o recibidor, modernísimos: $3.00 mensuales; juego de cuarto, 3 cuerpos, caoba, últimas creaciones: $5.00 mensuales. Precios muy bajos.

"LA EMINENCIA", NEPTUNO 188

"LA REGENTE"
Salud número 14, entre Rayo y San Nicolás. Liquidamos juegos de cuarto de dos y tres cuerpos, de caoba; sala, comedor, recibidor, escaparates, camas y toda clase de piezas sueltas. Nuevos y de uso. Todo casi
¡REGALADO!

SE VENDE UN JUEGO DE CUARTO se reforman, barnizan, pintan toda clase de muebles y compro de uso, calle 13 entre Dolores y Concepción, Pasaje Iberia, teléfono X-2215.

JUEGO CUARTO MODERNO $20.00 otro 3 cuerpos último modelo, 7 piezas, $40.00; sala 9 piezas, $15.00; cama moderna $4.00, aparador, $5.00. Maloja 81 Manrique y San Nicolás.

MUEBLES EN GANGA
Juegos de cuarto: $30.00; idem., de 3 cuerpos: $40.00; de sala: $15.00; comedor: $30.00; escaparates: $9.00; con lunas: $15.00; mesas correderas: $4.00; aparadores: $6.00; 6 sillas y 2 sillones: $10.00; máquinas de costr. Se cambian y compran toda clase de muebles, pagando más que nadie. Se da dinero sobre joyas, muebles y objetos de Arte.

LA PRINCESA, SAN RAFAEL 107
entre Escobar y Gervasio. U-7926.

JUEGO DE CUARTO: $19.00, CON regia luna; tres cuerpos: $30.00; piano y radio, Cerebro Mágico; juegos de comedor y sala, por embarcar. Lo que ofrezcan, Sitios 40, entre Rayo y San Nicolás.

JUEGO CUARTO: $15.00, CINCO piezas, por deshacer la casa; tres cuerpos: $29.00; aparador, radio, sala, lámparas, ortofónicas, neveras. Lo que ofrezcan. Neptuno 220, entre Aramburo y Oquendo.

REGIO RADIO VICTOR, ESTA NUEvo, en menos de 30 pesos; y otro, RCA., del establecimiento, en $10.00. Coge todas las Estaciones extranjeras, por embarcar, Neptuno 220, entre Soledad y Aramburo.

VENDO FINO JUEGO DE CUARTO, 3 cuerpos, Arte Moderno, enchapado. Lo doy a la primera oferta que me hagan. Urge la venta, Estrella 10, entre Aguila y Angeles.

GANGAS
Juego living room: $90.00, magnífico reloj de pie, $95.00, juego cuarto moderno con butacón, $130.00, juego recibidor Renacimiento español, $70.00; juego comedor arte moderno: $58.00, refrigerador: $70.00 y varias lámparas. Animas 45 entre Aguila y Amistad. M-1743.

"La Nacional"
Dinero sobre joyas y muebles. Interés módico.
Compra y venta
MUEBLES PARA OFICINA.
Distribuidores de los muebles de acero "Steel-Age".
EQUIPAJES.
BAULES Y MALETAS.
Surtido completo.
Registradoras "NATIONAL", con garantía mecánica.
"La Nacional"
Villegas 93, entre Teniente Rey y Amargura. A-9915.
56

MUEBLES BARATISIMOS
Se venden, compran y cambian.
A PLAZOS Y AL CONTADO
Vea nuestro inmenso surtido y nuestros precios sin competencia. Neptuno y Soledad. U-1360.

MUEBLES, OPORTUNIDAD: GRAN cantidad, a precios bajísimos y con grandes facilidades de pago: juegos de cuarto, comedor, sala y piezas sueltas, «La Predilecta», San Rafael 171, entre Marqués González y Oquendo. U-1729.

SALUD 11
Por reformas liquidamos todas las existencias: juegos cuarto, sala, coción, sillas, sillones, camas de hierro, muebles de oficina, caja de hierro, máquinas, radios, pianos, baúles, maletas, vidrieras cantina, motor de gasolina, 2 bicicletas buenas, mesa de porcelana. Aquí encuentra todo lo que usted necesite. Visítenos y compare: M-9136.

VENDO CUARTO MODERNO: $20.00; otro, 3 cuerpos: $28.00; otro, 8 piezas; comedor, finísimo; sala, espejo colgado. Todos de caoba, últimos estilos. Aparador: $8.00. Estrella 129, entre Campanario y Lealtad.

La Casa Mosquera
San Rafael 129 y 131. Telf. U-5437
Amueble su casa con gusto y con poco dinero. También le cambiamos sus muebles o hacemos el negocio que más le convenga. Háganos una visita, no perderá tiempo. La Casa Mosquera, San Rafael 129 y 131. Teléfono U-5437. Facilidades pagos.

Regalo Muebles
Brindamos mejores muebles desde los modestos a los más lujosos, módico precio. Grandes facilidades de uago. Especialidades en fabricación. Díaz y Chao, Neptuno 197 y 200, entre Belascoaín y Lucena. U-5154.

MUEBLES EN GANGA
Juegos de cuarto: $30.00; idem., de 3 cuerpos: $40.0: de sala: $15.00; comedor: $30.00; escaparates: $9.00; con lunas: $15.00; mesas correderas: $4.00; aparadores: $6.00; 6 sillas y 2 sillones: $10.00; máquinas coser. Se cambian y compran toda clase de muebles, pagando más que nadie. Se da dinero sobre joyas, muebles y objetos de Arte.

LA PRINCESA, SAN RAFAEL 107
entre Escobar y Gervasio. U-7926.

BAULES Y MALETAS
Realizamos sólo por 10 días: 22 baúles-escaparates, 14 de camarote, 9 zapateras, 11 maletines y 55 maletas nuevas y usadas. Salud número 9, esquina a Rayo, «La Casa Inglesa». M-7179.

CASA ARECHAGA
«EL SIGLO»
TALLER DE EBANISTERIA
Si usted necesita muebles, visite esta casa, donde encontrará preciosidades, por poco dinero. Compre directamente y comprará lo mejor. Manrique 189. Telf. A-6135.

VENTAS

56— MUEBLES Y PRENDAS

MUEBLES BARATOS
A verdaderos precios de ganga. Liquidación permanente de juegos de sala y comedor.

VENGA A VERNOS ENSEGUIDA
Ahorrará dinero. Facilidades de pago. Tomamos sus muebles a cambio, «La Casa López», Belascoaín 76, entre Jesús Peregrino y Pocito. Teléfono U-4541. 56

OBJETOS ANTIGUOS
A precios de verdadera ganga, por abandonar ese negocio. Aproveche la oportunidad de comprar barato, artículos de indiscutible mérito.

CARBALLAL Y HERMANOS
San Rafael 138, entre Gervasio y Belascoaín. Telf. U-5744.

BAULES Y MALETAS
Gran liquidación de baúles, maletas y ropa; máquinas escribir, sumar, calcular y coser. Todo a precio de liquidación, «La Sultana», Suárez número 3, al fondo de «La Nueva Isla».

FAMILIA, VENDE LUJOSO CUARTO de tres cuerpos, último modelo, caoba: $120.00; regio comedor, Renacimiento, legítimo: $110.00; otro, chico: $55.00; librero, Renacimiento; lámpara fina: $5.00. Concordia 127, entre Belascoaín y Gervasio.

FAMILIA PARTICULAR, VENDE juego de cuarto: $85.00; otro, regio: $140.00; comedor, Renacimiento: $65.00, living room, lámpara, Renacimiento; juego de sala, moderno, 45 pesos. Salud 54, entre Escobar y Lealtad.

MUEBLES A PLAZOS
No pierda esta oportunidad. Tenemos muebles para todos los gustos y situaciones, desde:
$1.00
Semanal
"LA GRANADA"
Neptuno 191 y 193.
Telf. U-4490.

OBJETOS ARTE JOYAS
A precios increíbles liquidamos: Figuras de bronce y marfil, porcelanas lámparas, Frigidaire, relojes de pared y pie, gobelinos, estuches para cubiertos de plata, objetos de plata de café, muebles antiguos y modernos. También tenemos un surtido enorme de joyería fina.
"LOS TRES HERMANOS"
Consulado núms. 94 y 96.
Teléfono: M-3534.

BARATISIMO
Trajes de calidad y modernos; capas Barragán, lámparas, objetos de adorno, Casa de Préstamos «La Sociedad» Suárez 34, entre Apodaca y Gloria.

OBJETOS DE ARTE
Propios para regalos y muebles de todas clases, en Salud 9, esquina a Rayo, a precios reducidísimos; porcelana, cristalería fina, bronce, mármol, espejos porta-retratos y ceniceros de última novedad. Lamparería en general: Surtido en equipajes. «La Casa Inglesa», Salud y Rayo. M-7179

57— UTILES DE OFICINAS

BOLSA DE MUEBLES
DE OFICINA

AGENCIA DE MUEBLES ACERO "JAWAN AND ERBE"
Fabricantes de muebles de caoba. Sistemas visibles.
Compostela núm. 55, entre Obispo y Obrapía. A-7744.

MAQUINAS DE ESCRIBIR, SUMAR, calcular, mimeógrafos, archivos, Kardex, cajas, archivos hierro, bancos, carpetas, sillas, sillones, butacas. Progreso 3, entre Aguacate y Villegas, M8638.

MAQUINAS DE ESCRIBIR, SUMAR, calcular, mimeógrafos, archivos Kardex, cajas, archivos hierro, bancos, Compostela 43, entre O-Reilly y Progreso. M-8638.

MAQUINAS DE ESCRIBIR, SUMAR, calcular, mimeógrafos, archivos Kardex, cajas, archivos hierro, bancos, carpetas sillas, sillones, butacas. Progreso 43 entre Aguacate y O-Reilly. M-8638.

MUEBLES DE OFICINA, VENDO Y compro: archivos, burós, máquinas de escribir, sumar, calcular, cajas hierro, ventiladores, Kardex, armarios de acero, libreros, tarjeteros, satélites. Compostela 43, entre O-Reilly y Progreso. M-8638.

CAJA «MOSLER», SEIS PUERTAS. Vendo máquina escribir, sumar, archivos, burós, banquetas, sillas giratorias, carpetas, banquetas, Kardex, satélites, estantes, tarjeteros, bancos. Compostela 43, entre O-Reilly y Progreso. M-8638.

58— LIBROS E IMPRESOS

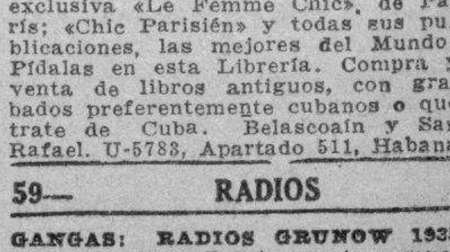

LIBRERIA «ALBELA», CONTINUAS novedades científicas y literarias, Libros de Enseñanza Elemental y Superior. Revistas de Modas, Agencia exclusiva «Le Femme Chic», de París; «Chic Parisién» y todas sus publicaciones, las mejores del Mundo. Pídalas en esta Librería. Compra y venta de libros antiguos, con grabados preferentemente cubanos o que trate de Cuba. Belascoaín y San Rafael. U-5783, Apartado 511, Habana

59— RADIOS

GANGAS: RADIOS GRUNOW 1935 regalo, $35.00 R.C.A. precioso mueble, 28 pesos, Bay-Fan gabinete $40, Majestic radio-fonógrafo, costó 1200 pesos regalo 75. Angeles 23, cerca Monte, M-3542.

¿NO ES ASI LA VIDA?

Por Dante Quinterno

E.C.D. 2016

VENTAS

59— RADIOS

APROVECHE ESTA GANGA VENdo urgentemente por embarque mi radio Majectic, 5 tubos, de mesa, completamente nuevo, por sólo $21.00. Vale mucho más. Amistad 87½, altos.

VENDO RADIOS TODAS MARCAS, muebles todas clases, lámparas, neveras, refrigeradores. Grandes facilidades. A solicitud lleva catálogos domicilio. A-6314. Escobar 97, bajos, entre San Rafael y San José

RADIOS 1936, ULTIMO MODELO, desde $14.95, ondas corta, larga, $37.00. Garantizado mundo entero, No compre Radios sin ver estas gangas. «El Criollo», Egido 18.

AGENTES
NECESITAMOS

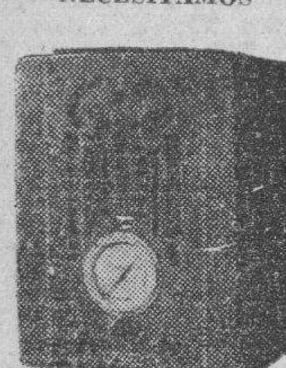

Que deseen ganar $5.00 diarios vendiendo radios «Deleite», desde $20.00 a $100.00, onda corta y larga, desde $1.00 semanal. Modelos especiales para yates, autos, guaguas, sociedades y fincas, sin corriente eléctrica. Pida catálogo o visite nuestra Exposición en Infanta y Neptuno, Habana.

RADIOS GRUNOW 1936, TODAS ondas, desde 5 pesos mensuales. Radios usados, desde 12 pesos. Majestic y Víctor, baratísimos. Hago cambios, Jesús del Monte 27, una cuadra de Esquina Tejas.

60-INSTRUMENTOS DE MUSICA

VENDO UN PIANO, CASI NUEVO, sin comején, muy barato. Se garantiza, San Rafael 112, entre Gervasio y Escobar.

GRANDIOSO PIANO, MARCA ROnich, Berlin. Lo mejor de lo mejor. Lo más famoso, de finísimo sonido. Mueble de gran atractivo, color nogal. Muy barato. Dragones frente al Teatro Martí.

VENDO PIANO J. GIRALT DE CAOba muy poco uso con su banqueta no se repara en precio. También máquina Singer tres gavetas. Aguila No. 139.

ESTUPENDO PIANO, MARCA ROnisch, Berlín. Lo mejor de lo mejor. Lo más fino, más elegante y más famoso. Color nogal. Está nuevo y se da baratísimo. Dragones, frente al teatro Martí.

"LA PREDILECTA"
SAN RAFAEL 141

Por lo que usted quiera pagar, le daremos el piano que necesita. Liquidamos un enorme surtido de pianos finos, propios para personas de gusto y al alcance de todas las fortuna. Facilidades de pago. Visite nuestros grandes salones de exposición.

"LA PREDILECTA"
SAN RAFAEL Y OQUENDO.
TELEFONO: U-2530.

MAGNIFICO PIANO FRANCES DE grandes voces, teclado blanco, vendo baratísimo, antes de comprar otro vea este que saldrá beneficiado. Virtudes 106, altos entre Lealtad y Escobar.

AFINADORES

AFINE SU PIANO, POR $2.00, CON toda garantía y seguridad. Manuel Domínguez, afinador mecánico, graduado en la Escuela «Danguard», de New York. Taller de Reparaciones: Zulueta 36 y medio. Telf. M-3040.

AFINADOR, COMPOSITOR DE PIAnos y autopianos, del Conservatorio de Música Masriera. Experto graduado en Michigan, Estados Unidos, Trabajos garantizados. Precios módicos. Afinar: $2.00. Avisos: Profesor Vidal Cuvelier. Teléfono A-8606.

61— DE ANIMALES

VACAS

Vendemos recentinas, cruzadas, buenas lecheras y un toro holandés. Ayestarán No. 1, teléfono U-1129.

SE VENDE UNA PAREJA DE MOnos, muy mansa y la más bonita que hay en Cuba. Pueden verse en Rodríguez 1, esquina a Concha, Luyanó.

VENDO A PRECIO DE SITUACION mulos, carros y arreos de todas clases, caballos, mulos de monta y pony, 4 potros sementales, 7 y media cuartas, bonito color. Carros cerrados para lecheros y panaderías. Domingo Jarro. Marina y Atarés. Jesús del Monte X-2876.

VENTAS

OBJETOS VARIOS

VENDEDORES. VENDO UN LOTE de barras de jabón, total o parcialmente, a precio de remate. Quinta Avenida y calle Veintiocho, Reparto Miramar, Garage.

VENDO ESTANTERIA LUJOSA adaptable para cualquier comercio verdadera ganga. Puede verse Quinta Avenida y calle Veintiocho. Reparto Miramar, garage.

VENDO 300 DISCOS SURTIDOS A dos centavos y regalo Victrola Víctor No. IV. Novena y Pocito Lawton. El Catalán.

GANGA: VENDO, POR ESTORBAR, ocho moldes de 100 a 200 libras, para jabón; dos cortadoras, una paila y un troquel. Informes: Teléfono: A-6319. Sr. Socarrás.

SE DESEA VENDER UNA MONTUra tejana en buenas condiciones. Informes en Línea 93 B, altos, entre 6 y 8.

SE VENDE PROPIO PARA GABINEte de profesional, división de cedro y cristal florentino 5 Ms. de largo por 2.60 ms. de alto con puerta de 2 hojas de 1 m. puede verse 8 No. 32 entre A y la La Sierra, FO-2159.

SE VENDEN 9 PALOS DE GOLF con su saco, están nuevos y se dan baratos, urge venta. Informan: Maloja 87 departamento No. 3, bajos.

VENDESE BARCO CON SU TOLDIlla, 42 pies largo por 12 ancho, clavado en cobre, las mejores maderas país, y completamente nuevo, propio para motor. Véndese barato. Vicente Vives, Nuevitas.

SE VENDE UN EQUIPO COMPLETO de cine Kodak, modelo 40, de 8 milímetros. Sólo dos meses de uso: 40 pesos. Verlo: Neptuno 126, por Lealtad, departamento 7, solamente de 12 a 2 p. m. Se ruega no molesten en los demás departamentos.

NO VENDA SUS MUEBLES POR LO que le den. Me encargo de vendérselos en el precio natural de ellos sin cobrarle comisión alguna. Trato con personas serias exclusivamente. Sr. Ramos. Investigue por el teléfono F-4398.

SE COMPRAN METALES VIEJOS, pagando buenos precios. Revillagigedo 120.

SALUD 11

Atención: Liquido cantinas, mesas, de Café, sillas, mostradores, vidrieras, cocina de carbón y piedra, neveras, muebles de todas clases, cajas de hierro, Frigidaire, lámparas, juegos de cuarto, recibidor, comedor, equipajes. Visite y compre: A-9136.

UNA PESA TOLEDO NUEVA SE vende, de 30 libras facilidades de pago. Informan en 12 y Zapata, Café Vedado. Teléfono F-3022. Suárez.

Dinero-Hipotecas

63— SOLICITUD

SOLICITANSE 2,000 PESOS, CON primera hipoteca, de dos casas, con bastante fabricación y renta. Situadas en Vives y Misión, Habana. Buen interés. Prado 19, altos. M-6513.

64— OFERTAS

SE DAN $700.00 MAS O MENOS EN hipoteca con buena garantía. Teléfono M-7874 interesado.

SE DESEA COLOCAR 3,000 PESOS, juntos o fraccionados, en primera hipoteca, con sólida garantía. Trato directo con el interesado. U-1808.

SE DESEA COLOCAR $8,000 JUNtos o fraccionados en primera hipoteca con sólida garantía. Trato directo con el interesado. U-1808.

PRESTAMOS

Dinero sobre joyas
Desde el 1%
Compramos y vendemos joyas y muebles.
LA PERLA
Animas 84. esq. a Galiano.
A-3022.

DINERO

No pierda tiempo. Cuando necesite tomar dinero en hipoteca o Pagarés, vea a M. Fernández, San Ignacio 50. Telf. M-9272. De 2 a 5. Operación rápida y absoluta reserva.

DINERO SOBRE JOYAS DESDE EL 1%
LA CASA MUXELLA
Neptuno 13 - Telf - A-0309

DINERO

Doy grandes y pequeñas cantidades, en primera hipoteca, desde el 7 por ciento, en adelante, para La Habana y sus barrios. Compro y vendo casas, solares y créditos hipotecarios, Compro y vendo Bonos y Acciones.

JULIO C. GRANDA

Obrapía 33. Telfs. M-5921 y F-5759.

65— BONOS Y VALORES

COMPRO BONOS REPUBLICA DE Cuba, Obligaciones Ayuntamiento de La Habana, Primera y Segunda hipoteca; Bonos Compañía del Gas, Bonos Compañía Jarcia de Matanzas, Bonos Fomento y Fabricación, S. A., Bonos Papelera Cubana, Bonos Cuban Teléfonos, Bonos Banco Asturiano. Obrapía 17, Manuel Piñol.

N. GELATS Y COMPAÑIA

106 Aguiar 108 esquina a Amargura

CAJAS RESERVDAS

Las tenemos en nuestras bovedas construidas con todos los adelantos modernos y las alquilamos para guardar valores de los interesados. En esta oficina daremos todos los detalles que se deseen

Dinero-Hipotecas

65— BONOS Y VALORES

VALORES

Se compran y venden toda clase de Bonos y Acciones, pagándolos a los más altos tipos. Vidriera del Café Wall St. Aguiar y Obrapía. Teléfono M-8876.

PARA LAS DAMAS

70- INTERES PARA LAS DAMAS

SEÑORA: NO BOTE SU SOMBRERO, sin verlo Celestina. Tiño, hago, reformo, plancho, engomo: 30 centavos. «Casa Celestina», San Rafael 41, una cuadra Galiano, farola en la puerta.

FUERA CANAS: OBTENGA UN HERmoso color: negro, castaño o rubio, usando tintura «La Favorita». Teñido del cabello: $3.00. Estuche: $1.00. De venta en todas las Farmacias. Depósito: Virtudes núm. 28.

ABRIGO DE PIEL, DE SEÑORA, SE vende, precio módico señora de Blanco. Calle B entre 8 y 10. Reparto La Sierra.

MARGARITA LOPEZ, ZURCIDORA. Zurcidos semi-invisibles, especialidad en telas gruesas y trajes de caballero. Precios económicos. Blanco No. 1, bajos, entre Malecón y San Lázaro.

PARA LAS AMAS DE CASA, SACOS de carbón de júcaro y yana, desde $1.30 en adelante. Informan: teléfono FO-3310.

ELECTROLYSIS
EXTIRPACION DE LOS VELLOS

de la cara, muslos, piernas, etc., por medio de la electricidad. Tratamiento definitivo y garantizado. Sra Alexandra Calle Tercera No. 381, entre 2 y 4, Vedado. Habana.

SEÑORAS Y SEÑORITAS

Existe un medicamento exclusivamente para las mujeres. Se llama: «Gotas Metrol». Tomando las «Gotas Metrol» desaparecen los dolores y se regulariza el período menstrual. Las «Gotas Metrol» son de efecto seguro en las suspensiones de 30 a 60 días. Pidan prospectos. Depósito: Farmacia del Dr. Mata. San Lázaro 402. Habana. Teléfono U-6815.

APRENDA CORTE Y COSTURA

El sistema Alemany Nacional es la preparación más sólida y útil para la mujer. Estudios que ofrecen garantías, modernos completos, fáciles y agradables. Hágase profesora titular en el Instituto «La Central» S. José 9 Inventora: Matilde A. Vda. de Raurell, o aprenda en las sucursales, por mis competentísimas profesoras: Sra. de Orfila, Luz 26; Sra. de Landa, Bernaza 47; Sra. Romero, Santa Amalia. Arnao y Agramonte,; Sra. Juanita, Marqués Gonzáloez 29; Señora de Alfonso, Jovellar 39, entre M y N; Srta. Hortensia, Atacha 6, Cerro; Sra. Matutina, Alejandro Ramírez 12; Sra. Lu Enrique José 71½, Camagüey; Sra. Vda. de Faguet, Colón 7, Colón; Srta. Marina en Madruga, señorita Luisa Ayllón 331. Cárdenas, Srta. Nélida Central Perseverancia; Sra. Bibita Rodríguez, Central Jersey, Cabañas; Sra. Cedelina Cruz, Lealtad 249; Srta. Hilda Sierra, Casa Blanca Srta. Julia Calderín, General Lee No 47, Marianao; Srta. Josefina Baños, y 23, Vedado; Srta. Soler, Infiesto 30, Pericoé Sra. de García, 12 entre B y C, Almendares, Todas cortan moldes y trajes a la medida. Vendo métodos modernos con grabados y explicados, al alcance de todas las inteligencias. Precio: $4.00 y 30 centavos Express, clases gratis por correspondencia si compra el Método. Aproveche la oportunidad que brindo hoy. Infórmese y remita sobre y sello. Nota: Toda la que esté graduada de otro antiguo sistema y desee mi moderno Sistema «Alemany», escríbame. Clases a domicilio.

SEÑORA O CABALLERO: NO SUfra de los pies. Encárguenos su calzado a medida. Modelos elegantes. Especialidad para pies delicados o defectuosos. Pasamos a domicilio, «El Rosal», Real 65, Puentes Grandes. FO-3421. Aceptamos encargos a toda la Isla. Escríbanos.

MME. KUZMA: EX-MODELISTA DE principales casas de París y Viena. Creadora de sombreros finos. Avisa a su clientela, que tiene sombreros, últimos modelos, desde $2.50. Arreglamos sombreros, desde $1.00. Amistad y San Rafael, (frente Ten Cent).

ENSEÑANZAS

75- PROFESORAS-PROFESORES

PROFESORA DE PIANO E INStrucción desea colocarse. Referencias en el Asilo de San Vicente. Cerro 797. Domicilio: Zequeira No. 82 Cerro.

INGLES: PROFESOR DE LONDRES, tiene clases colectivas de tres alumnos: lunes, miércoles y viernes, de 8 a 10 de la noche: $2.50. Farnes, Perseverancia 42, bajos.

PROFESORA DE INSTRUCCION, da clases a domicilio y en su casa, prepara para exámenes, ortografía y aritmética práctica. Especial para niños poco estudiosos. M-8734. Chacón 19.

INGLES PROFESOR AMERICANO con títulos de dos Universidades, método rápido, práctico, sencillo, moderno. Duncan Thomas, Consulado 126, altos, A-6722.

ENGLISH INDIVIDUAL AND CLAS instruction in all branches of English. Miss Benet M-2803.

PROFESORA AMERICANA, DE INStrucción en Inglés Superior y Elemental, a domicilio o en la casa. Buenas referencias. A-9342.

MAESTRA NORMAL Y PROFEsora Especial de Educación Física se ofrece para clases particulares y en Colegios. Da clases de noche y va al campo. Favor llamar F-4548.

ENSEÑANZAS

75- PROFESORAS-PROFESORES

CLASES DE INGLES POR PROFEsora inglesa (Londres) a domicilio y en su casa. Teléfono M-7108, Edificio Zéndegui, Galiano esquina a Concordia, Piso 1, Apartamento 3.

BAILES: PROFESORES MAURICE
Y Srta. Santander. Verdaderos profesionales, procedentes de New York. Estilos modernísimos, europeos y americanos: Fox, Pasodoble, Son, Blues, etc. Bailes teatrales. Enseñanza rapidísima, día y noche. Precios mínimos. Visítenos sin compromiso. Acosta 79, altos. Vamos a domicilio.

CORTE MODERNO NACIONAL

«SISTEMA MENDEZ»

Reconocido como el más completo y rápido para aprender a cortar y coser con perfección. De venta: «El Encanto», «La Filosofía» y «Academia Méndez». La autora del método avanzado de corte y costura, señora Josefina Méndez de Lana, brinda a las damas, la oportunidad de aprender este arte interesante, en su Academia, a domicilio o correspondencia. Moldes a medida. Estricta moralidad, **Neptuno número 81.** La señora Isolina González, titulada por el «Sistema Méndez», ofrece clases a domicilio y en su Academia, situada en San Rafael esquina a Lucena, (letra C.)

"TOMASIN"

Bailes modernos. Positivamente enseño, con práctica: Danzón, Son, Pasodoble, Blues, Vals, Fox Trots, Tango de Salón. Voy a domicilio. Seriedad y garantía. San Nicolás 264, entre Gloria y Misión, (dos cuadras de Monte).

ENSEÑANZA
SISTEMA MACHADO 1935
ACADEMIA NACIONAL

De Corte y Confección Parisién. Sombreros finos, modelos franceses y toda clase de trabajos manuales. Enseñanza perfecta, práctica, rápida, fácil y moderna. Señora o señorita: no aprenda por Sistemas antiguos. El progreso se impone, no se dejen engañar por anuncios de Métodos anticuados. ¿Desea usted aprender el Corte y Costura pronto y bien y obtener su Título de Profesora? Venga a esta Academia. Se garantiza la enseñanza en dos meses, sin ajuste, por este perfecto y modernísimo Método Nacional, que es el único que cuenta con Patrones modernos que le garantiza la enseñanza en dos meses. El mejor de todos los Sistemas, por ser el más práctico y fácil de aprender. Y el único «Método Nacional de Corte y Confección Parisién, Sistema Machado», que se halla inscripto y registrado con arreglo a la Ley. Unico en su clase en nuestra República y fuera de ella. A la semana de haber empezado la alumna, puede hacer sus vestidos por el figurín que desee. Se dan clases diarias. Y por correspondencia, clases gratis al Interior., por este moderno Método. Se admiten pupilas. Se vende el valioso Método Nacional de Corte y Confección Parisién **«Sistema Machado 1935».** El más moderno y fácil de aprender. Estudiando este Método en su casa, se aprende el Corte y Costura, en dos meses. Se remite a cualquier pueblo de la República. Pida informes a su Inventora: Sra. Francisca Machado, San Lázaro 316, Habana.

PROFESOR DE BAILES

Precios módicos. Enseñanza rápida: Son, Fox, Tango, Blue, etc., etc. Doy clases a domicilio. Ismael Servalló, Cárdenas número 3, segundo piso.

BACHILLERATO

PROFESORES DEL INSTITUTO ACADEMIA RABIÑA
EL NUEVO CURSO COMIENZA EL SIETE DE OCTUBRE

Prepárese para los exámenes finales que se efectuarán en fecha próxima. Puede recuperar el tiempo perdido. El curso comienza el siete de Octubre. Todas las asignaturas del Bachillerato, explicadas por profesores del Instituto. Cuotas módicas. También se cursan las asignaturas de la Escuela Profesional de Comercio. **Academia Rabiña,** Neptuno y Manrique, altos. Teléfonos: A-9222 y M-7849

INGLES, TAQUIGRAFIA (INGLESA y española) Teneduría, Cálculos Mercantiles, Aritmética, Algebra Caligrafía, Mecanograafía y Ortografía. Enseñanza a domicilio, por el Profesor F. Heitzmann, Monte 103, altos, M-9247.

NUEVOS CURSOS

DE BACHILLERATO, POR CATEDRATICOS DEL INSTITUTO

Comenzarán el primero de Octubre, en la Academia «Bravo». Tenemos Laboratorios para prácticas de Física y Química. Cursos especiales para ingresar en las Escuelas de Ingenieros, Veterinaria, Normales, Técnicas y Comercio. Teneduría, Taquigrafía, (inglés-español), Mecanografía, Ortografía y Aritmética. Gran curso especial para aprender inglés, rápidamente. Neptuno y Lucena: U-2627. Cuotas de cooperativa.

PROFESOR GRADUADO EN LA Escuela Normal Central de Madrid. Clases elementales y superiores a domicilio. Procedimientos didácticos infalibles. Cuotas módicas. Señor Pedrós L. No 164, teléf. F-1895.

76— COLEGIOS

"SAN ELOY"

Colegio y Academia. Fundado en 1907. Primera y Segunda Enseñanza. Preparatoria, Bachillerato, Comercio, Idiomas, Cultura Física. Cursos preparatorios especiales. Admitimos pupilos, medio pupilos y externos Cerro 620. Telf. I-6002. Pida prospectos.

CABALLERO

Academia atendida por Profesores de la Escuela Profesional de Comercio: Teneduría de Libros (partida doble), Inglés, Mecanografía, Taquigrafía Pittman, Ortografía, pueden cursarse: $1.00 al mes, por asignatura.

San Rafael 139, altos.

ENSEÑANZAS

76— COLEGIOS

COLEGIO "BRAVO"

Este Colegio anexo a la Academia «Bravo», está dirigido por profesoras y profesores Normalistas. Comenzará su curso el primero de Octubre, para niños y niñas. Aulas especiales para niñas, solamente. Material científico, moderno. Omnibus para transportar a los alumnos. Cuotas moderadas, Neptuno 198, (frente a la Academia «Bravo»). U-2627.

77— ACADEMIAS

OBSEQUIO DE LA ACADEMIA DE COMERCIO
LUIS B. CORRALES

Los que presenten quince centavos en sellos, recibirán una Aritmética Mercantil, práctica. Clases: Teneduría de Libros, Taquigrafía, Ortografía de Inglés. Clases de Mecanografía: $1.00 mensual, una hora. Clases individuales. Lealtad 141, entre Salud y Dragones.

ACADEMIA DE IDIOMAS ROBERTS, Malecón 31. Teléfono: M-2124. ¿Desea usted aprender inglés? Compre el método Roberts. Se recomienda por sí solo. Distinción. Eficiencia. Garantía. Cuarta Edición: $2.00.

ACADEMIA RABIÑA

EL NUEVO CURSILLO COMIENZA EL DIA 1o. DE OCTUBRE BACHILLERATO

Clases individuales: Inglés, Francés, Alemán, Taquigrafía «Pittman» y «Gregg», Mecanografía, Ortografía. Teneduría de Libros, Correspondencia Comercial y Aritmética. TAMBIEN CLASES POR CORRESPONDENCIA. Ingreso E. de Ingenieros, Arquitectos y Veterinaria. Curso de Procurador. **Pida Prospectos: Neptuno 78 y 80, altos, esquina a Manrique Telfs. M-7849 y A-9222**

COLEGIO Y ACADEMIA "LA IDEA"

Cuba 58. Teléfono A-8936. Primera Enseñanza, Bachillerato, Comercio, Inglés, Taquigrafía español e inglés. Profesores graduados y competentes. Visite el plantel.

INTERES GENERAL

¡HAGA DINERO! REMITA 10 CENtavos y recibirá forma de hacerlo, un objeto útil que vale doble y catálogo ilustrado. Emilio Galí. Monte 78. Habana.

PAPEL

De periódicos viejos, bien pasado, en bultos de todos tamaños, se vende en
ZULUETA 36-C.
M-9759.

"EL CASTILLO DE FARNES".

Acabamos de recibir sidra natural, chorizos asturianos y de Cantimpalo, de la clase más selecta; embuchado La Sierra, jamones, quesos. etc. Háganos una visita y deléitese comiendo en nuestro restaurant sito en Monserrate y Obrapía. Telf. M-4225.

ALQUILERES

79— HOTELES

ATENCION

Usted y su familia pueden residir en el hotel «Harding», que es absolutamente moral y a dos cuadras del Prado y Malecón. Solamente por:

$41.00

Al mes, dos personas con las comidas excelentes y servicio de ropa de cama, jabones, toallas, así como teléfono, limpieza de habitación, etc. Agua fría y caliente, siempre. Elevador día y noche.

Para una persona, desde

$24.00

Crespo número 9. Teléfono A-6735. Se piden referencias personales.

HOTEL COLONIAL
SAN MIGUEL 62. CASI ESQ. GALIANO

Residencia para familias. Apartamentos y habitaciones: baño privado, elevador día y noche. Restaurant, en octavo piso. Cocina criolla y española con carta. Moralidad. Telf. A-6958.

HOTEL 'IDEAL ROOM'
PRADO 93-B. (POR PASAJE)

¿Desea vivir en casa tranquila, mejor que en su propia casa? Visite esta gran casa, aunque sea por curiosidad. Por dentro, la mejor. Precios para matrimonios. con comida y toda asistencia, desde $35.00 a $45.00. Hay apartamentos de dos habitaciones, con balcón y baño a Prado. Exigense referencias de moralidad y pagos

TROTCHA
CALZADA Y DOS. (VEDADO)

Economía, confort, Serieda d. Frescas habitaciones con baño privado y todo servici o, rodeado de jardines. Una persona, $35.00. Dos personas desde $55.00. Teléfono F-2383.

SUSCRIBASE Y ANUNCIESE EN EL «DIARIO DE LA MARINA»

ALQUILERES

79— HOTELES

ANTIGUO HOTEL LUZ

Oficios 35, frente al Muelle de Luz. Habitaciones y apartamentos con servicio privado. Buena comida, a selección. Agua caliente y fría, teléfono y ascensor. desde 80 centavos, una persona; con comida: $1.50; matrimonio y con comida: $2.50. Precios por un mes: una persona, desde $27.00; matrimonio, desde $40.00.

HOTEL NEW YORK

Dragones 16, al lado Cuban Telephone, 100 habitaciones, baños privados, agua caliente, elevador. El más propio para familias del Interior. Máximo en comodidad, por mínimo precio. Abónese diario y por meses. Grandes rebajas. **Los mismos dueños del Hotel «Boston».**

Hotel Roosevelt

AMISTAD Y SAN MIGUEL

$50 mensuales. Matrimonios con tres excelentes comidas.

Apartamentos para familias Todos con baño privado. Elevadores día y noche.

HOTEL SAN CARLOS
HABANA

Egido frente a Monte.

A 20 pasos de Muralla y Bernaza.

Habitaciones y apartamentos, muy cómodos. Buena comida, a selección. Servicio esmerado.

Desde 80 centavos, una persona; y con comida, una persona: $1.50.

Desde $1.50, matrimonio; y con comida: $3.00.

Precios por un mes:

Una persona $30 a $40
Matrimonio $45 a $60

HOTEL "VANDERBILT"

Lo más alto, saludable y económico. Neptuno 309, esquina Mazón. Habitaciones de esquina, con baño privado, propias para quien convenga vivir cerca Universidad o los Hospitales Calixto García y Mercedes.

THE SAVOY
F. Y 15, VEDADO
Telf. F-6616.

Situado en un lugar alto del Vedado. Con fácil y frecuente comunicación, con la Ciudad y Repartos. Rodeado de jardines. Con 600 metros de hermosos portales. Las habitaciones tienen ventilación directa, teléfono, baño privado, con agua fría y caliente. Precios moderados, incluyendo tres excelentes comidas. El servicio en mesas separadas, para cada familia.

80— CASAS DE HUESPEDES

GALIANO 111, ALTOS, ENTRE SAN José y Barcelona: dos magníficas habitaciones con lavabo y baño de agua caliente. Excelente comida. Precios módicos. Exigimos referencias de moralidad y pago. Teléfono: M-8857.

NUEVA CASA DE HUESPEDES ESpléndidas habitaciones y buena comida a precios de situación. Manrique No. 125 entre Reina y Salud.

LOMA UNIVERSIDAD Y CERCA Hospitales. Buenas y ventiladas habitaciones, con tres comidas: $37.50 para matrimonios. Visítelas y quedará complacido. San Rafael 302, entre Mazón y Ronda.

CASAS DE HUESPEDES OFRECEmos habitaciones con toda asistencia desde $35.00. dos personas con baño privado, $40.00. Buena comida y buen trato. Prado 65 y Obispo 127. A-9009 y A-9069.

81— CASAS DE COMIDAS

COMIDA CARTA LARGA DISTANcia hora fija, variación diaria, española, criolla, servicio rápido máquina. una 40 cts., dos, 60; tres, 80, cuatro, $1.00. Teléfono M-6795.

82. APARTAMENTOS

CASAS-APARTAMENTOS, RECIENtemente pintados, modernos, ventilados, dos cuartos, sala, comedor, precioso baño intercalado, cocina y baño de criados. Precios razonables. Edificio «Padrón», Neptuno 251, teléfono U-5158 y U-5400.

EDIFICIO
LOPEZ SERRANO
13 Y L. TELF. F-2832
VEDADO.

Apartamentos de dos cuartos dormitorios baño, sala, comedor y cocina; y apartamentos de tres cuartos, baño, sala, comedor, cocina, cuarto y servicio de criados, incluyendo en la renta refrigerador, luz, gas, teléfono y storage.

SE ALQUILAN APARTAMENTOS modernos. En San Miguel 96 A, una cuadra de Galiano. Informan en Tintorería.

ALQUILERES

82— APARTAMENTOS

APARTAMENTOS: SE ALQUILA uno grande y otro pequeño, en el Edificio Arcos, Calle F., entre 19 y 21, Vedado. Informa el Conserjer.

VEDADO: BAÑOS Y 17, EDIFICIO menéndez. Alquilo un apartamento moderno, muy fresco, con sala, dos cuartos, baño y cocina.

83— DEPARTAMENTOS

MURALLA 55, ALTOS, ENTRE HAbana y Compostela alquilo departamento de dos habitaciones con lavabo hay terraza, balcón a la calle, luz toda la noche, teléfono, moralidad

EDIFICIO PRIETO, MURALLA 98 El edificio mejor situado para oficinas, se alquilan buenos departamentos claros y ventilados. Precios razonables.

OJO FAMILIAS Y PROFESIONAles: Alquilo y vendo lindo departamento balcón calle sin niños baño intercalado vendo juego comedor grande americano barato. Jesús María 60 altos.

ALQUILO DEPARTAMENTO INTErior de dos habitaciones, cocina, servicios, luz, para matrimonio. Moralidad. Precio: 12 pesos. Empedrado 52, altos, Informan FO-1693.

84— HABITACIONES

PRADO 16, ALTOS, ALQUILO HAbitación balcón al Prado, con o sin muebles. Tranquilidad, fresco, confort. Precio razonable. Solamente a caballeros. Toque el timbre en la reja.

$4.50 Y $5.00 HABITACIONES CON luz y lavabos departamentos 7. Lugareño y Pozos dulces, una cuadra Paradero Príncipe.

CADIZ 86, SE ALQUILAN DOS HAbitaciones independientes, en $3.50, cada una.

Prado No. 19 (2o PISO) FAMILIA particular alquila habitación con lavabo de agua corriente, amueblada con toda asistencia, anexa al baño con agua caliente.

HABITACIONES NIAGARA HOUSse, espléndidas para familia desde 10 pesos, con baño privado desde 14 pesos, lavabo todas habitaciones, el mejor punto, véalas. Prado 47.

ALQUILAMOS EN CASA DE CORTA familia una hermosa y clara habitación a señoras o matrimonio. Se ruegan informes. Se dan referencias en Marinque 142 2o. derecha.

MONSERRATE 93, ALTOS, ENTRE Lamparilla y Obrapía. Se alquilan habitaciones con lavabo, agua corriente. Otros informes en la misma.

SE ALQUILAN HERMOSAS Y FREScas habitaciones, todas con baño dentro de la Habitación, en lo más céntrico dela Habana, Consulado 142 esquina a Neptuno, teléfono A-3343.

ESPACIOSA, CLARA HABITACION, vista calle baño privado, alquílase toda asistencia. Buena comida, moralidad, comodidad. Tranvías ómnibus puerta. Línea No. 28 casi esquina a J, Vedado. Teléfono F-6328.

SE ALQUILA UNA MAGNIFICA HAbitación, con o sin comida. Precio de situación, en la calle 11 número 153, bajos, entre J. y K., Vedado.

SE ALQUILAN DOS AMPLIAS HAbitaciones a matrimonio o personas solas de toda moralidad Cristo No 4, bajos, a todas horas, entre Teniente Rey y Muralla.

SE ALQUILA UNA HABITACION, A personas de estricta moralidad. San Rafael 101, altos, entre Escobar y Gervasio.

EN LUGAR CENTRICO Y A PREcios muy razonables, se alquilan amplias y buenas habitaciones, Empedrado 75, entre Monserrate y Villegas. Pregunte por el encargado, Sr. Chavonier.

SE ALQUILAN HABITACIONES, EN Compostela número 66, a media cuadra de Sarrá, baños intercalados, lavamano y teléfono. Casa de moralidad. Monte número 5, apartamentos con baño privado, agua caliente, habitaciones a matrimonio u hombres solos. Comodidades y limpieza. Se exige moralidad. Con o sin comida. Teléfono: M-8536.

EN CASA PARTICULAR SE ALQUIla habitación para hombres, señora o matrimonio honorable. Malecón 236 letra A, primer piso.

BELASCOAIN 54, ALTOS, SE ALQUIla una hermosa habitación a matrimonio sin niños u hombres solos con o sin comida es casa de moralidad, corta familia.

PRADO 79, ALTOS, ENTRE VIRTUdes y Animas, habitación espléndida, lavabo, comida de primera, precio reducido. Es casa de familia respetable.

SE ALQUILA UNA HABITACION a señorita o señoras solas, en casa particular, único inquilino, se cambian ref erencias de 4 p.m. en adelante. Progreso 5, bajos.

SE ALQUILA UNA HABITACION con servicio sanitario independiente en Campanario 80, cuarto piso, con elevador.

"EDIFICIO CUBA", SEIS PISOS. Empedrado número 42. Se alquilan amplias y ventiladas habitaciones, muy baratas, elevador, lavabo, luz toda la noche. Orden y moralidad. Teléfono M-5113. B-4

SUAREZ 43, ENTRE GLORIA Y Apodaca. Se alquila bonita habitación, baño intercalado, cocina moderna. Se toman referencias. Teléfono: A-7905.

O'REILLY 85, CASA PARA FAMIlias media cuadra Parque Central se alquilan habitaciones con comida buena y variada, precio de situación agua caliente, luz, teléfono, confort, estricta moralidad.

ALQUILERES

84— HABITACIONES

SE ALQUILA UN CUARTO AMUEblado y con comida para ma... nio 35 pesos, amueblado solamente... pesos. Sin muebles ni comida... pesos. Manrique 21 bajos.

85- NAVES Y LOCALES

AYESTERAN Y LOMBILLO, ...mosa nave, cuatro puertas, Ayesterán, dos por Lombillo, portal tanque para 550 galones ...lina. Altos para familia, Campa... 140 Teléfono M-7138.

ALQUILO CASA PARA ESTAblecimiento Monte 449 casi esq. Fernandina. Informan Bernaz... Tintorería.

AGUILA 155 LOCAL 307 M... sin columnas y tres plantas 30 habitaciones con muebles, ... lan juntos o separados. Inf... Locería «La República», Galiano ... mero 104.

SE ALQUILA LOCAL PARA ... cén Inquisidor No. 22. La llave ... la misma, teléfono M-4844.

MAGNIFICO LOCAL DE 150 ... tros con portal, propio para ... sito, industria o tienda criolla, ... céntrica. Pozos Dulces 41, ... Habana. Teléfono U-6112, $30...

SE ALQUILA UNA ESPACIOSA fresca nave, en Desagüe esquina ... Pozos Dulces. Precio módico ... formes: Prado 90, por Animas. ... A-8903.

SE ALQUILA, EN PRADO 11... local, propio para oficina o ... cio. Informes: Prado 90, por Animas ... Telf. A-8908.

REPARTO ALMENDARES. SE ...quila la bodega de la Panadería de Aguilar, con sus enseres, ... módico. Informes FO-2636, ... de.

SE ALQUILA A UNA CUADRA Toyo, la casa Luyanó 24 pre... da para café, fonda, bodega ... Informan en los altos.

SE ALQUILAN HERMOSOS LOCAles de distintas medidas, ... para comercio o industrias, en ... No. 71 esquina a Muralla, Teléfono ... A-3343 y A-7115. Agua abundante.

DIEZ DE OCTUBRE, ANTES JEsús del Monte 291. Se alquila hermoso salón moderno, con sus armatostes Vidrieras que ... ron 3.000 pesos. El salón ... 200 pesos hace ocho años. ... quila todo en 65 pesos. Puede ... se de 9 a 5 de la tarde. Para el ... quiera establecerse con lujo, ... gastar un centavo. Informan en ... apartamento número 2.

CON CHUCHO DEL FERROCARRIL se alquila un terreno y casa propia de que se usa como depósito ... al paradero de Buena Vista, ... de alquiler. Informa H. Herrera ... Santa Isabel 25, Marianao.

SE ALQUILA UNA ESQUINA, ... los enseres de bodega, alquilo ... pesos. Magnolia y Buenos Aires ... Miranda.

NAVE 650 METROS

En lo más céntrico de la Habana propia para garage, depósito o ... cio. Informan en la misma Sr. ... Rayo y San José.

ALQUILO NAVE DE MAMPOSTEría, techos monolíticos, 600 ... tros, propia para almacén, depósito o industria, Pozos Dulces 3, ... Bruzón y Lugareño. Precio m... co. Más informes: Telf. ... después de la 1.

SE ALQUILA HERMOSA NAVE ... el corazón de La Habana, ... para establecer una industria, ... 92. La llave enfrente, Ferretería ... Para tratar: Suárez 8 y 10.

LOCAL PREPARADO PARA COmercio con vidrieras y armatostes Neptuno 152, entre Escobar y Gervasio. Informes alolí 9 a 11, 2 a 5 ... léfono I-3079.

ALQUILO, O-REILLY 96, PEQUEÑO local, propio para joyería, ... sías u otro giro, cuadra principal, ... tre Bernaza y Villegas. Llaves ... la misma. Informes: Lamparilla ... A-9690.

PARA ESTABLECIMIENTO O CAbonería, San José esquina a ... dios, Jesús del Monte.

SE ALQUILA LOCAL PARA COmercio, salón corrido en Neptuno 42 siendo su frente y entrada ... Amistad, propio para cualquier ... ro. Informan Almaceres «La Sirena».

¡COMERCIANTES!
AQUI TIENEN EL
LOCAL PROPIO
PARA SU NEGOCIO
DAMOS CONTRATOS POR AÑO

Genios y Morro.
Marina No. 2 Edif. Carreño.
Pasaje Infante esquina Mayía Rodríguez.
A. Ramírez núm. 4.
Cruz del Padre núms 2 y 6.
18 entre 9 y 11.
Dragones núm. 64, esq. a San Nicolás.
Inquisidor núm. 30, bajos.
O-Farrill y J. A. Saco.
O-Reilly núm. 29, esq. a Habana.
San Lázaro y Galiano.

GENIOS ESQ. A MORRO
Telf. M-674..

FOLLETIN 36

HIJOS DE LA SELVA

De venta en «La Moderna Poesía».

—Además, detesta mi madre las pieles de tigre; regaló todas las que teníamos al capitán Gresham. ¿Qué hubiera yo hecho con esa piel?

—Guardarla hasta que tuviera usted su hogar propia.

—¿Hogar propio?—preguntó ella y al mismo tiempo le miró; pero sus ojos vieron en los de él algo que la obligó a bajar inmediatamente los suyos—. Nunca tendré—añadió Juana, poniéndose muy encarnada, y levantando la vista y mirando esta vez fijamente, sin bajarla, repitió:—¡Nunca!

—Pero, piense usted...—y acercando más **Vizcaya a Sirdar** puso la mano sobre el arqueado cuello del caballo—miss Hampton... Juana...

Juana le hizo callar con un rápido movimiento de la mano, y como en el mismo instante se le incorporaba Scruby, se cortó aquella conversación que prometía ser interesante.

—Un buey que se había caído—dijo Scruby—, y como las diversiones populares van a empezar ahora, y la luna ya ha salido, me parece que debemos emprender la retirada.

Scruby iba al lado de la joven que, extasiada, contemplaba el romántico paisaje iluminado por la luna. Esta brillaba en el cielo, y los bosques que se extendían hasta el pie de las colinas parecían un inmenso mar de líquida plata. En el aire se adivinaba ya la proximidad de la estación fresca, y hasta las plantas parecían revivir después de los intensos calores. Juana charlaba animadamente con su acompañante, mientras que Trafford, él sabría por qué, se quedó retrasado, y silencioso les seguía.

Más aunque miss Hampton hablaba con Scruby, sus pensamientos su interés y su corazó nestaban con el otro. Hacía tiempo que se había dado cuenta de que no desagradaba a Felipe Trafford, pues, como dice el priverbio: «el amor y el humo no se dejan ocultar». Y a ella, ¿le agradaba Trafford? No se atrevió a hacerse esa pregunta, que hacía semanas se hizo y que, recordando el retrato de su madre, de aquella mujer tan hermosa y de fisonomía tan orgullosa y fría, se apresuró a querer ahuyentar de su pensamiento. ¿Qué diría esa mistress Trafford, que, según se decía, había dado hospitalidad a príncipes de la sangre, si viera a los allegados de Juana, sobre todo a su bronceado padrasto y a su hermana euroasiana? WY qué diría de su poco distinguida madrecita, cuyo hablar atentaba a la gramática, lo mismo que su modo de ser a la buena educación?

Firmemente se había propuesto no cultivar ninguna loca ambición; pero tampoco quería cometer la avilantez de renegar y avergonzarse de quienes tenían en sus venas la misma sangre que por las suyas circulaba. Felipe Trfaford no debería ser nunca nada para ella, y a eso tenía que ajustar su conducta. Sus relaciones no pasarían de un trato superficial, porque la amistad podría llevar fácilmente más allá de lo que ella quería. Ese «más allá» sólo podría ocasionar disgustos de familia, separaciones, burlas, humillaciones y lágrimas. Sus madres respectivas estaban, por decirlo así, con flamígeras espadas, defendiendo la puerta que daba acceso al Paraíso... El que viera con qué inexorable tenacidad procuraba aquella dulce Juana Hampton mantener alejado al joven ingeniero, y lo fría y reservada que se mostraba cuando se encontraba con él, ¿cómo hubiera podido sospechar que, sin darse ella cuenta, le había dado su triste corazonciulo?

«Tiene que ser así; es el único medio de evitar disgustos»—se decía siempre, cuando estaba sola; pero algunas lágrimas amargas, ardientes y rebeldes, caían sobre su costura...

Scruby, que había pasado una tarde de muy agradable, sintió muchísimo el ver brillar las luces del bazar y las del pequeño Club, que le anunciaban la terminación del paseo; pronto se acercaron al bungalow, en el cual vieron, como obscura silueta, a Lilí que impaciente, les esperaba en la galería.

—Pero, Juana, ¡cómo se te ha podido ocurrir venir tan tarde! Mamá se ha puesto ronca de tanto llamarte tienes que darle unas friegas... el capitán Gresham viene a comer, y tienes que preparar una salsa y un plato... ¡Me habías prometido que volverías pronto!

—¡Buenas noches!—dijo Juana apresuradamente a sus acompañantes, y antes de que Trafford hubiera podido ayudarla se había dejado resbalar de la silla—. ¡Muchísimas gracias! Hacía mucho tiempo que no había dado un paseo tan agradable.

—¡Déjate de cumplidos y date prisa, anda!—gritó Lilí—. ¿Quieres venir ya?—y furiosa golpeó, impaciente, el suelo con el pie—. Han dado ya las ocho y no puede tardar en llegar.

Cuando los dos jóvenes se alejaban, se volvió Scruby a mirar el bungalow, y, suspirando profnudamente, exclamó:— ¡Pobre Cenicienta! ¿Dónde estará tu príncipe encantado

CAPITULO XV

Después de cierto incidente que a mistress Heron no le agradaba recordar, se produjo un lento, pero evidente cambio, en las relaciones de dicha dama con Trafford. En su conversación se notaba cierta amargura y dureza que antes no había. Sus invitaciones no eran tan apremiantes ni menudeaban como antes; pero fuera de esto, nadie habría podido observar algo que le extrañara, porque como siempre cantaba las alabanzas de Felipe Trafford, y aseguraba que era un muchacho muy bueno y simpático pero hacía falta conocerlo bien.

Una tarde se invitó mistress Heron a tomar el té en el bungalow del ingeniero, en el que se presentó elegantemente vestida con un traje de seda cruda y un sombrero adornado de flores que le sentaba admirablemente.

Se quedó no poco extrañada al ver aquella casita de soltero tan bien arreglada y tan confortable, con sus estantes de libros, pipas, las finas esterillas y los cómodos sillones. Naturalmente, le llamó mucho la atención el retrato de la madre de Trafford... Impoible le pareció que aquella arrogante belleza pudiera ser la madre de un hijo desterrado en el dschungel. Y parecía ser muy rica, sin duda, a eso era debida la suntuosa instalación del ingeniero. La fotografía de su hermana, una muchacha delgada, de aspecto vivaracho, no le pareció merecer ni pizca de interés; pero, en cambio, la madre, ¡esa sí que tenía que ser una persona enérgica y atrayente! Una mujer que sabía lo que quería y poseía el don de imponer su voluntad; se adivinaba al ver el retrato, porque lo decía la bien dibujada boca, de dura y dominante expresión.

—Se ve, ¿verdad?, que míster Trafford es un niño mimado—dijo mistress Baxter, a la que Trafford había enviado apresuradamente una invitación de las que no admiten disculpa.

—Mire usted cuántas cosas bonitas—y le mostraba una serie de **bibelots** de metal y porcelana adquiridos en el bazar, marcos de plata con retratos y un encantador mantelito para té, adornado con magníficos bordados y encajes, procedents también de un bazar, aunque de otro país muy lejano.

—¿Cree usted, efectivamente, que su madre le ha mimado mucho?—murmuró mistress Heron, deshaciendo lentamente el azúcar en su taza; y dirigiendo una rápida mirada a Trafford, que en cada mano sostenía un plato con pastas, añadió:—Me permito dudarlo. A mí me hace el efecto de que tiene que haber sido el mimado de su abuela, y como si aún llevara pegado a su traje una de las cintas del delantal de aquella señora.

Mistress Baxter se echó a reir, pero Trafford contestó muy serio:— No puedo negar que fuí el favorito de mi abuela, que me malerió muchísimo, y si tuviera la suerte de tener todavía una cinta de su delantal, la guardaría como una reliquia en una arqueta donde guardo mis recuerdos.

Vivamente sorprendida de aquella hábil y pronta contestación del ordinariamente tímido Trafford, dijo mistress Heron con un poco de burla: —Me gustaría saber qué guarda usted en ella. De seguro, algo muy poco visto.

¿Qué había? Unas cartas de miss Hampton, que no decían nada de particular, y una correíta de un zapato de **tennis,** eso era todo; pero él no lo dijo.

—Mistress Baxter, sírvase usted un poco más de esta torta—rogó Trafford—; es una especialidad de mi cocinero, que si sospecha que no les ha gustado a ustedes lo tomará a ofensa mortal. Y usted, mistress Heron, aunque me ha dicho que no quería, ¿no cambia de resolución?

—No, mi querido joven amigo; debería usted saber que yo no cambio nunca mis resoluciones y nunca tomo nada con el té—contestó ella con firmeza. A él le pareció como si brillara en la profundidad de aquellos ojos incomparables un fulgor enemigo.

—Se comprende, querida mía—dijo mistress Baxter, con su bondad acostumbrada—. Tiene usted que cuidar de su figura; yo perdí la mía poco después de cumplir veinte años.

Mistress Heron dirigió una mirada burlona a la voluminosa señora.

—Pero ha de saber usted—dijo la amable señora, disculpándose a sí misma—que he tenido hijos y usted no, y además, en la época de los calores he hecho y hago muy poco ejercicio, me siento muy perezosa...

—Pero, ¿qué dice usted, mamá Baxter? ¿Usted perezosa?—la interrumpió mistress Heron dejando su taza vacía—. No me explico cómo puede usted trabajar tanto; es increíble lo mucho que trajina usted

M.E.C.D. 2016

ALQUILERES

NAVES Y LOCALES

...ABARET O SOCIEDAD DE ...magníficamente situado. Se ...espléndido salón alto, con de... ...y servicios, Quinta Ave... Calle Seis. Informes: Sr. Ca... M-2602.

...ILA PARA GARAGE UN ...local con 700 metros, tiene ...utensilios para el negocio. ...Informan en la misma.

...PARA COMERCIO, SE AL- ...en la esquina de Habana y ...un espléndido local. Infor... ...Bufete de Fernández y Cuadra... ...Reilly 26, altos. M-2602.

...ALQUILO UNA NAVE EN VI- ...al lado de la esquina de ...para establecimiento, oficina ...Informan teléfono FO-3457

...AL COMERCIO, SE ALQUI- ...hermoso local de esquina, ...panadería, bodega y carnicería ...barriada. No tiene com... ...En la calle Porvenir es... ...Habana, frente a la Quinta ...Muy barato. Informan Ave... Porvenir letra A, teléfono

...Y SOL, (FRENTE A ...Públicas). Se alquila un es... ...local, con vivienda, propio ...Informes: Bufete de ...y Cuadrado. O-Reilly 26, ...Telf. M-2602.

...HERMOSA NAVE, 450 ME- ...techo concreto, sin columnas, ...puerta hierro, propia para ...industria o almacén. Inme... ...Plasencia y Benjume... ...Café de Infanta y Benju... ...Precio de situación.

SE ALQUILA

...o depósito, en Lealtad 122, ...y Salud. Informan: Telf.

HABANA

...SAN JOAQUIN 134, ...dos cuartos grandes, cocina, ...baño completo. Ultimo precio: ...Cerca de Cristina. Dueño Ro... ...gería «Sarrá».

...89, SEGUNDO PISO, ...sala, dos cuartos, baño ...y cocina. Lla llave allí mis ...Informes Teléfonos F-3414 y

...QUILAN LOS ESPLENDIDOS ...altos amistad 34, entre ...y Concordia, recibidor, sala, ...2 baños para familia, co... ...cocina, cuarto y servicio cria... ...Informan: Aguiar 71, departa... ...teléfono A-9256.

...PLANTA ALTA, LLINAS ...a San Carlos: sala, 3 ...baño completo, cuarto de des... ...demás servicios, de 3 a 5. ...J. Posse.

...QUILAN LOS FRESCOS Y CO- ...altos de Castillo 48, a una ...de Monte, moderna: baño in... ...4 cuartos y comedor al fon... ...Informes: Sr. Ayala. A-2155. ...La llave en el 46.

...NUMEROS 115 Y 117, ...piso. Compuestos de sala, ...habitaciones, baño intercalado y ...en 27 pesos. La llave en ...Informan: Empedrado nú... ...Departamento número 27. ...de 4 a 6.

...66, CASITA PEQUEÑA, EN ...Dos meses en fondo. In... ...en la misma, el Encargado.

...ALQUILA PRADO No. 58, ALTOS ...con 5 habitaciones, 2 ba... ...terraza, sala, saleta, comedor, ...cocina, 3 habitaciones cria... ...baño, muy fresca y acabada ...Informes L. Aguilera, te... ...llaves en la misma de

...ALQUILA FRESCO PISO ARBOL ...No. 55, sala, antesala, tres ...baño intercalado, comedor, ...servicio de criados, 18 pesos. ...precio. Informan U-6560.

...ESCOBAR 51, BAJOS, EN- ...Animas y Virtudes: sala, co... ...tres cuartos, cuarto de baño y ...Precio: 23 pesos.

...QUILA: SAN LAZARO NUME- ...entre Espada y Hospital, ca... ...sala, comedor, 2 cuartos, baño ...Informes: Telf. U-5858.

...ESTRELLA 201, ALTOS, ...Subirana y Arbol Seco sa... ...comedor, tres cuartos, cuarto ba... ...cocina. Precio: 20 pesos.

...QUILA MONTE 56, ENTRE ...y Angeles, 1080 metros, dos ...Informa J. R. Reyes, M-7020 ...A-6416.

...QUILA UNA SALA Y UN RE- ...para oficinas. San Lázaro ...bajos.

¡CREALO: ¡No! TODAVIA PUEDE ALQUILAR A BAJO PRECIO

VEA RELACION O LLAME AL TEL. M-6747

CASAS

...sala, comedor, tres y cuatro habitaciones, baño intercalado, cocina, ...y servicio de criados:

...155, altos y bajos, ...J. y K.	
...esquina a Morro	35.00
...núm. 9	22.00
...No. 16 C	27.00
...esquina a Primera	3?.00
...núm. 12	5?.00
...núm. 2, (Carreño)	4?.00
...núm. 44, esq. a Pei...	27.00
...24, entre 17 y 19	27.00

...sala, comedor, 2 y 3 cuartos, baño intercalado, cocina, cuarto y servicio de criados:

...del Paseo No. 7,	
...16 C	15.00
...	17.00
...núm. 5	15.00

GENIOS ESQ. A MORRO

ALQUILERES

87- HABANA

HABANA: ALQUILO CASA, CALLE Cerrada de Atarés número 22: sala, comedor, tres cuartos y demás servicios. Precio: 20 pesos. Informes: U-7071.

LEALTAD 16 ESQUINA A LAGU- nas fresco segundo piso alto, sala, comedor, 2 cuartos, lujoso baño, et. Precio: 30 pesos, se exigen referencias. Informan: Aguiar 19, bajos.

ALTOS FRESCOS INDEPENDIEN- tes Genios 17 entre Consulado e Industria, con sala, habitación, magnífico baño moderno, a $16 y $19, verlos 11 a 1 y 3 a 6. Dueño San Lázaro 101, bajos.

ALQUILO LA CASA NUMERO 7, Padre Varela, (Belascoaín). Tiene amplia nave para comercio e industria y extenso sótano para automóviles. Informan Cuba 52 de 3 a 6. Teléfono F-3659.

ESCOBAR 175 2o PISO, CASITA MO- derna, propia para corta familia dos cuartos, sala, comedorcito, baño completo, calentador y cocina de gas, en los bajos la llave, informan

ESCOBAR 42, MODERNOS ALTOS sala, saleta, 3 cuartos, baño intercalado, servicio criados. Puede verse, de 1 a 6, donde informan sobre condiciones.

20 PESOS. OQUENDO 20 PESOS. SE alquila casa, sala, comedor 2 habitaciones cocina y servicios. Informan: Bufete de Arellano. Teléfono: M-3936.

SE ALQUILAN LOS MODERNOS Y frescos altos de Gloria 171, sala, saleta, tres cuartos, baño intercalado, comedor y cocina, llave en los bajos. Informan teléfono A-7747.

CUBA Y SANTA CLARA. SE AL- quila piso alto, moderno, con recibidor, sala, comedor, tres habitaciones baño, cocina y servicio de criados. Informa allí Rodríguez y Cía. Santa Clara No. 41.

SE ALQUILA EL SEGUNDO PISO de Compostela 32, esquina a Empedrado. Tiene tres espléndidas habitaciones, sala muy grande, comedor y servicio moderno. La llave en la bodega de los bajos.

SAN RAFAEL 152-N., ALTOS, EN- tre Marqués González y Oquendo: sala, recibidor, cuatro cuartos, baño intercalado, comedor al fondo y servicio de criados. Llaves en la misma. Informan: F-3182.

SE ALQUILAN DOS CASAS, SAN Joaquín números 68 y 70, altos, entre Omoa y San Ramón, a una cuadra de la Calzada: sala, dos cuartos, comedor, baño y cocina. Informan: bajos, derecha. M-8887.

BONITO PRIMER PISO MODERNO, Estévez No. 7 a media cuadra de Monte, sala, saleta, dos habitaciones, baño intercalado, cocina de gas y carbón, 25 pesos. Abierto de 2 a 5.

SE ALQUILAN LOS ALTOS DE LA carnicería de Aguila y Corrales acabados de pintar, 4 cuartos, sala y comedor. Informan de 9 a 11 y de 2 a 5 en la misma.

PROGRESO 30, ALTOS SE ALQUI- la cerca del Parque Central sala, comedor, cinco habitaciones, baño y demás servicios. La llave en la zapatería enfrente. Informan I-3056.

$25.00 Y $20.00. CASAS MODERNAS 2 habitaciones, sala, comedor, baño intercalado. Muy frescas. Agua abundante, entre dos líneas de tranvías. Vigía esquina a Fernandina.

CONSULADO 14, ALTOS, CASI ES- quina a Prado. Sala, comedor, tres cuartos baño completo, cuarto y servicios de criados. Renta 40 pesos. Llaves enfrente No. 7.

SE ALQUILA CARDENAS 41 PLAN- ta baja sala, comedor, 4 cuartos, patio, traspatio, cocina, servicio criados todo moderno y amplio. Informan en la misma

SE ALQUILA: ARAMBURO NUME- ro 5, entre Jovellar y Vapor, casa de sala, comedor, 2 cuartos, baño y cocina. Informes: U-5858.

$35 NEPTUNO Y AGUILA, 2o. PISO claro, fresquísimo, independiente, sala, comedor, dos habitaciones, lujoso baño, centro tiendas. Llaves Barra «Trío». Trato: altos café «Vista Alegre». Departamento 1.

SE ALQUILAN LOS ALTOS DE Concordia 62 con sala, recibidor, 3 hermosos cuartos, baño intercalado, comedor al fondo. Fresca, moderna y clara. La llave en la barbería de enfrente. Informes F-5755.

REINA 133 ALTOS, AL LADO IGLE sia Reparadoras, alquilo espaciosa casa acabada decorar compuesta de sala, antesala y saleta, espléndidas, cuatro grandes habitaciones, comedor corrido al fondo, b año interior completo, servicios de criados y espacioso cuarto en la azotea. Llaves en la misma 10 a 12 y 2 a 6. Informes: teléfono U-2904.

CRESPO 25, ENTRE TROCADERO y Colón se alquila el piso alto con amplia sala y comedor, tres habitaciones, etc. Ultimo precio: 30 pesos. Llave en bajos. Teléfono F-2215.

AGUIAR 10 BAJOS MODERNOS, CON sala, comedor, tres cuartos, baño intercalado, patio, cuarto y servicio de criados. Renta $32.00. Puede verse de 9 a 12 m. y 2 a 5 p.m.

SE ALQUILAN: SAN LAZARO 388, entre Espada y Hospital, casitas de sala, dos cuartos, baño y cocina. Informes: U-5858.

SE ALQUILAN: VAPOR NUMERO 43, entre Espada y Hospital, casitas de dos habitaciones, baño y cocina, con luz a $10.00. Informes: U-5858.

SE ALQUILA: MAZON NUMERO 34, entre Valle y Zapata, casa de sala, comedor, tres cuartos, baño, cocina, cuarto y servicio de criados. Llaves en la misma. Informes: U-5858.

ALQUILO SIERRA LETRA D EN- tre Universidad y Estévez, sala, cuarto, comedor cocina y buen baño, patio, llaves enfrente, 13 pesos. Informan San Francisco y Pocito. Teléfono U-9733.

SUSCRIBASE Y ANUNCIESE EN EL «DIARIO DE LA MARINA»

ALQUILERES

87— HABANA

SAN MIGUEL 303 BAJOS, ENTRE Basarrate y Mazón, 32 pesos, sala, comedor tres cuartos, baño intercalado. Llave en la misma de 9 a 1, informan: F esquina a 19, Vedado. Teléfono F-2313.

88— VEDADO

LINEA 77 A, ENTRE DOS Y CUA- tro. Portal, sala, recibidor, cuatro habitaciones, dos baños, comedor, pantry, cocina, dos cuartos criados, baño criados, patio, traspatio, garage. F-3628.

VEDADO. CALLE 12 172. INFORMA Erasmo, casa de 4 cuartos, baño intercalado y demás comodidades, 30 pesos.

SE ALQUILA HERMOSA CASA, DE una planta: J. número 186, entre 19 y 21, con sala, recibidor, hall, seis cuartos y dos baños, comedor, pantry, cocina, despensa, dos cuartos y baño de criados y garage para dos automóviles. Alquiler: $100.00. Llave: K. número 190, altos. Informes: Telf. A-9050.

EN $45.00 SE ALQUILAN MODER- nos y frescos bajos. Calle 21 esquina a 10, Vedado. Acabados de pintar: jardín, portal, sala, 4 habitaciones, comedor corrido, baño completo, calentador, servicio de criados, cocina de gas y patio. Informes: Francisco Torres, Edificio «Bacardí», Apartamento 421. Telf. A-7830.

SE ALQUILAN: CALLE 16 NUME- ro 3, entre 9 y 11 Vedado, casas de sala, comedor, 2 cuartos, baño y cocina. Informes en la misma: U-5858.

SE ALQUILA PLANTA BAJA, CA- lle 2 No. 6½ acera de sombra. Sala, saleta, 5 habitaciones, garage. Teléfono FO-1813. Vedado.

SE ALQUILA O SE VENDE LA CA- sa calle C No. 256 entre 25 y 27, del Vedado. Puede verse de 10 a 12 y de 3 a 5. Teléfono M-9024.

SE ALQUILA ESPLENDIDA CASA, 21 número 462, altos, entre 10 y 12: terraza, sala, recibidor, hall, 4 habitaciones, baño moderno, comedor, cocina y servicio de criados. O-Reilly 26, altos. M-2602.

ALQUILO MODERNA(HERMOSA y cómoda casa. Es de una sola planta. Trece entre H e I, Vedado, capacidad para numerosa familia. Véala a todas horas. Informes U-1677.

11 NUMERO 125, ENTRE K. Y L., altos modernos: sala, comedor, terraza, tres habitaciones, baño moderno, cocina, cuarto y servicios sanitarios de criados y garage. Telf. F-2124.

CALLE I No. 206, ENTRE 21 Y 23, alquilo cómodos altos acabados de pintar: sala, comedor, tres habitaciones, baño intercalado y cocina. Informes la misma.

SE ALQUILA EL PISO ALTO DE LA casa calle 21 número 244 entre E y F, Vedado, compuesto de sala, recibidor, comedor al fondo, tres amplias habitaciones, cocina y baño completo y una habitación más en la aotea. Precio: 30 pesos. Las llaves en los bajos. Informes edificio Arcos, conserje Heliodoro o M-3741, Sr. Mallada.

B NUMERO 249 ENTRE 25 Y 27, (altos) portal, sala, gabinete, cinco cuartos, hall, dos baños, familia, pantry, cocina, cuarto criado y servicios, garage con dos cuartos y servicios. Alquiler 80 pesos. Informes de 9 a 12 y de 2 a 5 p.m. F-1893.

E. ESQUINA A 21, ALTOS MODER- nos, esquina de brisa: sala terraza, 4 cuartos, closets, 2 baños lujosos, comedor, pantry, cocina, cuarto y servicio de criados, otro cuarto alto independiente y garage. F-3350 y M-2863

E. NUMERO 46, ENTRE 19 Y 21, AL- tos modernos, acera de brisa: sala, 5 cuartos, baño, closets, hall, comedor, pantry, cocina, cuarto y servicio de criados y garage: F-3350 y M-2863.

L. NUMERO 104, ESQUINA A 11, bajos modernos, gran portal de esquina, sala, comedor, dos habitaciones, closet, baño lujoso, pantry, cocina cuarto y servicios sanitarios de criados y garage. F-2124.

VEDADO. CALLE 13 No 108, BA- jos, entre 14 y 16, casa moderna, sala, saleta, 4 cuartos, comedor al fondo 1 cuarto y servicio de criados, buen lavadero y patio, 40 pesos. A-9897 y M-9871.

VEDADO CALLE 28 ENTRE 17 Y 19 No. 15 se alquila la casa moderna terraza sala 4 cuartos, comedor al fondo, baño completo, cocina, 22 pesos. F-2736.

ALQUILASE MODERNA CASA UNA planta, B 288, casi esquina a 29. 4 habitaciones, cuarto y servicio criados y demás comodidades. Informan en la misma de 2 a 6.

SE ALQUILA LA FRESCA Y AM- plia casa de dos plantas, rodeada de jardines, sala, recibidor, siete habitaciones, tres baños, cuartos y servicio de criados y garage. A No. 142, esquina a 15. 125 pesos. Informan en la misma.

ALQUILO CHALET, J. NUMERO 10, entre 9 y 11: jardín, terraza, sala, recibidor, 4 cuartos, comedor, hall, pantry, cocina, cuarto y servicio de criados, tres garages con sus cuartos altos y servicios. La llave e informan en la misma. F-5016. Puede verse, de 2 a 5 p. m.

89— CERRO Y PALATINO

CERRO. PATRIA 6, ALTOS, SALA, saleta, 5 habitaciones, baño, comedor, cocina con calentador, terracita al fondo con lavadero, servicio de criados, lavabos en los cuartos, todo muy fresco y amplio. Llaves e informes en los bajos.

90—MARIANAO Y SUS REPTOS.

SE ALQUILA AMUEBLADA CASA de una planta situada en la Quinta Avenida entre 14 y 16, Reparto Miramar. En la misma informan.

SE ALQUILA GRAN RESIDENCIA muy barata, 12 habitaciones con todo lo necesario. Propio para Embajada, garage, cabida para seis máquinas, jardín, mucha arboleda, calle 14 y la Reparto Almendares. Informan 10 de Octubre 199.

ALQUILERES

90—MARIANAO Y SUS REPTOS.

AVENIDA DE COLUMBIA ESQUI- na Concepción, Reparto Buen Retiro, chalet 2 plantas, 6 habitaciones, 2 baños intercalados, garage, cuarto criado, chofer, jardín con frutales. Próximo tranvías, ómnibus puerta, 60 pesos. Teléfono FO-7696.

BONITA CASA CALLE 16 FRENTE al Parque Japonés, Reparto Almendares. Jardín, portal, sala, recibidor, tres habitaciones, comedor, garage, cuarto criados. 30 pesos. Informan I-4348.

LA SIERRA, SALLE 6 ENTRE 5 Y 7, casa de una sola planta, con jardín, portal, garage, sala, un espléndido hall, tres cuartos grandes, baño intercalado, comedor, cuarto y servicios de criados, cocina, pasillos alrededor de la casa y traspatio con sus fregaderos. Informan M-6947.

REPARTO BARANDILLA 181, AL- quilo: terraza, sala, comedor, cocina, 5 cuartos, 2 baños de familia, 3 cuartos, un baño de criados, garage para dos máquinas, 2 cuartos de chofer y servicio.

SE ALQUILA BONITO CHALET, Avenida Cuarta, entre 10 y 11, Ampliación Almendares, con 5 cuartos, garage y demás comodidades. Precio: $40.00. Informes: U-2104.

ALQUILO CASA REPARTO ALMEN dares 16 entre E y F, jardín, portal, sala, hall, 2 cuartos, baño intercalado, comedor, cocina patio, cuarto y servicio de criados. informan en la misma de 2 a 6.

ALTURAS ALMENDARES. SE AL- quila en 35 pesos la linda casa de una sola planta en Avenida Aliados No. 25 entre América y Victoria, con 3 dormitorios, sala, comedor, cuarto para criados, baño intercalado, cocina, pantry y garage para máquina. Informes en la misma su dueña. Para verla de 12 a 5 p.m.

PROPIA PARA LEGACION, SE alquila espléndida residencia lujosamente amueblada, biblioteca, garage para cuatro máquinas, vajilla frigidaire, 20 entre 5 y 3 Miramar. Teléfono F-2880.

ALQUILO

Avenida 8a entre E y Avenida Oficiales, Columbia, Marianao Portal, sala, saleta, 4 cuartos, baño intercalado, cuarto servicio criados, garage. Llaves al lado. Informa Fonseca, Luz 1 A, Víbora, teléfono I-3361.

91— J. DEL MONTE Y LA VIBORA

ALQUILO LA CASA DE SAN BUE- naventura 7 entre Pocito y Dolores, precio: 27 pesos. Informan: teléfono FO-9064.

VIBORA. ALQUILO DIEZ DE OCTU- bre 426, altos, recibidor, sala, gabinete, cinco cuartos, baño completo, comedor, cocina, cuarto y servicio criados, cuarto y servicio chauffeur. garage. Informan F-2314.

CHALET AMUEBLADO, COMPUES- to de jardín, portal, sala, comedor, dos cuartos, baño intercalado, closets, cocina y pantry en 40 pesos, en la calle San Julio 46, esquina a Zapotes, Reparto Santos Suárez.

SE ALQUILA LA HERMOSA CASA, Lagueruela esquina a Tercera, con portal, cuatro cuartos, sala, comedor, baño completo: $20.00. Abundante agua. Telf. A-7787.

SE ALQUILA LA NUEVA CASA, LA- gueruela esquina a Cuarta número 56, tres cuartos, baño moderno: 16 pesos. Llave, Bodega esquina a Tercera. Telfs. A-7787 y U-2410. Agua abundante.

GANGA. VIBORA SE ALQUILAN los bajos de O-Farrill No. 35, portal, sala, cinco habitaciones, hall central, comedor al fondo, baño completo intercalado, traspatio, a dos cuadras de la calzada. Es una casa fresca y cómoda por un alquiler razonable. Se garantiza abundancia de agua. La llave en los altos. Informes teléfono F-5000.

RODRIGUEZ 47: 28 PESOS, A UNA cuadra de la Calzada: sala, saleta, 3 habitaciones, baño, comedor, cocina y patio. Informan: F-6598.

30 PESOS: JOHNSON ENTRE MA- yía Rodríguez y Sola, dos plantas, garage, sala, comedor, cocina, cuarto y serevicio de criados. Altos: tres habitaciones, baño completo y terraza. M-6204. J. Posse.

VIBORA: ALTOS MODERNOS, TE- rraza, hall, sala, 6 cuartos, 2 baños intercalados, servicio de criados, etc., San Láaro 68, entre Vista Alegre y San Mariano, a dos cuadras de la Calzada. Telf. M-7190.

SAN LUIS 2, CASI ESQUINA PAM- plona, inmediato Calzada de Luyanó. Se alquila casa, con sala, saleta, tres habitaciones, una baja y dos altas. Llaves en la misma. F-2005.

SE ALQUILA LA CASA DE MILA- gros 35, entre Cortina y J. B. Zayas, jardín, portal, sala, saleta, cuatro cuartos, baño, comedor, comina cuarto y servicio de criados, garage, un cuarto alto y su baño. Informan: F-4377.

FLORES ENTRE SAN BERNARDI- no y Santa Irene, portal, sala, recibidor, 4 cuartos, baño completo, comedor, servicio de criados y comodidades. Puede verse de 4 a 5.

SE ALQUILA LA CASA SAN MA- riano 99 entre Lawton y Armas. Sala, saleta, 4 cuartos, baño completo y demás servicios, precio 17 pesos. La llave en el 97. Informes M-1373.

SE ALQUILAN HERMOSOS ALTOS en San Carlos 2, J. del Monte, compuestos de sala, comedor, tres habitaciones, cuarto de baño completo, cuarto y servicio de criados y terraza. Precio: 30 pesos. Informan: Teléfonos A-3791 y M-1860.

SE ALQUILA HERMOSA RESIDENCIA

En el Reparto Mendoza, Víbora, D-Strampes y Patrocinio, a dos cuadras de los Parques de Mendoza: cinco habitaciones, comedor decorado, sala, recibidor, saleta, baño de lujo, cuarto de criados con su baño independiente y garage. Gran terreno anexo, cercado, con mucha sombra. Informes: Telfs. I-6303 e I-3360.

ALQUILERES

92- STOS. SUAREZ Y MENDOZA

MAYIA RODRIGUEZ Y ANTONIO San Miguel. Sala, hall, tres cuartos, baño intercalado, comedor, cocina, cuarto criados y traspatio. Informa: Dr. Roig, Bernaza 49, teléfono M-3697.

ALQUILO MODERNA RESIDENCIA Milagros 104 entre Zayas y Cortina. Omnibus, tranvías esquina. Seis habitaciones. Baños, garage. Verla 4 a 5. Informes: Neptuno 172 Departamento 303. Precio: $42.00

SE ALQUILA LA CASA SERRANO 49 altos, fondo: sala, comedor, 2 habitaciones, baño intercalado y cocina. Informan: Bufete de Fernández y Cuadrado. O-Reilly 26, altos. Telf. M-2602.

SE ALQUILA EN FLORES 9, ENTRE Rodríguez y Tamarindo, una preciosa casa, compuesta de portal, sala, comedor, 2 habitaciones, baño moderno, cocina, patio y cuarto, en la azotea. Informan: Bufete de Fernández y Cuadrado. O-Reilly 26, altos. Telf. M-2602.

93— LUYANO

SE ALQUILA UNA CASA, FABRICA letra C., entre Municipio y Rodríguez: sala y dos cuartos. Llave al lado. Informes: Carmen 9, segundo piso.

MAGNIFICA CASA, MODERNA, CON sala, saleta, comedor, 2 cuartos, baño intercalado, cocina y gran patio. Villanueva 8, entre Rodríguez y Municipio.

HERMOSA Y LUJOSA RESIDENCIA se alquila en Nuestra Señora de los Angeles No. 2, entre la Calzada de Luyanó y Remedios, con toda clase de comodidades, propia para familia numerosa. Informan en la misma y teléfono I-3549.

SE ALQUILA, LA CASA CUETO NU- mero 2, esquina a Santa Ana, moderna, portal, sala, comedor y dos cuartos. Informan en Santa Ana número 2.

94— LAWTON Y BATISTA

EN 18 PESOS, CASA EN LA CALLE Novena, entre Dolores y Tejar, Lawton, con portal, sala, comedor, baño intercalado, tres cuartos. Llave en el Colegio. Informan: O-Reilly 23. Telf. A-6951.

98— ALQUILERES VARIOS

COJIMAR. MAXIMO GOMEZ Y 32. Alquilo casa moderna. Portal, sala, dos habitaciones amplias, baño intercalado, comedor, cocina, pantry, cuarto y servicios de criados, patio. Informan F-5866.

SE SOLICITAN

99- SOLICITUD DE ALQUILERES

SE SOLICITA CASA MODERNA QUE tenga de diez a doce habitaciones. Dirigirse solamente por escrito al señor Alfonso Orjales, Narciso López número 1.

SOLICITO ARRENDAR CASA EN la Habana que tenga cuatro o cinco habitaciones, dos baños familia, repostería, cuarto y servicio criados. Teléfono I-5457.

102— AGENCIAS DE COLOCACIONES

AGENCIA BEERS: COLOCADOS, CU- bano, taquígrafo: $30.00, por semana. Se necesita cocinero cubano: $35.00. San Ignacio 16. M-7730.

"LA MATANCERA': A-7740

Servimos rápidamente criadas, cocineras, choferes. Toda clase de servidumbre y empleados de ambos sexos, con referencias. Sol 111, entre Egido y Villegas

103- CRIADAS Y CRIADOS

SE NECESITA CRIADA PENINSU- lar, para cuidar a una anciana enferma. Si no tiene práctica en este servicio, que no se presente. Sueldo: 10 pesos y dormir en la colocación. Armas 27, entre San Francisco y Concepción, Lawton.

SE SOLICITA DONCELLA ESPA- ñola de buena presencia que entienda de costura y tenga referencias 17 y Paseo. Vedado.

104- COCINERAS Y COCINEROS

SE SOLICITA UNA COCINERA PE- ninsular para corta familia en Angeles 75, altos, después de las 8.

SOLICITO COCINERA ESPAÑOLA quit sea limpia, sepa cocinar para tres personas. Si no reune condiciones, no presentarse Calle 19 No. 227 entre F y G. Vedado.

SE SOLICITA UNA MUCHACHA ES- pañola para cocinar y limpiar, a corta familia. Calle 2 entre 3a y 5a Reparto Miramar.

SE SOLICITA UNA COCINERA Y repostera. Sueldo: 15 pesos. Presentarse de 9 a 12. Calle 27 número 83, entre E. y F., Vedado.

SE SOLICITAN DOS MUCHACHAS, una para cocinar y otra para manejar, con buena presencia y muy limpias. Sueldo: 10 pesos, Calle 21, entre 2 y 4, altos, sin número. Sr. Fernández.

MATRIMONIO DESEA COCINERA sepa su obligación dormir en la casa, sueldo: de doce a quince pesos. San Carlos 1, altos, Loma de Luz, Jesús del Monte.

SE SOLICITA UNA ESPAÑOLA, PA ra cocinar, para corta familia y dormir en la colocación. Sueldo 12 pesos. Milagros 19, entre Párraga y Felipe Poey, Víbora.

SE SOLICITA UNA MUCHACHA ES- pañola, para cocinar y ayudar a la limpieza. Virtudes 143, esquina a Gervasio.

105- MANEJADORAS

SE SOLICITA UNA JOVEN, DE CO- lor, para manejar una niña de tres años. Sueldo: 12 pesos y uniformes. Ha de tener algunas referencias y práctica. Calle 15 número 343, entre 6 y 8, Vedado.

SE OFRECEN

110-LAVANDERAS LAVANDEROS

SE SOLICITA UNA BUENA LAVAN- dera, para lavar ropa fina. Que tenga recomendación y lave en su casa. Calle 6 número 10, entre Primera y Tercera, Reparto Miramar.

113- OPERARIOS Y APRENDICES

SE SOLICITA FREGADOR PARA garage, Infanta 100 entre San Miguel y Neptuno.

SE SOLICITA UNA BUENA OFI- ciala de sombreros de señora. Buen sueldo y trabajo todo el año. Almacenes de Inclán, Aguila números 95 y 97.

114- AGENTES Y VENDEDORES

SOLICITAMOS AGENTES INTERE- sados ganar $20 semanales nuevo negocio 50 por ciento comisión para informes y muestras 20 centavos sellos valen el triple M. Labra, Ayesterán 18, Habana. No recibo personalmente.

SE SOLICITAN AGENTES DISTRI- buidores para la nueva hoja de afeitar «Warner», hecha de acero de cirugía. Diríjase por escrito al Supervisor de Ventas, Anuncios Clasificados.

SE SOLICITAN AGENTES DIS- tribuidores para un producto de gran consumo, que se vende en tiendas de cualquier giro e importancia. Amplia comisión. Dirija su solicitud por la exclusiva en su localidad al señor J.B.S. Apartado No. 1292, Habana, Cuba. Haga referencia a este anuncio.

GANEN 100 PESOS MENSUALES artículo mucho consumo 50 por 100 comisión. Para informes y muestras valen $1.00, envíe 20 centavos sellos a R. Gutiérrez y Co. Salvador 74, Cerro, Habana No recibo personalmentt.

VENDEDORES: SE SOLICITAN CON camión, para la venta de un artículo de fácil venta en el Mercado. Informes: Sr. Alvarez, Habana 121, altos.

PARA LA HABANA E INTERIOR de la Isla, necesitamos vendedores activos, ganando magnífica comisión, por adelantado. Artículo fácil, atractivo y útil. Gorriarán y Michelena, Edificio La Metropolitana 809, Habana.

115- OFICINISTAS

NECESITO MUJER JOVEN PARA atender teléfono, otra sepa escribir máquina y otra sepa inglés, sueldo: 25 pesos. También necesito un criado y un chauffeur 20 pesos. Compostela 58, Agencia.

117- SOLICITUDES VARIAS

..DEPENDIENTE DE BODEGA. SE solicita uno joven y cubano, que conozca bien el giro, sea activo, sin pretensiones y que venga provisto de las referencias de las casas en que haya trabajado. ambién se necesitan señoritas, preferibles que vivan en el Vedado, de buena presencia y modales, bien relacionadas y que estén dispuestas a proporcionarse un buen diario, con pocas horas de trabajo. Dirigirse a la calle 13 entre 18 y 20 «La Cueva» Vedado. de 2 a 5 de la tarde al Sr. Fernández.

SE SOLICITA MECANICO DENTAL, residente en la Habana con pequeño capital, para un negocio. Diríjase por escrito al Dr. Castillo. Honorato 1, Sancti Spíritus.

FACILITAMOS TRABAJO EN CASA Habana e interior buena remuneración. Escriban acompañando respuesta. Partida Publishing Co. Apartado 843. México D. F.

SE OFRECEN

118- CRIADAS Y CRIADOS

DESEA COLOCARSE SEÑORA ES- pañola de cocinera, cocina española y criolla, es buena repostera. F-6228

SE DESEA COLOCAR UNA JOVEN española para todos los quehaceres de casa o cocinar, tiene referencias de donde ha trabajado, no menos de 12 pesos. Teléfon M-3714.

SE OFRECE BUEN CRIADO DE mano, sin pretensiones, y referencias de buenas casas. También un joven segundo criado camarero, ayudante cocina, fregar máquinas, etc Teléfono M-1959.

SE OFRECE MUCHACHA BLANCA para cocinera o criada, en la misma otra de color para cocinera o criada. Sra. Rodríguez I-3552.

SE OFRECE UNA JOVEN ESPAÑO- la, para cuartos o criada de mano, si es corta familia. Es seria y ordenada. Tiene referencias. Villegas número 60. Telf. A-7355.

SE OFRECE UNA CRIADA ESPA- ñola para cuartos o criada de manos. Desea una casa de moralidad. Teléfono A-7176.

SE OFRECE UNA JOVEN ESPAÑO- la para el servicio fino de cuartos y costura, ha estado en buenas casas y sabe trabajar. Informan teléfono M-1331.

JJOVEN DE COLOR SE COLOCA DE mozo de limpieza, sin pretensiones. Entiende algo de cocina. Revillagigedo 45, altos.

DESEA COLOCARSE UNA MUCHA- cha española para cuarto y comedor no se coloca menos de 15 pesos. Informan en Príncipe 49 entre Espada y San Francisco.

SEÑORA JOVEN CON REFEREN- cias sin pretensiones desea colocación en casa de familia honorable, para atender la casa, teléfono, acompañar señoras, coser, etc. Teléfono M-3964 Sra. Veitia.

SE DESEA COLOCAR UNA ESPA- ñola para cuartos o comedor. Teléfono FO-1927.

SE DESEA COLOCAR UNA JOVEN blanca del país para limpieza, no le importa hacer otros quehaceres, tiene referencias de las casas donde trabajó. Teléfono M-7393.

SE OFRECEN

118- CRIADAS Y CRIADOS

DESEA COLOCARSE JOVEN ESPA- ñola para criada de mano o cuartos, sabe un poco de lavar y planchar, es formal y trabajadora con referencias. Teléfono U-5470.

DESEA UNA COLOCACION PARA limpieza por horas o para lavar. Tiene referencias. Inglesa de Cala. M-4372.

SE DESEA COLOCAR UNA MUCHA- cha española para cuartos o comedor, tiene referencias inmejorables. F-2346.

SE DESEA COLOCAR UNA ESPA- ñola, de mediana edad, para cuartos y comedor. Tiene referencias. M-5142.

SE DESEA COLOCAR UNA MUCHA- cha española, para criada de mano. Sabe servir a la rusa. Tiene referencias. Telf. F-4771.

SE DESEA COLOCAR UNA MUCHA- cha española, para cuartos o comedor. Sabe lavar y planchar ropa fina. Es cumplidora y tiene buenas referencias. Desea buen sueldo. Informan: Telf. F-6133.

SE DESEA COLOCAR UNA JOVEN española, para criada de comedor o cuartos. También para todo el servicio de matrimonio americano. Está habituada al servicio fino. No va a los Repartos. Tiene buenas referencias. F-2312.

SE DESEA COLOCAR UNA MUCHA- cha española, para cuartos. Tiene buenas referencias. Informan: Telf. U-6648.

SE SOLICITA UNA JOVEN ESPA- ñola, para criada de mano Sueldo: 12 pesos. Reina 131, altos.

SE DESEA COLOCAR UNA MUCHA- cha española, para criada de mano o cuartos. No le importa ir al campo. Tiene referencias. U-5511.

VEDADO: CALLE 17, ENTRE D. Y E., sala, comedor, tres cuartos, portal, terraza, baños y garage. Telf. F-5557. Puede verse: de 2 a 6.

SE OFRECE COCINERA REPOSTE- ra española, mediana edad, ha trabajado en Madrid en las mejores casas, con extranjero y del país, sabe cocinar a la criolla tiene buenas referencias. Teléfono M-1534.

SE OFRECE MUCHACHA CUBANA, blanca, para servicio, manejadora, limpieza uotros quehaceres, casa de moralidad. M-4111, Medina.

JOVEN INGLESA DESEA COLO- carse para manejadora o criada de cuartos, muy cariñosa para los niños. FO-1492.

DESEA COLOCARSE UNA MUCHA- cha española para habitaciones y coser, no menos de 15 pesos. Teléfono FO-7236.

DESEAN COLOCARSE DOS JOVE- nes blancas, para criada de mano o para cuartos, cumpden con su obligación, tienen referencias. F-6068.

SE OFRECE JOVEN ESPAÑOLA PA ra criada de cuartos o de mano. tiene buenas referencias. Teléfono M-4248.

JOVEN ESPAÑOLA DESEA COLO- carse para cuartos lo mismo para comedor, entiende algo de costura, inmejorables referencias. Teléfono FO-3464.

SE DESEA COLOCAR UNA JOVEN española para criada de cuartos o de manos, informan teléfono I-7410, botica.

CRIADO JOVEN ESPAÑOL DESEA colocarse en casa particular, no tiene pretensiones y sale al campo, sabe también cocinar. Referencias las que deseen. Informes al teléfono U-5223, o dejen aviso.

SE DESEA COLOCAR UNA JOVEN española, para criada de mano o para todos los quehaceres de un matrimonio. Tiene referencias. Telf. U-5996.

SE DESEA COLOCAR UN JOVEN español, de criado de mano en casa particular. Entiende un poco de jardín y sabe planchar ropa de caballero. Es curioso y trabajador. Tiene buenas referencias. Informan: F-6404.

SE OFRECE UNA JOVEN ESPAÑO- la, para el servicio fino de cuartos y costura. Ha estado en buenas casas y sabe trabajar. Telf. M-1331.

SE DESEA COLOCAR UNA MUCHA- cha española para criada de cuartos o manejadora, con referencias. teléfono F-6014.

SE DESEA COLOCAR UN JOVEN español, para criado. Sirve la mesa. Lo mismo se coloca de portero y sabe de jardín. Tiene inmejorables referencias. Informan: Telf. F-4422.

DESEA COLOCARSE UNA BUENA criada de manos o cuartos y otra para cocinar y ayudar a los quehaceres, con referencias. Aguila 231 teléfono: M-1149.

SE DESEA COLOCAR UNA MUCHA- cha española, para criada de mano. Tiene referencias de las casas donde trabajó. Informan: Consulado núm. 87.

SE DESEA COLOCAR UNA JOVEN española, para criada de mano o de cuarto. Tiene referencias. Informan: Escobar 88. Telf. M-2160.

119- COCINERAS Y COCINEROS

SE OFRECE UN BUEN COCINERO repostero asiático para cocinar criolla, española y americana, hace muchos años, práctico en la cocina. Informan San Nicolás No. 120, altos teléfono M-7344, Pregunte por Tirso Li.

SE OFRECE UN COCINERO RE- postero chino, sabe cocinar, muy práctico española y criolla, cumple con su obligación tiene buenas recomendaciones en casa particular. Informan calle Reina 73, teléf. M-4729 preguntar por Francisco Lee.

UN ASIATICO COCINERO Y RE- postero desea colocarse en casa particular, sabe cocinar a la criolla, española y francesa, sabe cumplir con su obligación y tiene referencias. Informan teléfono M-4859.

SE DESEA COLOCAR UNA MUCHA- cha inglesa, de cocinera y repostera. Sabe hacer de todo. Teléfono: F-6090.

SE OFRECE UNA COCINERA ES- pañola que sabe cocinar bien y tiene referencias. Oficios No. 28, por Amargura, teléfono A-6429.

DESEA COLOCARSE UNA ESPA- ñola, duerme en la colocación, lo mismo para cocinar y limpiar como para criada de manos como para cocinar nada más.

DESEA COLOCARSE COCINERA RE postera en general española, sabe hacer plaza, tiene las mejores referencias, no duerme en la colocación. Teléfono FO-1570.

DESEA COLOCARSE JOVEN ESPA- ñola para cocinar y limpiar, es trabajadora y duerme en la colocación. U-5470.

SE DESEA COLOCAR UNA JOVEN de color para cocinar, tiene referencias. Teléfono U-6657.

ESPAÑOLA JOVEN FINA DESEA colocarse de cocinera, hace un poco de limpieza, duerme fuera, tiene muy buenas referencias. M-5172.

SE DESEA COLOCAR UNA SEÑORA española de mediana edad para cocinar, duerme fuera. A-9520.

SE OFRECEN

119- COCINERAS Y COCINEROS

COCINERA MEDIANA EDAD DE- sea colocarse casa particular o comercio, sabe cumplir, da referencias y pide Maloja 123, altos, entre Campanario y Lealtad.

SE DESEA COLOCAR UNA COCI- nera, de mediana edad. Sabe cumplir con su obligación y no duerme en la colocación. Calle Baños número 13. Telf. F-2693.

SE DESEAN COLOCAR DOS ESPA- ñolas, de mediana edad, una para cocinar y ayudar a la limpieza, no menos de 15 pesos; y la otra, para criada de mano o de cuartos. Las dos tienen referencias. M-5529.

SE DESEA COLOCAR UNA SEÑO- ra española, de cocinera. Sabe de repostería. Tiene buenas referencias. Informan: Calle 17 número 82, esquina a G. Telf. F-6275.

OFRECE SUS SERVICIOS UNA CO- cinera y repostera, española, a casa particular o de comercio. Informan: San Rafael número 86. Telf. M-2183.

SE OFRECE UNA INGLESA PARA cocinar, entiende de repostería. Informan en el F-4186.

DESEA COLOCARSE COCINERA- repostera, cocina a la criolla y a la española, va a los repartos, desea familia de moralidad. Informan Picota 71, teléfono M-8753.

SE OFRECE ESPAÑOLA DE MEDIA- na edad para cocinar y lavar, sabe su obligación, tiene referencias. J. del Monte 314, Teléfono I-5518.

ASIATICO COCINERO REPOSTERO ofrécese a casa particular, tiene buenas referencias, Antonio Wong, Zapata y 29, altos Teléfono F-5254.

COCINERA DE COLOR DE MEDIA- na edad desea colocarse para cocinar, prefiere un sueldo regular. Informan X-2022, Benavides 45, Luyanó.

SE DESEA COLOCAR JOVEN ES- pañola para cocinar, tiene referencias, limpia, no se coloca menos de 20 pesos. A-9705.

COMPETENT PASTRY COOF WIN- hes position with americans or spanis family. Has good references. Alberta. Phone: F-2405.

DESEA COLOCARSE UNA COCINE- ra del campo y en la misma una para sirvienta y manejadora, buenas referencias informan señorita Herrera, modista, F-3459.

DESEA COLOCARSE SEÑORA IN- glesa repostera para familia cubana, cocina criolla. F-3004.

SE DESEA COLOCAR UNA MUCHA- cha española para la cocina, entiende de dulces, es formal. Informan al teléfono U-6625.

HARD WORKING GIRL DISERE to work as cook no american and cuban dishes also pastry. F-6150.

SE DESEA COLOCAR UNA JOVEN española para cocinar y limpiar siendo corta familia, tiene referencias, no duerme en la colocación. F-1515.

SE DESEA COLOCAR UNA ESPA- ñola, de cocinera y repostera. Tiene referencias y hace plaza. Cerro, Ferretería. A-9034.

SE DESEA COLOCAR UNA ESPA- ñola, de mediana edad, de cocinera y hacer pequeña limpieza. Desea casa seria, no fuera de La Habana. Tiene muy buenas referencias. Telf. M-5172.

SE DESEA COLOCAR UNA MUCHA- cha de color, para cocinar y limpiar. Sabe cocinar y hacer algunos dulces. Sabe lavar. Tiene referencias y duerme en la colocación. Salud 148, habitación 6. U-7010.

120 MANEJADORAS

SE OFRECE MANEJADORA ESPA- ñola de mediana edad para niños chiquitos, ayuda en la limpieza, tiene buenas referencias. Telf. M-1534.

SE DESEA COLOCAR UNA SEÑORA de mediana edad, española para manejar o limpiar, tiene referencias, llame al teléfono F-1057.

124-LAVANDERAS LAVANDEROS

SE OFRECEN UN JOVEN LAVAN- dero en casa particular, lavar y planchar muy práctico, tiene buenas referencias de donde ha trabajado. Teléfono F-6023.

125- CHOFERES

DESEA COLOCARSE UN BUEN chauffeurs experto en toda clase máquinas y mecánica, sin pretensiones, y con esmeradas referencias de buenas casas, teléfono M-1959.

CHAUFFEUR Y MECANICO PARA casa particular o comercio. Entendido electricidad jardín y oficina. Solteroz, mestizo pocas pretensiones. Buenas referencias. Teléfono X-2323. Farmacia.

SE OFRECE UN CHOFER ESPAÑOL, con excelentes recomendaciones y más de 15 años de práctica, para casa particular o de comercio. Es experto en cualquier clase de auto. Informan: F-4222.

128- AGENTES Y VENDEDORES

VENDEDOR ACTIVO EXPERTO EN tejidos, medicina, jabonería, perfumería y quincalla, se ofrece a casa seria, tengo cuña (auto) con referencias primer orden y experiencia comercial. Sr. Fernández, O-Reilly 90, 2o. piso.

REPRESENTANTE. —COMERCIAN- tes e Industriales que necesiten un representante para las provincias de Oriente y Camagüey, con oficina en Santiago de Cuba, pueden comunicarse por teléfono M-2419 de 11 a 12 a. m. con Luís, hasta el viernes, que regreso para Santiago. Experiencia de 25 años. Referencias a satisfacción

129- OFICINISTAS

JOVEN TAQUIGRAFO EN INGLES y español, cubano, educado en Estados Unidos, sin pretensiones desea trabajo en oficina o casa de comercio. Mayía Rodríguez No. 36, teléfono I-5818.

TENEDOR DE LIBROS SOLICITO puesto fijo o por horas, aceptaría también plaza de cobrador, puede dar toda clase de garantías, aspira modesta remuneración. FO-3435.

CONTADOR, TENEDOR DE LIBROS Mecanógrafo, Taquígrafo, Traductor de inglés, desea encontrar trabajo, fijo o por horas, en la Habana. No tiene grandes pretensiones. Buenas referencias. I-3803.

131- OFERTAS VARIAS

MATRIMONIO SOLO SE COLOCA para el trabajo de casa particular, los dos saben cocinar, no tienen pretensiones, tienes buenas referencias. Teléfono A-9108.

SE DESEA COLOCAR UNA SEÑO- ra española, para hacerse cargo de una casa de inquilinato, para encargada, o para cuidar un enfermo. Tiene buenas referencias. Informan: Telf. A-0881.

SEÑOR CON LARGA EXPERIENCIA como encargado de casas vecindad e inmejorables referencias, se ofrece como portero, sereno, para cuidar casas vacías o para limpieza y reparaciones menores. San Rafael 168 B, entre Espada y San Francisco.

MATRIMONIO SIN HIJOS, SE OFRE ce para encargados de vecindad u oficina par a limpieza y cuidado, honradez y moralidad. El hace toda clase de reparaciones. Gómez, Vives 188 (almacén de maderas).

EL TESORO DEL PIRATA — LIBERACION

A pesar del agotamiento físico que les había causado el nado por tan larga distancia, desde el «Venganza» hasta el buque incendiado, los dos muchachos se pusieron sin pérdida de tiempo a quitar las maderas que cubrían una de las escotillas, bajo la cual estaba la bodega en que se hallaban los infelices prisioneros.

Cuando los prisioneros se dieron cuenta de que no eran los piratas, sino alguien que venía a salvarlos, cobraron ánimo y se pusieron a ayudar por su parte, dando gracias a Dios por la esperanza de liberación. Continuaron con ahinco la interrumpida tarea de golpear con un leño la tapa de la escotilla.

Sobre la cubierta, el fuego se estaba propagando rápidamente y el calor extremado dificultaba el trabajo de los dos muchachos. A pesar de todo, por fin pudieron quitar los leños y destornillar la tapa de la escotilla. Con la ayuda de los golpes de los de abajo, la escotilla se abrió pronto.

Más de setenta personas, entre hombres y mujeres, salieron con precipitación tan pronto como la escotilla se abrió. El primer impulso de todos era abrazar a sus libertadores. Pero la obra no había terminado todavía: el barco estaba en llamas y el peligro sobre cubierta era casi tan grande como en las bodegas.

E.C.D. 2016

DESDE WASHINGTON

OTRO EXITO DE MR. HULL

Por DIPLOMATICUS

ESPECIAL PARA EL «DIARIO DE LA MARINA»

LOS pasos que da este país en el camino de ampliar sus relaciones comerciales mediante la concertación de tratados de reciprocidad nos interesan grandemente.

Cada uno de ellos contribuye a ir reafirmando en la opinión la tesis de mister Hull, de que la depresión económica se debe al acortamiento del tráfico internacional, y de que hay que cambatirla ampliando éste. Modifica, además, el criterio ultra proteccionista que todavía prevalece aquí; pero, sobre todo, crea una vasta red de intereses a favor de los convenios comerciales, la cual ayudará a sostenerlos y defenderlos, frente a los tenaces ataques de sus adversarios.

Ahora, mister Hull, en su firme y tesonera política de concesiones recíprocas para aumentar el intercambio mercantil con las demás naciones, acaba de obtener un nuevo exito, representado por la firma del tratado de Colombia.

Este nuevo convenio ha sido comentado muy favorablemente en la prensa y los círculos mercantiles e industriales, porque los Estados Unidos obtienen concesiones muy ventajosas sin ningún sacrificio de su parte. Colombia ha hecho rebajas en las tarifas arancelarias a este país, que van desde un 19% hasta un 90% de los tipos actuales, mientras que los norteamericanos no han hecho rebajas similares sino a muy pocos artículos colombianos. Esta anomalía, según la cual a primera vista parece que Colombia ha hecho un mal negocio, tiene su explicación. La mayor parte de los artículos que Colombia exporta a los Estados Unidos, están en la lista libre de esta nación, es decir, entran aquí sin pagar derechos de ninguna clase. En cambio, más del 80% de los artículos norteamericanos que entran en Colombia están gravados en el arancel. Colombia ha obtenido en el Convenio algo que le interesaba muy especialmente: la garantía de que no se le impondrán derechos en lo futuro, dentro de los términos del Tratado, a las mercaderías que hoy introduce aquí libremente. Tal garantía no ha podido asegurarla, desde luego, sin hacer concesiones a la otra parte. Los Estados Unidos, dentro del plan de ampliar su comercio y obtener compensaciones, están siguiendo la práctica de gravar a los productos de los países extranjeros donde no se da un trato equitativo, según el criterio norteamericano, a los de esta tierra. Los artículos que Colombia exporta aquí, se pueden obtener también en otros lugares, de manera que sobre ella pesaba el peligro de una represalia. Esto es lo que evita con el pacto que ha firmado.

Al comentarse aquí este nuevo Convenio, la prensa reproduce la lista de los ya celebrados a virtud de los tenaces esfuerzos de la Secretaría de Estado, o sea, con Cuba, Haití, Bélgica, Suecia y Brasil —este último no ha sido aún ratificado por el Senado brasileño— y unánimemente se conviene en que el firmado con Cuba es el más importante y el que ha producido resultados más satisfactorios para ambos países. Esto resulta propaganda a nuestro favor y de ello debemos alegrarnos.

Como una nota de interés, debo referirme a la Segunda Asamblea General del Instituto Pan Americano de Geografía e Historia, que se celebrará en esta ciudad, del 14 al 19 del corriente mes. La sesión inaugural se efectuará el lunes 14, en el salón de las Américas de la Unión Panamericana. El discurso de bienvenida a los delegados de parte del Gobierno estará a cargo de mister Cordell Hull, el Secretario de Estado. En nombre de la Unión Panamericana hablará el señor Freyre y Santander, Embajador del Perú.

Mister Summer Wells obsequiará a los asambleístas con un lunch el día 17, y hará el discurso de despedida, con el cual se terminará la Asamblea, el día 19.

La lista de los trabajos sobre Geografía e Historia que se presentarán, según el programa que tengo a la vista, comprende particulares de interés, bien respecto de cuestiones generales de ambas ramas del saber, como de la América en su conjunto, y de los Estados Unidos, Cuba, México, Puerto Rico y la América Central en particular.

Un historiador cubano, el doctor Ramiro Guerra, ha sido designado por la Universidad de la Florida, para que la represente en la Asamblea, junto con el profesor de Geografía de dicha Universidad, mister R. S. Atwood. El doctor Guerra, como delegado oficial de la Universidad del Estado floridano, ha presentado un trabajo que se leerá y discutirá en la sesión del día 18.

Octubre 11 de 1935.

POR UN ERROR MATARON A UN HOMBRE DE COLOR EN EL PUEBLO DE MOULTRIE, E. U.

MOULTRIE, Georgia, octubre 17. (AP).—Un negro agricultor fué víctima hoy de un grupo de individuos que buscaba a otro individuo de su raza al que se acusa de haber dado muerte a un blanco.

El periódico «Moultrie Observer» dice que el agricultor fué muerto en una sección rural del condado en la noche de ayer por un grupo de individuos.

Continúa la búsqueda del autor de la muerte del blanco Otis Gay, ocurrida el martes por la noche.

El sheriff T. V. Seard ha informado que se propone abrir una investigación acerca de lo ocurrido con el agricultor, cuyo nombre era «Bo» Brinson. El cadáver de éste presenta varias heridas de bala en el pecho y en la cabeza y se dice que intentó quitar el revólver a uno de los individuos del grupo en los momentos en que practicaban un registro en su casa.

LA ARGENTINA CONSIDERA LA IMPOSICION DE LAS SANCIONES CONTRA ITALIA

BUENOS AIRES, octubre 17. AP.—La República Argentina está considerando el imponer el embargo de armamentos a Italia, en forma similar a la que se impuso al Paraguay.

En la generalidad de los círculos se expresa satisfacción con la actitud que adoptó el señor Ruiz Guiñazu en Ginebra, de que la aplicación de las sanciones debe de efectuarse cautelosamente.

FRANCIA HA LEVANTADO EL EMBARGO DE ARMAS QUE SE DESTINEN A ETIOPIA

SITUACION INCIERTA DE AUSTRIA CON EL CAMBIO DE GOBIERNO

Con el nuevo estado de cosas, sigue Schuschnigg como Canciller, y Ernst von Starhemberg de Vice-canciller

Este último ha ganado considerable autoridad, pues asume la jefatura de la nueva milicia austriaca que se formará con los Ejércitos privados, sumando en total 175,000 hombres

VIENA, Austria, octubre 17. (AP.)—Austria reorganizó rápidamente su Gobierno en medio del brillar de las bayonetas, terminándose con ello el sistema de ejércitos privados competidores.

Mientras gran número de policías armados guardaban los edificios públicos, el Canciller Kurt Schuschnigg y su Gabinete presentaron la dimisión; el Presidente Miklas ordenó a Schuschnigg que formase nuevo Gobierno y, a los pocos minutos, se realizaron cambios de suma importancia.

Schuschnigg continúa de Canciller y el príncipe militante Ernst von Starhemberg, jefe del Heimwehr y del Frente de la Patria, retiene el puesto de Vice canciller.

Pero el comandante Emil Fey, uno de los mejores auxiliares del asesinado Canciller Engelbert Dollfuss, quedó fuera del Gobierno junto con el ministro de Agricultura, Josef Reither, jefe católico y monárquico que es reverenciado por millares de campesinos.

El poderoso Starhemberg ha ganado considerable autoridad. Se le ha nombrado jefe de la nueva milicia austríaca que se formará con los ejércitos privados que hasta ahora eran un poderoso factor en Austria para su organización militar.

Esta milicia se compondrá del antiguo Heimwehr de cerca de cien mil hombres; de cerca de 60.000 de las tropas de choque católicas y de 15,000 hombres de la Freiheitsbund.

Los funcionarios, después de la reorganización del Gabinete, anunciaron que no se alterará la política exterior de Austria.

La nación, agregaron, continúa separada de Alemania y resuelta a no participar en las sanciones de la Liga contra Italia.

En algunos círculos se preveen complicaciones de orden interior.

La influencia de Starhemberg en los asuntos interiores de Austria ha aumentado de manera considerable En un discurso que pronunció esta noche por radio, declaró:

«Soy el único jefe de la nueva milicia. Quien quiera que no mantenga la disciplina será expulsado. Exijo lealtad incondicional. Soy el único jefe de las fuerzas armadas auxiliares».

Fey, jefe del Heimwehr de Viena, que tiene gran predicamento en la capital, había sido Vicecanciller y últimamente desempeñaba la cartera del Interior. Estuvo arrestado varias horas por los Nazis el mismo día que éstos asesinaron a Dollfuss hace más de un año.

Fey mostraba claras pruebas de estar profundamente indignado cuando abandonó el Ballhausplatz, después de haberse dispuesto la reorganización del Gobierno.

En los círculos bien informados se dice que últimamente habían aumentado los rozamientos entre Starhemberg y Fey. Con la decisión de esta noche el pleito ha quedado solucionado, pero todavía no se sabe si el Heimwehr de Viena dará por arreglado el asunto.

La accesión de Starhemberg a la jefatura de todos los ejércitos privados fué aprobada por Schuschnigg y por el Freiheitsbund, que aunque no tan importante, simpatiza con las tropas de choque católicas de Schuschnigg.

Muchos interpretan lo sucedido hoy como un sesgo desfavorable de los acontecimientos para los monárquicos, quienes intentan llevar a Otto Hapsburgo al trono.

Fey se mostraba favorablemente inclinado al movimiento monárquico.

Viena se encuentra tranquila. Patrullas de policía y destacamentos del ejército regular recorren las calles.

Un funcionario dijo que la razón para las precauciones extraordinarias que se habían adoptado era que los comunistas intentaban alterar el orden.

En cuanto a Fey, algunos observadores conceden significación al hecho de que estuviera en la Cancillería cuando Dollfuss fué asesinado el 25 de julio de 1934. Otro funcionario, Karl Karwishky, subsecretario de Justicia, que estaba con Fey en aquella ocasión, también ha sido destituído.

A pesar de la destitución de Fey, el Heimwehr ha ganado fuerza en el nuevo Gobierno. El sucesor de Fey, Eduard Barr Barensel, era gobernador provincial y jefe del Heimwehr en la Baja Austria.

El Heimwehr también se apoderó del importante ministerio de Hacienda, que lo regenteará Ludwig Draxler.

Schuschnigg, además de desempeñar la Cancillería, será ministro de la Defensa; Egon Berger-Waldenegg, se ha hecho cargo del ministerio de Relaciones Exteriores; el profesor Dobretsberger, del ministerio de Administración oficial; Fritz Stockinger, de Comercio; Robert Winterstein, de Justicia; Ludwig Strobl, de Agricultura, y Karl Buresth, asistirá a los consejos como ministro sin cartera.

Schuschnigg no hizo declaraciones al abandonar el despacho del Presidente de la República. Con su resolución de hoy ha eliminado dos elementos discordantes el primero con la dimisión de Fey, que tenia frecuentes rozamientos con Starhemberg, y el segundo facilitando la salida de Reither, que hacía campaña en pro de la restauración de Otto e insistía en una inteligencia económica con el Reich.

Pero ambos hombres tienen gran número de partidarios, y la situación originada por el cambio es altamente incierta.

OTRA MILLONARIA DE LOS ESTADOS UNIDOS HA CONTRAIDO MATRIMONIO CON UN NOBLE INGLES

Kathryn Schrafft, heredera de una fortuna amasada con el negocio de dulces y bombones, en compañía de Sir Peter Norton Griffiths, de la nobleza británica, antes de contraer matrimonio en Newton, Massachusetts. Después de casarse esablecieron su residencia en New York.

Mientras haya un solo soldado italiano en territorio de Etiopía, el Emperador Haile Selassié dice que se negará a discutir siquiera cualquier proposición para la paz

El Negus pasó revista a las tribus de salvajes guerreras que se dirigen a los frentes de batalla, arengándolas al sacrificio por la Patria y conservación de la independencia

ADIS ABEBA, Abisinia, octubre 17. (AP.).—El Emperador Haile Selassié ha prometido no discutir ninguna proposición de paz «mientras exista un solo soldado italiano en territorio etiópico» y después recibió una imponente manifestación de lealtad por millares de frenéticos guerreros, que están dispuestos a derramar su sangre por la independencia de Abisinia.

Revistando a sus legiones antes de que salieran para el frente, el Rey de reyes declaró:

«Compañeros, estaré con vosotros en el campo de batalla para derramar mi sangre con la vuestra en defensa de la patria común. No aceptaremos condiciones de paz como las que ha hecho Francia.

Moriré con vosotros si es necesario antes que pasar por tal humillación.»

Los jefes, provistos de escudos y de lanzas de tres puntas, corrieron hasta el trono para jurar fidelidad, al mismo tiempo que lanzaban gritos de amenaza contra el enemigo.

«Ahogaremos a los asesinos de niños en su propia sangre», gritó uno de los jefes. «Vamos a la muerte sin temor alguno. Adiós.»

Otros gritaban: «Exterminaremos los fumadores de cigarros blancos. Extenderemos las fronteras de Etiopía desde mar a mar. Lucharemos con palos si es necesario, pero, oh Emperador, nos darás fusiles.»

El Emperador no pudo contener las lágrimas cuando uno de sus guerreros le dijo dramáticamente: «Tengo un hijo. Si muero, llámale a las armas.»

Cuando las tribus, muchas de las cuales jamás han visto un hombre blanco hasta que llegaron a esta capital, se lanzaron hasta la tienda donde estaba el trono del Emperador con gesto amenazador, los extranjeros llegaron a temer que atacasen al propio Jefe de la nación.

«Luchemos, venguemos a nuestras mujeres y a nuestros hijos asesinados por los cobardes aviadores italianos», gritaban.

Estas tribus nada saben acerca de la Liga de las Naciones, de diplomacia ni de política colonial. Saben luchar y morir en los baluartes montañosos que desde los tiempos de Babel no han sido conquistados jamás.

Un comunicado oficial etiópico dice que el Gobierno tiene noticia de que existen «graves diferencias de opiniones» entre el Primer Ministro Mussolini y el general Emilio de Bono, que manda el ejército italiano del Norte, y que de Bono ha presentado la renuncia.

«Mussolini está muy disgustado con el estancamiento de las operaciones militares alrededor de Adua, que afecta seriamente al prestigio del ejército de Eritrea», dice el comunicado.

«El Rey de Italia ha intervenido con el fin de terminar la disputa.

«Mussolini, según se asegura, ha reprendido severamente al general de Bono, llegando a amenazarlo con la destitución, a lo que contestó el general presentando la renuncia, diciendo que debido a las dificultades topográficas, al enorme número de enfermos, a las dificultades con que tropieza para el abastecimiento de víveres y agua a las tropas y a la resistencia de los etiópicos, la moral del soldado italiano está decaída y que no está dispuesto a asumir la responsabilidad de una aventura que conduzca a un desastre.»

El Gobierno dice que los aeroplanos italianos dejaron caer bombas en la parte noroeste de Etiopía, pero que no causaron bajas.

Los guerreros que han llegado a esta capital, procedentes de los más apartados rincones, saldrán inmediatamente para el frente al mando del ras Mulugueta, Ministro de la Guerra.

Un despacho de la agencia Reuter dice que el Emperador Selassié recomendó a sus tropas que emplearan la táctica de guerrillas.

Un despacho de Jijija dice que los italianos parece que avanzan con gran precaución en esa área, encargándose los aeroplanos de abrirles camino.

Las noticias que se publican en el extranjero acerca de que los etiópicos se disponen a contratacar a los italianos han sido calificadas de invenciones, diciéndose que la guerra ofensiva es contraria a todas las presentes tácticas etiópicas. El ejército se propone limitar sus actividades a medidas defensivas, a la guerra de guerrillas, esperando llevar a los fascistas a los grandes desiertos sin agua, existentes en la gigantesca meseta interior del país.

Soldados británicos rumbo a Jerusalem y la Transjordania

Aplican las sanciones en Suez no vendiendo víveres para los barcos italianos

JERUSALEM, otcubre 17. (Agencia telegráfica judía). Se ha anunciado hoy en esta ciudad extraoficialmente que las autoridades están trasladando en secreto fuerzas británicas a Palestina y Transjordania. Agrégase que las fuerzas inglesas proceden de Malta.

COMIENZAN LAS SANCIONES

NAPOLES, octubre 17. AP. Se asegura que los barcos que habrán de salir con expediciones militares con rumbo al Canal de Suez, llevando 15 mil hombres, han cargado dobles raciones para la tropa debido a la posibilidad de que no se las vendan en Suez. Las autoridades italianas no han dado crédito a la noticia.

Se afirma que ya en el Canal los buques italianos encuentran ciertas dificultades, principalmente de aprovisionarse. Esta noche, empero, partieron el «Saturnia» y el «Romolo», llevando 4.781 soldados y oficiales.

LLEGO MARCONI A GENOVA

GENOVA, octubre 17. AP. Hoy llegó del Brasil con un fuerte contingente de voluntarios italianos de la América del Sur, el famoso inventor, Guillermo Marconi, el cual declaró que inmediatamente conferenciará con el Duce pidiéndole puesto entre las fuerzas que se encuentran en Africa Nordoriental. Marconi recientemente hizo experimentos con un aparato de ondas micrométricas que, según se asegura, detiene los motores de la aviación en plena marcha. Desde 1933 viene experimentando con ese instrumento.

También ha inventado Marconi un aparato radiotelefónico de ondas mínimas, que será de gran utilidad en la guerra. Cada uno cuesta 20 mil pesos y es de un valor enorme. También se asegura que Marconi ha inventado un rayo que incendia los motores de aviación.

LOS ITALIANOS DE RIO GRANDE DO SUL, BOICATEARAN LOS PRODUCTOS INGLESES

RIO JANEIRO, octubre 17. (AP.).—Los despachos de Porto Alegre informan que los italianos residentes en el estado de Río Grande do Sul, fronterizo a la Argentina, se reunirán para tratar del boicot de los productos británicos, cosa que harán también los italianos que residen en la Argentina.

EL CLIPPER «CHINA» SERA OBJETO DE PRUEBAS DE LABORATORIO EN EL CARIBE

NUEVA YORK, octubre 17. (AP.)—El clipper «China», que será cabeza de la flota que hará vuelos entre California y China, realizará las mismas pruebas de «laboratorio» en el mar del Caribe que los demás aparatos de la Pan América.

El clipper se ha laba hoy en Baltimore, en viaje de Nueva York a Miami. En la base del Caribe en Miami, donde el personal de vuelo, de tierra y de radio, así como los meteorólogos someterán el avión a rigidas pruebas.

Cuando haya pasado por tales pruebas, el clipper, que es el avión de mayor tonelaje que se ha construído en los Estados Unidos, irá a la costa del Pacífico.

Lea ¡ALERTA! al mediodía.

Y AVANCE por la tarde.

Se cree que Francia decidirá ayudar a Inglaterra en el caso de un ataque de los italianos en el Mediterráneo

Laval se encuentra entre la espada y la pared. Si concede a Inglaterra la ayuda pedida, será atacada por el Nacionalismo, y si rechaza la demanda, lo acusarán de no cumplir los Pactos

PARIS, Octubre 17 (AP)—Francia probablemente dirá que «sí» con reservas el lunes próximo a la demanda que le ha hecho la Gran Bretaña en el sentido de que muestre las cartas y declare si los buques de guerra franceses ayudarán a la flota británica en el caso de que sea atacada por Italia en el Mediterráneo, según manifestaron esta noche los altos funcionarios del Gobierno.

El primer ministro, según creen los observadores informados, convocará a sesión al consejo el lunes para ratificar tal promesa. Ha demorado la contestación al aviso que le dió la Gran Bretaña para que escogiera entre Italia y la Liga de Naciones por el temor de que el Reino intentara arrastrar a Francia a un bloqueo contra la nación de Mussolini.

Los funcionarios del Gobierno francés indican, sin embargo, que una negativa a la demanda inglesa significaría para Francia perder el apoyo de Inglaterra en cualquier rozamiento con Alemania.

En los centros británicos se abrigan pocas dudas acerca de cuál será el camino que se decidirá a seguir finalmente Francia, si bien la prensa conservadora francesa sigue indicando los peligros de seguir ciegamente a la Gran Bretaña

Mientras Francia prepara su respuesta, Tolón, la más importante de las bases navales francesas en el Mediterráneo se ha convertido en centro de gran actividad, resonando las sirenas de los buques de guerra al mismo tiempo que los motores de los aeroplanos que hacen ejercicios de defensa.

Los buques de guerra fondeados en la bahía hacen ejercicios de cañón contra supuestos aeroplanos «enemigos» y tanto el personal de la Armada como el civil busca protección contra un imaginario ataque por medio de gases y bombas.

Laval, durante un día de aparente indecisión, estaba inclinado a negarse a prometer la ayuda naval francesa en el caso de que la flota británica fuera víctima de un ataque por parte de Italia antes de que la Liga de las Naciones ordenase a las escuadras el bloqueo italiano.

Pero esta noche las noticias recogidas en los centros mejor informados dicen que su respuesta será favorable, aunque desea esperar a conocer el resultado de las elecciones senatoriales del domingo para evitar que las críticas pudieran debilitar la posición del Gobierno ante los comicios.

El primer ministro Laval recibió esta noche al embajador inglés Sir George Russell Clerk, con quien conversó veinte minutos. En los circulos británicos se indicaba que Clerk dijo al primer ministro Laval que Sir Samuel Hoare, Secretario de Relaciones Exteriores de la Gran Bretaña deseaba poder dar a conocer la respuesta afirmativa de Francia en la Cámara de los Comunes el martes próximo.

Sin embargo, en los centros más autorizados se dice que todavía existen grandes diferencias entre las posiciones adoptadas por la Gran Bretaña y Francia con relación al conflicto italo-etiópico.

M. Laval, según se cree, está dispuesto a mantener a Francia alejada de un bloqueo y algunos funcionarios dicen que Francia prometerá su cooperación sólo a condición de que se la permita interpretar la cláusula de mutua ayuda del convenio de la Liga de las Naciones a su manera.

«Ni la cláusula sobre las sanciones económicas ni la referente a las sanciones militares se ha interpretado», dijo un funcionario. «Nuestra interpretación es tan buena como la británica, mientras no tengamos una opinión autorizada del convenio de la Liga o del Tribunal de La Haya».

El primer ministro francés se encuentra entre la espada y la pared. Si concede a Inglaterra un apoyo incondicional, dícese en ciertos circulos, los nacionalistas franceses le acusarán de «haberse amarrado a la cola británica para la guerra» y si rechaza la demanda británica, seria acusado de violar las obligaciones que Francia ha adquirido por el convenio de la Liga.

Los funcionarios británicos indican que ya se ha dicho a Laval de una manera clara y terminante que la posición que adopte Francia en el Mediterráneo determinará la ayuda que podrá esperar Francia de la Gran Bretaña y de la Liga de las Naciones en caso de una agresión alemana.

Durante el día Rustu Aras, ministro de Relaciones Exteriores de Turquía, visitó al primer ministro y le dijo que Turquía está dispuesta a apoyar las sanciones contra Italia y a negar a los buques de guerra del Duce el derecho a entrar en los puertos otomanos en el caso de que el Mediterráneo se convierta en una zona de guerra.

Antes de eso se dijo, aunque sin confirmación oficial, que Laval habia informado a Sir George Russell Clerk embajador británico, que consideraba innecesaria la presencia de los buques de guerra ingleses en el Mediterráneo.

La situación ha entrado en una etapa crítica, según se dice en los centros oficiales, como resultado de la «impenetrabilidad» de la Gran Bretaña y las negativas de Mussolini a ofrecer proposiciones para terminar las hostilidades en Etiopía.

Esta negativa, junto con la insistencia británica en mantener sus barcos de guerra en el Mediterráneo y el éxito de los ingleses en sus esfuerzos para hacer aprobar por la Liga las sanciones contra Italia, obligan a Francia a escoger entre Inglaterra e Italia.

Los franceses, por su parte, se han opuesto a un bloqueo contra Italia, considerando que tal medida es una sanción militar que pudiera tener graves consecuencias.

Sugestiones del Comité de la Liga que estudia las sanciones a Italia, para lograr una acción coordinada

Se propone la creación de un Banco Internacional para las sanciones, un organimo central de mercados, otro de cobro de créditos paralizados en Italia y distribución del comercio

GINEBRA, oct. 17. (AP).—Para la imposición de sanciones a Italia la subcomisión nombrada a este efecto por la Sociedad de las Naciones ha recomendado las siguientes disposiciones de concertación de esfuerzos:

Primero: Creación de un banco internacional de sanciones;

Segundo: Fundación de un organismo central de mercados, de carácter cooperativo, que se encontrará bajo la dirección de la Sociedad de las Naciones, para la colocación en plazas donde hayan de adquirir las mercancías que hayan sobrado a los países industriales, por consecuencia de la aplicación de las sanciones.

Tercero: Constitución de una institución internacional de cobro de créditos que resulten paralizados o bloqueados en Italia, como consecuencia de la aplicación del régimen de sanciones económicas.

Cuarto: Redistribución preferencial del comercio internacional, por contingentes de exportación e importación, entre las naciones que hayan perdido su comercio exterior, a causa de las sanciones.

Desde luego, ninguna de esta proposiciones ha sido aceptada todavía por nadie, pero como existe el compromiso moral entre todos de una intensa cooperación, ya se está dando forma a tales recomendaciones, para incorporarlas a un plan general que será sometido al estudio de las comisiones. Las comisiones tienen que deliberar sin olvidar estos principios básicos.

Según aparece, Italia se encuentra en situación de ofrecer escalas arancelarias de carácter preferencial a todos los países que con ella cooperen, no participando en las sanciones de la Sociedad de las Naciones. Por ello, los países que tengan que perder el comercio exterior por causa de su entrada en el régimen que la Liga recomienda, se encontrarían en una situación muy difícil, de donde resulta menester que entre sí deliberen para llegar a un régimen más favorable de transacciones, en que los perjuicios se reduzcan al mínimo.

La idea de la Gran Bretaña, de emprender un boicoteo internacional contra Italia, se ha enfriado bastante, al llegarse a la conclusión de que para imponer tales regímenes hay que acudir a los parlamentos, donde los debates serán muy prolongados y donde es factible que no se llegue a conclusiones efectivas. Por tanto, no se ha llegado a resolución alguna en cuanto a estos puntos.

Lo único que hasta ahora se ha logrado es que Francia, Finlandia, Colombia, Cuba y Letonia, notifiquen a la Sociedad de las Naciones que ya han dado los pasos necesarios para evitar que se embarquen pertrechos de guerra a Italia, mientras se concede la autorización a Etiopía para adquirirlos en cantidad ilimitada.

Las comisiones jurídicas y de derecho constitucional de la Sociedad de las Naciones, que se reunieron esta noche, llegarán a la conclusión de que debe de propiciarse mediante propaganda entre «los importadores nacionales» para que se llegue a un régimen de reciprocidad entre todos.

«En resumen—dice una comunicación oficial—existe la posibilidad de conceder la preferencia a los países que tomen parte en la acción común, especialmente en provecho de aquellos suyos sacrificios sean los mayores, cuando se restablezca la normalidad del comercio internacional. Esto, naturalmente, les concederá amplísima ventaja sobre Italia».

Demetrios Máximos, ministro de Relaciones Exteriores de Grecia, expuso el parecer de que el Banco de la Sociedad de las Naciones establezca un boicot económico y financiero contra el Duce, concediendo créditos y empréstitos a los países que resulten perjudicados por tales medidas.

El delegado rumano, Titulescu, dijo que él consideraba mejor que cuando un país resulte perjudicado por el boicoteo de la Sociedad de las Naciones contra Italia, otro, de la misma importancia y del mismo potencial de absorción, compre lo que a la península deje de venderse. Rumania, según dijo, necesita hallar un mercado donde vender la gasolina que ahora está vendiendo a Italia, sin lo cual le sería imposible subsistir.

Walther Stucki, representante de Suiza, expuso que no podía comprometerse a nada y que los acuerdos de la Sociedad de las Naciones se harían contener en proyectos de ley que el gobierno tendría mucho gusto en someter al Parlamento federal helvético.

«¿Qué habríamos de decir a nuestros pueblos el día en que se nos cree una situación difícil por haber perdido el cliente italiano?», dijo.

Añadió que en caso de que la Confederación Helvética preconizara las sanciones, tendría que hacerlo en italiano, francés y alemán, porque los cantones suizos suman una población italiana de 160,000 habitantes.

Polonia también se reserva toda actitud, porque alega que Italia le está construyendo una flota mercante a cambio del carbón que le vende y que habría que resolver ampliamente esto antes de actuar. Suecia, por su parte, mostróse partidaria de seguir a Inglaterra hasta el final.

La Comisión Económica aprobó la siguiente lista de artículos sujetos al boicot de exportaciones contra Italia: cromo, hierro en bruto, chatarra, manganeso, aleaciones férreas, metales necesarios para las aleaciones de hierro, estaño, mineral de estaño, tungsteno, vanadio, aluminio y bauxita. En el caso del carbón, cobre, aceites y algodón, la Comisión necesita saber todavía lo que opinan los estados que no forman parte de la Liga, ya que es muy posible que Alemania y los Estados Unidos vendan a Italia estos efectos.

Roosevelt quiere alejar a su país de probables guerras

Dice que su labor será más fácil si pueblo y mujeres buscan solamente la verdad

NUEVA YORK, octubre 17. AP. El Presidente Roosevelt solicitó esta noche el apoyo de la opinión pública para una política de paz.

Declaró que la función de los gobiernos es la de impedir la guerra.

«Me he comprometido a hacer lo posible para mantener a los Estados Unidos alejados de los conflictos que pudieran llevarnos a la guerra», dijo en un mensaje desde el acorazado «Houston» al quinto forum anual sobre problemas corrientes auspiciado por el «New York Herald Tribune».

«Deseo creer que en todo tiempo cuento con la opinión pública de los Estados Unidos. Mi labor y la de los que están asociados conmigo en la vida oficial del país, puede ser más fácil si los ciudadanos y particularmente las mujeres, buscan la verdad y la recta aplicación de la verdad».

ROOSEVELT EN PORTOBELO, PANAMA

PORTOBELLO, Panamá, octubre 17. AP.—En el crucero «Houston», llegó hoy a esta ciudad el Presidente Roosevelt, que ahora saldrá hacia Puerto Rico, para regresar de allí a los Estados Unidos.

Una nueva emisión de bonos a fin de recoger la de 1933

MADRID, octubre 17. (WP.)—Se ha fijado la fecha del 23 de octubre para la emisión de 290 millones de pesetas en títulos del Tesoro del 3 y medio por ciento de interés anual con vencimiento a dos años.

El importe de esta emisión se destinará a recoger títulos del Tesoro de igual cantidad, emitidos el 23 de octubre de 1933 al 5 por ciento.

Los italianos tienden alambradas en una extensión de 400 kilómetros a lo largo de la frontera de Egipto

El yerno de Mussolini y el Gobernador de Roma describen el bombardeo desde su avión de un campamento de abisinios. Francia desea que Inglaterra retire barcos del Mediterráneo

ROMA, octubre 17. (AP.).—En centros bien informados se anunció esta noche que las fuerzas italianas han establecido alambradas a lo largo de la frontera entre Libia y Egipto en una extensión de 400 kilómetros.

El general Italo Balbo, Gobernador de Libia, inspeccionó las fuerzas de la frontera y el general Rino Fougier, renombrado aviador italiano, ha sido designado comandante en jefe de las fuerzas de aviación del Norte de Africa.

UN CAMPAMENTO ETIOPICO BOMBARDEADO EN MAKALE

CUARTEL GENERAL ITALIANO EN EL NORTE DE ETIOPIA, octubre 15 (martes). (Demorado en la trasmisión).—El Conde Galleazzo Ciano, yerno del Primer Ministro Mussolini y Jefe de la escuadrilla aérea «desesperada», y Giuseppe Bottai, Gobernador de Roma, describieron hoy un raid aéreo contra un punto situado al sur de Makale.

«Bombardearemos un campamento cerca de Amba Alagi —dijo Ciano— que se componía de varios centenares de tiendas de campaña.

«Volando a una altura de 500 metros dejamos caer muchas bombas. Bottai hizo funcionar el gatillo con buena puntería.

«Cuando las bombas hicieron explosión, los ocupantes del campamento huyeron a una selva próxima.

FRANCIA ESTA INTERESADA EN QUE INGLATERRA RETIRE BUQUES DEL MEDITERRANEO

PARIS, octubre 17. (AP.).—El Primer Ministro Laval, según se decía esta noche en círculos bien enterados, ha dicho al Embajador británico que no vacilaría en dar seguridades de ayuda en el caso de un ataque italiano si la Gran Bretaña retirase su flota del Mediterráneo.

Aunque los funcionarios franceses confirmaron la probabilidad de una favorable respuesta con reservas a la Gran Bretaña el lunes, después de la petición hecha por Londres a Francia de que escoja entre «Italia y la Liga de las Naciones», se dice que Francia tratará de arrancar a la Gran Bretaña una declaración acerca de lo que se propone hacer con su flota.

Laval, según se ha informado, expresó a Sir George Russell Clerk la esperanza de que la Gran Bretaña hará algo para calmar el «malestar» que ha causado en Francia la posibilidad de sucesos con motivo de la aplicación de «medidas coercitivas brutales» contra Italia.

El Gabinete británico se ha negado ya a retirar los buques de guerra del Mediterráneo, pero los franceses creen que acaso se disponga a retirar algunos de ellos en el caso de que Francia garantice el apoyo de su Armada a la flota regular inglesa del Mediterráneo en caso de un ataque por Italia.

Francia, se dice, ha expresado claramente que ha abandonado toda idea de sanciones militares, un bloqueo a Italia, el ejercicio del derecho de registro en alta mar, el cierre del canal de Suez o la ruptura de relaciones diplomáticas.

M. Laval, según dicen los conservadores, reunirá el lunes al Gabinete para tratar de la demanda inglesa.

ACTUALIDAD INTERNACIONAL

CIRCULARON noticias alarmantas anoche sobre la situación italo-etiópica. Evidentemente, se dejaba adivinar en la mon... noticias infundiosas la ... de una maniobra cuya finalidad ... dar la apariencia de que el ... to anglo-italiano amenazaba ... trocarse en una cuestión ... francesa, o, más bien, en ... quinación para hacer sa... Laval. Todos los despachos ... tran la perplejidad que el ... ba en Ginebra, influyendo ... curso de los debates de la ... N.; sin disputa, cierto ... debió de impregnar tales ... ciones en los primeros ... cambiando luego el aspecto ... do. ¿A qué podemos atribuir ... guramente a que pronto se ... la maniobra, que tal vez ... ocul'e otras negociaciones y ... tos. La intransigencia que la ... Bretaña mostraba en los ... últimamente, se ha reducido ... actitud de Francia, y, de un ... capital, por la franqueza con ... habló el delegado de la Rep... Argentina, Ruíz Guiñazu ... Eden, menos intolerante, ... que en la interpretación de la ... cución de las sanciones puede ... ber «ciertas excepciones», ... carácter típico.

LAVAL no ha saltado de ... to y es poco probable ... ocurra; si ésta era la puerta ... ción, ya habrá quedado bien ... su poca utilidad. Sin embargo ... que el ambiente se aclare ... cientemente, hay que esperar ... vía unos días, porque todo ... brollo está supeditado a las ... tes condiciones:

1) Resultado de los debates ... les que se celebrarán de hoy ... bado en Ginebra, sobre las ... nes económicas, con definición ... la actitud de las potencias; 2) ... secuencias de las elecciones ... riales señaladas en Francia ... domingo y en las cuales puede ... carse una orientación; 3) ... de la situación militar etiópica ... rante las próximas cuatro ... semanos, para que el Gobierno ... Roma fije su actitud; 4) actitud ... Parlamento británico en su ... ma sesión; y 5) decisión de ... en cuanto a la acción con ... da Británica en el Mediterráneo ... problema que pudiera resolverse ... un método escolástico, que ... ría en retirar parte de la ... parte de las tropas italianas ... bia, sin que sea menester la ... dencia de esto último, para ... la posición del Duce ante su ... pueblo.

EL general De Bono ha ... al «dedyaz» Haile Selassie ... xa en el cargo de ras del Tigré ... de esperarse que así ocurra ... Tampoco tendría nada de ... que se unieran a su misma ... otros jefes septentrionales ... ellos el ras Seyum Mangascha ... riente suyo, por el matrimonio ... una hija del negús. En efecto ... te en Abisinia un partido ... dado en llamarse de los «jóvenes etiópicos», que persiguen la ... cación nacional bajo la casa ... Choa, proclamada «dinastía» ... el golpe de Estado en que ... maquinó el famoso coronel ... rence. El programa principal ... grupo consiste en la eliminación ... los grupos nacionales, herederos ... de ciertas regiones del país ... pudieran lograrlo en el Tigré ... vincia excéntrica, apartada ... Choa, que conserva una per... lidad propia y que se encuentra ... más unida por vínculos de ... género con la Eritrea que con ... dis Abeba. El dedyaz Guxa ... jo del ras Guxa Araya, ... Tigré durante muchos años ... intervino contra los facciosos ... Norte abisinio, durante la ... civil que precedió a la coronación ... del Ras Tafarí, como Emperador ... Haile Selassié I. La defección ... Guxa, puede representar ... Era el aliado más firme de ... Seyum, suegro del príncipe ... dero, Makonen, casado con la ... zero» Uoleté Israel. Este acto ... sometimiento a Italia, puede ... car el quebranto de la política ... las alianzas dinásticas en Abisinia ... y significar mucho en el juego ... plomático de la guerra. Recordemos, además, que los dos rases ... Tigré se mantuvieron en una ... cion muy equívoca en 1933, durante los ejercicios militares.

EN Addis Abeba aseguran que ... general De Bono ha sido ... rado del mando de las fuerzas ... treas. ¿Por qué? ¿Por haber ... nido el sometimiento del ras ... Esas son las noticias que no ... ducen a nada y que desacreditan ... una fuente. El momento, ... Mussolini hubiese visto algún ... en De Bono habría sido tan ... mamente escogido, que ello ... casi un carácter subversivo ... operaciones tienen que realizarse ... cierto compás, para alcanzar ... objetivos en la zona de ... contra las cuales se proyectan ... ahora los italianos. Esa ... plaza, feudo del dedyaz Guxa ... encuentra en una cumbre de ... las, a 3,235 metros sobre el ... del mar. El general Arimondi ... ocupaba en 1895, cuando la ... ca agresión del ras Makonen ... neral de Menelik, a la posición ... Amba Aalagi, en que se hallaba ... comandante Toselli. Este último ... luarte es imporaantísimo, y ... decirse que sin su ocupación ... nada valdría la posesión de ... kalé. El sometimiento del ras ... xa es capital porque en esa ... se libró una recia batalla durante ... la úlima guerra civil, en que ... lió vencedor.

Amba Alagi abre las puertas ... Choa, de Gojam y el Simen, ... corazón de Abisinia. ... tiempo durará la campaña ... allí? La distancia del «mbs» ... taleza) de Alagi, por donde ... que pasar todos los refuerzos ... se dirijan del sur al igré ... deras Termópilas etiópicas— ... Adua es de unos 350 kilómetros ... recorrer los cuales bien puede ... plearse más de un mes...

J. L. M.

PIDEN LOS MEXICANOS QUE ENSEÑEN A LOS NIÑOS A TOMAR PARTE EN LA LUCHA DE CLASES

CIUDAD MEXICO, oct. 17. (AP). Los delegados mexicanos al Congreso Panamericano del Niño propusieron que en todas las escuelas del continente se enseñe a los niños a tomar parte en la lucha de clases».

No se tomó ningún acuerdo sobre esta proposición, que es la tercera en su clase que se presenta. Con anterioridad los delegados cubanos y mexicanos recomendaron que el ... tado Congreso tratara de cuestiones relativas a los niños «proletarios» y que todas las naciones americanas adoptaran «la ley rusa sobre el reconocimiento de la paternidad».

M.E.C.D. 2016

DIARIO DE LA MARINA publica diariamente este suplemento en ROTOGRABADO que se entrega con la edición del periódico a los suscriptores por solo $1.20 al mes. SUSCRIBASE HOY: M. 7911 - M. 7912.

HEMEROTECA ENTRADA 3 NOV. 1935 MADRID

DIARIO DE LA MARINA

SUPLEMENTO DIARIO EN ROTOGRABADO, DE ACTUALIDAD MUNDIAL TELEFONO M-3775

LA HABANA, VIERNES, 18 DE OCTUBRE DE 1935

ASPECTO que presentaba el lugar donde se levanta la estatua del Generalísimo el día en que fué colocada sobre el pedestal la figura ecuestre. Asistieron al acto las más altas personalidades de la República (Foto D. M.)

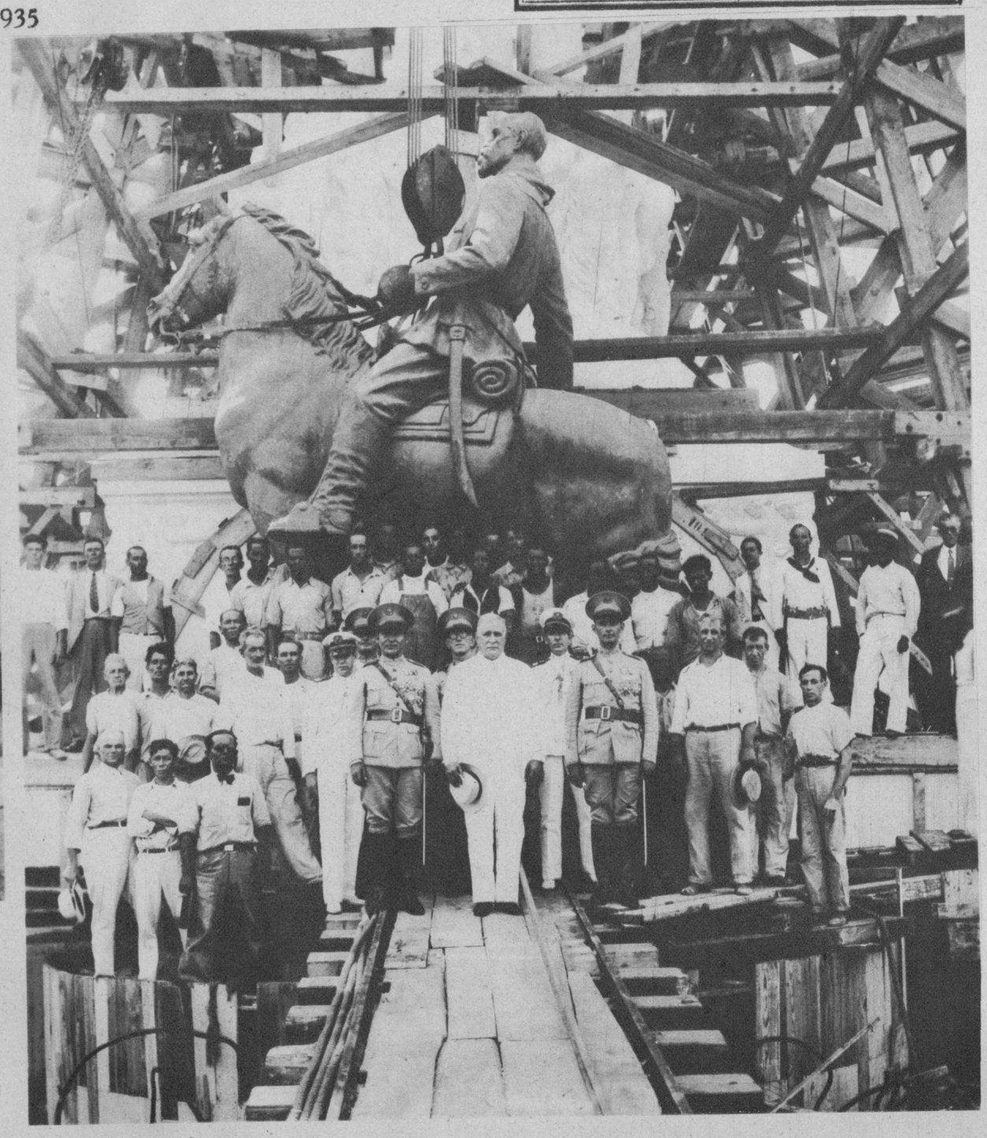

EL PRESIDENTE de la República; el Jefe del Ejército y el Jefe de la Policía de la Habana al pie de la monumental estatua ecuestre del Generalísimo Máximo Gómez, que ha sido colocada en su pedestal recientemente (F. D.)

EN EL BAR PRIVADO "Havana Club" de la Casa Arechabala, se celebró ayer un cocktail en honor del gran aviador español Juan Ignacio Pombo, huésped distinguido de esta capital. En la foto aparece el homenajeado rodeado de algunos de los muchos invitados que asistieron al simpático y cordial acto (Foto D. M.)

DURANTE uno de los cordiales brindis en que se levantaron las copas en honor de Pombo en el Bar Bacardí, nuestro fotógrafo logró esta interesante instantánea del acto celebrado ayer. El cock-tail ofrecido al as español resultó espléndido y animado (Foto D. M.)

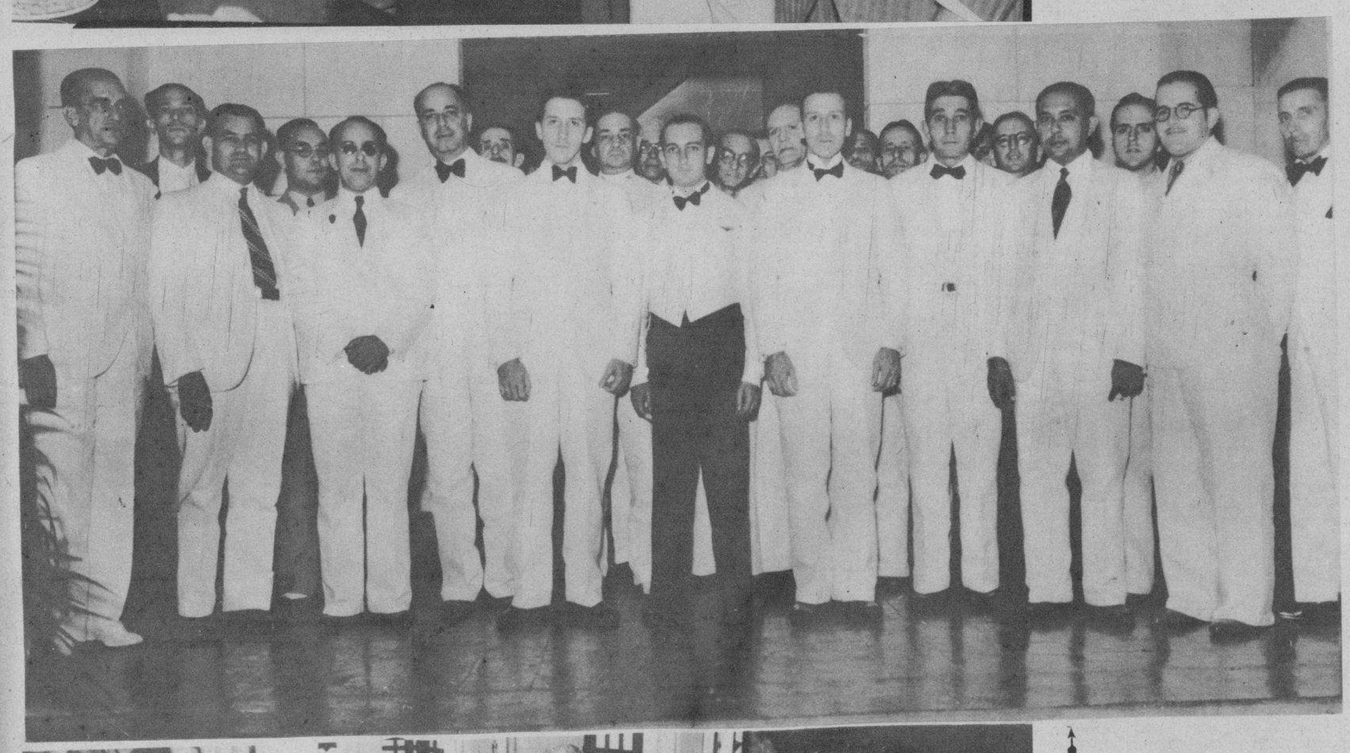

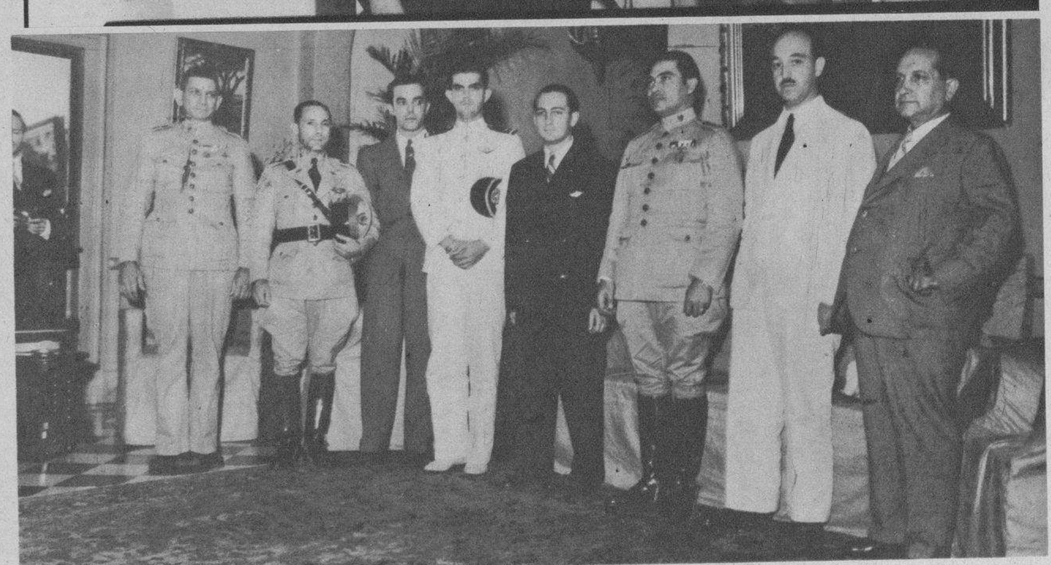

VISITO CORTESMENTE al coronel Fulgencio Batista el aviador español, Juan Ignacio Pombo, actualmente huésped de honor de la Habana. En la foto mostramos además al Presidente del Centro Montañés; al Encargado de Negocios de España, señor Espelius; capitán B. Hernández; al teniente Someillán y al teniente de Marina G. Novo (Foto D. M.)

EL ALCALDE Municipal, doctor Belt, con el aviador español Juan Ignacio Pombo, en el té ofrecido por la primera autoridad municipal, donde aparecen acompañados del Secretario de la Administración, Dr. Jorge Alfredo Belt; Emilio Vasconcelos, Jefe de Fomento; Sr. José Luciano Franco, Jefe de Cultura Municipal; señor Rafael Spencer, Jefe de Impuestos; Sr. Alfredo Santiago; Sr. Juan Arias, capitán ayudante, y nuestros compañeros Cuevas, Parapar y Yániz, con otras personalidades (Foto D. M.)

EL DOCTOR Guillermo Belt, Alcalde de la Habana, junto con el aviador señor Pombo, presenciando una pareja de bailarines criollos, en la fiesta ofrecida en la residencia de la primera autoridad municipal a nuestro huésped de honor, con un grupo de la concurrencia (Foto D. M.)

EN EL TE OFRECIDO por el Alcalde, doctor Belt, al aviador español, señor Pombo, aparece la genial recitadora cubana Eusebia Cosme, donde figuran distinguidas personalidades que concurrieron a esa fiesta (Foto D. M.)

M.E.C.D. 2016

CUBA Y SUS GRANDES INDUSTRIAS NACIONALES

GRAN FABRICA DE TABACOS Y CIGARROS TRINIDAD Y HERMANO

Honra hoy nuestras planas del Rotograbado la descripción gráfica de la acreditada e importantísima Fábrica de Cigarros y Tabacos TRINIDAD Y HERMANO. Huelga, pues, decir que esta Industria Nacional, donde todo lo que se elabora y consume es "Made in Cuba", marcha a la cabeza de sus dignos colegas y emplea una cantidad de sellos del Timbre superior a lo que arroja el total de todas las demás Fábricas de la República. Con este detalle, aparte del crecido personal que trabaja en TRINIDAD Y HERMANO, queda demostrada la importancia de esta Industria Nacional, y orgullo de Cuba, que nunca ha hecho alarde de poderío, ni se vende al mayor postor. Crédito, calidad y garantía son sus más salientes características.

El número de familias cubanas que ganan el sustento en esta Fábrica es crecidísimo, pues bien es cierto que el pueblo de Ranchuelo a ella le debe su existencia. En las provincias de Santa Clara, Habana y Pinar del Río, cuenta con grandes escogidas, donde también se ganan el pan de cada día más de 9.000 obreros. Hay un aproximado de un 10 por ciento de obreros españoles que llevan muchos años empleados en TRINIDAD Y HERMANO, y a quienes se les considera al igual que al personal nativo, por su trabajo honrado y eficiente. El trato que reciben los obreros de TRINIDAD Y HERMANO por parte de los mismos es digno de mencionar, ya que hemos tenido la oportunidad de conocer personalmente al Administrador de la Fábrica, señor Amado Trinidad, todo gentileza y amabilidad, al igual que sus hermanos.

Pero es el caso, lector, que en ningún momento dentro y fuera de esta Fábrica se oye una frase que no sea un alto elogio para sus dueños: justicia para los Hermanos Trinidad, que siempre protegen a sus conciudadanos en desgracia, y son los primeros comerciantes que dan el ejemplo cuando, en casos tristes como el de Cienfuegos, llevan personalmente su valiosa oferta en pos del desvalido.... He aquí el por qué la República entera los conoce; he aquí también su gran demanda en todos los pueblos de la seis Provincias donde hay una Agencia de TRINIDAD Y HERMANO, donde siempre leemos con gusto por doquiera su bonito anuncio, y a veces encontramos sorpresas agradables dentro de las cajetillas de cigarros.

Fijaos bien en el semblante de los numerosos obreros que honran las planas de esta Sección Especial de Rotograbado y veréis satisfacción: pues bien, cada uno de estos luchadores incansables del trabajo, es un amigo y defensor de TRINIDAD Y HERMANO, cada familiar otro amigo y cada cubano un admirador.

Así el cronista se siente orgulloso de haber conocido personalmente a los Hermanos Trinidad.

¿Ha fumado usted TRINIDAD Y HERMANO? Pruebe y compare.

Armando LOPEZ FUENTEVILLA.

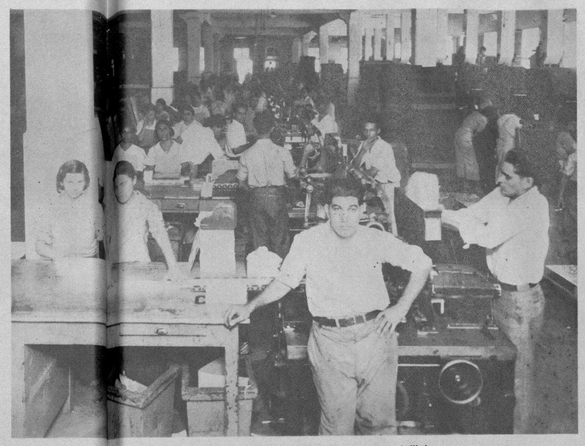

OTRA VISTA del Departamento para el encajetillado

DEPARTAMENTO de embarque

VISTA PARCIAL de la Fábrica

VISTA PARCIAL del Departamento dedicado a sellaje y encajetillado

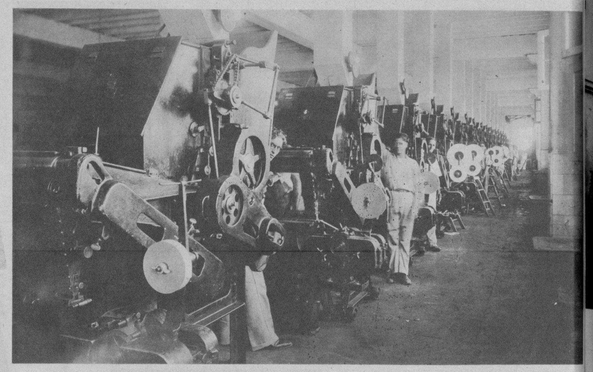

MAQUINAS para la confección de cigarillos, vistas a lo largo del salón

DEPARTAMENTO de la moja

BOTIQUIN o cuarto de curas al cuidado de la inteligente y encantadora señorita Dulce María García, enfermera de la Fábrica

PATIO Y Garages

FRIGIDAIRE y lavaderos

DEPARTAMENTO de encajetillar

VISTA PARCIAL del Departamento de embarque

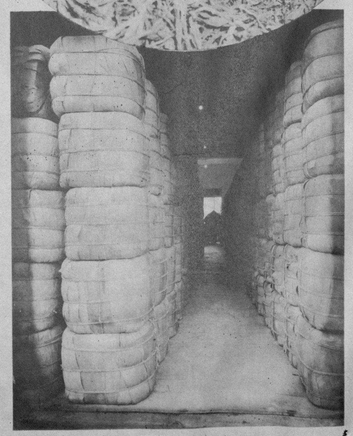

ALMACENES de tercios de tabaco

FLOTILLA DE CAMIONES para el reparto de cigarros en toda la República

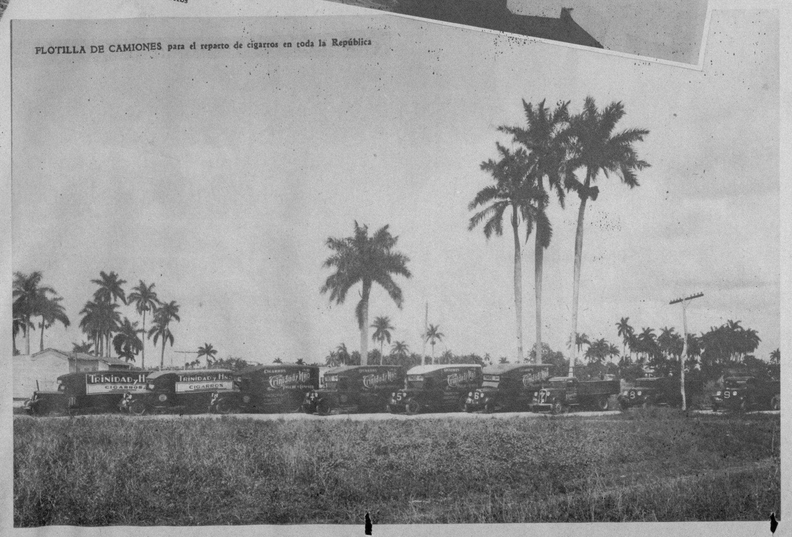

PANORAMICA de los obreros de la Fábrica

M.E.C.D. 2016

DIARIO DE LA MARINA publica diariamente este suplemento en ROTOGRABADO que se entrega con la edición del periódico a los suscriptores por sólo $1.20 a mes. SUSCRIBASE HOY: M 7911 y M 7912.

LABIOS ADORABLES

Dicen los hombres

Los hombres se sienten atraídos por labios radiantes y saludables . . . no por labios pintados—que repelen . . . Use Tangee. No es pintura, sino un lápiz que intensifica el color natural . . . y al aplicarse a los labios cambia al matiz más en armonía con su rostro. Es permanente, suaviza y protege. *También en tono más obscuro (Theatrical).*

El Colorete Compacto asimismo, produce color de apariencia natural.

SIN TOCAR—Los labios sin retoque casi siempre parecen marchitos y avejentan el rostro.
PINTADOS—¡No arriesgue usted parecer pintada! A los hombres desagrada ese aspecto.
CON TANGEE—Se aviva el color natural, realza la belleza y evita la apariencia pintorreada.

El Lápiz de Más Fama
TANGEE
EVITA ASPECTO PINTORREADO

Agente:
RICARDO G. MARIÑO
Apartado. 1096 Habana

COCK-TAIL de honor ofrecido por la Casa de Bacardí al joven aviador Pombo con la asistencia de los señores Bernardo Pardias y Valeriano Viñase, E. Rodríguez, B. Cortines, José María Ibáñez, G. Someillán, teniente aviador del Ejército, Gustavo Novo, teniente aviador de la Marina y otras altas personalidades de la Colonia Española. El señor Pombo y acompañantes fueron amablemente atendidos por el Gerente de la Compañía Ron Bacardí S. A., Sr. Urbano S. Real, señores Antonio Copado y Manuel Andrial, Apoderados de la misma, señor Rafael Valiente y otros altos empleados de la Casa de Bacardí (Foto D. M.)

PARA EL SOBERANO DEL HOGAR

. . . la comodidad es lo principal. Use sólo Talco Mennen que además de ser puro y boratado es medicamentado. Absorbe la humedad. Calma las irritaciones y forma una capa protectora que proporciona saludable comodidad. ¡No use otro!

TALCO BORATADO MENNEN

FOTOGRAFIA TOMADA en los balcones que dan al gran patio de la histórica residencia de los condes de Bayona, y donde hoy se encuentra instalado el Bar Privado de la Casa Arechabala. Después del cock-tail celebrado ayer en honor del notable aviador español, fué impresionada esta plancha en la que aparecen Juan Ignacio Pombo, Germán López, Rafael Posso, Avelino Suárez, F. Simón y los ayudantes del aviador hispano (Foto D. M.)

Y EL HUMILDE médico del pueblo, fué declarado médico de la Corte y favorito del Rey . . . y nació un Dictador.—Interesante escena de la película "Los Amores de un Dictador", que se estrena mañana en los Teatros Fausto y Auditorium

UNA INTERESANTE escena durante el juego llevado a efecto entre los New York Cubans y los Cuban Stars. Al bate, Salazar; catcheando, Fernández. (Foto D. M.)

A BORDO del vapor "Peten" llegó ayer a esta ciudad, de tránsito para la República azteca, el Ministro de Francia en Méjico, Excmo. Sr. M. H. Goizan, a quien acompaña en la foto su señora madre, que con él viaja (Foto D. M.)

EL AVIADOR español, señor Juan Ignacio Pombo, con el Alcalde doctor Belt, el doctor José Agustín Martínez, padre político del Alcalde y sus respectivas esposas, cuando fué recibido antes de anoche el joven aviador en la fiesta que le ofreció el Mayor habanero (Foto D. M.)

COMIDA OFRECIDA por los marqueses de la Vega de Acevedo al aviador español Juan Ignacio Pombo. Aparecen Georgina Martínez, Magda Urruela, Antonio García de la Torre, el teniente Someillán y el teniente Novo (F. D. M.)

EL NOTABLE músico español, Xavier Cugat, cuyos éxitos en New York han sido definitivos, llegó ayer a la Habana en compañía de su bella y distinguida esposa. Los señores Cugat estarán en la Habana una breve temporada (Foto D. M.)

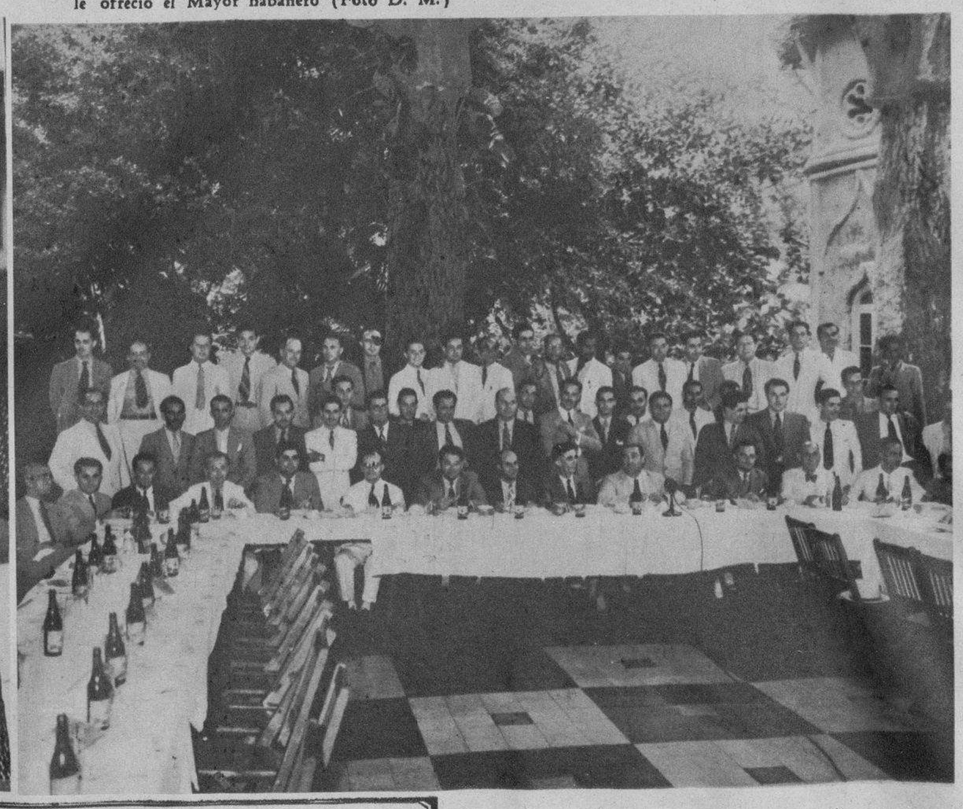

RESULTO ANIMADISIMO el almuerzo ofrecido por los señores empresarios de teatros de la Habana al nuevo Presidente de la Institución. El acto, del que damos un aspecto gráfico, tuvo lugar en los frondosos jardines de la Cervecería La Tropical (Foto D. M.)

POR LA VIA AEREA llegó ayer a la Habana, después de haber pasado una temporada en los Estados Unidos, la distinguida dama cubana señora Mercedes Lasa. Fueron a darle la bienvenida el doctor Carlos Manuel de Céspedes y su esposa, la señora Bertini de Céspedes (Foto D. M.)

Telas Inglesas
"BELWARP"
"PETRONIO"
"FAVORITA"
CALIDAD MAXIMA
Sobrinos de Nazábal
Importadores de PAÑOS
Muralla 70
Teléfono M-1928 • Habana.

DINERO del 1 al 5% Con garantía de joyas "LA IDEAL" Neptuno e Industria

M.E.C.D. 2016

E.C.D. 2016

M.E.C.D. 2016